Edic... de 38 págs
Con ...emento Ilu...ado

LA NACION

Precio único en todo el país:
VEINTE CENTAVOS
SUSCRICIONES:
Por un año: $ 50.00 - Por seis meses: $ 26.00
Por tres meses: $ 14 :-: Por un año exterior: $ 11...

AÑO ...
Santiago de Chile, D...omingo 1.o de Abril de 1923
Núm. 2,570

El ladrón a...crático

La causa do... cambrioleur-ge... de Lenz, el... paña diríamos uno (en Escrata" o el "...drón aristóblanco") prod... de gua... círculos parisien... todos los... sensación... curiosidad o...

Sergio no po... de más o menba... a gentes... eran las casas... especialida... cos, de ricos n... de viejos ... Porque sólo es... ómo él. ... alhajas antigu... poseen ... históricas, las ... miniatura... las sedas y los... herál... que Sergio cors... de A... volatilizarse en... digios ... tista... Era u... dedos de ... tan desinteres... del ro... viendo en la C... se ... sólo disfrutó d... sises— ... to del product... co por c... nes. Lo demás... operac... garras de sus... dó entre ... eran unos cua... ridores, ... veros "ho...

Nunca se lo... trar en el ... Sergio... un comercian... un burs... do, con un ... bien v... londinense, u... le fa... letín, subía... y un... bradas de ... Estrella ... que y de ... sy... S... permiti... ción d... casa ... emb... sos...

... maletín le servía pa... var ... útiles del ofi... —más los instrumentos de s... arte... transportar los objetos de ... ección. Temblaba antes de ... saltar la cerradura de una ... o de un cómoda de esti... Le daba lástima estropear el ... eble. Con es...s delicadezas y ... ones llegó, no obstante, a realizar treinta y tr... visitas, veintiocho de ellas con fractura.

Los peritos afirman que el precio global de las alhajas, las piezas, las miniaturas y los cubiertos de plata y oro coleccionados por Sergio es de un millón de francos. Y Sergio, incapaz de ese género de estadísticas, rep... que él no se ha lucrado con esos robos, y que ...baba bajo la acción de la morfina. Sergio, naturalmente, se considera irresponsable. Es un cleptómano y también una víctima de la debilitación creciente en la sociedad contemporánea del concepto de la propiedad.

Nunca se ha robado tanto. Entre los centenares de cambrioleurs que pasan por los juzgados y las audiencias de Europa, Sergio de Lenz se destaca por su condición aristócrata y por los nombres de sus víctimas. Según los reporteros, no es un Raffles, ni un Arsenio Lupin, ni un André Brulé en esos papeles. Sergio posee buenas maneras y cierta melancólica distinción. Pero no es guapo, ni llega a la elegancia raffleniana de Brulé. No puede decirse que sea el ladrón elegante, el cambrioleur-chic, que seduce a sus víctimas del sexo débil y sirve de modelo a los pollos bien que han determinado dedicarse a su profesión.

Lo más seguro es que el ladrón verdaderamente elegante, sólo exista en las novelas. Yo recuerdo haber conocido hace años, en Madrid, en el camerino de una de nuestras actrices, a uno de esos ladrones. Era un sujeto presuntuosamente vestido, amanerado, afectado. Del tocador de la actriz faltó una alhaja... y... no se volvió a ver al "gentilhombre". Todos le acusamos del hurto. Y con razón. Porque se trataba del famoso Chichito, que era ya un distinguido profesional y venía a tomar la alternativa en Madrid. Chichito no era un elegante, sino un cursi.

No asisto a las audiencias de la causa de Lenz, y no sé hasta qué punto sea verídico el retrato gris y borroso que del cambrioleur-mondain hacen los cronistas de Tribunales. Es posible que hayan decidido, en nombre de la moral y la seguridad públicas, despojarle de toda aureola novelesca. Hacen bien. Pero, por mi parte, no he creído nunca que el rocambolismo y el rafflesismo sean específicamente contagiosos. Para imitar a esos ilustres bandidos hace falta una predisposición. Existen hombres de ideas anarquistas o comunistas que son incapaces del más nimio atentado práctico contra la propiedad privada. En cambio, el mundo está plagado de individuos perfectamente de acuerdo con el régimen burgués, para quienes el robo es un acto natural, que realizan con más o menos frecuencia según el temor que les infunden las leyes.

Innumerables son hoy en día los profesionales del robo; pero les llevan ventaja los ladrones vergonzantes, los ladrones a mansalva, los cleptómanos, los que robarían vasos sagrados, si pudiesen, y se conforman con llevarse las toallas de los hoteles y las cucharillas de los cafés.

En el fondo, el sentimiento que a una gran parte del público inspira el aristócrata cambrioleur es un sentimiento mixto de admiración y de piedad. "¡Qué bien lo hacía!", piensan unos. Y otros dicen: "El más vivo concluye siempre por caer... Eso es lo malo..." Y se curan en salud de su deseo de robar en grande y por lo fino, como De Lenz.

No; no es la Etica quien tiene a raya a los ladrones in potentia, sino el Miedo... Afortunadamente, no se delinque con la intención, y más vale así, más vale así...

ALBERTO INSUA

LAS CRUELDADES DE LA COQUETERIA FEMENINA

DOCTOR OSBORNE DICE QUE SI NO SE TOMAN MEDIDAS, PRONTO DESAPARECERAN LOS ANIMALES SALVAJES

La guerra a muerte a los animales que proporcionan pieles de abrigo

... vida de los animales salva... ...amente amenazada de ...ión. La coquetería femenina, ... inagotable, está consumie... año a año la vida animal de ... naturaleza para satisfacer los ... caprichos de la moda. Un ... cito de cazadores y traperos ... invadiendo gradualmente la selva y el corazón inhabitado de los ... tintes para arrebatar al reino animal sus tesoros de pieles y de plumas. Esta invasión rápida y ... según el doctor Henry Fairfield Osborne, traerá bien pronto como consecuencia inmediata la terminación de la éra de los animales.

En un reciente trabajo presentado ante la Sociedad Zoológica de América por el doctor Osborne que es también presidente del Museo Americano de Historia Natural, declara que a menos que se tomen medidas enérgicas y prontas para evitar la destrucción de los animales salvajes, éstos dentro de poco sólo figurarán en los museos zoológicos y en los libros de historia natural.

El espíritu de aventura y el deseo de comerciar ha llevado al hombre a perseguir a los animales hasta sus más escondidos refugios. Hoy por hoy los sitios más apartados y salvajes del mundo son objeto de la curiosidad y de la observación de los comerciantes en pieles y de los aventureros de la caza, y los cazadores y los traperos cruzan las montañas y las estepas desoladas tras las huellas de los hermosos animalitos que huyen más y más hacia las regiones distantes e inhospitalarias del globo en busca de tranquilidad para sus vidas.

Y estos traperos y estos cazadores no entienden de leyes ni reglamentos de caza y no llevan otro pensamiento que una rápida matanza y una más rápida venta.

Otro profesor norteamericano, Mr. Harold Anthony, también se ha preocupado de esta cuestión y en un artículo que acaba de publicar llama la atención hacia la necesidad de conservar a estos animales para bien de la humanidad misma. Agrega que el consumo excesivo que hace ahora el mundo de pieles y de plumas preciosas tiene que agotar en breve tiempo la existencia de estos animales y que llegará un día en que la humanidad tenga que buscar otros recursos artificiales.

Mr. Anthony presenta una estadística espantable sobre la destrucción de animales salvajes, en los años 1919, 1920 y 1921 se vendieron en los mercados de pieles 107, 689, 927 piezas completas que representan 77 clases distintas de animales salvajes. Por cierto que en esta cuenta no están incluídos los animales heridos que escapan para morir en la selva y los muertos antes que su piel sea servible.

Tanto el doctor Osborne como el profesor Anthony están furiosos con las damas elegantes. "Si sus hijas, dicen, van a ser como ellas, dentro de poco la especie animal habrá desaparecido del globo".

Mr. Anthony sugiere dos métodos para acabar con esta crueldad: uno es que los animales sean colocados en sitios especiales controlados por las autoridades y que se haga de ellos un consumo proporcional, tomando en cuenta la perpetuación de las especies; el segundo método sería el de que Rusia, Japón, Estados Unidos, Canadá e Inglaterra suscribieran una convención al respecto, previniendo la matanza de animales salvajes.

Una joven aventurera

En las pascuas de Navidad de... año 1919 desapareció de Londres una preciosa muchacha de diez y nueve años, llamada Mamie Stuart, hija de un capitán de barco, el cual se apresuró a ponerlo en conocimiento de la policía. Desde entonces se han venido practicando investigaciones para descubrir su paradero, sin que haya sido posible encontrar la menor huella de la muchacha.

Como en el tiempo transcurrido nadie ha vuelto a tener noticia de Mamie Stuart, las personas de su familia la consideraron muerta. Esa misma impresión manifestaban en los centros policiacos; pero, a pesar de ello, los jefes abrigaban gran interés en comprobar sus sospechas, no cesando en las pesquisas para dar con el cadáver.

... los fracasos aumentaban, y se llegó al extremo de practicar averiguaciones en los Estados Unidos, el Canadá, Australia, la India y en todas las naciones de Europa, sin que correspondiera el éxito al esfuerzo.

Recientemente, unos oficiales de las fuerzas de detectives de Swansea declararon que se hallaban convencidos de que Mamie Stuart vivía.

Un caballero llamado Mr. Thomas Jones, de Sunderland, capitán del vapor "Bythwood", declaró que en un viaje que realizó por el mar de Arabia había encontrado en Kavachi una compañía inglesa de artistas de teatro, entre los cuales le pareció reconocer a la joven Mamie Stuart. Estos cómicos visitaron al día siguiente el barco inglés, y al interrogar Mr. Thomas Jones a la muchacha para establecer su identidad, ella guardó silencio, y poco después abandonaba el buque sin descubrir el incógnito.

En vista de tales indicaciones, la policía de Londres envió retratos y detalles minuciosos sobre la personalidad de la joven a la policía de Bombay y a diferentes puestos militares de la India. Y desde el mar de Arabia al Golfo de Bengala, por toda la India Central; hasta el Nepal, multitud de personas se dedicaron, como si se tratara de conquistar un alto premio, a buscar a Mamie.

Pero, hace poco, el príncipe de Charuh, en las provincias del Noroeste de la India, celebró con grandes fiestas el casamiento de su hijo primogénito, y a ellas acudieron varios príncipes y altos personajes, amigos o feudatarios suyos.

Cuando se verificaban estos festejos, llegaron a Charub cuatro ingenieros y un doctor ingleses, que fueron invitados a participar en las solemnidades y agasajados espléndidamente. Pero su sorpresa fué grandísima al hallar entre los concurrentes a Mamie Stuart; pero no a Mamie Stuart artista de una compañía de cómicos trashumantes, sino a Mamie Stuart convertida en princesa de Allahabad.

En la conversación que sostuvo con los ingenieros y el médico ingleses, les manifestó que había salido de la Gran Bretaña deseosa de ver mundo, en compañía de unos artistas compatriotas que se encaminaban a la India y que la acogieron con visible contento. Desde Bombay, la farándula recorrió multitud de poblaciones, representando obras de Shakespeare y de otros autores británicos, hasta que una noche, al concluir el espectáculo en Allahabad, el príncipe se enamoró de ella y le propuso que fuese su esposa. Los esponsales se celebraron pocos días después, en el palacio del Soberano, y aquella noche Mamie Stuart se despidió de sus compañeros los cómicos y de su vida artística, interpretando el personaje de Ofelia en el "Hamlet".

Mamie Stuart confía en ir en breve a Inglaterra con su esposo para visitar a su familia.

LA SAN JUAN DE DIOS

avisa a toda persona que tenga alguna operación pendiente comprendida entre los

Núms: 85,744 al 86,527

se sirva retirarla o renovarla antes de las 9 horas del día 3 de Abril fecha en que se licitarán en remate público.

745 — Delicias — 745

COCINAS
Artículos de Menaje

Casa Fauré
Carmen 315 :-: Teléfono 89...

LOTERIAS -:- E. TURRI

...abras LOTERIA y E. TURRI han llegado a ser, para el público chileno, sinónimos. E. TURRI es también sinónimo de casa afortunada por la gran cantidad de billetes con premios gruesos que remite a Chile en cada ...s Loterías argentina y uruguaya. ... es aficionado a tentar suerte en la Lotería, pida sus billetes solamente a la afortunada CASA E. TURRI; y tenga la SEGURIDAD COMPLETA que si Ud. está predestinado a ganar un buen premio, no lo obtendrá ... medio de esta Casa, que cuenta con el más grande surtido de numeraciones.

PROXIMO SORTEO
DE LA LOTERIA NACIONAL ARGENTINA
5 DE ABRIL, de $ 100,000 argentinos:
Billete ENTERO: $ 85; QUINTO: $ 17 chilenos
5 DE ABRIL, de $ 20,000 argentinos:
Billete ENTERO: $ 30; QUINTO: $ 6 chilenos

Casa E. TURRI
BUENOS AIRES
Galería Güemes Núm. 356

PROXIMO SORTEO
DE LA LOTERIA DEL HOSPITAL DE CARIDAD DE MONTEVIDEO
(EN PESOS ORO URUGUAYOS)
DIA 5 DE ABRIL, de $ 20,000 uruguayos:
Billete ENTERO: $ 55; QUINTO: $ 11 chilenos

SEPALO BIEN!

Que la salvación del país está en la protección a la Industria Nacional

Nuestra casa, comprendiéndolo así, ha decidido que todos los artículos de nuestra fabricación, sean vendidos al público al precio de por mayor.

Del fabricante, directamente al consumidor. ¡No hay intermediarios!

MENAJE

latos .. .. $	1.00
saderas, desde	1.40
nafes a espíritu ..	2.00
lcuzas completas ..	9.40
andejas bruñidas ..	4.00
aldes galvanizados	4.20
afeteras, desde ...	1.80
oladores, gran surtido	0.60
ucharones	1.60
Cuchillos cocina ..	3.50
uchillos servidumbre	1.00
acerolas, desde ..	3.80
ondos para raciones	12.00
rigadores	2.00
arros	0.40
echeritas	4.60
ava copas	3.90
esas para cocina ..	22.00
oldes para dulces ..	0.40
angueras, metro ..	4.00
llas, desde	6.80
ailas para dulce ..	10.00
lanchas económicas	7.80
alas basura	1.80
rensa puré	8.00
almatorias	0.60
alladores	0.40
artenes	2.00
operas	10.00
arros lecheros	19.00
arros basura, reforzados	9.00
eteras	1.80
arros lecheros	9.60
zafates	6.40

Y cuanto artículo de menaje se pueda necesitar para una casa, todos a precios reducidos.

SANITARIO

años americanos .. $	100.00
años asiento	80.00
años guagua	10.00
años de pie	8.00
idet enlozados	18.00
otaguas	7.00
alentadores a gas ..	120.00
alentadores acetileno	180.00
alentadores a carbón, ...	30.00
alifont a leña, artículo garantido ..	120.00
aboneras	1.20
aliveras	5.00
azas lavatorio	4.40
azas excusados	39.50
ermómetros	3.60
ecipientes	8.00
aciuicas	5.00
avaplatos	20.00
iso para baños ..	12.00
luvias	8.00
stanques para excusados	38.00
esgrasadores	80.00
apas para excusados	3.00

Y toda clase de accesorios que se pueda necesitar para instalar una pieza sanitaria con todo el confort necesario.

ALUMBRADO

ámparas a carburo $	4.00
arolitos a carburo	15.00
eneradores de acetileno	25.00
angueras acero ..	3.00
opletes para soldadura autógena	225.00
ubos a gas	0.80
uemadores a carburo	0.50
orosos Leclanché ..	3.50
ne para pilas	0.50
antallas	1.60
mpolletas	2.00
onchones	1.00
ámparas para mineros	18.00
ámpara para bicicleta	20.00

En acetileno, las instalaciones más importantes efectuadas en el país, han sido hechas por nuestra casa.

Háganos una visita, con la seguridad de encontrar en nuestros almacenes lo que no ha podido hallar en otras partes.

Ejecutamos toda clase de trabajos en cobre, bronce, fierro, zinc y lata.

Despachamos pedidos a provincias.

Solicite prospectos.

Fortuño & Patri

Ingenieros - Fabricantes

ANDERA 618 — CASILLA 3158

Propiedad de renta

$ 140,000

Véndese la propiedad, calle rrera esquina de Gorbea, compuesta 4 casas. Produce $ 16,200 anuales. Reconoce deuda hipotecaria a largo plazo. Bases y antecedentes:

Osvaldo García B.,

HUERFANOS 342

Sin comisión.

1.o-A

El Tattersall

GRAN REMATE DE ANIMALES

DE LOS FUNDOS

El Huique y San Miguel de Calleuque

DE LA SUCESION DE DON MANUEL VIAL S. Y DE OTRAS PROCEDENCIAS:

El Sábado 7 de Abril, desde la 1.30 P. M., remataremos en la Feria de San Fernando

los siguientes animales de la Sucesión de Don MANUEL VIAL S:

VACUNOS: 200 vacas secas y preñadas, 20 vacas paridas, 22 toros, 80 lechones, 90 terneros de 1 y 1.1|2 año, 210 novillos de 2 años, 120 novillos de 3 años, 10 torunos de engorda, y 92 bueyes.

OVEJUNOS 1,200 ovejas, 37 carneros, 380 corderos y borregas, 220 corderos gordos.

CABALLARES: 34 caballos y 17 yeguas.

De otras procedencias remataremos:

NOVILLOS DE 3 AÑOS Y VACAS GORDAS Y PARA ENGORDA

Los interesados de más al Norte pueden llegar a San Fernando a las 12.09 por el tren que sale de Santiago a las 8.30 A. M., y regresar a las 7.05 por el tren que llega a Santiago a las 11 P. M.—Los de más al Sur pueden llegar a la 1.15 por el tren que sale de Chillán a las 6.40, y regresar a las 6.17 por el tren a Curicó, o por el nocturno a las 10.40.

Habrá carros de Ferrocarril disponibles para los compradores y algunos arreadores para retirar el ganado.

DANIEL RISOPATRON M.
Gerente.

Sociedades Anónimas

Compañía de Salitres y Ferrocarril DE AGUA SANTA

JUNTA GENERAL

Por orden del Consejo Directivo y en conformidad al art 11 de los Estatutos Sociales, se cita a los señores Accionistas a Junta General Ordinaria para el Martes 3 de Abril próximo, a las 2.30 de la tarde, en la Oficina de la Compañía, Prat 192, con el fin de darles cuenta de la Memoria y Balance del último semestre.

El Registro de transferencia de acciones, quedará cerrado desde el Lunes 26 del actual hasta el día de la reunión inclusive.

Valparaíso, Marzo 16 de 1923.

JUAN E. LYON.
Gerente.

A-3

Compañía Minera Santa Rita de Chañarcillo

En conformidad con lo dispuesto en el Art. 9.o de los Estatutos, cítase a los señores accionistas a reunión general ordinaria para el Martes 3 de Abril, a las 3 P. M., en el local de la Bolsa Comercial, calle Cochrane N.o 695.

El Registro de Accionistas permanecerá cerrado desde esta fecha hasta el 3 de Abril, ambas fecha inclusives.

Valparaíso, 24 de Marzo de 1923.

EL DIRECTORIO.
Ab.—3

Compañía de Salitres de Antofagasta

DIVIDENDO N.o 148

En conformidad a lo acordado por el Consejo Directivo, se repartirá a los señores Accionistas un dividendo de

$ 1.25 POR ACCION

que se pagará por el Banco de Chile en Valparaíso y Santiago, desde el 12 de Abril próximo.

El Registro de Accionistas permanecerá cerrado desde el 28 del actual hasta el 12 de Abril, ambas fechas inclusives.

Valparaíso, 23 de Marzo de 1923.

ARTURO TITUS.
Inspector-Delegado.
Ab.-11

Compañía Salitrera El Loa

DIVIDENDO N.o 45

Según acuerdo del Directorio, desde el 11 de Abril, se pagará a los señores accionistas un dividendo de

CINCO POR CIENTO (5 o|o)

sobre el capital de £ 650,000, o sea un chelín por acción.

El pago se hará en moneda corriente por el Banco de A. Edwards y Cía., en sus oficinas de Valparaíso y Santiago, al tipo de cambio de venta de letras.

Los accionistas que deseen recibir su dividendo en Letras sobre Londres, se servirán avisarlo por escrito a la Gerencia, antes del día 3 de Abril, siendo entendido que serán letras a 90 días vista, y no se extenderán por sumas menores de £ 20.

El Registro de Accionistas permanecerá cerrado desde el 4 al 11 de Abril, ambas fechas inclusives.

Valparaíso, 28 de Marzo de 1923.

RICARDO PEPPER,
Gerente.

A-11

SOCIEDAD FABRICA DE CEMENTO DE

DIVIDENDO N.o 26

EL MELON

Según acuerdo tomado en reunión de Directorio, se repartirá, desde el 6 de Abril próximo, un dividendo provisorio de, un peso moneda corriente por acción.

El pago se efectuará por intermedio del Banco de Chile, en Valparaíso y Santiago.

El Registro de Accionistas permanecerá cerrado desde el 2 al 6 de Abril, ambas fechas inclusives.

Valparaíso, 27 de Marzo de 1923.

WALTER GALLOWAY,
Director-Gerente.
A-11

COMPANIA SALITRERA EL LOA

CITACION

Según acuerdo del Directorio, cítase a los señores Accionistas a reunión general ordinaria, para el Miércoles 11 de Abril, a las 3 P. M., en el local de la Compañía, calle Blanco, Pasaje N.o 4, N.o 25, para dar cumplimiento al artículo 12 de los Estatutos.

El Registro de Accionistas quedará cerrado desde el día 4 al 11 de Abril, ambas fechas inclusives.

Valparaíso, 28 de Marzo de 1923.

RICARDO PEPPER,
Gerente,

CASA MUZARD

Ten nemos el agrado de comunicar a nuestros cliente :: que tenemos en venta las primeras re sas de ::

NOVEDADES DE INVIERNO

FUNDO

Arrendamos cer ca de Valparaíso, 170 cuadras regadas y 450 de rulos.

CANON: $ 46,000.—Tratar en la SECCION PROPIEDADES, de

Arturo Robinson & Co.

VALPARAISO, AVENIDA PEDRO MONTT 92. — CASILLA 3499

RAULI PARA PISO SE REALIZA

10,000 LISTONES machihembrados de 1x4 1|2, muy seco. . $ 0.90
ROBLE pra envigados hasta 10 metros de LARGO.

VIGAS Y VIGUETAS DE ALAMO

BARRACA Y FABRICA "LA REPUBLICA"

DOMEYKO 2354.— CARROS 33 Y 17, DEJAN A LA PUERTA
TELEFONO 182, PARQUE

Avisos de Vapores

Compañía Trasatlántica de Barcelona

(VAPORES CORREOS ESPAÑOLES)

El 2 de MAYO saldrá de Buenos Aires el rápido y lujoso vapor

"INFANTA ISABEL DE BO BON"

para MONTEVIDEO, CANARIAS, CADIZ y BARCELONA.
Para informes y pasajes, dirigirse a:

MARTINEZ VELASCO y Cía.
AGENTES

Cochrane 653 - Casilla 893 - Valparaíso

GRACE LINE INC.

VAPOR CORREO
(CUISINE INMEJORABLE)

"SANTA ANA"

SALE de Valparaíso en viaje rápido a NEW YORK, el Miércoles 18 de Abril, a la 1 P. M. en punto, con escalas en rada ANTOFAGASTA, IQUIQUE, ARICA, MOLENDO, CALLAO, BALBOA y CRISTOBAL.

GRACE & Co. (CHILE) S. A.
HUERFANOS 1087

Compañía Sud-Americana de Vapores

SERVICIO DIRECTO RAPIDO A NEW YORK EN 18 DIAS

Próximas salidas:

"TENO", Sábado 14 de Abril, a la 1 P. M.
"ACONCAGUA", Sábado 12 de Mayo, a la 1 P. M.
"TENO", Sábado 9 de Junio, a la 1 P. M.

CARRERA RAPIDA A CRISTOBAL en 14 días, en conexión con naves para y de Estados Unidos, Europa, etc., y en Antofagasta, Arica y Mollendo, con los trenes internacionales para y de Bolivia. Próximas salidas:

"AYSEN", Viernes 6 de Abril, a las 4 P. M.
"PALENA", Viernes 20 de Abril, a las 4 P. M.
"HUASCO" Viernes 4 de Mayo, a las 4 P. M.

CARRERA CALETERA a Pimentel, quincenal, con escala en la mayoría de los puertos intermedios.

"CACHAPOAL", Jueves 12 de Abril, a las 4 P. M.
"MAPOCHO", el Jueves 26 de Abril, a las 4 P. M.
"IMPERIAL", Jueves 10 de Mayo, a las 4. P. M.

Por planos, fotografías y mayores datos, ocúrrase a

WESSEL, DUVAL Y CIA, Huérfanos esquina Morandé, Agentes.
Cía. TRANSPORTES UNIDOS, Estado esq. Delicias, Sub-Agentes.

Santiago P. S. N. C. Valparaíso

ORCOMA 7 Abril, 1 P. M. — Para ANTOFAGASTA, MEJILLONES, ARICA, MOLLENDO, CALLAO, BALBOA, CRISTOBAL, HABANA, VIGO, CORUÑA, SANTANDER, LA ROCHELLE-PALLICE Y LIVERPOOL.

EBRO 20 Abril, 1 P. M. — Para ANTOFAGASTA, MEJILLONES, IQUIQUE, ARICA, MOLLENDO, CALLAO, BALBOA, CRISTOBAL, HABANA y NUEVA YORK.

OROPESA 18 Abril, 3 P. M. — Para JAMAICA, LA HABANA, BERMUDA, ESPAÑA, FRANCIA, R. UNIDO e intermedios.

ORITA 5 Mayo, 1 P. M. — Para HABANA, ESPAÑA, FRANCIA, R. UNIDO e intermedios.

ESSEQUIBO 25 Mayo 1 P M. — Para HABANA, NUEVA YORK e intermedios.

EBRO 22 Junio

THE PACIFIC STEAM NAVIGATION COMPANY

SANTIAGO: Agustinas 1017.— VALPARAISO: calle Blanco.— Subagentes en Santiago: Transportes Unidos, Estado esquina Delicias; Expreso Villalonga, Agustinas 840.

Fabricación de Puertas, Ventanas Galerías y Persianas

HAY EXISTENCIA PARA ENTREGA INMEDIATA

DESVIO BARRACA Y FABRICA "La Republica" DOMEYKO 2354, ENTRE AVENIDA ESPAÑA REPUBLICA

CARPINTEROS: Hay completo surtido de batientes, centros, marcos y moldura de todas clases, pallillos, pel... gran surtido.
PINO OREGON: De todas dimensiones en bruto ... dorado.
LISTONES: Machihembrados para piso, cielo, pa... zócalo.
ROBLE: Para envigados de 2 x 2 x 8 y 2 x ... 9 metros largo.
ALAMO: 2 x 10, muy seco; Tablas álamo de 3...
MANGOS: Para escobas y plumeros lisos y torneados.
EN TORNEOS: Completo surtido patas para ... nuestros de escalas y se hace toda clase trabajos.
Despacho rápido de provincias pequeñas y g... das.
Por carros completos desde DESVIO ESC...
RAULI, LINGUE Y LAUREL BRUTO.—(Pídase ...).—Casilla 3081.— Teléfono 82 Parque
MANUEL ESCOBEDO M."

"EL TATERSALL"

En la Feria del

LUNES 2 DE ABRIL

remataremos en varios lotes

60 MU...

mansas, de tiro, silla. de primera.

EL GERENTE.

AVISOS DE REMATES

REMATE VOLUNTARIO

Por acuerdo de los herederos de don Manuel Zamora y de doña Margarita Ormazábal de Zamora, tomado ante el Juez Compromisario, don Hernán Echeverría, que conoce la partición, se sacará a remate el 7 de Abril próximo a las ... M., en la Secretaría del Juzgado de Letras de Los Andes,

El fundo "ELSOCORRO" ubicado en SAN ROQUE

con una superficie aproximada de 72 cuadras de las cuales 20 son de Viña en producción, con casas habitación para inquilinos y bodegas.

MINIMUM: $ 4...0

Pagadero la mitad al contado y el resto a un año plazo con 8 por ciento de interés. Bases, antecedentes, facilidades para visitar el fundo pueden pedirse en el estudio del Comisario, don Hernán Echeverría C., MONEDA 1148.

A-3

REMATE

Por acuerdo de los herederos de don ...el Gatica Ortúzar, el día 2 de Abril próximo, a las 2 P. M., ante el Compromisario don Maximiliano Ibáñez, y en su estudio de la ciudad de Santiago, Alameda de las Delicias N.o 1206, saldrán a remate las siguientes propiedades: Fundo Treguiles y La Vega", ubicado en la Comuna de Río Claro, del departamento de Talca, por el minimum de $ 95,000. El precio que se obtenga de la subasta se pagará: con una tercera parte al contado, otra a seis meses y la otra a un año plazo, con más el interés de 8 o|o anual.

La entrega del fundo se hará inmediatamente de firmarse la escritura definitiva de venta.

Para visitar el fundo, dirigirse a don R... el Gatica en Molina.

Santiago, 2 ... Marzo de 1923.

M. GAETE FAGALDE, Notario-Actuario.

REMATE

Por conclusión de Sociedad y liquidación de Comunidad, se rematará la

Hacienda "El Convento"

Ubicada en el Departamento de San Antonio, ante el Actuario don Abraham del Río, en su oficina, Morandé 26, a las 4 P. M., el día

14 de Abril de 1923

El remate se hará por hijuelas, por los siguientes mínimums:

1.a HIJUELA LAS SALINAS .. .. .. $ 372,502.40
2.a HIJUELA LAS BURRIQUERAS .. .. $ 353,540.30
3.a HIJUELA LAS CASAS .. .. $ ...

y en el orden ...cado.

Estas hijuelas tienen las siguientes superficies:
LAS SALINAS .. .. 3,5...
LAS BURRIQUERAS .. .. .. 2,1...
LAS CASAS .. .. 4,5...

La propiedad en conjunto ha sido tasada por la ... dito Hipotecario en $ 3.093,000.

La propiedad hipotecada reconoce los siguientes ... en bonos de Caja Hipotecaria de 8% con ½ % ... zación.

HIJUELA LAS SALINAS .. ..
HIJUELA LAS BURRIQUERAS .. .. ..
HIJUELA LAS CASAS .. ..

Las bases pueden consultarse en la oficina de ... para visitar la Hacienda, dirigirse al liquidador,

DON ALEJANDRO GARCIA CROSS, CATED...
TELEFONO 1607

Las ... sorteo d... Si ... sino ...

EL HOMBRE QUE NO PUEDE VIVIR EN SOCIEDAD

Después de cuarenta años de prisión

Un hombre de ci... cincuenta y ocho años, llamado Jorge Fitch, se presentó hace poco en la prisión Central de Manchester, solicitando una entrevista con el director para hablarle de un asunto urgente.

El director le recibió pocos momentos después, y entonces el recién llegado le dijo:

—Señor director: Yo no puedo vivir entre los hombres que actualmente hacen tan incómoda la existencia de los mortales, y vengo a suplicarle que me recluya en esta prisión para todo el resto de mis días.

Ante demanda tan extraña, el director de la cárcel se quedó perplejo, suponiendo que se encontraba en presencia de un loco.

El visitante comprendió lo que estaba pensando el funcionario y se apresuró a añadir:

—Advierto a usted que gozo de la plenitud de mis facultades, y se lo puedo demostrar de una manera que no admita dudas.

Luego, como si tratase de poner en orden sus ideas, guardó breves instantes de silencio, y, por último, prosiguió:

—Me llamo Jorge Fitch; tengo cincuenta y ocho años, y cuarenta de ellos los he pasado recluído en presidio. Yo había sido condenado a muerte por la justicia; pero en consideración a mis pocos años—contaba entonces dieciocho—el Tribunal acordó solicitar que se me conmutase la terrible pena por la de prisión perpetua. Nuestra graciosa Soberana, la Reina Doña Victoria, cuya vida guarde Dios muchos años...

—Ya ha muerto...

—¡Qué lástima!... Cuya alma conserve Dios en la Gloria, accedió a la demanda y me conmutó la pena. Desde esa época he vivido con salud y trabajando rudamente entre compañeros resignados, que me han hecho dichosa la estancia en aquella residencia de pecadores... Pero hace pocos días, considerando tal vez que ya sería yo un hombre arrepentido y que estaba suficientemente castigado, a alguien se le ocurrió la mala idea de ponerme en libertad, provisto de estos documentos, en los cuales se encomian mis capacidades de laboriosidad, mansedumbre, obediencia y talento.

Y al decir esto, sacó del bolsillo unos pliegos de papel y los puso delante de su interlocutor, que los examinó rápidamente, para comprobar la exactitud de la referencia.

—Ahora bien—prosiguió el ex-presidiario: — desde el momento en que me ví solo en el exterior de la prisión, pensé en utilizar mis conocimientos artísticos, pues soy dibujante y fotógrafo de algún mérito, para vivir, y me encaminé a Londres. Todo estaba completamente cambiado. ¡No en balde han transcurrido cuarenta años! Las multitudes invadían las calles, el tráfico de automóviles, autocamiones y ferrocarriles mareaba, las mujeres vestían con deshonestidad imprudente, los hombres hacían gala de una grosería intolerable, el vil interés dominaba en las relaciones sociales sobre todo género de sentimientos... Y yo no conocía a nadie en toda la ciudad.

—Es natural — interrumpió el director;—pero pronto adquirirá nuevas amistades.

—He tratado de lograrlo, y en todas partes he sido recibido con repulsas molestas. En vista de ello, me trasladé a Manchester, para ver si aquí lograba "incrustarme", por decirlo así, en la vida moderna. Todo inútil. Aquí, como en Londres, los hombres han convertido su existencia en un infierno, devorados por la fiebre del dinero... Y todo ¿para qué?... En vista de mi disconformidad con tal manera de vivir, acudo a sus caritativos sentimientos, y le suplico la concesión de cuatro metros de vivienda, un petate y un rancho modesto, que satisfagan mis escasas necesidades.

El director se quedó confuso. Aquel ex-presidiario resucitaba en pleno siglo XX el del gran Alejandro, arrojando un nuevo Diógenes en medio de las calles de Londres y Manchester.

Trató el director de disuadir de su empeño a Jorge Fitch, y le ha recomendado al jefe del Ejército de Salvación para que le aconseje y le atienda.

Señorita

para la venta, se necesita

Sociedad Cooperativa

Dental

MONEDA ... 1053

EL TRIUNFO -:- Delicias 47

CALZADO PARA FOOT - BALL, POLAINAS Y PELOTAS

Vende con grandes rebajas de precios el

BAZAR EL TRIUNFO DELICIAS 47

CRONICA

"LOS SECRETOS QUE DIVULGA UN SECRETARIO, ETC.", POR COLUMBANO MILLAS R.

Mal nos parece, desde luego el título: los secretarios no se han hecho para divulgar secretos, sino para guardarlos bajo siete cerraduras. ¡Ay, de nosotros si todos los secretarios dieran en la manía del señor D. Columbano Millas!

Además, tanta gente superficial, que sólo lee la portada de los libros se quedará creyendo como ya lo hemos visto, que esta obra tiene por objeto atacar enérgicamente a un Secretario infiel, capaz de traicionar los juramentos más solemnes... ... ...

No, el título fué mal elegido.

Podrá replicar el señor Millas que en su libro no hay en realidad tales secretos y que solamente repite lo que afirman periódicos y publicistas, y entonces, en un aspecto, le encontraríamos razón.

El autor de este volumen no divulga misterios muy terribles...

Pero leámoslo antes de juzgarlo.

En el prólogo, dirige una súplica al lector: que después de leerlo, le envíe sus impresiones a Lira 260. Confía en que serán benévolas. "Sin dármelas de psicólogo—escribe, pág. 13—a pesar de que el estudio del alma y de sus variadas operaciones humanas ha constituído siempre para mí un verdadero placer, podría afirmar que los capítulos de "Los secretos que divulga un secretario privado" gustarán y serán recibidos con benévola simpatía y aplauso. Se verá en ellos sinceridad absoluta, dictada por una pluma seca desde hace algunos años y que un corazón bien puesto y animado de altos y patrióticos ideales la ha vuelto a tomar ansioso de echarse otra vez en ese mar grandioso y agitado de la opinión pública; de volver a recordar—ya que es una vocación que imprime carácter—los tiempos en que en el periodismo se comunicaba diariamente con

"FILOSOFIA UNIVERSITARIA EN FRANCIA" POR JOSE INGENIEROS, 1923.

... precisa, ordenada, describe el autor el estado de la filosofía en Francia durante todo el período anterior al nacimiento de Boutroux, 1845. Toma las cosas desde atrás, cuando el espíritu absolutista de la Santa Alianza presionaba la universidad y la prensa durante la Restauración, para seguir con el eclecticismo y M. Cousin, imperantes durante la monarquía de Julio. Son capítulos nítidamente escritos y pensados que se leen con una constante impresión de livianura. Ingenieros alcanza en estas páginas el alto dón de la síntesis perfecta y da vida a las fechas y a los números, presta interés a los más mínimos detalles por la inteligencia

... ra las cuales se exige sombra, recogimiento, sumisión de la voluntad y que a la menor exclamación en voz alta o a una sola ventana

... inspiración y purísima de forma.
Va el corazón diciendo con tristeza:
llevo un tesoro; pero marcho ciego

"Especifico Boliviano Benguria"

Unico reconstituyente del cabello que devuelve a las Canas en corto tiempo el color natural; ataca la Caspa, evita la caída; cura la Calvicie, haciendo salir nuevo y abundante pelo al poco tiempo de usarlo.

Es una preparación vegetal limpia o inofensiva; y como regenerador del cabello es insuperable.

Ventas únicamente en MONEDA N.o 875, (altos)

Dr. RAFAEL BENGUERIA B. — CASILLA 2426 — SANTIAGO

Atiendo pedidos de provincias

MUEBLERIA COLON

66 - BANDERA - 66

Dormitorios, Comedores, Escritorios, Catres
Muebles de asiento, Etc.

Durante este mes grandes rebajas.

NOVIOS:—Antes de comprar sus muebles consulten nuestros precios.

Ferrocarril de Arica a la Paz

SE POSTERGA hasta el 15 de Mayo próximo la apertura de las propuestas para locomotoras de cremallera y carros bodegas. Se deberán presentar en la Administración en Arica, a las dos de la tarde.

EL ADMINISTRADOR.

Ab.—1.o

Libros Recibidos

Por el último correo en nuestra sección Librería 2.o piso

- **Enrique Federico Amiel.**— Diario íntimo.
- **Oscar Wilde.**— La decadencia de la mentira. La importancia de no hacer nada.
- **E. González Martínez.**— Jardines de Francia.
- **Rudyard Kipling.**— La historia de los esposos.— Gabsby (novela de la vida inglesa en la India).
- **Goethe.**— Las afinidades electivas.
- **Marcel Prévost.** —Las Don Juanes.
- **Manuel Gálvez.**— Nacha Regules.
- **Julio Camba.**— Playas, ciudades y Montañas.
- **Julio Camba.**— Alemania.
- **Julio Camba.**— Londres.
- **Barón Jakob Vonuexkull.**— Ideas para una concepción biológica del mundo.
- **H. Rickert.** — Ciencia Cultural y Ciencia Natural.
- **J. Raventós.**— El pneumotórax artificial en su aplicación a la cura de los pulmones.
- **Garrison.** —Historia de la medicina.
- **W. Guttmann.**— Elementos de Física.

Gath y Chaves L...

GUIA PROFESIONAL

ABOGADOS

GABRIEL AMUNATEGUI SALVADOR DE LA VEGA Estudio: Morandé 2... Int. 2-6. Casilla 3091. Teléfono 63.

ERNESTO BARROS JARPA Atiende sus asuntos profesionales el señor Agustín Barros Jarpa, en Morandé 235.

NAZARIO CHACON DEL CAMPO Atenderá desde el ... de Abril en Morandé 450 (bajos). Teléfonos 2008-2389. Casilla 3211.

ALBERTO D... AN B. Huérfanos 1235. Ofi... Casilla 2914.

NICANOR E... ETA Galería Alessandri. ... Tel. 586. Asuntos civiles, comerciales, mineros y criminales.

LADISLAO ERRAZURIZ LAZCANO / LUIS A. QUIN... OS T. Amunátegui 301. Teléfono 633.

HECTOR ARNALDO ... GUERRA Asuntos criminales, especialidades matrimonio, divorcio. Teléfono 2635. Huérfanos 1223, ofi...

GALVARINO GALLARDO NIETO Ahumada 168, altos. Teléfono 2343.

OSVALDO HE... L. Morandé N.o 244. Casilla 1831.

JUAN ANTONIO IBARREN Consultas, defensas, asuntos administrativos. Estudio: Ahumada N.o 91. Oficina 25, de 2 a 6.

RAMON SEGUNDO ... JIMENES Abogado. Galería Alessandri 17, piso segundo, 10-11. 4-...

EVARISTO MOLINA ... ERRERA Asuntos criminales, civiles, comerciales. Particiones, comerciales. Compañía ... Cas. 1175.

MANUEL MERINO ... / MERINO E. Bandera 166. Tel. 20... Casilla 2407. 10-11 y 4.30-6.

LORENZO M... / AMBROSIO MO... T WILMS Compañía 1207. Teléfono 2307.

BERNARDINO ... IVA Abogado. Bandera 5... Casilla 2068.

MANUEL ... Galería Alessandri ... Teléfono ... N.o 3203. Juicios civiles y criminales.

ROBERTO DE... RIS Estudio y domicilio, Galería Alessandri 25, 2.o piso. Teléfono 156. Casilla N.o 4044.

ANTONIO PLA... Especialmente cuestiones comerciales. Estudio: Bandera ... Casilla N.o 4034. Tel. Ing. ... 10-11 A. M. 4-6 P. M.

LUIS FIDEL ... Defensor de Ausentes ... de Obras Pías. Moneda 1935.

HUMBERTO YANEZ ... VELASCO Agustinas 673. Teléfono 1614.

LUIS VERGARA ... ARTU Abogado. Estudio: Gálvez 90. 2 ... P. M.

INGENIEROS

ALFREDO LEA... Santiago. Huérfanos ... Of. Moneda 1168. Teléfono ...

RAFAEL TORRES ... CA Oficina Técnica.— Galería Alessandri 30. Casilla 5952. Teléfono 1349.

MEDICOS

Dr. ITALO ALESSANDRINI Cirugía y ginecología ... Consultas: de 1 a 3. Merced 323. Teléfono 3555.

Dr. AMENABAR ... Oculista 14 años Europa ... 3 años médico-director Hospital ... Ojos. Condado Stanford (Inglaterra) ... Merced ...

Dr. ARNELL... Cirugía, anestesia general ... venéreas. García Reyes 7. De 1 ... Hospital San Vicente, 4-6.

Dr. AGUILAR Cirugía general, ginecología, sífilis. De 1-3. San Isidro 229.

DOCTOR ANWANDTER Regresó de Europa. Especialista enfermedades señoras, de 2-4. Claras 205.

Dr. ALCAINO Oídos, nariz, garganta, vías lacrimales. Dieciocho 257. Tel. 257, 2-5.

Dr. CARLOS D. AGUIRRE Vías urinarias, Venéreas. Sífilis. Carmen 191. Consultas: 6-7.

Dr. ARTURO BARRAZA A. Vías urinarias, sífilis. Puente 557. 3-6.

Dr. BORQUEZ SILVA Estudios Europa, Pulmón, Corazón, Estómago, Intestinos, Rayos X. 3-6. A. Prat 80. Tel. 19. Matadero.

Dr. BARRENECHEA Oculista y especialista en oídos, nariz y garganta. Estado 91. Regresó.

Dr. BISQUERT Vías urinarias, sífilis. Moneda 859. De 3-6. Cas. 2563. Tel. 953.

Dr. JULIO BUSTOS Médico de ciudad de Santiago. Medicina interna niños, sífilis. Recoleta 707. De 2-4.

Dr. BUSTOS Ojos, nariz, garganta, 1-4. Teléf. 2204. Merced 315.

DR. ROBERTO BALTRA G. Medicina general. Vías urinarias. 1 1|2 2. y 6 - 7. Ahumada 11. Teléf. 170, Parque.

Dr. BRAGA CASTILLO Rayos X. Merced 136. Teléfono 1593. Consultas: de 8-10 y 1-4.

W. E. COUTTS Sífilis, vías urinarias, 3-6. Teléfono 1314. San Martín 360. Ha regresado.

Dr. OSCAR CIFUENTES S. Regresó Europa. Medicina interna. Sífilis 2-5. Moneda 1312.

Dr. ALDO CONTRUCCI Estudio Europa, medicina interna. Sífilis. Agustinas 1729, 2 1|2-4 1|2. Teléfono 3340.

LABORATORIO CLINICO de los doctores O. Letelier G., W. Fernández B., y R. Herrera V., San Antonio 451. Cas. 2886. Tel. 3692. Orina, sangre, jugo gástrico, leche, desgarros, etc. Cultivos. Autovacunas. Exámenes parasitológicos. Tumores.

Dr. CHARLIN Profesor de enfermedades de la vista. Consultas 3-6 P. M. Compañía 2115. Tel. 2632.

Dr. RODOLFO CASTILLO S. Oído, nariz, garganta. Consultas 2-5. Se trasladó a Delicias 1164.

Dr. EDUARDO CRUZ-COKE L. Medicina interna. Merced 305, 5 a 6 1|2.

Dr. LEON CHONCHOL Medicina general. Rayos X. Sífilis, piel, venéreas. Consultas 2-5. San Antonio 40.

Dr. CROIZET Profesor de la Facultad de Medicina. Consultas 1-3. Dieciocho 191. Teléfono 637.

Dr. CIENFUEGOS Regresó de Europa. Enfermedades de niños. Huérfanos 634, 1-3. 13-Agt.

Dr. CASTAÑEDA IGLESIAS Ex-médico residente Hospital Niños. Trasladóse Compañía 1839. Teléfono 254. De 1 1|2 a 3 1|2.

Dra. JULIA CLAVERIA Medicina general, Niños, tratamiento del asma. Consultas: 1-3. Castro 107.

Dr. E. DAVILA H. Estudios Europa. Medicina interna. Laboratorio. de 5 a 7. Castro 31.

Dr. CARLOS DOREN N. Enfermedades de señoras. Cirugía. Monjitas 536. Teléfono Inglés 2571 (Consultas: de 1 a 4).

Dr. DIAZ VELASCO Medicina interna, niños, sífilis. 2 a 4. Vergara 474. Teléfono 236. Merced 494. de 1.30 a 4. Teléf. 602.

Dra. JUANA DIAZ MUÑOZ Especialista enfermedades señoras y niños. 4-6. Delicias 858. Teléfono 1715.

Dr. J. BRONFMAN Regresó de Europa e instalará su consultorio desde el 1.o de Abril, en Compañía 1463.

Dr. DODDS Cirugía huesos, injertos óseos; cirugía cráneo-cerebral, de la médula y nervios. Estudios EE. UU., Europa. 21 de Mayo 578. 3-5.

Dr. DIMITSTEIN Agustinas 1308, esquina Teatinos. Rayos X. Medicina general, especialmente: corazón, pulmón, estómago e hígado. 1-4. Teléfono 3848.

Dr. LEONIDAS CORONA T. Laboratorio Clínico. Delicias 868, frente a Estado, 3-5. Tel. 2483.

Dr. RODRIGO DONOSO GAETE Medicina interna. Consultas 2.30 a 4. Santo Domingo 1477. Teléfono 256.

IGNACIO DIAZ MUÑOZ S. Medicina general. Vías urinarias. Hora, 3 1|2 a 5 1|2. Bandera 674. Teléfono 3424.

Dr. GEORGES DAUBAS Consulta 2-4 1|2. Amunátegui 36. Teléfono Inglés 3679.

Dr. GREGORIO DURAN Enfermedades señoras partos. Agustinas 828, Teléfono 2855. De 3-5.

Dr. ESPINA Rayos X. medicina interna, estudios Europa. Delicias 1228, esquina Gálvez. Teléfono 2102. De 1 1|2-4.

Dr. FUENZALIDA CORREA Cirugía ginecología, partos. Merced 663. De 1-3.

Dr. FUENZALIDA BRAVO Profesor extraordinario, enfermedades de niños. Merced 560, Teléfono 721. 2-4.

Dr. FONTECILLA Estudios en Europa, afecciones pulmonares y nerviosas. Rayos X. Delicias 1626.

Dr. ENRIQUE GONZALES H. Estudios Europa, especialmente estómago, intestinos, hígado, diabetes, obesidad, reumatismo. Ejército 644. De 1-...

Dr. CARLOS A. GUTIERREZ V. Profesor Extro. de Obstetricia. Partos. Enfermedades de señoras y Cirugía. Rosas 1353.

Dr. Carlos Garcés Baeza Delicias 1276, Teléf. 2747. Laboratorio clínico. Rayos X. Medicina interna. De 1 a 5.

DR. GREENE Estudios Europa. Cirugía y ginecología. San Martín 509, esquina Catedral. 2-4. Teléf. 2860.

Dr. ARISTIDES GONZALEZ C. Profesor extraordinario. Obstetricia, enfermedades señoras, 1-3. casilla 1551. Teléfono 2789. Agustinas 629.

DOCTOR GIANELLI Estudios Europa. Sífilis. Piel. Vías urinarias ... Merced 562 ... de 2 a 6.

Dr. GARCIA COLLAO Estudios Europa. Ojos, nariz, garganta y oídos. San Antonio 148. 4 a 6.

GONORREA E IMPOTENCIA Debilidad vital y gonorrea con sus afecciones, prostatitis, supuraciones, por más crónicas que sean, curan en pocos días, garantidas. Sistema nuevo. Dr. Winkelmann, 3 a 5. Alameda 880. Regresó de Alemania.

Dr. CARLOS GOMEZ SALTEA Médico cirujano. De 2 a 4. Bascuñán Guerrero 607.

A. ICAZA BARROS Médico Cirujano. Santo Domingo 739. Teléf. 2109.

Dr. A. KORNER ANDWANTER Estudios en Estados Unidos. Cirugía, ortopedia. Consulta: 2-4. Santo Domingo 623.

Dr. FELIX GROHNERT B. Enfermedades de la piel. Sífilis y venéreas. Luz Ultra-violeta.—Radioterapia. De 2 a 6.—Castro 238.

Dr. CARLOS A. ILLANES B. Medicina interna y enfermedades de niños. De 2-5. Castro 176.

Dr. AGUSTIN INOSTROZA Cirugía general, especialmente de niños. Sífilis. 4-6. Puente 583.

Dr. ALEJANDRO INFANTE Enfermedades niños, médico Hospital de Niños San Luis. Consultas: 2-5. Delicias 253.

Dr. ROBERTO JARAMILLO Ejército 707. Teléfono 142, Parque.

Dr. GUSTAVO JIRON L. Cirugía y ginecología. Vergara 65. De 2 a 3.

INSTITUTO RADIOLOGICO Radioscopía, radiografía, radioterapia.

Dr. ADOLFO KAPLAN Estudios Estados Unidos y Europa. Compañía 1429.

Dr. h. LEA PLAZA Estudios en Europa. Compañía 2105. De 2-5. Teléfono 3880.

Dr. LABRA LETELIER Nariz, garganta y oídos. Consultas de 2-5. Compañía 1351.

Dr. TEODORO LEIBLE Enfermedades nerviosas. Medicina interna. Rayos X. Lunes, Miércoles, Viernes 5-7; Martes, Jueves, Sábado 2-4. Olivos 794. Regresó.

Dr. LOIS Trasladóse San Pablo 1230. Medicina, cirugía. Inyecciones intravenosas. 1-4.

Dr. LAVAL Medicina interna. Amunátegui 31. De 1-3 1|2. Domicilio: Cochrane 340.

Dr. ARMANDO LEON I. Cirujano. Compañía 1909. De 1-3. Teléfono 3846.

Dra. CORA MAYERS Estudios Europa. Enfermedades niños y ginecología. Ahumada 49. De 4-6. Teléfono 711.

Dr. JUAN MONTENEGRO M. Enfermedades de niños. Compañía 1770. Teléfono 2120.

Prof. B. MUÑOZ PAL Cirugía general. Dieciocho 250. De 3 a 4.

Dr. ITALO MARTINI Z. Ojos, oídos, nariz y garganta. Delicias 1164.

Dr. MALBRAN Enfermedades mentales y nerviosas. De 2 a 6. San Antonio 584.

Dr. MUJICA Profesor enfermedades vista. Ojos artificiales. Consultas: 10 a 12 y 1.30 a 3. Recoleta 868.

Dr. MOUAT S. Ginecología, partos, ex-jefe clínica ginecológica Dr. Korner. Brasil 25. De 1 a 4.

Dr. MELENDEZ ESCOBAR Medicina interna. Sífilis. Merced 778, de 3-5. Domicilio: Sazié 2007.

MANUEL MORENO Medicina general. Particularmente pulmón, estómago, intestinos. Tratamiento especial tuberculosis pulmonar. Estudios Europa. San Francisco 155. 2.30 a 4.30.

Dr. MUJICA Hospital Niños. Santo Domingo 820. Teléfono 2415. Consultas 1 a 4.

Dr. MORAGA FUENZALIDA Medicina y cirugía de niños. Cochrane 118. Teléfono 2894. De 1 a 3.

Dr. GMO. MORALES BELTRAMI Médico jefe policlínica "El Buen Samaritano" Catedral 2257, de 1-3.

Dr. MARCOS A. SEPULVEDA R. Laboratorio: Bandera 736. Teléfono 288. Exámenes completos: sangre, orina, esputos, etc. Cultivos. Autovacunas. Abierto a toda hora.

DRA. MAGDALENA NEIRA Medicina general, señoras y niños. 2-4. Delicias 145.

Dr. JUAN MARIN Consultas: Amunátegui 85, de 4.30 a 6.30. Teléfono 3477. Domicilio: Monjitas 559. Teléfono 8828.

DR. NUÑEZ ZAMORA Martes, Jueves, Sábado, 2-5. Matucana 239, Teléfono 291. Estación.

Dr. ORREGO PUELMA Médico Hospital San Juan de Dios, de 1 1|2 a 3 1|2. Agustinas 1314. Teléfono 1217.

DR. LUIS OPAZO F. Jefe Policlínica Niños. Prof. Sanhueza. Compañía 3007. De 1-3.30.

DR. OHLERICH Titulado Alemania, Chile. Medicina interna, enfermedades de niños. Teléfono 332. Catedral 1483.

Dr. ALBERTO PANATT Médico Jefe Policlínico Prof. García Guerrero. Medicina general. Rayos X. 1.30 a 4. Teléfono 1211. Huérfanos 1819.

DR. GUILLERMO PUELMA Vicuña Mackenna 171. Teléfono 431. De 1 a 3.

DR. MARCIAL PARADA Oídos, nariz, garganta. De 3 a 6. Santo Domingo 881. Teléf. 1869.

DR. PATIÑO MAC-IVER Medicina interna. Niños. Sífilis. Libertad 448. De 2 a 5.

DR. DAVID PULIDO I. Enfermedades niños. Santo Domingo 1750. Teléfono 2152. De 1 a 4.

DR. RICARDO PERALTA G. Cirugía general, especialmente de niños. Compañía 1606.

DR. PANTOJA Corazón, pulmón, estómago, sífilis. 2-4. 7-8. Tel. 374. Sto. Domingo 1036.

Dr. A. CUSTODIO IOBLETE Medicina interna, Delicias 303.— Estudio doctor Corona. 10.30-11.30 y 3-4.

DR. RAFAEL PEÑARANDA R. Especialidad corazón, estómago, hígado, riñón, sífilis, venéreas. Llamados nocturnos. 2-4. Catedral 1933.

DR. EMILIO PETIT Cirugía general, vías urinarias. Consultas Dieciocho 123.

DR. OSCAR PERALTA C. Medicina general. Enfermedades señoras. Rayos X. Laboratorio. Delicias 1270. Teléfono 3747. De 1 a 2.30. Residencia, Prat 875. Teléfono 194.

DR. JULIO PAREDES F. Especialmente enfermedades señoras. Ginecología y cirugía abdominal. 2 a 4. Amunátegui 33.

DR. QUIROGA Enfermedades nerviosas y mentales. Puente 835. Consultas de 2 a 5.

DR. NACIANCENO ROMERO Laboratorio. Puente 835. (De 3 a 4.) Casilla 3871.

DR. ALBERTO RAHAUSEN J. Carmen 47. De 4-6. Tel. 3022. Riquelme 47. De 1-4. Tel. 1642.

DR. JOEL RODRIGUEZ P. Estudios Europa. Medicina interna. Especialmente estómago, intestinos. Rayos X. De 2-4. Amunátegui 365. Teléfono 2510.

DR. DEL RIO GUNDIAN Medicina interna, de 2-4. Compañía 1410. Domicilio: V. Mackenna 885.

DR. EDUARDO DE RAMON Cirugía. Enfermedades señoras. De 1 a 3. Agustinas 1606. Teléfono 3628. Ausente en Europa.

DR. ROBERT DE LA MAHOTIERE Estudios París, Berlín. Médico Hospital San Juan de Dios. Especialista enfermedades corazón. Electrocardiografía. Rayos X. (Ortodiagrafía). Poligrafía. Compañía 1913. De 3.30 a 5. Casilla 3313.

INSTITUTO SANITAS Agustinas 1955.—Teléf. 2438. Laboratorio, Autovacunas, Rayos X. Radioterapia profunda. Luz ultra-violeta. Aplicaciones eléctricas, inhalatorio de Radium. Baños de ácido carbónico. Diatermia. Ortopedia.

PROFESOR DR. SOTO PARADA Laboratorio Clínico. Moneda 1035. De 2 a 6.

DR. SCHOGGIE Especialidad enfermedades de niños. Jefe de Clínica de Niños. Universidad de Chile. Consultas de 2.30 a 5 P. M. Matucana 303.

DR. SUAREZ ALVAREZ Oculista. Jefe clínica Oftalmología. 1-3. Santo Domingo 1344.

DR. SANTANDER Estudios Europa. Corazón, riñón, sífilis, especialmente estómago, intestinos. Rayos X. Laboratorio. Alameda 2079. De 2 a 5.

DR. STUARDO Estudios Europa. Enfermedades niños. 1 a 4. Moneda 1526. Tel. 2245.

DR. CRISTOBAL SAENZ C. Estudios en Europa. Afecciones médico-quirúrgica del abdomen, especialmente estómago. Sífilis. Rayos X. Consultas de 2 a 4. Agustinas 1889.

DR. STOLTING Oculista. Médico recibido Alemania y Chile. Compañía 1392. De 3 a 5.

DR. HELLMUTH SIEVERS W. Médico-cirujano. Domicilio: Molina 832. San Antonio 275. 2 a 3.30.

DR. TORRES TORRES Jefe Clínica Prof. Korner. Enfermedades señoras. Catedral 1249. De 2 a 6.

DR. C. TAPIA FERNANDEZ Maestranza 1106. Consultas de 2 a 3.30.

DR. VEGA MACHER Exclusivamente pulmón. Nataniel 109. 2-3.30. Lunes, Miércoles y Viernes.

DR. JAIME VIDAL Ex-Director Sanatorio San José, enfermos pulmón. Puente 557, de 3 a 6.

DR. G. F. VIDAL S. Consultas 4 a 6. Delicias 2646. Teléfono 245. Estación.

PROFESOR VARGAS SALCEDO Cirujano. Martes, Jueves y Sábado. 2 a 5. Teatinos 334. Teléfono 1060.

DR. VICUÑA HERBOSO Jefe Clínica del Servicio. Prof. García Guerrero. Medicina interna. Hospital de San Vicente. Especialmente enfermedades corazón. Martes, Jueves, Sábado, de 2.30 a 4.30. Almirante Barroso 270. Teléfono 1053.

DR. YAÑEZ G. Regresó de Europa. Piel, sífilis, venéreas. Delicias 865.

DR. MAURICIO WEINSTEIN Piel, sífilis y venéreas. Radioterapia y Luz ultra-violeta. Especializado en Europa. Agustinas 1354. De 2 a 5.

DR. WAUGH ALDUNATE 606-914. Estudios Europa. Medicina interna. Venéreas. Sífilis. Reacción Wassermann. 2-4.30. Compañía 1853.

DR. WIREN Oídos, nariz, garganta. Compañía 1606. De 2 a 3.

DENTISTAS

MUÑOZ LOBOS HNOS. Extracciones sin dolor, somnoformo, puentes, placas. Tratamientos rápidos. San Diego 307-448.

VIRGILIO ACUÑA M. Cirujano-Dentista. Ayudante Clínica Operatoria Escuela Dental. Trasladóse Catedral 2619.

DR. RUBEN BUSTOS Graduado en Philadelphia Dental College. Larga experiencia profesional. Catedral 1288.

DR. CLODOMIRO CONTRERAS San Antonio 451. Teléfono 3692. Horas 9-11 y 2-6.

DR. CERDA LOPEZ Dentista. Santo Domingo 849. Especialmente coronas, puentes, porcelanas. Atenderá vacaciones.

FORTUNATO ENCINA Especialmente puentes, placas, coronas, extracciones. Estado 363.

DOCTOR GALLARDO GONZALEZ Cirujano-Dentista. Estudios Philadelphia. Consultas diurnas y nocturnas. Echaurren 26. Regresó.

PEDRO MENDEZ Estudios Estados Unidos, Europa. Precios antiguos. Regresó. Huérfanos 782.

RAFAEL URQUIETA S. Dentista. Agustinas N.o 853.

MUÑOZ LOBOS HNOS. Extracciones sin dolor. Somnoformo, puentes, placas, tratamientos rápidos. San Diego 307-442.

CLINICA DENTAL Doctor Valenzuela Basterrica. Unica clínica atendida por médico, doctor Alberto Rahausen. Cirugía general. De 2 a 4. Cuatro dentistas especialistas de 9 a 7. Riquelme 47. Teléfono 1642.

GABINETE DE MECANOTERAPIA Instituto Superior de Educación Física, Morandé 750. El Gabinete estará a cargo del doctor H. Sie... Consultas: Martes, Jueves y Sábado de 4 a 5.

DOCTOR ROCAT ESPECIALISTA PIORREA-ALVEOLAR, ENCIAS SUPURANTES, DIENTES MOVIBLES. BOLSA COMERCIO, OF. 212-213.

LUIS PLAZA Dentista. Antiguo jefe Clínica profesor Valenzuela Basterrica, se trasladó Serrano 42, bajos, esq. París, Manzana Residencial. De 8½ a 12 y de 1½ a 7.

NICOLAS RODRIGUEZ F. Ayudante clínica operatoria. Escuela Dental. Ausente.

JORGE ESPINOSA RENCORET Dentista. Santa Rosa 817. Reg...

RAFAEL URQUIETA S. Dentista. San Antonio 41. C... 1494.

MANUEL VEAS F. Regresó. Trabajos rápidos. Extracciones sin dolor. Arturo ... 293.

VETERINARIOS

SCHMIDT HERMAN Enfermedades animales en general. Llamados domicilio. San Antonio 457. Teléfono 3649.

ARQUITECTOS

EDUARDO TASSO Construcciones, transformaciones, reparaciones. Honorarios: 10 por ciento. Planos y Presupuestos. Morandé 440.

MATRONAS

PENSIONADO PARTICULAR Mercedes Rojas, matrona. San Diego 930. Recibo enfermas, curaciones internas. Consultas toda hora.

CLINICA GINECOLOGICA Mercedes Darrigrandi. Partos, curaciones, inyecciones. Trabajo de señores especialistas. Cumming 78...

CELIA CASTILLO Matrona ginecologista. Recibo pensionistas, llamado ... Santiago. Consultas gratis. M... 114.

MATRONA ERAZO Huérfanos 2460, entre García Reyes y Bulnes. Gran pensionado particular. Partos, atendidos especialmente por su propietaria o médicos a elección de las enfermas. Enfermedades de señoras atendidas por médicos especialistas. Pensionistas. Inyecciones; atiende a domicilio.

LUCRECIA ARCE DE M. Matrona y enfermera.— Recibo enfermas de parto. Ibáñez 324.

Mme. E. FRAGNAUD Matrona francesa, trasladóse Matta 72.

ROSENDA CASTRO DE TER... Recibe pensionistas: inyecciones. Atención especial. Bascuñán Guerrero 671.

CLINICA PRIVADA DE OBSTETRICIA Señora Reyes, matrona ginecologista. Establecimiento moderno. Atendido por dos cirujanos especialistas. Recibo enfermas todas partes del país. Partos. Precios moderados. Consultas gratis. ... ralda 636.

ANA G. VARGAS BARRERA Partos. Recibe pensionistas. Cochrane 985.

"MATERNIDAD PARTICULAR" Atendido por matronas y doctores titulados. Partos desde $ 50. Curaciones internas, inyecciones. Baños medicinales. Recibo pensionistas. Consultas gratis. San Diego 267.

CARMELA TORO G. Partos. Asistencia toda hora. Recibo enfermas. Matucana 610.

PENSIONADO "DRA. VIC..." Recibe enfermas provincias. Consultas diarias. Asistencia completa, partos $ 50. Turno permanente: San Diego 57.

C O R R E S P

MANE, THECEL, PHARES por J. SCHNEIDER LABBE.

LA VIDA CONTEMPORANEA

…e la cultura greco-romana a la etapa industrial. — El vértigo de la producción. — La carrera ciega del capitalismo. — Triunfar en la competencia comercial o morir.— ¡La guerra! — Dos conquistas de los anglo-sajones: el parlamentarismo y la gran industria. — Las grandes amenazas y las soluciones. — La técnica y las posibilidades del porvenir. — Spengler y la decadencia del Occidente

"Pertenecemos a la raza que desde la materia se esfuerza hacia la luz".— Goethe.

BERLIN, Febrero 5 de 1923.

…ando buscando una unidad …orientación a la cultura mo… …a el pensamiento sigue las …as recorridas por la civiliza… humana y europea, al cruzar …l siglo XIX, el espíritu se su…e en una época contradictoria …ue, a la par de los viejos idea… aspiraciones de la cultura gre…omana, surgen principios nue… tendencias y rebeldes mani…ciones del espíritu que tiende …xpandirse abriendo horizontes …os en las directivas de la cul… individual y del trabajo huma… Después del crepúsculo de la …zación pagana y advenimiento … Cristianismo, al iniciarse el si… XIX con la gran Revolución …cesa, surge un vértigo de li…d que ya desde los tiempos …Renacimiento y de los Grandes …ubrimientos Geográficos venía …entando en el alma de la cul… europea. ¡¡La Libertad!! Una …ación de todas las potencias …espíritu, derrocando barreras …icas, prejuicios dinásticos, … religiosas, conceptos sociales …nómicos de épocas feudales y …oevales, abre en el campo de …da política, científica e indus… una erupción de vida nueva …e infiltra en el pensamiento y … vida de la Europa, dominada … por el absolutismo, y crea …pansión de energías, de aspi…nes y de oportunidades que …e la democracia transforman…as antiguas organizaciones so…s, políticas y económicas, …ndo nuevos horizontes a la …stria al amparo de la libertad …rcial que despierta el régimen … libre concurrencia y forma …nergía vertiginosa y trepidante … vida industrial contemporá-

…s nuevos ideales y energías … creado el despertar de la vida …emporánea que se esparce en …as organizaciones políticas y …l régimen de la gran indus…se lanza en empresas inter…nicas tras las materias primas … fuentes de riquezas naturales que absorberán la sed tentacular de las fábricas y talleres creadores de riquezas y medios de vida desconocidos en otras épocas de la historia. Mil inventos y perfecciones han creado el mundo de la técnica moderna que se nutre de las energías metálicas y minerales de la Naturaleza, y de las potencias químicas de la materia, y de las fuerzas que se combinan creando un Universo dinámico de las fuerzas naturales, infinitamente más potente que la energía humana y de los medios de dominio de la Naturaleza de que antes disfrutaba nuestra especie.

El mundo ha llegado a una nueva etapa industrial que se nutre de la savia potencial del combustible, de la electricidad, del calor, de las potencias de los cuerpos simples y de las propiedades de expansión de los gases, traspasando aún las inmensidades del éter. La técnica ha ampliado y transformado ante el dominio del espacio la energía humana ensanchando frente a las leyes naturales, la libertad política, moral y social consagrada por la Revolución Francesa.

En esta transformación tan amplia y universal, la cultura humana insensiblemente se ha impregnado a través de la etapa industrial de una orientación cultural nueva. Un ideal de potencia física y social, un anhelo inextinguible de grandeza material y de riquezas económicas estimulada por el industrialismo, ha substituído en forma más o menos marcada, el viejo ideal de perfección individual y de armonía espiritual que venía de Grecia legando el culto de la belleza, de la ciencia, de la religión y del arte de la cultura clásica y el gran principio de dignidad espiritual del individuo que durante veinte siglos el Cristianismo esparce en Europa atenuando las desigualdades sociales y el culto sensitivo de la vida de los tiempos paganos.

El genio greco-romano impulsado y reforzado por la cultura latina, va despertando en la Europa las épocas de poderío y de grandeza de los pueblos del mundo occidental. El genio latino mantiene la unidad cultural del mundo. Europa queda formada o influenciada de la cultura greco-romana, los grandes acontecimientos históricos que forman las etapas de la civilización europea son la obra del genio latino: Grecia, Roma, Cruzadas, Renacimiento, Descubrimientos Geográficos, Revolución Francesa, son su obra, y sólo la Reforma anuncia ya el advenimiento del despertar de la civilización germánica.

La Revolución Francesa consagra el principio de libertad que trae una culminación en la vida moral, política y social de los individuos, pero este principio que la democracia toma de fundamento, muy pronto asociado a factores científicos, va a despertar el materialismo contemporáneo desencadenado y estimulado por el industrialismo y libertad comercial que, en la época del individualismo económico de Darwin, de las grandes poblaciones y de las dificultades de alimentación, toma caracteres trágicos en la que se comprometen las rivalidades económicas y políticas de las luchas de naciones y en el campo de la vida individual, las agitaciones socialistas y las luchas de capital y del trabajo que no son sino el reflejo de las difíciles condiciones económicas de la vida moderna.

La vida contemporánea ha desencadenado un ideal de fuerza omnipotente y avasallador ampliando el mundo de las conquistas técnicas, industriales, comerciales científicas, sociales y militares. La población aumenta y con ella se suceden las crisis de trabajo y del socialismo, las mortalidades obreras o sea lo que se ha llamado "las bajas de la batalla industrial" y una nueva humanidad de fábricas y talleres se esparce por las ciudades y los campos al lado de los castillos y de las iglesias medioevales agitando el mundo del vapor, de la energía, de la electricidad, de las empresas inter-oceánicas de transportes y comunicaciones. La tierra se hace pequeña a las aspiraciones de expansión económica de los grandes países devorados por grandes poblaciones y recargados de gastos y presupuestos inconcebibles. Los grandes choques de culturas espirituales y religiosas de otras épocas, se han substituído al choque formidable de naciones militarizadas que buscan nuevos mercados y facilidades de expansión económica a sus industrias.

La técnica moderna ha permitido, ha podido sobrevivir a través de las crisis y jornadas que el socialismo, la lucha del capital y el trabajo, las fronteras, las barreras de la Naturaleza, le han opuesto a su avance victorioso. La libertad comercial de la Revolución Francesa y el crecimiento de las poblaciones, ha creado el imperio de la energía industrial y el absolutismo de la técnica. Masas humanas, clases sociales, ciencia, laboratorios, sabios, fábricas y talleres, forman el sacerdocio de la nueva etapa industrial. Producir es vivir. Trabajo y capital son absorbidos por la producción industrial vertiginosa y tentacular.

El materialismo económico ha enriquecido a la humanidad, la ha dotado de potencias rebeldes y avasalladoras y de comodidades y energías que centuplican el valor de la capacidad humana. El viejo mundo de los ideales clásicos de armonía intelectual y moral, ha sido estremecido de un ideal de fuerza y de potencia ciega, de una necesidad desenfrenada de producción industrial, sostenedora del costo de los grandes ejércitos defensores de los mercados de las industrias y de los grandes servicios y atribuciones sociales con que el Estado se ha recargado en la época actual, de enormes necesidades colectivas y de tensión constante por ampliar los mercados económicos y obtener cantidades de materias primas para sus industrias.

El mundo ha llegado a la época de las grandes asociaciones de capitales, a la militarización del trabajo industrial, al ciclo de las grandes sociedades anónimas, de los trust y de los dumpings, de la internacionalización o interdependencia del crédito y de las finanzas que tiene sus centros nerviosos en los núcleos bursátiles de todo el mundo. La necesidad de recursos y la ambición ilimitada de producción industrial impulsa día a día a estimular la competencia internacional y la absorción de nuevos mercados. Producir es vivir. En la nueva jornada hay que redoblar diariamente la fuerza e imponerle a la técnica la solución de nuevos problemas de mejor aprovechamiento de la materia y de la energía reduciendo el valor de producción. Detenerse es perder el campo y asegurar la competencia del rival. Los grandes presupuestos públicos y los fabulosos gastos de armamentos no dan tregua, las agitaciones obreras y socialistas pretenden detener la carrera ciega del capitalismo y de la dominación industrial. Una circunstancia accidental, un hecho aislado y ya no hay fuerza para contener la tensión y la presión absorbente que ahoga a los rivales de la hegemonía económica en una situación tan angustiosa y complicada. Viene la guerra y con ella la eliminación del más débil. El campo ha quedado para el victorioso más claro, pero la humanidad herida y empobrecida para muchas generaciones.

El ideal de potencia y de hegemonía industrial tenía que hacer crisis y descargarse como la potencia de las fuerzas eléctricas en la atmósfera.

En esta etapa absorbente y tentacular del esfuerzo industrial los países latinos que hasta la Revolución Francesa habían mantenido el genio y eran los continuadores de la cultura clásica y creadores de la vida moderna, en la jornada industrial de la última mitad del siglo pasado y durante el desarrollo de la técnica han cedido en parte su influencia histórica en la Europa. Dos grandes conquistas estaban reservadas al genio joven y vigoroso de los anglo-sajones: el parlamentarismo como organización política y el desarrollo de la gran industria en el campo económico.

La supremacía del mundo económico y el despertar violento de nuevas naciones como la Alemania y los Estados Unidos, en la nueva etapa del desarrollo industrial, estimula pronto la gran cultura social, política e intelectual de estas nuevas naciones comprobando una vez más una experiencia histórica tantas veces repetida, como es aquella que manifiesta la influencia cultural que la riqueza ha despertado en todos los pueblos a través de las diferentes épocas y circunstancias históricas.

Años antes de la guerra y coincidiendo con el gran desarrollo industrial de Inglaterra y Alemania, la superioridad racial y política de los anglos sajones era un dogma repartido y consagrado en libros y revistas, que más tarde en un ensalzamiento de la Alemania de Nietzsche, Treitzche y Bernhardi, debía desarrollar, en armonía con las aspiraciones militares y políticas de este país, las nuevas doctrinas pangermanistas.

La gran riqueza pública y cultura social realizada merced al perfeccionamiento y amplitud de la producción industrial, daban a la cultura anglo sajona un formidable fundamento de existencia. ¿Qué factor, sin contar la guerra, podía amenazar la cultura europea? La invasión de los bárbaros que produjo o apresuró la decadencia de Roma no era posible. Lucha de religiones o choque de culturas como la persa y la griega no era posible en la Europa de civilización occidental. El socialismo o la revolución social estaba detenido por la cultura social y las garantías del Gobierno y del capital. Vino la guerra, que fundamentalmente un factor industrial o económico, más que aspiraciones políticas o intrigas diplomáticas, impulsó su advenimiento. Y con la guerra la gran riqueza producida en la estupenda jornada industrial de medio siglo se ha aniquilado, creando deudas públicas y contribuciones para victoriosos y vencidos, que durarán, según cálculos oficiales, más de medio siglo.

¿Cómo evitar la destrucción de riquezas incalculables, aparte de la cultura, reunidas por muchas generaciones y que dentro del régimen actual de hegemonías económicas y de desenfrenada producción industrial han de sacrificarse periódicamente, fatalmente?—preguntan los filósofos. Y aquí principia el punto de las grandes complicaciones, y de las inquietudes trágicas de nuestras épocas, y de las grandes diferencias que dividen las soluciones.

Los socialistas moderados responden con su desideratum de socialización de la producción borrando las fronteras económicas y creando la organización internacional de la producción y del consumo. Los pacifistas diletantis dirigen sus protestas contra los ejércitos sin ir al fondo de la cuestión. Los comunistas ven sólo en la extirpación de la propiedad y del capital la solución de las grandes incertidumbres y dificultades económicas y temores colectivos que pueden aniquilar la cultura moderna. Pero los espíritus que piensan y preven el retroceso en el aumento de las riquezas y bienestar del mundo, que podría significar alguna de esas soluciones simplistas y trastornadoras de la organización existente, ven en la técnica, en el arte de apropiarse de las fuerzas de la naturaleza y ponerlas al servicio de las necesidades de la especie un campo que recién se empieza a explorar a

pesar de todo…
ventos modern…
Los grandes…
cos y de desig…
riquezas en las…
ciones humana…
esfuerzo indus…
cionamiento d…
pla para el p…
de una amplitu…
abre perspecti…
los ojos de la…
cionar y conv…
la humanidad…
este sentido e…
cincuenta año…
Pero entret…
avanza a tra…
angustiosas jo…
dolores, dificu…
van colaboran…
de una soluci…
tativa para el…
ce que jamás…
haciendo por…
de espiral, seg…
Goethe, es pr…
dero, porque…
do que se ava…
mos a la dec…
jante cree ve…
con posteriori…
gran filósomo…
dicciones pes…
de la civiliza…
último libro: …
Abendlandes…
zar después…
jado en las…
carácter abs…
comprometed…
temporánea.

CRONICAS DEL CAMINO por ARMANDO ZEGRI

LA VIDA FUNAMBULESCA DE LOS TOREROS

Elogio de la fiesta brava. — El interés apasionante de una buena corrida. — Los toros, los toreros y los espectadores. — De limpia-botas a millonario

MEXICO, Febrero de 1923.

Las corridas de toros llegan a constituir en el carácter de los individuos un vicio, como cualquiera otro. Un ajedrista del pensamiento diría que tienen precisamente ese atractivo: el de ser un espectáculo vicioso.

La primera tarde se abandona la plaza con disgusto. El sol no convence, las gallardías de los toreros no emocionan, el entusiasmo de los espectadores no contamina. La fiesta irrita; la sangre de las bestias inmoladas subleva el fondo humanitario del neófito. Pero, cediendo a diversos factores, el que va a iniciarse, concurre tres veces más a la plaza. En la generalidad de los casos la quinta corrida lo fascina, y los toros se han ganado un adepto. El que hizo alardes, en un principio, de moralizadora intransigencia, vuelve a casa transformado. No es nada raro que al trasplantar los umbrales de sus habitaciones se quite el vestón y haga lances de capa a sus familiares.

Es necesario reconocer que a pesar de todos los "peros" interpuestos por los partidarios de la supresión de las corridas, la fiesta brava es una fiesta emocionante. No se debe hablar de los toros sin haber asistido primero a una corrida de gala; todo lo pueden esos hombres vestidos de luces que con un trapo rojo se juegan la vida entre las afiladas cornamentas. Y todo muy cerca de los costillares de la bestia, pero cuidando de la gallardía de la línea, del arte, de la figura, de la gracia del movimiento. El ruedo del capote traza voluptuosas parábolas en el aire, el sol incendia los alamares y el pecho del torero se prolonga hasta rozar los agudos pitones, en un esfuerzo fanfarrón y decorativo.

Cada "suerte" feliz es saludada por millares de palmas que se levantan frenéticas sobre las cabezas de la inmensa muchedumbre que llena las escalinatas del anfiteatro. Todo movimiento desgraciado recibe una censura abrumadora de silbidos. El juez tiene innumerables cabezas y conoce solamente dos gestos: el aplauso y el reproche. En ambos, el entusiasmo se manifiesta en los límites extremos; una mala corrida ha terminado con la destrucción de la plaza; en cambio, una tarde en la cual los toreros actúan con lucimiento, la alegría de los espectadores raya en la locura.

El día Sábado todo el mundo comenta el programa. En la mañana del Domingo se oye únicamente esta pregunta:

—¿Va usted a los toros?

Algunas personas inquietas, deseosas de obtener los mejores lugares, se sirven el almuerzo en los asientos de los tendidos. Media hora depués de terminada la corrida, todos los diarios lanzan una edición especial comentando en forma detallada y con una terminología pintoresca los diversos incidentes de la lidia.

Esta nerviosidad, esta exaltación, esta hiperestesia, parecerán exageradas a todo aquel que no se haya sentado en la gradería de un circo taurino una tarde en que toreros artistas lidian reses de una bravura noble.

¿Artistas?... Alguien puede objetar de imp…
palabra, algu…
por las fotog…
tranjeras. P…
peramento l…
tro de sus a…
tista de pose…
se resume en…
matar de c…
bestia exhau…
lo que conm…
la elegancia…
pieza, con…
al cornúpeto…
ja, oscila, c…
lenta de col…
torero parec…
curvando el…
bre los cuer…
meridad di…
arrojo que…
con una so…
sólo una fie…
reune el int…
de la eurit…
de la trage…
(¿No es…
ha sentado…
fondo de…
principio c…

* * *

Casi tod…
do un com…
la traen e…
predestinad…
circo. Ro…
ídolo del…
limpia-bota…
dad de pr…
queño, los…
juicio. A…
mató un b…
aficionados…
so en la c…
una coloni…
co y pose…
distraer su…
rar sus ra…
Una tar…
cronista t…
en su resi…
sentado fr…
sa de mad…
nicure" le…
zo extraía…
una caja…
—¿Pero…
pregunté…
un tanto…
—No c…
lado, debe…
corridas.
La noc…
Miguel F…
Esperanza…
En uno d…
Rodolfo…
rosa etiq…
intimidad…
rácter; n…
retirarse…
Tiene de…
pequeño…
pación s…
su vida.
—¿Qu…
más?—…
—Las…
alterné…
ce mil d…
—¿Y…
pagan a…
rrida?
—Seis…
—De…
nero.
—¡Qu…
viendo…
A R…
juzgar…
para d…
circo e…
Hay…
coso t…
ras con…
de y u…
toro q…
zurrad…
contra…
y oro,…
afilada…
jo de…
mente…
En…
incom…
torer…
núpet…
raiza…
nalid…
ma e…
"estil…
ción…
toñe…
arte…
co E…
adm…
Un…
equ…
rre…
con…
tista…
ro e…
titu…
hon…
dita…

Necesitamos

…uenos operarios sastres de …bra grande. Pagamos precio … primera.

SASTRERIA GINEBRA
ESTADO 250, altos

Historia de Chile
— POR —
A. DIAZ MEZA

Aprobada por el Ministerio … Instrucción para libro de …nsulta para los maestros de … escuelas públicas y por el …inisterio de Guerra, como …xto de enseñanza para las …cuelas del Ejército.
Edición de 350 páginas pro…samente ilustrada con más … CIEN grabados.

PRECIO DEL LIBRO
Cuatro Pesos

…ore de porte y certificado pa… todo el país.
Se hacen descuentos por pe…dos de más de cinco ejem…ares.

Pedidos al autor:
CLASIFICADOR B. 187
SANTIAGO

VIDA POLITICA ARGENTINA por LUIS MARIA ALVAREZ

LAS ELECCIONES DE SENADOR Y EL TRIUNFO DEL CANDIDATO SOCIALISTA

¿Por qué fué derrotada la Unión Cívica Radical. — Opiniones al respecto. — La palabra de verdad

BUENOS AIRES, Febrero de 1923

En una correspondencia anterior trazamos, velozmente, un aproximado cuadro demostrativo de cómo se presentaban a las elecciones del 4 de Febrero último, a sostener un candidato a senador, las dos fracciones políticas más importantes: La Unión Cívica Radical y el Partido Socialista. Explicamos en esa oportunidad, y la recordación es ahora oportuna, el estado actual de la Unión Cívica Radical, las escisiones que ha sufrido y, por último, lo poco simpática que resultaba para una parte considerable de sus afiliados—los de tendencia irigoyenista—la proclamación del doctor Arturo Goyeneche como candidato a senador. Y significamos, con una visión exacta del futuro desarrollo de los hechos, lo difícil que resultaba vaticinar, como en años anteriores, el triunfo del candidato radical en estas últimas elecciones. El doctor Arturo Goyeneche acaba de ser derrotado. Su rival, el doctor Mario Bravo, candidato del Partido Socialista, ha triunfado con 77,500 votos, sobre 70,710 que obtuvo el doctor Goyeneche. Tal resultado era previsto. Lo dejamos entrever en nuestras consideraciones expuestas antes de ahora.

Las causas del fracaso radical preocupan en estos momentos. Mientras unos creen que ello decidirá la división del partido—¿una más?—otros consideran que, por el contrario, las filas se estrecharán, que terminarán todas las rencillas y discordancias. Lo cierto es que el fracaso radical revelado por el escrutinio obliga a meditar. En las respuestas que algunos conocidos políticos, dirigentes de partidos, hicieran al cronista político de un diario, sobre este particular, leemos atinadas reflexiones. El diputado socialista Enrique Dickmann considera el triunfo de su partido como una cosa prevista, ya que "cada vez que el electorado de la capital ha sido puesto frente a frente a los dos partidos principales, sin intermediarios, el triunfo ha correspondido al Partido Socialista." En esta elección, según el diputado aludido, "ha habido menos electoralismo oficial: la policía molestó mucho menos y la propaganda pudo hacerse con más facilidad." Para el doctor Dickmann "la conciencia política de la masa electoral se ha perfeccionado, además, y ha adelantado, y los radicales están en su punto de partida: no ofrecen nada ni han formulado plataforma; el electorado de la capital quiere ya algo más concreto". Quizá esté en lo cierto. Pero sin duda lo está cuando asegura que "el Senado mismo ha contribuído en buena parte a nuestro triunfo con su desidia, con su despreocupación, con su abandono, y muchos han dicho, entonces: "Bueno; pues que vaya un socialista a mover aquello". Y concluye el doctor Dickmann sus declaraciones con estas palabras: "Pienso que el Gobierno del doctor Alvear debe resignarse a perder en la capital y a ser mayoría en el interior, y, en tal forma, nosotros seremos "fermento y levadura" en la capital, y ellos "masa conservadora" en el interior".

———

El presidente del comité de la capital de la Unión Cívica Radical, doctor Alfredo Scarano, opina que la derrota radical es un caso de indisciplina. Y lo dice así: "Los informes de los fiscales de mi partido y el resultado mismo de la elección en determinadas secciones electorales, me ha dado el convencimiento absoluto de que el radicalismo metropolitano ha afrontado esta vez la lucha más reñida desde que concurre a los comicios. No se podrá negar que en esta elección el Partido Demócrata Progresista y la Concentración Nacional han favorecido al candidato socialista con el voto de sus afiliados y simpatizantes, y si a ello se agrega los muchos votos fundados de ciudadanos que expresaron en la boleta su calidad de radicales, no obstante lo cual sufragaron por el candidato socialista y la enorme cantidad de votos en blanco, lo mismo que la abstención, cuyo mayor promedio, indiscutiblemente, corresponde a radicales indisciplinados, queda evidenciado que el radicalismo ha engrosado extraordinariamente sus fuerzas. Por tanto, de ninguna manera el triunfo socialista puede considerarse como una victoria de ese partido sobre el radicalismo, sino del conjunto de las fuerzas antirradicales, es decir, de la coalición organizada de tres partidos, que, indudablemente, si los casos de indisciplina no se hubieran producido, ni aún así—unidos todos los adversarios del radicalismo—hubieran podido vencer a la fuerza política más grande y más popular de la Nación."

No obstante la derrota, el doctor Scarano, como presidente del comité de la capital, expresa que tiene la satisfacción gratísima de que, a pesar de los numerosos factores en contra, la Unión Cívica Radical no solamente ha mantenido su vigor, sino que ha conquistado unos cuantos miles más de electores sobre su valioso caudal.

La opinión del diputado nacional doctor Matías G. Sánchez Sorondo, presidente del comité de la capital de la Concentración Nacional—partido que se abstuvo en las elecciones pasadas—está de acuerdo, en parte, con la del doctor Scarano. Cree el doctor Sánchez So-

VIÑA COUSIÑO - MACUL
Morandé 426 :-: Teléfono 3093

Desde el 1.o de Abril se modificará el precio en los siguientes vinos encajonados:

GRAN VINO BLANCO Rdo.	$ 60.00
BLANCO RESERVADO	$ 50.00
TINTO VERDOT RESERVADO	$ 40.00
TINTO RESERVADO	$ 35.00

PARA LOS DEMAS TIPOS SUBSISTIRA EL PRECIO ACTUAL

EL GERENTE.

...ONALES EN EL EXTERIOR

...ia". El inteligente político ar- ...no demuestra su afirmación ... estas palabras: "La abstención alejó del comicio a miles de ...danos. En 1923 votan 20,000 ...os que en 1922. ¿Cuántos son ...cales? Evidentemente, el ma- ...número. Los radicales, en can- ...d. son siempre más que los ...s. Aplicando una regla elemen- ...de proporción, puede usted cal- ...r, de acuerdo con los resulta- ...de 1922, 8,000, dejando el res- ...a los otros partidos. Los vo- ...es en blanco ascienden a 7,577. ...retanto, la diferencia entre Bra- ...y Goyeneche es sólo de 6,815. ...también evidente que la casi to- ...dad de los votos en blanco per- ...ece a la fracción radical anti- ...enechista. No creo necesario ...ostrárselo. Y es igualmente in- ...cutible, aunque en mucha me- ... proporción, el voto radical por ...vo".

...n seguida, el doctor Sánchez So- ...do explica en esta forma, có- ... a pesar del sabotage los radi- ...es no han disminuído: "Por ...npensación con los votos de los ...os partidos que se han abs- ...ido y por las grandes sim- ...tías que Goyeneche despierta en ...chos de nuestros círculos socia- ... no embanderados en política. ... Concentración Nacional, los de- ...cratas progresistas, los radicales ...identes, los católicos y los titu- ...os independientes han aporta- ... votos a Goyeneche y llenado los ...ros que produjo el sabotage".

Y atribuye el aumento de los so- ...listas a la misma razón. Las ...rupaciones abstenidas, dice, han ...idido en diversa proporción sus ...os entre Goyeneche y Bravo. Con ...a diferencia para ambos candi- ...tos: que mientras, en un caso, ...emplazaban a los desertores, en el ...o se sumaban a las fuerzas dis- ...linadas del socialismo. ¿Cómo ...nsar que los socialistas podrían ...recentar de otro modo su capi- ... político del 26 de Noviembre ...4 de Febrero en cerca de 20,000 ...tos? De no producirse el sabota- ... los radicales hubieran tenido ...s 70,000 votos, más 8,000 de abs- ...nidos, más 4,000 en blanco; to- ... 82,000 contra 76,000 votos de ...s socialistas, contando el apor- ...de todos los grupos antirradica- ... que simpatizaron con Bravo".

...La conclusión política del doctor ...nchez Sorondo es que "a todo ...rtido le llega su 4 de Febrero"... ...Todos esos opinantes tienen un ...co de razón, es decir "su ra- ...n". Para expresar la palabra de ...rdad, es necesario hablarse equi- ...tante de los partidos. Un espíri- ... equidistante podría decir que el ...sultado de los últimos comicios ...conoce causas diversas. Entre ...as las más notorias son: la abs- ...nción de dos partidos—el Con- ...rvador o Concentración Nacional ...el Demócrata Progresista—cuyos ...tos, al quedar en libertad de ac- ...n, se han inclinado en su ma- ...ría, al candidato socialista; la ...rcunstancia de ser el doctor Bra- ... un ciudadano que goza de ge- ...rales simpatías, aún fuera del so- ...alismo; el derrotismo de los ele- ...entos adictos al ex-Presidente Iri- ...yen, y, en último término, la ab- ...uta ... del actual Go- ...erno en las contiendas políticas. (¿Qué raro es esto último?...) ...Goyeneche es un caballero cali- ...ado en los mejores círculos de ... partido; pero al doctor Bravo se ... reconoce un caudal de aptitudes ...le lo capacitan para más eficaz ...stión parlamentaria. De él se es- ...ra mucho. El tiempo dirá...

L. M. A.

CUANTI...
...RPOFILACT...O IDEAL Y SEG...RO
CONTRA
LAS ENFERMED...DES VENEREAS
EN LAS BOTICA...

CRONICAS DE LUTECIA por ALEJANDRO SUX

(ESPECIAL PARA "LA NACION")

La verdadera razón de la avaricia, de Blasco Ibáñez. — El Congreso de la prensa latina

PARIS, 5 de Febrero de 1923.

De sabido es ya asunto olvidado, el asunto de la tacañería de don Vicente Blasco Ibáñez, tacañería que pasa los límites generalmente admitidos llegando a la avaricia, tan criticada por los que predican el ahorro como virtud social, sin darse cuenta, quizá, de que el ahorro no es otra cosa que la avaricia admitida por las costumbres, una avaricia atenuada, una avaricia decente, una avaricia que no lastima los intereses de la sociedad... ¡de la sacrosanta sociedad!

Sin embargo, si bien se observan los resultados de esa avaricia atenuada y reglamentada, de ese pecado transformado en virtud por los moralistas interesados, el ahorro termina por perjudicar a la nación que lo practica con demasiado entusiasmo. Francia nos ofrece un ejemplo admirable a este respecto:

En colegios, liceos, escuelas, hogares, etc., en discursos oficiales y en impresos oficiosos, se aplaude y se loa la "virtud nacional del ahorro"; pero ocurre lo siguiente: el hombre que ahorra, es hombre prudente, conservador, práctico, dispuesto a transigir con casi todo con tal que su pequeño tesoro quede a cubierto de aventuras. ¿Qué pasa? Pasa que el ahorrador coloca su dinero en aquellos negocios que se ocurren rodeados de toda garantía, o, simplemente, lo transforma en monedas contantes para sonantes y después meterlas en la famosa "media de lana", guardarlas en lo más profundo de los armarios familiales o enterrarlas en el jardín, cerca del árbol que vió zurcir a la abuela... El francés tiene una especie de fetichismo por el Estado, y esta debilidad le impulsa a colocar sus ahorros en empréstitos oficiales...

Resultado antes de la guerra, el contenido de la mayor cantidad de las "medias de lana", se fueron a Rusia, a engrosar el empréstito que el Czar había lanzado en la plaza de París con el apoyo del Gobierno republicano y con la complicidad de financieros y políticos que no pueden nombrarse. Los beneficios de semejante "negocio" oficial, ya se conocen...

Pero el francés es incorregible, y cuando el Gobierno lanzó sus empréstitos X, Y y Z, las "medias de lana" que aún conservaban piezas de oro y plata, títulos u otros papeles negociables, los dieron al Gobierno, un poco,— ¡oh, muy poco!— por patriotismo, d mucho porque se le prometía el 6 por ciento...

Así, lo ocurrido no tiene aspecto de gravedad alguna, pero para que cuando las industrias piden dinero, no hay céntimo en las "medias de lana" y por esa sencillísima razón, las industrias francesas no prosperan, no se perfeccionan, no están a la altura del siglo, y por eso las similares extranjeras les van arrebatando mercado tras mercado...

Pero, en fin... paréceme haber prometido hablar de la tacañería del gran novelista don Vicente Blasco Ibáñez, de quien me dicen amigos chilenos, que dejó recuerdos pintorescos en la sociedad santiaguina.

De él se cuentan mil y una anécdotas, todas relativas a su ignorancia del protocolo mundano o a su avaricia que es ya legendaria en los pueblos de lengua castellana.

Pues, señores, según carta llegada a París últimamente y copiosamente comentada por periódicos y revistas que se dignan hacer sitio para el movimiento intelectual extranjero, el "avaro" Blasco Ibáñez es héroe, Quijote a la manera del siglo XX.

Dice textualmente el gran don Vicente, estas palabras reveladoras:

"Lo trabajo como un avaro para amasar una fortuna que cederé antes de mi muerte a la novela española, es decir a todos los novelistas de lengua castellana".

Los críticos de París, se preguntan:

—¿Es que España contará también un día con una Academia, Blasco Ibáñez, a semejanza de la Academie Goncourt de Francia?

¡Ojalá fuese cierto!

Si lo es, podemos asegurar a don Vicente, que, si el cielo no le perdona ciertas blassemias, la tierra pasará una esponja sobre ciertas "cosas" que merecieron críticas amargas, porque entonces se sabrá que el autor de **"Arroz y Tartana"** hacía todo "eso" pensando en el porvenir, sin preocuparse que nagaba el infierno para lograr el paraíso o los otros... ¡Si es así, bravo!...

Seguramente que a Chile la indiscreción del telégrafo hizo llegar ya la noticia que el simpático y emprendedor Alcalde de la ciudad de Lyon, a iniciativa del "Diario da Noticias", de Lisboa, organiza para el mes próximo un gran Congreso de la Prensa Latina de ambos mundos, con el objeto de cambiar ideas respecto de nuestra civilización mediterránea que parece amenazada por influencias extrañas, y no siempre desinteresadas.

En un banquete preliminar, al cual fuimos invitados todos los que representamos periódicos latinos, en el cual tuve el honor de hablar en nombre de "La Nación", el señor Eduardo Herriot, hízome merced de una entrevista, que he de resumirse con las declaraciones que transcribo:

—Quisiera que la América del Sur, ocupase en este Congreso un lugar preponderante que n... no sólo porque Francia siente por ella sincera amistad, si no también para que se la conozca, pues, realmente se tiene sobre... en general una opinión que es inferior a la justa. Un poeta como Rubén Darío, un político como Bolívar,— casi igual a Napoleón, es necesario que se estudien en Europa con la seriedad con que se está dispuesto a hacerlo actualmente. El Congreso de la Prensa Latina deberá poner en ... ideas directoras y echar ...s de nuestra unión espiritual. Nosotros tenemos maneras ... de sentir y de reaccionar, ...es la consecuencia de las ...es de ideas que valieron y ...al mundo sus mejores gajes de felicidad. Sin desconocer la cultura anglo-sajona y el ...io progresista germano, no ...sible negar que lo mejor de ...o que a los hombres tocara ...rencia, les ha sido ofrecido ...el pensamiento, las tradiciones, las disciplinas latinas. Ese ...do latino, esa unión de los ... y de los sobrinos de Roma, ... puesto en evidencia por el ...greso de Lyon que, fuera de ... particularismo político o económico los proclamará solemnemente en la pureza de su fuerza espiritual".

... después;

—Bienvenidos los representantes de Chile o de Cuba, de Argentina o de Brasil, de Haití y de México... Nuestra vieja ciudad latina, que fuera antes encrucijada de Europa y apeadero de Roma, os recibirá con los brazos abiertos, como a mensajeros de esperanza.

Al oír estas palabras augurales y optimistas del Alcalde de Lyon y diputado del departamento del Ródano, parecíame oír la voz de la raza, la formidable voz de los ciento cincuenta millones de latinos que pueblan el globo, y que supieron dar a la humanidad tanta dulzura y tanta gloria.

A. S.

CRONICA DE CATALUÑA por JO... ALEMANY Y BORRAS

PROYECCIONES N...NALES

Vaya como pr...o

Nuestra solución.— Lo que somos lo... ...alanes.— La situación política de Cataluña.— Su teatro, ...eratura y sus artes.— Su política a través de los últimos 50 ...s.— Problemas interiores. —Sus valores industriales y agrí... ...s.— La Mancomunidad y su obra.

BARCELONA, 12 Febrero 1923.

> Con la present... ...a ini...ciamos la colabora... el nue...vo corresponsal ... de "La Nación", en Bar... señor Alemany y Borrá... distinguido escritor catalán, ... periódica...mente nos envi... formacio...nes comentadas ... a de los acontecimientos ... significan...tes de la vida de ...luña.

Permítasenos que al dar comienzo a estas periódicas comunicaciones espirituales con los amables lectores de "La Nación" de esa ciudad chilena, que para nosotros resulta un ensueño, lo hagamos saludando a todos ellos cariñosamente, saludo que, con la intensificación que corresponde al compañerismo, mandamos también a todos cuantos contribuyen a la redacción del diario, así a los que radican por esas tierras de América como a los que se hallan de esta otra parte del Atlántico; porque si bien es cierto que éste nos separa materialmente a unos de otros, nos une también a todos un mismo broche que es el periódico, "La Nación", que tan paternalmente nos acoge hoy en su seno.

Cumplido este deber de cortesía, debemos ante todo, lector amigo, dar unos toques sobre la blanca tela de la pantalla para que resulten bien situadas las proyecciones de este país que vamos a ofrecerte, pues no otra cosa podremos hacer para que llegue a ti un reflejo exacto de la vida intensa que se desarrolla en esta parte de la Península Ibérica, que conoce el mundo bajo el nombre de Cataluña.

En primer término, hemos de decirte que los catalanes formamos un pueblo con todas las características que corresponden a una nación o sean lengua, arte, historia, derecho, leyes, costumbres, etc.; y aunque hoy formamos parte del Estado español, aspiramos, cada día con más afán, a la completa liberación política o a la plena independencia.

Poseemos un fondo de sensualidad siempre latente que ha ido modelando la historia, siguiendo el curso del tiempo y la evolución de los pueblos, con una actividad intelectual centrífuga, pensando de dentro a fuera, de tal modo, que la influencia del medio es siempre efectiva; pero no perjudicial, aunque recíproca.

La característica más saliente del alma catalana—se ha dicho no ha mucho—está en un justo equilibrio entre la cantidad y la calidad. Responde a la primera un sólido fondo de ...n humana, un amplio y f...entido de la vida, y a la s... una flexibilidad espiritual ...una facilidad de adaptación ...cen del catalán un hombre ... sabe sortear con bastante ...as dificultades que presen... comúnmente la lucha por la ...en uno y otro hemisferio.

El movimie... de reivindicación de dere... de que te hablaba, de re...ento espiritual, de reencarna... de la propia personalidad ...a de Cataluña, que dentro ...po de la política del Esta... español adquiere cada año ...relieve y en algunos mome... aparece como si se hallara a... bordes de la separación, i... ya en el propio instante en ... Felipe V firmó el decreto lla... de "Nueva Planta" (16 E... 1716), por el que quedaron ...cho suprimidas todas las fra... y libertades del antiguo P...ado catalán.

Pero Ca... no había muerto. Fué ... durante el primer tercio de... lo pasado, después de la gue... con los franceses que inmortaliz... Gerona y al Bruch, cuando ...cieron los precursores del ...imiento literario catalán. lo... ...ibau, con su "Oda a la patria", los Rubió y Ors que firmaba poesías con el pseudónimo **El cantor del Llobregat**. M...rde fué Víctor Balaguer que despertó al pueblo con sus cantos patrióticos y quien en una de sus poesías exclamaba:

¡Ay castella castellana
no t'hagués conegut may!.

y Milá y Fontanals (don Manuel, como le llamaban sus íntimos y discípulos) quien en 1859, con una visión clarísima del porvenir, restauró en Barcelona la fiesta literaria llamada de los **Yochs Florals**, con exclusión absoluta de toda otra lengua que no fuese la catalana.

A partir de aquellos tiempos el renacer espiritual de este pueblo marchó a pasos de gigante.

Un día con las **Gatadas** de **Serap Pitarra** (Federico Soler) apareció de nuevo el teatro catalán, alcanzando días de gloria con las obras posteriores del mismo Soler, de Arnau, de Vidal y Valenciano y tantos otros de aquella época, y en tiempos más próximos con las de Guimerá, Iglesias y Rusiñol, cuyas obras traducidas, han traspasado las fronteras de su país. El teatro catalán generó también sus intérpretes, pudiendo recordar al efecto a las actrices Paca Soler, a la Mirambell, la Munné, y a la Xirgú entre las modernas, y a Fautova, a Soler, a Yutan y a Borrás, entre muchos otros cuya lista resultará interminable.

El arte en todas sus manifestaciones ha encontrado siempre campo abonado para su desarrollo y así podemos anotar nombres como Clavé, Millet y Pechell como músicos; y podríamos hacer lo mismo en pintura, en escultura, en la arquitectura, etc. Jurisconsultos, ingenieros, médicos, y publicistas catalanes, han solidado sus nombres en las páginas de la historia patria siendo de fama universal algunos de ellos.

Cataluña puede mostrar un número considerable de literatos meritísimos que se han sabido crear un nombre en el teatro, la novela, la historia y la poesía. Tenemos entre los novelistas a Narciso Oller, que ha producido verdaderas obras de arte, traducidas a diversos idiomas, entre ellas **La Febre d'or, Pilar Prim, La bofetada, L'escampa pobres y Vilanin**; a Pin y Soler, que entre los suyos muestra su bella **Niobe, La Familia dels Garrigues y Jaume**; doña Dolores Moncerdá, con la que titula **La fabricanta** y Vayreda con su **Sauch Nova** y **La Punyalada**, entre otras muchas que podríamos mentar. En poesía han sobresalido Verdaguer, Maragall, Pagés de Puig y Costa y Llobera entre los ya desaparecidos, formando pléyade inmensa los que están con vida, de los que citaremos solamente a los Collill, Franquesa y Gomis, Martí y Folquera, Mathieu, Mestres, Alcover, Guasch, Carner, Navarro, Sagarra, Gassol, etc., etc.

A compás del desenvolvimiento literario de que acabamos de hacer mensión, se desarrollaba la política en forma incoherente al principio, vaga, sin precisión y muy repleta de sentimentalismo. Fué en época en que reinaba en España Alfonso XII, cuando pasó a Madrid una comisión de las fuerzas representantivas de aquel espíritu de reivindicación que aleteaba en Cataluña, para presentar al propio rey un memorial de agravios. Cuando estuvo en esta ciudad la Reina regente con motivo de la Exposición Universal de 1888, volvióse a repetir la petición... Pero vino a los diez años justos lo de Cavite y Santiago de Cuba, y entonces no hubo medio de detener por más tiempo los ímpetus de aquella juventud; y al incorporar la actuación de los llamados catalanistas a la política del Estado español, se tomó como blanco de sus ataques al caciquismo que tenía amordazado al pueblo y no hubo descanso hasta pulverizarle.

Cataluña, en 1901, mandó cuatro diputados verdaderamente suyos al Congreso del Estado, en Madrid, entre ellos al doctor Robert, médico de gran reputación y estima en toda Cataluña, que sólo había actuado hasta aquella fecha como hombre de ciencia. Murió en 1902, dejando una estela de recuerdos patrióticos y bajo la devoción de sus conciudadanos. Tiene un monumento en esta ciudad.

La campaña de los cuatro diputados, secundada por el pueblo catalán, soliviantó a las oligarquías centralistas que batieron el cobre contra Cataluña, cuyos naturales sufrieron intensamente porque la persecución fué encarnizada, feroz. Recordemos solamente lo del **Banquete de la Victoria** y el **25 de Noviembre de 1805**, que le sucedió y que señala uno de los períodos más convulsivos de esta lucha nacionalista. Llegó a tal punto la acometida centralista que, reaccionando, tuvimos que formar el cuadro los catalanes; pues no fué otra cosa aquel movimiento de 1906, que ha pasado a la historia con el nombre de **Solidaritat**, en el que se juntaron todos los partidos de alma catalana.

En las Cortes subsiguientes Cataluña mandó al Congreso del Estado cuarenta representantes de su país, de los cuarenta y cuatro distritos en que se dividen las cuatro provincias en que partieron a Cataluña en 1833 los centralistas para mejor sojuzgaria.

La pujanza catalanista sacaba de quicio a los dominadores.

Como resultado de todo aquello vino la promulgación de una ley llamada de jurisdicciones, que limita el derecho fiscal del pueblo hasta un punto indecible e indigno de una sociedad normalmente constituída. Continúa vigente aún.

No voy a cansar al lector con más detalles. Por lo dicho se habrá hecho cargo de que la política de los gobiernos centrales es la de "divide y vencerás". De ahí la actuación del pseudo republicano Lerroux que culminó con los sucesos de Julio de 1909, que se recuerdan con el nombre de la **Semana trágica**; el constante disgregamiento de los núcleos afectos a Cataluña haciendo uso de gracias y mercedes, tratados y aranceles y hasta fomentando la anarquía con más o menos buena pata, para llegar últimamente a las Juntas de Defensa militares que en 1917 se generaron en la misma Barcelona con la mayor dosis de buena fe, a la Asamblea de parlamentarios del mismo año y a las luchas sociales que les han seguido tiñendo en sangre nuestras calles, como lo hicieron antes de la guerra europea las bombas anarquistas o lo que fuesen ellas, que estallaban sembrando la muerte de seres inocentes, por lo común.

Lo que ha pasado en la zona de Protectorado español de Marruecos ha dado un nuevo impulso al movimiento nacionalista catalán, como lo dió el desmembramiento colonial de 1898, generado por la convicción de muchos de que es completamente inútil la actuación evolutiva que hasta el presente se ha puesto en práctica con los gobiernos centrales, como aconseja Cambó, el **leader** de los regionalistas, y que debe de dejarse para ir francamente a la separación política de ambos pueblos. Con tal motivo se han producido escisiones en las filas catalanistas, dando vida a nuevas agrupaciones políticas, apareciendo constantemente publicaciones catalanas propulsoras del nuevo idearium laborándose en el sentido de la independencia, hasta llegar a la preparación militar y técnica de las masas que empiezan a formar legiones.

Los movimientos sociales de estos últimos tiempos, que los problemas de la post guerra vienen intensificando, contribuyen muy a menudo a despejar incógnitas y no parece lejos el día que Cataluña tendrá a su lado grandes contingentes obreristas que hasta hace poco han girado como veletas según la voluntad de sus jefes republicanos, socialistas, teorizantes y anarquistas más o menos efectivos y visionarios.

Este es el fondo, trazado a grandes rasgos, en que se mueve el pueblo de Cataluña, con su importante y sólido engranaje industrial y mercantil que da realce a centros de población tan importantes como Barcelona, Sabadell, Mataró, Tarrasa, Reus, Bodolan..., etc.; a riquezas agrícolas como las que representan el campo de Tarragona, los llanos de Urgel, de Llobregat y de Vich, la Cerdaña y el Ampurdán y otros, que producen cereales, legumbres, almendra, avellana, aceite y fruta en abundancia: alfalfas, remolacha y vinos de reputación mundial. La riqueza forestal y la minera de las estribaciones de Pirineo dan un contingente de riqueza muy importante, susceptible de intensificación a compás de las nuevas vías de comunicación que van abriéndose paso entre los desfiladeros y callados de aquellas abruptas montañas que yerguen sus picos pasados hacia los 3.000 metros.

Cuando en 1913 se consiguió que el Gobierno central del Estado concediera con carácter general, a las provincias de su jurisdicción el derecho de mancomunarse, sólo fué Cataluña la que lo hizo, uniendo sus cuatro provincias en las condiciones precisadas en su estatuto fundamental, lo que, aunque sea una concesión muy limitada, ha permitido al periodista ruso I. Pavlosky residente en **París** hace muchos años como corresponsal del gran rotativo de su país "Novoia Uvemia", que visitó nuestra patria ha pocas semanas, escribir las siguientes palabras: **"Ceci a pas l'air de grand chose, mais celà a dejá permis a la Catalogne de réaliser de grandes et belles choses".**

Efectivamente, nuestras **causeries**, periódicas nos darán oportunidad, lector amigo, para que podamos interesarte en detalle de la trascendencia y de la importancia de la obra que viene realizando la **Mancomunitat de Catalunya**, de la que fué primer presidente el inolvidable Prat de la Riba; de este Gobierno en ciernes de la patria natural de los catalanes que preside en la actualidad, el reputado arquitecto Puig y Cadafalch, a que vienen refrenando sin interrupción los engranajes burocráticos del Estado central, de los que no nos es posible sustraernos aún como deseamos.

Vamos a terminar este diseño dejando sin apuntar siquiera muchos detalles característicos de la vida de este pueblo catalán que contribuirían al realce de conjunto; pero confiamos que el porvenir nos facilitará ofrecer en otras crónicas a los lectores de "La Nación" una visión completa de esta tierra de nuestros amores, tierra de lealtad como la llamó uno de sus más renombrados reyes.

Sirva esta como prólogo a la tarea que nos hemos impuesto y que nos proponemos llevar a término con la benevolencia de esa dirección, y con el deseo de contribuir a una mayor intensidad de relaciones y afectos entre los hijos de este noble pueblo chileno y los descendientes de aquellos catalanes que un tiempo, formaran uno de los núcleos humanos más adelantados del mundo entonces conocido.

J. A. y B.

"LA EXPOSICION DE PARIS"
205 AHUMADA 215
Por Cambio de Firma Social, Liquidamos $ 300,000 en Mercaderías

TERCIOPELO de lana para abrigo, ancho 125 ctm., valía 25, ahora, a ... $ 18.50
TERCIOPELO de lana para abrigo, ancho 140 ctm., valía 30, ahora, a ... $ 22.00
GAMUZAS muy finas, colores de moda, id. ancho 140 ctm., valía $ 35, ahora, a ... $ 26.00
GAMUZAS muy finas, colores de moda, id. ancho 150 ctm., valía $ 45, ahora, a ... $ 30.00
FELPAS de seda negra y de colores, especial para abrigos.
FELPAS de la... astrakanes de todas clases para abrigos.
TERCIOPELOS ingleses de todas clases y anchos.
TERCIOPELOS Peluche de seda para sombreros.
Liquidamos una gran partida de géneros de la estación, especial para trajes de señora, ancho 140 ctm., valían $ 22, a ... $ 14.50
SARGA marino negra para colegiales, valían $ 12.50, a ... $ 9.90
SARGA marino negra para colegiales, mejor clase, valían $ 16, a ... $ 12.50
CASIMIRES ingleses para abrigos, ancho 140 ctm., valían $ 20, a ... $ 14.00
ESCOCES pura lana, clase muy fina, valían $ 20, a ... $ 15.00
Especialidad en géneros de fantasía para trajes de señora.
SABANAS de una plaza, buena crea, valía $ 12, a ... $ 8.50
SABANAS de un plaza, mejor clase, valía $ 14, a $ 10.50
SABANAS de 1 1|2 plaza, valía $ 19, a ... $ 15.50
SABANAS de una plaza, 1|2 hilo, valía $ 24, a. $ 18.00
SABANAS de 1 1|2 plaza, 1|2 hilo, valía $ 28, a. $ 22.00
Variedad en fundas de almohada y almohadón.
REALIZAMOS una gran partida de fundas, c|u. a ... $ 1.90
SABANAS de 1|2 hilo, rica clase, deshiladas, a mano, ancho 200 cmt., valían $ 60, c|u. a $ 48.00
Especialidad en juegos de sábanas y fundas deshiladas a mano, para novia.
CREAS de puro hilo y 1|2 hilo, de todos anchos
BRETAÑAS de hilo, retortas y batistas.
FRAZADAS de lana y de algodón.
COLCHAS, sobrecamas de seda y satín de flores y de un color.
Extenso surtido en toallas de felpa, hilo y granité.

HOY PUBLICAMOS

UNA NUEVA LISTA DE GANGAS SIN IGUAL!!

LLEGO EL MOMENTO DE LAS GRANDES ECONOMIAS! NUESTROS PRECIOS SON PARA QUE TODOS LOS APROVECHEN! OFRECEMOS EN REALIZACION PARA LOS DIAS DE LA PRESENTE SEMANA LOS SIGUIENTES ARTICULOS:

UN LOTE de 5,000 metros de rica gabardina francesa, ancho: 140 ctms., pura lana, en 10 colores, a $ 19.00
cuyo vayor comercial es de $ 30.00.
UN LOTE de 3,000 metros casimir gris peinado, pura lana, en 140 ctms., especial para trajes sastre, metro a . . . . . $ 15.00
UN LOTE de 2,000 chalinas, pura lana, cada una, a . . . . . $ 4.00
UN LOTE de 3,000 metros lienzo lavado, metro a . . . . . $ 1.00
UN LOTE de 2,000 metros Crea para sábanas, metro a . . . . . $ 2.90
REGALO EXCEPCIONAL! Un lote de tijeras finas, cada una a . . . . . $ 1.50

EMILIO DELPORTE Y CIA.

BANDERA ESQUINA DE ROSAS

EMPRESA
FORLIVESI
Pompas Fúnebres
Compañía - 1037-1041
Atiende día y noche
TELEFONO 377

JOYERIA Y RELOJERIA
DESIDERIO MELLA M.
30 - San Antonio - 30
Joyas y relojes en realización. Gran surtido en maletines de señora en marroquí y plata. Composturas de relojes.

HABIENDO
comprado el negocio de carnicería del señor Oscar Morán, pongo en conocimiento del comercio y público en general, que no responderé de ninguna deuda pasado el 1.o de Abril.

CHACRAS COMPRA - VENDE Alfredo Tagle Rodríguez CATEDRAL 1137 - CASILLA 3132 **FUNDOS**

MADERAS ELABORADAS
OFRECE A PRECIOS MUY BAJOS
"LA REPUBLICA"
BARRACA Y FABRICA: DOMEYKO 2354, ENTRE AV. ESPAÑA Y REPUBLICA
Fabricación de Puertas, Ventanas, Galerías y Persianas.--Hay lista para entregar
CARPINTEROS: Hay completo surtido de batientes, pallillos, peinazos, centros y marcos.
MOLDURAS: Gran surtido y se hacen sobre medidas.
MANGOS para escobas y plumeros, lisos y torneados.
LISTONES para pisos, cielo, parquet y zócalos.
ROBLE para envigado de 2 x 6 - 2 x 8 y 2 x 10, hasta 9 metros de largo.
CARROS N.os 17, 18 y 33, DEJAN A LA PUERTA.
TELEFONO 182, PARQUE — CASILLA N.o 3081
Comunidad M. Escobedo M.

DEFUNCION
Ha dejado de existir la niñita
MARIITA ENRIQUETA FERNANDEZ CORVALAN
Sus restos fueron sepultados privadamente ayer.
LA FAMILIA.

Casas Nuevas
SE VENDEN
Construcción cal y ladrillo, consta de salón, escritorio, comedor y tres dormitorios, cuatro piezas de servicio, espléndido hall de vidrio y magnífica pieza de baño entre los dormitorios. Patio embaldosado. Las casas están pintadas al óleo, decoradas y lujosamente empapeladas; lindas mamparas con vidrios biselados.
Verlas y tratar con su dueño,
Madrid 1041, 1047 y 1055

GROTRIAN STEINWEG

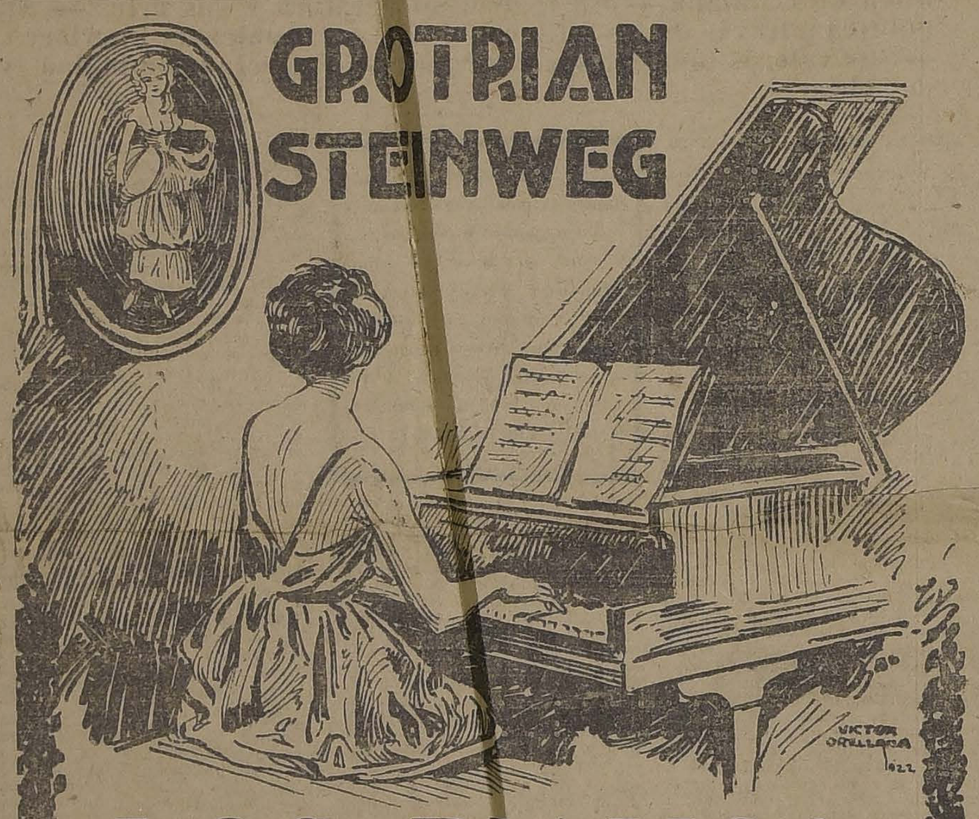

LOS PIANOS

que son los preferidos por los más grandes artistas, porque poseen las siguientes cualidades:
El TONO es de una riqueza y sonoridad sorprendentes.
La PULSACION obedece al movimiento más rápido, fácil y elástico.
La FUERZA del TONO y su EXPRESION reproducen toda graduación.

ÚNICOS AGENTES
GRIMM & KERN
AHUMADA 99 - MONEDA 990

Fabricación de Cajones
Y JABAS DE TODAS MEDIDAS
Hay existencia de cajones vineros y azucareros.
República
BARRACA Y FABRICA
Domeyko 2354, entre Avenida España y República. — Teléfono 182, Parque, Casilla 3081

Soc. Anón. Com. "Braun & Blanchard"

"VALPARAISO"	Descarga en Buenos Aires.
"SANTIAGO"	En viaje.
"VALDIVIA"	En viaje a Corral y Puerto Montt.
"MAGALLANES"	En viaje.
"CHILOE"	En viaje a Punta Arenas e intermedios.
"MIRAMAR"	En viaje a Buenos Aires.
"LLANQUIHUE"	En viaje a San Antonio.

Bandera N.o 180. SANTIAGO
BLANCO 957 y 959 Teléf. Lugs 1047 y Nac. 261 VALPARAISO

YESO PARA ABONO
CALIDAD INSUPERABLE
CONSULTE PRECIOS
Vende:
SANTIAGO CEPPI
CASTRO N.o 78
Casilla 1263 — Teléfono 355

VACUNAS MULFORD
Contra el Carbunclo Bacteridiano o Antrax, contra el Carbunclo Sintomático.
Medicamentos Mulford
para toda clase de enfermedades, diarrea, llagas, cólicos, etc.
SEROBACTERINAS Mulford
Antiabortiva, antidiarreica.
Soc. EL TATTERSALL
Agentes Generales

Mueblería y Peleterí Vienesa
AHUMADA 5
GRANDES REALIZACIONES DE MUEBLES POR REFORMAS DEL LOCAL PARA PELTERIA
El 29 de Marzo se llevó a efecto el sorteo del contrato 13 de muebles y pieles, siendo favorecido el N.o 2 perteneciente a doña Angela Castillo, Avenida Vivaceta N.o 600.
Se vende toda clase de muebles, con grandes facilidades de pago. Entrega inmediata.
E. ZIMEND
FABRICA: SAN DIEGO 482, FRENTE A LA PLAZA ALMAGRO

PAPAS AMARILLAS
De la clase, $ 16, los 100 kilos; para grande $ 10; maíz $ 22 los 100 kilos; carbón espino $ 12.50 saco; trecho, 46 kilos, $ 7; álrechillo 5 kilos $ 8. Ofrece LA GRANADINA, por partidas descuentos especiales. Reparto a domicilio. Domingo hasta las 12 M.
Av. MATTA 1460. TELEFONO 113, (PARQUE)

COLIRIO DEL PADRE CONSTANZO

El mejor específico para todas las afecciones de la vista.
Dirigirse a:
VICTOR ROSTAGNO
Unico agente para Sud América.
VALPARAISO — CASILLA 126
De venta en todas las principales droguerías y boticas.

FERROCARRILES DEL ESTADO

Se solicitan propuestas públicas a los maestros inscritos, por la obra de mano de la pintura del puente Tinque del ramal a Cartagena.
Bases y antecedentes en la Oficina del Ingeniero del 2.o Distrito, de 3 a 4 P. M.
Las propuestas se abrirán el 5 de Abril a las 4 P. M.
EL ADMINISTRADOR DE LA ZONA. A-5

REMATE
DE MAQUINARIAS E INSTALACIONES DE LA FABRICA DE PRODUCTOS QUIMICOS
FRANKLIN N.o 98, ESQ. DE SANTA ELENA
Tranvías de sangre Santa Elena, término de Av. Vicuña Mackenna
El Martes 3 del presente, a las 10 de la mañana
HAY:
Fondos de fierro para 2,000 y 2,500 litros con batidores. Molino de cilindro, bomba con manguera, estanques de madera forrados en plomo para 3,000 litros; estanque redondo de madera para 6,000 litros; estanques de madera forro plomo para 400 litros; cilindros de fierro forrados en plomo para 400 litros; 15 tinas de madera diversos tamaños. 105 cubetas transportables con forro de zinc; chimenea grande; romana plataforma, fondo de fierro dulce; serpentinas de cobre y tubos de cobre; cañerías de fierro; BOMBA HIDRAULICA de 1.a en perfecto estado. Un galpón con 30 planchas de fierro galvanizado de 9 pies de un uso. Estanterías para mercaderías, mostradores, mesones, escritorios, prensa copiar, estantes para libros; frascos con tapas cristal; útiles de laboratorio. Máquina escribir chica, y muchos otros materiales e instalaciones. Demolición de galpones, etc., etc.
A LA VISTA EL LUNES, DE 2 A 5 P. M.
VICTOR ARAYA L.
Martillero de Hacienda.

Remates de Prendas de Plazo Vencido

El Lunes 2 de Abril, a las 9 A. M., el martillero señor Balmaceda, rematará en la Casa de Préstamos "LA VALPARAISO", calle Maestranza N.o 392, las prendas no rescatadas y comprendidas entre los números 46,695 a 46,616 y 95,903 a 96,904.

El Lunes 2 de Abril, a las 10.30 A. M., el martillero señor Rivas, rematará en la Casa de Préstamos "LA RIOJANA", Avenida Independencia N.o 319, las prendas no rescatadas y comprendidas entre los números 40,888 a 43,053.

El Lunes 2 de Abril, a las 3 P. M., el martillero señor Tagle rematará en la Casa de Préstamos "EL SIGLO", Avenida Recoleta N.o 365, las prendas no rescatadas y comprendidas entre los números 11,800 a 13,823.

El Lunes 2 de Abril, a las 4 P. M., el martillero señor Meza rematará en la Casa de Préstamos "LA PEDRO DE VALDIVIA", Avenida Irarrázaval N.o 2520, las prendas no rescatadas y comprendidas entre los números 37,639 a 41,340.

Las prendas estarán a la vista desde dos horas antes del remate. PAGO AL CONTADO.
EL INSPECTOR.

Arriéndase
Oficina mucha luz, segundo piso.
Estado 250

ALBANILES y carpinteros
Se necesitan dos para el campo, cerca Santiago, sueldo nueve pesos diarios, casa y ración. Trabajos a trato. Dirigirse.
Bandera 148

HACIENDA LA ERMITA
PROPUESTAS DE ARRENDAMIENTO
Se admiten propuestas para el arrendamiento del fundo "La Ermita", ubicado en el Departamento de La Victoria, comuna de Tango, de propiedad de la señorita Adriana Cousiño.
Las propuestas se abrirán el 3 de Abril próximo, a las 3 P. M., en la oficina de don Luis Videla H. Edificio de la Bolsa de Comercio.
Bases y antecedentes pueden consultarse en la misma oficina.
Santiago, Marzo 14 de 1923.
El Curador de la señorita Adriana Cousiño
3-Abril

PATENTES DE INVENCION
Al Ministerio de Industria y Obras Públicas se han presentado los siguientes inventores pidiendo que se les conceda patente de privilegio por los inventos que se indican:
La firma norteamericana THE WESTERN UNION TELEGRAPH Co., para "Mejoras en los sistemas de transmisión de señales telegráficas en que se emplean transmisores y receptores sincronizados". M-31
La firma norteamericana AMERICAN SMELTING AND REFINING Co., para "Procedimientos de refinación electrolítica del estaño en baras, y de producción de estaño metálico" (3 casos).
Se da este aviso en cumplimiento de las disposiciones reglamentarias correspondientes y a los efectos de las oposiciones o reclamos que pudieran presentarse. A-8
El Jefe de la Oficina de Patentes de Invención

SEÑALIZACION DE LA ZONA
POSTERGACION DE LA APERTURA DE PROPUESTAS POR SUMINISTRO DE MATERIALES

Postérgase hasta el 2 de Abril próximo la apertura de las propuestas por suministro de material mecánico, eléctrico y general para la señalización de la I Zona, anunciada para el 15 de Febrero.
Las propuestas se abrirán en Santiago en la oficina del señor Director General, Estación Mapocho, el 2 de Abril, a las 15 horas.
Las casas extranjeras deberán enviar sus propuestas directamente a sus agentes en ésta, sin intervención de las oficinas de la Empresa en París y Nueva York.
Las consultas relacionadas con estas propuestas serán atendidas por la Oficina de Señalización, Telégrafos y Teléfonos (Estación Yungay), Teléfono Inglés 116, Yungay.
EL JEFE DEL SERVICIO.

PROPUESTAS POR DEPOSITOS METALICOS ELEVADOS DE CARBON Y CENIZAS

Solicítanse propuestas por el suministro de un depósito elevado de carbón y uno de cenizas, elevado correspondiente y accesorios para la central de vapor de la Maestranza de San Bernardo.
Las propuestas se abrirán en el Departamento de Tracción de Maestranza el día 2 de Mayo próximo, a las 15 horas.
Bases y antecedentes en dicho Departamento, Agustinas Núm. 1260.
Valor de los Planos y Especificaciones, $ 30.00.

LA NACION

Santiago, 1.o de Abril de 1923

LA PRIMERA SEMANA DEL CONGRESO PANAMERICANO

La primera semana de la Conferencia Panamericana se ha visto interrumpida por el tradicional feriado de Semana Santa.

La ilustre y benemérita Asamblea, que siente hoy no sólo el peso de sus altas y trascendentales responsabilidades, sino la mirada del mundo entero, no ha podido disponer sino de tres días hábiles para la organización de sus debates y la constitución de sus comisiones informantes.

Pero estos tres días han permitido exteriorizar la mutua comprensión, la altura de miras y la profunda cordialidad que reina entre las delegaciones de las repúblicas americanas aquí representadas.

Ellos han bastado para ver cuán intensamente vibran a impulsos del espíritu continental, los países del Nuevo Mundo.

Es ese mismo espíritu continental nacido mucho antes de la Revolución de la Independencia y fortificado durante los años de la Epopeya, por el amor a la libertad y por el imperio del peligro común.

Porque el Panamericanismo ha tenido su verdadero origen en los días de lucha e incertidumbre, cuando los próceres no eran todavía sino conspiradores geniales o insurgentes heroicos. Cuando la empresa aparecía gigantesca y desesperada. Cuando las iras de los autócratas del mundo parecían a punto de desencadenarse sobre estos países débiles y aplastarlos bajo los pliegues de sus jóvenes banderas.

La idea panamericana nació en una buhardilla de Londres, donde Francisco de Miranda, aventurero, profético de la libertad, dió en secreto sus primeras lecciones a discípulos tan excelsos como O'Higgins, Bolívar, San Martín, Bejarano, Caro, Iznardi, Nariño, los canónigos Fretes y Cortés y el limeño Baquijano.

Ellos llevaron a Venezuela, a Cuba, a Buenos Aires, a Guayaquil, a Bogotá, a Santiago y a Lima, la tea de la Independencia.

Esos patriotas procedían en nombre de lo que ellos llamaron la Gran Reunión Americana a trabajar por la patria común.

Muchos problemas podrían haberlos separado en ese primer Congreso celebrado en el ostracismo: los límites territoriales, la forma de Gobierno que habrían de adoptar, los problemas religiosos. Pero había algo que los unía: la lucha por la Emancipación.

Y adoptaron ese principio y lo hicieron triunfar.

Estamos hoy día en la misma situación de concordancia y de divergencia. Hemos pasado en ella al través de cuatro Congresos Panamericanos reunidos en los últimos treinta y cinco años.

Al iniciarse los debates de cada una de esas asambleas augustas, se ha visto que existían iniciativas de bien común que nadie resistía. Y también ideales y aspiraciones que no habían alcanzado todavía su ópima y envidiable madurez.

Esos Congresos fueron sabios al adoptar como norma común de la América lo que ya no podía admitir postergaciones ni hería intereses respetables. Fueron prudentes y previsores al dejar para las reuniones siguientes lo que aún podía ser causa de división y desacuerdo.

Gracias a esa prudencia y a esa sabiduría, la concordia y la fraternidad han echado raíces en los campos de América.

Cada Congreso ha obtenido algo positivo y ha dado vida y forma a una nueva aspiración para el futuro. El pensamiento evolucionista de la América está destinado a fecundar eternamente.

La situación actual es la misma. Al iniciarse el Congreso Panamericano de Santiago, las baterías periodísticas de todos los países preludian y anuncian un choque de intereses singulares. El debate sobre la conveniencia, sobre la posibilidad y sobre la practicabilidad de un plan de desarme está abierto.

La Conferencia ha respondido con un llamamiento al silencio y con la adopción del secreto como norma de sus deliberaciones. La doctrina de Wilson, el más grande impugnador que haya tenido la diplomacia secreta, se encuentra momentáneamente suspendida.

Pero si hay uno o dos temas que alejan y apartan las opiniones, hay muchos otros que las hacen converger hacia un grande objetivo de interés común. Son iniciativas propiciadas por los pasados Congresos, que ya están suficientemente maduradas y que sólo esperan el momento de la adopción definitiva.

Tenemos en primer término todo lo que se relaciona con el problema de las comunicaciones y de los transportes inter-americanos.

La creación de los grandes vínculos definitivos del concepto panamericano reside en la solución misma de estos problemas.

Hay interés capital en suprimir las trabas inútiles que han puesto al intercambio mutuo, las distancias, las legislaciones, la anarquía de procedimientos administrativos.

Es absolutamente viable la uniformación de los formulismos documentarios de aduanas y consulados, la legislación sobre los métodos postales y telegráficos, sobre los pasaportes y sobre las estadísticas.

Se ha dado un gran paso en materia de tratados de comercio, sobre todo dentro del concepto latino-americano.

Nada nos impide adoptar normas comunes para la estirpación de las enfermedades infecciosas y para el progreso de los servicios relacionados con la salud pública.

La protección al comercio marítimo, la cooperación en los estudios agronómicos; la lucha contra el alcoholismo y los intoxicantes; los convenios sobre extradición, encuentran facilidades considerables para un avenimiento definitivo.

La adopción de métodos arbitrales para solucionar las diferencias entre los países representados, la protección a las naciones americanas contra una potencia extraña, la Codificación del Derecho Internacional, he aquí otras materias que recibirán por lo menos un considerable impulso.

Queda un par de incógnitas: el plan de desarme y la convención sobre marcas de fábrica.

La falta de acuerdo o su postergación por muy sensible que fuesen no bastarían para menoscabar el panorama de los grandes y positivos resultados que el Congreso habrá de alcanzar en esta reunión.

La América tiene al alcance la solución de todos los asuntos de interés común que la unen. Los asuntos que dividen no tendrían el poder de esterilizar los enormes progresos que van a alcanzarse.

Cada una de estas Conferencias no es sino una etapa más, una fructífera jornada en el camino de la cooperación, del bienestar y de la solidaridad del Mundo de Colón.

En cada recodo del camino se disipa más el horizonte de la América. El espíritu continental empuja el carro de sus grandezas, siempre enérgico, siempre joven y renovado, siempre triunfante.

Hoy más que nunca confiamos en él. Guíe su marcha la mano de Dios.

LO QUE SIGNIFICA CHILE

por JULIO A. QUESADA.

Consideramos de una especial oportunidad la publicación de las líneas que siguen, debidas a la pluma entusiasta del distinguido publicista argentino señor Quesada, cuyos sentimientos de cordialidad hacia nuestro país no se manifiestan ciertamente por primera vez.

El señor Quesada es en su país un vocero tan perseverante como desinteresado de la aproximación chileno-argentina; y su generosa actividad por el incremento de la suscrición organizada en la Argentina para socorrer a los damnificados de Atacama y Coquimbo es algo que no debe permaner ignorado de los chilenos, cuya gratitud ha comprometido inolvidablemente.

La palabra Chile es una de las más altas consagraciones del vocabulario geográfico del mundo. Pocas, pero muy pocas, pueden reunir un conjunto superior de cualidades y condiciones, como la que sirve para señalar la patria de O'Higgins.

Chile es palabra enérgica como breve, que suena a los oídos como expresión de perseverancia; es voz de empuje y de emulación, porque quien la pronuncia siente los efectos análogos que produce el contagio de la fusta. Chile!... Chile!... es la voz de los hijos de Arauco, capaz de producir las más extraordinarias resistencias, las mayores performances nacionales, pronunciada con la energía que surge espontáneamente de los labios.

La palabra Chile traduce también un lugar predilecto de una Nación soberana del mundo; altiva, fuerte, de férrea voluntad, que sabe a través de su léxico, aplicar el humano concepto de la fraternidad de los pueblos para sentirse hermana en América, sentirse hija de la Madre Patria y leal compañera de las demás. Ella significa honor y gloria en las armas, en la tierra y en el mar; indica riquezas naturales, bellezas panorámicas que no le causan envidia sobre las mejores del orbe, y dice de rigidez política y moral gubernativa y de su nacionalismo ejemplar, tan grandes y elevados como el mar que baña sus costas y los enormes picachos de sus largas cordilleras.

¿Qué nombre geográfico indicativo, en el concierto de las naciones, tiene una tradición más nítida y más pura, que la que surge de su sólo pronunciamiento en materia de nobleza, fraternidad, lealtad y moral? Chile ha sido nombre indicador de rumbos certeros, que ha llevado a la patria grande del Pacífico, con rigidez de conducta, a los más brillantes destinos con relación a su escasa población. Quiere decir que esa palabra nunca torció el camino de su propio engrandecimiento, con voluntades malsanas, y con ella se predicó la paz y la concordia, como se hizo la guerra cuando el honor nacional pidió el sacrificio de sus hijos.

¡Heroica y sublime palabra!... Sois digna hermana, leal compañera de la sagrada voz Argentina, la de mi patria, que sirven de escudo de honor, que se llevan con orgullo, con unción a la manera de los grandes hombres que reciben un alto homenaje, insospechado a sus merecimientos.

La palabra Chile, por último, es una de las condecoraciones más altas que llevan los que pronuncian su nombre, en cualquier circunstancia, y cabe a los chilenos que se cubren con su ropaje excelso, conservar incólume su prestigio, rodeándole de veneración, como si fuera su bandera cargada de laureles.

J. A. Q.

(argentino)

Buenos Aires, 1923.

"FLOR DE CANELO"

por IGNACIO SERRANO

IV

María de las Angustias. — En la Estancia. — Un duelo a muerte. — Camino adelante

Fué unos días más tarde y después de dejar atrás los "puestos" de "Arlico" y "Norquín" que pasé por el de "Río Agrio" y detuve mi caballo frente a la casa de "Flor de Canelo". A un muchacho que "trenzaba" un "maneador" en uno de los corredores, pregunté por la chica y un momento después, ella vino hacia mí; era rubia, tenía los ojos muy azules y los dientes muy blancos; sus labios eran frescos y muy rojos; sangre en la palidez de su cara de lirio. Dijérase que la fuerza y la rudeza de sus abuelos se había convertido en debilidad y armonía para tallar en mármol rosa y mate, las formas delicadas de María de las Angustias.

—"Yo no sé por qué me bautizaron así, me dijo al interrogarla yo, sonriendo con gracia. Fué mi madre la que me dió ese nombre, pero nunca me llaman por él".

Y sin falsos pudores, sin tener tampoco la cortedad natural de las gentes del campo, me convidó a desmontarme y a tomar un "chaicán"; era éste un "tacho" de harina tostada revuelta con agua hervida y mezclada con azúcar en abundancia.

Conversamos luego y por largo rato, de muchas cosas; hablamos de su historia y de su vida; me dijo que creía muerta a su madre y que la casa en que me hallaba en ese momento y en que ella vivía, era de una hermana del viejo poblador de "El Palao", viuda y con una hija y un hijo, quienes, como la madre, la miraban y querían como si fuese de la familia. Preguntóme luego si conocía yo Chile y con sus ojos iluminados por extraña luz, me dijo que ella quería conocer Chillán y Santiago.

—"Mi padre era de Chillán Viejo y mi madre de Santiago, díjome a modo de explicación por su curiosidad casi infantil y después de una pausa:

—"Yo nací en el campo, pero por volver a aquel sitio, no tengo los deseos que desde chica he tenido, por conocer Santiago y Chillán".

Con frases sencillas y hablar pintoresco, me contó después de la vida de la pampa y de la bondad de las gentes para con ella y como yo le preguntara por su novio, una ola de púrpura cubrió por unos momentos la palidez de su cara. La dije entonces que en el "Cajón Azul" había conocido a Don Poli y que así como a él le había felicitado por sólo lo que de oídas sabía de la belleza de ella, no podía dejar de envidiar, ahora, la suerte del capataz en jefe.

Mujer más que campesina, me repuso ella maliciosa:

—"Muchas gracias. Yo no sé cómo pagarle tanta finura. Es cierto que estamos de novios con Poli y quizás si nos casemos cuando todo quede en sosiego después de la "saca" de los animales. Una mujer sola, de nada sirve en la pampa..."

Su belleza de leyenda, la extraña luz de sus ojos glaucos y la aureola de aventuras y recuerdos trágicos que nimbara su cuna, su andar, así como las formas magníficas de su cuerpo lánguido y flexible, aquel "no sé qué" que como un perfume extraño se exhalaba de ella, me hicieron pensar en esas figuras de consejas en que las brujas de un aquelarre primitivo fabrican filtros, hacen hechizos y con palabras de cábala envenenan la sangre de los hombres que a altas horas de la noche se arriesgan por desfiladeros y senderos en busca de las yerbas que traen el amor. Y como respondiendo a un pensamiento muy mío, María de las Angustias a quien observaba en silencio, me alargó entonces un vaso lleno de un líquido muy obscuro, diciéndome a la vez, con un dejo de tristeza:

—"Es una infusión de "amores secos" y de "yerba del corazón". Puede que le guste más que el mate en leche".

Bebí el contenido del vaso y chasqueando un tanto la lengua al sentir la acidez del brebaje, devolví el vaso a "Flor de Canelo", dándole las gracias.

—"Es amargo como el amor", me dijo ella en respuesta, muy seria y con la voz muy entera.

—"Si se lo oyese Don Poli..., la repuse yo. Y ella, acompañándome a la puerta, coqueta, turbadora, y, sin embargo, extrañamente sencilla, me dijo a su vez:

—"Hasta más ver. Si el cariño ha sido bueno en esta casa, no deje de volver".

Subí a caballo; me miró afable el "trenzador"; llamó a los perros, una muchacha, desde la cocina y "Flor de Canelo", junto a una lenga muy esbelta, me dijo adiós.

Al llegar a la Estancia, creí ver en las caras de aquellas gentes, algo raro; había recelo, intranquilidad y una preocupación indefinible que se traducía hasta en sus menores gestos. Hablaban todos en voz baja, semejaban conspiradores y no se escuchaba ni el cantar de los pastores que juntaban las ovejas en los rústicos rediles, ni el grito de los gauchos que encerraban los terneros cuyas madres habían de ordeñarse al día siguiente. Era un silencio tan extraño y un recelo tan inconfundible, que no pude menos de preguntar al capataz que se acercaba a recibirme:

—¿Ha pasado algo?

La cordillera, la montaña y la pampa tienen también sus secretos y la historia de ellos, son de los que allí viven. Respetuoso, concentrando en su respuesta breve, toda una historia, me contestó el capataz:

—"Es que ayer nos tocó la mala, señor, y hubo un hombre muerto."

Y luego supe lo ocurrido. Años atrás, un chileno había llegado allí como "quebrantador de caballos" y como jinete dió grandes pruebas. Poco a poco fué ascendiendo en categoría y ocurrió que un día, tal vez sin quererlo, sentó plaza de matón, a raíz de una borrachera espantosa en la que su afán de convidar a todos a beber con él, le hiciera abrir dos hoyos en las bocas de dos grandes figuras de monigotes, impresas en unos carteles pintados, que en las paredes de la pulpería servían de propaganda, el uno a una fábrica de chocolates y a una pasta para el calzado el otro. Eleuterio se proclamó a sí mismo "la primera mano para las bofetadas". Lo dijo y lo mantuvo y como alguien lo dudase, procedió a probarlo allí mismo, dándole una feroz cuchillada en una pierna, a otro que le desafiara a pelear con arma blanca y que entre la vida y la muerte, se mantuviera por muchos meses.

Tres días más tarde, Eleuterio despertaba después de dos de borrachera y junto con arrepentirse por la bronca que había armado el día del pago en el "boliche", comenzó a recibir el homenaje de público respeto que todo el mundo en la estancia, en la pulpería y en los aldededores, le tributara a sus fuerzas de bruto. Y así mantuvo Vera su renombre por más de cinco años; bebía de tarde en tarde y como nunca faltase a sus deberes ni perturbara el orden, sino que era, por el contrario, un elemento muy poderoso para mantener la disciplina cada vez que alguien se propasaba, sus superiores le querían y le conservaban siempre en su ocupación. Pero un día llegó un gaucho que venía precedido de gran fama y procedente de otra estancia. Por un detalle cualquiera, provocó a Eleuterio Vera a la tarde siguiente.

Como dos fieras se batieron con los puños y al cabo de poco hubieron de quitarle al gaucho de las manos, pues la cara de éste semejaba un mapa de colores y manchas negras de sangre dábanle tintes aun más obscuros. Las cosas quedaron allí y la vida normal siguió su curso, después de haber confesado el argentino su derrota y de proclamarla a los cuatro vientos el italiano del "boliche".

Más de un año trascurrió sin que nada alterase la paz entre los hombres y las bestias de la Estancia y fué sólo el día anterior a mi llegada a ella que, a raíz de una discusión acerca de los méritos de un padrón y en la cual tomara parte un grupo de jinetes, entre los que se contaban Vera y el gaucho, que éste provocara a Eleuterio.

—"Bueno, harto hemos discutido y ni Ud. me quita de la cabeza la idea de que el caballo es más que malo, ni yo quiero dejar pasar esta oportunidad sin decirle que ya tengo bastante con Ud. y con todo lo que es suyo. Hace más de un año que me pegó Ud. en una pelea, y como en donde hay uno, no falta otro, ahora quisiera que nos ensayáramos de nuevo y esta vez con un cuchillo en la mano y con una manta en la otra...", tales, me relataron varios, fueron las palabras con que el gaucho desafiara a su antiguo vencedor.

La revancha tuvo lugar en seguida. Aquello era sagrado y las leyes de la pampa debían de cumplirse; a un hombre que había tenido el coraje de confesar un año atrás su derrota, no podía negársele ahora su derecho a la revancha, y haciendo un vasto círculo, capataces, vaqueros, domadores, gauchos y camperos, dejaron en el centro, solos, a ambos rivales.

Con coquetería serena, la apostura erguida, desafiante el gesto, quitóse la chaquetilla Eleuterio Vera y requirió su cuchillo; maruflero, arrastrando las espuelas, como un gallo de lidia las alas, el gaucho se acercó, corriendo el filo del suyo, suavemente, por las yemas de sus dedos y enrolladas las mantas cortas al brazo izquierdo, se miraron largamente y cada uno cayó en guardia, esgrimiendo su puñal.

Centellearon los aceros y rasgó el de Vera la manga del gaucho, en un "pase" lleno de arriesgo; se perdió en el aire la contestación y un "corte de punta y filo" fué a entintar en sangre, la otra manga del argentino. De súbito, la sonrisa de Eleuterio oconvirtióse en mueca de dolor. Rapidísimo, el cuchillo del pamparo le había vaciado el vientre y entonces, conteniendo con la izquierda sus intestinos que caían y empuñando aún el cuchillo, dijo el herido con voz ronca, en la que vibraba un dolor inaudito:

—"Abranle paso, hermanos; me ha matado como se mata a un hombre, frente a frente, cuchillo en mano" y cayó, clavando por tierra el acero y echando un caño de sangre por las narices.

Reverentes, como oficiando en el rito de una bárbara ceremonia, apartáronse todos al paso del gaucho que, lentamente, dando cara al caído, se volvió después a su caballo y se perdió luego al galope.

El tajo fué salvaje; de un lado a otro le abrió el estómago a Eleuterio Vera y unos minutos después moría el infeliz, rodeado de sus compañeros.

Bárbaro gesto de nobleza, cortesía de fieras, pero nobleza y de la fina según las leyes primitivas de la pampa que nadie ha escrito nunca pero que todos saben y que dicen que a un hombre verdadero se le ha de matar así, si se le mata.

Cuando a la puesta del sol llegó la noticia a las casas de la Estancia, ya era tarde; el gaucho había huído y en mi interior pensé, cuando lo supe, que siempre había sido, y habría de ser demasiado tarde; se había dado también aviso a la justicia, acaso si por fórmula solamente, que tomar cartas en el asunto, habría sido, talvez, una violación a las leyes sagradas de la pampa soberana.

Los quereres y los odios, las venganzas y los amores, las revanchas y las maldiciones, son de ellos, muy de ellos y según el extraño código que les rige y que hacen respetar, lazos, cuchillos, revólveres y boleadoras, nadie de fuera puede legislar en él.

Y camino adelante, hacia el Atlántico, mientras la tropilla de mulas y los caballos de refresco nos seguían y restallaba el látigo sobre las ancas del último animal, me internaba con don César por la pampa, días después, llevando clavada en el alma, con la visión sangrienta de aquel domador de potros que pedía paso y gracia para su rival, mientras se sujetaba el estómago hecho pedazos de una cuchillada, con la de la encarnación y el embrujo de la vida de la pampa, la armonía de las líneas del cuerpo magnífico y el mirar extraño de los ojos glaucos de "Flor de Canelo".

I. S.

En la Pampa, República Argentina, Febrero de 1923.

FUNDOS Y CHACRAS
VENDO LOS SIGUIENTES:

5 EN LOS ANDES
6 EN SAN FELIPE
5 EN LIGUA
5 EN RAMAL CALERA
3 EN PETORCA
2 EN LIMACHE
6 EN CASABLANCA
2 EN LLAY-LLAY
3 EN QUILLOTA
25 EN SANTIAGO
3 EN SAN BERNARDO
2 EN NOS
6 EN RAMAL MELIPILLA
4 EN BUIN
5 EN PAINE
8 EN RANCAGUA
2 EN GRANEROS
4 EN REQUINOA
3 EN ROSARIO
4 EN RENGO
2 EN PELEQUEN
3 EN LAS CABRAS
6 EN SAN FERNANDO
2 EN TINGUIRIRICA
5 EN CHIMBARONGO
10 EN CURICO
4 EN MOLINA
15 EN TALCA
7 EN LINARES
5 EN PARRAL
10 EN CHILLAN Y SAN CARLOS
15 EN CONCEPCION Y RAMAL DE CHILLAN A TOMÉ
4 EN ARAUCO
15 EN BIO-BIO
6 EN MALLECO
10 EN CAUTIN
2 EN ANGOL
3 EN RENAICO
22 EN VALDIVIA
8 EN OSORNO y LLANQUIHUE

ALEJANDRO GREENE CRUZAT
SECCION FUNDOS
ALEJANDRO GREENE VALVERDE
Teatinos 86 :—: Casilla 3722

MINAS ESCOGIDAS
ENTRE LAS MEJORES DE LA ZONA
Vendo las siguientes:

4 DE ESTAÑO EN BOLIVIA, con informes y antecedentes completos.
3 DE CARBON, con 7,000 calorías arriba en Lebu, Laraquete y Coronel.
6 DE COBRE en Antofagasta, Copiapó, Serena, Petorca, Cajón de Maipo y Rancagua.
VARIAS de oro, plata, plomo, azufre, arsénico, etc., etc.

DATOS COMPLETOS EN MI OFICINA
SECCION MINAS
ALEJANDRO GREENE CRUZAT
Abogado y Corredor de Comercio
TEATINOS 86 CASILLA 3722

OFICINA TECNICA DE INGENIERIA
RAFAEL TORREBLANCA
INGENIERO JEFE
Se encarga de todo trabajo de ingeniería y estudio y organización de cualquier negocio de esta naturaleza.
Cuenta con ingenieros y técnicos especialistas en los ramos de electricidad, minas, arquitectura, concreto armado, regadío obras marítimas, ferrocarriles, agricultura e industrias.
Galería Alessandri Núm. 30 - Casilla 3952 - Teléfono 3194

Compañía de Tranvías, Luz y Fuerza Eléctrica
DE VALDIVIA
(SOCIEDAD ANONIMA)
Capital Social: $ 5.000,000
DIVIDIDO EN 250,000 ACCIONES DE $ 20 CADA UNA
DIRECTORIO:
Presidente, Sr. Carlos Werner — Francisco Eulnes Correa
Vice, Ingeniero Sr. Horacio Valdés — Adolfo Oettinger
Directores señores: William B. Wotherspoon — Pablo Hoffman
Manuel Ossa Sainte Marie — Federico Roddoehl
Director Gerente: Ingeniero señor Rafael Torreblanca
Notaría: Manuel Gaete Fagalde
Banco: Banco de Chile
GERENCIA: GALERIA ALESSANDRI 30
CASILLA 3021 — SANTIAGO

Fundo Vend
PROXIMO A MOLINA, 3.
hectáreas, de las cuales
hectáreas son abundantem
regadas; 940 hectáreas susc
tibles de riego; 800 hectáre
rulos planos para siembras
1,450 hectáreas lomas y cer
con faldeos con abunda
monte de quillay, roble, ra
maitenes, etc.
SUELOS PROFUNDOS
ACARREO, excelentes pa
trigo, cebada, alfalfa, trébol
chacarería en general.
AGUA SOBRANTE para
regadío y para las 940 hec
reas, susceptibles de riego.
casas de habitación c
20 departamentos y depend
cias; 2 casas administraci
bodegas, galpones, graner
pesebreras; muchas posesior
de inquilinos, 3 SILOS BROC
Muy bien cercado y apotre
do.
DEUDA CAJA HIPOTEC
RIA. FACILIDADES DE P
GO.
PRECIO: $ 750,000
Carlos Ossandón
BANDERA 168

Instituto San Ma
SAN MARTIN 64 — TELEF
INGLES 213
Internos, medio - pupilos y
nos. Humanidades, preparator
kindergarten. Profesores de
Exámenes válidos en el esta
miento. Profesorado, señores
to Melo Aguirre, Agustín
Aliro Aceval, L. Sazié, Esteban
ra, J. Cuadra Gormaz, Filidor
m. Lagos, M. Fuentes, R.
Oyarzún, etc. Pídense prosp
Matrícula abierta.

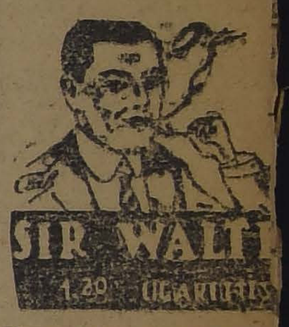

UN BUEN CORSE
económico, forma superior y de gran variedad halla un gran surtido en
"La Flor del Día"
También calzado fino liquidación.

LABORATORIO CLINICO
— DEL —
Dr. Leonidas Corona T.
SANTIAGO
Delicias 868. — Teléfono 2483
Reacción Wassermann. Sección de Química. Sección de Bacteriología.
AUTOVACUNAS

Torne sus muebles tan brillantes como cuando nuevos

Es muy rara la casa en que no exista algunos muebles antiguos que sus dueños desean conservar por ser herencia de familia o por cualquier otro motivo. Pero ya muy viejos y estropeados con el uso algunas intenta restaurarlos barnizándolos de muy mala manera.

Comprad un tarro de "Sapolin," dadles un retoque con él, y veréis con cuanta facilidad producirá el atractivo y deleite de los cosas nuevas.

Sapolin se prepara en una variedad de colores y para todos los pulimentos necesarios. Es fácil de aplicar siguiendo las instrucciones que se dan en cada tarro.

A Sapolin no le afecta el clima más cálido.

Se vende en todo almacén que vende pinturas. Búsquese siempre la marca "SAPOLIN".

ESMALTE
SAPOLIN
(Acabado Porcelana) es blanco, negro y demás colores

Además:
Colores lustrosos SAPOLIN para Pisos y Maderas
Pintura de Lustre SAPOLIN para Carruajes
Aluminio SAPOLIN Resistente al Calor
Esmalte SAPOLIN para Tina de Baño
Esmalte de Aluminio SAPOLIN
Tinte de Lustre SAPOLIN
Lustre de Plata SAPOLIN
Lustre de Oro SAPOLIN
etc., etc.

Fabricantes: Gerstendorfer Bros., Nueva York, E. U. A.
Representantes viajeros para CHile:
LAFARGUE, SINNOTT & CO.
Casilla 308, Valparaíso

ASCENSORES ELECTRICOS SUIZOS
"CHINDLER"
Lo más perfecto, seguro y económico. Pidan prospectos a sus representantes.
OFICINA LUIS HARNECKER
BANDERA 70, 2.o PISO—CASILLA 2786—TELEFONO 2961

...tos Políticos y Parlamentarios

...Y SE INAUGURA EN LA CIUDAD DE LINARES LA CONVENCION DE LOS PARTIDOS ALIANCISTAS DE LA PROVINCIA

...ncurrirán a ella, además, los Partidos Nacional y Liberal Democrático

...s presidentes de la Alianza Liberal y sus Comités electorales se reunirán en la semana entrante

Comisión Mixta de Presupuestos y la Comisión Investigadora están citadas para el Martes y el Miércoles, respectivamente

El Congreso reanudará sus labores en esta semana

OTRAS Y DIFERENTES ACTIVIDADES POLITICAS

...TEES ELECTORALES ALIANCISTAS

...r acuerdo de los presidentes ...s Partidos aliancistas, el Miér... se reunirán los Comitees ...torales de la Alianza Libe...

... esta reunión se proseguirá el ...lio de las ubicaciones de can...turas y se estudiarán los pac... políticos para la campaña de ...

...OS ELECTORALES DE UNION NACIONAL

...s gestiones electorales de la ...n Nacional hasta hoy inte...pidas, se proseguirán en la ...na entrante.

... dará término a las ubicacio... de las diferentes candidaturas ... proseguirá el estudio de los ...os políticos y electorales.

...SIDENTES DE LA ALIANZA

...ñana o el Martes se deben ...r los presidentes de los Par... que componen la combina... política de Alianza, a fin de ...renciar sobre diferentes asun... que tienen estrecha relación ...la cuestión electoral y la pró... campaña eleccionaria de ...

...SIONES DEL CONGRESO

...mo se ha venido anunciando, ... semana que comienza, la Cá... de Diputados será citada a ...nes ordinarias de 4 a 7, los ... Martes, Miércoles y Jueves, ... Salón de Honor del Congreso. ...tas sesiones han sido pedidas ...os Comitees Parlamentarios ...s Partidos Radical y Demó...

...r su parte, la Cámara de Se...res es probable que celebre ...nes en los mismos días, en el ... ofrecido por la Sociedad Na... de Minería y que ha sido ...tado por la Presidencia de la ...oración.

...OMISION INVESTIGADORA

... Miércoles próximo se reunirá ...omisión especial nombrada por ...mara de Diputados para que ...iciera cargo de las investiga... ...s alrededor de los denuncios ...ulados en el H. Senado y se... los cuales habría algunos ...amentarios comprometidos en ...amitación de proyectos de ley ...uyo despacho se interesaban ...pas firmas comerciales.

...s miembros que componen es... ...omisión estarían de acuerdo ... sesionar todos los Miércoles ...rtir del próximo.

...SION MIXTA DE PRESUPUESTOS

... Comisión Mixta de Presu...tos está citada para el Martes ... semana entrante en el local ... Sociedad Nacional de Mine...

...tre los miembros de la Comi... existe el propósito de dejar ...achados los Presupuestos en ...rso de la semana, a fin de que ...obierno pida después a las Cá...s su concurso y facilidades ... que los despachen definiti...nte a la brevedad posible.

...ECTORIO DEL PARTIDO DEMOCRATA

... algunos días más serán con...dos por la Presidencia del ...ido Demócrata, los parlamen...s que lo representan ante el ...greso.

...sta reunión tiene por objeto ...diar la situación y marcha del ...ido y elaborar un plan eficien... acción parlamentaria.

CARTA POLITICA

... señor don Víctor R. Celis M., ...ecibido de don Armando Que... Acharán, la siguiente carta:

Mi querido amigo:

...abo de recibir su afectuosa ... del 15 de Enero, que me ...suro a contestar.

...os diarios que me han lle... ...as antes que su carta, ha... ...o que se había recibido ... abogado, como Ud. me lo ...felicito muy de veras: si... ga Ud. firme y seguramente su carrera de hombre de estudio y de trabajo, de ciudadano útil a su país. Su ejemplo hará mucho bien.

Su libro lo recibí y lo he leído con verdadero provecho: sus ideas son claras y el trabajo es enorme. Espero el ejemplar que me promete para M. Nogaro.

En cuanto a su consulta sobre la senaturía de Santiago, le digo, con la misma llaneza y sinceridad de Ud., que no pienso irme todavía a Chile, y tendré el más cordial agrado de que Ud. ocupe ese cargo, para el cual tiene méritos y servicios sobrados.

No vacile, pues, ni dude, mi querido amigo, y crea que el primer voto que Ud. tendría para ser senador por Santiago, sería el mío.

Deseando a Ud., su señora y los suyos, toda felicidad, me complazco en repetirme a las órdenes de Ud. como su afectísimo amigo y S. S.—(Firmado).—**Armando Quezada A.**"

JUNTA CENTRAL RADICAL

Las sesiones ordinarias de la Junta Central Radical que deben celebrarse los días Sábados, primero y tercero de cada mes, se verificaron por acuerdo especial de la corporación, durante los meses de Febrero y Marzo próximo pasados, los días Martes en la noche.

Desde el presente mes vuelven entonces a regir los días y horas fijados con carácter permanente y, en consecuencia, la próxima sesión ordinaria tendrá lugar el Sábado 7 del corriente, a las 6.30 P. M.

Se dará lectura a la nota enviada por la Presidencia del Partido Demócrata sobre cuestiones relacionadas con la próxima campaña electoral y situación de la combinación política de Alianza, resolviéndose después la contestación que se le dará.

Es probable que en la misma sesión se trate la situación electoral del Partido y de la combinación de Alianza a la cual pertenecen.

DIRECTORIO GENERAL DEMOCRATA

El Martes próximo celebra sesión ordinaria el Directorio General del Partido Demócrata, a las 9 P. M.

En esta sesión se pondrá en votación la indicación presentada en la reunión anterior, y según la cual, se cambiaría los días actuales de sesión por los Miércoles.

Posiblemente se traten los acuerdos que se tomaron ayer en la Convención Demócrata de Victoria.

JUNTA EJECUTIVA CONSERVADORA

La Junta Ejecutiva Conservadora celebrará sesión el Martes a las 11 A. M., ocupándose de asunto internos del Partido y de política en general.

ASAMBLEA RADICAL DE SANOOVIL

Citase a sesión para el Miércoles próximo, con el objeto de ocuparse de dos reformas del Reglamento.

LA CONVENCION DE LOS PARTIDOS ALIANCISTAS DE LA PROVINCIA DE LINARES

Hoy se inaugura en la ciudad de Linares la gran Convención de los Partidos Aliancistas: Radical, Liberal Aliancista y Demócrata, y a la cual se han adherido los Partidos Nacional y Liberal-Democrático.

La Convención tiene enorme importancio, por cuanto en ella se dilucidarán interesantes asuntos de interés político y regional.

Se estudiarán, detenidamente, las difefrentes actividades comerciales, industriales y agrícolas de la provincia, acordándose medidas tendientes a mejorarlas. Asimismo se elaborarán proyectos que consulten facilidades para el mejor desarrollo y desenvolvimiento de ellas en lo que se refiere a vías de comunicación y medidas de protección.

Se puede considerar como punto principal de la Convención, la cuestión electoral que también se tratará detenidamente.

Se dejarán establecidas las fuerzas y situación electoral en que se encuentra la Alianza en la provincia ante la campaña de 1924, y se verá a qué partido de los que militan en esta combinación políticay de los que han adherido a la Convención, corresponde la senaturía por ella.

El número de diputados que pueed presentar la Alianza será también otro tema interesante de la Convención.

Hasta el momento se han nombrado numerosas delegaciones representantes de las distintas asambleas y agrupaciones de los departamentos, las cuales habían empezado ayer a llegar a la ciudad, sede de la Convención, pudiéndose augurar anticipadamente por el enorme entusiasmo que reina, que obtendrá bastante éxito.

En los círculos políticos de la capital hay interés por conocer los resultados de la Convención, pues éstos darán a conocer las fuerzas electorales con que cuenta la Alianza en esa provincia.

EL ACUERDO DEL DIRECTORIO DEPARTAMENTAL DEMOCRATA

El director general, Sr. Luis Planells, nos envía las siguientes líneas:

"Ha sido bien extraño el acuerdo tomado en la sesión última de Directorio, en lo que se refiere a que los regidores demócratas no pueden tomar parte en una combinación que no sea aliancista.

El Directorio no ha podido tomar este acuerdo después del acuerdo de la asamblea última, en que dejó en completa libertad a los regidores, en el sentido de poder formar una mayoría que salvaguardiara los intereses del Partido, y los intereses de la ciudad.

Este acuerdo de la asamblea, que está por sobre cualquiera de los que el Directorio pueda tomar, no ha sido hasta hoy derogado por ninguna otra asamblea. Por lo tanto, los regidores demócratas están en entera libertad para formar una mayoría seria, que sea garantía de buen gobierno comunal.

El Directorio Departamental, al tomar el acurdo ya dicho, ha sido poco atinado, por querer con ese acuerdo ir contra otro de la asamblea, ocu es soberana. El Directorio debía haber tenido presente esto, antes de tomar dicho acuerdo, que carece de fuerza; por no haberlo tomado la asamblea.—Firmado).—**Luis Planells.**"

PARTIDO RADICAL

ASAMBLEA RADICAL COMUNA QUINTA NORMAL.—De orden del señor presidente, ha sido citada a sesión ordinaria esta asamblea para hoy, a las 9.30 A. M., en casa de don Alvaro Tapia O., Santo Domingo 4233.

Se ruega asistir a esta sesión por haber asuntos de suma importancia, entre ellos, dar cuenta y contestar varias notas de la Junta Central.

CENTRO DE PROPAGANDA RADICAL "JUVENTUD DE YUNGAY".—De orden del señor presidente, se nos ruega citar a todos los miembros a una junta general que se efectuará hoy Domingo 1.o de Abril, a las 10 A. M., en la secretaría San Pablo 4019.

Se encarece muy especialmente la asistencia por haber asuntos de trascendental importancia que tratar.

Para hoy, a las 10 A. M., también están citados los señores Luis Fuentes, A. Solís, J. Morales, Manuel Acevedo y Diego Arturo Garfias.

PARTIDO DEMOCRATA

COMITE PRO-REELECCION BERNARDO QUIROGA.—Versión oficial).—Asamblea general de adherentes, celebrada el Viernes 30 del presente mes de Marzo en calle Argomedo N.o 316, bajo la presidencia del señor Fidel Rojas, con asistencia del regidor municipal por Santiago y actual candidato señor Bernardo Quiroga, de la totalidad de los miembros que componen este comité, gran número de adherentes y de los secretarios señores Luis A. Ponce y Saturno Eyzaguirre V. Se abrió la asamblea a las 4 P. M., tomándose, entre otros, los acuerdos siguientes:

1.o Agradecer a los señores Luis A. González C. y Roberto Montero, el obsequio de tarjetas de adhesiones, papel y sobres hecho a este comité.

2.o Dar un franco voto de aplauso al comité de la 6.a comuna por la espléndido manifestación que el Domingo 18 de Marzo hicieron en honor del señor Quiroga y miembros del comité central, como asimismo por su activa propaganda en pro de esta candidatura.

3.o Recomendar una vez más a todos los demócratas traten de ponerse al día lo más pronto en el pago de sus cuotas en la Agrupación, para lo cual pueden pasar a Lira 9 a dejar el carnet con su valor de cuotas correspondiente.

4.o Se nombró una comisión compuesta por los señores Fidel Rojas, Francisco J. Zúñiga, N. Valladares, Caturio Eyzaguirre V. y el regidor y candidato señor Bernardo Quiroga, para ponerse al habla con el comité que dirige los trabajos de la candidatura del señor W. Villar, para tratar sobre la actitud inculta que en las asambleas del comité ejecutivo doctrinario observan los patrocinantes de determinada candidatura.

5.o Rogar a los adherentes de la candidatura Quiroga se abstengan hasta nuevo aviso de firmar el libro de registro en el comité ejecutivo doctrinario.

COMITE PRO-REELECCION BERNARDO QUIROGA.—6.a Comuna.—Se ha citado a todos los miembros que componen el comité de propaganda de la 6.a comuna Recoleta a una reunión que se celebrará hoy Domingo 1.o de Abril a las 4 P. M., en casa del secretario, señor Juan Ibarra, calle Panteón N.o 1171.

Esta citación se hace extensiva a todos los demócratas de la 6.a comuna y personas que simpaticen con la candidatura del prestigioso miembro del partido y actual regidor de Santiago, señor Bernardo Quiroga.

COMITE CENTRAL PRO-CANDIDATURA A MUNICIPAL LUIS A. MUÑOZ. — En sesión celebrada por el Comité Central Luis A. Muñoz M., se acordó celebrar hoy una gran asamblea de todos los adherentes a esta candidatura en la calle Santa Rosa N.o 342, a las dos de la tarde con el fin de tomar acuerdos muy importantes sobre la candidatura que patrocina el Comité.

Al mismo tiempo se recomienda a todos los adherentes que pasen a firmar los registros del Comité Ejecutivo Doctrinario, hoy desde las 10 hasta las doce del día y desde las 3 hasta las seis de la tarde, en el Centro La Reforma, calle San Diego N.o 324, y los días de trabajo, Martes, Jueves y Sábados desde las nueve hasta las once de la noche en el mismo local.

Se avisa a los miembros del Comité Central que según acuerdo tomado en la sesión del Viernes pasado, éste se reunirá mañana Lunes a las 9 de la noche, en calle Lira N.o 53.

EL "CIRCULO INTELECTUAL LATINO-AMERICANO" Y EL DIPUTADO SEÑOR JUAN VARGAS MARQUEZ.— El "Círculo Intelectual Latino-Americano", ha remitido a su miembro honorario, el diputado señor Juan Vargas Márquez, una atenta comunicación de agradecimiento, porque este parlamentario ha demostrado preocuparse vivamente del desarrollo de la institución.

La nota dice así:

"Señor Juan Vargas Márquez. — Presente.— Ciudadano diputado:

El "Círculo" que presido acordó en su última sesión de asamblea general, agradecer al diputado por Arauco, señor Juan Vargas Márquez, el interés que siempre ha sentido por las labores nuestras a favor de la cultura y a la unión de los pueblos de origen común.

Al cumplir con tan honroso cometido, usted que sabe que nuestros compañeros de trabajo están libertados de toda servidumbre y marchan entusiatsas por el sendero ideal que le señala la filosofía moderna, me hago un deber en reconocer que es el diputado por Arauco uno de los más sinceros y esforzados luchadores de la educación del pueblo. Usted ha comprendido que el amor al estudio, el amor a la sabiduría, es la más preclara virtud del hombre, porque es el amor a la belleza, fuente de la que surge el alma integral nutrida en los valores lógicos, éticos y estéticos.

Sírvase, ciudadano diputado, aceptar los sinceros agradecimientos del "Círculo" por las actuaciones desinteresadas que le han cabido tener en el desarrollo de nuestro programa de trabajo, que cuenta con dos fuerzas donde los socios de la institución hemos puesto todas nuestras esperanzas: el renacer vigoroso de la filosofía idealista y la sana rebeldía de la juventud.

Sus servidores.— **Carlos A. Miranda Larco**, presidente.— **L. Cabrera López** y **Pedro Araya**, vices. — **Hernán Román Calderón**, secretario general".

CENTRO GUERRILLEROS DE LA DEMOCRACIA.—Se ha citado a junta general para el Martes 3 de Abril, a las 9 P. M., en Argomedo 316.

Se encarece la asistencia por tener que tratar varios asuntos relacionados con actualidad política.

También se nombrarán las comisiones que tendrán a su cargo la biblioteca.

PRO - CANDIDATURA A MUNICIPAL JULIO ABARCA M.—Se ha citado a los adherentes a esta candidatura para el Viernes próximo, a las 9 P. M. a fin de elegir el comité que tendrá a cargo los trabajos.

Local: Centro La Igualdad, Santa Rosa 289.

EL TRIUNFO
DELICIAS 47
Ganga: Sobrecamas a 24 pesos.
Sábanas, a 7 pesos; Frazadas, a 6 pesos.
Señora: aproveche esta gran ocasión.

ALIMENTO
RAFF
El único que inspira plena confianza por su esmerada preparación y excelente calidad.
Pídalo en todas las Boticas del País.

DESDE $ 60
Se reciben hechuras de trajes sport
:::: para Señoras y Caballeros ::::
Sastrería, Echaurren 10

CALLIS Hnos.
JOYEROS
Compañía 1023

LAS MEJORES CAJAS Y BOLSONES PARA COLEGIALES LOS FABRICA Y VENDE
La MALETERIA EL FARO
ESTADO 74

REALIZA HASTA A LA MITAD DEL VALOR, y obsequia a los compradores algunas de las mejores obras de SALGARI y CALLEJA.

5 años después de edificada una casa, su propietario invariablemente empieza las renovaciones de empapelado, alfombras y aún de muebles y cuando todos los detalles están cumplidos la casa parece como nueva en todas partes, menos en la

PIEZA DE BAÑO

Pero ya se empieza a comprender lo hermoso de una pieza de baño moderna y a darle el importante sitio que le corresponde.

Ofrecemos nuestros EQUIPOS SANITARIOS COMPLETOS PARA BAÑOS del más moderno estilo y nos encargamos de su colocación. Solicite pormenores de la

Casa Santiago Webb & Co.

CASILLA 1767 :-: ESTADO 156-158-170 :-: TELEFONO INGLES 3176-3177

GRAN LIQUIDACION DE SALDOS

¡PRECIOS DE GRAN OCASION!

LOTE N.o 1

Pañuelos para Señoras

PAÑUELOS DE BATISTA con guarditas, de color y con monitos; valían $ 9.50 la docena. Ahora se liquidarán, la docena a . . . . . $ 6.00

PAÑUELOS DE BATISTA FINA, todos blancos y con guarditas de color; valían $ 12.00 la docena, ahora se liquidarán, la docena a . . . . . $ 8.00

LOTE N.o 2

Pañuelos Bordados para Señoras

PAÑUELOS BORDADOS, en blanco, color, de luto y con monitos; valían $ 19.00 la docena. Ahora se liquidarán: la cajita de 1|2 docena a . . . . . $ 6.00

PAÑUELOS BORDADOS, en blanco, con monitos y fileteados; valían $ 26.00 la docena. Ahora se liquidarán: la cajita de 1|2 docena, a . . . . . $ 9.00

PAÑUELOS BORDADOS, en blanco, color, y luto; valían $ 32.00 la docena. Ahora se liquidarán: la cajita de 1|2 docena, a . . . . . $ 10.00

PAÑUELOS BORDADOS, en blanco, color y luto, con encajes y fileteados; valían $ 36.00 la docena. Ahora se liquidarán: la cajita de 1|2 docena, a . . . . . $ 12.00

LOTE N.o 3

Pañuelos para Hombres

PAÑUELOS PARA HOMBRE, tamaños grandes, en blanco y en colores; valían $ 17, 18 y 19.50 la docena. Ahora se liquidarán todos: la docena, a . . . . . $ 12.00

LOTE N.o 4

Medias de Seda (sin fallas)

MEDIAS DE SEDA NATURAL, con costura y en 20 colores distintos; valían $ 14.50 el par. Ahora se liquidarán: el par, a . . . . . $ 8.00

MEDIAS NEGRAS TODAS DE SEDA NATURAL, con costura, especiales para jovencitas; valían $ 19.50 el par. Ahora se liquidarán: el par a . . . . . $ 12.00

LOTE N.o 5

Medias de Hilo

MEDIAS DE HILO, blancas y negras, calidad extra, con costura; valían $ 12.50 el par. Ahora se liquidarán: el par, a $ 6.00

LOTE N.o 6

Calcetines para Guaguas

CALCETINES BLANCOS de hilo, caladitos, para guagua, bien reforzados; valían $ 2.80 el par. Ahora se liquidarán: el par, a . . . . . $ 1.40

CASA DEL ABUELO
52 ESTADO 52
Frente a "LA COLMENA"

LA ACTUALIDAD DOMINICANA

Una de las figuras más interesantes de las que forman el núcleo de brillantes hombres enviados por las Naciones del Nuevo Mundo a la celebración de la V Conferencia Panamericana, es, sin duda, la de don Tulio M. Cestero, delegado de la República Dominicana.

Notable escritor, de los que dirigen el avance de la intelectualidad americana; hombre público distinguido; firme y constante propagandista de los altos ideales de solidaridad americana, su palabra tiene un eco poderoso en el ámbito continental.

Interpretando los deseos del público de nuestro país, le hemos pedido las líneas que hoy publicamos.

A fines de Junio del año pasado se firmó en Washington D. C., el instrumento que se denomina "Entendido de Evacuación", y mediante el cual, las tropas de Estados Unidos que desde 1916 ocupan la República Dominicana, la evacuarán, y han cesado ya en la Administración del país, desde el 21 de Octubre de 1922, día en que el Presidente Vicini Burgos y su Gabinete, asumieron el poder, que ejercen libremente.

Este Entendido lo negociaron y lo han suscrito los jefes de los tres partidos políticos organizados, y un representante de la opinión no afiliada a esos partidos, el abogado Dr. Francisco J. Peynado. Según este Entendido la restauración de la República Dominicana se efectuará por el siguiente proceso:

1.o Creación de un Gobierno Provisional, compuesto de un Presidente y un Secretario de Interior y Policía, ambos designados por la Comisión de Representativos, que a su vez la formarán un miembro por cada uno de los tres partidos, Monseñor Noel, Arzobispo Metropolitano, y el Dr. Francisco J. Peynado; y seis Secretarios de Estado nombrados por el Presidente, dos por cada uno de los tres partidos, para los Despachos de Relaciones Exteriores, Hacienda y Comercio, Fomento y Comunicaciones, Justicia e Instrucción Pública, Agricultura e Inmigración y Sanidad y Beneficencia.

2.o Elección del personal de los ayuntamientos, de gobernadores de provincia (éste régimen provincial electivo se inicia ahora), y de senadores y diputados.

3.o Negociación con Estados Unidos de un Tratado de Evacuación, por el cual se le dará validez a aquellos actos del Gobierno Militar Americano que hayan creado derechos en favor de terceros, obligaciones financieras, como por ejemplo, los empréstitos contratados por el Gobierno Militar montantes a diez millones de dólares. En virtud de esas nuevas obligaciones se prolongará hasta la amortización de ellas la Convención de 1907, por la que un Receptor General norteamericano recauda las rentas aduaneras, para separar de ellas, en primer término, las cuotas de los empréstitos.

4.o El Congreso decretará reformas a la Constitución y para sancionar éstas el pueblo elegirá una Asamblea Constituyente, tal como lo dispone la Carta vigente. Estas reformas constituyen un compromiso de honor de los diversos partidos y son: 1.o Reducir el período presidencial a cuatro años (hoy es de seis); 2.o Prohibir la reelección; 3.o Crear la vicepresidencia de la República; 4.o Estipular un quorum obligatorio en el Congreso.

5.o Elección del Presidente y del Vice-Presidente de la República, de acuerdo con la nueva Ley Electoral, que da representación a las minorías, y la nueva Constitución. El Presidente, así electo, firmará el Tratado de Evacuación que ya el Congreso haya aprobado, y las tropas de Estados Unidos abandonarán entonces completamente el territorio dominicano. Para que el requisitado de la aprobación de ese Tratado por el Senado americano no retarde la retirada del ejército ocupante, se ha convenido en que esto se cumplirá tan pronto como el Congreso dominicano, por una ley, valide las órdenes Ejecutivas y actos del Gobierno militar que en el mismo Tratado se determinen.

EL PRESIDENTE PROVISIONAL

Don Juan Bautista Vicini Burgos, pertenece a una familia italo-dominicana, que se ha labrado por la inteligencia y el trabajo, la primera posición económica del país; posee en centrales azucareros, y otras empresas y propiedades, una fortuna que se cifra en unos 25 millones de dólares.

Es hombre de unos cincuenta años, laborioso, activo, inteligente y firme de carácter. Jamás había ocupado puestos públicos, aunque sí había presidido más de una vez el Ayuntamiento de la ciudad de Santo Domingo, y no ha tenido nunca, ni tiene, vinculación alguna con los intereses y pasiones de la política. Es, pues, un órgano de equilibrio, cuyo mandato en el Ejecutivo es restablecer la normalidad administrativo-financiera y dirigir las elecciones con imparcialidad y justicia, para que los próximos mandatarios en municipios, provincias, y en la Nación, sean el producto legal de las mayorías.

LA SITUACION DEL PAIS

La crisis económico - financiera consecuente a la gran guerra mundial azotó al país, a tal punto, que uno de los principales impuestos, el que grava la propiedad territorial, apenas se ha podido pagar en los dos últimos años, pues, los frutos del suelo, que son azúcar, cacao, tabaco, principalmente, casi no se han exportado, unos y los otros se han vendido a precios ruinosos para los agricultores.

El primer empeño del Gobierno Provisional ha sido normalizar la situación financiera ajustando los gastos a las entradas. En los dos primeros meses de este año, el azúcar, el cacao y el tabaco han subido en los mercados extranjeros, y por tanto, los negocios se han animado en el país. Estas perspectivas de ganancias se agregan a la satisfacción con que se espera la pronta normalización constitucional de la República.

¿CUANDO OCURRIRA ESTA?

Las previsiones son que las primeras elecciones, o sean las municipales, provinciales y congresionales, se verificarán en el mes de Agosto próximo, a más tardar, y las presidencia a fines de año. Así, se supone que el período provisional no dure más allá del 27 de Febrero de 1924. Esta es la fecha gloriosa de la creación de la patria dominicana y quedaría una vez más consagrada en ella la inquebrantable voluntad de independencia del pueblo dominicano.

EN LA CONFERENCIA

La Delegación dominicana, intérprete de aquel pueblo insular que tanta sangre ha vertido por su libertad, viene animada por los sentimientos, ideas e intereses que a lo largo de un siglo han promovido la solidaridad americana, y por tanto, deseosa de colaborar en todo acto, compromiso o convenio que los consagre, y que con garantía de las soberanías independientes ejercidas por cada pueblo sin interrupción, y por medio de sus Gobiernos legítimos, defiendan y mantengan los derechos de las naciones de América.

La Quinta Conferencia, en donde deliberan hombres eminentes, del Norte, del Centro y del Sur de este hemisferio, que a la capacidad científica unen las lecciones de la última terrible tragedia de la humanidad, ha de ser el campo fecundo, en que, naciones iguales ante el derecho, cooperen para impulsar el bienestar común.

EL DESARME

El proyecto de disminución de armamentos, o sea, como lo anuncia el programa aprobado por unanimidad por el Directorio de la Unión Pan-Americana, "reducción y limitación de gastos militares y navales, sobre una base justa y practicable", no les plantea a los dominicanos el problema directamente, pues apenas cuenta la República con un Cuerpo de Policía Nacional, de 1,200 plazas, para los servicios de orden público, y policía rural, en un territorio de más de 50,000 kilómetros cuadrados, en mucha parte montañoso, y con una población que se aproxima al millón de habitantes.

No obstante, nos ha de interesar cuanto contribuya a mejorar la condición económica de los pueblos americanos y a preservar la paz entre ellos, y cuanto asegure la estabilidad de sus instituciones y les garantice las respectivas existencias soberanas.

INTELECTUALIDAD DOMINICANA

Los últimos seis años, es decir, ocupación militar de la República por las tropas de Estados Unidos, por las propias circunstancias de ese régimen, no ha sido propicio a la libertad del pensamiento; y por otra parte, la mente de la clase dirigente se ha concentrado en las diligencias para el restablecimiento de la República, dentro y fuera del país. Eso no quiere decir que el movimiento ideológico se haya detenido, sino que no pudo granar en tantas obras como ansía nuestro patriotismo.

Sin embargo, hay hoy más escuales y más alumnos en éstas, y la gente moza que puebla la Universidad muestra avidez de ciencia y de libertad, de renovar métodos. Los diarios han acrecido sus medios informativos, y se han fundado revistas, en las que difunden ideas y cultivan las artes, jóvenes recién graduados y los que todavía asisten a las aulas universitarias, tales como "La Opinión" y "Claridad", a cuyo personal pertenece el Sr. Troncoso Sánchez, secretario de la Delegación en la Quinta Conferencia.

A la mayor expansión de estos alientos de cultura contribuirá el mejoramiento económico, y la unidad espiritual que acelerará la excelente comunicación por carreteras entre todos los núcleos de población urbana y rural. Dentro de un año, todo el territorio de Norte a Sur y de Este a Oeste, estará abierto al tráfico de automóviles. Hay ya una carretera de primera clase construída por el Estado, de 300 kilómetros, que une la región azucarera del Sur y la capital, con el centro agrícola y la costa Norte, distante sólo tres días de navegación de New York.

Es siempre enojoso citar nombres y con frecuencia se incurre en olvidos y clasificaciones injustas; pero tampoco estaría bien callar que en el movimiento lírico, literario e intelectual, el cetro corresponde todavía a tres hombres de la generación anterior a la mía: en la novela y en la crítica literaria, a Federico García Godoy, tan conocido en toda la América Latina; en el cuento y en el verso, a Fabio Fiallo, a quien se apellida "el poeta patriota", por sus ardientes campañas nacionalistas; y al doctor Américo Lugo, jurisconsulto de talla y a la vez el más fuerte y el más elegante de los prosadores dominicanos, el mismo que como Delegado de la República en la Cuarta Conferencia Panamericana, fué vocero en Buenos Aires, de esa aspiración vehemente de constituir la Sociedad de Naciones americanas, que seis años después hubo de promulgar el Presidente Wilson ante el Segundo Congreso Científico Panamericano reunido en la capital de Estados Unidos en Enero de 1916.

VIDA SOCIAL

MATRIMONIOS. —

Señorita LAURA CABRERA PARIPOT, cuyo matrimonio con el señor HECTOR MONTER MARFULL se efectuará privadamente en casa de la novia, hoy a las 5 P. M.

¿Siente Vd. un volcán en su cabeza? ~ Las eficaces CAPSULAS DE NERVALINA lo apagarán

MATRIMONIOS.—

Se ha concertado el matrimonio de la señorita Mollie Aikman con el señor William Reginald Tolson.

—Mañana se llevará a efecto el matrimonio de la señorita Guillermina Concha Vera con el doctor señor Héctor Miranda Molina.

—Se ha fijado para el 7 de Abril, en la Iglesia de San Vicente de Paul, el matrimonio de la señorita Sofía Gana Serrano con el señor Joaquín Larraín Prieto.

Se ha concertado el matrimonio del señor Alberto Nuño Torres con la señorita María Véliz Zegers.

XIMENA BALMACEDA DEL RIO.

Cuando recién empezaba a balbucear con esa manera infantil que enloquece a los padres y hace chochear a los abuelos, una traicionera enfermedad, contra la cual fueron a estrellarse impotentes los conocimientos médicos, ha arrebatado al cariño de los suyos a la niña Ximena Balmaceda del Rí

Era hija de don Francisco B maceda Bello y de doña Inés d Río de Balmaceda, padres ama tes y ejemplares, para quienes cariño hacia la pequeña de po más de un año era el compleme to del que sentían por su otra hi algo mayor.

COMPRO

Winche para levantar un mil kilos.

A. W. P. ESTADO 45.

AVISO

a mi distinguida clientela que desde el 19 de Marzo las chichas de las viñas CARMEN y HUAMACHUCO, vale $ 9.00 el chuico.

CENTRO FEMENINO DE ESTU DIO.—

Se avisa a las interesadas q está abierta la matrícula para

Centre Catala

Es prega a tots els socis assistir a la assamblea extraordinaria que tindrá lloc el proper Diumenge dia primer d'Abril, a les tres y mitje de la tarde per el.lecció de nou Directori.

Per patriotisme no hi manqueu.

EL DIRECTORI.

ASOMBROSAS LIQUIDACIONES

CREAS PARA SABANAS

En 1.50 m. de ancho, metro, a. . . . . $ 4.20
En 1.57 m. de ancho, metro, a. . . . . $ 4.30
MEDIO hilo 1.65 m. ancho, a. . . . . $ 6.25
MEDIO hilo 1.65 m. ancho, a. . . . . $ 7.50
HUMEL e hilo 1.60 m. ancho, a. . . . . $ 8.20
HUMEL e hilo 2.05 m. ancho, a. . . . . $ 10.50

LIENZOS

EXTRA la pieza de 40 yardas. . . . . $ 44.00
EXTRA pieza 40 yardas. $ 64.00
SUPER pieza 40 yardas. $ 67.50
CUERO pieza 40 yardas. $ 88.50

TOALLAS

PARA colegial 1|2 kilo. . $ 1.60
MUY gruesa, colores. . $ 2.20

COLCHAS

NIDO de Abejas blancas, para una plaza. . . . $ 15.60
TEJIDO grueso, colores para una y media plaza. $ 18.80
SEMI-PIQUE blancas para una y media plaza. . . $ 25.50
PIQUE inmejorable para una y media plaza. . . $ 47.50
PIQUE inmejorable para dos plazas. . . . . $ 54.00

BUFANDAS

De lana, lana y moir. . $
DIANA 40x140 ctms. . . $ 5.30
DIANA 50x150 ctms. . $ 8.50
SIRENA 40x140 ctms. . . $ 7.00
SIRENA 50x150 ctms. . $ 9.30
PERSA 50x150 ctms. . . $ 11.50
ALPINA 50x150 ctms. . $ 12.80
ANDINA 50x150 ctms. . $ 17.50
CANADIAN 50x150 ctms. $ 15.80
PANAMA 50x150 ctms. . $ 26.50

FRAZADAS

GRUESA: guarda colores para una y media plaza $ 14.30
FONDO color afelpada para una y media plaza. . . $ 26.50

MANTOS

VELO de lana. . . . . $ 25.50
GALON felpilla para sombrereros, la pieza de 10 yardas. . . . . $ 10.00
GALON fantasía para adornos $ 8, $ 6, $ 5.50 y. $ 3.50
GUANTES algodón para señora, el par. . . . . $ 1.20
NAVAJAS para afeitar, $ 3 y. . . . . $ 2.20
ESCOBILLAS para ropa, $ 2.50 y. . . . . $ 1.20

Pimentón Español marca "El Pelicano", en latas de 10 kgs. Precios sin competencia.

CORBATERIA

Variedad exquisita, hermosas creaciones

DANDY c|u. a. . . . . $ 2.50
CENTAURO, c|u. a. . . . $ 3.80
ROLAND, c|u. a. . . . . $ 3.00
REFEREE, c|u. a. . . . $ 4.20
DERBY. . . . . $ 5.50
PADDOCK, c|u. a. . . . $ 6.60
RICHMOND. . . . . $ 8.00

14,000 = PARAGUAS = 14,000

Calidad comercial varillaje acero, $ 13.60. Calidad su per varillaje de acero, $ 15.80. Calidad controlado var illaje de acero, $ 16.60. Calidad resorte triple en conexión, $ 19.50. Calidad superior cenefa uno y medio centímetro, $ 20.00. Calidad indestructible con cenefa, $ 20.60.

PERFUMERIA "PEELE"

DE MADRID, LA MEJOR DEL MUNDO

Lotion Peele tiene fama universal; el único preparado de verdad que hermosea el cutis sin pintarlo, quita por completo arrugas, pecas, manchas, erupciones, granos, barros, espinillas, paño de embarazo, hoyos de viruela y cuantas impurezas contenga. Frasco, $ 7.50. Medio, $ 5.50.

PREPARADOS PARA EL CUTIS

LOTION higiene del cutis, el frasco pequeño. . . $ 5.50
LOTION higiene del cutis, el frasco grande. . . . $ 7.50
DERMAKUR, higiene del cutis, el frasco. . . . $ 5.50
LECHE DE ALMENDRAS, el frasco de 1|4 litro. . $ 6.00
CREMA CECILIA, higiene del cutis, la caja. . . . $ 10.00
CREMA LINDITA, higiene del cutis, la caja. . . $ 9.50
CREMA VEGETAL para suavizar el cutis, la caja $ 4.50
CREMA LOCURA DE AMOR, blanquete, la caja. . . . . $ 4.50
CUTIS LINDITA, higiene del cutis, frasco. . . . . $ 5.50

COLORETES

CREMA PRIMEROSE para sonrosar las mejillas, da a éstas un color sonrosado natural de la juventud, tarro único. . . . . $ 2.50
CREMA MORENA, colorete de moda, da al cutis un color sonrosado moreno, la caja. . . . . $ 2.50

POLVOS DE ARROZ

SELECTOS, perfume de rosas, en blanco, rosa, rachel y moreno oscuro, la caja pequeña. . . . . $ 4.50
SELECTOS, perfumes de rosas, en blanco, rosa, rachel y moreno oscuro, la caja grande. . . . . $ 7.50
MARIA GUERRERO, en blanco, rosa y rachel, la caja. . . . . $ 6.50
LOCURA DE AMOR, en blanco, rosa y rachel, la caja pequeña. . . . . $ 4.50
LOCURA DE AMOR, en blanco, rosa y rachel, la caja grande, de lujo. . $ 10.50
LINDITA, en blanco, rosa y rachel, la caja única. . $ 5.00
PERLAS, blancos para escotes y brazos, la caja. . . $ 4.50

HERMOSURA DEL CABELLO

TINTURA para teñir las canas en castaño y castaño claro, es vegetal, instantánea y completamente inofensiva, combinación. . $ 4.00
TINTURA PROGRESIVA AIDA, en negro, castaño claro y oscuro, frasco. . $ 4.00

CONTRA EL VELLO

DEPILATORIO es el único que destruye por completo la raíz del vello y sin causar daño alguno. Todos los demás conocidos hasta hoy no producen otro efecto que el de una navaja de afeitar, creciendo el vello de nuevo y con más fuerza. Precio del tarro sencillo. . . . . $ 10.00

SOCIEDAD COMERCIAL DE LIQUIDACIONES Ltd.

LONDRES — HAMBURGO — MADRID

COMPAÑIA 1057 — CASA UNICA EN CHILE — COMPAÑIA 1057

anza de idiomas y arte del r, de modo que se ruega pa- cuanto antes a inscribirse, se abren las clases el Jueves Abril.

Se cita al Directorio para el s 2, a las 4 P. M. Se encarece ustencia por tratarse de asun- e importancia.

CION DE GALA EN EL MU- CIPAL.—

Miércoles, como hemos veni- nunciando, se llevará a efec- velada de gala en el Munici- en honor de las delegaciones ongreso Panamericano, con ncia de los distinguidos hués- , del Presidente de la Repú- de los señores Ministros de do y del Cuerpo Diplomático. representará "Rigoletto", a que será interpretada por nados de nuestra sociedad.

ensayo parcial que se llevó a o ayer en casa de la señora vani de Farren, hace prever ito para los intérpretes, en sus ntos roles.

s entradas para esta velada n a disposición del público mañana en la boletería del cipal.

ra mañana, a la una, se ha o el ensayo general de "Rigo- , con orquesta, coros y baile

EL FIGURIN DEL DIA

JANE BLANCHOT, RODEO ESTA PEQUEÑA TOQUITA DE TERCIOPELO NEGRO, DE UNA ALA LEVANTADA DE FIELTRO VERDE ALMENDRA. EL ALA DE FIELTRO DA A ESTE SOMBRERO UN ASPECTO MUY JOVEN

NACIMIENTOS.—

Ha nacido Héctor Enrique Alvarez Carreño, hijo del señor Juan B. Alvarez y de la señora Blanca Carreño de Alvarez.

EL DOCTOR SIERRA.—

Procedente de Concepción, donde dió cuatro conferencias médicas, regresará el Lunes próximo a Santiago el doctor don Lucas Sierra.

Otro Gran Triunfo

— DEL —

"Específico Benguria" en Europa

No deberá pasar inadvertido entre las personas interesadas en el Tratamiento de la Calvi- y Afecciones del Cabello, el nuevo triunfo obtenido por el "ESPECIFICO BOLIVIANO BEN- RIA" el año 1920 en la EXPOSICION UNIVERSAL DE MILAN, en cuyo torneo ha sido emiado con la más alta distinción, que es el

GRAN PREMIO Y MEDALLA DE ORO

cedido a las preparaciones medicinales más renombradas; quedando ámpliamente confirma- que el

"ESPECIFICO BENGURIA"

conquistando a pasos gigantescos gran fama mundial, y sobresaliendo en Europa, entre sus nilares, por sus benéficas cualidades.

El "ESPECIFICO BENGURIA" posee la propiedad científica de curar radicalmente la Cal- ie, por antigua que sea, por el hecho de que obra directamente sobre el folículo piloso; de- ne la caída del pelo, que es la causa de donde comienza toda calva, cura la pelada, tiña, borrea, y extermina por completo la Caspa, que es otro de los motivos que también ocasiona Calvicie; desarrolla extraordinariamente el pelo, las pestañas, cejas, barba y bigote, y sirve ra curar en general todas las afecciones que se refieran al cabello y cuero cabelludo.

Está preparado a base de vegetales extraídos de la flora boliviana; y posee cualidades tó- cas que afianzan y robustecen la raíz del pelo.

El "ESPECIFICO BENGURIA" hace desaparecer totalmente las Canas sin necesidad de ar las molestas tinturas, las cuales, a más de ser sucias, son dañinas.

El "ESPECIFICO BENGURIA" es el regenerador por excelencia del cabello, y el más po- roso medicamento contra la Calvicie.

Consultas y ventas: **MONEDA 875 (altos)**

Hago remisiones por encomiendas a cualquier punto de República.

Dr. Rafael Benguria B.

ASILLA 2426 :-: TELEFONO INGLES 882 :-: SANTIAGO

REPRESENTANTE Y VENTAS EN VALPARAISO:

"LE PETIT ELEGANT", ESMERALDA 200

AGENCIAS:

Valparaiso: Presciutti, Condell 173.
" Malarée Hnos., Condell 165.
Concepción: Harosteguy, Barros Arana 802.
Chillán: Casa Francesa, Arauco 687.
Rancagua: José Iraguen, Independencia 656.
Punta Arenas: José Peruzovi ó, Errázuriz 932.

ORIGINALIDAD EN SU ESTILO

CALIDAD INSUPERABLE

: SON LAS CUALIDADES QUE HAN DADO A LAS : :

PIELES

CONFECCIONADAS EN LA

PELETERIA LONDRES

:: SU RENOMBRE DE DISTINCION ::

NO NOS HEMOS TRASLADADO
NO TENEMOS SUCURSAL

DELICIAS 2284

Adolfo Crenovich & Cía.

A BUENOS AIRES.—

Por la combinación transandina de ayer partió a Buenos Aires la señora Emilia Farinol de Retamal, acompañada de sus hijos don Miguel y don Mario Retamal Farinol.

Elegancia masculina

Es un problema serio vestir con elegancia y distinción, porque es muy difícil encontrar un sastre que sea un verdadero profesional de escuela y no un aficionado más o menos práctico en el ramo.

El señor SAMUEL BRINGEISEEN, cortador diplomado en París y Londres, que se ha formado en el famoso estudio Rousel de la rue-du-Borlois, bien conocido de nuestros elegantes que han vivido en París, atiende a su distinguida clientela en CARMEN 50, donde ofrece el mejor surtido de telas inglesas y francesas legítimas. Es un especialista en trajes sport.

Novedades Recién Recibidas

Zibelina, cloky, zenana, astrakán, gamusa de seda, terciopelo Chiffon, gabardina, crepé marrocaine, duvetina de lana, drap de France, jersey, felpa de seda, nutria, peluche de seda, paño sedán, radium pompadour, seda floreada, maletines, guantes última creación. Novedosos adornos para sombreros. Muchas otras novedades difícil de enumerar.

Una visita a nuestros almacenes les será muy provechosa!

Casa Abogabir

Monjitas N.o 879.—21 de Mayo N.o 511

VIAJEROS VERANEANTES.—

De Melipilla ha regresado don J. Jovino Riveros A.

—Se ha dirigido a Calera, la señorita Eva Solovera.

—En el Grand Hotel de Viña del Mar, se encuentra don Luis Barceló Brunell.

—Ha regresado de Rengo don Hernán Rodríguez Barros.

El Creador
le dió a Ud.
un bello rostro
La
CREMA del HAREM
se lo conservará
en perfecto estado

—De Molina, don Emilio Montes Marchant.

—En Valparaíso se encuentra don Ernesto Allendes Moreno.

—Próximamente regresará la familia Puelma Claro.

—Ha regresado don Clemente Briceño Gath.

—Ha regresado de El Tabo, don Enrique Valdivieso E.

—Ha regresado de Constitución el Dr. Ernesto Aylnvin Tasso, señora y familia.

—Ha regresado del Fundo Santa Laura (Chillán) la señora Sara Señoret de Brunet.

—Se encuentra en ésta procedente de Cauquenes, la señora Luzmira Gaete de Espinoza.

—En Jahuel se encuentra don Pascual Baburizza.

—En Viña del Mar se encuentra don Manuel Fabres Eguiguren.

—Procedente de Valparaíso ha regresado don Arturo Benavides.

—Del mismo punto ha regresado don Patricio Ossa Vicuña.

—Regresó a Valparaíso don Carlos Macuada.

—Se dirigió a Viña del Mar don Carlos Torres Elgueta.

—De Viña del Mar regresaron el señor Luis Alberto Cariola y Sra. Carmela Moreira de Cariola y familia.

De Melipilla ha regresado don Arcadio S. Aranda B.

—Han llegado en automóvil, procedentes de Viña del Mar, los señores Toribio Angulo N, Jorge Prieto Angulo y don Guillermo R. Angulo.

—En la tarde de ayer regresaron a Viña del Mar, el señor A. Van des Goes y señora Valentina de Nordenflycht de Van der Goes.

¡CLARO!
-¿Y tus eternas Jaquecas?
-¡Desaparecieron con Piramidon.

BAILES

Con la Orquesta Colombiana
APERITIF TANGO 6.30
8.30 P. M., Martes, Jueves, Sábados y Domingos.
Caballeros: $ 2.00.
Bailes de 10 a 12.30 P. M., los LUNES, MIERCOLES, SABADOS.
Caballeros $ 6, con derecho a buffet.
Instituto: HUERFANOS 1062. 3.er piso. Prof. R. RAPPTER.

IN MEMORIAM.—

Mañana Lunes, aniversario del fallecimiento de la señora Cor Castro de Tagle, se oficiarán sas por el descanso de su alma, las 9 en la Capilla de Animas, en San Ignacio y a las 10 en Salvador.

FUNERALES.—

Ayer, a las 5 P. M., fueron sepultados en el Cementerio Ge

MUEBLES

De comedor, dormitorio, escritorio

A precios sumamente bajos, con grandes facilidades en el pago, vende:

La San Antonio

Moneda 952

FRENTE CASA MUZARD

¡Señorita que desee casarse!

Debe ser elegante. Pídanos Pictorial Review y arte de vestir, remitiendo $ 1.50 en estampillas.

Debe ser bonita lo que conseguirá usando para su cara Específico Boliviano Fanullo, consiguiéndolo por $ 5 en estampillas a Enrique Vergara. Valparaíso, Casilla 4330.

Sombreros

Aviso a mi distinguida clientela que desde el Lunes 2, exhibo lindos modelos de Invierno. Precios muy convenientes.

SAN MARTIN 71
Mlle. GOLOMBECK.

FUNDO entre Aconcagua y Talca, compro o arriendo.— Sin agentes.—Dirigir ofertas:

CASILLA 3853

ESCUELA DE BAILE

Dirigida por el profesor Pe Zarate, enseñanza rápida y perfe de todos los bailes, últimas no dades "Machicha Brasileño", "Jaz etc., etc.

Clases a toda hora. Martes 3, in guración del curso colectivo con questa a las 9 1/2 P. M.

SAN FRANCISCO 190

Señora

Enterados de que comerciantes poco escrupulosos se valen de nuestra reconocida fama en trabajos de Tintorería y Limpiados QUIMICOS para explotar la buena fe de nuestra clientela, ofreciendo un trabajo muy inferior al nuestro, declaramos lo siguiente:

Que la Tintorería New-York

NO TIENE SUCURSAL

Que por su perfección en los teñidos y limpiadas químicos es la predilecta de los entendidos.

Que por sus colores firmes es llamada la UNICA en esta clase de trabajos, y

Que para que no se engañen tienen que acudir únicamente a

San Francisco 223 al 229

A DOS CUADRAS DE LAS DELICIAS

TELEFONO INGLES 536, CENTRAL

LUNES 2

RECLAMES DE

Excepcionales Ocasiones

AHUMADA 274

CASA MC. ROSTIE

Entre AGUSTINAS y HUERFANOS

TRAJES SASTRE, confeccionado en rica gamuza de lana, con forro de seda, a $ 250, 190 y. . . . . $ **150**

ABRIGOS De Gamuza de pura lana, en varios colores y modelos diferentes, a $ 250, 190 y. . . . . $ **125**

VESTIDOS De Terciopelo de lana, en todos colores y modelos variados, a $ 190, 150 y. . . . . $ **125**

PALETOES De lana tejidos, en gran variedad de colores y modelos diferentes, c|u. a. . . . . $ **75**

SIGUE NUESTRA GRAN LIQUIDACION DE MEDIAS DE SEDA Y ALGODON, A PRECIOS VERDADERAMENTE ASOMBROSOS

LAS NOVEDADES INGLESAS

PIELES FINAS

Los más elegantes modelos en CAPAS, PALETOES Y ABRIGOS, encontrará usted en la GRAN FABRICA DE LA

Peletería Blanco Encalada

VENTAS AL CONTADO Y POR MENSUALIDADES, SIN RECARGO DE PRECIOS

Se reciben hechuras y transformaciones a precios sin competencia.

Aconsejamos a toda persona no comprar pieles sin ver antes nuestra gran existencia, estamos más que seguros que esta Casa va a ser su preferida, como lo es ya de nuestra numerosa y distinguida clientela.

NOTA.—.—Cueritos de Nutria para adornos, clase extra-finos a $ 10 c|u.

Blanco Encalada 1619

FRENTE A LA ESCUELA MILITAR — CARROS 33, 18 y 19

TELEFONO INGLES 22, (PARQUE)

...los restos de la señora doña ...esa Marffant de Meléndez.

Sta. ELSA RODRIGUEZ PRADO.—

Ayer dejó de existir en Illapel la ...orita Elsa Rodríguez Prado, ...teneciente a distinguidas famil...s de la capital.

Sus bellas prendas de carácter ...hicieron querer de cuantos la ...ocieron. Muere en plena juven...rodeada del cariño de los su...

...ERACION.—

Ayer fué operado en el Pensio...o de San Vicente de Paul, el ...o Faustino Balbontín Moreno.

...SIDENCIA.—

La señora Ana Moreno de Allen..., ha fijado su residencia en ...mpaña 2276.

...UB DE SEÑORAS.—

Biógrafo.—Hoy Domingo 1.o de ...ril, a las 6.15, se exhibirá la in...esante cinta Fox, "Sueño Ator...ntado", emocionante creación de ...eda Bara. Triste historia de una ...mpesina de Irlanda, cuya belleza ...causa de grandes desventuras. ...admirán en esta cinta hermo...s escenas campesinas.

Clases.—Mañana Lunes, a las 5 ...M., se iniciarán las clases de ...ncés. El curso de declamación ...ncesa principiará a mediados del ...es. Se reciben inscripciones pa...ambos cursos en la secretaría.

...nsejos de la Comtesse Ivon

...A GUITARRA.—

Junto con el apasionamiento ...r el estilo colonial, para armo...zar con él, se ha desarrollado ...nuestra sociedad el gusto por ...guitarra, circunstancia que ha ...provechado el **Editor señor Clo...miro González**, para publicar ...escogido repertorio, que se ...nde al por mayor en **Manuel ...odríguez 741**, y en todos los al...acenes de música.

Recomendamos especialmente: Shimmy: Salomé, Fado Blan...ita, Mi Hobre, Luna Veneciana, ...orget me Not, Whispering, Hin...istan, Canción de Violetas, El ...onde Alegre, La Mascotita, Peli...n, American Romantic, Dolor. ...ne-Step: Canción del Soldado, ...h, Jhonny, Oh, Jhonny, Princesa ...tardas, Fados: De mi Tierra, Fa... 31, Fado 33, Caixa de Guitarra. Tangos: Milonguita, Carne de Cabaret, La copa del olvido, Tango del sueño, Sufra. Vals: Beautiful Ohio, Princesa Czardas, Los millones de Arlequín. Serenata: Mazurka Azul.—Sebotis: Bailarina.

TELAS Y ADORNOS.—

Ya terminó el veraneo, con las solemnidades religiosas de la Semana Santa, y Santiago se verá pletórico con la concurrencia de tantas familias rezadas que regresan presurosas a preparar su vida social. Esto le da especial actividad el comercio y a las casas de moda, pues todas se apresuran a preparar sus toilettes que deberán lucir en las próximas festividades, recepciones, bailes, etc. Sin duda que les agradará tener algunas indicaciones para ahorrarse trajines y afanes en sus diligencias de compras: **La Galería de Novedades, Monjitas 879 y Veintiuno de Mayo 511**, es sin duda, el mayor centro de atracción, para encontrar el mejor surtido de telas de moda, entre los cuales sobresalen **el terciopelo de lana estampado,—la gran moda,—terciopelos de seda e inglés, Jersey de seda y lana, Duveline de seda, crepé Moracaine, gabardinas, tricolinas, paño, astrakan, felpa** y además las últimas novedades en toda clase de adornos para vestidos y sombreros, que está recibiendo por todos los vapores.

ESPECIALIDAD EN TEJIDOS.—

La moda sigue imponiendo los tejidos en todas sus formas, pero hay que saber elegir bien la buena confección para no sufrir chascos. **La Casa Saavedra, Delicias 872, frente a Estado**, dejará satisfecho al gusto más exigente, con gran economía; conviene visitarla antes de comprar.

CHIC FEMENINO.—

Cometen un grave error las personas que consideran satisfechos sus anhelos de elegancia con lucir valiosos trajes y sombreros, mientras olvidan de prestar atención al calzado. Se necesita tener un gusto exquisito para escoger el calzado elegante y de moda, que sirve de complemento armónico al resto de la toilette, para esto recomendamos muy especialmente el calzado confeccionado con materiales de primera clase, de corte y hechura irreprochables, que constituyen el más acabado en lujo y elegancia, que hacen encantadores los pies de todas las los llevan. **La Casa Real, Ahumada 310**, ofrece el más completo variado y elegante surtido y las formas más de moda.

AGUA DE COLONIA.—

Este artículo no puede faltar en ningún tocador, no sólo como elemento de perfume, sino más principalmente por las propiedades higiénicas que contribuyen a embellecer el cutis cuando se agrega al baño, lavatorio, así como en fricciones. El **Agua de Colonia. Superior del Laboratorio Chile** es tan fina y bien preparada que basta usarla una vez para adoptarla. Venta en todas las boticas.

SECRETO REVELADO.—

Acaba de descubrirse por los especialistas en Europa, que la causa de muchos dolores de cabeza y malestares del estómago son causados únicamente por defectos de los ojos y desaparecen apenas se corrigen éstos. Conocida la causa, es muy fácil evitar el mal, aprovechando las consultas gratis del **Instituto Optico de Rotter, Ahumada 264**, donde le corregirán su vista científicamente.

POLVOS CIRE.—

Los productos químilos para la toilette destruyen la piel y envejecen psematuramente. Para conservarse usan **Polvos Ché**. Pedirlos a **Daube y Cía.**, en todas las Boticas y Perfumerías, y a su único agente: **Víctor Rojas A., Santa Rosa 486, Casilla 2846.**

¡APROVECHAD LA OCASION!

Muy reservadamente vamos a comunicarles una interesante noticia a las personas galantes y aficionadas a hacer regalos: **La Casa Nestlé, Agustinas 1208**, está realizando sus deliciosos y finísimos chocolates importados, a precios nunca vistos en Chile. Es una ocasión única para lucirse!

CENTRO SOCIAL.

Las familias de nuestro mundo social tienen sus preferencias para concurrir a ciertos teatros o establecimientos, poniéndolos de moda por una temporada más o menos larga; así, ahora el **Café Santos, calle Huérfanos 987**, casi esquina de Ahumada, con sus cómodos y elegantes salones, es el preferido y se ve concurridísimo con lo más selecto de nuestro mundo social, lo que se comprende por su magnífica instalación, espléndido servicio, excelente orquesta y exquisito café, té, chocolate y helados. También vende toda clase de café crudo, tostado y molido, a precios únicos, de clases escogidas, que hacen las delicias de sus consumidores.

MANTEQUILLA FRESCA.

La deliciosa mantequilla de leche pura y aromática que deleita el paladar delicado, puede consumirse en Santiago únicamente cuando se compra en la **Mantequillería Moderna, de C. Mariotti, Santo Domingo 979**, casi esquina de Puente, pues es fabricada a presencia del público, con crema fresca, traída diariamente de la **Hacienda Chicureo de Colina**. Se vende desde un cuarto de kilo, con y sin sal, con peso garantido.

HERMOSURA DEL CUTIS.

Es esta una constante preocupación femenina la de procurar el hermoseamiento del cutis o de restablecerlo cuando por la intemperie, enfermedades u otras causas ha perdido su frescura. En tales casos la **Leche de Belleza del Dr. Bodin** les dará los más sorprendentes resultados con unas cuantas aplicaciones. La vende **Botica Gamboa, Merced esquina Portal Mac-Clure, y demás boticas.**

LAS VICTROLAS.

Para reproducir la música y la voz humana se han creado las Victrolas, que son el instrumento más perfecto y de mayor valor artístico en su género; por eso las familias las prefieren, pues están seguras de pasar horas deliciosas escuchando las voces divinas de las eminencias del canto y la música sublime de los virtuosos; además sirven para acompañar todos los bailes modernos, pues reproducen con admirable nitidez y precisión hasta las notas más delicadas.

Ningún obsequio será más agradable y bien recibido que una Victrola con un buen surtido de piezas de canto y de baile, que hacen las delicias de los aficionados a la buena música y a los danzarines. La **Casa Grimm y Kern, Ahumada 99, esquina de Moneda**, tiene un salón especial dedicado exclusivamente a estos instrumentos y ofrece especialmente los **discos**, que acaban de llegar del célebre violinista Gascha Heiftz, que harán las delicias de los amantes de la música clásica, y así como éstos tienen el más completo y escogido surtido de los mejores autores, de los títulos más solicitados por el público.

SIEMPRE SEDUCTORAS.—

Muchísimas señoras se quejan de ver desaparecer la felicidad y alejarse definitivamente los días dichosos de la luna de miel, durante la cual todo era mimos y encantos; naturalmente, le echan la culpa al marido y lo acusan injustamente, produciendo así una mayor separación. Pero si reflexionaran un poco se convencerían que ellas son las únicas culpables, por haberse abandonado, despreocupándose de la toilette, del bien parecer y sólo se visten y componen para salir de paseos o visitas. Si la mujer quiere conservar su cetro debe cuidar de aparecer siempre seductora, más para los suyos que para los extraños. Además del mesticuloso aseo y peinado, debe vestir con sencilla coquetería y para la casa nada hay más encantador y práctico que un hermoso traje o bata confeccionado en el estilo de moda con telas rayadas o a cuadro o velantines en colores claros como las telas especiales que acaba de recibir la **Casa Emilio Delporte y Cía., calle Bandera 689-693**, esquina de Rosas. Además, ofrece un variado surtido en gabardinas, astrakán, gamuzas, jersey, terciopelo de lana, felpa para abrigo, senana, lana de los Pirineos especial para paletocitos, bufandas y adornos. Como también casimires y cheviot importados para trajes de caballeros y niños.

JABON DE FAMILIA.

Como callampas de Invierno aparecen nuevas marcas de jabón, cuya vida es tan efímera como la de aquéllas y sólo queda siempre triunfando el **Jabón Boraxol, del Laboratorio Chile**, porque sus méritos y cualidades lo imponen como el mejor para el cutis, siendo su precio tan bajo, a pesar de sus altas cualidades. Es por excelencia el jabón de las familias.

EL CORSE.

El corsé es hoy día la prenda que necesita estar confeccionada con más arte; de sus líneas, depende exclusivamente la belleza de un cuerpo. La mujer más esbelta se verá mal con un corsé cualquiera; lucirá y llamará la atención la que use uno cortado por un artista en el ramo. Para triunfar aconsejamos ocurrir a la **Corsetería Francesa, calle Moneda N.o 819.**

COMTESSE IVON.

Dr. OSCAR BEZANILLA
DENTISTA
Especialidad dentaduras artificiales y extracciones indoloras. Regresó. Plaza Yungay. Libertad 666. Teléfono 40, Yungay.

La mejor Pastelería
Los mejores helados
Los más exquisitos pasteles
Orquesta tarde y noche

NO MAS FEAS

La persona más fea se pondrá bonita al momento, usando la Maravillosa Leche de Rosas de Werck, Crema de la Reina, de Hungría, Rojo Líquido de Werck, Leche Ideal de Werck y los fraganciosos polvos de la Reina de Hungría, de Werck.

Se venden en todas partes.

FOTOGRAFOS

Y AFICIONADOS

Placas, papeles, cartulinas, útiles retoque, accesorios diversos, extenso surtido de cámaras, aparatos proyección y cinematográficos, prismáticos, objetivos, etc. Todo de grandes marcas y acabado de llegar. Ventas mayor y menor a precios de depósito. Taller de composturas. Buenas lecciones gratis a los aficionados.

ESTADO 252

STUDIO REMBERT

PIELES!

Un gran surtido de pieles ofrece al público, al contado y con facilidades de pago, también recibe hechuras y transformaciones la

Fábrica de Pieles

SAN ISIDRO 127

Casa particular.

MUEBLES

de todos estilos, a precios bajísimos, vende

'LA UNIVERSAL"

CATEDRAL 1131

Frente al Congreso

Damos facilidades en el pago. Entrega inmediata.

30 AÑOS DE EXITO

prueban que el Aceite Español "CANDADO" es el mejor por su absoluta pureza y excelente sabor.

MERCERIA MATAS

CASA FUNDADA EN 1886

DELICIAS 2780 PORTAL EDWARDS

¡¡SEÑORES ELEGANTES!!

MINISTER'S CUTTING ACADEMY OF LONDON

$ 100 a 150 DE ECONOMIA EN CADA TRAJE

El corte y el trabajo puede compararse sólo con los establecimientos de primera clase.

Ternos en casimires importados ingleses, de $ 200 a $ 300.

Hechuras, forros irreprochables, a $ 110 y 120.

EDO. LOPEZ Z. — MERCED N.o 773

NOTA. — Todas estas condiciones puede ofrecer esta Casa porque el cortador, su propio dueño, es de experiencia en las principales naciones del mundo: Inglaterra, Francia, Buenos Aires. Y titulado en Londres como cortador de primer orden, garantía suficiente para que quede satisfecho el cliente que verdaderamente viste bien.

HOTEL FRANCE

VIÑA DEL MAR

CASILLA 47 :-: TELEFONOS: INGLES 215; NACIONAL 26

CALLE ALVAREZ 732, frente a la Estación de los FF. CC. del E.

Ofrece sus departamentos y habitaciones confortables e higiénicas. Comidas sanas y esmeradamente preparadas. Casitas y departamentos independientes con todos sus servicios y puerta de calle de uso exclusivo. Precios reducidos.

¡¡NO MAS VELLO!!

SEÑORAS — SEÑORITAS — CABALLEROS

POR FIN LLEGO - LLEGO - LLEGO

El afamado y eficaz depilatorio mexicano

"AZTECAS"

PIDALO USTED EN TODAS LAS

Perfumerías, Boticas y Farmacias del país

El Dr. Taherin, famoso doctor mexicano, ha dedicado la vida entera al estudio de la extirpación del vello que tanto hace desmerecer la belleza humana.

Ha conseguido, el Dr. Taherin, obtener una sabia fórmula, la cual ha merecido en todas partes del mundo la aprobación de los doctores y cirujanos más eminentes.

Como resultado de su continuo estudio, ha creado un depilatorio de preparación científica; rápido, eficaz e indoloro. Además, no contiene materias nocivas, es compuesto únicamente de sustancias vegetales extraídas de plantas medicinales originarias de México.

El depilatorio "Astecas" del Dr. Taherin, ha sido preparado de una manera médica muy completa, es de fácil aplicación, extirpa el vello de raíz de un modo absoluto e instantáneo. No produce dolor, no levanta ampollas, no irrita, ni deja rastros de que se haya efectuado operación alguna, ni demostración de que hubiese habido vello.

La pasta depilatoria "Aztecas" a la vez de extraer el vello de raíz, destruye el germen del bulbo capilar por medio de su propiedad medicinal.

CERTIFICADO DE ANALISIS

El Director del Instituto de Higiene certifica que la muestra de DEPILATORIO AZTECAS, número 52, presentada por los señores R. V. Satrá & Cía., el día 1.o de Febrero de 1923, ha dado el siguiente resultado: LOS COMPONENTES QUE CONSTITUYEN ESTE DEPILATORIO NO TIENE NINGUNA ACCION PERJUDICIAL SOBRE LA PIEL.

Santiago, 6 de Febrero de 1923.

GRATIS

En nuestro estudio, Puente 637, hacemos gratis aplicaciones del Depilatorio "Aztecas", como demostración práctica de su eficacia y a la vez para dar a conocer la fácil manera de aplicarlo.

Horas de consultas gratis, de 10 a 12 A. M. y de 3 a 6 P. M.

Prestaremos la más esmerada atención a las preguntas de nuestros favorecedores de todo el país.

A solicitud obsequiaremos prospectos descriptivos y gráficos.

Precio: $ 10.- el tubo "AZTECAS"

R. V. SATRÁ y Cía.

CONCESIONARIOS EXCLUSIVOS PARA SUR-AMERICA:

Consultorio y Oficina:

PUENTE 637 — CASILLA 3763 — SANTIAGO

T U R F

LAS CARRERAS DE LA TARDE DE HOY EN EL VALPARAISO SPORTING CLUB

LA REUNION, QUE ES EN HONOR DE LAS DELEGACIONES A LA V CONFERENCIA PANAMERICANA, CLAUSURA LA PRESENTE TEMPORADA DE CARRERAS EN EL HIPODROMO DE VIÑA DEL MAR

Apreciaciones y pronósticos. — Probables montas y competidores

RESUMEN DE LOS TRABAJOS DE LA SEMANA

Con el "meet" de hoy, se clausura la presente temporada de carreras en el hipódromo de Viña. El Valparaíso Sporting Club, ha dedicado esta reunión, en honor de las delegaciones extranjeras que han venido a la V Conferencia panamericana, y que en su mayoría se encuentran en la actualidad en Viña del Mar.

El programa, como lo hemos dicho ya, en nuestro comentario del Viernes, no ofrece el menor atractivo y si es de anotar alguna novedad, apuntaremos el hecho de que se disputen dos handicaps sobre 800 metros. Las pruebas éstas, van bien a un hipódromo de tercer orden, pero no a la segunda institución hípica del país.

Comienza la reunión con el premio Hasta Luego sobre una distancia de 800 metros, para perdedores en la temporada. Entre los nueve anotados, los candidatos de mejores títulos son Bombón Rosé, Alita y Corisande, y a ellos debe estar circunscrito el final de la prueba. A pesar de los 58 kilos que carga Bombón Rose, lo vamos a indicar para ganador, pues en esta distancia debe ser mejor que los modestos rivales. Para los puestos siguientes Alita y Corisande.

La prueba para productos perdedores va a ser un match entre Insaciable y Khali, pues, de los otros restantes, Karinda corre por primera vez y San Gotardo y Jamaique, no tienen mayores títulos para entrar a competir con los dos primeros.

Por la buena forma en que se desempeñó Khali en el Estreno, a pesar de no haber figurado al final, nos gusta para el primer puesto. Insaciable debe escoltarlo en el marcador.

Sangre y Arena, Castilla, Gran Dama y Guernsey, deben disputar la recompensa al vencedor de la tercera carrera pues son los de mejor actuación del lote. Gran Dama, aunque ha corrido bastante seguido últimamente, nos parece el candidato de más prestigio, y en consecuencia, es nuestro favorito. El segundo lugar de la tabla se lo asignaremos a Guernsey, que ganó hace poco una buena carrera a un lote superior al de hoy día.

Para el tercer placé, Castilla, que a lo mejor puede salir ganando con un dividendo de tres cifras.

Viene en seguida el premio Adiós, sobre un tiro de 1,600 metros y que es una de las pocas pruebas que ofrece interés, ya que los siete competidores que han conservado en él su anotación van en condiciones más o menos equiparadas.

El ganador, a nuestro juicio, debe buscarse entre Picacho, que atraviesa por un buen período; Kiss Me, que ha revelado estar en buenas condiciones; y por último Slogan, que aun cuando defeccionó corriendo favorito y con toda la confianza de su caballeriza hace dos reuniones, por el peso que ahora le ha correspondido debe ser uno de los que figure en el marcador.

Son los tres, en el orden indicado, nuestros candidatos.

Ocupa el quinto lugar del programa el premio Despedida, sobre 800 metros y que ha reunido un lote lo más variado, pues hay desde ganadores de clásicos, como Duque de El y Filoche, hasta modestos elementos de handicap de tercera serie, como Xaragua, Zapallar, Wisconsin, etc.

Entre el variado surtido del lote los mejores candidatos son Duque de El, Filoche, Melusine, Shimosa y Whip; seguramente el ganador debe estar entre algunos de los nombrados. Como Shimosa ha actuado bien durante la temporada, eso sí que con mala suerte, la vamos a señalar para el primer puesto, dejando para los placées a Duque de El, que a pesar de los 65 kilos, puede imponerse al final, pues calidad le sobra, y Filoche, que se ha visto bien en sus aprontes.

Muy reducido ha quedado el lote que se presentará a correr el handicap sobre 1,000 metros del premio Término, y en el que por su última performance, Kodak se destaca como una carta de primer orden. Es nuestro favorito. El placé abrá de buscarse entre Minneápolis y Matango. Optamos por este último.

Finaliza la reunión y la temporada con una prueba sobre 1,900 metros.

Después de su último triunfo en el clásico Juan Matthews, Gloriola se impone a la consideración del cronista hípico, y a pesar de cargar el top-weight debe ser la ganadora. Sin mayores comentarios la indicamos para el primer puesto. El placé deben disputárselo entre Etón y Moloch, que se ha visto bien. Nos decidimos por Moloch en vista del cómodo peso que carga.

RESUMEN:

Primera carrera. — Bombon Rose, Alita, Corisande.

Segunda carrera. — Khali, Insaciable.

Tercera carrera. — Gran Dama, Guernsey, Castilla.

Cuarta carrera. — Kiss Me, Picacho, Slogan.

Quinta carrera. — Shimosa, Duque de El Filoche.

Sexta carrera. — Kodak, Matango.

Sétima carrera — Gloriola, Moloch.

PROBABLES MONTAS Y COMPETIDORES PARA LA REUNION DE HOY EN EL VALPARAISO SPORTING CLUB

PRIMERA CARRERA— 800 METROS

Bombón Rose 58, G. Guerra.
Corisande 57, A. Molina.
Xelopie 57, M. Pérez.
Alita 56, H. Ramírez.
Junín, 52, Alf. Silva.
Saltarella 52, D. 2.o López.
Márida 50, J. Osorio.
Pierrot III 49, J. Pinto.
J. la Loca 49, J. Urzúa.

SEGUNDA CARRERA—1,000 METROS

San Gotardo 53, R. Pereira.
Karinda 52, L. Bravo.
Jamaique 51, D. 2.o López.
Sigma 51, no corre.
Insaciable 50, J. Urzúa.
Khali 50, H. Ramírez.

TERCERA CARRERA—1,400 METROS

Sangre y Arena 58, M. Verdejo.
Castilla 54, A. Molina.
Chañar, 53, H. Ramírez.
Gran Dama 52, M. Pérez.
Xilopie 49, no corre.
Rodrigo 48, J. Urzúa.
Gueinsey 47, L. A. Zamora.
Iriarte 46, J. Pinto.
Hircanie 46, L. A. Soto.
Junin 43, no corre.
Praliné 42, S. Jiménez.
Fricania 41, R. Astorga.
Tendal 40 N. N.

CUARTA CARRERA—1,600 METROS

Picacho 58, Alf. Silva.
General 57, A. Molina.
Guitón 53, H. Ramírez.
Chañar 53, no corre.
Kiss-Me 50, G. Guerra.
Claviteño 48, L. Bravo.
Witchcraft 47, J. Pinto.
Slogan 46, S. Jiménez.

QUINTA CARRERA.—800 METROS

Duque de El, 65, J. F. Bernal.
Pochochingue, 61, no corre.
Melusine, 54, H. Ramírez.
Filoche, 53, G. Guerra.
Shimosa, 52, M. Pérez.
Whip, 52, D. 2.o López.
Xaragua, 50, J. Urzúa.
Zapallar, 46, S. Jiménez.
Porridge, 44, J. Pinto.
Náutico, 42, U. Ibarra.
Wisconsin, 40, P. Silva.

SEXTA CARRERA.—1,000 METROS

Kodak, 58, Alf. Silva.
Minneápolis, 55, M. Pérez.
Gran Dama no corre.
Bombón Rose, 50, no corre.
Turista, 49, H. Ramírez.
Corisande, 49, N. N.
Matango, 46, J. Pinto.
Junín, 44, no corre.
Márida, 42, si corre, J. Osorio.

SEPTIMA CARRERA.— 1,900 METROS

Gloriola, 58, D. 2.o López.
Etón, 57, H. Ramírez.
Ofensivo, 55, A. Molina.
Alavy, 51, Alf. Silva.
Moloch, 48, Arm. Silva.
Fanfarrona, 46, J. Pinto.
Alta Ley, 43, P. Silva.
Jadil, 40, no corre.

RESUMEN DE LOS TRABAJOS EFECTUADOS DURANTE LA SEMANA POR LOS COMPETIDORES DE HOY EN EL VALPARAISO SPORTING CLUB

PRIMERA CARRERA

BOMBON ROSE, 58.— Jueves.— 400 metros (P. Olguín) 24. Repitió 400 en 25.
XILOPIE.— Jueves.— 400 metros (aprendiz) 23 4|5, acompañada de Insaciable (J. Urzúa), llegando iguales. Repitieron 400 en 24, llegando nuevamente iguales.
JUNIN.—Jueves.—600 metros (L. A. Soto) 38. Repitió 400 en 24 2|5.
SALTARELLA.—Lunes.—400 metros (E. Cáceres) 24 2|5.

SEGUNDA CARRERA

KHALI, 50.—Lunes.— 800 metros (Bernal) 52 2|5.
Jueves.—600 metros (H. Ramírez) 36 3|5.
INSACIABLE.—Véase Xilopie, 1.a carrera.

TERCERA CARRERA

SANGRE Y ARENA.—Lunes.—1,600 metros (U. Ibarra) 1.50 a voluntad.
Jueves.— 1 400 metros (Verdejo) 1.36 a voluntad.
CASTILLA.—Jueves.—1,000 metros (aprendiz) 1.4.
CHAÑAR.—Jueves.— 1,400 metros (M. Morán) 1.34, acompañado de Palmpolaise (aprendiz) ganando Chañar por un cuerpo.
RODRIGO.—Jueves.— 400 metros (J. Urzúa) 25, acompañado de Hyrcanie (R. Astorga), llegando iguales. Repitieron 600 en 38, ganando Rodrigo por dos cuerpos.
HYRCANIE.—Lunes.— 400 metros (aprendiz) 24 3|5.
TENDAL.—Jueves.—600 metros en 37 2|5. Repitió en 37 2|5.

CUARTA CARRERA

PICACHO.—Jueves.— 600 metros (Bernal) 38. Repitió 1,200 en 1.19.
GENERAL.— Jueves.— 1,600 metros (aprendiz) 1.48 acompañado de Gloriola, llegando iguales.
KISS ME.—Jueves.—1,400 metros (U. Ibarra) 1.39 a voluntad.
WITCHCRAFT.—Jueves.— 800 metros (J. Pinto) 51 2|5. Repitió 800 en 51.

QUINTA CARRERA

DUQUE DE EL.— Viernes.— 400 metros (Bernal) 23 2|5.
FILOCHE.—Lunes.— 500 metros (P. Olguín) 31.

SEXTA CARRERA

KODAK.—Jueves. — 1,000 metros (Bernal) 1.3 3|5.
MINNEAPOLIS.—Viernes.— metros (N. Ramírez) 36 2|5, acompañado de Slogan (S. Jiménez) llegando iguales.
MATANGO.— Lunes.— 800 metros (P. Olguín) 51 3|5.
Jueves.—800 en 50 3|5.

SETIMA CARRERA

GLORIOLA.— Véase General, 1.a carrera.
OFENSIVO.—Jueves. — 1,400 metros (E. Cáceres) 1.34 3|5.
FANFARRONA.— Jueves. — 1,400 vuelta (J. Pinto) 2.19 3|5 a voluntad.
ALTA LEY.—Jueves. — 800 metros (P. Silva) 54 2|5. Repitió en 1.31 1|5.

BOTICA DE TURNO (Permanente)
FARMACIA NACIONAL DE LARA
ABRE HOY DIA Y NOCHE
LARA'S NATIONAL PHARMACY — OPENS TO-DAY
DELICIAS N.o 1286 — TELEFONO N.o 5088

Espejos
Cristales
Vidrios
Oleografías
Papel Glacier
Por Grandes y Pequeñas Partidas ofrecen:
SCHEGGIA Y BELGERI
SANTIAGO — San Diego 185
VALPARAISO — Av Pedro Montt 331

ODEOLAS ODEON
INSTRUMENTO MUSICAL. — FABRICACION ALEMANA
DISCOS
Ninguna otra marca de instrumento musical ha superado hasta hoy día a las Odeolas Odeón.
La Sección Discos cuenta con grandes novedades en discos bailables, entre otros:

LAS CORSARIAS	ONE STEP
MUÑEQUITA LUCHITA	SHIMMY
DARDANELLA	SHIMMY
CHOCLO	TANGO
CARNE DE CABARET	TANGO
SHEIK OF ARABE	SHIMMY
LA MUJER DEL TORERO	TANGO
MELENITA DE ORO	TANGO
MADRE	TANGO
ILO-CAIRO	SHIMMY
MILONGUITA	TANGO

Etc., Etc.
GRANDES FACILIDADES DE PAGO PARA ODEOLAS Y DISCOS
OIR ES COMPRARLOS
Augusto O. Boehme
HUERFANOS 710, AL LLEGAR A CLARAS. — SANTIAGO. — CASILLA 1163

Proveedor del Cuerpo de Carabineros, de varias reparticiones fiscales y de las más importantes haciendas y minas del país.
Premiadas con un primer premio y medalla de oro en la Exposición de Industrias Nacionales efectuada en Setiembre de 1922.

5 de Abril
se efectúa el Sorteo de Amortización de los Bonos de 5 de SOS, con el siguiente programa de premios.

1 de $ 7,000		10 de $	
1 de $ 4,000		50 de $	
5 de $ 2,000		100 de $	
8 de $ 1,000		300 de $	

No se olvide de adquirir Bonos con tiempo.
"LA PODEROSA"
TEATINOS 333

OCLOSAL LIQUIDACION
de catres, colchones, sommiers, sobrecamas, frazadas, colchas, banas, fundas y un gran surtido en artículos para menaje de casa ofrece a precios sin competencia el acreditado.
BAZAR EL TRIUNFO, DELICIAS 47

Champagne Sainte Hélène
DE ALBERTO VALDIVIESO M.
Es el primero y único VERDADERO CHAMPAGNE hecho en el país. Calidad insuperable, por la mitad del costo del extranjero.
62 - Ordenes por Teléfono - 62, Oficina Santa Elena
O por carta:
San Antonio 741, Santiago

COMPRE SUS SOMBREROS
EN LAS
SOMBRERIAS ROSENBLITT

VALPARAISO SPORTING CLUB

1.as CARRERAS DE VERANO
DOMINGO 1o. de ABRIL de 1923

PRIMERA CARRERA A LAS 2.15 M. — Premio HASTA LUEGO. — 800 metros. — Para Omnium Handi cap. — Entrada: $ 35. — Premios: $ 3,500 al 1.o y $ 600 al 2.o

PREPARADOR	DUEÑO		NOMBRE	PESO	EDAD	SANGRE		PADRE	MADRE	TRAJE DEL JINETE
F. Peralta	Temuco	1	Bombon Rose	58	4		F	Le Rappel	Arcola	Azul cruzado oro, M. y G. azul
D. Vial	W. Gatica	2	Corisande	57	3		F	Siberién	Cesira	Blanca, brazaletes y G. escarla
Art. Rodríguez	F. Marín	3	Xilopie	57	3		F	Pimental	Epi d'Or	Grosella estrella y G. crema
Av. González	Alboyanco	4	Alita	56	3	1	2	El Tango	Chilena	Cardenal, M. blanca, G. azul
J. Celpa	Los Bomberos	5	Junin	52	3		F	Last Reason	Primrose III	Blanca, f. azul, M. y G. colorada
O. Fuenzalida	Cunulpa	6	Saltarella	52	6		F	Trefle	Escalerilla	Blanco, rosado, blanco
A. Zúñiga	P. Sacco	7	Márida	50	4	31	32	Stolypin	Namohuna	Bronce, M. y G. morada
Marchessini	A. Celis	8	Juana La Loca	49	3	A	A	Eclair II	Azotea	Negro y v. en r., M. y G. negra
Av. Muñoz	Frienship	9	Pierrot III	49	4		F	Del Valle	Petty France	Verde, alam. y G. verde

SEGUNDA CARRERA A LAS 2.45 P. M. — Premio CLAUSURA. — 1,000 metros. — Para productos de 2 años. — Peso: 54 kilógramos. — Recargo de 4 kilógramos a ganadores, y descargo de un kilógramo a perdedores por cada carrera perdida. — Entrada: $ 40. — Premios: $ 4,000 al 1.o y $ 700 al 2.o

P. Marchessini	Exito	1	San Gotardo	53	2		F	Burgomaster	Túnica	Blanco, anillos lacres
P. Rojas	J. L. Prain	2	Kerinda	52	2		F	Last Reason	Meridiana	Naranja, M. turquesa
A. González	Alboyanco	3	Sigma	51	2		F	El Tango	Atalya	Cardenal, M. blanca, G. azul
Av. González	Alboyanco	4	Khali	50	2		F	El Tango	Fine Rose	Cardenal, M. blanca, G. azul
F. Guzmán	Kangaroo	5	Jamaique	51	2		F	Melbourne	Mme. Currie	Ros., braz. y G. blanca
A. Rodríguez	J. Rodríguez V.	6	Insaciable	50	2		F	Burlesco	Delicia	Azul, M. blancas, G. colorada

TERCERA CARRERA A LAS 3.15 P. M.— Premio FINAL.— 1,400 metros. — Para caballos que no hayan ganado más de $ 10,000—Handicap. —Entrada: $ 30. — Premios: $ 3,000 al 1.o y $ 450 al 2.o

L. A. Figueroa	B. F. Bernstein	1	Sangre y Arena	58	3		F	Your Majesty	Beewiched	Rosa seca, G. esmeralda
F. Guzmán	Las Zorras	2	Castilla	54	3		F	Burgomaster	Marcassite	Colorado
A. Huerta	Fierro Viejo	3	Chañar	53	5		F	Crescendo	Balaustrada	Oro, b. gr. M. oro, G. granate
C. Pérez	Popeta	4	Gran Dama	52	3		F	Altanero II	Moralep	Morada, M. y G. blanca
A. Rodríguez	F. Marín	5	Xilopie	49	3		F	Pimental	Epi d'Or	Grosella, estrella y G. crema
D. Yáñez	J. M. Errázuriz	6	Rodrigo	48	4		F	Crescendo	Regencia	Azul, G. negra
Art. Muñoz	Atal. Buzeta	7	Hircanie	46	3		F	Burlesco	Bombonniére	Blanca y lacre en rue., G. blanca
E. Molina	El Milagro	8	Iriarte	46	4		F	Etoio	Age d'Or	Salmón, lun. negros, G. negra
J. Celpa	Los Bomberos	9	Junin	43	3		F	Last Reason	Primrose III	Blanca, f. azul, M. y G. col.
F. Rojas	Jackson	10	Praliné	42	3		F	Burlesco	Chicana	Negra, M. y G. cereza
Av. Muñoz	Alexmalva	11	Tendal	40	3		F	Mehari	La Novia II	Lila y negro listado

CUARTA CARRERA A LAS 3.45 P. M. — Premio ADIOS. — 1,600 metros.—Para caballos perdedores en la temporada. — Handicap. — Entrada: 40. Premios: $ 4,000 al 1.o y $ 700 al 2.o

P. Polanco	Parsifal	1	Picacho	58	4		F	Pibe	Cachitú	Castaño, G. negra
F. Guzmán	Kangaroo	2	General	57	5		F	Fio	Red Rose	Rosado, brazaletes y G. blanca
D. Vial	W. Gatica	3	Guitón	53	3		F	Siberién	F. de Cactus	Blanco, braz. y G. escarlata
A. Huerta	Fierro Viejo	4	Chañar	51	5		F	Crescendo	Balaustrada	Oro, bra. gran. M. oro, G. gran
L. A. Figueroa	B. F. Bernstein	5	Kiss Me	50	4		F	Pipiolo	Kissy	Rosa seca, G. esmeralda
P. Rojas	A. Andwanter	6	Claviléno	48	4	7	8	Pirapó	Ruth	Negra, M. y G. verde
I. Yáñez	I. Yáñez	7	Witchcraft	47	4		F	Olascoaga	La Gaceta	Celeste y blanco listado
H. Pérez	A. Grilli	8	Slogan	43	3		F	Sir Samuel	Euménides	Verde, cce. lac, M. y G. blanca

QUINTA CARRERA A LAS 4.15 P. M. — Premio DESPEDIDA. — 800 metros. — Para Omnium Handicap. —Entrada: $ 35. — Premios: $ 3,500 al 1.o $ 600 al 2.o

E. Michaels	Liverpool	1	Duque de El	65	6		F	Craganour	Lady Helen	Oro viejo, faja, bra. y G. azul
Art. Muñoz	República	2	Pochochingue	61	4		F	Pibe	Cocarda	Oro, cruz, negra, M. oro G. col
D. Vial	W. Gatica	3	Melusine	54	5		F	Siberién	Miragarria	Blanca, braz. y G. escarlata
F. Peralta	Porvenir	4	Filoche	53	6	31	32	Semproni	Fiole	Oro, M. y G. azulino
C. Pérez	Rex	5	Shimosa	52	6	7	8	Alanés	Rusia	Rojo, braz. y G. negra
F. Guzmán	D. J. Lyon	6	Whip	52	4		F	Pimental	Vidalita	Turquesa, M. y G. blanca
A. Rodríguez	C. Klein	7	Xaragua	50	3		F	Scorpio	Noguette	Negra y oro p. mit., M. neg. G.
A. Huerta	Constancia	8	Zapallar	46	5		F	Pioneer	Azalea	Azul, alam. y G. negra
I. Yáñez	I. Yáñez	9	Porridge	44	3		F	Scotlan's P.	Sweet Lassie	Celeste y blanco listado
Alej. Zúñiga	Alej. Zúñiga	10	Náutico	42	4	1	2	Siberién	Chilena	Habano, brazal. y G. granate
E. Molina	El Milagro	11	Wisconsin	40	4		F	Olascoaga	Wansbeck	Salmón, lun. neg. G. blanca

SEXTA CARRERA A LAS 4.50 P. M. — Premio TERMINO. — 1,000 metros. — Para caballos perdedores en la temporada. — Handicap. — Entrada: $ 30. — Premios: $ 3,000 al 1.o y $ 450 al 2.o

P. Polanco	E. Angulta	1	Kodak	58	3		F	El Tango	Kettleness	Blanca, alam. nar. G. o.
H. Pérez	Los Aliados	2	Minneápolis	55	3		F	Burgomaster	La Haya	Azul, estr. y M.solferina, G. az.
C. Pérez	Popeta	3	Gran Dama	52	3		F	Altanero II	Moralep	Morada, M. y G. blanca
F. Peralta	Temuco	4	Bombon Rose	50	4		F	Le Rappel	Arcola	Azul cruzado oro, M. y G. azul
D. Vial	W. Gatica	5	Corisande	49	3		F	Siberién	Cesira	Blanco, braz. y G. escarlata
P. Rojas	Jackson	6	Turista	47	3		F	El Tango	Estrella IV	Negro, M. y G. escarlata
F. Peralta	Los Angeles	7	Matango	46	4		F	El Tango	Marionette II	Morado listado verde, G. verde
J. Celpa	Los Bomberos	8	Junin	44	3		F	Last Reason	Primrose III	Blanca, f. azul, M. y G. colorada
A. Zúñiga	P. Sacco	9	Márida	42	4	31	32	Stolypin	Namohuna	Bronce, M. y G. morada

SEPTIMA CARRERA A LAS 5.30 P. M.--Premio ABRIL.--1,900 metros.—Para Omnium Handicap. — Entrada: $ 45. Premios: $ 4,500 al 1.o y $ 800 al segundo.

F. Guzmán	Kangaroo	1	Gloriola	58	5		F	Melbourne	Jimena	Rosado, braz. y G. blanca
A. González	Alboyanco	2	Etón	57	5		F	Pioneer	Devoted	Cardenal, M. blanca, G. azul
Ig. Yáñez	D. Urrutia	3	Ofensivo	55	4		F	Defensor	Guigne	Azul y blanco lis., G. colorada
C. Pérez	Tally Ho.	4	Alavy	51	4		F	Alanés	Mentirosa	Blanca y lacre en r., G. azul
J. Méndez	Y. Ugarte	5	Moloch	48	3		F	San Marcos	Bengala	Oro, M. lacres, G. negra
A. Luna	C. Muñoz G.	6	Fanfarrona	46	3		F	Comisario II	Lavabo	Blanca, M. colorada, G. negra
P. Polanco	P. Polanco	7	Alta Ley	43	4		F	Altanero	Marsa	Azul, M. colorada, G. blanca

PRONOSTICOS DE ALGUNOS DIARIOS Y REVISTAS PARA LA REUNION DE LA TARDE DE HOY EN EL VALPARAISO SPORTING CLUB

DIARIOS Y REVISTAS	1.a carrera	2.a carrera	3.a carrera	4.a carrera	5.a carrera	6.a carrera	7.a carrera
"La Nación"	Bombón Rose Alita Corisande	Khali Insaciable	Gran Dama Guernsey Castilla	Kiss Me Picacho Slogan	Shimosa Duque de El Filoche	Kodak Matango	Gloriola Moloch
"Los Tiempos"	Saltarella Corisande Alita	Khali Insaciable	Castilla Gran Dama Guernsey	Guitón Picacho Kiss Me	Duque de El Shimosa Filoche	Kodak Minneápolis	Alavy Gloriola
"La Huasca"	Corisande Bombón Rose Pierrot III	Khali Insaciable	Gran Dama Sangre y Arena Castilla	Picacho Kiss Me General	Duque de El Melusine Whip	Kodak Turista Minneápolis	Alavy Moloch Gloriola

HIPODROMO CHILE

APRECIACIONES Y PRONOSTICOS

Un programa con siete pruebas, muy nutridas de inscripciones, es el que nos ofrece el Hipódromo Chile para la reunión de hoy.

Se inicia el día hípico con el premio Brisa sobre 900 metros, que ha reunido 19 anotaciones, entre los cuales se destacan Apúntale, My Father, Nila y Coirón.

Por la buena forma en que se desempeñó My Father el Domingo pasado, lo vamos a señalar para ganador, indicando para los placés a Apúntale y Coirón.

Viene a continuación el premio Belial sobre la misma distancia que el anterior.

En vista del buen estado porque atraviesa Atlética y el cómodo peso que le ha correspondido, nos seduce para el primer puesto. Para el segundo lugar nos gusta Pimpolla que se ha visto muy buena en sus últimas presentaciones, y para el tercer placé, Jota que carga 42 kilos y puede ser la sorpresa.

Entre Gentilhomme, Carillón, Pilín y Xenops debe estar el ganador de la tercera carrera.

Si Carillón repite su performance del Domingo pasado, debe dar cuenta de sus adversarios, y en la esperanza que deje a un lado sus mañas le confiamos nuestro pronóstico.

Los puestos siguientes deben ocuparlos Xenops y Pilín, que se han visto bien en sus aprontes.

Una brava carrera es el premio Biante sobre 900 metros. Por sus últimas performances, los competidores con más opción a adjudicarse la recompensa son Acalia, Retorta, Willibrodo, Pepa de Oro y Costo, animales casi todos ganadores en las últimas reuniones. En vista de que Acalia corrió con tropiezos en su última presentación en público, que le impidieron desempeñarse en buena forma, la indicamos para ganador, pues se ha visto en gran condición en sus aprontes. El segundo y tercer lugar, se los asignamos a Willibrodo y Costo, respectivamente.

Ocupa el quinto lugar del programa, el premio Balatum, sobre 1500 metros.

Del numeroso lote, vamos a eliminar a Papamoscas, Le Francais, Mormón, Antilla, Agosto y Bolero, pues se han desempeñado muy mal las últimas veces que han corrido. Por otro lado, prescindiremos de Poruña y Pilín, que están anotados en otras pruebas, donde tienen mayor opción.

De los restantes, nos seduce Merengue para ganador, a pesar de los 57 kilos que carga, pues tiene más clase que sus rivales. Pintura, que en Viña se desempeñó bien, debe escoltar a nuestro favorito en el marcador; el tercer puesto se lo asignamos a Slava, que puede ser el golpe de la carrera.

El premio Baturro, que hace las veces de clásico, es una linda carrera, y tanto puede ganar Elmore que carga el top-weight, como Kalmuco que va a 42 kilos.

Como Telinga ha caído a un peso muy cómodo y está en gran condición, creemos que es la de mejores títulos para adjudicarse el triunfo, por lo tanto, es nuestra favorita. Para los puestos siguientes indicamos a Veldora, que ha ganado dos carreras seguidas en las últimas reuniones; y Chacolí que el Domingo pasado se vió muy corredor, pues, en una distancia que no era la más apropiada para él, se impuso al galope sobre Albaycin.

Finaliza la reunión con una prueba sobre 900 metros que ha reunido 8 competidores, de los cuales vamos a descartar a Rosalila que corre por primera vez, Kilimanjaro que acaba de llegar de Viña, donde se desempeñó mal y Pica y Variable, que por sus últimas carreras no tienen mayor opción.

De los cuatro restantes, Poruña es la de mejores títulos para adjudicarse el premio, en vista de su holgado triunfo del Domingo pasado, y con ella nos embarcamos para el puesto de honor.

Para escoltar a nuestra favorita, nos gusta La Nuez, que a pesar de haber corrido mal últimamente, a 56 kilos debe sentirse muy cómoda y a lo mejor se viene de una hebra.

RESUMEN

Primera carrera: My Father, Apúntale, Coirón.
Segunda carrera: Atlética, Pimpolla y Jota.
Tercera carrera: Carillón, Xenops, Pilín.
Cuarta carrera: Acalia, Willibrodo, Costo.
Quinta carrera: Merengue II, Pintura, Slava.
Sexta carrera: Telinga, Veldora, Chacolí.
Sétima carrera: Poruña, La Nuez, Costino.

PROBABLES MONTAS Y COMPETIDORES PARA LA REUNION DE HOY EN EL HIPODROMO CHILE

1.a CARRERA. — 900 METROS

Taglioni, 58, C. Pinon.
Ciñuelo, 57, L. Guzmán.
Apúntale, 56, C. Pombet.
My Father, 55, S. Villanueva.
Mamadeira, 54, A. Garay.
Knock Out, 53, A. Villagra.
Arengosa, 50, L. A. Zúñiga.
Miguet, 49, E. Aguilera.
Farrutilla, 49, R. Hernández.
La Patti, 48, C. Santander.
Gallarda, 48, J. Osorio.
Juliana, 48, L. H. Huerta.
M. Cantor, 47, M. Núñez.
Hila, 46, O. Contreras.
Redivard, 46, J. Galaz.
Coirón, 45, J. A. Lorca.
Modistilla, 44, J. Ibarra.
Ron, 41, P. 2.o Rebolledo.
Travesura, 40, L. A. Morgado.

2.a CARRERA. — 900 METROS

Fantomas, 58, A. Nieto.
Campo Santo, 57, E. Canales.
Pimpolla, 56, C. Pombet.
Navira, 56, C. Santander.
Atlética, 54, L. A. Orellana.
Glacé, 52, A. Villagra.
Felicity, 51, A. Garay.
Injuria, 50, L. Guzmán.
Rime, 50, J. Galaz.
Allipen, 49, J. Osorio.
Desalmado, 49, L. A. Jopia.
Royal Blue, 47, D. Aguilera.
M. Bovary, 46, P. 2.o Rebolledo.
Gran Liga, 46, J. A. Lorca.
Chufleta, 46, A. Sánchez.
Grignon, 45, L. A. Morgado.
Versaina, 43, R. Olguín.
Jota, 42, O. Contreras.

3.a CARRERA. — 1,500 METROS

Gentilhomme, 58, E. Canales.
Victor Noir, 56, L. Carrasco.
Carillón, 53, C. Pombet.
Pilín, 52, M. J. Silva.
Hellium, 49, E. Aguilera.
Holgazán, 48, L. H. Huerta.
Pasajero, 46, M. Núñez.
Xenops, 46, O. Contreras.
Arras, 44, C. Santander.
Marsellesa, 40, L. A. Morgado.
Omar, 40, A. Sánchez.
Roulette, 40, P. 2.o Rebolledo.
Griega, 40, J. Ibarra.

4.a CARRERA. — 900 METROS

Constantino, 61, C. Pombet.
Farrutín, 57, A. Nieto.
Acalia, 54, A. Garay.
Rocler, 54, J. Galaz.
Retorta, 53, C. Santander.
Willibrodo, 51, M. J. Silva.
Sergio, 50, J. Osorio.
Finlandia, 48, A. Villagra.
Pepa de Oro, 48, M. Núñez.
Costo, 47, O. Contreras.
Mamarracho, 46, no corre.
Name, 46, J. A. Lorca.
Jettatura, 45, L. H. Huerta.
Naveta, 40, A. Sánchez.

5.a CARRERA. — 1,500 METROS

Papamoscas 59, J. Oregón.
Merengue, 57, M. J. Silva.
Poruña, 56, R. Hernández.
Pintura, 56, S. Villanueva.
Le Francais, 53, J. Galaz.
Mormon, 53, N. Oteiza.
Slava, 52, C. Pombet.
Antilla, 49, J. A. Lorca.
Agosto, 48, C. Santander.
Orense, 47, A. Sánchez.
Gran Maestre, 46, L. H. Huerta.
Xenil, 45, M. Núñez.
Polin, 44, O. Contreras.
Bolero, 44, R. Olguín.
Mamarracho, 42, P. 2.o Rebolledo.

6.a CARRERA. — 1,500 METROS

Maraca, 60, O. Carrasco.
Elmore, 58, S. Villanueva.
Egalité, 57, S. Ponce.
Frangollo, 55, C. Pombet.
Telinga, 53, R. Hernández.
Veldora, 52, M. J. Silva.
Emily, 51, A. Nieto.
Agua Va, 48, L. A. Zúñiga.
Cau Cura, 47, M. Núñez.
Chacolí, 46, O. Contreras.
Gorgonzola, 43, J. A. Lorca.
Alicahue, 42, A. Sánchez.
Pálpito, 41, J. Osorio.
Kalmuco, 40, P. 2.o Rebolledo.

7.a CARRERA. — 900 METROS

Provenza, 65, E. Canales.
La Nuez, 56, C. Pombet.
Rosalila, 56, A. Villagra.
Kilimanjaro, 54, S. Villanueva.
Pica, 54, A. Nieto.
Variable, 46, J. Osorio.
Poruña, 45, C. Santander.
Costino, 40, O. Contreras.

CERVEZA BOCK

ESPECIAL DE INVIERNO

EN VENTA

Desde mañana Lunes 2 de Abril

Compañía Cervecerías Unidas

Sociedad Anónima Chilena

HIPODROMO CHILE

13.a CARRERAS DE VERANO
DOMINGO 1.o de ABRIL de 1925

PRIMERA CARRERA, A LAS 8.45 A. M. — Premio BRISA. — Omnium Handicap. — Inscripción: $ 15. — Premio: $ 1,500 al 1.o. — Distancia: 900 metros

PREPARADOR	DUEÑO		NOMBRES	PESO	EDAD	SANGRE	PADRE	MADRE	TRAJE DEL JINETE
C. Pinón	E. Flereau	1	**Taglioni**	58	4	F	Turín	Pimienta	Lacre y oro en ruedas, g. oro
Ab. Luna	L. Contreras	2	**Ciñuelo**	57	6	1|2	Posseur	Chilena	Cereza, faja amarilla
O. Fuenzalida	U. Verdugo	2	**Apúntale**	56	4	1|2	Altanero	Chilena	Vde. estr. ros., M. vde., G. ros.
Art. Muñoz	L. A. González	4	**My Father**	55	6	1|2	Filipo	Irma	Oro y neg. en rued., gorra negr.
E. Muñoz	D. Amaro	5	**Maradeira**	54	4	F	Crescendo	Ballotage	Turquesa, gorra marrón
A. Caro	A. Caro	6	**Knock Out**	53	4	1|2	Gonin	Chilena	Lacre, gorra azul
R. Espejo	Arribano	7	**Arengosa**	50	6	1|2	Scarrón	Chilena	Salmón y verde list. verde
Art. Aguilera	G. Vergara	8	**Miguet**	49	5	F	Capeador	Roquette	Amar. y neg. por M.., G.. am.
A. Toledo	R. Kurtz	9	**Farrutilla**	49	3	F	Faneo	Dantasia	Amarillo, lila, gorra negra.
R. Espejo	S. Castillo	10	**La Patti**	48	6	3|4	Altanero II	Pavia	Azul y am. a cuad., am., azul
O. Mauret	Gallardete	11	**Gallarda**	48	3	A-A	Old Boy	Saxine	B. m. b. y g. lit. g. b. br. gd.
W. Fariña	J. H. López	12	**Juliana**	48	3	F	Saint Mead	Nahis	Bl. y lac. en r., m. y g. lac.
D. Galaz	D. Galaz	13	**M. Cantor**	47	5	3|4	Rob Roy II.	La Dorada	Lacre, braz amarillo, g. lacre
A. Donati	J. Donati	14	**Hila**	46	5	F	Etolo	Grosella	Rosado y negro en ruedas
J. S. Navarro	Rosicler II	15	**Reward**	46	3	F	Rosicler II	Brillantina	Amar., M. ros., G. oscura.
An. Zúñiga	G. Fernández	16	**Coirón**	45	4	1|2	Vite	Chilena	Café, lun. v., M. y G. verde.
P. Oyarce	C. Amaro	17	**Modistilla**	44	4	31|32	L. Saunterer	Minita	Granate, m. azulino, g. bl.
Av. Muñoz	B. Moreno	18	**Ron**	41	5	1|2	Rosicler II	Chilena	Verde nilo
E. Escobar	Santa Luisa	19	**Travesura**	40	4	F	Lauderdale	Dársena	Lacre m. lac. y o. list., g. o.

SEGUNDA CARRERA, A LAS 9.15 A. M. — Premio BELIAL. — Omnium Handicap. — Inscripción: $ 15. — Premio: $ 1,500 al 1.o. — Distancia: 900 metros

PREPARADOR	DUEÑO		NOMBRES	PESO	EDAD	SANGRE	PADRE	MADRE	TRAJE DEL JINETE
D. Sandoval	La Granja	1	**Fantomas**	58	4	3|4	Faneo	Cuyanita	Naranja, M. blancas, g. negra.
R. Ramírez	Yelcho	2	**Campo Santo**	57	3	F	Burgomaster	Lhassa	Cobre
Sdo. Silva	L. A. Lois	3	**Pimpolla**	56	3	15|16	Longchamps	Lady Ivy	B. f. n. y l. c. y p. l. M. b. G. n.
J. A. Castro	J. Borda	4	**Navira.**	56	4	F	Vivaró	Navy	Nar. y cl. en r., M. cl., G. nar.
J. Rojas	E. Cifuentes	5	**Atlética**	54	5	1|2	Huechún	Chilena	Oro, cruz negra, M. y G. oro.
R. Amaro	J. Valenzuela	6	**Glacé**	52	3	3|4	Celso	Vaselina	Oro cruz lacre
A. Rodríguez	F. Marín	7	**Felicity**	51	4	7|8	Duchenfield	Admiration	Gros estrella crema
Ab. Luna	Gerona	8	**Injuria**	50	4	F	Jack's Green	Riviera	Azul, rejilla oro, gorra oro.
J. S. Navarro	Sementales	9	**Rime**	50	3	F	Rosicler II	Bambo	Amarillo, M. rosadas, G. morada.
E. Orellana	La Victoria	10	**Allipén**	49	3	3|4	Rodilard	D'jenan	Verde, cruz naranja, naranja.
J. Vaccaro	Diana	11	**Desalmado**	49	5	1|2	Comisario II	Chilena	Azul, M. rosada, G. oro.
M. Ribot	J. Berríos	12	**Royal Blue**	47	3	A-A	St. Orodoux	Dark Blue	Maíz, maíz, puñ. neg., g. rosada.
J. F. Salinas	E. Caballería	13	**Mme. Bovary**	46	3	F	Brazil II	Carnation	Colorado y celeste por mitad
L. Urbina	L. Navarro	14	**Gran Liga**	46	3	F	Faneo	Punta Gruesa	Violeta, gorra roja
O. Fuenzalida	U. Verdugo	15	**Chufleta**	46	4	1|2	Accidente	Chilena	Verde, estr. ros., M. v., g. ros.
E. Escobar	Santa Luisa	16	**Grignan**	45	4	F	Burlesco	Delicada	Lac., M. lac. y oro list., G. lacre.
U. Silva	G. Vallespir	17	**Versaina**	43	4	F	Vivaró	Muralla	RNegro, gorra colorada
F. Corvalán	S. Guerra	18	**Jota**	42	4	15|16	Scarrón	Chilena	Ros. c., p. y g. negro

TERCERA CARRERA, A LAS 9.45 A. M. — Premio BLUFF. — Omnium Handicap. — Inscripción: $ 20. — Premio: $ 2,000 al 1.o. — Distancia: 1,500 metros

PREPARADOR	DUEÑO		NOMBRES	PESO	EDAD	SANGRE	PADRE	MADRE	TRAJE DEL JINETE
R. A. Ramírez	A. León A.	1	**Gentilhemme**	58	3	F	Mustafá	Catamarca	Solf., c., p., bot y g. negra
C. Ruz	C. Román	2	**Victor Noir**	56	5	F	Siberien	F. de Cactus	Az. m. m. cer., g. az. m. y cer
D. Sandoval	Ycaso	3	**Garillón**	53	4	F	Flo	CVarnation	Morado, bl. y neg. en r., g. bl.
P. Rojas	Cruz de Oro	4	**Pilín**	52	5	F	Pibe	Aldivia	Naranja, m. y gorra negras
Propietario	U. Silva	5	**Hellium**	49	5	F	Eclair	Riviera	Lacre, lac., fajas mor. mor.
Ab. Luna	F. Romo	6	**Holgazán**	48	5	F	Jack's Green	Chilena	Guinda, blancas, esmeralda
O. Fuenzalida	R. Armas	7	**Pasajero**	46	4	1|2	Meltonian	B. Pudding	Rosada, m. gorra habano
F. Martín	Violeta	8	**Xenops**	46	3	F	Olascoaga	Rosa Leaf	Violeta, gorra blanca
C. Morris	O. Bernstein	9	**Arras**	44	5	A-A	Medallion	Merry Hackle	Negra f. braz. y g. colorada.
R. Amaro	Setiembre	10	**Marsellesa**	40	5	F	Rolando	Marcelle	Solferino, gorra café
R. Espejo	Arribano	11	**Omar**	40	6	F	Oviedo	Roseate Hue	Verde y salmón list., g. verde
O. Mauret	A. Celis	12	**Roulotte**	40	4	15|16	Royal Flight	Ziska	Verde y neg. en r., M. v., G. neg.
J. B. Ramírez	J. B. Ramírez	13	**Griega**	40	4	F	Burlesco	Bomboniere	

CUARTA CARRERA, A LAS 10.15 A. M. — Premio BIANTE. — Omnium Handicap. — Inscripción: $ 15.—Premio: $ 1,500 al 1.o— Distancia: 900 metros

PREPARADOR	DUEÑO		NOMBRES	PESO	EDAD	SANGRE	PADRE	MADRE	TRAJE DEL JINETE
J. Donati	Urbión	1	**Constantino**	61	7	55|64	Constant.	Meva	Salmón, G. verde
R. Ramírez	Exito	3	**Xeroxis**	58	3	F	Olascoaga	Faye D.	Blanco, anillos lacre
D. Yáñez	P. Santórsola	3	**Farrutín**	57	4	F	Faneo	Dantasia	Granate y naranja por mitad
G. de la Cerda	G. de la Cerda	4	**Acalia**	54	5	F	Bucharco	Artemisa	Ros. lun. az., M. ros., br. az.
J. F. Salinas	E. Caballería	5	**Rocler**	54	4	F	Rosicler II	Magnética	Colorado y celeste por mitad
A. Castro	J. Borda	6	**Retorta**	53	5	F	Viraró	Represalia	Nar. y cel. en r., M. cel. G. nar.
Eto. Muñoz	D. Olea	7	**Willibrodo**	51	6	7|8	Le Doi d'Is	Juguetona	Salm. y ver. por m., G. verde
W. Fariña	J. López	8	**Sergio**	50	6	1|2	Le Roy d'Is	Chilena	Bl. y lac. en r., M. y G. lacre
R. Amaro	J. Valenzuela	9	**Finlandia**	48	5	F	Marte II	Hosanna	Oro, cruz lacre
L. Navarro	D. Yáñez	10	**Pepa de Oro**	48	4	7|8	Rodilard	Martha	Br. y g. p. m., M. b. y v. p. m.
J. Rojas	A. B. C.	11	**Costo**	47	5	3|4	Constant	Anjina	Colorado, m. y G. negra
L. A. Benítez	L. Portales V.	12	**Mamarracho**	46	3	F	Lauderdale	Hechizada	Chocolate, braz., y G. oro
C. Ruz	C. Ruz	13	**Name**	46	4	15|16	Cronwell	Sirius	Rosado, M. amarillas, G. negra
J. Cavieres	H. Candia	14	**Jettatura**	45	3	F	Last Reason	La Nonita	Azul eléc., braz. y G. oro
O. Fuenzalida	U. Verdugo	15	**Naveta**	40	4	7|8	Alanés	20 de Febrero	Verde, estrella rosada

QUINTA CARRERA, A LAS 10.45 A. M. — Premio BALATUN. — Omnium Handicap. — Inscripción: $ 20. — Premio: $ 2,000 al 1.o. — Distancia: 1,500 metros

PREPARADOR	DUEÑO		NOMBRES	PESO	EDAD	SANGRE	PADRE	MADRE	TRAJE DEL JINETE
E. Muñoz	Santiago	1	**Papamoscas**	58	4	F	Pirapó	Semifusa	Verde, cruz azul, M. y G. azul
R. Ramírez	A. León	2	**Merengue II**	57	5	F	Obrizo	Mermaid	Solferino, cuell., pu., y G. negra
E. Emeres	S. Polloni	3	**Poruña**	56	3	F	Pirapó	Doncella	Oro, brazaletes y G. negra
J. Vásquez	Progreso	4	**Pintura**	14	3	F	Pirapó	Semifusa	Gris perla, braz. y G. verde
J. S. Navarro	C. Silva	5	**Le Francais**	53	5	F	Crescendo	Fragilite	Blanco
J. Leiva	J. A. Toro	6	**Mormón**	53	6	F	Mehari	Soirée	Heliotropo, oro
P. Rojas	C. Olivares	7	**Slava**	52	3	31|32	Sir Samuel	Terraza	Colorado obscuro, G. gris
C. Ruz	P. Honnywell	8	**Antilla**	49	4	3|4	Rolando II	Holanda	Blanco y negro a cuadros
C. Morris	Albión	9	**Agosto**	48	5	1|8	Siberien	Chilean	Azul, faja naranja, G. naranja
J. Haute	El Debut	10	**Orense**	47	5	F	Index	Orlanda	Verde, M. v., an. bl. G. neg.
A. Luna	Good Hope	11	**Gran Maestre**	46	4	F	L'Aiglon	Princ. Devota	Blanca alam., y M. azul, G. bl.
L. Devenas	L. Devenas	12	**Xenil**	45	3	F	Olascoaga	Athis	Azul, M. amar., G. tricolor
R. Díaz	J. García	13	**Polín**	44	3	F	Pibe	Chilena	Negro, G. bronce
U. Silva	G. Vallespin	14	**Bolero**	44	5	F	Fío	La danse	Lacre, G. negra
L. A. Benítez	L. Portales V.	15	**Mamarracho**	42	3	F	Lauderdale	Hechizada	Chocolate, braz. y G. oro

SEXTA CARRERA, A LAS 11.15 A. M. — Premio BATURRO. — Omnium Handicap. — Inscripción: $ 20. —Premio: $ 2,000 al 1.o — Distancia: 1,500 metros

PREPARADOR	DUEÑO		NOMBRES	PESO	EDAD	SANGRE	PADRE	MADRE	TRAJE DEL JINETE
C. Toro	H. Arriagada	1	**Maraca**	60	4	7|8	Lovelace	Chilena	Champ. M. azul, G. c. de vino.
J. Vásquez	Progreso	2	**Elmore**	58	3	F	L'Aiglon	Gray Lady	Gris perla, braz. y G. verdes
R. Díaz	H. Rojas	3	**Egalité**	57	6	F	Burlesco	Caoba	Oro, cint. az., M. oro, G. azul
C. Morris	L. Benhan	4	**Frangollo**	55	4	F	Orán	Doncella	Habano
E. Emeres	Los Andes	5	**Telinga**	53	4	F	Turín	Scintilla	Bl. f. az., M. bl. br. az., G. az.
E. Muñoz	Santiago	6	**Veldora**	52	5	31|32	Alascoaga	Fricka	Verde, cruz azul
D. Sandoval	V. Maturana	7	**Emily**	51	5	F	Hallington L	L'Astrée	Turquesa, M. y G. lacre
L. Navarro	Protocolo	8	**Agua va**	48	4	F	Mago	Carambola	Cereza, G. negra
R. Pastene	M. A. Benavente	9	**Cau Cura**	47	5	7|8	Cronwell II	Peccavi	Azul turq., M. oro, G. blanca
U. Duque	Urbión	10	**Chacolí**	46	6	F	San Jorge	Pierrette	Salmón, M. y G. verde
J. Méndez	J. Méndez	11	**Gorgónzola**	43	4	F	Edward Low	La Gringa	Lacre, listado, negro
C. Ruz	V. Jofré	12	**Alicahue**	42	5	1|2	Diablo	Aurífera	Azul, lun. am., M. y G. gran.
R. Ramírez	C. E. Riofrío	13	**Pálpito**	41	3	F	Pirapó	Soirée	Vol. cr. turq., M. col., G. turq.
M. Reyes	Kalmuco	14	**Kalmuco**	40	5	F	Siberien	Rib Rat	Mor., M. nar., br. mor., G. nar.

SEPTIMA CARRERA, A LAS 11.45 A. M. — Premio BERTITA. — Omnium Handicap. — Inscripción: $ 15. —Premio: $ 1,500 al 1.o — Distancia: 900 metros

PREPARADOR	DUEÑO		NOMBRES	PESO	EDAD	SANGRE	PADRE	MADRE	TRAJE DEL JINETE
Sdo. Silva	Luis A. Lois	1	**Provenza**	65	5	F	Marte II		Colorado, M. y G. negra
Sdo. Silva	A. Huerta	2	**La Nuez**	56	4	15|16	Gonin	Bárbara	Tan. y ca. lis., G. café
L. Araya	L. Araya	3	**Rosalila**	56	3	1|2	Scotland's	Virgilia	Azul y blanco listado, G. col.
E. Muñoz	Picadilly	4	**Kilimanjaro**	54	4	F	Julio César	Cholita	Vde. cruz am., M. vde., G. am.
D. Sandoval	D. Urrutia	5	**Pica**	54	4	F	Lonschamps	Burla	Blanca, faja colorada y negra
F. Poblete	S. Poblete	6	**Variable**	46	4	1|2	Scarrón	Chilena	Cereza, cint., braz. y G. negra
E. Emeres	S. Polloni	7	**Poruña**	45	3	F	Pirapó	Nutmeg	Lacre. m. y G. morada
J. Rojas	A. B. C.	8	**Costino**	40	4	3|4	Constant	Anjina	Oro, brazaletes y G. negra

PRONOSTICOS DE ALGUNOS DIARIOS Y REVISTAS PARA LA REUNION DE LA MAÑANA DE HOY EN EL HIPODROMO CHILE

DIARIOS Y REVISTAS	1.a Carrera	2.a carrera	3.a carrera	4.a carrera	5.a carrera	6.a carrera	7.a carrera
La Nación	My Father Apúntale Coirón	Atlética Pimpolla Jota	Carillón Xenops Pilín	Acalia Willibrodo Costo	Merengue II Pintura Slava	Telinga Veldora Chacolí	Poruña La Nuez Costino
Los Tiempos	Apúntale My Father Hila	Pimpolla Felicity Campo Santo	Carillón Victor Noir Arrás	Rocler Acalia Farrutín	Merengue II Pintura Gran Maestre	Egalité Telinga Agua Va	La Nuez Pica Poruña
La Huasca	My Father Arengosa Apúntale	Pimpolla Atlética Rimé	Xenops Carillón Gentilhomme	Name Retorta Costo	Slava Antilla Merengue II	Chacolí Telinga Cau-Cura	Poruña La Nuez Costino

LA PLAYA

RESTAURANT DE MODA

Tatché y Gallofré

MONJITAS 826.— TELEFONO 1250

Esta casa recibe directamente erizos y choros de San Antonio, del ex-buzo de la Armada Nacional, don Wenceslao Ramírez.

Hay constantemente congrios, corbinas, pejerreyes, truchas, jaivas, locos, camarones, langostas y las ricas ostras de Ancud.

GRAN SERVICIO A LA CARTA

atendido por sus dueños

Tatché y Gallofré

PRONOSTICOS DE LA PRENSA

En conformidad al resultado obtenido en la última reunión los diarios y revistas que dan pronósticos para ambos hipódromos han quedado en la siguiente situación:

Valparaíso Sporting Club

		G.	P.
1	Los Tiempos	31	11
2	Zig-Zag	30	10
3	La Nación	28	11
4	El Diario Ilustrado	28	10
6	La Huasca	27	10
6	El Pronóstico	26	10
7	El Mercurio	25	10
8	Las Ultimas Noticias	25	[illegible]
9	La Patria	22	8
10	Deutsche Zeitung	21	8

Hipódromo Chile

		G.	P.
1	El Mercurio	63	30
2	La Huasca	54	30
3	Las Ultimas Noticias	53	30
4	Zig-Zag	50	26
5	La Nación	47	29
6	El Diario Ilustrado	47	30
7	El Pronóstico	43	30
8	La Patria	38	25
9	Deutsche Zeitung	33	22

LA INAUGURACION DE LAS NUEVAS TRIBUNAS Y LOS EMPLEADOS DE LAS APUESTAS MUTUAS

Está próxima ya la fecha de apertura de la temporada hípica santiaguina y junto con ella la de la inauguración de las nuevas tribunas, que vienen a completar la brillante y espléndida obra emprendida por la institución, y especialmente propiciada por su digno y entusiasta presidente, señor don Ricardo Lyon.

El público hípico de Santiago, debe sentirse orgulloso y satisfecho de poseer el primer Hipódromo de Suramérica, cuya elegancia y comodidades con las nuevas instalaciones hechas, serán difíciles de superar.

Es oportuno recordar en esta ocasión al Directorio del Club Hípico, la parte importante que en el progreso de la institución le ha cabido al personal de apuestas mutuas, modestos empleados que sacrifican el día en que todos descansan, para allegar una pequeña comodidad a los suyos. Creemos que el Directorio esta vez, como siempre, no desmintiendo su reconocida generosidad, destinará una parte del dinero que piensa gastar en celebrar dignamente la inauguración de las nuevas tribunas en gratificar a sus servidores que bien han contribuido a su engrandecimiento con su trabajo fatigoso y delicado. Cabe anotar aquí que en otros tiempos se concedía anualmente un beneficio para ellos. Después se cambió ese beneficio por una gratificación anual correspondiente a tres días de sueldo, la que está actualmente reducida a un día. Es, pues, justo que a lo menos en estas oportunidades solemnes para la vida de la institución, se gratifique como se debe a quienes han cooperado al progreso y desarrollo extraordinario del Club Hípico.

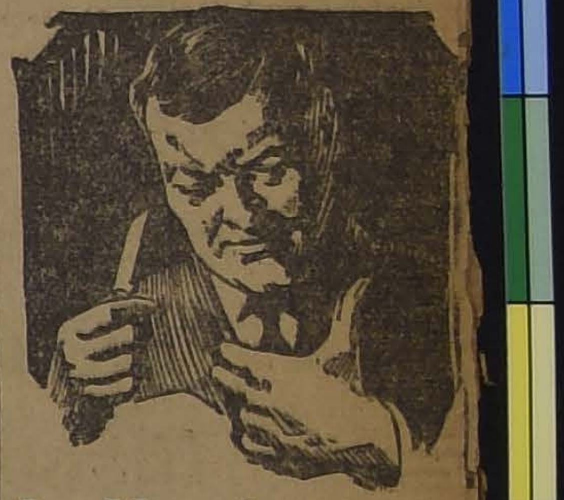

La Navaja bien Afilada

Puede producir un percance. En este caso, su primer pensamiento debe ser Mentholatum, remedio sencillo, excelente, siempre a mano y de aplicación fácil. Es calmante y refrescante para cortadas, rasguños y golpes contusos.

UNA CREMA SANATIVA

Mentholatum

Indispensable en el Hogar

Este remedio es un artículo de hogar en todo el mundo. Lo usan millones de personas en general para el alivio de dolores, inflamaciones, resfriados, neuralgia, eczema, enfermedades de la piel catarro.

De venta en las Farmacias y Droguerías

Unicos Fabricantes:
The Mentholatum Co., Buffalo, N. Y. E. U. A.

DAUBE y Cía

SANTIAGO — VALPARAISO
CONCEPCION

SAN ISIDRO 261

$69, $110 y $13

Lindos y sólidos amueblados completos y con mesa de centro, realiza la **Gran Fábrica Inglesa de Muebles de Mimbre**, premiada en las Exposiciones de Buenos Aires y Santiago
SAN ISIDRO 261

El Tattersall

Remates en los Fundos

La Sociedad se encarga de efectuar remates de animales, maquinarias agrícolas, enseres, muebles, etc., ocasionados por venta de fundo, cambios de explotación, expiración de arrendamientos, liquidaciones testamentarias, etc.

EL GERENTE.

LOCALIDADES NUMERADAS

Próximas a agotarse, las que quedan, se encuentran desde las 10 A. M. a la disposición del público en la boletería del teatro.

TEATROS - MUSICA - CINES

PROGRAMAS DE HOY

TEATROS

TEATRO MUNICIPAL. — Compañía de operetas Soria: matinée: "La princesita Oh, la, la". Noche: "La viuda alegre".

SANTIAGO. — Compañía de variedades Pozas-Ligero. Matinée: "La tierra de los claveles" y "Las corsarias". Vermouth: "El gran bajá" y "Las musas latinas". Noche: "Las corsarias", y "Serafín el Pinturero".

COLISEO NACIONAL. — Opereta Retes-Jarques. — Matinée: "La gatita blanca" y "El arte de ser bonita"; vermouth: "El vendedor de pájaros". Noche: "La princesa de las Czardas".

UNION CENTRAL. — Compañía Valicelli. — Matinée: "El hombre del día" y "Tu cuna fué un conventillo".

COMEDIA. — Compañía Marta Fábregas. — Matinée: "La garra. Especial: "María". Vermouth: "Cuando un pobre se divierte". Noche: "El arroyo Maldonado".

VICTORIA. — Noche: "Fedora".

CIRCOS

CIRCO PAN-AMERICANO. — Manzana residencial. Matinée y noche.

CIRCO STRONG-MAN. — Plaza Mapocho. Matinée y noche.

CINES

SALA IMPERIO. — Matinée. — "La novela de un grumete". — Selecta: "Demonio y carne". Especial y noche: "El as de corazón".

SPLENDID. — Matinée. — 3.a función de "El oso fantasma" y "La princesa Diana". — Selecta y la de la noche: "De mal agüero". Especial. Estreno de la Orquesta Werner Fisher. Noche (2.a) "Piratas de agua dulce".

SETIEMBRE. — Matinée. — Final de "Los conquistadores del Oeste" y "El matón". Selecta: "Lo mejor de la fiesta". Especial y noche: "Milonguita".

ESMERALDA. — Matinée. — "El matón" y final de "Los conquistadores del Oeste". Selecta: "Luisa Lavalliere". Especial y noche: "Lo mejor de la fiesta".

BRASIL. — Matinée. — Penúltima función de "Los conquistadores del Oeste". Selecta: "Milonguita". Vermouth y noche: "Lo mejor de la fiesta".

AVENIDA. — Matinée. — Final de "El as rojo". Selecta: "Milonguita". Especial y noche: "Sirenas de París".

FRANKLIN. — Matinée, 1.a de "El oso fantasma"; especial: final de "Los conquistadores del Oeste". Noche: "Almas perniciosas".

ALHAMBRA Y VICTORIA. —Matinée: "Los molinos de viento". — Selecta (Alhambra), final de "La taberna". Especial y noche: "¿Con quién estabas?"

IMPERIAL. — Matinée: Final de "La Taberna"; Especial y noche: "Demonio carne".

ATENAS. — Matinée. — "El huérfano". Selecta: "La reina del Folies Bergéres". Especial: "Los conquistadores del Oeste." Noche: "Prisioneros del amor".

REPUBLICA. — Matinée. — "La escuela de los centauros". — Especial y noche: "Crimen y redención".

AMERICAN CINEMA. — Especial y noche: "La reina del Folies Bergéres".

POLITEAMA. — Matinée: 3.a función de "El oso fantasma". Selecta: "Lahoma". Especial y noche: "¿Por qué tanta prisa?"

DIECIOCHO. — Matinée. — Programa cómico. Especial y noche: "Shimmy, perdición del mundo".

ELECTRA. — Matinée. — "Lahoma". Selecta: "Una aventurera romántica". Especial y noche: "La gorrioncilla".

IRIS. — Matinée. — "El oso fantasma" y "La bala de cristal". 2.a Especial: "Sirenas de París"; noche: "Genio y figura".

MINERVA. — Matinée: 2.a función de "El oso fantasma". Especial: "Una aventurera romántica". Noche: "Una mujer vulgar".

INDEPENDENCIA. — Matinée: "Lo mejor de la fiesta". Especial: 3.a de "El oso fantasma". Noche: "Sumurum".

NOVEDADES. — Matinée: "Gentil hombre aventurero". Especial y noche: "Demonio y carne".

ODEON. — Matinée. — 3.a función de "El oso fantasma". Selecta: "Hombre y mujer". Especial y noche: "Pecadora sin pecado".

EXCELSIOR. — Matinée. — 3.a de "Los conquistadores del Oeste", y 2.a del "Oso fantasma". Especial: "Una aventurera romántica". Noche: "Una aventurera romántica" y "Los misterios de Nueva York".

HIPPODROME. — Matinée: 3.a de "Los conquistadores del Oeste". Especial: 5.a de "Los conquistadores del Oeste" y "El puñal de la venganza". Noche: "La muchacha de la máscara".

SELECTA. — Matinée. — 2.a de "La taberna". Especial, cómica y "La taberna" Noche: "El gólgota de un alma".

ALAMEDA — Matinée. — Final de "Los conquistadores del Oeste". Especial: "¿Por qué tan de prisa? Noche: "Milonguita".

DELICIAS. —. Matinée: 4.a de "Los conquistadores del Oeste". Especial: 5.a de "Los conquistadores del Oeste". Noche: "Prisioneros del amor".

OLYMPIA — Matinée. — "Una semana bárbara". Tarde y noche: "El gólgota de un alma".

MUNICIPAL

HOY MATINEE. — 3.30 "La Princesita oh, lá, lá". — Noche: "La viuda alegre" — Mañana noche: "La tempestad". — Un interesante programa de opereta anuncia, para hoy la Compañía Soria En matinée, que empezará a las 3.30, representará "La princesita oh, lá, lá", una de las operetas que mantendrán el cartel por muchas funciones, habiendo marcado uno de los éxitos más lisonjeros de la Compañía.

En la noche tendremos la oportunidad de escuchar una opereta que hace años no se da en Santiago con el conjunto de artistas y de orquesta, como el conjunto del Municipal: queremos referirnos a la "Viuda alegre".

Los roles principales estarán a cargo de María Serrano (Ana Clavari); Juan Cullá Soria, (Camilo); Luis Antón (Danilo); Aurora Rodríguez (Silvana); Consuelo Carreras (Valencienne).

Para mañana en la noche se anuncia una excelente versión de la "Tempestad", zarzuela que será cantada por María Serrano (Angela); Dorita Lloret (Roberto); Juan Cullá (Beltrán); Luis Antón (Simón); Aurora Rodríguez (Margarita); Enrique Salvador (Mateo) y Eduardo García, (Procurador).

Dirigirá la orquesta el maestro Lloret.

El Martes subirá a escena "La duquesa del Bal Tabarín".

SANTIAGO

Con una crecida concurrencia en las diferentes secciones, hizo ayer la reaparación la Compañía Pozas-Ligero.

La empresa artística nos comunica que para la próxima semana prepara el estreno de una revista de actualidad perteneciente a dos prestigiosos autores locales, cuyo título daremos en su oportunidad.

Hoy en matinée se representa "La tierra de los claveles" y "Las corsarias"; en vermouth "El gran bajá" y "Las musas latinas", y en función nocturna "Las corsarias" y "Serafín El Pinturero".

COMEDIA

COMPAÑIA MARTA FABREGAS. —Hoy dará este teatro tres funciones poniendo en ellas selectas obras especiales para familias. En matinée "La Garra", del genial literato español, señor Linares Rivas; en vermouth, especial, "María Victoria", del mismo autor, y por la noche, "Fedora".

En todas ellas tiene gran confianza la empresa por tratarse de obras que hace tiempo no se representan en Santiago.

De los muchos estrenos con que cuenta la compañía será el primero que nos dará a conocer "Las superhembras", del eminente Victoriano Sardou, cuyo argumento es un caso de feminismo.

UNION CENTRAL

"CUANDO UN POBRE SE DIVIERTE"

"El Arroyo Maldonado", sainete de Carlos Pacheco y Vacarezza, constituyó anoche un éxito interpretativo para los elementos que encabeza Valicelli.

Hoy la compañía dará tres funciones. En la tarde va "El hombre del día" y "Tu cuna fué un conventillo"; vermouth, el gran éxito: "Cuando un pobre se divierte", que también se repite en segunda de la noche; y en primera se repite "El Arroyo Maldonado".

—Mañana, estreno del sainete de Vacarezza, "Todo bicho que camina va a parar al asador" y que en Buenos Aires ha constituído el más rotundo de los éxitos.

COLISEO NACIONAL

Un variado programa ofrece hoy este teatro en sus tres funciones. En la matinée irán dos obras cómicas: "La Gatita Blanca" y "El Arte de ser Bonita".

En vermouth, "El vendedor de pájaros", que ha tenido tanta aceptación, y en la cual Retes canta unos couplets de actualidad, que se repiten en todas las representaciones.

En nocturna, va la simpática opereta "La Princesa de las Czardas", que interpreta muy correctamente la compañía.

En la próxima semana se cambiará completamente el cartel, poniéndose en escena "La Casta Susana" y el estreno de "La Mazurka Azul", para la cual se pinta decorado y se confecciona vestuario.

LUNA PARK

Hoy, en la tarde y en la noche, habrá baile en este paseo situado en la Quinta Normal.

En el día, la Compañía de Marionetes Dell'Acqua dará dos funciones.

Como de costumbre, las fiestas serán amenizadas por una banda de músicos en la tarde, y en la noche por la conocida orquesta colombiana.

Además, habrá juegos y entretenciones diversas, como andarivel, tiro al blanco, looping the loop, suerte del conejo, etc., etc.

MUSICA

LA BARONESA Mlle. LINA F. MASCONE MASSENET

Desde ayer es huésped de nuestra capital la distinguida artista Baronesa Lina F. Mascone Massenet, nieta del gran maestro francés Massenet, quien después de una brillante jira hecha en Río de Janeiro y Montevideo, resolvió en esta última capital realizar viaje a Chile a insinuación expresa del Cuerpo Diplomático y sociedad uruguaya para llevar a cabo entre nosotros algunos recitales en honor de la V Conferencia Panamericana.

La distinguida artista tuvo la gentileza de hacernos ayer tarde una visita a nuestra imprenta, donde tuvimos oportunidad de conversar breves momentos sobre su ca-

TEATRO COMEDIA
Empresa Ernesto Bouquet
COMPAÑIA ESPAÑOLA MARTA FABREGAS
Matinée:
LA GARRA
Vermouth especial:
MARIA VICTORIA
Noche:
FEDORA
Platea: $ 5

TEATRO SANTIAGO
Hoy Domingo 3 grandes funciones
Matinée a las 3.30
LA TIERRA DE LOS CLAVELES y LAS CORSARIAS
Vermouth a las 6.15:
EL GRAN BAJA y LAS MUSAS LATINAS
Noche a las 9.30:
LAS CORSARIAS y SERAFIN EL PINTURERO
Platea: 5 pesos

TEATRO AMERICAN CINEMA
Arturo Prat 102 :: Empresa Luis Pellissa :: Compañía de Comedias Carlos Castillo :: Primera actriz: Angela Benito
HOY ULTIMO DOMINGO DE LA TEMPORADA
Tres regias funciones
Matinée a las 3.30 P. M.—El Orgullo de Albacete.
Vermouth a las 6.15 P. M.—El más grande éxito de la Compañía La Mujer X.
Noche, a las 9.30 P. M.—Estreno: El Místico, de S. Rusiñol.
Martes: La Dama de las Camelias.

República
AV. REPUBLICA 239
Hoy, 3 grandes funciones
Matinée a las 3 P. M. Emocionante estreno:
La Escuela de los Centauros
por Dick Hatton.
Además:
Lindas cómicas
Especial 6.30. Noche 9.30
Estreno "Pathéé París. La lindísima comedia dramática
Crimen y Redención
(LA DEUDA)
por la bella y elegante
Mlle. GINA RELLY.

SPLENDID
HUERFANOS 1048. — TELEFONO INGLES 2815
DIRECCION MAX GLUCKSMANN
NUEVA ORQUESTA!
Desde hoy y a fin de reorganizar este importante complemento del magnífico espectáculo de este teatro, estará ella a cargo del violín concertino,
WERNER FISCHER
quien en compañía de los 14 mejores elementos de Santiago, ejecutará artísticamente música, tanto seria como alegre, estrenando los
TANGOS, SHIMMYS, FOX TROTS
etc., de última moda en
EUROPA, ARGENTINA y ESTADOS UNIDOS
de los que el Splendid posee exclusividad.

HOY
6.30 y 10.30
Funciones de gran moda.
Lindísimo estreno "METRO 1923"

Piratas de Agua Dulce
Ideal romance de amor por la encantadora
VIOLA DANA
Y el favorito.
JACK MULHALL

HOY MATINEE 3 P. M. (Niños $ 1.00)
EL OSO FANTASMA
Tercera función y el drama de aventuras.
LA PRINCESA DIANA

HOY 5 y 9.30. — La graciosa comedia "PARAMOUNT".
DE MAL AGUERO
por DOROTHY GISH y RODOLFO DE VALENTINO.

MARTES 3
REUNIONES DE MODA
6.o Martes social
CONSTANCE TALMADGE

en su creación picaresca de viuda joven, en
"A LA PESCA DE UN HOMBRE"
LOCALIDADES EN VENTA. — RESERVELAS HOY MISMO

MATIAS SANDORF
(EL SEGUNDO MONTECRISTO)
famosisima version de la novela de
JULIO VERNE
en 4 interesantes funciones, será estrenada el Martes · 3 · en el
IMPERIO

rrera artística. La señorita Lina F. Mascone Massenet, según pudimos imponernos por los conceptos de la prensa de Estados Unidos, Europa y América del Sur, ha triunfado en todos y cada uno de los escenarios donde se ha presentado para escuchar su interesante voz de soprano dramática.

En el día de hoy la Baronesa señorita Mascone Massenet pasará a cumplimentar a la totalidad del Cuerpo Diplomático y miembros del Gobierno para quienes trae numerosas recomendaciones de los colegas congéneres de diferentes capitales.

CIRCOS

GRAN CIRCO PAN AMERICANO

Las dos funciones que dió ayer este circo se efectuaron ante gran concurrencia, que aplaudió los diversos números que se ejecutaron.

Hoy habrá dos funciones. Matinée a las 4 de la tarde, con programa especial para los niños, y en la noche con los mejores trabajos de los artistas, entre los cuales mencionaremos varias novedades de los Sasetas, Pachecos, Delphin's, 5 Yorks, etc.

—Mañana la función será dedicada a la Policía de Santiago, sirviendo de base al programa el hermoso trabajo de los Hermanos Berné sobre el Jiu-Jitsu. Como se sabe, este acto les valió una contrata de instructores de la Policía de New York.

A esta función asistirá todo el personal superior de la Policía, presidido por el Prefecto señor Julio Bustamante, y además 200 hombres de las diversas comisarías. La velada será amenizada por el Orfeón de Policía.

EN HONOR DE LOS PERIODISTAS EXTRANJEROS

El Martes se efectuará en el Gran Circo Pan-Americano la gran función de gala en honor de los representantes de la prensa extranjera y que han venido a la Quinta Conferencia Pan-Americana.

Este acto en homenaje a los periodistas extranjeros revestirá especial importancia y las invitaciones las repartirá el oficial de comisión señor Eugenio Labarca, persona que ha sido nombrada por el Gobierno para atenderlos.

Además de los periodistas homenajeados, concurrirán especialmente invitados los más prominentes miembros de la prensa local.

Sepa Ud.

que el mayor surtido en congrios, corvinas, pejerreyes, truchas, camarones de río y mar, choros, locos, langostas, erizos y centollas a los precios más bajos de Santiago, lo encontrará usted en

LA GOLETA

Agustinas 1036

Teléfono 1872

Este Restaurant es el preferido por lo bien servido y económico de sus precios.

Pruebe usted nuestras ya famosas empanadas de ave y pescado.

TEATRO MUNICIPAL

Compañía de Opera, opereta y Zarzuela SORIA Y CIA

Hoy dos funciones extraordinarias.

Matinée, a las 3.30.

La Princesita Oh, lá lá

Platea, $ 7; balcón, $ 4; luneta balcón, $ 3.

Noche, a las 9.30.

LA VIUDA ALEGRE

Platea, $ 8; balcón, $ 5.

Mañana, en la noche: "La Tempestad".

ESPOSAS IMPRUDENTES

COLISEO NACIONAL

A. PRAT Y AV. MATTA

Compañía de Operetas, Zarzuelas y Revistas RETES-JARQUES

Hoy Domingo 1.o de Abril. Hoy

Tres grandes funciones. Tres.

Matinée, 3.15: "La Gatita Blanca" y "El arte de ser bonita".

Vermout, 6.15: "El vendedor de pájaros".

Noche, 9.30: "La Princesa de las Czardas".

Platea, 3 pesos; balcón, 1.50.

Venta de localidades en el Bar "La Goleta", Pasaje Unión Central.

Mañana Lunes: "Viuda Alegre".

MARTA FABREGAS EN EL COMEDIA

Con "La llamarada", drama en tres actos de H. Kistemackers, debutó anoche en el Comedia la compañía de comedias que preside la primera actriz Marta Fábregas.

No cabe duda de que la elección de pieza para el estreno ha sido poco acertada. "La llamarada" es un drama tendencioso, de escaso mérito artístico, y su ideología aparece agrietada y endeble.

Esta obra pudo impresionar dentro del ambiente enfermizo y anormal que provocara la guerra mundial y en que todos los sentimientos nobles, incluso el de justicia, se pospusieron a la necesidad de conservar hombres para la guerra; pero ahora, distante de la lucha y en una sociedad que no ha participado de las exaltaciones enfermizas de los beligerantes, la ideología de Kistemackers parece simplemente absurda y hasta troglodítica. Ninguna sociedad que reflexione con frialdad podría aceptar la vindicación del asesinato por la consideración de que la pena va a restar un hombre para la guerra. Y esto es simplemente "La llamarada". La obra, como toda pieza tendenciosa, ha envejecido rápidamente y está ya mostrando su decrepitud.

La interpretación tenía para nosotros la novedad de la actuación de Marta Fábregas, artista que por primera vez pisa los escenarios chilenos. Marta Fábregas es una artista joven, de atrayente figura, que viste bien y que sabe tener una actitud escénica. A veces su rostro y su actitud parecen profundamente propicios al instante escénico y cautiva con un gesto y con una fugaz expresión. Su metal de voz es grato, pero carece de profundidad, de esa entonación trascendental que es imprescindible en el drama, y que es lo que da a la realidad escénica el matiz artístico.

Es quiza por esto que Marta Fábregas no da una sensación de artista completa; hay en ella algo que restringe la admiración decidida, "algo" que esperamos precisar con más concreción una vez que hayamos podido apreciarla en distintos caracteres. Por sobre todo, sin embargo, hay que elogiar en Marta Fábregas una condición muy meritoria y es el prudente y discreto límite que sabe poner a la expresión y a todo su trabajo escénico en general; esta condición poco común en el artista, es de un alto valor y basta para dar realce a una figura del teatro, pues indica talento y comprensión.

Por lo demás, el conjunto está integrado en su mayoría con artistas ya conocidos, lo que nos evita un juicio más detallado. La personalidad de Nicolás Carreras, primer actor de la Compañía, es sobradamente conocida de nuestros públicos y junto a él se han presentado anoche casi todos los artistas que formaban parte del fenecido conjunto de Esteban Serrador. Hay que mencionar aparte, eso sí, a Juan Leal, que no está en el caso anterior. Leal nos pareció un artista correcto, mesurado e inteligente. Su interpretación de Marcelo Beaucourt fué sin duda discretísima. Es sensible no poder decir lo mismo de Ruberts, también actor nuevo para nosotros, que hizo una interpretación bastante deficiente del Monseñor Yussey.

Por lo demás, el conjunto, en general, discreto, casi correcto. La concurrencia numerosa y selecta.—**León Roch.**

EL PRIMER ANIVERSARIO DEL ESMERALDA

Se celebra anoche con un entusiasmo extraordinario. — Algunas incidencias desagradables

El Teatro Esmeralda celebró ayer el primer aniversario de su inauguración. El público se adhirió en forma entusiasta que revela las hondas simpatías que este teatro se ha conquistado con su eficiente labor.

Las localidades fueron agotadas horas antes de empezar la función. A pesar de todo, una enorme multitud llenó por completo la cuadra en que está ubicado el teatro, San Diego, al llegar a Matta, hasta el punto de interrumpir el tránsito. En la Avenida Matta se situaron no menos de mil personas a presenciar la elevación de globos y los fuegos artificiales. La Banda de Carabineros alegraba con sus tocatas a toda esta abigarrada concurrencia.

La fachada del teatro había sido adornada con banderas y con guirnaldas y ampolletas que dejaban la calle como de día.

Con este alumbrado, con la música, los voladores y la multitud, se parecía estar en medio de una de las antiguas fiestas patrias nacionales, cuando el pueblo desbordaba de entusiasmo.

La sala, adentro, presentaba un espléndido golpe de vista con todas sus localidades ocupadas, inclusive los corredores laterales. La Empresa había participado la fiesta a las principales familias del barrio. Habría resultado algo lucidísimo y de agradable recuerdo, pues, la concurrencia era escogida y el espectáculo de primer orden, a no haber mediado circunstancias por las cuales debemos estampar nuestra protesta y pedir inmediato remedio.

Agotadas las localidades, se cerraron las ventanillas de las boleterías. Se trató de hacer salir al público sobrante, pero la 4.a Comisaría no había enviado sino dos enclenques guardianes que se quedaron en la calle viendo los fuegos artificiales. Requeridos para despejar las puertas, declararon que tenían orden superior de no intervenir sino en el orden de la calle y no en el interior de la sala. Extrañados de esta aberración, telefoneamos nosotros mismos a la Comisaría y desde allí el oficial de guardia nos confirmó la orden.

Mientras tanto, una poblada de quinientas personas, forzando las puertas del teatro, invadió la sala y llenó los pasillos de platea, se sentó delante de los palcos e hizo incómoda la permanencia de las familias.

En la galería pasó otro tanto y a no haber mediado la intervención de los músicos de la banda de Carabineros, habría que haber lamentado graves incidentes. A pesar de todo, los Carabineros tuvieron que echar a rodar escaleras abajo, algunos revoltosos, lo que trajo por consecuencia la dispersión de la multitud que en su carrera arrasó con todas las ventas que la tolerancia municipal permite en la calle Aconcagua. Fué este arrasamiento de tortilleros y fruteros, la nota cómica de la función callejera.

De todas maneras, la fiesta del Esmeralda fué todo un triunfo. La Empresa nos encarga pedir excusas a las familias por las incomodidades que tuvieron que pasar, pues de gente que entra a la pecha no es dable exigir mayor corrección. La culpa de esto, decimos nosotros, es única y exclusivamente de la falta de policía.

NOTICIAS CINEMATOGRAFICAS

SPLENDID

DEBUT DE LA ORQUESTA WERNER FISHER.—En la funciones especial de hoy a las 6.30 se verificará el debut de la nueva orquesta, que ha sido tomada por su Empresa para reorganizar la parte musical de este teatro, que adolecía de deficiencias. Este nuevo conjunto orquestal, compuesto por 14 de los mejores elementos de Santiago, estará a cargo del conocido violín concertino Werner Fisher, demasiado conocido para entrar a encomiar su personalidad artística sobresaliente. Tocará esta nueva orquesta desde el principio hasta el final de cada una de las funciones de 6.30, 9.30 y 10.30 y durante todo el tiempo, suprimiéndose desde hoy y de hecho los intervalos de piano solo.

El programa cinematográfico es excelente y como sigue:

A las 10.30 P. M. será estrenada una producción de la manufactura Metro-Classics, obra de absoluta moralidad que se titula: "Piratas de agua dulce", cuyo argumento extraído de una novelita de F. Scott Fitzgerald, publicada en el "aSturday Evening Post", ha sido adaptada a la escena muda con mucho talento por Waldemar Young.

La pequeña y vivaracha Viola Dana, una de las más encantadoras de las actrices de comedia americanas, crea el principal rol, haciendo de él una interpretación sobresaliente. La secunda Jack Mulhall.

En la matinée, con programa doble, que se verificará a las 3 P. M., será estrenada la tercera función del super-serial de misterio, aventuras de Pathé N. Y., titulado "El oso fantasma", creación de la linda y valiente Juanita Hansen y del popular traidor Warner Oland. Las series que se estrenan se titulan (7) "A balazos en la sombra", (8) "La trampa humana" y (9) "El llamado hipnótico". Y además se exhibirá "La Princesa Diana", por Alma Rubens.

En la Selecta, a las 5 P. M. y primera de la noche, a las 8.30, se exhibirá la comedia de la Paramount titulada: "De mal agüero", romance amoroso por Rodolfo de Valentino, secundado por Dorothy Gish.

IMPERIO

LAS CUATRO FUNCIONES DE HOY.—Esta sala central ofrecerá hoy una matinée cuyo programa especialmente dedicado al mundo infantil, tiene, sin embargo tanta atracción e interés para los niños, como para los grandes. Se trata de la exhibición de la hermosa película Gaumont: "La novela de un grumete", sentido argumento dramático que relata la triste historia de un niño, huérfano de un padre rico, cuya fortuna es objeto de la codicia de un marqués aventurero y de un comerciante sin escrúpulos, los que, para separarlo de la madre, lo hacen robar por el patrón de un barco de pesca y convertirlo en grumete. Este papel está a cargo del simpático y precoz actor Adrián Petit, figura aventajadísima de la escena francesa, que hace su trabajo con convencimiento, con emoción y apreciables facultades artísticas.

En la sección selecta de las 4.30, será ofrecida una nueva exhibición de la producción super, estrenada el pasado Miércoles de moda: "Demonio y carne", obra dramática de grandes valores tanto emocionales como artísticos, que interpreta la hermosa actriz Leah Baird.

Las funciones de lujo de las 6.30 y de las 9.30, tienen este Domingo atracción especial, con motivo de que en ellas se presenta por primera vez la Orquesta Grazioli, haciéndose cargo del acompañamiento sincrónico del programa. Como se ha dicho ya, este prestigiado conjunto orquestal que dirige el maestro don Pedro Grazioli, quien lo ha seleccionado aún y aumentado en sus elementos, aparece integrado con la, valiosa personalidad artística del celebrado concertista y solista de violoncello, señor Enio Bolognini. A contar desde hoy la Sala Imperio cuenta, pues, con una atracción más, pues se aumenta notablemente la valorización artística de sus espectáculos con el concurso de uno de los mejores conjuntos orquestales de la capital. El programa cinematográfico anuncia para estas funciones el estreno de la Goldwyn Pictures: "La noche nuncial" o "El as de corazón", notable producción dramática que trata con exquisito tacto y con estudio, un tema delicadísimo y trascendental, el de la influencia que en el porvenir social y doméstico de los recién casados obran las circunstancias y aspectos de la primera noche de matrimonio. Para dar idea de la culminancia de esta obra nos bastará con advertir que sus dos grandes roles están interpretados por Leatrice Joy y por Lon Chaney, actor este último de quien puede decirse que jamás se le ve sino interpretando papeles de gran fuerza dramática y emotiva, y en dramas que son verdaderos girones de vida.

ALHAMBRA Y VICTORIA

LOS PROGRAMAS DE HOY.—Estos cines anuncian para hoy una matinée a la hora de costumbre, en la que repetirán la exhibición de la interesante obra descriptiva y de aventuras sensacionales, titulada "Los molinos de viento" o "En el país del oro negro", cuya mejor referencia puede condensarse en decir que es a la vez drama, comedia y sainete, con lo que su interés y sus valores artísticos varían en aspectos diferentes que aseguran su amenidad. Sensacional, ilustrativo e interesante es todo lo referente a la explotación del petróleo y la demostración de los trabajos en los pozos petrolíferos. Su protagonista es Allene Ray.

En sección selecta, el Alhambra repetirá la exhibición de función 4.a y última de "La Taberna" de Emilio Zola, cuyo capítulo pertinente aparece denominado "Su majestad el alcohol".

En especial, como en la función de la noche, ambos teatros presentarán el estreno de la comedia social dramática de Pathé París, titulada "Anoche ¿con quién estabas?", obra cuyo argumento está compuesto por un conflicto matrimonial de gran sensación, en el que aparecen admirablemente descriptas dos psicologías diferentes y antagónicas de mujer, que agitan su existencia al rededor de un hombre honrado, víctima de la una y objeto del amor inocente de la otra.

El primer papel lo tiene la gentil actriz Genevieve Félix, a la que acompañan otras figuras sobresalientes de la escena francesa, como Jeanne Even y Marie Arquet.

SETIEMBRE

En vermouth y nocturna se harán las 11.a, 12.a y 13.a exhibiciones de la hermosa película "Milonguita".

Las exhibiciones serán acompañadas con el tango "Milonguita" cantado por La Chilenita.

—En matinée se exhibirán la última función de "Los conquistadores del Oeste", por Art Acord y "El matón", por Hoot Gibson.

—En selecta, a las 4.30, se hará la última exhibición de "Tripitas en lo mejor de la fiesta".

BRASIL

En vermouth y nocturna se estrenará "Tripitas en lo mejor de la fiesta", la graciosa comedia en 7 partes perteneciente al contrato de dos millones de dólares.

Datos de esta vista se puede ver en el párrafo del Esmeralda.

En matinée irá la penúltima función de la serie "Los conquistadores del Oeste" por Art Acord y otras atracciones cómicas.

En selecta se repetirá por última vez "Milonguita", la extraordinaria vista argentina con escenas cantadas por La Chilenita.

ESMERALDA

La extraordinaria película en 7 actos "En lo mejor de la fiesta", que es la primera de Tripitas en su renecido contrato de dos millones de dólares, se estrenará en este teatro en la vermouth y nocturna de hoy.

En vermouth y nocturna, además de esta película, habrá bailes por Las Chamberileras, trío de bailarinas españolas que ayer gustó muchísimo, y por Francisco Franco, exprimer bailarín de la Compañía Berutti.

En matinée se darán "El matón" por Hoot Gibson y la última función de "Los conquistadores del Oeste".

A las 4.30 habrá selecta. Se repetirá "Luisa Lavaliere", la gran vista alemana con la vida de la famosa cortesana.

AVENIDA

Cuatro funciones pasa hoy el Avenida; en la matinée se ha escogido un programa formidable, alegre y dramático con aventuras feroces. Se pasa el final de "El as rojo" y una graciosa película por Charlie Chaplin.

En selecta, se da por última vez el gran éxito de la temporada "Milonguita" y en especial y noche la vista de gran lujo y totales sugerencias "Sirenas de París", edición extraordinaria de la Casa Pathé de París.

Protagoniza esta cinta Irene Eclaire.

DIECIOCHO

Tres funciones ofrecerá hoy este teatro. En matinée estreno de un novedoso programa cómico y de aventuras de cow-boys, compuesto de las siguientes películas: "Uñas de gato, garras de león", comedia graciosísima por la troupe de animales más sabios; "Detective sinista" por el famoso Doroteo y el drama de cow-boys por Eddie Polo, titulada "Vencer o morir".

En las funciones de moda, especial y noche, va el estreno de la lujosa comedia de ambiente social, titulada "Shimmy, perdición del mundo"; intérprete principal es la gran actriz americana Florence Vidor.

ELECTRA

"LA GORRIONCILLA".— En funciones especial, a las 6.30 y nocturna, a las 9.30, con acompañamiento de gran orquesta, presenta el estreno de una de las más poéticas y delicadas producciones de Hamiramount, "La Gorrioncilla", drama de amor por Ethel Clayton.

En matinée, a las 2.45 "Lahoma" y "El oso fantasma".

En la tanda selecta de las 5 "Una aventurera romántica" por Dorothy Dalton.

POLITEAMA

Ofrece este teatro hoy cuatro funciones escogidas. Una matinée doble con el estreno de la tercera función del serial "El oso fantasma" y la mejor creación de Tripitas en 7 actos "Lo mejor de la fiesta".

En la función selecta se dará "Lahoma" y "¿Por qué tanta prisa?", gracioso romance de amor y carreras de autos.

AMERICAN CINEMA

VUELVE A SU ACTIVIDAD CINEMATOGRAFICA.—Con la terminación de la temporada de comedia que hacía en este teatro la Compañía Castilla, el American recupera desde hoy sus antiguas actividades cinematográficas y comienza, con los demás cines, su temporada oficial de Otoño, en la que se promete estrenar un valioso material cinematográfico que tiene contratado.

Sus primeras funciones cinematográficas las dará, como decimos hoy, a las 6.30 y a las 9.30, presentándolas con un estreno de valor sobresalientes, el de la primera super-producción extraordinaria del año, la película Realart, de gran elegancia y regia presentación escénica "La reina del Folies Bergeres". La protagonista de esta fina comedia es la estrella Agnes Ayres y en ésta la acompañan muchas otras figuras culminantes de la pantalla.

REPUBLICA

OFRECE TRES FUNCIONES.—En matinée, este teatro presentará un programa de aventuras con el estreno sensacional "La escuela de los

IMPERIO: HOY - Cuatro grandes Funciones

MATINEE.— Espectáculo especialmente dedicado al mundo infantil. La bellísima obra de aventuras y viajes:

La Novela de un Grumete

Notable exponente GAUMONT de cautivante argumento para chicos y grandes.

HOY
Orquesta
Grazioli
Bolognini

SELECTA.— Espectáculo exclusivo de arte.

La 3.a super-producción de la temporada. El triunfo de arte y lujo:

DEMONIO Y CARNE

Obra recomendables para las jóvenes.

Presentación y acompañamiento sincrónico de la nueva

Orquesta Grazioli

Programa musical

1. Eysoldt Lea.—A?—Fox-trot.
2. Lincke.— Paradis Siamese.
3. Boito.—Mefistófeles.
4. Bolognini.--Cantos vascos (solo)
5. Giordano.—Fedora.
6. Ziege.—Trixi du.—Fox trot.
7. Bouglione.—Mater.— Tango.
8. Salabert.—Córdova. Paso doble.

de la que forma parte el eximio concertista solista de violoncello señor

ENIO BOLOGNINI

FUNCIONES DE LUJO (6.30 y 9.30)

ESTRENO GOLDWYN DE ALTOS MERITOS:

LA NOCHE NUPCIAL
O EL AS DE CORAZONES

por las eminencias de la escena muda: LON CHANEY Y LEATRICE JOY.

LOS MEJORES ESPECTACULOS SON LOS DE LA SOCIEDAD CHILENA AURELIO VALENZUELA B. y Cía.

SETIEMBRE

VERMOUTH Y NOCHE. — PLATEA $ 2.00

MILONGUITA

La triunfal vista argentina con tangos cantados por "LA CHILENITA".

Además:

LA BOMBA SALVADORA, por CACHIVACHE

SELECTA A LAS 4 1/2

Platea: $ 1.20.

TRIPITAS en Lo Mejor de la Fiesta

ESMERALDA

VERMOUTH Y NOCHE. — PLATEA $ 2.00

Exito colosal del trio de bailarinas

LAS CHAMBERILERAS

y del ex-primer bailarín de la Compañía Berutti PACO FRANCO.

— CINE —

TRIPITAS

— EN —

Lo mejor de la fiesta

(7 ACTOS)

Primera obra del contrato de 2 millones de dólares.

SELECTA A LAS 4 1/2

PLATEA $ 1.20

LUISA LAVALIERE

La querida del rey.

BRASIL

VERMOUTH Y NOCHE. — PLATEA $ 2.

TRIPITAS

En la comedia en 7 actos

Lo mejor de la fiesta

Además:

LA BOMBA SALVADORA

por CACHIVACHE.

SELECTA A LAS 4 1/2

PLATEA $ 1.20

Milonguita

con escenas cantadas.

MATINEE A LAS 2.30

Penúltima función de

LOS CONQUISTADORES DEL OESTE

LA BOMBA SALVADORA

MATINEE a las 2.20: SETIEMBRE y ESMERALDA

FIN de "LOS CONQUISTADORES DEL OESTE" por ART ACORD

"EL MATON" por HOOT GIBSON

MARTES:: "Por la razón o la fuerza", la gran vista chilena. — MIERCOLES: "Nuevas aventuras de Tarzan"

ALHAMBRA - HOY - VICTORIA

MATINEE: ESPECTACULO DE AVENTURAS Y SENSACIONALISMO

LOS MOLINOS DE VIENTO

o EN EL PAIS DEL ORO NEGRO

Drama, Comedia y Sainete por ALLENE RAY.

ESPECIAL Y NOCTURNA: Estreno Pathé París extraordinario.

ANOCHE ¿CON QUIEN ESTABAS?

Emocionante conflicto pasional de lujo, por GENEVIEVE FELIX.

NOTA. — En estas funciones hace su primera presentación la magnífica.

ORQUESTA BARBAT

que antes ejecutaba los programas de la Sala Imperio.

San Pablo, esq. Chacabuco

MINERVA-HOY:

Matinée, especial, noche

MATINEE, 3.30.— 2.a función de la hermosa serial de lujo:

El Oso Fantasma

Episodios: 4. La venta abierta; 5. La celda de la Torre; 6. La bola de cristal

Y estreno de la hermosa comedia de aventuras.

El Vagabundo

Harry Carcy (Cayena)

ESPECIAL, 6.30.— 7.a función de la serie alemana:

La Dueña del Mundo

Episodio titulado:

"LA BIENHECHORA DE LA HUMANIDAD"

y el hermoso estreno:

LA AVENTURERA ROMANTICA

por DOROTHY DALTON

Preciosos bailes clásicos, por Dalton y un ballet de niñas.

NOCHE, 9.30.

La Aventurera Romántica

y el sublime estreno "Robertson-Cole". El poema pasional, basado en escenas de la vida real, titulado:

UNA MUJER VULGAR

Cuyo argumento demuestra, que la "mujercita vulgar", la de humilde origen, la que ha nacido en un hogar honrado, la que ha aprendido en él lecciones de virtud y nobleza es la única que puede hacer la felicidad del hogar, y no aquellas que sólo viven pendientes de la última moda y de los chismes de salón... Creación admirable de la encantadora

Florence Vidor

Lunes: "HUERFANAS DE LA TEMPESTAD".
Martes: Exito!! "MILONGUITA". Exito!!

Oriente

COLOSAL MATINEE CUADRUPLE, A LAS 3 P. M.— Especial y noche, con canto:

MILONGUITA

POR LA RAZON o LA FUERZA

La gran vista chilena, con los más bellos paisajes de nuestra tierra.

El alma de nuestro pueblo es la que palpita en este drama noble y sincero. El descendiente del bravo araucano en su lucha contra los aventureros cazadores de dotes y ladrones de tierras.

:-: Martes: SETIEMBRE y BRASIL. Miercoles: ESMERALDA

EXCLUSIVIDAD DE LARRAIN Y CORREA. — AGUSTINAS 1180. — SANTIAGO.

PRONTO: "ESPOSAS IMPRUDENTES"

LAS AVENTURAS DE TARZAN, El Hombre Mono

15 electrizantes episodios.
31 rollos de película.
3 largas y sensacionales funciones.

Protagonistas:
ELMO LINCOLN y LUISA LORRAINE

Trabajan los animales sabios:
MONO MARTIN, EL ELEFANTE TANTOR y EL LEON NUMA

La más completa colección de fieras: leones, leopardos, elefantes, cocodrilos, gorilas, hienas, camellos, tigres, etc.

Exclusividad Universal Pictures Corp.

MIERCOLES: SETIEMBRE Y BRASIL -- JUEVES: ESMERALDA

IMPERIO:

MIERCOLES (4.o de MODA)

Estreno de la Super-obra VITAGRAPH.

LA CAUTIVA DEL SERRALLO

Edición genuina.
Los amores de Anita Delgado, con el Marajah de Kapurthala.

Alameda

ESPECIAL 6.30.—NOCHE 9.30

WALLACE REID
MILONGUITA

En la noche, además: reprise de

En una de sus últimas creaciones titulada:
¿Por qué tanta prisa?
LA CHILENITA

Con escenas cantadas por

Matinée

FUNCION DOBLE.
2 - SERIALES - 2

LOS CONQUISTADORES DEL OESTE
Y EL OSO FANTASMA

Episodios 7.o, 8.o y 9.o

Teatro Novedades

CUETO Y AVD. PORTALES

MATINEE a las 3.15. Estrena: GENTIL HOMBRE AVENTURERO por MINUTILLO. — El 43.o COMICO UNIVERSAL, y humorismo por el divertido CHAPLIN CHILENO

ESPECIAL Y NOCHE. — ESTRENO EXTRAORDINARIO

DEMONIO Y CARNE

...auros", por Dick Hatton; y otro ...laridad con una selección de ...losas comedias festivas.

...la especial y en la nocturna, ...ones sociales, estrenará la pro... ...ión Pathé París, titulada "Cri... y redención", que protagoniza ...lla y elegante actriz Lina Re... ...fey que es adaptación escénica de ...novela de Jourda "La Dette" (La vida).

IMPERIAL

...TOS DOBLES PROGRAMAS DE ...—El Imperial hará su matinée ...Hoy con la cuarta y última fun... ...de "La Taberna" de Zola, sub... ...ada "Su majestad el alcohol" y ...sensacional película de aventuras ...protagoniza Roy Stewart "La ...a del desierto".

...a especial y en la nocturna, ...dirá el estreno de la cuarta su... ...producción de la temporada, la ...dramática de lujo "Demonio y ...", protagonizada por Leah ...d, con Richard Tucker y Vernon ...l. Además, presentará la peli... ...de aventuras y sensacionalismo ...vagabundo".

ATENAS

...US CUATRO GRANDES FUN...NES.—A la hora acostumbrada, ...Atenas ofrecerá hoy una matinée ...la que exhibirá la valiosa pro... ...ción dramática de la Fox "El ...rfano", una de las últimas y más ...badas creaciones artísticas del ...ora actor coloso William Far... ...a obra de aventuras, de eme...

...ciones y de vida cow-boy, que recuerda las cautivantes escenas de "El paso de la muerte".

En la sección selecta repetirá, a pedido de numeroso público que no alcanzó a verla, en el estreno, la primera de las grandes super-producciones de la temporada, la bellísima comedia de regia presentación escénica "La reina del Folies Bergeres", obra sin duda, la más elegante del cine moderno, cuya protagonista es Agnes Ayres.

En la especial terminará con la exhibición de la serial histórica y de aventuras por Art Acord "Los conquistadores del Oeste" y finalmente, en la función de la noche, sección de carácter social y de moda, estrenará la segunda super-producción del año, el hermoso drama de la Goldwyn Pictures "Prisioneros del amor", que protagoniza la gentil Betty Compson y que obtuvo un señalado éxito en la Sala Imperio.

ALAMEDA

LAS FUNCIONES DE HOY.—Con el siguiente programa hace sus tres funciones de hoy esta sala: En matinée se da un programa doble, hecho por dos seriales de interés, "Los conquistadores del Oeste", en su capítulo final, y "El oso fantasma", en las partes 7, 8 y 9. En las demás secciones del día se presenta un nuevo programa doble formado por "¿Por qué tanta prisa?". En la noche se da esta misma película y además "Milonguita", con tangos cantados por la Chilenita.

DELICIAS

SIETE PELICULAS. — Para la matinée se anuncia los episodios 13, 14 y 15 de la hermosa cinta: "Los conquistadores del Oeste", y también "Los miserables", por Cayena. Esta pieza es una de las más emocionantes del célebre actor. Además, se presenta Chaplin, en su bella creación: "Al sol". En la sección especial se ofrece la última función de "Los conquistadores del Oeste". Se da también la segunda jornada de la grandiosa obra de Zola: "La taberna". Para la noche se ha escogido la admirable creación de Betty Compson: "Prisioneros del amor". Se añade: "El matón", por Hoot Gibson.

IRIS

MATINEE. — Hoy estrena este teatro en la matinée infantil, a las 2 1|2 en punto, los episodios: "La venta abierta", "La celda en la torre" y "La bola de cristal" (2.a función), de la super-serie Pathé N. Y., titulada: "El oso fantasma", interpretación de Juanita Hansen y el temible Warner Oland, los episodios finales de "Los conquistadores del Oeste", por Art Acord y "Barbas y más barbas".

Especial. En esta función, a las 6.15, va la super-producción Metro de gran lujo y de absoluta moralidad, titulada: "Sirenas de París", interpretación de Ina Claire.

Noche: Para esta función, a las 9.30, este teatro anuncia un programa doble compuesto de la última creación del simpático Frank Mayo, titulada: "Genio y figura" y la notable producción de lujo fastuoso, titulada: "Sirenas de París", interpretada por Ina Claire.

MINERVA

HOY, TRES FUNCIONES.— Matinée, 3.30. Estreno de la vista titulada "Vagabundos", protagonizada por el actor Harry Carey (Cayena) y reprise de la 1.a función de la serial de lujo: "El oso fantasma".

Especial, 6.30. Estreno de la hermosa obra interpretada por la actriz Dorothy Dalton: "Una aventura romántica y estreno de la 7.a función de la serie alemana de aventuras: "La dueña del mundo", cuyo capítulo se titula: "La bienhechora de la humanidad".

Noche, 9.30. El poema pasional, basado en las escenas de la vida real, titulada: "Una mujer vulgar", creación de Florence Vidor y "La aventurera romántica".

Mañana: Estreno: "Huérfanas de la tempestad".

INDEPENDENCIA

HOY, "LO MEJOR DE LA FIESTA" Y "SUMURUN", POR POLA NEGRI. — Excelentes son los programas que en sus funciones de hoy Domingo, ofrece este concurrido teatro del barrio Independencia a su numerosa clientela.

En la matinée. En la matinée, a las 3.30 P. M., se exhibe la colosal cómica en 7 actos, titulada: "Lo mejor de la fiesta".

Además irá el emocionante drama de cow-boys y aventuras sensacionales, titulado: "Compañeros de las tinieblas".

En la especial, a las 6.30 P. M., se exhibe la tercera función, series 7, 8 y 9 del emocionante super-serial de misterio y aventuras, titulado: "El oso fantasma", obra interpretada por Juanita Hansen y Warner Oland.

En la función nocturna, a las 9.30 P. M., se estrena en ese barrio la grandiosa super-producción alemana, titulada: "Sumurun" o "El secreto del harem del Kalifa de Bagdad.

Hace en esta obra la mejor de sus creaciones, Pola Negri, secundada por Harry Liedtke.

NOVEDADES

"DEMONIO Y CARNE".— La función de la matinée de hoy la hace con el estreno de la interesante película, interpretada por Minutillo, titulada: "Gentil hombre aventurero", además se estrenan dos de las mejores cómicas del 44.o programa cómico Universal, terminando la función el aplaudido Chaplin Chileno, con un nuevo y divertido programa.

Para las secciones de moda, especial y noche, estrena: "Demonio y carne" obra pasional y de lujo interpretada por Lea Baird.

CIRCO PAN - AMERICANO

EMPRESA: ANSALDO, QUEIROLO Y CIA.

MANZANA RESIDENCIAL - ALAMEDA Y SAN FRANCISCO

HOY DOMINGO, A LAS 4½ P. M., atrayente MATINEE dedicada al mundo infantil; y a las 9.30 de la NOCHE espléndida y variada función. Gran éxito de los

COW-BOYS DEL FAR WEST - JIU-JITZU - LA FIESTA EN PEKIN - GRANDES NOVEDADES

PLATEA, NIÑOS: $ 5.00 :-: GALERIA, NIÑOS: $ 1.50. MAÑANA: GRANDES DEBUTS

ODEON

SUS FUNCIONES DE HOY.—Matinée, a las 2 1|2 con el estreno de la tercera función de la serial de aventuras y misterios: "El oso fantasma" y la séptima de "La dueña del mundo".

Selecta, a las 4 3|4, con el estreno de "Hombre y mujer".

Especial y noche: estreno de un drama pasional: "Pecadora sin pecado", creación de Cleo Madinson.

Estas funciones serán acompañadas por un escogido recital, a cargo de la orquesta que este teatro posee.

EXCELSIOR

HOY PRESENTA TRES ESPLENDIDAS FUNCIONES— Matinée doble. Estreno de la tercera función de la serial: "Los conquistadores del Oeste" y estreno de la segunda función de la serie: "El oso fantasma", por Juanita Hansen.

Especial: El sensacional estreno Paramount: "Una aventurera romántica", bellísimo drama pasional de lujo, de argumento intensamente conmovedor, creación admirable de la encantadora y elegante Dorothy Dalton.

Noche: Programa doble: "Una aventurera romántica" y el estreno del hermoso y emocionante drama de aventuras, titulado: "Los misterios de New York", creación del famoso actor Douglas Fairbanks, el inolvidable intérprete del papel de D'Artagnan en "Los Tres Mosqueteros".

FRANKLIN

Hoy Domingo, las tres funciones de costumbre con las más interesantes producciones. Matinée, a las 2.30, triple atracción serial, primera función de "El oso fantasma", 4.a de "El sendero sangriento" y 4.a de "Los conquistadores del Oeste".

Especial, fin de la serie "Los conquistadores del Oeste" y estreno de la 2.a función de "El oso fantasma".

En la nocturna se presenta la excelsa actriz italiana Francisca Bertini en "Almas perniciosas", en programa doble con "Una novela de amor".

HIPPODROME

HOY, TRES FUNCIONES— Matinée, 3.15: "Los conquistadores del Oeste", 8.a función; "El puñal de la venganza", por la intrépida y audaz actriz Ruth Roland y "El hombre que bramó", divertida comedia Universal.

Especial, 6.15, estreno de la 5.a función de la colosal serie, por el cow-boy gigante Art Acord, además "El puñal de la venganza" y la graciosísima comedia Universal: "Un lío cinematográfico.

Noche, 9.15, estreno para el barrio del voudevil estilo "Casta Susana", interpreta por Ossi Oswalda: "La muchacha de la máscara".

MUNDIAL

"LA RELIGION DEL AMOR" Y "LA PRESA O GENTIL HOMBRE AVENTURERO".— Con este doble programa hace este concurrido teatro sus funciones de especial, a las 6.15 y noche, 9.30. Las dos películas son estrenos de gran magnitud y de gran argumento.

En la matinée anuncia la 3.a función de "La Taberna" y los episodios 13, 14 y 15 de "Los conquistadores del Oeste".

SELECTA

"EL GOLGOTA DE UN ALMA" Y "LOS ZAPATOS DEL OTRO". — —Para la función nocturna, anuncia este teatro la segunda y última etapa de la novela grandiosa, que logró mantener al público en constante tensión nerviosa.

La matinée la hace con la segunda función de "La Taberna" y los episodios 10, 11 y 12 de "Los conquistadores del Oeste".

En especial, a las 6.15, exhibe el final de "La Taberna" y las chistosísimas comedias de aventuras "Los zapatos del otro".

OLYMPIA

"EL GOLGOTA DE UN ALMA". —Para la matinée: "Una semana bárbara", creación de la elegante y picaresca Bebé Daniels. En la tarde y en la noche, primera parte del sublime drama francés: "El gólgota de un alma", poema de amor y de dolor que caracteriza los mejores elementos de la cinematografía francesa.

PROXIMOS ESTRENOS

"LOS ENREDOS DE ANATOLIO".—Terminamos hoy la interesante publicación que hemos hecho en nuestras ediciones anteriores sobre la labor de los principales intérpretes del "Film de las 11 estrellas", "Los enredos de Anatolio".

Monte Blue, hace un rol de campesino. Son muy ponderables las cualidades de este actor joven, quien le está reservado un brillante porvenir. Su papel en esta obra es sencillo; pero con todo es muy interesante. Sabe poner alma en él y contribuye con el resto del elenco a dar a esta producción extraordinaria el valor de obra superior que la caracteriza.

Agnes Aures, es el talento y la gracia, reunidos de manera especial. En esta comedia brillante tiene a su cargo el rol de camarera, figurando como esposa de Monte Blue. Es su labor perfecta, destacándose como una artista de especiales méritos.

Bebé Daniels, interpreta el rol de la artista pecadora por amor, ciegamente enamorada de un hombre por quien cometería el mayor de los sacrificios. El lujo con que se presenta esta artista, toca en lo asombroso, docenas de trajes deslumbrantes y de incalculable valor. La Famous Ramount, considerada con razón la productora más importante del mundo, lo es sobre todo por el esmero de lujo conque viste sus films. El director Cecil B. de Mille, parece que hubiera querido asombrar al mundo con la fastuosidad y la riqueza de su obra, y a fe que lo ha conseguido ampliamente.

Bebé Daniels, marca el record de lujo en la vestimenta. Se presenta con una gracia dolorosa que maravilla y seduce. Con razón lo hace más tonto que antes al inocente Anatolio.

Todos los demás actores se desempeñan con acierto, aunque no son sus papeles de la importancia de los anteriormente nombrados.

Las localidades numeradas para el estreno de esta gran obra, cuyo estreno se verificará el Jueves de la presente semana en el Splendid, se encuentran a la disposición del público en la boletería del teatro y recomendamos a nuestros lectores adquirirlas cuanto antes, pues ya hay un buen número tomadas.

VALICELLI

HARA REIR A CHICOS Y GRANDES

A las 3.30: en la MATINEE del

TEATRO UNION CENTRAL

"El Hombre del Día"

— Y —

Tu Cuna fué un Conventillo

Rebaja de precios: a platea $ 5.00

VERMOUTH, 6½: "APROPOSITO" y "CUANDO UN POBRE SE DIVIERTE".

NOCHE, 9½: "EL ARROYO MALDONADO" y "CUANDO UN POBRE SE DIVIERTE".

IRIS

CASTRO 130 — TELEFONO INGLES 3766

Hoy, matinée, a las 2 1|2.

2.a de "EL OSO FANTASMA" y fin de "LOS CONQUISTADORES DEL OESTE" y la cómica "Barbas y más barbas".

A las 6.15.— INA CLAIRE en "SIRENAS DE PARIS". Moralidad absoluta.

A las 9.30.— Programa doble: FRANK MAYO en "GENIO Y FIGURA" y "SIRENAS DE PARIS".

DELICIAS

MATINEE

Conquistadores del Oeste

Series 13, 14 y 15.

CHAPLIN AL SOL

LOS MISERABLES

por CAYENA.

ESPECIAL

Series finales.

Conquistadores del Oeste

y segunda función de la serial francesa.

LA TABERNA

NOCHE

Prisioneros del Amor

Super Goldwyn por la bellísima BETTY COMPSON y el lindo drama de aventuras

EL MATON

por HOOT GIBSON.

T. FRANKLIN

HOY 3 EXTRAORDINARIAS FUNCIONES

Noche, a las 9.30.— Reaparición de la genial actriz FRANCISCA BERTINI en

Almas Perniciosas

y el estreno Gaumont:

Una novela de amor

Especial, a las 6.30.

FIN DE

Los Conquistadores del Oeste

y segunda función de

El Oso Fantasma

Matinée, triple serial, a las 2.30.— 1.a función de "El oso fantasma", 4.a de "Los Conquistadores del Oeste" y 4.a de "El sendero sangriento.

¿Tiene Ud. miedo de comer por temor a las torturas de la dispepsia?

Torturado durante el día y sin poder conciliar el sueño por la noche, a causa del malestar que la indigestión le da, no es de extrañar que el dispéptico llegue a perder la cabeza y se pregunte si con tal existencia vale la pena de vivir. Tal era el estado en que se hallaban muchos pacientes antes de saber que la Magnesia Bisurada los restablece pronto y con seguridad; además les permite comer y saborear los alimentos durante el día y les da tranquilidad por la noche con sueño reparador. No tolere su indigestión, ni un momento más; pues puede llegar a tomar carácter grave si la descuida. Vaya a buscar hoy mismo un frasco de Magnesia Bisurada, que se vende en todas las farmacias y centros de específicos, tome media cucharadita pequeña en agua después de cada comida, y puede repetir la dosis a la más leve reaparición del malestar. A los pocos minutos después de la primera toma experimentará alivio, y pronto comprenderá el porqué los que antes padecían como usted ahora no quieren estar nunca, nunca, desprovistos de

Magnesia Bisurada

Si quiere usted convencerse de la eficacia de la Magnesia Bisurada para los males del estómago, pida opinión a su médico.

AVENIDA-HOY- VICUÑA MACKENNA 72

Cía. Cinem. Italo Chilena

MATINEE EXTRAORDINARIA A LAS 2.30

1.o EL AS ROJO, final.
2.o EDDIE POLO EN EL VEREDICTO.
3.o Doroteo en UN CONFLICTO MORROCOTUDO.
4.o CHISTOSA COMEDIA CENTURY.
5.o OBSEQUIO. Sorpresa a los niños.

SELECTA A LAS 4.45

La preciosa y sentimental obra argentina

MILONGUITA ESTER por LERENA.

ESPECIAL A LAS 6.30.—NOCHE A LAS 9.30

TERCERA REUNION SOCIAL DE OTOÑO

Lujoso estreno "METRO".

SIRENA DE PARIS

Por IRENE CLAIRE

TEMA: La historia de una encantadora francesita que tenía un pasado... a la francesa, y que...

OBSEQUIO DEL SEMANARIO AVENIDA N.o 5

UNA LIBRA ESTERLINA ORO -:- se obsequiará en la noche a los asistentes a platea.

Ternos Casimir Fantasía

pura lana para niños, de 6 a 12 años, hechura Sport y Cazador, a $ 60.00.

Sobretodos "RAGLAN"

con jockey en Gabardina inglesa, pura lana, para niños, de 6 a 12 años, a $ 110.

SASTRERIA LA CAMPANA

DELICIAS 3151, ENTRE CHACABUCO Y ZAMBRANO

ARADOS del 18, 19, 19½ y 00

PUNTAS, COSTADOS Y DEMAS REPUESTOS COMPLETOS

FABRICADOS EN LA MAESTRANZA DEL EJERCITO

Pedidos a la Agencia de Las Fábricas y Maestranzas del Ejército.

1559 - DELICIAS - 1561

SANTIAGO

CASILLA 1490 — TELEFONO 2944.

INFORMACIONES DEL INTERIOR

(DE NUESTROS CORRESPONSALES)

DE LA SOCIEDAD DE VALPARAISO. —

SEÑORITA NIEVES BROWNE FERNANDEZ

(Fot. Valck.)

LINARES

FALLECIMIENTO

(De nuestro corresponsal, por telégrafo)

LINARES, 31—Ha fallecido en esta ciudad el prestigioso caballero don Luis Fieguen relacionado a distinguidas familias de la localidad. Su muerte ha causado honda sensación, pues, era generalmente estimado por sus prendas de carácter y caballerosidad.

BRIGADA DE SCOUTS

LINARES.—Por invitación del señor Manuel González ha llegado procedente de Santiago, a pasar unos días en esta ciudad la brigada de scouts España.

CAUTIN

LA CONCENTRACION DE LOS CLUBS GIMNASTICOS ALEMANES

TEMUCO.—Ayer se efectuó en Temuco la concentración de los clubs gimnásticos alemanes del Sur del país.

Participan en esta conentración los clubs de Traiguén, Valdivia, La Unión, Osorno y Temuco. Reina en la ciudad gran entusiasmo por presenciar las pruebas de competencia que tendrán lugar mañana.

VALDIVIA

DESAPARICION DEL TIFO EXANTEMATICO EN LONCOCHE

(De nuestro corresponsal, por telégrafo)

VALDIVIA, 31.—Gracias a la labor de la Dirección General de Sanidad, ha disminuido notablemente el tifo exantemático en Loncoche, no alcanzando en la actualidad a 200 enfermos.

ASESINATO CAUSADO POR LOS CELOS

(De nuestro corresponsal, por telégrafo)

VALDIVIA, 31.— En el barrio obrero anoche ocurrió un asesinato al parecer originado por los celos. El trabajador Pedro Huaitil asesinó de una puñalada a J. Domingo Niandi.

LLANQUIHUE

ESTACION RADIOTELEGRAFICA DE RIO AYSEN

PUERTO MONTT.—Como ya se ha informado, el Gobierno ha resuelto establecer en Río Aysen una estación radiotelegráfica.

Por el vapor "Yates" se han enviado ya los primeros materiales. Con este motivo reina gran animación entre los pobladores de la región, pues se trata de un gran adelanto, ya que se hará fácil toda comunicación con las ciudades vecinas.

DE LA SOCIEDAD DE CURICO. —

SEÑORITA NINA VALDERRAMA PERALTA

FABRICA NACIONAL DE SILLAS

GRAN RAPID

CALLE ANTOFAGASTA 2130
Av. BEAUCHEF 1409, Costado Poniente del Parque, entre Parque Consino y Av. Club Hípico

Esta silla vale 80 pesos docena; es de madera de lingue y tapizada en cuero

Esta Fábrica tiene sillas de todas clases, desde **SESENTA PESOS DOCENA**, hasta trescientos pesos.

No compre sillas sin visitar primero la Exposición permanente que tiene la "Gran Rapid", en calle Antofagasta 2130; todos sus precios están fuera de toda competencia. Su variado surtido hace que nadie salga de la Fábrica sin comprar.

Sillas de doblar, para playas y biógrafos o circos, se hace a cinco pesos cada una, la mejor y más resistente en su género.

Esta Fábrica tiene depósito en Valparaíso, en calle 12 de Febrero N.o 54, donde vende a los mismos precios de Fábrica, recargando sólo el flete de Ferrocarril.

Señor O. Pinochet L.— Calle Antofagasta 2130.—Sírvase mandarme, sin compromiso para mí, su catálogo de sillas.

NOMBRE ... ...
CIUDAD ... ...
CALLE ... ...

Todo pedido de provincia debe venir acompañado de su valor.

Ab.—1.o

LA VOZ DE LAS PROVINCIAS

"El Sur" de Concepción

En su editorial último se refiere a las averiguaciones que en Estados Unidos se realizan para saber el motivo del alza del azúcar y para aplicar las sanciones respectivas a los especuladores culpables.

Sea cual fuere el resultado de las investigaciones, se desprende de esto un hecho claro. El Gobierno de Estados Unidos se preocupa de los problemas que atañen a la alimentación del pueblo, de las fluctuaciones de los precios de los artículos de primera necesidad y de las condiciones del mercado. Esto es una lección objetiva que la gran nación americana da a sus hermanas del Continente. Las autoridades de todos los países americanos deben inspirarse en este hermoso ejemplo, es su deber.

"El Correo" de Valdivia

Se refiere editorialmente a los pactos electorales y las actividades políticas paralizadas ahora por el desarrollo de las sesiones de la Conferencia Panamericana. Los demócratas, agrega, son una excepción en el marasmo que flota en los círculos políticos y buscan los medios de que se firmen cuanto antes los pactos electorales para saber a qué atenerse en la jornada próxima. Los demócratas merecen un parabién entusiasta por el acuerdo de llamar a los demás partidos a la firma de los documentos antes mencionados y no hay duda que las colectividades políticas aludidas sabrán corresponder.

MALLECO

AYER SE INAUGURA LA CONVENCION DEMOCRATA DE VICTORIA

PARTICIPAN DELEGADOS DE LAS PROVINCIAS DE MALLECO, CAUTIN, VALDIVIA, LLANQUIHUE Y CHILOE

Se suscita una grave incidencia a propósito de la orientación política del partido

El presidente de la Convención, señor Morales, pronuncia una severa requisitoria contra el Directorio General

El presidente del Partido, señor Fajardo, se retira de la asamblea, acompañado de un grupo de asistentes

(De nuestro Corresponsal, por Telégrafo)

VICTORIA 31. — En la tarde de hoy se verificó la sesión inaugural de la Convención organizada por la Agrupación Demócrata de Malleco, Cautín, Valdivia, Llanquihue y Chiloé.

Asistieron a esta reunión el presidente del Partido, doctor señor Fajardo: el vice-presidente, Diputado señor Vargas Márquez y el director general señor Araya Escón.

ELECCION DE MESA DIRECTIVA

Se procedió a la elección de Mesa Directiva la cual quedó constituída en la siguiente forma:

Presidente, señor Virgilio Morales.

1.er vice-presidente, señor Víctor Valladares.

2.o Vice-presidente, señor Froilán Rivera.

Secretarios, señores: Pedro Ibáñez, Crisanto Mendoza y Jovino Urra.

DEBATE SOBRE LA ACTUACION DEL DIRECTORIO GENERAL

Ofrecida la palabra a la Asamblea, hicieron uso de ella diversos delegados. Los señores Lefevre, Hidal, Barria, Max Mora, Fonseca, Sandoval, Gonzalo Bañados, Rivera, y Molina, adujeron diversas consideraciones en favor de la autonomía de los demócratas de las provincias concurrentes a la Convención, estimando desacertada e inconveniente para los intereses del Partido la orientación señalada por el Directorio General y por la representación parlamentaria.

Los señores Fajardo y Araya rebatieron los conceptos emitidos por los oradores anteriores nombrados, justificando la acción desarrollada por el Directorio General y los parlamentarios demócratas. El señor Vargas Márquez tomó la palabra para hacer presente a la Convención la conveniencia de cantener la concordia y la unidad de miras del Partido, y evitar divisiones y desacuerdos entre las agrupaciones de provincias y el directorio general.

El presidente de la Convención señora Morales, da lectura a un discurso en que critica acerbamente la actuación del Directorio del Partido.

Las palabras del señor Morales dieron margen a encontradas manifestaciones de los concurrentes, suscitándose un acalorado debate en que numerosos delegados hablaban a la vez en defensa o censurroborando las censuras en contra del Directorio.

El señor Fajardo, en presencia del giro asumido por la discusión, se retira de la sala acompañado de los señores Vargas Márquez, Araya Escón y una parte de los asistentes.

Acto continuo se suspendió la sesión.

PROXIMA REUNION

En conformidad a acuerdos adoptados, hoy la Convención se reunirá nuevamente mañana a las 9 A. M.

COMENTARIOS EN LOS DIFERENTES CIRCULOS POLITICOS

Las incidencias producidas en la Convención es el tema de todos los comentarios. Entre los dirigentes demócratas existe la impresión de que con ellas ha hecho crisis el conflicto latente que venía generándose entre las corrientes del Partido Demócrata que apoyan la labor del Directorio General y se adhieren a las orientaciones que imperan en la actual acción política del Partido, y las que estiman que esta acción es dañosa para los intereses de la colectividad demócrata.

Se observa una viva expectación entre los elementos políticos de Alianza y Unión Nacional, por el giro que tomarán los acontecimientos en las próximas reuniones. La actitud resuelta de las dos corrientes que se han revelado en la Convención dejan en todos los ánimos la evidencia de que existe un conflicto, cuyas proyecciones para la marcha política general del país son inciertas, pero indudablemente de consecuencias considerables.—Corresponsal.

MALLECO

LA VIRUELA EN COLLIPULLI

ANGOL.—Comunican de Collipulli que se han presentado en dicha localidad 4 casos más de viruela. Los enfermos han sido aislados inmediatamente en el Lazareto, que se ha arreglado provisoriamente.

GRAN OPORTUNIDAD

DESDE MAÑANA LUNES LIQUIDAREMOS IMPORTANTES LOTES DE MERCADERIAS CON GRAN REBAJA DE PRECIOS

GENEROS DE LANA

PAÑOS pura lana, en 145 centímetros de ancho, surtido de 10 colores, el metro ... $ 12.50
TERCIOPELOS de lana en 130 centímetros de ancho, surtido de 10 colores, el metro ... 17.50
GAMUZAS lana, clase extra, en 150 centímetros de ancho, el metro ... 19.50
PERLINAS gran novedad en 145 centímetros de ancho, el metro ... 21.50
GABARDINA superior, lindo surtido colores 135 centímetros de ancho, el metro ... 18.50
SARGA inglesa pura lana en marino y negro, el metro 8.00
CHEVIOT negro muy grueso en 120 centímetros de ancho, el metro ... 12.50

CASIMIRES PARA CABALLEROS

CASIMIR pura lana, lindos estilos 150 centímetros de ancho, el metro ... 15.50
CASIMIR inglés en colores oscuros, el metro 20.00
CASIMIR inglés peinado y torcido, el metro 25.00
CASIMIR a lista clase muy fina, el metro ... 35.00
CASIMIR estilo Gabardina, apropiado para sobretodo, el metro ... 28.00
CASIMIR inglés en tonos oscuros calidad superior, el metro ... 38.00

MOLETONES

MOLETON de un color en rosa cielo y crema, el metro ... 2.60
MOLETON escocés dos ases muy grueso, el metro ... 6.50
MOLETON borlón clase extra, el metro ... 4.80
MOLETON dos ases dibujos novedad, apropiados para batas de casa, el metro ... 7.50
FRANELAS crudas americanas, hay el mejor surtido desde $ 2 el metro.

TERCIOPELOS PARA TRAJES

TERCIOPELO inglés, buena clase, en negros y marino, el metro ... 11.50
TERCIOPELO negro media seda, especial para sombreros, el metro ... 11.00
TERCIOPELO para traje en 110 centímetros de ancho, el metro ... 24.00
FELPA para abrigo en buena clase, en color negro, el metro ... 46.00
FELPA clase extra labrada, muy gruesa, en negro y blanco, el metro ... 50.00
FELPA lisa muy fina 130 centímetros de ancho, el metro ... 75.00
ASTRAKAN negro para luto, la mejor clase, el metro 60.00

FRAZADAS DE LANA

FRAZADAS pura lana buen tamaño cada una ... 28.00
FRAZADAS pura lana con guarda, cada una ... 32.00
FRAZADAS finísimas en color Vicuña y blanca, tamaño grande, cada una ... 58.80
SOBRECAMAS de buen raso para una plaza, cada una 28.50
SOBRECAMAS de raso semi-seda para dos plazas, cada una ... 46.00

PAÑUELOS DE REBOZO

PAÑUELOS de rebozo escoceses, pura lana, buen tamaño, cada uno ... 10.80
PAÑUELOS media lana a cuadritos, tamaño grande, cada uno ... 12.80
PAÑUELOS en lana Vicuña, lo más fino, en negro y marino, cada uno ... 32.00
PAÑUELOS pelo de oso, en negro, cada uno ... 28.50
PAÑUELOS de punto en rosa cielo, blanco y negro cada uno ... 27.50
PAÑUELOS de punto, tamaño muy grande, cada uno 38.00

SABANAS DE CREA

SABANAS de crea para una plaza, cada una ... 5.80
SABANAS de crea cruda para plaza y media, cada una 6.80
SABANAS de crea grano de oro para una plaza, cada una ... 7.50
SABANAS de crea grano de oro para dos plazas, cada una ... 10.50

LIENZOS

LIENZO inglés lavado, pieza de 40 yardas $ 38; el metro ... 1.10
LIENZO Madapolán, muy fino, pieza de 40 yardas, $ 48; el metro ... 1.30
LIENZO Culebra Superior, pieza de 40 yardas, $ 66; el metro ... 1.80
LIENZO Cuatro Turcos, 91 centímetros de ancho, pieza de 40 yardas, $ 94; el metro ... 2.10
LIENZO Rey Alfonso, calidad superior, muy ancho, pieza de 40 yardas, $ 84; el metro ... 2.20
LIENZO Caballo Alado, legítimo, pieza de 40 yardas, $ 84; el metro ... 2.30
TOCUYO americano lavado, pieza de 40 yardas, $ 29; el metro ... 0.80

CREAS PARA SABANAS

CREA grano de pólvora, en 130 centímetros de ancho, el metro ... 3.50
CREA Vencedor, en 150 centímetros de ancho, el metro ... 4.00
CREA grano de oro, en 165 centímetros de ancho, el metro ... 4.80
CREA grano de oro en 200 centímetros de ancho, el metro ... 5.00
CREA imitación hilo, en 165 centímetros de ancho, el metro ... 6.00
CREA medio hilo, en 230 centímetros de ancho, el metro ... 7.80

OCASION

DAMASCO para mantel en 165 centímetros de ancho, el metro ... 7.50
COTI para colchón doble ancho, buena clase, el metro 5.00
BRIN crudo para delantal, buena clase, el metro ... 1.80
BRIN crudo doble ancho, el metro ... 2.50
BRIN crudo puro hilo, el metro ... 3.25
VICHY en color oscuro, muy grueso, el metro ... 2.50
CEFIROS en fondo claro, buena clase, el metro ... 2.80
SATINES para forro en todos colores, el metro ... 2.00

RECOMENDAMOS A LAS SEÑORAS ANTES DE HACER SUS COMPRAS VISITEN

- LA ADUANA -

QUE ES LA CASA QUE VENDE MAS BARATO

BANDERA 770 AL LLEGAR A SAN PABLO — CASILLA 528

INFORMACIONES CABLE

DE NUESTROS CORRESPONSALES ESPECIALES, VIAS EASTERN Y ALL AMERICA CABLES, INC., Y DE "THE UNITED PRESS"

HOY SE INAUGURARA EN LONDRES LA CONFERENCIA ANUAL DEL PARTIDO LABORISTA INDEPENDIENTE

Journal de Geneve", comenta la Conferencia de Santiago

...ibilidad de que esta reunión traiga por consecuencia la conciliación de Estados Unidos con la Liga de las Naciones.

...NEBRA, 31. — Comen- ... la Conferencia de San- ... "Le Journal de Geneve" di- ...e desde la guerra europea ...cieron divergencias entre el ... y Sur América.

...pués de patrocinar la crea- ...de la Liga de las Nacio- ...Norte América adoptó res- ... de Europa una actitud sis- ...ica de abstención y aisla- ...o, reforzando entretanto la ...ina Monroe e inaugurando ...amente una política pan- ...icana. Pero las Repúblicas ...o - americanas sintieron, ...ate la guerra, despertar el ...miento de la raza, siguien- ...entusiastamente los aconte- ...ntos europeos que condu- ...n la paz y luego armoniza- ...con la Asamblea de Gine- ...mientras veían con apre- ...ión la política norteameri- ... hacia ellas, como también ...asos de Norte América ha- ...México y las Antillas.

...s propósitos de la Confe- ...a de Santiago tienden a ...ar la situación. En vista de los acontecimientos, posiblemente la Conferencia de Santiago facilitará la reconciliación de Norte América con la Liga de las Naciones, sin colocar a las Repúblicas latino - americanas ante el dilema de elegir entre Washington y Ginebra.

Agrega que no se adoptará el proyecto norteamericano de unión panamericana y en caso que lo fuera no tendría valor, ya que México, Bolivia y el Perú no participan en el Congreso. Tres países con 30 millones de habitantes y que representan la mitad de la población hispanoamericana y cuya ausencia imposibilita un pacto general.

El panamericanismo norteamericano, empapado del espíritu de independencia de las antiguas colonias latinas y de un particularismo continental. También las simpatías europeas de Sur América chocarán y del lado del Atlántico sobrevendrán inmediatas repercuciones. —HENRY WOOD (U. P.)

"TRANSANDINO"

NECESIDAD DE UNA POLITICA FERROVIARIA INTERNACIONAL DEFINIDA, DE PARTE DEL GOBIERNO ARGENTINO

Los proyecto de vías por Salta y Lonquimay. — Editorial de "La Nación" de Buenos Aires

BUENOS AIRES, 31.—"La Nación", bajo el título de "Transandino", publica un editorial en que dice:

Una reciente información de Santiago daba cuenta que la Comisión Mixta de Presupuestos, al presentar al Parlamento, para su despacho, el proyecto de ley sobre gastos y recursos, había omitido consignar los fondos necesarios para hacer los estudios de los dos nuevos ferrocarriles transandinos, por Salta y Lonquimay, obras cuya ejecución había sido resuelta en principio por el Ejecutivo; pero sin que ulteriormente tal propósito se tradujera en una iniciativa formal.

La noticia telegráfica agregaba que el Ministro de Obras Públicas se proponía estudiar las posibilidades de un empréstito que sería aplicado, desde luego, a la obra de Lonquimay pues apremia al Gobierno de Chile el vivo deseo de remediar la desocupación obrera producida en la región carbonífera del sur.

Tales noticias vuelven a presentar con carácter urgente la necesidad en que se encuentra nuestro país de fijar una vez un programa de construcciones ferroviarias internacionales, sacándonos de la incertidumbre actual.

Una política como la de la anterior administración no llegó a definir tendencia alguna ni tuvo, en todo caso, otra finalidad que impresionar el elemento electoral mediante una desordenada apreciación de fondos para construcciones fantásticas que el Congreso nunca autorizó y que no tuvieron el fundamento de estudios acabados. Es verdad que el Ejecutivo actual ha marcado francamente una reacción contra los despilfarros anteriores inmediatos; pero no ha ido más allá de una rectificación de los errores conocidos.

Se sabe que el Ejecutivo propicia una reducción considerable en los gastos para nuevas construcciones; pero sigue ignorándose cuál es su pensamiento sobre los transandinos, obra que en verdad califican como demostrativa de la capacidad de un Gobierno. Podría indicar esta actitud reservada que el poder administrador no comparte la impaciencia delirante de quienes enterraron veinticinco o más millones de pesos en la iniciación de un problemático ferrocarril por Antofagasta, que Chile está lejos de considerar una obra urgente y que ni siquiera, como lo ha dicho oficialmente, considera necesaria.

Pero no es aceptable, como definición de conducta, esa simple actitud de reserva; el Gobierno debe decir, y decirlo sin mayor tardanza, cómo ve la posibilidad de un transandino y, si viéndola favorable, hará inmediatamente lo necesario para concertar con Chile un programa de fomento económico y comercial, que debe ser el antecedente del problema de ingeniería.

Lo único que, por ahora, se sabe de cierto, es que Chile prefiere la vía por Lonquimay. Llegará tal vez a emprender la construcción de la otra si la República Argentina facilita a su vez la comunicación por el sur; pero todo esto no sale de las provisiones que la lógica autoriza.

Es la otra parte de la situación la que comentábamos hace un año para señalar lo absurdo de un aventura que nos prometía costar cincuenta millones de pesos para llevar los rieles argentinos hasta la desolación del peladero atacameño, sin una seria esperanza de salida al mar. Sabemos ahora que en la vía por Huaytiquina se va a gastar en 1923 menos de la mitad de la suma que habría asignado el Gobierno anterior. Seguimos ignorando por qué ha de gastarse cualquiera suma, ya sea en obra o en un estudio de trascendencia práctica para el país.—(Especial).

La detención de Durand y de sus compañeros

Se cree que hoy llegarán a Callao, a bordo del "Almirante Grau"

LIMA, 31.—Se espera que Augusto Durand y los otros conspiradores, llegarán mañana al Callao, a bordo del "Almirante Grau".

Se ha informado que Durand está preparando un manifiesto explicando sus actividades, alegando que ha sido víctima de una información falsa de parte de sus partidarios de Lima. Sus revelaciones prometen ser de lo más interesantes.

Durand permaneció en Paita 10 días, procurando provocar el levantamiento, pero la autoridad que se había percatado de su presencia, investigó casa por casa, hasta dar finalmente con él, localizando a Durand y sus compañeros, en el entretecho de una casa.

A raíz del arresto de Durand y sus compañeros, miles de personas organizaron una manifestación hostil, por lo que Durand hubo de ser conducido al "Almirante Grau", bajo una escolta armada.

No se ha anunciado que el Gobierno haya tomado alguna resolución respecto a Durand y sus compañeros.—(U. P.).

"RAZON" PUBLICA EL EDITORIAL DE "LA NACION" DE SANTIAGO

...UENOS AIRES 31.— "La Ra- ... publica los telegramas de ...ago en que se transcribe el ...rial de "La Nación" de ayer, ...ando el artículo de "La Pren- ...de Buenos Aires, sobre una ...sta parcialidad chilena en el ...tema de los armamentos. — ...ecial).

PRENSA BRASILEÑA Y LA CONFERENCIA

...O JANEIRO 31.— "O'Jornal ...Brazil" se congratula de la ...a cordialidad en que se de- ...llan los trabajos de la Con- ...cia de Santiago, pero conti- ...dudando del resultado defini- ...de la misma, basándose úni- ...vente en el problema del de- ...te.

...'País" publica un telegrama ...enviado especial a Santiago, ...rando que nada se resolverá ...e la tesis que trata de la ...ión de los armamentos.

...'Jornal do Brazil" manifiesta ...el problema no llegará a dar ...es de cabeza a la diploma- ...ni preocupaciones a los pue- ...en el interesados.— (Espe-

APRECIACIONES DE "EL DIARIO" DE BUENOS AIRES

BUENOS AIRES 31.—"El Diario" expresa que parece descartado de la Conferencia de Santiago el tema sobre reducción de armamentos; que con ello quedan desvirtuados los mayores beneficios que podían esperarse de esa reunión, en favor de la cordialidad americana.

Agrega que este resultado era de esperarse, desde que Chile abandonó los términos de su proposición, desde que el Brasil dió a conocer su punto de vista y desde que las declaraciones terminantes de Mello Franco traspasaron los alcances de su actuación opositora. Añade textualmente "El Diario": "Respecto de este punto, además, no era presumible que la delegación yanqui contrariara los anhelos de la Cancillería de Itamaraty, a raíz de haber entregado ésta su marina de guerra a las iniciativas de reforma de la misión norteamericana."—(Especial).

COMENTARIO DE UN CATEDRATICO EN MADRID

MADRID, 31.—El catedrático de derecho internacional, don Camilo Barcia, hermano del diputado de este apellido, publica un artículo en "El Liberal", en el que dice que la Conferencia de Santiago, debe preocupar a los españoles, porque en ella se trata de eliminar a Europa de los problemas suramericanos.

Expresa también que los propósitos del Brasil de aumentar su poder militar y naval, preocupa a la Argentina, pues, ello engendradas rivalidades peligrosas.

Confía en que en la V Conferenca Panamericana se impondrán los acuerdos basados en la paz, cimentada en una reflexión consciente.—(U. P.)

EDITORIAL DE "LA NACION" DE BUENOS AIRES

BUENOS AIRES, 31. — "La Nación", bajo el epígrafe "Un Presidente sobrio y cordial", publica un editorial en el que elogia sin reservas el significado que tuvo la recepción que ofreció el Presidente de Chile en honor de los periodistas extranjeros que siguen de cerca el desarrollo de la Quinta Conferencia Panamericana reunida en Santiago.

Dice que todos los periodistas quedaron encantados con la franqueza avasalladora del Presidente y con la fraternal acogida que les dispensó, y agrega:

"Hasta en su gesto de brindarles hospitalidad con agua pura hubo un simbolismo insuperable". —(Especial.)

REPRODUCCION DE PUBLICACIONES DE "LA NACION" DE SANTIAGO

BUENOS AIRES 31.—"La Razón" reproduce el reportaje al doctor Orrego Luco, publicado por "La Nación" de Santiago. También reproduce el editorial de este mismo diario, titulado "La acción de la prensa ante la Conferencia Internacional Americana".— (Especial).

FRANCIA

EL PAPA TENDRIA LA INTENCION DE VISITAR LOURDEN

PAU 31. — Se informa, en los círculos católicos, que el Papa ha comunicado a los obispos franceses que en breve visitará Lourdes. No ha sido posible confirmar la noticia. — (U. P.)

1,000 kilómetros en 400 minutos

ETAMPES 31. — El teniente Bateller, en un vuelo de 162 minutos 51 segundos, cubrió una distancia de 500 kilómetros.

El teniente Carrier cubrió los 1,000 kilómetros en 400 minutos.

Ambos vuelos constituyen el record sobre las distancias indicadas. —(U. P.)

CONSTRUCCION DE HIDROPLANOS

para cruzar el Atlántico

PARIS 31. — La casa Caudren ha iniciado la construcción de un hidroplano destinado a la travesía hacia Sur-América.

La Compañía Breguet ha terminado los planos para la construcción de otra máquina, proyectada por el ingeniero Richard, para el mismo objeto. — (U. P.)

CARPENTIER DESAFIA A NILLES

PARIS 31. — Carpentier ha desafiado a Nilles, siendo ésta su primera tentativa para volver al ring. —(U. P.)

Manoury ha sido nombrado "Mariscal Póstumo"

PARIS 31. — M. Millerand, Presidente de la República, firmó un decreto nombrando al general Manoury, Mariscal póstumo. — (U. P.)

GRAN BRETAÑA

La situación del salitre en Europa

DURANTE EL MES DE MARZO

LONDRES, 31.— Henry Bath, en su informe sobre la situación del salitre en Europa durante el mes de Marzo, dice que el movimiento ha alcanzado solamente a ciento noventa y tres mil toneladas, menor comparado con el de Marzo de 1922, que fué de doscientas cincuenta mil toneladas.

Esta disminución se debe probablemente, al tiempo lluvioso. Se cree que en Abril no será mejor. Los precios a orilla de los cargamentos se han mantenido firmes entre doce libras ocho chelines a doce libras quince chelines, debido a que hay perspectivas de que se realice un moderado aprovisionamiento —(U. P.)

CIGARRILLOS
CAPSTAN
1.80
BRITISH - AMERICAN TOBACCO Co. (Chile Lda)

FONOLAS PATHE

Desde la más modesta y barata hasta la más lujosa, garantidas por la marca de fama mundial PATHE FRERES, de PARIS.

Las Fonolas PATHE son los más perfectos de todos los fonógrafos conocidos, porque ponen a su alcance las sublimes y divinas creaciones musicales de los colosos en el arte de la música y del canto.

En nuestros discos PATHE encontrará Ud. el mejor surtido de bailes de moda, siendo su precio el más económico de plaza.

GRANDES FACILIDADES DE PAGO :: CATALOGOS GRATIS

Una hermosa Fonola Importada y garantida desde $ 300 m|c.

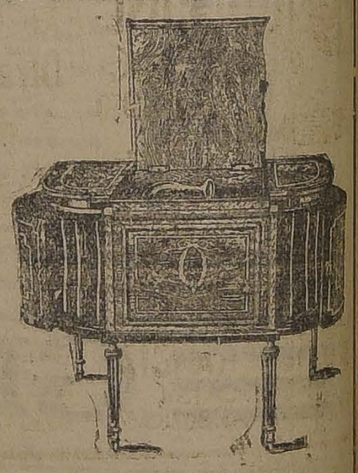

UNICOS AGENTES DISTRIBUIDORES:
SIMON HERMANOS BANDERA ESQUINA SANTO DOMINGO SANTIAGO

Señora:
Lo que Ud. necesite para cocina en artículos de Menaje, sean OLLAS, CACEROLAS, TETERAS, etc.
De aluminio, acero o fierro enlozado, lo encuentra en nuestro Depto. Especial.
MORRISON & CO.
AHUMADA 65 - 77. — SANTIAGO

Westminster
$ 2.40 La CAJETILLA

MANIQUIES
ORTEGA

Están en venta los modelos parisienses
FABRICA:
Rosas 1869
entre Barroso y Brasil
CASILLA 1256
Aparatos de madera, modernos, para vidrieras de todas clases y estilos.
JACINTO R. ORTEGA
Fabricante

¿Habrá remedio para mi enfermedad?
Véase Almanaque "18", 1923, pag. 23

"PICCADILLY" Es la marca de los :: más elegantes :: :: modelos de :: SOBRETODOS
Las últimas creaciones 1923, acaba de recibirlas
LA SASTRERIA G. RUDDOFF
138 - ESTADO - 138

GRAFICAS DEL EXTERIOR

LOS ORIGINALES DE TODOS LOS CABLEGRAMAS QUE SE INSERTAN EN ESTA SECCION, ESTAN A DISPOSICION DEL PUBLICO EN ESTA IMPRENTA

SE PRODUCE UN SERIO CHOQUE, EN ESSEN, ENTRE LAS TROPAS FRANCESAS Y LOS OBREROS DE LA CASA KRUPP

ESPAÑA

HOY SE INAUGURARA EL CONGRESO COMERCIAL DE ULTRAMAR

MADRID, 31.— Han continuado llegando las delegaciones de los países de América al Congreso de Ultramar, el que se inaugurará mañana.—(U. P.).

EL SUICIDIO DEL CONFESOR DE LOS REYES

MADRID, 31.— Al confesor de los Reyes, señor Vales Failde, se le practicó la autopsia en el domicilio de la Liga de Defensa.

El clero ha publicado una nota desmintiendo que se le haya dado el veto por la Nunciatura. Se asegura que el suicidio no ha sido voluntario y sólo se ha debido a un accidente provocado por su excitación.

Romanones ha negado también la existencia del veto.— (U. P.)

FUNERALES DEL PRELADO VALES

MADRID, 31.— Se ha hecho la autopsia al cadáver del señor Vales, pero no se ha publicado el dictamen de los médicos-legistas. Oficiosamente se niega el suicidio. Se le ha dado sepultura en el Cementerio Católico. Presidieron el duelo representantes de la familia real, y el Nuncio. Entre la concurrencia predominaba el clero.

Después de algún tiempo el cadáver será trasladado a la Galicia. —(U. P.).

La Conferencia anual del Partido Laborista Independiente

Se inaugura hoy en Londres. — Sus principales tópicos serán la oposición parlamentaria a los gastos militares y navales y la reorganización de la Cámara de los Comunes. — Importancia atribuída a dicha Conferencia en vista del aumento de la influencia política de los laboristas.

LONDRES 31.—La oposición parlamentaria a todos los gastos militares y navales como medio de poner término a las guerras y la reorganización de la Cámara de los Comunes serán los dos principales tópicos que se tratarán en la Conferencia anual del partido laborista independiente, que se inaugura mañana en esta capital.

El pasmoso aumento de la influencia política de los laboristas y la posibilidad inminente de un gobierno laborista presta una importancia poco común a esta convención de los independientes que, a pesar de estar afiliados al partido laborista, se han organizado separadamente y representan una ala socialista más avanzada. Con la inclusión de Mac Donald y Snowden entre los principales miembros de los laboristas independientes, su pronunciado programa socialista ha llegado a ser el factor dominante de la política parlamentaria laborista.

Mr. George Lansbury ha declarado que el propósito de oposición a los gastos navales y militares en la Cámara de los Comunes está designado a lograr el desarme total. "No hay caso de compromiso—agregó—y confiamos en que la Conferencia nos dará instrucciones precisas para pronunciarnos contra toda forma de fuerza militar, naval o aérea."

Respecto de la idea de reorganización de la Cámara de los Comunes, en forma de que ella, y no el Gabinete sea la sede del poder administrativo, Mr. Lansbury manifestó que la Cámara no estaba adecuada para las necesidades modernas. "La autoridad central de nuestra tierra—agregó—es hoy no solamente legislativa, sino administrativa y lo será más con la nacionalización de las tierras, minas, transportes y escuelas. Toda idea de Gabinete responsable debe ser desechada, pues la Cámara de los Comunes es la que debe decidir la política externa, cómo el dinero se conseguirá y en qué forma se gastará."

RALPH H. TURNER.

MARRUECOS

ACTIVIDADES DE LOS AVIADORES

MELILLA, 31.—Los aeroplanos españoles bombardearon un fuerte de la Harca, en la llanura de Guerreau.—(U. P.)

GENERAL MURIBUNDO

MADRID, 31. — El jefe de la policía de Barcelona, general Arlegui, se encuentra gravísimo. — (U. P.)

NAUFRAGIO DE UN VAPOR

MELILLA, 31. — A consecuencias de un gran temporal, naufragó un vapor minero inglés, de 3 mil toneladas.—(U. P.)

ESTADOS UNIDOS

LOS DESTROYERS NORTEAMERICANOS NO SE RETIRARAN DE LAS AGUAS TURCAS

WASHINGTON, 31.—El Departamento Naval ha desmentido las informaciones relativas a que se habría ordenado a los destróyers norteamericanos se retiraran de las aguas turcas, y ha declarado que no se ha tenido tal intención por el momento.— (U. P.)

SE ALEJA LA POSIBILIDAD DEL RECONOCIMIENO DEL SOVIET

WASHINGTON, 31.— Personas bien informadas de los círculos de Gobierno creen que el reconocimiento del Gobierno de Rusia se hará imposible si ejecutan a Budkevich.— (U. P.)

Otra vez el atentado de Wall Street

UNA NUEVA PISTA PARA DESCUBRIR LOS AUTORES DEL ATENTADO

LOS ANGELES 31. — Harry Wilson, que está cumpliendo en la cárcel una sentencia de prisión perpetua por asesinato, robo de correos, etc., ha informado a las autoridades que fué él quien fabricó y vendió la bomba que estalló en Wall Street, el 17 de Setiembre de 1920, y que conoce los autores del atentado. — (U. P.)

LA OCUPACION FRANCESA DE LA CUENCA DEL RHUR

La respuesta del Ministerio alemán de trasportes

A LA PROCLAMA DEL GENERAL DEGOUTTE

BERLIN, 31.—El Ministerio de trasportes, en respuesta a la proclama del general Degoutte, ordenando a los ferroviarios alemanes volver inmediatamente al trabajo bajo pena de expulsión, les advierte que deben obedecer únicamente a las órdenes de Berlín y que, en caso contrario, pueden ser perseguidos judicialmente.

Los franceses expulsaron al general von Mudra de la zona ocupada.—(U. P.)

CHOQUE DE TRABAJADORES ALEMANES Y SOLDADOS FRANCESES

PARIS, 31.— Una versión procedente de Essen, sobre la muerte de alemanes por soldados franceses y que se ha recibido aquí, dice que los trabajadores de la casa Krupp atacaron a una patrulla de franceses. De resulta del choque hubo cinco franceses y seis alemanes muertos y alrededor de treinta heridos.— (U. P.)

Los franceses confiscan diez millones de marcos

MAGUNCIA 31. — Los franceses confiscaron diez mil millones de marcos enviados en el Reichbank de Frankfort a Wiesbaden. —(U. P.)

Versión francesa de los sucesos de la Casa Krupp

FRANCIA 31. — La versión francesa del incidente ocurrido hoy en Essen, dice que once soldados franceses fueron a la Casa Krupp para proceder a la confiscación de automóviles. El administrador hizo sonar el pito de alarma, acudiendo los trabajadores, quienes recogieron piedras y atacaron a los soldados. Estos se refugiaron en el garage, oponiéndoles una manguera con agua hirviendo a los soldados, quienes dispararon. Resultaron cinco franceses y seis alemanes muertos y treinta heridos.

Después los obreros atacaron el automóvil de dos ingenieros franceses, quedando uno de ellos gravemente herido. El chauffeur resultó también herido de gravedad.

La ciudad ha estado excitadísima. Carros armados y tanques fueron mandados a la Villa Krupp. También algunas patrullas recorren las calles. Se cree que se tomarán rigurosas medidas para castigar a los culpables del incidente.— (U. P.)

MUERTE DE UN ALEMAN

RECKLINHAUSEN 31. — Los franceses mataron a un alemán. — (U. P.)

PIRAMIDON HOECHST
CONTRA NEURALGIAS É INTOXICACION ALCOHÓLICA.

El mensaje de Pascua de Herr Cuno

BERLIN 31.—El Canciller Cuno, que se encuentra enfermo en cama, ha entregado a la publicidad el siguiente mensaje de Pascua de Resurrección.

"Todos deseábamos celebrar esta Pascua, después de las penurias de un crudo invierno, en medio de las paz y libertad que existen en los otros países. Contrariamente a nuestros deseos, ha sido de otro modo. Mantenemos una defensa difícil y debemos hacerlo por nuestros hijos y la tierra que nos alimenta. En el Ruhr, en el Rhin y en todas partes, deseamos reconstruir en paz y libertad lo que la guerra ha destruído; creemos en la victoria de la paz y de la vida, con toda nuestra fe ardiente de cristianos, en este día de Pascua. —(U. P.)

ACCIDENTE FERROVIARIO

BERLIN 31. — El Corresponsal de la "Frankfurter Zeitung" en Gerolstein anuncia que se produjo un choque entre dos trenes manejados por franceses.

Resultaron once muertos, entre ellos seis alemanes. — (U. P.)

LA OCUPACION DE MANNHEIM

BERLIN 31. — Los franceses, extendiendo su ocupación en Mannheim han ocupado las usinas Benz, la Escuela Hilda y parte del orfelinato evangélico. — (U. P.).

DESPACHO PUBLICADO POR LA CANCILLERIA ALEMANA

BERLIN 31. — El Ministerio de Relaciones publicó un despacho de Essen, anunciando que los franceses dieron muerte a once alemanes e hirieron a treinta y uno, con motivo del incidente habido en la Casa Krupp. — (U. P.)

Grave desórden en la Usina Kr

Los operarios se oponen a la confiscació automóviles por los franceses. — E emplazan ametralladoras y hacen fu matando a varios obreros y dejan otros heridos.

BERLIN, 31.—El corresponsal especial del "Lokal Anzeiger" en Essen comunica que hubo siete muertos y veinte heridos al hacer fuego los franceses, con sus ametralladoras contra los operarios de la usina Krupp que intentaban oponerse a la confiscación de los automóviles.—(U. P.)

BERLIN, 31.—Cuando los soldados franceses llegaron a las usinas, en Essen, para confiscar los automóviles, se tocaron las sirenas y los operarios abandonaron sus labores declarando que no permitirían la entrada de los franceses a la usina.

En vista de la actitud de los obreros, los franceses emplazaron ametralladoras y dispararon, matando a siete operarios e hiriendo a más.—(U. P.)

BERLIN, 31.—Después d ciguado el desorden, el pop atacó a dos automóviles fra maltratando un oficial que uno de ellos.

Segun la versión alema los sucedido, los operarios c taban en el garage se neg salir mientras no llegaran les. Después que éstos con ciaran con el Consejo de la ca, se acordó despejar la pero, sea que los operarios lieran bastante ligero o que taran a los franceses, el fué qu éstos últimos dispa —(U. P.)

BERLIN, 31.—Segun lo cian las últimas informa procedentes de Essen, los m en el incidente de la usina son solamente cinco.—(U.

RUSIA

COMITE ESPECIAL DE CONCESIONES

MOSCOU 31. — El Comité Ejecutivo Pan-Ruso, ha expedido un decreto creando un Comité Especial de Concesiones en Londres, que tendrá a su cargo las negociaciones referentes a todas las cuestiones de concesiones en que estén implicadas Inglaterra y Francia.— (U. P.)

LA SALUD DE LENIN

MOSCOU 31.—El boletín médico referente al estado de Lenín contiene los siguientes datos: temperatura, 37.8°; pulso, 120; situación general algo mejor.—(U. P.)

El Soviet descubre una organización monárquica

LONDRES 31. — Informan de Copenhague que el Soviet ha descubierto una organización monárquica en el cuartel general del general Kharkov, la cual tiene ramificaciones en todas partes. Se han realizado muchos arrestos y persecuciones. Hay varios muertos. El cabecilla logró escapar.

Se cree que los monárquicos tienen estrechas relaciones con sus correligionarios del extranjero. — (U. P.)

ARGENTINA

RECORD EN EL LANZAMIENTO DEL MARTILLO

BUENOS AIRES, 31.—Jorge Llobet Cullen batió su propio record suramericano en el lanzamiento del martillo, alcanzando a cuarenta y dos metros tres centímetros.—(U. P.)

LICENCIAMIENTO

BUENOS AIRES, 31.—Hoy serán licenciados los oficiales de reserva del ejército.—(U. P.)

MAÑANA SE INICIARAN LAS CLASES

BUENOS AIRES, 31.—El Lunes se realizará la apertura de las clases en la Escuela Superior de Guerra.— (U. P.)

EL RAID AUTOMOVILISTICO A VALPARAISO

BUENOS AIRES 31.—Anuncian de Uspallata que los automovilistas Malgor y Fiori continuaron hoy el raid a Valparaíso.—(Especial).

SE ORDENA AL REPRESENTATE SOVIETISTA REGRESAR A MOSCOU

VIENA 31. — Comunican de Moscou que se ha telegrafiado desde dicha capital al representante sovietista en ésta que regrese a Rusia como protesta por la actitud del Gobierno austriaco para con los Soviets, con referencia al edificio de la Embajada rusa, que no ha sido entregado a los Soviets. — (U. P.)

LA DELEGACION DE FE VIARIOS CHILENOS

BUENOS AIRES 31.—La gación de ferroviarios chile encuentra en Gólgota, situa 50 kilómetros de Rosario L Los acompaña un jefe super la línea en construcción. Un de trabajadores esperaba a l legación aclamándola y vito do a Chile y Argentina.

Los delegados visitaron lo lleres y recorrieron la línea Río Blanco. Llegaron has viaducto.—(Especial).

EL VIAJE DE LOS INGE ROS CHILENOS

BUENOS AIRES 31.—Los nieros chilenos llegaron a Visitaron el ferocarril de la tiquina ayer.—(Especial).

MEXICO

SAM LANDGFORD ES AC MADO CAMPEON DE BOX MEXICO

MEXICO, 31.— Sam Landg ganó por knock-out a Kid Sa al primer round y en un ti de un minuto y cuarto.

Landgford fué aclamado peón de México. Se cree que pronto se medirá con Balsac, peón de España.

Se ha informado que Tex kard tiene el propósito de co tarlo para que entrene a Fir (U. P.).

BRASIL

El monumento ob quiado por Chile

RIO JANEIRO 31.— El m mento que Chile ofreció al sil con motivo del Centenario rá colocado en la plaza Mau (Especial).

ARRESTO

RIO JANEIRO, 31.—El Sáb fueron arrestados el jefe pol señor Barra Pirahy, y el ma don Luis Barbosa, a quienes acusa de estar implicados en asuntos políticos del año pasa —(U. P.)

EL MOVIMIENTO REVOLUC NARIO

BUENOS AIRES. 31.—Co nican de Santo Tomé de Grande que la revolución se ex dió a todo el Alto Paraguay (U. P.)

EL MOVIMIENTO SEDICIO TIENDE A DISMINUIR

RIO JANEIRO, 31.— Tele mas procedentes de Río Gran indican que el movimiento sedi so tiende a disminuir.

Los sediciosos huyen cua aparecen las tropas del Gobier —(U. P.)

Vinos
del país al mismo precio de VIÑA vende
Alfredo Blanchard
CALLE LA BOLSA 33

ITALIA

MUSSOLINI EN MILAN

MILAN, 31.— Mussolini visitó el Hogar de los Soldados. También visitó la capilla Holmes, hincándose ante la lápida que conmemora a setenta y un prestes que murieron en la guerra. Luego después asistió a un lunch en la Municipalidad.—(U. P.).

FALLECIMIENTO

GENOVA, 31.— Falleció el senador Galvarezza.—(U. P.).

EL TRAFICO MARITIMO EN TRIESTE

TRIESTE, 31. — Las estadísticas demuestran que es constante el aumento del tráfico en el puerto.—(U. P.).

EL COMISARIO DE RUSIA ES TRASLADADO A LONDRES

ROMA, 31.—"Il Giornale di Italia" anuncia que el Comisario de Rusia, señor Worowski, será trasladado a Londres, y advierte al Gobierno que debe considerar ciudadosamente la situación, antes de declarar si es persona grata el sucesor de Worowski.—(U. P.).

EL ATENTADO CRIMINAL CONTRA EL VICE-CONSUL INGLES

LONDRES, 31.—"The Central News Agency" informa que en Nápoles no se ha sabido que el asaltante que apuñaleó y mató al vice-cónsul inglés, Mr. Robert Goldie, se haya escapado y que también haya herido a su mujer, mientras ambos se dirigían a visitar a Grotte.—(U. P.).

El Papa no intervendrá en la cuestión del Ruhr

ROMA 31. — En los círculos del Vaticano se anuncia que las noticias procedentes de París, referentes a una posible intervención inmediata, del Papa, en la cuestión del Ruhr, carecen en absoluto de fundamento. — (U. P.)

MUSSOLINI RECOMIENDA LA EMIGRACION ITALIANA

MILAN, 31.—El premier Mussolini visitó la Escuela Municipal. Con oportunidad de esta visita, se graduaron cuarenta muchachos de un curso sobre cuestiones emigratorias.

El premier Mussolini pronunció un discurso manifestando la necesidad que tenían los italianos de emigrar, advirtiendo que el Gobierno estaba dispuesto a atender cuidadosamente la cuestión de la emigración.—(U. P.).

EL REY RECIBE AL CANCILLER AUSTRIACO

ROMA 31. — El rey concedió audiencia al premier austriaco, von Seipel. En la tarde el político austriaco visitó la abadía de Monte Casino. — (U. P.)

IRLANDA

LOS DERECHOS ADUANEROS EN EL ESTADO LIBRE

BELFAST, 31.— Por las calles de la ciudad ha habido un gran tráfico diariamente, en dirección a la frontera del Estado Libre, debido a que a media noche empezarán a regir los derechos aduaneros, que gravan a los artículos de primera necesidad.

Los destiladores que colonizan la isla de Langhorne, formarán una flota de botes de remo para poder internar de contrabando el whisky marca "Irish Moonshine". —(U. P.).

TURQUIA

ASESINATO DE UN DIPUTADO

CONSTANTINOPLA 31. — Se confirma la noticia del asesinato, por causas políticas, del diputado por Angora, Alio Hukri Bey. — (U. P.)

Se debilita el Gobierno de Angora

CONSTANTINOPLA 31. — Avisan desde Angora que se debilita la posición del Gobierno. —(U. P.)

ALEMANIA

LOS ALEMANES ESTARIAN CONSTRUYENDO UN NUEVO SUPER-SUBMARINO

BERLIN, 31.—Comunican de Mannheim que los franceses afirman que en las usinas Benz se construía un nuevo tipo de super-submarino.

Los representantes de la usina niegan esta aseveración.—(U. P.)

LOS COMUNISTAS IMPIDEN UNA REUNION DE LOS FASCISTAS ITALIANOS

BERLIN, 31.— La reunión de los fascistas italianos fué interrumpida por los comunistas. Tres italianos resultaron heridos.

Los italianos reunidos pretendían solamente estrechar las relaciones comerciales entre los italianos y alemanes.

El embajador italiano protestó ante el Ministerio de Relaciones, además de la interrupción de esta reunión, contra los ataques de la prensa comunista, alegando que ésta se halla relacionada íntimamente con el partido germánico.— (U. P.)

ASESINATO DE UN ESTUDIANTE

MUNICH 31.—El estudiante Carl Bauel, complicado en la tentativa de asesinato de Sheidemann, fué encontrado muerto en el río. Se cree que ha sido víctima de los reaccionarios.—(U. P.).

RESPUESTAS ENVIADAS POR LOS ALTOS COMISIONADOS ALIADOS

CONSTANTINOPLA, 31. — Los altos comisionados aliados enviaron sus respuestas al representante de Kemal.—(U. P.).

CONTRA LA PROPAGANDA FASCISTA

BERLIN, 31.— El general Seeckt publicó una proclama previniendo contra la propaganda fascista. Dice que ésta tiene que corromper la disciplina militar.—(U. P.).

CHOQUE DE VAPORES

HAMBURGO 31. — A causa de la neblina reinante en el Elba, chocaron ocho vapores. Algunos fueron llevados a los diques para ser reparados. — (U. P.)

la neblina

LA POLICIA FRANCESA SE RETIRA DE LA VILLA KRUPP

BERLIN, 31.—El incidente ocurrido en la casa Krupp, ha causado gran excitación en toda la ciudad, y especialmente se hace notar la partida de la Policía francesa, abandonando los establecimientos, sin tocar nada, a excepción de la oficina general de la villa Krupp.—(U. P.).

AUMENTO DE LA CIRCULACION DE PAPEL MONEDA

BERLIN 31. — Oficialmente se ha declarado que en la tercera semana de Marzo ha aumentado la circulación de papel moneda en seiscientos ochenta y tres mil millones de marcos. Se cree que en la cuarta semana se superará. — (U. P.)

URUGUAY

ACTIVIDADES DE LOS SEDICIOSOS BRASILEÑOS

MONTEVIDEO, 31.— Los revolucionarios de Río Grande ocuparon a Cuareim.— (U. P.)

INAUGURACION DE UN HIPODROMO

RIO JANEIRO, 31.—El Domingo se iniciarán las carreras en el Derby Club.— (U. P.)

POLICALCINE
TONICO NERVIOSO Y CEREBRAL RECALCIFICANTE
DEPOSITO GENERAL EN BOTICA FRANCIA
ESTADO 154
Y EN TODAS LAS BOTICAS

VENDO MUEBLES
y traspaso contrato de arriendo de un lindo chalet con quinta, en Los Leones.
Dirigirse: CASILLA N.o 1160

FOSFATOL
Una madre no debe nunca dejar de comprar el mejor alimento fosfatado que puede dar a su hijo.
EN VENTA EN TODAS LAS BOTICAS

MUEBLERIA Y TAPICERIA
"LA ARGENTINA"
20-BANDERA-220
SANTIAGO
JOSE GURFINKEL
GRAN SURTIDO EN MUEBLES DE TODOS ESTILOS
Fábrica: Chiloé 1367 al 1375
PRECIOS MAS BAJOS QUE EN OTRAS MUEBLERIAS
Antes de efectuar sus compras consulte nuestros precios

Fábrica Nacional de Muebles
CATRES, COLCHONES y SOMMIERS
COPIAPO 333, ENTRE LIRA Y MAESTRANZA
Ofrece un completo surtido para ventas por Mayor y Menor a precios de Fábrica.
DEPOSITO CENTRAL
AHUMADA 28 y 32

SARGENT & ORTUZAR
MONEDA ESQ. SAN ANTONIO
SANTIAGO
Casilla 490 :-: Teléfono 89, Central
REPRESENTANTES DE:
The Automatic Telephone Manufacturing Company Ltd., Liverpool
Fabricantes de Aparatos de Señalización para ferrocarriles y minas.
A S. Nielsen & Winther, Copenhague
Fabricantes de Maquinaria y Herramientas para maestranzas y talleres de mecánica, prensas hidráulica, etc.
George Kent, Ltd. Luton
Fabricantes de Medidores de Agua, Vapor, Gas, Electricidad, etc.
J. Blakeboroug & Sons, Brighouse
Fábricantes de Válvulas para todos los usos.
The India Rubber, Gutta Percha & Telegraph Works Company, Ltd., Londres
(THE SILVERTOWN COMPANY)
Fabricantes de Aparatos y Accesorios de Telégrafo, Cables Eléctricos, etc.

DEPORTES

grupo de esforzados pilotos
movilistas de Mendoza (Ar-
ia) han dado término en
rde de ayer a uno de los
más interesantes de los ve-
los hasta la fecha en el
nente.
opinión pública estaba a la
tativa del desenlace del raid
os Aires-Valparaíso, que
ían los automovilistas bo-
nses señores Naylor y Fiori
autoridades deportivas co-
ondientes habían tomado
nedidas del caso para ir a
ir a los entusiastas viajeros.
efecto, la Federación De-
va Automovilista de Chile
nó una comisión formada
los señores César Vergnasco,
le Massa y Pedro Arrigoni
que en Río Blanco presen-
el saludo de los deportis-
Chilenos. Esta comisión, co-
anunciamos oportunamente,
ó a las 6 A. M. de ayer,
apañada de un enviado es-
al de nuestro diario.

S PRIMERAS NOTICIAS

mediodía de ayer recibimos
e Los Andes, los siguientes
ramas:
OS ANDES, 31 (9.20 A. M.).
legamos sin novedad. Segui-
en el acto hacia la cordi-
al encuentro de los automo-
tas argentinos. — (ENVIA-
ESPECIAL).

OS ANDES, 31 (10.30 A. M.)
utomovilistas argentinos ba-
n por Juncal a las 8 A. M.
inos entre Juncal y Río
nco muy dificultosos. Nu-
osos automovilistas salieron
encuentro de los bravos pilo-
—(ENVIADO ESPECIAL).
inalmente recibíamos el si-
nte comunicado:

INTERESANTE RAID AUTOMOVILISTICO MENDOZA - SANTIAGO

LO REALIZAN EN LA TARDE DE AYER AVENTAJADOS PILOTOS MENDOCINOS

Impresionante relación que nos hace sobre las peripecias del viaje uno de los viajeros

GENTILEZA DE LOS VISITANTES

LOS ANDES, 31 (1.30 P. M.). —En este momento hemos llegado con automovilistas mendocinos Posca y Zelada. Fuimos a encontrarlos a Río Branco y seguimos a Santiago hoy mismo, calculando estar en ésa a las 6 de la tarde. Saludamos a los distinguidos viajeros a nombre de "La Nación" y deportistas chilenos. Infórmannos los automovilistas mendocinos que los pilotos Naylor y Fiori que realizan raid Buenos Aires - Valparaíso, están aún en Mendoza y estiman que éstos tendrán obstáculos insuperables para continuar viaje a través de la cordillera. — (ENVIADO ESPECIAL).

LA LLEGADA A SANTIAGO

Eran las 6.30 P. M., cuando nuestra casa fué sorprendida con la llegada de los pilotos mendocinos y acompañantes, quienes tributaron a "La Nación" calurosas manifestaciones. Nada fué más grato para nosotros que recibir la primera visita de los entusiastas huéspedes que querían por nuestro intermedio, saludar al pueblo de Chile, después de dar honroso término a una de las jornadas más interesantes y laboriosas que registran los anales del Continente.

HABLA EL PILOTO ALEJANDRO E. POSCA

Mientras los coches, estacionados frente a nuestra imprenta, eran objeto de la curiosidad pública, los deportistas mendocinos nos narraban las peripecias del raid.

El señor Alejandro Posca tuvo la gentileza de darnos algunos pormenores del viaje que por ser de gran interés trascribimos a nuestros lectores:

Partimos de Mendoza el Jueves 29, a las 3 A. M., un grupo de cultores del automovilismo, con dos coches, un Dodge y un Studebaker con equipo completo, piloteados el primero por mí, y el segundo por el señor Zelaya, acompañándonos los señores Mariano Bustos, Ricardo Guiard, Salvador Rodríguez, Aleardo Scotti, Julio Villanueva, Héctor Decurge y el doctor Hudson, quien se agregó a la comitiva en Las Cuevas.

En el trayecto desde Mendoza a Puente del Inca, nos vimos en grandes dificultades por no haber caminos trazados, debiendo traficar por terrenos sumamente peligrosos.

En partes hubimos de construir puentes sobre alcantarillas y bajar pendientes pronunciadas que ponían a los coches y ocupantes en inminente peligro.

A Puente del Inca llegamos a las 8 P. M., donde pernoctamos para partir el Viernes, a las 11.30 A. M. y llegar a Juncal a las 6 P. M.

De este punto partimos a las 7.30 A. M. encontrando en el camino, entre Río Branco y Los Andes, a la comisión de la Federación Automovilística, que con tanta galantería nos fué a esperar.

En Juncal nos facilitaron algunos carabineros para acompañarnos hasta Los Andes, gentileza que no tenemos palabras como agradecer.

A esta ciudad llegamos a las 2 P. M., almorzando en el Hotel Sur-Americano en compañía de los caballerosos colegas santiaguinos y con el deseo natural de todos, partimos minutos después para llegar a esta hermosa capital muy encantados del feliz arribo a tierra chilena.

—¿.....?

—Efectivamente, el raid, en las condiciones que lo hemos hecho, ha sido sumamente difícil. En partes hubimos de traficar con los autos por sobre la vía del Ferrocarril Transandino, con todos los peligros de su cremallera y de los precipicios que existen a ambos lados.

En partes descendimos por laderas peligrosísimas, llevando los autos en peso casi, y en otras, construyendo puentes y caminos para poder avanzar con regularidad.

Entre "Los Azules" y "Guardia Vieja" hubimos de reconstruir una parte del camino tapado a causa de enormes rodados de nieve y tierra.

Todos sin excepción trabajábamos con toda energía y entusiasmo para dar cima a nuestra empresa.

—¿.....?

—No tenemos palabras con qué agradecer la gentileza de los carabineros, quienes, desde que pisamos tierra chilena, nos brindaron toda clase de atenciones, hasta hacernos acompañar por dos de sus miembros.

Las autoridades mendocinas también nos dieron facilidades para el mejor éxito del raid.

Lamento muy de veras el accidente que sufrió el auto de los señores Massa, Arrigone y Vergnasco, poco más acá de la Cuesta de Chacabuco, pues se le quebraron los frenos al pasar por una parte accidentada del camino, lo que nos privó llegar junto con ellos a esta capital.

—¿.....?

—Al encontrarnos con los socios de la Federación Deportiva Automovilística, poco antes de Río Branco, recibimos el saludo de "La Nación" por intermedio de su enviado especial actitud que compromete nuestra gratitud para el gran diario chileno. Y para retribuir tan grata gentileza, nuestra primera visita, al llegar a Santiago, ha sido para ustedes.

Como la charla se prolongaba demasiado y se les notaba el natural cansancio de tan largo viaje, agradecimos a los esforzados automovilistas su visita y sus benévolos conceptos a nuestro favor, se despidieron de nuestra casa con sonoros hurras a Chile y a "La Nación".

Antes de retirarse de nuestra imprenta, el señor Alejandro E. Posca nos dejó el autógrafo con su saludo, cuya copia insertamos en estas columnas.

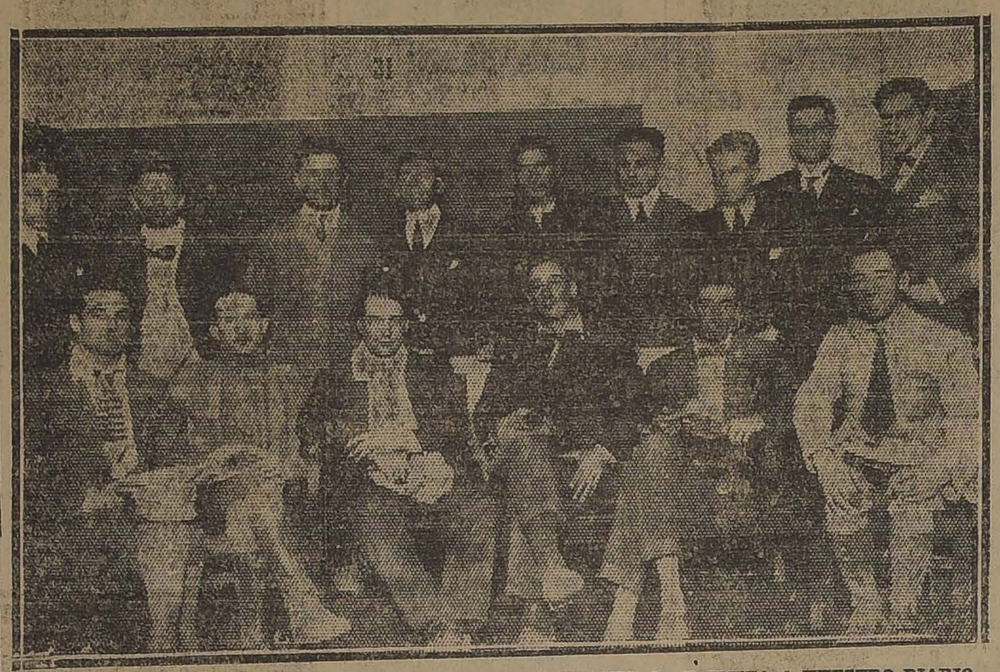

LOS ENTUSIASTAS DEPORTISTAS MENDOCINOS DURANTE SU VISITA A NUESTRO DIARIO.

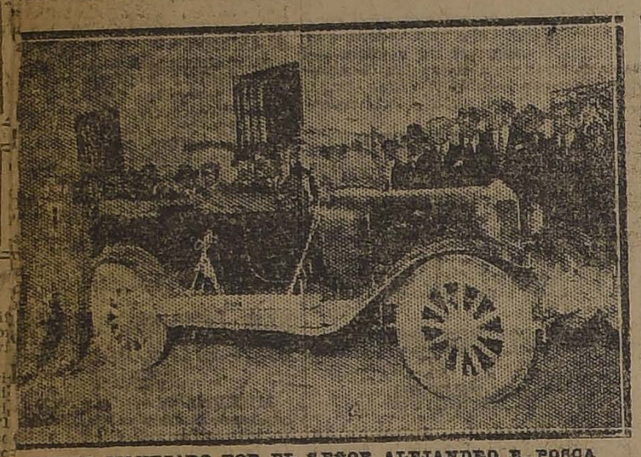

DODGE MANEJADO POR EL SEÑOR ALEJANDRO E. POSCA

EN HONOR DE LOS VISITANTES

La Federación Deportiva Automovilística de Chile ha confeccionado un lucido programa de festejos durante los días que permanecerán en esta capital los distinguidos pilotos mendocinos, el cual se iniciará mañana, con un gran banquete.

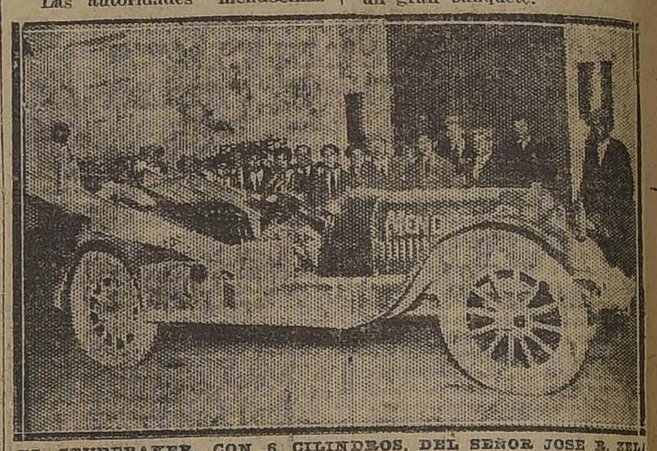

EL STUDEBAKER, CON 6 CILINDROS, DEL SEÑOR JOSE R. ZELAYA, FRENTE A "LA NACION"

FOOT-BALL

LIGA INFANTIL INICI AHOY SU TEMPORADA CON UN CAMPEONATO

S PARTIDAS SE VERIFICARAN EN LA MAÑANA Y EN LA TARDE EN LA CANCHA DEL SANTIAGO F. C., INDEPENDENCIA 1257

r la tarde se repartirán los premios de la temporada pasada

oy, a las 9 A. M., en la can-
del Santiago F. C., ubicada
Independencia 1257, se dará
ienzo al campeonato de aper-
entre los cuadros inscritos
a primera división de esta Li-

hermoso trofeo que se dispu-
ha sido donado por el dis-
uido deportista señor Roberto
chez D., y 11 diplomas para
uadro que ocupe el segundo
r.
l valor de la entrada es de 20
avos para los jugadores de la
y 40 para los espectadores.
l producido total del campeo-
será para la fundación de
biblioteca popular que fun-
ará en el local de la secre-
de esta institución.
l programa de partida es el si-
nte:

A LAS 9 A. M.

ndependencia 1.o con Libertad
1.o
Vanderer 1.o con Maestranza
tico 1.o
anco Alemán 1.o con Tenien-
Godoy 1.o

A LAS 2 P. M.

antiago 1.o con Defensores de
le.
imnástico, con Capitán Scott

anador de la primera partida
ganador de la segunda.
anador de la tercera partida
ganador de la cuarta.
anador de la quinta partida
ganador de la primera, de la
era rueda.
na vez finalizado los encuen-
se procederá a la repartición
los premios de la temporada
ada, y cuchos clubs ganadores
los siguientes:
rimera División, Serie A: trofeo Ercilla, obsequio del señor nas Muñoz: primero, Independencia 1.o; segundo, Wanderer once diplomas; tercero, Santiago, un diploma para el club.
Primera División, Serie B: copa Ibérico, donada por el señor Miguel Méndez y 11 diplomas: primero, Teniente Godoy 1.o; segundo, Capitán Scott 1.o, once diplomas; tercero, Santiago, un diploma al club.

Segunda División, Serie A: trofeo Enrique Callis: primero, Independencia 2.o A y once diplomas; segundo, Santiago 2.o A y once diplomas.

Segunda División, Serie B: copa Jorge Vásquez Castillo y 11 diplomas: primero, Unión San Eugenio; segundo, Independencia 2.o B y 11 diplomas; tercero, Capitán Scott 2.o, un diploma para el Club.

Tercera División, Copa Mono, obsequio del señor Felipe Barrachina y 11 diplomas: primero, Independencia 3.o; segundo, Nottingham 3.o, once diplomas, y 3.os en empate, Wanderer 3.o, Capitán Scott 3.o y Palestina, un diploma a cada uno, para el club.

Además se repartirán las 11 valiosas medallas obsequiadas por el señor Antonio Robles a los jugadores que representaron a la Liga Infantil en el intercity con la Liga de Valparaíso en Setiembre del año próximo pasado, en que venció la Liga local. Los jugadores acreedores a este estímulo son los siguientes: E. Vargas, F. Corvalán, C. Ojeda, J. Cáceres, F. Mardones, M. Rendich, P. García, M. Lira, F. Rousseau, C. Jorquera y J. Rojas. A estos jugadores se les ruega asistir hoy a la cancha del Santiago.

Además, se entregarán los diplomas que el Consejo de la Liga acordó otorgar a sus miembros honorarios y cooperadores.

—Los jugadores que aún no hayan sido clasificados por la comisión podrán presentarse hoy antes de las partidas que les corresponda, para los efectos del caso, acompañando los formularios respectivos, no pudiendo intervenir los que no cumplan con estos requisitos.

EL SALUDO DE LOS VISITANTES

"Por intermedio de "La Nación" enviamos nuestros saludos al noble pueblo chileno al dar feliz término a nuestro raid Mendoza-Santiago.

Santiago, Marzo 31 de 1923.

(Firmado): ALEJANDRO E. POSCA."

El partido de ayer en Valparaíso

EL GOLD CROSS, DE TALCAHUANO, VENCE AL WANDERERS POR CUATRO TANTOS CONTRA TRES

En la tarde de ayer se verificó en el Estadio Ferroviario el match concertado entre estas prestigiosas instituciones.

El juego fué sumamente reñido y a pesar que el elenco del vecino puerto, hasta veinte minutos antes de terminar el encuentro, llevaba tres tantos a su favor, el cuadro de Talcahuano se impuso en los últimos momentos, logrando marcar cuatro tantos consecutivos que le dieron la victoria.

El lance produjo verdadera expectación, principalmente en los tramos finales.

Anoche recibimos del secretario de la delegación, señor Velásquez, el siguiente telegrama:

"La Nación.—Santiago. — Ganamos el partido en forma reñidísima. Jugadores quedaron muy maltratados, por lo cual sentimos no poder jugar con Santiago mañana Domingo.— Saludos.— VELASQUEZ.

LOS ENCUENTROS OFICIALES DE HOY

POR LOS CAMPEONATOS DE APERTURA DE LAS DISTINTAS LIGAS

ASOCIACION DE FOOT-BALL DE SANTIAGO
Cancha Independencia N.o 1

PARTIDAS	HORAS	ARBITROS
Unión Chilena c Gimnástico	2.30 P. M.	Eduardo Huidobro
5 de Abril c. Audax Italiano	3.30 P. M.	Eduardo Huidobro
Seleccionado con Liverpool y Santiago	4 30 P. M.	Octavio Castillo

LIGA NACIONAL DE FOOT-BALL
En la Cancha Badminton

Germinar con Almirante Simpson	1.45 P. M.	M. Marzán.
Unión Camilo Henríquez con Peñarol	2.30 P. M.	Moisés Avila
Orompello con General Bulnes	3.15 P. M.	Humberto Peña
Vencedor de la la con Vencedor 2.a	4.00 P. M.	Moisés Avila
El Salto con República	5.00 P. M.	Dimas Muñoz

LIGA METROPOLITANA DE DEPORTES
En el Estadio Gath y Chaves

Capitán Prat con Unión Cordillera	2.45 P. M.	Roberto Miranda
1.o de Mayo Juvenil con Gold Cross	3.30 P. M.	F. Troncoso
Jorge V con Star Valparaíso	4.15 P. M.	Eduardo Mac-Donal
Green Cross con 1.o de Mayo	5.00 P. M.	Alberto Parodi

LIGA DE FOOT-BALL DE SANTIAGO
Cancha Magallanes

José M Infante con Galvarino II	9.30 A. M.	Alfredo Guzmán
Lusitania con White Star A	10.30 A. M.	Pedro Avendaño
Figaro con Bremen	2 P. M.	Carlos Tagle
Alianza con Santa Elena B	3 P. M.	Francisco Troncoso
Santa Elena A. con Galvarino I	4 P. M.	Luis Zegers

LIGA OBRERA DE FOOT-BALL
En la cancha San Ramón

Tomás Edison con Constitucional	2 P. M.	S. M. Canales
Unión Matías Ovalle con Lincoyan	2.45 P. M.	Medina
Bernal I con Girardi	3.30 P. M.	C. Olivares.
Chile Atlético con Bernal II	4.15 P. M.	C. Olivares
Unión Chañarcillo con Ganador 1.a	5 P. M.	S. M. Canales

LIGA JOSE ARRIETA
Cancha Peñalolén

Tercera serie:		
Luis Arrieta con Macul	2 P. M.	Eleazar Parada
Segunda serie:		
Iris Sporting con Guindos	3 P. M.	Víctor Valdovinos
Luis Arrieta con Macul	4 P. M.	Andrés Aliaga

LIGA INFANTIL DE FOOT-BALL
Cancha Independencia 1257

Independencia con Libertad Star	9 P. M.	
Wanderer con Maestranza Atlético	9.30 P. M.	
Banco Alemán con Teniente Godoy	10 P. M.	
Santiago con Defensores de Chile	2 P. M.	
Gimnástico con Capitán Scott	2.30 P. M.	
Ganador 1a con Ganador 2.a	3 P. M.	
Ganador 3.a con Ganador 4.a	3.30 P. M.	
Ganador 5.a con Ganador 1.a de la 3.a Rueda	4 P. M.	

POR EL CAMPEONATO DE LA LIGA NACIONAL

LOS LANCES DE HOY EN LA CANCHA BADMINTON

A medida que se acerca el desenlace del interesante campeonato de apertura de la Liga Nacional de Foot-ball, se acrecienta el entusiasmo entre nuestros aficionados por presenciar las últimas eliminaciones.

A la 1 3|4 P. M., de hoy se dará comienzo en el espléndido campo de juegos que el Badminton posee en Recoleta, a las semi-finales algunas de las cuales tendrán seguramente un lucido desarrollo, como por ejemplo el Germinar con el Almirante Simpson y El Salto con el República.

El orden en que se desarrollarán los partidos es el siguiente:

Primera partida—Germinar con Almirante Simpson. Arbitro, señor Manuel Marzán.

Segunda partida—Unión Camilo Henríquez con Peñarol. Arbitro, señor Moisés Avila.

Tercera partida. — Orompello con G. Bulnes. Arbitro, señor Humberto Peña.

Cuarta partida. — Vencedor de la 1.a partida con vencedor de la 2.a Arbitro, señor Moisés Avila.

Quinta carrera.—El Salto con República. Arbitro, señor Dimas Muñoz.

El valor de la entrada a cancha se ha fijado en la módica suma de cuarenta centavos, para jugadores y expectadores.

LA REUNION DE HOY EN LA CANCHA INDEPENDENCIA

LOS ENCUENTROS POR EL CAMPEONATO DE APERTURA DE LA ASOCIACION SANTIAGO

La selección del cuadro representativo de esta colectividad

Si interesantes han resultado los partidos jugados en los Domingos anteriores en este terreno, estamos en situación de aseverar que los de esta tarde, les habrán aún de superar. Los nombres solamente de los cuatro Clubs que intervendrán, son garantía suficiente de las expectativas que auguramos.

El Unión Chilena que dispone de un cuadro resistente y aguerrido, que en más de una ocasión ha sabido adjudicarse el título de campeón, tendrá esta vez como contendor al Gimnástico F. C., cuya labor deportiva es demasiado conocida para recordarla nuevamente. Baste mencionar el hecho ocurrido al final de la temporada anterior, en donde después de unos cuantos descalabros sufridos por inasistencia de varios de sus defensores, en la partida con el Magallanes se vindicó sobradamente, logrando empatar a 0 goal con éste, considerado como el más fuerte cuadro de la capital. Esto prueba que, cuando sus hombres se proponen hacer una presentación en forma, siempre salen airosos.

El otro partido entre el Cinco de Abril y Audax C. S. Italiano, tendrá alternativas muy variadas, en donde este último tendrá que desarrollar el máximun de su capacidad, a fin de contrarrestar el empuje de los pupilos de Duarte.

A continuación y como digno término del programa jugará el último partido de práctica el equipo seleccionado, que habrá de habérselas el Domingo próximo con Coquimbo, con los Clubs Liverpool y Santiago (1|2 tiempo cada uno).

El seleccionado se presentará como sigue:

Camboa
Donatti, Duarte
A. Díaz, Carrasco, F. Arellano
Teuche, Andrade, Legarreta
U. Sánchez
Reservas: Hormazábal, Bertani, Moccia, Vicuña, Anglada, Palma, Contreras y A. Bascuñán.

Los jugadores inasistentes serán castigados con una suspensión mínima de una partida oficial.

La Asociación Santiago, al confeccionar este cuadro, ha tomado en cuenta la asistencia de los jugadores a los prácticas anteriores, medida que aplaudimos y que ojalá la mantenga en resguardo de la disciplina.

REMINGTON v. RENCA DEPORTIVO.—Hoy, a las 4 P. M., se jugará este amistoso en la cancha que posee el segundo de los nombrados, en Renca.

CHILE ATLETICO 1.o con BERNAL 2.o— En la cancha de San Ramón, a las 4 P. M. de hoy se jugará un match por el campeonato especial de la Liga Obrera. Los socios del Chile deberán estar a las 2 P. M. en Delicias frente a Serrano para tomar el tranvía N.o 7.

VIAJANTE 1.o y 2.o con CONSTITUCION 1.o y 2.o—Hoy se llevarán a efecto estos encuentros amistosos en la cancha del Constitución, Parque Cousiño. Se dará comienzo con los segundos equipos a las 3 P. M.

SANTIAGO F. C.—Los siguientes jugadores deben encontrarse hoy, a las 3 P. M., en la cancha Independencia N.o 1, con el fin de jugar con el cuadro seleccionado de la Asociación Santiago: Alvarez, Bertossi, Castelblanco, Bascuñán, Ramírez, Cruz, H. Ramírez.

SANTIAGO CONTRA COQUIMBO

STE INTERESATE PARTIDO ENTRECIUDADES SE JUGARA EL DOMINGO PROXIMO

En pocos días más arribará a
a capital, el equipo seleccionado
de Coquimbo que viene a me-
se con el de igual categoría de
Asociación de Football de San-
go.
Los cinco años que median des-
que nos visitara la última vez,
han hecho sino que acrecentar
entusiasmo en nuestros aficio-
dos por verlos actuar.
Coquimbo fué quien primero nos
6 a conocer el verdadero foot-
ll científico y por muchos años
po mantener el cetro del predo-
nio. Sus colores se paseaban en
a triunfal por todo el país sin
e lograran ser batidos y era así
mo los nombres de sus jugado-
s se pronunciaban por grandes
chicos con cierto dejo de miste-
o, cual si se hubiera tratado de
res extraordinarios.
Pasaron los años y junto con
sparramarse ese entusiasmo loco
por el football a todo lo largo de la República, alternativas propias de la vida, le hicieron descender del sitio de honor. Santiago y Valparaíso, y Talcahuano, se imponían por fin, debido a su perseverancia y mayor número de cultivadores.

Es por estas razones, que Coquimbo, consecuente y respetuoso de su tradicional y brillante pasado, se ha estado preparando durante largos meses, a fin de dirimir supremacías en condiciones tales, que en todo caso quede bien sentado su merecido prestigio.

Como pueden juzgar nuestros deportistas, se trata de un encuentro que revestirá todas las solemnidades de una contienda definitiva.

LA DELEGACION DE COQUIMBO

La delegación vendrá presidida por el conocido deportista señor Osvaldo Palominos, y el secretario de la Liga Coquimbo. Los jugadores son los siguientes: Aguirre (Coquimbo), Serrano (Serena), Lleweley (Coquimbo), García (Ovalle), López (Serena), E. Arao (Coquimbo), Veas (Ovalle), Campos (Ovalle), Arévalo (Ovalle), G. Aros (Serena), Godoy (Coquimbo), Vega (Illapel), Silva y Hurtado (Coquimbo).

Partirá de Coquimbo el Miércoles 4 para llegar a Santiago el Viernes en la noche.

SANTA AMELIA, DE SANTA ANA, v. MARRUECOS F. C. — Hoy, a las 2.30 P. M., en el vecino pueblo de Santa Ana se llevarán a efecto dos matchs entre los primeros y segundos equipos del Santa Amelia F. C., de esa localidad, y del Marruecos F. C. Los equipos que actuarán en el match de fondo son los siguientes:

Marruecos 1.o

Escárate
Flores, Tapia
Alfaro, Millar, Morales
Cárter, Miranda,
Gagliardi, Pezoa, Ramírez
O
Campos, Guajardo,
Pérez, Guajardo, González
Toledo, Alvarez, Osorio
Catalán, Díaz
Olivares

Sta. Amelia 1.o

El desarrollo de los Clásicos Campeonatos de Lawn -- Tennis de Semana Santa

LAS INTERESANTES REUNIONES DE AYER EN LAS CANCHAS DEL INTERNATIONAL SPORTING CLUB Y DEL TENNIS RIEGE

Con los programas de hoy se pondrá término a los importantes concursos

ENTUSIASMO QUE DESPIERTA EL DESENLACE DE ESTAS COMPETENCIAS EN NUESTROS CIRCULOS SOCIALES Y DEPORTIVOS

Con el mismo entusiasmo que en los días precedentes, se continuaron desarrollando durante el día de ayer los clásicos campeonatos de Semana Santa, organizados por los clubs International y Tennis Riege.

Estos constituyeron, tanto en las canchas de Bellavista como

SEÑORITA E. MACKENSIE, QUE INTERVIJO EN LOS SINGLES CON HANDICAP

en las de la Quinta Normal, reuniones deportivas sociales de especial brillo.

Sólo debemos consignar una vez más el inconveniente que presenta el hecho de que se efectúen simultáneamente dos torneos de tanta magnitud, lo cual exige a nuestros aficionados un exceso de labor que no corresponde a la finalidad primordial de estas nobles actividades.

Estos campeonatos, verificados en fechas diferentes, indiscutiblemente alcanzarán un brillo deportivo mucho mayor.

SEÑOR A. ARRATE, A QUEN CORRESPONDIO UNA LUCIDA ACTUACION EN EL TORNEO DE SINGLES CON HANDICAP

Ojalá que la Asociación de Lawn Tennis de Chile, con la experiencia recogida en tantos años, adopte alguna resolución que, sin lesionar intereses ni derechos adquiridos, ponga a salvo los inconvenientes que dejamos expuestos.

EN LOS COURTS DEL INTERNATIONAL SPORTING Club

Como en el día anterior, el hermoso local que esta institución posee en Bellavista, se hizo estrecho para contener al numeroso y distinguido público que acudió a presenciar la continuación del desarrollo de los lances por el 7.o Campeonato de Semana Santa, organizado por esta colectividad.

Servía de base al programa matinal la contienda de singles entre Dalgalarrando y A. Band, atendiendo a que uno de los dos tendrá que intervenir en la semi-final, y a las condiciones de ambos contendores, en que la juventud entraría a luchar con la experiencia y la técnica. Esta competencia dió margen para apreciar las bondades de ambos aficionados. Banda, en forma desenvuelta se adjudicó los dos primeros sets, pero ya desde el tercero entró a dominar el antiguo jugador Dalgallarrando, quien, sin mayore apremio, se anotó los dos sets siguientes. El set definitivo fué muy laborioso, correspondiendo por fin la victoria a Dalgalarrando, por 4-6, 3-6, 6-1, 6-1, 6-4.

Los tres partidos de singles para señoritas, fueron también muy interesantes, correspondiéndoles los honores de la jornada a las señoritas: Inés Harnecker, Victoria Pérez y Teresa Ossandón.

Se completó la importancia de la reunión matinal con el doble mixto entre la pareja campeón del Internacional, I. Ries, L. Torralva con la campeona de Chile, Osandón hermanos. El lance principalmente durante el primer set,

SEÑORITA TERESA DOUGLAS, DE VIÑA DEL MAR, QUE INTERVENDRA HOY EN DOS FINALES

UNA CONOCIDA AFICIONADA [illegible] LAS INCIDENCIAS DE UN PARTIDO EN QUE LE CUPO INTERVENIR

fué emocionante por la equivalencia, de fuerzas y el dominio con que cada cual mantenía posiciones. Los campeones de Chile obtuvieron un merecido y sonado triunfo.

Entre los partidos de la tarde merece especial mención el verificado entre los aficionados Carlos Urrutia y A. Arrate, que intervienen en una de las semi-finales del torneo de singles con handicap. Ambos competidores dieron pruebas de constituir una verdadera esperanza si perseveran en sus iniciativas. El score de 7-5 y 7-5, favorable a Urrutia, demuestra la equivalencia de fuerzas de éstos entusiastas tennistas.

Contribuyeron, en resumen, al éxito de la jornada de ayer, la verificación lucida de los siguientes lances que detallamos a continuación:

SINGLES CON HANDICAP

Urrutia venció a Herrera, por 2-6, 6-4, 6-3.

M. Sparks venció a Vergara por 6-3, 4-6, 6-4.

Baroyon venció a Avilés, por 6-2, 5-7, 6-3.

Bañados venció a Videla, por 3-6, 6-4, 6-4.

T. Miranda venció a G. Nichols, por 6-2, 7-5.

E. Feliú vendió a Rojo por 6-3, 3-6, 6-3.

Lawrence venció a Miranda, por 6-1, 3-6, 6-2.

Contrucci venció a Ferrer por 6-8, 6-3, 6-3.

Urrutia venció a A. Arrate por 7-5, 7-5.

DOBLES CON HANDICAP

Cabral-Matas fué vencido por C. Doren Ferrer, por 7-9, 6-3, 6-4.

Vergara-Silva venció a Baroyon-Tabora, por 5-7, 6-2, 7-5.

Webb-Salbach a Huerta Villanueva, por 6-2, 6-1.

Vergara Silva a Rojo-Palma, por 4-6, 6-1, 6-3.

Los hermanos Katzs obtuvieron el W. O. contra Child-Merrikin y Rojo-Palma contra Dinamarca-H. Molinos.

DOBLES SIN ANDICAPS

Müller-Condón versus Obretch-Silva. Los primeros por 6-3, 6-3, 6-4.

E. Salbach-L. Webb a L. Harnecker-W. Elliot, por W. O.

El partido entre los Hnos. Torralba y Salbach Well se suspendió después del segundo set por la oscuridad. Estas dos etapas pertenecieron a los campeones de Chile por 6-4, 6-4. Se continuará hoy.

DOBLES MIXTOS CON HANDICAPS

Señora Falkemberg-L. Webb venció a la señora Brulé y señor Brulé, por 6-2, 6-3.

T. Douglas-señor Birley versus señora de Webb-Contrucci. Venció la primera por 10-8, 6-3.

Señorita Woodhause-Band versus O. Podestá-W. Conrads. La primera por W. O.

SINGLES SIN HANDICAPS PARA CABALLEROS

Elliot a Page, por 6-1, 6-1, 7-5.

J. Dalgalarando a A. Band, por 4-6, 3-6, 6-1, 6-1, 6-4.

A. Silva a Molinos, por 8-6, 6-1, 7-5.

SINGLES CON HANDICAPS PARA SEÑORITAS

Señora Haynes a Señorita Brulé, por 6-3, 6-2.

Señorita Douglas a señorita E. Mackenzie, por 6-4, 4-6, 6-3.

SINGLES SIN HANDICAP, PARA SEÑORITAS

Señorita Inés Harnecker a señorita Teresa Douglas, por 6-2, 6-1.

Señorita Victoria Pérez a señorita A. Podestá, por 6-2, 6-4.

Señorita Teresa Ossandón a señorita Irene Ríos, por 6-4, 6-4.

Miss Haynes a señorita Inés Harnecker, por 6-2, 6-1.

DOBLES MIXTOS SIN HANDICAPS

Ossandón Hnos. a I. Ries-L. Torralba, por 8-6, 6-3.

EL PROGRAMA DE HOY

Durante el día de hoy se desarrollarán los lances más interesantes del campeonato, lo que seguramente dará margen a que un numeroso y selecto público acuda a las canchas de Bellavista a presenciarlos.

En la reunión matinal se destacan los partidos entre L. Harnecker y A. Band, Teresa Ossandón con Victoria Pérez, y principalmente el dobles entre los campeones de Chile Torralva Hnos., y los campeones viñamarinos Condon-Müller. Reina verdadera expectación por ver medirse a estos colosos del tennis nacional.

En el programa vespertino sobresale la prueba clásica entre el campeón suramericano en singles Luis Torralva, y el vencedor del campeonato de singles que está circunscrita a los señores Harnecker, Silva y Dalgalarrando y Elliot.

El calendario completo es el siguiente:

A las 8 A. M.: Cancha N.o 1. Bañados v. Feliú.

Cancha N.o 2, Elliot v. Dalgalarrando.

Cancha N.o 4, V. Dougles-A. Band v. V. Pérez-Dören (semifinal de dobles mixtos).

Cancha N.o 5, Heffer-Jones v. Falkemberg-Webb.

A las 9 A. M.: Cancha N.o 1. señora Haynes v. señorita J. Brungton.

Cancha N.o 3, L. Harnecker v. A. Silva.

Cancha N.o 5, Parreil v. Barayón.

A las 10 A. M.: Katz Hermanos v. Dören-Ferrer.

Cancha N.o 2, Teresa Ossandón v. Victoria Pérez.

Cancha N.o 3, ganador Heffer-Jones Falkemberg-Webb v. señora y señor Arrate.

SEÑOR H. CONTRERAS, TENNISTA DEL INTERNATIONAL QUE EN ESTE CAMPEONATO HA DESARROLLADO UNA ENCOMIASTICA LABOR

Cancha N.o 4 T. Douglas-T. Birley v. Woodhouse-Band.

Cancha N.o 5, Virginia Douglas v. señora de Arrate.

A las 11 A. M.: Cancha N.o 1, Vergara-Silva v. Webb Salbach (semi-final de dobles con handicap).

Cancha N.o 2, Condon-Müller v. Torralva Hnos.

Cancha N.o 3, ganador Harnecker-Silva v. ganador Dalgalarrando-Elliot (final del single sin handicap).

Cancha N.o 5, Contrucci-Contreras v. ganador Katz Hnos., Dören-Ferrer.

2 P. M.: Cancha N.o 1, ganador Victoria Pérez-Teresa Ossandón v. ganador señora Haynes-señorita Brungton (final singles sin handicap).

Cancha N.o 2, final de dobles mixtos con handicap.

Cancha N.o 3, final de dobles con handicap.

Cancha N.o 4, ganador Parreil-Barayón v. Sparks.

3 P. M.: Cancha N.o 1, Luis Torralva con ganador del torneo de singles sin handicaps (prueba clásica).

4 P. M.: Cancha N.o 1, final de dobles mixtos sin handicap.

EL DANCING TEA

Se dará término al 7.o torneo anual con una interesante reunión social que se desarrollará en el local del Club, y a la cual han sido invitadas distinguidas familias de nuestra sociedad y miembros del Cuerpo Diplomático.

Una espléndida orquesta amenizará la reunión, la que por los preparativos que se hacen y el entusiasmo que reina, alcanzará especial brillo.

Durante este acto se verificará la repartición de premios a los vencedores.

LA DISTINGUIDA AFICIONADA SEÑORA DE FALKENBEEG

UN SIMPATICO GRUPO DE FUTURAS AFICIONADAS, EN LAS CANCHAS DEL INTERNATIONAL

EN LAS CANCHAS DEL CLUB ALEMAN

Como en los días anteriores, numerosa concurrencia se dió cita en la tarde de ayer en las canchas que esta institución posee en la Quinta Normal para presenciar los lances que anunciaba el programa por el 12.o Campeonato de Semana Santa.

Las contiendas que más descollaron fueron: el dobles entre la pareja campeón de Viña, Müller-Condon, y el espléndido conjunto del Alemán, Conrads - Schlegel que desde el año último ha revelado un entusiasmo y actividad encomiásticos. En esta oportunidad, esta joven pareja hizo una labor digna de campeones, luciéndose Conrads por sus espléndidos remaches y Schlegel por su colocación y sus fuertes drives. El score favoreció a la pareja viñamarina por el score de 7-5, 6-4, 6-4 lo que prueba por sí solo el empuje y tenacidad del elenco vencido. Con justicia la concurrencia tributó a ambos calurosas manifestaciones.

Otro de los partidos que llamó la atención fué el doble entre las parejas Izquierdo-Condon y Ossandón Hnos., en el cual cayó vencida esta última por 6-3, 2-6, 6-3. La señorita R. Izquierdo reveló encontrarse en la plenitud de sus aptitudes.

Damos a continuación los resultados de todos los partidos que anunciaba el calendario de ayer:

Bierwirth - Rojas. Bierwirth: 6-2, 6-1, 6-1.

Molinos - Page. Page: 1-6, 6-4, 6-2, 3-6, 5-5, retirado.

Harnecker - Page. Harnecker: 6-2, 8-6- 4-6, 6-2.

Teresa Ossandón - Inés Harnecker. Teresa Ossandón: 8-10, 6-4, 6-2.

Izquierdo - Condon c. Ossandón Hnos. Izquierdo-Condon: 6-3, 2-6, 6-3.

Müller - Condon c. Conrads-Schlegel. Müller-Condon: 7-5, 6-4, 6-4.

Molinos - Urrutia c. Berwirth-Rojas. Molinos - Urrutia: 7-5, 3-6, 6-4, 6-2.

Vergara - Schonherr. Vergara: 6-4, 3-6, 6-3.

Vergara - Forestier. Vergara: por W. O.

Astorquiza - Feliú. Feliú: 6-1, 6-1.

Barayón - H. Molinos. H. Molinos: 6-4, 5-7, 6-2.

Lihn - Tupper c. Fonck-Schonherr. Lihn - Tupper: 6-2, 3-6, 9-7.

Leiter - Conrads c. Lihn-Tupper. Leitel - Conrads: 7-5, 4-6, 6-3.

Lüer - Astorquiza c. Münnich-Vogt. Lüer - Astorquiza por W. O.

Avendaño - Donoso c. Azócar-Araus. Avendaño - Donoso: 5-7, 6-1, 6-3.

Lüer - Astorquiza c. Avendaño-Donoso. Avendaño - Donoso: 6-3, 6-4.

EL PROGRAMA DE HOY

Durante el día de hoy se dará término al 12.o campeonato organizado por este Club. Se destaca de entre las contiendas finales de hoy el lance entre los campeones Bierwirth y Harnecker, a quienes ha correspondido disputar nuevamente la posesión de la copa alemana.

Como se recordará, el año último correspondió la victoria a Bierwirth, por 6-2, 6-2, 6-2, adjudicándose por primera vez el clásico Challenge.

Otra de las contiendas notables

SEÑOR G. FERRER, QUE INTERVINO EN LOS SINGLES CON HANDICAP

será la que sostendrán a las 9 A. M. las señoritas Teresa Ossandón y Rebeca Izquierdo, que este año han demostrado mucha homogeneidad.

Como en reuniones anteriores, la entrada será libre.

El horario es el siguiente:

A las 8 A. M.

Leiter v. H. Molinos.

A las 9 A. M.

Teresa Ossandón v. Rebeca Izquierdo (final).

Leiter-Conrado v. Avendaño Donoso (finales dobles con handicap).

Harnecker-Vogt v. Brunton-Molinos.

A las 11 A. M.

Feliú v. Conrads.

A las 2 y media P. M.

Izquierdo-Condon v. ganador Harnecker-Vogt-Brunton Molinos (final dobles mixtos).

Vergara v. ganador Feliú-Conrads.

SEÑOR ALDO CONTRUCCI, DURANTE SU PARTIDO CONTRA LA SEÑORITA G. FERRER

A las 3 y media P. M.

Bierwirth v. Harnecker (final de la copa alemana).

A las 4 1/2 P. M.

Müller-Condon v. Molinos-Urrutia (final dobles sin ventaja).

Ganador Molinos-Leiter v. ganador Vergara-Conrads-Feliú.

LA REPARTICION DE PREMIOS

Terminados los juegos se procederá al acto de la repartición de premios a los vencedores de los distintos torneos.

Vengoa, Rousseau, Monasterio, Morales, Aguirre, Quevedo y Villablanca.

CENTRO DEPORTIVO "MIGUEL LEON PRADO".— Se nos ruega citar a todos los socios que pertenecen al club de foot-ball para hoy a las 2 P. M. en su local, para ir a jugar y seleccionar los equipos del Centro.

ESPERANTO F. C.— Este club ruega la asistencia de los jugadores para ser seleccionados, hoy a las 2 P. M. en Nataniel 480. Se practicará también los días Martes y Jueves próximos, de 5 a 6 y media P. M.

GENERAL BULNES F. C.—Hoy a las 2 y media P. M. corresponderá jugar la partida con el Orompello. Se nos encarga rogar la asistencia a todos los jugadores en la cancha del Badminton.

SPORTIVO ECUADOR I Y II v. C. CONDELL I Y II F. C.—Hoy a las 3 P. M., ante el árbitro señor Alberto Pérez, se jugará este amistoso en la cancha del primero.

La cancha está al término de los caros Av. Ecuador.

ALTA TENSION v. GENERAL KORNER.—Este amistoso se llevará a efecto hoy a las 3 P. M. en la cancha de la Quinta Normal.

La concentración de club atléticos alemanes de la Zona Sur

El triunfo corresponde a Temuco

(De nuestro corresponsal especial)

TEMUCO, 31.—Ante enorme concurrencia se verificó hoy el campeonato atlético entre los clubs alemanes de la zona Sur. La brega fué muy reñida, obteniéndose el siguiente cómputo final:

1.o Temuco, con 69 puntos.
2.o Osorno, con 62 puntos.
3.o Valdivia, con 60 puntos.
4.o Concepción, con 58 puntos.
5.o Unión, con 49 puntos.
6.o Traiguén, con 34 puntos.

En la noche el Club Alemán de Temuco, ofreció un gran festival en honor de los huéspedes.

En la partida de foot-ball entre los cuadros del Club Gimnástico y Traiguén, venció el primero, el cual seguirá mañana su jira al Sur.—(Corresponsal especial).

CITACIONES

Deportivo Molina Lackington.— Junta general para mañana, a las 7 P. M., en Santo Domingo 1045.

Tabla: elección de directorio, próximo aniversario, intercity con Chimbarongo, arriendo de local y balance de tesorería.

Constitución F. C.—Directorio, y junta general para hoy, a las 9 A. M., en Huemul 1415.

Unión San Eugenio F. C.— Junta general para hoy, a las 3 P. M., en el local de costumbre.

Centro Deportivo Luis Mandujano T.—Cita al Directorio para hoy, a las 10.30 A. M., en el local de costumbre.

Royal Club Ciclista.—Hoy se llevará a efecto la excursión reglamentaria al vecino pueblo de Renca. La partida será de la Estación Mapocho, a la 1 P. M.

ATLETISMO

LA CARRERA PEDESTRE SANTIAGO - LOS ANDES. — El Club Pedestre Pietro Dorando, por tercera vez en su vida deportiva, llevará a cabo el Domingo 22 del presente la gran jornada pedestre Santiago - Los Andes, que en 1914 y 1916 fué ganada en espléndida forma por el campeón Juan Jorquera.

Las dos veces que se ha realizado esta jornada ha encontrado en las autoridades de Los Andes la más grande acogida y tanto es así que en 1914 se levantó un arco de triunfo en la plaza principal, dedicado por las sociedades deportivas locales a los campeones santiaguinos.

En 1914 participaron siete corredores, obteniendo los puestos de honor los campeones Juan Jorquera, Carlos White y Martiniano Becerra.

En 1916 tomaron parte ocho atletas y su resultado fué el siguiente: primero, Juan Jorquera; segundo, Carlos White; tercero Luis A. Urzúa.

El récord de la prueba pertenece, pues, a Jorquera, con 9 horas 25 minutos.

En la actualidad son muchos los aficionados que se están preparando para tomar parte en la gran jornada, entre los cuales se cuentan como seguros competidores a Fernando Acuña, vencedor por segunda vez de la gran carrera Valparaíso - Santiago; Ricardo Beardeley, que obtuvo el quinto puesto en la carrera Santiago-Valparaíso en 1919 y 2.o en la Maratón a Buin el mismo año; Luis A. Urzúa, el conocido atleta internacional y ganador de la carrera a Rancagua; Víctor Venegas, ganador de la carrera Valparaíso-Santiago en 1916 y del circuito de Santiago en 1917; Julio Chacón que participó en la carrera Valparaíso-Santiago el año pasado y 3.o en el circuito de Santiago el presente año; José Gutiérrez, que participó en la misma jornada el año pasado, segundo en las dos horas y quinto en el circuito de Santiago en 1923; Santiago Baroni, segundo en la carrera Valparaíso-Santiago en 1922; Luis Silva, 4.o en la Maratón Santiago-Buin en 1921 y 4.o a Peñaflor; Martiniano Becerra, el viejo e incansable luchador de las grandes pruebas de fondo y que se ha ganado siete premios en la carrera Santiago-Valparaíso o vice versa; Manuel Madrid, el formidable corredor del Dorando, que lleva dos victorias ganadas en el presente año y que ha hecho la jornada a Valparaíso de ida y vuelta; Luis Morales, vencedor de la ascensión al San Cristóbal el año pasado y 3.o en la carrera Valparaíso - Santiago en 1922; Samuel Morales, vencedor del circuito de Santiago en 1922 y 5.o en la Valparaíso - Santiago y ganador de varias carreras de fondo; Francisco Aburto, especialista para las grandes jornadas, 4.o de Valparaíso a Santiago en 1920 y 1922, 4.o a San Bernardo en 1922; Carlos White, el primer ganador de Santiago a Valparaíso en 1913, 5.o en 1914, 3.o en 1921 y 8.o de Valparaíso a Santiago en 1922; es ganador de varias pruebas de fondo; Juan Guajardo, ganador de Valparaíso a Santiago en 1918.

Como se impondrán nuestros lectores, en la carrera a Los Andes hará acto de presencia un selecto y foguead grupo de grandes corredores de fondo, lo que dará a la prueba caracteres importantísimos, pues todos se encuentran en excelentes condiciones.

A fin de hacer más práctica la jornada, ésta se hará a trote y paso sostenido hasta las casas de Chacabuco (kilómetro 47), de cuyo punto se largará la competencia abierta.

Las inscripciones se recibirán hasta el Lunes 16 del presente en calle Lord Cochrane 699 y Avenida Matta 1371, siendo su valor de 5 pesos por competidor.

El Club Pietro Dorando ya ha puesto en conocimiento de las autoridades de Los Andes la organización de la carrera y ha nombrado para que lo representen a la llegada a los señores Gabriel Droguett, Wenceslao Doren y Manuel Gutiérrez.

Sastrería London House

HUERFANOS 1059. — (GALERIA EDWARDS)

Altas novedades en casimires finos importados para la estación de Otoño e Invierno.

Esmerada confección. — Precios sin competencia. V. M. VIVAS y Cía.

$ 1.80

CIGARRILLOS BLACK-CAT

IMPORTADOS

EN VENTA EN LAS BODEGAS CIGARRERIAS UNIDAS

POR MAYOR:

Cigarrerías Unidas-San Pablo N.o 1285

CASA COSTOYA

SEGUIRA LIQUIDANDO DESDE EL MARTES

OXIMO EN EL LOCAL DE SU SUCURSAL

MUEBLERIA IMPERIAL

Calle 21 de Mayo N.o 801, frente a San Pablo

Véase el aviso del Martes. Precios aún más rebajados. Mañana la Casa permanecerá cerrada para preparar esta gran liquidación.

SERVICIO METEOROLOGICO DE "LA NACION"

30 DE MARZO DE 1923

OBSERVACIONES METEOROLOGICAS LOCALES

sión atmosférica, m|m., a 15° lat.: 7 h., 717.2; 14 h., — 21 h., 717.0.

medad relativa, o|o: 7 h., 7; 14 h., 49 o|o; 21 h., 72 o|o

sión del vapor de agua, 7h., 10.2; 14 h., 12.3; 21 h.,

mperatura del aire, 0° C.: 14.2; 14 h., 26.1; 21 h.,

ección del viento y grado ort: 7 h., NW-2; 14 h., 21 h., Calma.

ocidad, metro por minuto: 215; 14 h., 310.

OTACIONES GENERA- — MANCHAS SOLARES: GRANDES.

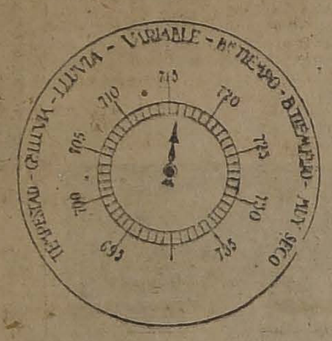

Nebulosidad (décimos) densidad: 7 h., 3; 14 h., Desp.; 21 h., Desp.

Tipo de nubes y dirección: 7 h., Nb.; 14 h., —; 21 h., —

Visibilidad y titilación (de 0 a 4): 7 h., 3; 14 h., 2; 21 h., 2-2.

Agua caída, milímetros: 7 h., —; 14 h., —; 21 h., —

Temperatura del aire máxima: 27.2.

Temperatura del aire mínima: 7.1.

Oscilación térmica en 24 horas: 20.1.

Viento dominante m|m: Sur

Agua caída en 24 horas: —.

Hidrometeoros: rocío.

SERVACIONES METEOROLOGICAS GENERALES DEL ESTADO DEL TIEMPO EN EL PAIS

SION ATMOSFERICA. — s últimas 24 horas la preatmosférica ha subido en la ú Central y Sur del país.

subida del barómetro se úa progresivamente hacia tremo sur.

el régimen isobárico se e observar el establecimien- un área de altas presiones a región comprendida por provincias de Cautín, Valdi- hasta Chiloé.

a la zona Central persiste la presión relativa de días riores.

promontorio barométrico la provincia de Aconcagua nanece inalterable en 765 metros.

IENTOS. — Soplaron de rdo con la distribución iso- ca anteriormente enuncia-

Fueron convergentes con velocidades proporcionales hacia los centros de baja presión relativa y divergentes desde los promontorios de Aconcagua y del extremo Sur.

En la región Norte soplaron vientos locales y variables de escasa intensidad.

En la región central predominó el viento sur.

En la región sur predominó el mismo viento, pero con mayor intensidad.

TEMPERATURA.—La temperatura se manifestó relativamente moderada en la zona central y sur del país.

Las temperaturas máximas del aire en la región comprendida entre las provincias de Aconcagua y Talca oscilaron alrededor de 25 y 27 grados centígrados.

La temperatura mínima del país se observó en Lonquimay y fué —2,0 grados centígrados bajo cero.

La oscilación térmica absoluta alcanzó a casi 30 grados centígrados.

NEBULOSIDAD. — Permaneció despejado durante el día en la región Norte y Central del país.

En la costa de la región central se produjeron neblinas aisladas durante la mañana temprano que desaparecieron luego.

En la zona Sur se produjeron neblinas generales que afectaron gran parte de la zona y que desaparecieron por lo general a medio día o en la tarde.

HIDROMETEOROS.—El rocío fué un fenómeno general en todo el país.

En Lonquimay hubo helada intensa.

Llovió desde la provincia de Valdivia al Sur, alcanzando la precipitación en las últimas 24 horas a más de 10 milímetros en la región de Puerto Montt.

ANUNCIOS METEOROLOGICOS

a presión atmosférica ha su- o en la región central y Sur. e ha establecido un régimen altas presiones en el Sur del

ERSISTIRA EL BUEN TIEM EN SUS CARACTERES GE- RALES, EN TODA LA ZO- CENTRAL DEL PAIS.

n virtud de la gran diferencia barométrica existente entre el extremo Sur del país y la zona central, la gran corriente aérea del Sur predomina en toda la región central.

La temperatura del aire será relativamente calurosa durante la tarde.

La humedad relativa será ele- elevada durante la mañana.

Se producirán neblinas locales en la costa de la provincia de Aconcagua.

Dentro del plazo de tres días se producirán alteraciones atmosféricas de alguna importancia en la región Sur del país, las cuales, probablemente, se extenderán con intensidad decreciente hacia la región central.

BIBLIOGRAFIA

REVISTA "LECTURA"

la próxima semana será entre- a las librerías el primer núme- correspondiente a este año de tura".

sto es que el entusiasmo que rtó su aparición el año pasa- vaya en aumento; y el público responder a la noble iniciativa s directores que trabajan des- esadamente por nuestro presti- literario en el extranjero; y por sarrollo del buen gusto en el con esta publicación que, como o muy acertadamente el cono- y caracterizado escritor y hom- público, colombiano, don An- Gómez Restrepo, es una publi- gón que honra a la prensa chile-

o de la Avenida Campo de Mar- 160, ha sido suspendida hasta vo aviso.

VIDA ESTUDIANTIL

CENTRO MIGUEL B. TORRES ALUMNOS Y EX-ALUMNOS LA ESCUELA SUPERIOR N.o

Se ha citado a junta general hoy, a las 9.30 A. M., en San cisco 1706.

abla: Lectura de la memoria sentada por el presidente.

alance de tesorería.

lección de Directorio.

CENTRO DE ESTUDIANTES DE N BERNARDO.—Por acuerdo del ctorio cito a sesión general ex- ordinaria para hoy Domingo 1.o Abril, con el objeto de elegir el vo directorio.

e encarece la asistencia, ya que resultado de esta elección de- derán los rumbos que se de a la tución durante el presente año.

CENTRO DE EX-ALUMNOS DEL TITUTO SUPERIOR DE COMERCIO.—Se ruega a los ex-alumnos que aún no hayan recibido el Baletín de Marzo, lo pidan a casilla 7515. A la misma dirección pueden solicitarse los estatutos, solicitudes de admisión del Centro y reglamento y programa de la Convención de Enseñanza Comercial que se reunirá en Santiago el 22 de Abril próximo.

LA JORNADA PEDESTRE A PUERTO MONTT

Los boy-scouts que la ejecutarán llegan hoy a la capital

Por el nocturno de Talcahuano, que debe llegar hoy a las 8 y media a la Estación Alameda, deben arribar a la capital los boy-scouts de la Brigada Maturana que ejecutaron, como hemos estdo informando, la jornada pedestre a Puerto Montt.

El comando provincial de los boy-scouts ha dictado con este motivo una orden por la cual una decuria de caca brigada debe concurrir a la Estación a recibir a sus camaradas.

"Centro Juventud Israelita"

Tenemos encargo de avisar a los socios de este Centro y a la colectividad israelita en general, que el paseo campestre que se había organizado a la quinta "Los Sauces" para ayer 31, ha sido postergado para el Domingo 8 de Abril y se verificará en otra quinta de los alrededores de Santiago.

Para las adhesiones dirigirse al secretario del Centro o a los señores León Flimon y Adolfo Chechilnitzky.

Sociedad Empleados Judiciales

Se ha citado a junta ordinaria de socios para el Miércoles 4 del presente a las 9 P. M. en su local social; 21 de Mayo 547.

EL INTERES QUE SE DESPIERTA EN LOS CIRCULOS MUSICALES

¿QUE HARAN LAS PERSONAS QUE NO PODRAN ASISTIR A LA OPERA?

Marcado es el entusiasmo que se nota en los círculos musicales por la venida de la ópera a mediados del Invierno.

Demasiado razonable es el entusiasmo delirante de los aficionados a la buena música, pues ya han trascurrido dos años, sin que dichas Compañías vengan a visitarnos.

Ya se acerca el Invierno con sus noches frías, interminables y latosas. Muchas familias de nuestra sociedad, a consecuencia de los grandes fríos, se ven obligadas a quedarse en sus casas, la mayoría de las noches.

De esta manera, se privan también de ir a la Opera, por evitar enfermedades que son las desgracias en un hogar.

Al respecto, la casa comercial de don Augusto Bohme, ha importado este año, mayor número de Odeolas Odeón, con el objeto de ofrecerlas a nuestra sociedad.

Gracias a la iniciativa del señor Bohme, podrán nuestras familias oir las hermosas óperas que esta casa comercial cuenta en su repertorio, sin que se expongan a las rigurosidades del Invierno.

Nos hemos acercado a la casa en referencia, con el fin de visitar su establecimiento; con gran satisfacción de nuestra parte podemos asegurar que tiene entre sus existencias, muebles preciosos, confeccionados para las victrolas; además, la variedad de los modelos y la modicidad de sus precios, lograrán despertar el interés del público.

Felicitamos muy de veras al señor Bohme, por esta feliz iniciativa.

LUIS DE RODY.

Residencia en Monjitas

A dos cuadras de la Plaza.— Véndese casa de habitación de un piso, 10 piezas, servicios.— Mide 16 x 32.80 metros.— Construcción antigua sólida.

PRECIO: $ 170,000

Guzmán, Silva y Cía. — 1243 - HUERFANOS - 1243

OCASIONES DE BLANCO

ARTICULOS PARA CAMA Y MESA

A PRECIOS MUY SUGESTIVOS

Nuevas baraturas en Tapicería, Layettes y Lencería Niñas y en las Zapaterías de Señoras, Hombres y Niños

POR RENOVACION DE SURTIDO, GATH & CHAVES CONTINUA SUS OFERTAS EXTRAORDINARIAS EN BONETERIA SEÑORAS, JUGUETERIA, CAMISERIA, BONETERIA HOMBRES, BONETERIA NIÑOS, VALIJERIA, PERFUMERIA, BLUSAS Y BATAS, ROPA BLANCA, GUANTES Y PAÑUELOS, TEJIDOS, CORBATERIA, SPORT, GARNITURES Y CORSES.

EN BLANCO (1.er piso):

SABANAS de crea, buena clase, con vainilla, tamaño 160 x 300, c|u. . $ 12.90

SABANAS de crea, calidad extra, con vainilla, tamaño 200 x 250, c|u. . $ 14.00

JUEGOS DE CAMA, compuestos de: 1 sábana y 3 fundas con deshilados a mano, en crea especial, desde . . $ 45.00

CUBRE - CAMAS de punto, para plaza y media, c|u., desde . . . . $ 12.00

JUEGOS DE CAMA, de rica crea, con bordados a mano; el juego, desde . $ 120.00

CUBRE - CAMAS de tul y seda, con aplicaciones, desde . . . . . $ 90.00

FRAZADAS de lana, con guarda celeste, para 2 plazas, 45 pesos; para 1 1|2 plaza, a . . . . . $ 38.00

FRAZADAS de algodón floreadas, tipo grueso, para 2 plazas $ 40; para 1 1|2 plaza, a . . . . . $ 30.00

COLCHAS de alpaca, negra y sobrecama de seda, con interior de plumas (con pequeños desperfectos), A PRECIOS MUY BAJOS.

MANTELES de damasco en color rosa y celeste para té ,tamaño 170x250 a $ 22.50; tamaño 170x200, a . . . . . $ 19.50

SERVILLETAS de damasco en color rosa y celeste para té, la docena . $ 10.50

MANTELES de hilo crudo (tela antigua), con deshilados y bordados a mano, tamaño 190 por 190, a $ 110 y $ 95.00

SERVILLETAS redondas en el mismo estilo de los manteles, c|u. . . $ 5.90

MANTELES de damasco, muy buena clase, tamaño 150 por 400, c|u. . . $ 25.00

MANTELES de damasco, clase extra, tamaño 160x150, c|u. . . . . $ 22.50

MANTELES de brin blanco, con vainilla, tamaño 110 por 110, a . . . . . $ 6.90

SERVILLETAS haciendo juego, tamaño 55x55, a . $ 1.50

CUBRE - TETERAS de seda fantasía, desde . . . . . $ 9.90

PORTA - SERVILLETAS de hilo, con bordados a mano, c|u. . . . . $ 3.90

CENTROS para mesa, con bordados, desde . . . . . $ 0.95

EN TAPICERIA (4.o piso):

TAPICES, gran surtido, especiales para tapiz de muebles y cortinados, diversidad de calidades, estilos y coloridos; el metro desde . . . . . $ 19.50

PELPAS, gran surtido, especiales para tapiz de muebles y cortinados, labradas, estampadas y lisas, diversidad de estilos y colores: el metro, desde . . . . . $ 29.50

COTI, extenso y variado surtido en calidades, anchos y coloridos, el metro, desde . . . $ 6.90

ALFOMBRAS, gran surtido recién llegado, diversidad de calidades, tamaños, estilos y coloridos, desde. . . . . $ 195.00

PISOS ALFOMBRA de felpa y tripe cortado, variado surtido en tamaños y colores, con y sin flecos, desde . . $ 15.90

COJINES DE CRETONA, rellenos de plumas, gran surtido en dibujos y coloridos, a . . . . $ 8.50

EN BLUSAS Y BATAS (3.er piso):

DELANTALES en rico madapolán con peto, adornados con tiras de broderie y alforcitas, desde $ 4.70

ENAGUAS en seda Liberty, espumillas con adornos de encajes, tul y otras fantasías, desde. $ 42.00

EN LAYETTES (3.er piso):

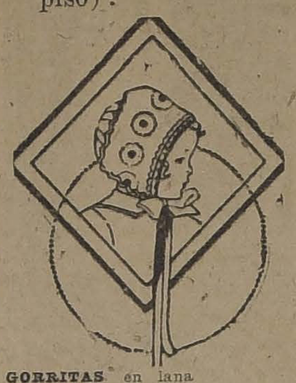

GORRITAS en lana tricot y de hilo mercerizado, variedad de modelos, para bebés, hasta de 1 año, desde . $ 2.95

CAMISETAS en lana tricot, combinado de seda, para bebés hasta de 8 meses, a . . . . . $ 11.90

GRAN SURTIDO EN COLCHITAS y almohadones en nansú y batista, bordado a mano, para coches de bebés, desde . . . . . $ 13.90

AJUARES de gasa, compuestos de tres piezas, con adornos encajes, varios gustos, desde . . $ 98.00

CHAMBRITAS en bombasí, con gareta, para bebés de primera edad, desde . . . . . $ 2.95

PAÑALES en lienzo lavado, a . . . . $ 2.60

BATAS en gasa con fondo, adornadas de encajes, varios gustos, desde . . $ 22.50

CORPIÑOS en jersey de lana, acolchados, modelo práctico, para edad hasta 3 años, a . . . . $ 4.50

EN LENCERIA NIÑAS (3.er piso):

CAMISAS en nansú finito, adornadas de encajes, bolillo etc. todas cosido a mano, desde . . . $ 5.50

CAMISONES en lingerie, muy fino, varios modelos y adornos, desde . $ 11.50

CALZONES en nansú, con encajes de hilo, puntilla, varios gustos, desde $ 5.90

CORPIÑOS en nansú y madapolán, estilo Imperio, adornos de encajes y pasacintas, desde . . . . . $ 4.95

COMBINACION en nansú, con bordados, desde. . . . $ 7.90

POLAINAS en jersey de lana, en café y azul marino, para años hasta 4, desde . . . . . $ 7.50

SALDO en gorros, de lana, varios colores y modelos, desde $ 3.50

LAS MODAS DEL OTOÑO:

SASTRERIA DE MEDIDA:
Extenso surtido en finísimos géneros ingleses, cortadores experimentados. Corrección y elegancia.

CONFECCION HOMBRES:
Trajes confeccionados en ricas telas importadas. Modelos de última moda. Precios equitativos.

SEDERIAS:
Géneros de alta novedad, seleccionados por nuestros compradores en los más afamados centros productores de Europa.

CONFECCION SEÑORAS:
Trajes y Tapados en estilos escogidos. Abrigos de pieles finas. Vestidos de Soirée. Modelos exclusivos.

CONFECCION NIÑAS:
Vestidos y Abrigos de todos precios y calidades. Hechura esmeradísima.

MODAS:
Sombreros adornados para señoras, señoritas y niñas. Hormas de varios modelos muy elegantes.

SOMBRERERIA:
Calañeses Stetson, lo mejor que se fabrica.

TEA-ROOM

Salón de Té y refrescos para familias. Servicio de buffet a domicilio. Productos, en general, en pastelería.

EN ZAPATERIA SEÑORAS (3.er piso):

CALZADO HANAN de cabritilla negra, color, charolada, gum metal, gum color, cabritilla blanca y gamuza color, con taco francés de suela o Luis XV (Saldo de medidas), a . . . $ 56.50

CALZADO DOMBY de fabricación norteamericana de potro, charolado, cabritilla color, gamuza o tela blanca, con taco francés, de suela y 5 ojetillos (Saldos de medidas), a . . . $ 31.50

CALZADO suizo marca Cruz de tela, con taco francés forrado, con 4 ojetillos o con una traba y botón, en los siguientes colores: blanco, marrón y gris (Saldo de medida), a . . . . $ 29.80

ZAPATOS de charol cabritilla negra y color, con taco Luis XV o Cubano (Saldo de medidas), a . . . . . $ 56.50

MOÑOS de cinta, para zapatos, el par $ 0.65

PASADORES para zapatones, el par $ 0.35

TACOS de goma, el par . . . . . $ 0.80

PRASCOS de crema "Meltonian", artículo inglés, el frasco. . . . . $ 1.20

ZAPATOS marca "Sol", fabricados exclusivamente para nuestra Casa, ofrecemos varios modelos, con taco Luis XV, en gum metal gum. En color o charol (saldo de medidas) . $ 19.50

EN GARNITURES (1.er piso):

ENCAJES anchos de tul, en 65 y 110 centímetros, para trajes, estilos nuevos, gran variedad; el metro, desde . $ 5.90

GALONES, flecos y adornos, en seda, distintos anchos, todos los colores; el metro, desde . $ 1.50

EN ZAPATERIA Hombres (2.o piso):

CALZADO HANAN (Saldo de medidas) a . . . . . $ 59.50

CALZADO Packard (Saldo de medidas) a . . . . . $ 33.50

CALZADO NACIONAL MARCA "SOL", exclusividad de nuestra Casa:

BOTINES en gum metal negro, con cordones, N.os 38 al 44, a . . . . $ 29.50

BOTINES en box-calf color, con cordones, 38|44, a . $ 29.50

ZAPATONES en box-calf, color, N.os 38 al 44, a . . . . . $ 29.50

CINTAS de seda, color, a . . . . . $ 0.45

EN ZAPATERIA NIÑOS (2.o piso):

Calzado nacional marca SOL, exclusividad de nuestra casa:

BOTINES negros para niños, desde $ 14.50

BOTINES color para niños, desde . . $ 16.50

ZAPATONES en gum metal o charol, desde . . . . . $ 15.90

ZAPATONES y zapatillas en cabritilla o charol, para niñas, a . . . . . $ 22.50

ZAPATONES y zapatillas en box-calf, color, para niñas, a . . . . $ 23.50

CALZADO SUIZO marca Cruz, para niñas, niños y bebés, desde . . . $ 13.50

TIZA DE COLOR para limpiar calzado de gamuza, el par a . . . . . $ 0.65

EN BONETERIA NIÑOS (2.o piso):

CALCETINES de algodón negros, clase fina, con talón y punta reforzada, para años 2 a 12; primera medida, des. . . . . $ 1.45

GUARDAPOLVOS en brin de hilo crudo, para niños de 2 a 12 años; primera edad, desde. . . $ 8.90

EN CORBATERIA (1.er piso):

LIGAS elásticas de seda, buena clase, a . . . . . $ 3.40

CARTERAS de cuero, variado surtido en modelos de gran moda, desde $ 3.50

EN TEJIDOS (1.er piso):

GENEROS de pura lana, en rayado de diferentes estilos y colores, sobre fondo blanco, especiales para trajes de sport, ancho 130 centímetros, el metro . $ 19.50

CAMELLAS de pura lana, lisas y rayadas, colores claritos, especiales para vestiditos, blusas, etc., el metro . $ 7.50

EN PERFUMERIA (1.er piso):

TINTURA "LOS GUARDIAS", inofensiva para el cabello, a . . . . $ 3.90

VASELINA COLD CREAM perfumada Chessebrough, a $ 7.90

EN CAMISERIA (1.er piso):

CAMISAS de céfiro fantasía, con 1 cuello, calidad extra, a . . . . . $ 24.50

PIJAMAS de céfiro y crepé, en blanco y colores variados, desde . . . . . $ 29.50

EN BONETERIA HOMBRES (1.er piso):

CALCETINES de algodón, negros, reforzados, punto doble, el par . . . $ 3.90

CALZONCILLOS punto tricot de lana, calidad fina (Saldo de medidas) . . $ 24.50

EN JUGUETERIA (2.o piso):

BANDERITAS sedalina, de todas las naciones, desde . $ 0.15

PALITAS de madera para jardín, desde. . . . . $ 0.60

EN VALIJERIA (2.o piso):

ESTUCHES con cinco vasos de papel, a . . . . . $ 0.90

CARTERAS de papel fotográfico, desde $ 0.95

EN SPORT (2.o piso):

CINTURONES de sport desde . . $ 1.25

ZAPATILLAS de lona, para señoritas (Tennis), desde. $ 11.90

EN ROPA BLANCA (3.er piso):

CAMISAS de día, en género lavado buena clase, forma Imperio, con adornos de broderie y encajes valencianas, a . . . . . $ 8.50

CALZONES en género lavado, con vuelo de broderie, a. $ 4.90

EN CORSES (3.er piso)

CORSES "Varner", en rico coutil floreado, busto bajo, largo proporcionado, con varillas de aluminio, a . . . $ 36.50

CORSES "Warner" en coutil floreado, bien bajo de busto, con pocas barbas, largo de caderas, a . . . . . $ 49.50

EN BONETERIA SEÑORAS (3.er piso):

MEDIAS DE HILO, lisas, en blanco y diversos colores de moda, el par. . $ 7.90

MEDIAS de seda muselina, lisas, en color blanco, el par a . . . . . $ 6.95

EN GUANTES Y PAÑUELOS (1.er piso)

GUANTES de gamuza, marca Reynier, clase extra, el par. . . . . $ 11.90

PAÑUELOS batista de hilo, blancos, para señoras, la docena, a . . . . . $ 30.00

Gath & Chaves

MAÑANA REANUDARA SUS TRABAJOS LA QUINTA CONFERENCIA PANAMERICANA

LOS FESTEJOS DE AYER EN VIÑA DEL MAR. — EL BAILE Y BANQUETE EN EL CLUB DE VIÑA ADQUIERE BRILLANTES PROPORCIONES

Las mesas de honor fueron presididas por el Presidente de la República, los Ministros del Interior y Relaciones y por el Presidente de la Conferencia, señor Agustín Edwards

EL BANQUETE DE HOY EN LAS SALINAS Y LAS C ARRERAS EN EL SPORTING CLUB EN HONOR DE LOS DELEGADOS. — ENTUSIASMO QUE REINA POR ASISTIR A ESTAS FIESTAS

Resta solamente un día para que la Conferencia Panamericana reanude sus labores y que ha sido interrumpida por un breve descanso los delegados que se han trasladado a Viña del Mar, donde se han efectuado diversos festejos en su honor.

LOS DELEGADOS EN VIÑA Y VALPARAISO

Aun cuando los delegados a la V Conferencia Panamericana que han venido a Valparaíso y Viña, a pasar los últimos días de la Semana Santa, han sido pocos en relación a lo que se había anunciado, la animación que su permanencia acá ha logrado despertar, ha sido enorme.

Viña del Mar ha engalanado sus calles y plazas en forma extraordinaria.

EL BANQUETE Y BAILE EN EL CLUB DE VIÑA DEL MAR

El número principal del programa de festejos los constituyó sin duda el gran baile y banquete que se efectuó anoche en el Club de Viña.

Hermosos arreglos de luces y flores llenaban el local presentando un brillante aspecto. Cuanto de distinguido y selecto tiene la sociedad porteña se dió cita en el Club, dando así mayor realce a la reunión.

El hall central fué destinado al baile y el buffet fué instalado en las canchas de tennis.

El banquete se sirvió en la biblioteca, sala de billar y comedor rojo. En tres salas grandes ubicadas en el tercer piso se colocaron dos mesas de cincuenta cubiertos.

EL PRESIDENTE DE LA REPUBLICA

A las siete y media de la tarde de ayer llegó a Valparaíso el Presidente de la República acompañado del Ministro del Interior señor Cornelio Saavedra. En la estación era esperado por el Intendente y las autoridades locales.

Inmediatamente de llegar se trasladó a la Intendencia, dirigiéndose después a Viña para asistir al banquete.

La mesa de honor fué presidida por el señor Alessandri, quien tenía a su derecha a la señora Olga Budge de Edwards y a su izquierda a la esposa del delegado norteamericano señor Fletcher.

Las otras mesas fueron presididas por los Ministros del Interior y Relaciones y por el presidente de la Conferencia, señor Agustín Edwards.

EL PROGRAMA DE HOY

El programa de hoy, como ya lo hemos anunciado, consiste en el almuerzo en Las Salinas y las carreras en honor de los delegados.

El almuerzo será ofrecido por el Almirante Neff a nombre de la Armada y contestará el delegado uruguayo señor Buero.

FESTEJOS EN SANTIAGO

VELADA OBRERA EN HONOR DE LOS DELEGADOS

Damos a continuación el programa de la velada organizada por algunos centros obreros en honor de los representantes extranjeros.

Lunes 2 de Abril, a las 9 P. M., gran velada literario-musical y baile social en el foyer del Teatro con asistencia de todos los señores delegados extranjeros y S. E. el Presidente de la República, Ministros de Estado, etc.

La parte literaria correrá a cargo del actor obrero señor Luis Barra; el baile correrá a cargo de tres profesores y la orquesta será dirigida por la profesora señora Domitila S. v. de Bilbao y será compuesta de 7 profesores de renombrada reputación; dos bandas de músicos amenizarán el acto y tocarán algunas piezas frente al teatro.

Al público se le recomienda proveerse con tiempo de su respectiva entrada, las que están a su disposición desde hoy en la boletería del teatro.

RODEO A LA CHILENA

Estos últimos días han sido de gran actividad para el Comité Organizador del rodeo que se realizará en los días 14 y 15 del presente en honor de los delegados a la V Conferencia.

Las inscripciones para las distintas pruebas de que constará dicho torneo, están ya por cerrarse, debido al gran número de interesados por participar en los concursos que han solicitado su inscripción.

Las numerosas adhesiones recibidas están impregnadas de un entusiasmo tal que hace pensar que el torneo en preparación tendrá todo el significado y el atractivo de una fiesta enteramente criolla, muy chilena. Domina entre los concursantes el propósito de revivir una de las más bellas costumbres nacionales que se ha mantenido a través de los años como una modalidad de la vida campesina.

Asistirán a este torneo S. E. el Presidente de la República, los Ministros de Estado, el Cuerpo Diplomático residente y los delegados a la V Conferencia.

El comité organizador recibe inscripciones para las pruebas hípicas y concurso de "ramadas a la chilena" en su oficina Huérfanos 1247, diariamente, de 10 a 12 y de 2 a 6 de la tarde.

LOS TRABAJOS DE MAÑANA

Según el programa de trabajo acordado, mañana se reunirán las siguientes Comisiones:

Política y Agricultura, Comercio y Educación. La hora de sesión es de 10 a 12.30.

AYER TERMINARON LAS FESTIVIDADES DE SEMANA SANTA

LAS CEREMONIAS DE AYER SE CELEBRARON CON GRAN BRILLO EN LAS DIVERSAS IGLESIAS DE LA CAPITAL

Con las ceremonias religiosas practicadas en el día de ayer se han dado por terminadas las festividades de Semana Santa.

Ayer fué el día de "Gloria" de la cristianidad y los templos católicos de Santiago celebraron los oficios denominados la bendición de la pila bautismal, el cirio pascual, el fuego y los Santos Oleos.

A todas estas ceremonias concurrieron numerosos fieles.

En los templos de la Merced y Santo Domingo se verificaron en la mañana y en la tarde piadosas ceremonias que se vieron muy congregadas de fieles.

En el día de hoy se verificará la procesión del Señor Resucitado, que saldrá del templo de la Merced y llegará hasta la Plaza de Armas.

En el templo de Santo Domingo habrá procesión del Santísimo Sacramento.

EL MINISTRO DE GRAN BRETAÑA

ANOCHE LLEGA A LA CAPITAL EL SEÑOR CUNINGHAM GRANT DUFF

Por el expreso de anoche arribó a Santiago el nuevo Ministro de Gran Bretaña, señor Cuningham Grant Duff. En la Estación del Norte era esperado a nombre del Gobierno por el jefe de la Sección Clave del Ministerio de Relaciones, señor Francisco Madrid y personal de la Legación.

el dolor de muela

es el más desesperante de cuantos existen. Quien lo sufre no puede hacer nada, ni pensar en nada, ni desear nada que no sea "algo" que lo libre pronto de ese horrible martirio. En tiempos anteriores no había remedio que fuera realmente eficaz. Hoy todo lo que se necesita para que el más fuerte dolor de muela desaparezca en pocos momentos, es tomar dos tabletas de

INSTANTINA

El enorme poder de este analgésico moderno puede apreciarse no solo en tales casos sino, también, en los dolores de cabeza, garganta y oído; las neuralgias; los resfríos, etc.

BAYER

NO COMPRE

NINGUNA MAQUINA DE ESCRIBIR PORTATIL HASTA NO VER PRIMERO LA

CORONA

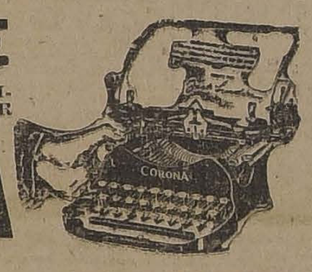

que llegará en su nuevo modelo con los últimos y más modernos adelantos, en pocos días más.

Es además una completa máquina de oficina y su solidez y durabilidad han sido comprobadas por los miles de máquinas que hay hoy en uso, con más de quince años de pruebas.

VENTAS CON GRANDES FACILIDADES DE PAGO

UNICOS AGENTES

CURPHEY & Cía.

SANTIAGO: AHUMADA 200, ESQ. AGUSTINAS

VALPARAISO: BLANCO 637.

MUEBLISTAS

competentes y tapiceros, necesito.

SERRANO 398

VACUNOS NORMANDOS

FINOS POR CRUZAMIENTO Y MESTIZOS

Liquidación total del Criadero y Lechería de Normandos, por venta de la

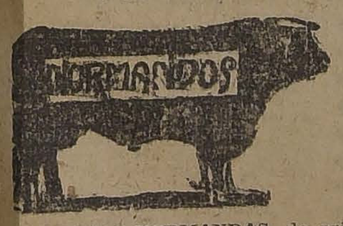

a cienda "HUECHUN H ALTO" (Melipilla)

DE LOS SEÑORES

Juan Benoit y Cía.

EL VIERNES 6 DE ABRIL

VENDRAN:

180 VACAS NORMANDAS, de primera clase y alto mestizaje, TODAS PARIDAS, la mitad con terneros menores de un mes y de una producción de 10, 12 y 16 litros de leche, todas sanas de sus ubres; están vacunadas contra el carbunclo, todas de una sola marca y criollas de la Hacienda.

50 VACAS NORMANDAS, preñadas, igual clase que las anteriores.

100 VAQUILLAS NORMANDAS, de 2 y 3 años, de alto mestizaje, hijas de toros normandos, comprados al Criadero "Quino", muchas PREÑADAS AL PARIR, de toros normandos finos por su gran clase y mestizos, recomiendan para formar un plantel o Criadero, son escogidas hijas de vacas de 12, 15 y 18 litros de leche.

5 TOROS NORMANDOS, puros de Pedigree.

10 TOROS NORMANDOS, de 1½ año hijos de toros de pedigree, entre éstos vienen los toros Parbleu, Posseur, Sanson, Typay y Moreador; de éstos varios premiados en EXPOSICIONES PASADAS, padres de numerosos animales venidos a ventas pasadas.

DE OTRAS PROCEDENCIAS

100 NOVILLOS ALASANES, de 2½ años, muy mestizos, especiales para engorda.

100 VACAS preparadas para engorda, de una sola marca, muy buenas.

100 BUEYES DE TRABAJO, garantidos muy buena clase.

30 CARNEROS HAMPSHIREDOWN, hijos de padres importados y ovejas finas.

EDUARDO RODRIGUEZ y Cía.

NOTA. — Mayores detalles en nuestra oficina HUERFANOS 2855. Los animales estarán a la vista del público desde el día antes del remate.

Trajes sobre medida

NACIONAL EXTRA $ 140

INGLES FINO $ 200

Cortes Inglés y Americano

SASTRERIA "LOZANO"

493 SAN ANTONIO 493

CASI ESQUINA MONJITAS

Nota.-Recibe Hechuras. Confecciona únicamente en

FINO

VITAMALZ

Es extracto de Malta puro, concentrado.

VITAMALZ

Es un excelente tónico para niños y adultos.

VITAMALZ

Es de sabor muy agradable, nutritivo y fortificante.

VITAMALZ

Se vende en todas las Boticas y Droguerías.

PIDA

VITAMALZ

LOS ALMACENES INGLESES

2.o PISO

HEMOS RECIBIDO NUEVA REMESA - LINDOS DIBUJOS Y COLORES FIRMES

80 CTMS. DE ANCHO, DESDE $ 4.25 MT. — 130 DE ANCHO, DESDE $ 15 MT.

GASAS para cortinas, doble ancho, blancas, desde. . . . $ 4.25

Doble ancho, con vuelo, a. . . $ 7.25

MADRAS para cortinas, en crema, desde. . . . . $ 5.90

MADRAS crema con guarda de color, inmenso surtido.

VISILLOS de Madras y de punto.

CORTINAS hechas de punto, fabricación suiza: punto blanco, 1.80 de ancho, a. . . $ 4.25

Punto de malla, lindo surtido en colores de moda.

GRANDES existencias de tapicería de seda, Galones para muebles, etc., etc.

STRUTHERS & Mc ROSTIE

ESTADO ESQUINA HUERFANOS

TELEFONO 307 — 2.o PISO — CASILLA 956

LIBRAIRIE FRANCAISE

LUNDI 2 AVRIL

OUVERTURE

Dans son nouveau local de la **LIBRAIRIE FRANCAISE**, transferée de la calle Bandera et Sto. Domingo, a la calle Huérfanos edifice de la Casa Francesa.

A cet effet la Direcction annonce des Soldes importants en Revues, Romans et Livres de-science-prix trés avantageux.

RABAIS GENERAL SUR TOUT L'ASSORTIMENT EN MAGAZIN

LIBRAIRIE FRANCAISE

HUERFANOS 913 - CASILLA 43-D

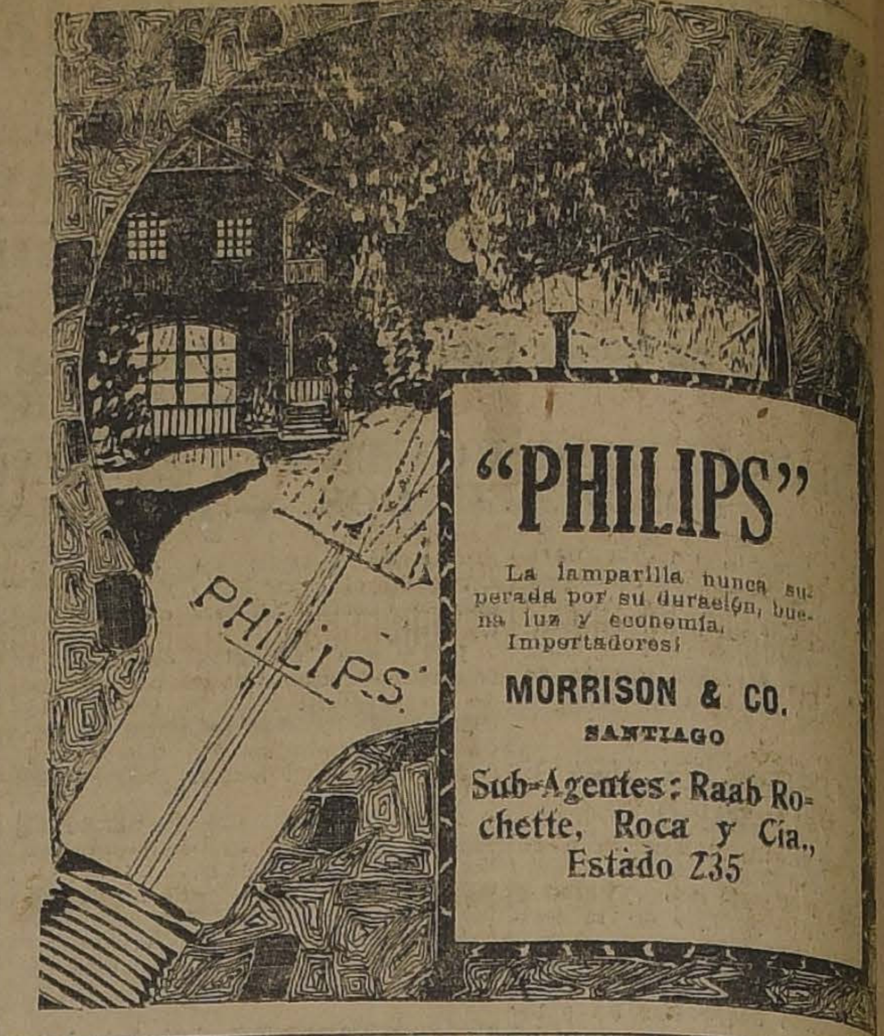

LA MUNICIPALIDAD NO SESIONO AYER POR ACUERDO DE LA MAYORIA

ESTA COMBINACION DECIDIO DESENTENDERSE DE LA RENUNCIA DEL SEÑOR SILVA ESPIC, A FIN DE IR DIRECTAMENTE A LA REMOCION DE ESTE FUNCIONARIO EN LA SESION QUE SE CELEBRARA MAÑANA

El señor Silva Espic hizo entrega ayer de la Alcaldía al señor Ugalde

SE CONSIDERA INALTERABLE LA SITUACION DE LA NUEVA MAYORIA, PUES LOS REGIDORES DEMOCRATAS ESTAN DECIDIDOS A COLABORAR EN ELLA

A pesar de lo que se había informado, la capital deberá esperar hasta mañana para que la nueva mayoría municipal se constituya y sea removido el señor Silva Espic de su cargo de primer Alcalde.

AYER NO HUBO SESION

En efecto, como se había anunciado, la Municipalidad debió celebrar ayer una sesión extraordinaria destinada a tratar de la renuncia del señor Silva Espic y de la designación de nueva Junta de Alcaldes.

Concurrieron a la Casa Consistorial todos los regidores que constituyen la combinación de mayoría, menos el señor Walker Martínez, que excusó su inasistencia por motivos de salud. Concurrió también el señor Ugalde.

Sin embargo, la sesión anunciada no se verificó porque minutos antes de la hora los regidores de mayoría, reunidos en comité, acordaron, a fin de evitar a la ciudad la consumación de una nueva burla para ella, desentenderse de la renuncia del señor Silva Espic y esperar la sesión a que ha sido convocada la Municipalidad para mañana a fin de remover al Alcalde.

LA RENUNCIA DEL Sr. SILVA ESPIC

Momentos antes de darse por fracasada la sesión de ayer, el señor Silva Espic hizo entrega de su renuncia al secretario de la Corporación y la retiró cuando se dió cuenta que la sesión no se realizaba.

LA EXCUSA DEL Sr. WALKER

El regidor señor Walker Martínez se excusó de concurrir a la sesión de ayer por intermedio de la siguiente comunicación:

"Señor don Arturo Ramírez.—Presente.—Mi estimado amigo:

Debido al mal estado de mi salud no he podido concurrir a la sesión de hoy para contribuir con mi voto a la elección de nuestro amigo Ugarte para el cargo de primer Alcalde. Traté de hacer un esfuerzo y levantarme, pero un accidente me ha devuelto a la cama.

Será preciso, pues, esperar unos días más y entonces constituiremos la nueva mayoría que habrá de gobernar a la ciudad en forma laboriosa y correcta. — Lo saluda atentamente su amigo: Gustavo Walker Martínez."

EL Sr. UGALDE EN EJERCICIO

Poco después de retirada su renuncia, el señor Silva Espic hizo entrega de la Alcaldía en manos del tercer Alcalde, señor Pedro León Ugalde.

LOS DEMOCRATAS Y LA NUEVA MAYORIA

Durante estos últimos días ha sido el comentario de los círculos municipales el acuerdo adoptado el Miércoles pasado por la Agrupación Departamental Demócrata en el sentido de prohibir a sus regidores formar parte de la nueva mayoría por considerar que en la Municipalidad existen elementos suficientes para que el gobierno local sea liberal.

A pesar de todo, la situación de la nueva mayoría se considera inalterable, pues los regidores demócratas han manifestado su propósito de colaborar en ella en forma decidida, desde el momento en que a raíz del fracaso de la combinación conservadora - radical - demócrata, la Agrupación Departamental había acordado la libertad de acción de sus regidores y por considerar que en la combinación que se constituirá oficialmente mañana, la Junta de Alcaldes estará integrada por personas de tendencias liberales y que en la formación de ella se ha prescindido por entero de toda acción política, atendiéndose sólo al prestigio de la Corporación y a la necesidad de dar un gobierno serio a la ciudad.

LA SESION DE MAÑANA

Como hemos anunciado, para mañana está citada la Municipalidad para celebrar sesión a las 5 de la tarde, con espera de media hora, con el objeto de proceder a la remoción del Alcalde.

EDUCACION

En el Instituto Superior de Comercio

CURSO DE CONTABILIDAD GENERAL, PARA AMBOS SE[XOS]

En los primeros días de la semana próxima, comenzarán a funcionar en el Instituto Superior de Comercio, dos cursos comerciales, uno para señoritas y otro para caballeros, que comprenden los ramos de contabilidad general, aritmética práctica y redacción comercial, que estarán a cargo de competentes profesores.

Sólo se pagará un derecho de matrícula por parcialidades. Las clases se desarrollarán de 5.30 a 7.30 de la tarde.

Al término del curso, se otorgará un diploma de competencia, previo ciertos trámites reglamentarios.

Las inscripciones se reciben durante todo el día en Amunátegui 126, donde pueden solicitarse datos personalmente. Por escrito, los interesados pueden dirigirse en demanda de datos, a casilla 7515.

EXAMENES PREVIOS Y DE PETICION

Mañana se tomarán en este instituto los exámenes previos y repetición del curso superior en asignaturas de matemáticas, castellano y pedagogía.

BOLETIN DEL CENTRO DE ALUMNOS

Hemos recibido el boletín que corresponde al mes de Marzo.

En él se tratan las siguientes materias:

1 Convención de enseñanza comercial y su reglamento.

2 Estatutos del Centro de Alumnos.

3 Formas de acción o protecccionista que deben observar entre sí los ex-alumnos.

Iniciación del año escolar en la Asociación Cristiana de Jóvenes

El dos del corriente, se iniciarán en esta institución las actividades educacionales. Se ofrecerá este año a los socios, en condiciones muy favorables, cursos en inglés, elemental, intemedio y avanzado; taquigrafía y redacción comercial en inglés y en español, derecho comercial y contabilidad. Estos cursos estarán a cargo de distinguidos profesores.

Además habrá clases de violín y de piano a precios muy módicos.

Como un estímulo a los estudiantes que se inscriban en estos cursos, y teniendo en cuenta que han de destinar horas de descanso para mejorar sus conocimientos, la Asociación dará, al final del año, premios de constancia y de aplicación. Más datos pueden solicitarse en Secretaría, San Antonio 74.

Curso nocturno de Comercio

Desde mañana Lunes estará abierta la matrícula en el curso nosturno de comercio que funciona en la Escuela Normal N.o 3, San Diego 1563.

Este curso comprenderá las asignaturas de contabilidad, redacción, aritmética comercial y caligrafía.

Se atenderá al público cada día, de 7.30 a 9 P. M.

No podía ser de otra manera

EL PIRAMIDON HACE DESAPARECER EL DOLOR DE CABEZA EN EL ACTO!

Escuela Vocacional N.o 1

(VICUÑA MACKENNA ...)

El Lunes 2 de Abril se reanudarán las clases en este establecimiento.

Continuará abierta la matrícula de 7 1|2 a 9 1|2, para los jóvenes que deseen ingresar a los cursos nocturnos en algunas de las secciones de mecánica, electricidad, imprenta, encuadernación y ... tería.

Para completar los conocimientos prácticos de los talleres, se enseñará castellano, aritmética, ... metría y dibujo industrial.

ESCUELA NOCTURNA MA... RODRIGUEZ N.o 2.—Mañana empezarán las clases en esta escuela nocturna para obreros que mantiene la Sociedad Instructiva ... venir.

Las clases funcionarán todas las noches desde las 8 P. M. en el local de la Escuela Superior ... 1, calle San Ignacio 196.

Además de las clases habrá semanalmente conferencias sobre sociología, educación cívica, higiene, profilaxis social, etc.

La escuela contará con un servicio médico gratuito para sus alumnos.

Bando de Piedad de Ch[ile]

En su salón social de ... Bandera se reunió ayer a las ... Directorio General del Bando de Piedad de Chile (Anexo a la ... Mackenna). Presidió la reunión ... Jorge Meléndez, y actuaron ... cretarios señores Barceló y ... Vidaurre.

Se dió cuenta de una serie de ... tas, entre otras, una del presidente de la "American Humane Association", que preside el doctor ... man, invitando al Bando de ... a participar en un gran Congreso que se celebrará del 2 al 7 de ... tubre en Nueva York, y en el que tomarán parte todas las sociedades que tengan como fin el socorro de niños desvalidos y la protección de los animales.

Se despacharon diversas solicitudes pidiendo libros para los estudiantes pobres, y se dió curso a la petición de la Liga de Estudiantes de Coquimbo, que se dirige a la institución en demanda de útiles de escritorio y cuadernos para ... candos de escasos recursos.

Se tomaron los siguientes acuerdos:

1. Adherirse al Congreso de Nueva York y enviar un trabajo ...

2. Realizar la votación del ... Directorio General desde el ... 2 de Abril al Sábado 7.

3. Nombrar a diversos socios para que tengan a su cargo la ... ción.

4. Despachar todas las solicitudes de los estudiantes pobres que ... tan libros de estudio y donar ... buena partida de ellos a la biblioteca de la Escuela "Salvador ... fuentes".

5. Pedir a los socios que ... ropa vieja y zapatos para ... a varias peticiones.

6. Autorizar el pago de $ ... el arriendo de las oficinas de ... lle Bandera 161.

7. Dar poder al director ... Allendes para que visite ... te el Directorio del Bando de ... de Quillota.

8. Nombrar al presidente ... Meléndez y a los señores ... celó, Ismael Valdés, Alfredo ... túa, Ruperto Alamos, Carlos ... y Ernesto Allendes, para que estudien la manera de recibir ... salón social a los periodistas de Cuba, Argentina y Uruguay, ... trando de este modo su ... Bando de Piedad de Cuba, ... ciedad "General Artigas" ... "Sarmiento" de Buenos Aires ...

9. Invitar para la proclamación de los nuevos directores, ... drá lugar el Sábado 7 a las ... todos los socios y al señor ... dente y presidente honorario ...

La más Grande a Través de los Siglos, Colosal Liquidación

POR REFORMAS Y ENSANCHE DE LOS ALMACENES A PRECIOS MARAVILLOSOS, 40 POR CIENTO DE REBAJA DEL COSTE EN FABRICA

CAMISAS, céfiro de hilo, con dos cuellos y puños, regalo	$	15.00
CAMISAS, últimas creaciones, de $ 40 y 35, rebajadas	$	24.80
CAMISAS de dormir, calidad extra, artículo belga	$	11.80
CAMISETAS de calidad inmejorable, surtido de todas las tallas	$	3.00
CAMISETAS de pura LANA, legítimo inglés	$	11.80
CALCETINES negros y de fantasía, artículo de gran duración, de $ 4.80 a		1.90
CALCETINES de las mejores calidades que se importan de $ 7, 8 y 9 a		3.50
SUSPENSORES de la grandiosa marca "BALA" son irrompibles, a	$	2.90
LIGAS PARIS, elegante surtido de colores y dibujos, elástico fino	$	2.60

CORBATAS TEJIDAS A CUALQUIER PRECIO "AUN QUE SEAN REGALADAS"

CORBATAS de pura seda, las más grandes creaciones a menos del costo

GUANTES de cuero INGLES, Art. finísimo a la mitad de su valor	$	13.00
REGALO colosal, pañuelos "PYRAMIDE", 60 dibujos con 180 colores distintos, la docena al bajo precio de	$	24.00
PAÑUELOS blancos, artículo fino y de gran duración, liquidamos a	$	9.00

LA CORBATINERA

ESTADO 266 -:- AHUMADA 324

¡ATENCION! LIQUIDAMOS TODOS LOS MODELOS DE CUELLOS MARCA "CORONA" A $ 1.20 cada uno.

Gran Oportunidad: COLLERAS DE RESORTE muy finas y de GRAN NOVEDAD, $ 3.80.

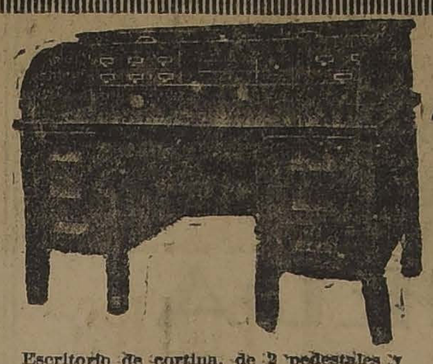

Escritorio de cortina, de 2 pedestales y de cubierta corrediza, de roble americano (NO ES ENCHAPADO)

Al Comercio y a los Profesionales ofrecemos

Con $ 20 semanales

1 AMOBLADO CHESTERFIELD DE CUERO, o
1 ESCRITORIO DE CORTINA DE CUBIERTA CORREDIZA DE ROBLE AMERICANO, o
1 MAQUINA DE ESCRIBIR AEG, o
1 AMOBLADO DE SALON, DORMITORIO o COMEDOR, DE LINGUE.
Etc., etc., etc.

FACILIDADES DE PAGO Y PREMIOS EN FORMA DE CLUB, CON SORTEOS ANTE NOTARIO PUBLICO.
ESTA EN SU CONVENIENCIA APROVECHAR ESTE SISTEMA. COMPRE INSENSIBLEMENTE.
NO HAY RAZON PARA QUE UD. NO PRUEBE SU SUERTE.
Si desea comprar muebles o máquinas al contado, sírvase visitarnos en nuestra Oficina de Ventas.
PASE A RESERVAR su número o solicite folletos explicativos a: FABRICA METROPOLITANA DE MUEBLES: Edificio Aristía 5.o piso. L. VILLALON.—Casilla 2245.

VALOR DE LA MERCADERIA QUE SE COMPRA: $ 980
SORTEOS ANTE NOTARIO PUBLICO: 49

EMBALAJE AL COSTO PARA PROVINCIAS

La máquina de escribir más perfecta. La más cómoda. La que reune todas las innovaciones.

B O X

LAS PELEAS DE ANOCHE EN EL RING DE LA FEDERACION

ALEJANDRO DE LA BARRERA, VENCE POR PUNTOS A LUIS OVANDO

Con fines benéficos se efectuó anoche una interesante velada pugilística en el ring de la Federación de Box de Chile, teniendo como base el encuentro a 5 rounds entre los aficionados señores Luis Ovando y Alejandro de la Barrera en disputa por el campeonato peso liviano de la institución organizadora.

Entre los aficionados, este match había despertado entusiasmo, dada la popularidad y condiciones de los contendores, lo que permitía presenciar un encuentro reñido y de verdadero valor pugilístico.

Los asistentes no se vieron defraudados, pues en total el programa fué bueno y del agrado del público; los contendores del match de fondo se expidieron en forma científica y caballerosa, lo que el público premió con entusiastas demostraciones de simpatía.

Se inició la velada con el preliminar a 4 rounds entre Juan Rojas y Jorge Olguín, dos muchachos valientes y científicos. Rojas demostró mejor escuela y trabajó en forma que logró entusiasmar al público por su elegancia para boxear. El referée señor Vidaurre proclamó el match en empate.

El segundo preliminar estuvo a cargo de los jóvenes aficionados Manuel Pizarro y Arturo Palacios, los que demostraron buenas dotes pugilísticas, logrando después de 4 fuertes rounds de pelea, llegar en justo empate.

Gerardo Soto obtuvo un triunfo fácil sobre Juan Gutiérrez a pesar de los 5 kilos de diferencia, pues bastó sólo dos o tres fuertes golpes de Soto para que su contendor quedara imposibilitado para la lucha, lo que indujo al referée a proclamar el triunfo de Soto.

Luis Ovando, 59.100 kilos y Alejandro de la Barrera, 61.100 kilos, les correspondió actuar ante el referée señor Helffman, secundado por un jurado compuesto de los señores Gerardo Sienra y Amenábar.

Ovando fué el primero en atacar, localizando buenos golpes al mentón que no hicieron efecto en de la Barrera, que lentamente trataba de no agotarse y no perdía ocasión para lanzar su fuerte derecha, que en algunos momentos hicieron su efecto.

Los 5 rounds fueron bien peleados y ambos contendores dieron pruebas de valentía y resistencia, pudiendo los asistentes apreciar ampliamente los enormes progresos alcanzados por estos jóvenes aficionados.

El jurado falló el match a favor de de la Barrera, a pesar que Ovando boxeó en forma que no se dejó aventajar por su contendor.

El público que se retiró muy complacido del espectáculo, espera la revancha que nosotros estimamos que se impone, pero en un encuentro más largo para que se pueda ver en forma clara una superioridad de alguno de los contendores.

EL MATCH DEL PROXIMO SABADO

MANUEL SANCHEZ - JUAN BEIZA

Entusiasmo que despierta entre los aficionados

A los numerosos encuentros de importancia desarrollados en los últimos tiempos, debemos agregar el que sostendrán el Sábado próximo, Manuel Sánchez y Juan Beiza dos de los más populares boxeadores del peso liviano.

Convencidos los rivales de que un triunfo rápido y contundente significa la vuelta al antiguo prestigio, se han esforzado por llevar un training concienzudo que les permita actuar en el máximo de sus energías en los 12 rounds estipulados en el contrato.

Sánchez trabaja con Willie Murray, Carlos Pérez, Abelardo Hevia y Lindor Gálvez, profesionales que con su habilidad han servido admirablemente al objetivo que persigue el popular boxeador.

Juan Beiza se entrena con el campeón de Chile de los pesos medios Víctor Contreras. Esta velada se ofrecerá como un festejo a los delegados a la Quinta Conferencia Panamericana, los que tendrán una espléndida oportunidad para conocer el grado de envidiable adelanto en que se encuentra el pugilismo nacional. Las delegaciones, según nos dice la Empresa, han prometido asistir a esta fiesta boxeril.

El match de semi fondo llevará al ring a Filiberto Mery y Orlando Sánchez, dos de los más valientes y hábiles muchachos del peso gallo, quienes competirán en un match a diez vueltas.

CENTRO DEPORTIVO LUIS MANDUJANO T.—Cita a junta de Directorio para hoy, a las 10.30 A. M.

IGUALDAD Y TRABAJO B. C.—Cita para mañana, a las 8.30 P. M., a junta general. Se encarece la asistencia por haber asuntos de importancia que tratar, en lo relacionado con la terminación del ring. Local Andes 3028.

DESAFIOS.—Oscar Cisterna, de 57 kilos, desafía a Luis Gómez, y Manuel Abarca.

—Francisco 2.o Huerta y Raúl Luco desafía a Gustavo Moreno. Bases, Franklin 909.

EL GRAN COMBATE VICENTINI-MOSCA.—Santiago Mosca y Luis Vicentini están llamados a realizar en los Campos de Sports de Ñuñoa, un combate, que de seguro va a dejar recuerdos en los anales del pugilismo nacional.

Mosca es un hombre experimentado y ejemplo de la vida que debe llevar un boxeador que se estime y que sabe guardar al público las consideraciones que se merece. Sus peleas con Jhon Walter, Nicanor Rojas, y principalmente las con Manuel Sánchez, revelaron al pugilista de cartel y le granjearon un sinnúmero de partidarios.

Vicentini es el campeón científico por excelencia, y el que más ha progresado en los últimos tiempos. Se hizo apreciar hace dos años en los Campeonatos de Amateuristas de la Federación de Box, y desde esa época, los entendidos lo consideraron con la pasta suficiente para alcanzar un puesto de honor en el continente, logrado después de rudo batallar y de ha-

CENTRO TALLMAN.—Esta institución anuncia para el Miércoles próximo, una interesante velada boxeril, cuyos preliminares y match de fondo constituyen una novedad para los aficionados.

Como match de fondo dirimirán supremacía, Justino Pezoa y José Santos Lagos.

berse posesionado de los conocimientos de su habilísimo manager M. Abel Bersac, a quien debe en mucha parte sus victorias.

Esta gran pelea se realizará en la tarde del Sábado 14 de los corrientes, y la Empresa desea que no sólo concurran a ella los deportistas locales, sino los de las demás ciudades del centro del país, para lo que hace gestiones con la Empresa de los Ferrocarriles, a fin de lograr un descuento en los pasajes.

"VICENTE SALAZAR B. C."—Este Centro llevará a efecto hoy, a las 9 P. M., una velada literaria boxeril, cuyo match de fondo será entre los aficionados, Humberto Villalobos, del Ursus, y Manuel Soto, del V. Salazar. Completarán el programa cinco buenos preliminares.

CENTRO BATTLIN SIKI B. C. Hoy se llevará a efecto en este Centro una matinée boxeril a beneficio de los fondos del Centro, en la que tomarán parte los mejores aficionados. El programa es el siguiente:

4 rounds entre José Miranda y Humberto Queratti.
4 rounds entre Víctor Toledo v. Antonio Fernández.
4 rounds, entre Arturo Cornejo y Alejandro Contreras.
4 rounds, entre Francisco Alcaide y Francisco Toledo.
5 rounds, entre Angel Arriagada y Gilberto Acosta.
6 rounds, entre Pedro Orrego y Ricardo López.

Matchs de fondo a 8 rounds entre los aficionados peso mosca del Centro, Juan Queralto y Alfredo Moreno.

CAMPEONATO ANTONIO SIES

La Comisión controladora de este grandioso torneo la forman los señores: Manuel Sies, Jorge Ascui Pruneda y Raúl Islas Prieto.

Nos complacemos en publicar el calendario boxeril de la 2.a serie, que es el siguiente:

Miércoles 4 de Abril: Homenaje a "Sandow's Magazine". Peso mínimo: Miguel Salinas, del Zúñiga, v. José Molinet, del Tallman; peso mosca: Pedro Keller, del G. Santa Cruz, v. Domingo Sánchez, del Carpentier, y definición de la 1.a serie entre Guillermo Arratia, del Esmeralda, y Manuel Naranjo, del Atlético Centenario; peso gallo: Carlos Marchi, del Murillo Reyes, v. Oscar Bravo, del Raab Recoleta y peso pluma: Fermín Rivera, del Centro Policial, v. Manuel Moreno, del Mandujano Tobar.

Miércoles 11 de Abril.—Peso mínimo: Manuel Franco, del Cintolesi, v. Pedro Marambio, del Mandujano; peso mosca: José Torres, del Tallman, v. Carlos Ibarra (Raab Recoleta); peso gallo: Carlos Galdames (Mandujano), v. Humberto Rojas (Zúñiga), y peso pluma: Alberto Mejías (G. Santa Cruz), v. Ricardo Aguilar (Centenario).

Miércoles 18 de Abril: Peso mínimo: Luis Acosta (Covarrubias), v. Juan Rojas (Centenario); peso mosca: Ernesto Castro (Zúñiga), v. vencedor Arratia-Naranjo, y Gabriel Lobos (Mandujano), v. Erasmo Martínez (Carpentier); peso gallo: Fernando Motta (Esmeralda), v. Ernesto López (Mandujano) y peso pluma: Alvaro Iglesias (G. Santa Cruz), v. Oscar Mery (Centenario).

Miércoles 25 de Abril: Peso mínimo: Francisco Rodríguez (Tallman), v. Genaro Salvo (Esmeralda); peso mosca: Ernestro Castro (Zúñiga), v. José López (Murillo Reyes); peso gallo: Humberto Machuca (Carpentier), v. Osvaldo Parada (Tallman), y peso pluma: Manuel Miranda (Carpentier), v. vencedor match Rousseau-Santiago.

Sin competidores: Armando Salvo (Esmeralda), y Joaquín Araos (Carpentier).

IGUALDAD Y TRABAJO B. C.—El próximo Domingo se efectuará la inauguración del local de este Centro, para cuyo efecto el Directorio ha preparado un atrayente programa boxeril en el que participarán los mejores elementos de la institución, en competencia con destacados peleadores de los mejores Centros afiliados a la Asociación de Centros de Box de Chile.

Asociación Ferroviaria de la II Zona

LA ULTIMA SESION DE DIRECTORIO

Presidida por don Arturo Lagos R., celebró sesión el 28 de Marzo, el Directorio de la Asociación Ferroviaria de la II Zona.

Se dió lectura al memorial que se elevará a conocimiento de la Dirección General con el objeto de establecer que en el proyecto de reforma a la Ley de Caja de Retiros y de Previsión social, aprobado en la Junta Central, no se consultan las verdaderas necesidades del Servicio de Sanidad.

El Directorio aprobó este estudio y acordó publicarlo.

Se hicieron diversas observaciones sobre la forma en que fué atendido durante su enfermedad el administrador de la Zona, don Arturo Arriagada D., recientemente fallecido, por el servicio médico que no pudo suministrarle los medicamentos que su estado requería.

Se acordó pedir a la Superioridad de la Empresa pague a la familia del extinto, las sumas que haya invertido en la adquisición de medicinas e investigar las causas de la irregularidad denunciada.

Pasando a la orden del día, se terminó la discusión particular del proyecto de reglamento sobre castigos, cuyos números 4, 5, 6 y 7, fueron aprobados.

Esos números correspondientes a las separaciones, sumario y proceso, medidas preventivas, mientras se forma sumario y anotaciones.

SORPRENDENTES RECLAMES EN ¡CALZADO!

Liquidaciones Permanentes — Liquidaciones Permanentes

530 BANDERA 530, ENTRE CATEDRAL Y SANTO DOMINGO

Somos fabricantes en grande escala y agentes de las mejores fábricas de Valparaíso, Valdivia y Santiago. Vendemos a precio de fábrica

CALZADO PARA SEÑORAS

ZAPATON de cabritilla negra, cosidos. "Ganga" $ 9.50
ZAPATON de cabritilla negra, fina, taco suela. $ 13.00
1,000 pares de cabritilla acharolada, en taco cubano y Luis XV, liquidamos a. $ 17.00
ZAPATILA "Reina" cabritilla acharolada, en taco cubano. $ 15.00
ZAPATILLA Reina en taco francés de una "plantilla", a. $ 19.00
HECHO a mano con hebilla, última moda, cubano. $ 24.00

CALZADO PARA CABALLEROS

BOTIN de box-calf negro, cosidos. $ 15.00
ZAPATON box-calf negro 1.a. $ 21.00
BOTIN box-calf negro 1.a. $ 22.00
BOTIN de cabritilla negro 1.a. $ 23.00
BOTIN box-calf negro, emplantillado a mano. $ 24.50
BOTIN de cabritilla acharolada con caña de previl. $ 27.00

¡COLEGIALES!

Recibimos un extenso surtido de calzado "RUDLOFF" y otras marcas a precio de fábrica, el par, desde. $ 13.00

PARA JOVENCITAS

en medio taco a precios sin competencia.

NOTA.—Ventas directas del fabricante al consumidor, todo nuestro calzado está fabricado con materiales escogidos y garantizamos la calidad y duración.

COMPAÑIA NACIONAL DE CALZADO

BANDERA 530 — FABRICANTES

OTOÑO 1923 INVIERNO

GRAN EXPOSICION

DE TODAS LAS ALTAS NOVEDADES RECIENTEMENTE LLEGADAS DE PARIS, EN CONFECCIONES PARA SEÑORAS Y NIÑAS

Selecto surtido en Vestidos de calle, comidas y soirés.

Abrigos y Capas de lana, seda, terciopelo y felpa; surtido para teatro y bailes

Vestidos de casa, "Deshabillés" y Batas

Blusas de lana, seda y jersey

Abrigos, Paletoes, Echarpes, Corbatas y Regalías en ricas pieles

SECCION ESPECIAL DE ARTICULOS DE LUTO CONFECCIONADOS Trajes Sastre Vestidos y Abrigos

OFRECEMOS EL SURTIDO MAS GRANDE EN PLAZA, DE UNIFORMES PARA COLEGIOS, VESTIDOS Y ABRIGOS A PRECIOS SIN COMPETENCIA

LA CASA DEL BUEN GUSTO — Casa Francesa — LA CASA DE LAS ELEGANCIAS

LA ACREDITADA
Casa de Liquidaciones
BANDERA 72

CALZADO

LA ANTIGUA
Casa de Liquidaciones
BANDERA 72

ENTRE ALAMEDA Y MONEDA

Por cuenta de varios fabricantes de ésta y Valparaíso, venderemos desde mañana Lunes 2 de Abril hasta el 10 de Mayo todas las existencias a los siguientes precios:

CALZADO PARA HOMBRES:

BOTINES Box Calf negro cosido .. .. $ 15.00

BOTINES Box Calf, negro casido, antes 23 a .. .. $ 18.00

BOTINES Box Calf negro, emplantillado a mano, antes $ 35 a 24.00

BOTINES Box Calf negro, horma muy cómoda, doble suela, en materiales de 1.a, antes $ 28, ahora .. .. $ 22.00

BOTINES Box Calf negro, hechos a mano, en hormas anchas y de moda, antes $ 35 ahora al bajo precio de .. .. .. $ 26.00

BOTINES de cabritilla acharolada, con caña de, previ emplantillado .. .. $ 26.00

BOTINES Box Calf negro y color, horma cómoda, triple suela, antes $ 36, ahora .. .. $ 29.00

TENEMOS una gran partida en Botines de cabritilla negra, importada, hechos a mano, en hormas especiales para piés enfermos, al módico precio de .. .. $ 30.00

BOTINES Box Calf color, engrasados, doble suela .. .. .. $ 25.00

CALZADO PARA SEÑORAS:

ZAPATONES de cabritilla negra, en taco francés de suela, al excepcional precio .. .. $ 10.00

ZAPATONES, zapatillas Reina y Primavera, en taco cubano, de cabritilla negra, antes $ 18.00 ahora a .. .. $ 12.00

LIQUIDAMOS 500 pares en cabritilla acharolada, varios modelos de moda, en taco cubano, antes $ 20, a .. .. $ 15.00

TENEMOS un variado surtido en varios modelos hechos a mano con taco L. XV, cabritilla opaca y acharolada, a .. $ 19.00

PARA SEÑORITAS:

TENEMOS un gran lote en cabritilla acharolada en los siguientes modelos .. .. $

PRIMAVERA, una traba, y zapatones en taco Americano y taco bajo, a .. .. $ 16.00

EN CABRITILLA negra en los mismos modelos, taco bajo y Americano, a .. .. $ 13.00

PARA COLEGIALES:

BOTINES de Box Calf negro, casidos, del 30 al 33, a .. .. $ 13.50

BOTINES de Box Calf negro, cosido, del 34 al 38, a .. .. .. $ 14.50

BOTINES de Box Calf negro, clase superior, a 15 y .. .. .. $ 18.00

ZAPATONES negro y color oscuro, del 30 al 33 a 13, 34 al 38 $

PARA NIÑITOS:

CALZADITOS varias marcas conocidas, a $ 5 y .. .. $ 6.00

BANDERA 72

Crónica Policial

EN EL CUARTEL DE LA 4.a COMISARIA SE CELEBRA AYER EN LA MAÑANA UNA INTERESANTE REUNION DE COMERCIANTES DEL BARRIO

EN LA AVENIDA SAN JOAQUIN ES ENCONTRADO SIN CONOCIMIENTO UN JOVEN, EL QUE FALLECE POCO DESPUES

En Delicias fueron aprehendidos dos delincuentes extranjeros

Cuatro guardianes son acusados de un grave delito cometido en las cercanías de Macul

AYER TARDE SE PRODUCE UN INCENDIO EN LA AVENIDA INDEPENDENCIA

En Gay esquina República un niño es muerto por un auto

Se concede su libertad incondicional a un carretero que involuntariamente atropelló a un ebrio y le causó la muerte

SE SOBRESEE TEMPORALMENTE RESPECTO DE UN DOBLE HOMICIDIO, POR NO ENCONTRARSE A LOS CULPABLES

UNA AVENTURA GALANTE QUE TERMINA EN UN AUDAZ ESCAMOTEO

UN TIBIO RAYO DE SOL LO DESPIERTA EN UN APOSENTO DESCONOCIDO Y DESPOJADO DE SUS ROPAS

Un joven de apellido Muñoz busca de paz y reposo, se dirigió a dar una vuelta por la parte del Mapocho.

Sentada sobre un sofá del lugar, semi-oculta por la obscuridad, encontró a una joven no mal parecida y con quien entabló animada conversación.

Ambos parecieron entenderse y se presentaron mutuamente:

—Segundo Muñoz Vásquez, dijo él.

—Aurora Pérez González, dijo ella.

Y bastó esta presentación para que, cogidos del brazo, se dirigieran a un lugar cercano.

Al día siguiente, el joven Muñoz despertó en un aposento del Hotel Alfonso XIII.

Un tibio rayo de sol que penetraba por la ventana alumbró la pieza.

Pero allí no encontró a alma viviente, salvo los bichos que abundan en esos establecimientos.

Lo habían despojado de su terno, de su reloj y de una brújula.

Para evitar el escándalo se buscó ropas y se fué llevando el triste recuerdo de la desagradable aventura.

El agente señor Améstica, por otra parte, sorprendía en la calle a Aurora Pérez González, llevando algunos objetos sospechosos.

Inmediatamente la detuvo y la condujo a la Sección, con el fin de interrogarla.

Pero la Pérez negaba haber cometido delito alguno. Ella insistía en que el reloj y la brújula eran suyos, recuerdos que le dejara un amigo.

Como no se encontraran satisfactorias esas respuestas, quedó detenida.

Y la investigación dió por resultado conocer a la víctima del robo de Aurora, víctima que actualmente ha hecho las presentaciones del caso para recuperar sus especies.

Mientras tanto, Aurora se halla detenida en la Casa Correccional lamentando el desgraciado fin de su hazaña.

SE APREHENDE A DOS DELINCUENTES INTERNACIONALES

AYER MISMO SON DADOS A CONOCER AL PERSONAL

Ayer en la mañana fueron detenidos por la ronda de agentes que vigilan el centro de la ciudad, dos

JUAN GONZALEZ CASTERAN, aprehendido ayer

delincuentes internacionales, recién llegados del extranjero y que últimamente habían permanecido en Valparaíso.

Estos individuos fueron encontrados en actitud sospechosa en Delicias frente a Gálvez.

Conducidos a la Sección, dijeron llamarse Juan González Martínez Casterán, que dice llamarse también Juan Martínez, solamente, y el otro, Juan Montti Perussi.

El primero con quien tuvimos oportunidad de conversar ayer, dice que todo su anhelo es abandonar el país, pues tanto en Valparaíso como en Santiago no lo dejan trabajar.

Agrega que ha recorrido numerosos países y que se halla en esta parte del continente desde el centenario del Brasil, país, a donde acudió con el fin de presenciar las grandes fiestas de Río de Janeiro y con el objeto de aprovechar la aglomeración de forasteros.

La celebración del V Congreso Panamericano fué tentador para estos individuos pero dada la severa vigilancia que se tiene sobre ellos, no han podido operar como talvez pensaron.

AYER INGRESARON A LA CARCEL CUATRO GUARDIANES DE POLICIA

SE LES ACUSA DE HABER VEJADO A UNA JOVEN EN LOS ALREDEDORES DE MACUL

El 2.o Juzgado del Crimen que funcionó ayer en la mañana, se impuso de un denuncio hecho a la 12.a Comisaría por una joven llamada Lastenia López contra varios guardianes de esa Sección.

Según el parte respectivo, la López, en compañía de una hermana suya, y dos amigos se hallaban paseando en los alrededores de la Av. Macul, el Domingo pasado.

En esa circunstancia se acercaron al grupo formado por ellos varios individuos que dijeron ser agentes de la Sección de Investigaciones, a interrogarlos qué hacían por esos lugares.

Como uno de los jóvenes les exigiera el carnet, de identidad, lo golpearon y a su compañero lo arrojaron atado a unas zarzas cercanas.

Después ordenaron a la López que los siguiera hacia un lugar solitario de la Avenida Cañas, cerca de Covarrubias.

La hermana de la denunciante logró escapar en los primeros momentos, librándose de correr la misma suerte de Lastenia.

Aprovechando la obscuridad, los individuos hicieron objeto a la joven de varios vejámenes, retirándose en seguida.

Poco después se acercó un guardián de policía, a quien la joven pidió auxilio, pero éste, en vez de atenderla, se burló de la víctima.

Por fortuna para Lastenia, acertó a pasar por allí un oficial de la 13.a Comisaría, quien la condujo hasta el tranvía, que debía trasladarla a Santiago.

Se hicieron las investigaciones con toda la rapidez y prudencia necesarias, y se descubrió que los autores del atentado eran cuatro guardianes de la 13.a Comisaría.

Los culpables resultaron ser Juan Espina Ripetti, Juan A. Lagos Villablanca, José Jerez Paredes y Lisandro Luna Rebolledo.

Estos individuos fueron puestos ayer a disposición del juez del crimen, quien los interrogó y quienes confesaron el delito.

El señor Soro Barriga ordenó la inmediata detención de los culpables, quienes ingresaron ayer mismo a la Cárcel.

SE QUEDO DORMIDO EN EL CAMINO Y UNA RUEDA LE PRODUJO LA MUERTE

EL CARRETELERO INGRESO A LA CARCEL, PERO LA CORTE APROBO LA RESOLUCION DEL JUEZ QUE LE CONCEDIA SU LIBERTAD INCONDICIONAL

En una noche oscura de Invierno transitaba por el callejón denominado Buin cercano al pueblo de Putaendo, el obrero agrícola Moisés Lobos Salinas, gobernando una carreta.

A eso de las 2.30 de la madrugada la carreta experimentó una fuerte sacudida lo que llamó la atención de la persona que la gobernaba.

Lobos descendió inmediatamente con el objeto de investigar el origen de la sacudida y se encontró con el cuerpo de un individuo que había sido atropellado por una de las ruedas.

El carretero dió cuenta a la policía del lugar de lo que le había ocurrido. Se recogió al individuo que resultó llamarse Juan Méndez y fué remitido al Hospital donde dejó de existir poco después.

Se instruyó el sumario respectivo por el juez de Putaendo y mientras se investigaba la causa verdadera de la muerte de Méndez, Lobos ingresó a la cárcel.

En la secuela del sumario se pudo comprobar que Méndez era un ebrio consuetudinario, que continuamente se le sorprendía durmiendo en los caminos y que la noche del accidente era completamente oscura, de modo que el carretero no puodo verlo ni evitar la desgracia.

Además el callejón donde ocurrió el accidente es demasiado estrecho y sólo da cabida a una carreta.

Todas estas circunstancias favorecieron al carretero quien pidió su libertad incondicional.

El Juzgado en vista de estos antecedentes y tomando en cuenta que Lobos había confesado espontáneamente lo ocurrido, concedió la libertad incondicional del reo previa consulta a la Corte de Apelaciones.

Este tribunal en su última reunión aprobó la resolución del juez de Putaendo.

INVESTIGANDO UN PROBABLE CRIMEN EN LA AVENIDA SAN JOAQUIN

UN CARRETELERO ENCUENTRA SIN CONOCIMIENTO A UN JOVEN, QUIEN FALLECE AL DIA SIGUIENTE

Don Manuel Camilo González, domiciliado en Antonio Varas N.o 2435, se presentó al retén de la 11.a Comisaría ubicado en la Comuna de Maipú y expuso que el Martes 20 del presente fué llevado a su domicilio en la carretela N.o 1859, gobernada por su dueño, Rafael Mella Echeverría, su hijo de 17 años, Raúl Camilo Marín.

El joven Raúl iba sin conocimiento y con graves contusiones en el cuerpo y en la cara.

Por esta causa se vió obligado a conducirlo en el mismo vehículo a la Plaza Argentina, desde donde fué remitido a la Asistencia Pública, y de allí al Hospital de San Juan de Dios, donde falleció, a las 2 P. M. del día siguiente.

Agrega el denunciante que su hijo fué encontrado en tal estado en la Avenida San Joaquín, entre el Camino de Melipilla y Antonio Varas, por el carretelero Mella y don Carlos Nickhen, dueño del fundo "Santo Toribio".

Estas personas encontraron también el caballo que montaba el joven Camilo, atado a un poste y con una pata fracturada.

Se cree que el joven fallecido haya sido víctima de un accidente o de un crimen.

El juez señor Soro Barriga ordenó iniciar el sumario respectivo a fin de investigar las causas precisas de la muerte que se denuncia.

UN INCENDIO EN INDEPENDENCIA Y UN AMAGO EN SAN DIEGO

UN DESCUIDO DE VARIOS NIÑOS PRODUJO EL PRIMERO Y UNA VELA QUE ALUMBRABA A UN CRISTO EL SEGUNDO

Ayer, a las 3.05 de la tarde, se dió cuenta a la 10.a Comisaría de haberse producido un incendio en Independencia N.o 3086, pasado el puente de Negrete.

El fuego había aparecido en una casa de propiedad de don Darío Salazar Fabres y que estaba separada de las demás.

El origen del incendio se debió a que los niños del señor Salazar que se hallaban jugando, dejaron caer algunos fósforos encendidos sobre unos fardos de pasto seco, los que bien pronto fueron presas de las llamas.

El fuego siguió a la casa la que se quemó totalmente.

El edificio era viejo y no tenía seguros.

Las pérdidas se calculan en 5.000 pesos.

No se dió la alarma al Cuerpo de Bomberos, por estar el sitio amagado fuera de la jurisdicción del Cuerpo.

Tropa de la 10.a Comisaría se trasladó al lugar del siniestro.

La 4.a Comisaría dió cuenta ayer al Juzgado del Crimen de haberse producido un amago de incendio en la casa ocupada por Elena Donoso, San Diego 2167.

La Donoso le arrienda dos piezas interiores a Elena Hernández, la que mantenía varias velas encendidas sobre una caja donde estaba tendido un cristo.

Una de las velas cayó sobre la cama de la Hernández, la que se quemó completamente. El fuego siguió tomando incremento hasta que los moradores se impusieron de lo que ocurría y lo sofocaron.

El edificio es de propiedad de la Caja de Ahorros y se ignora si tiene seguros.

El Juzgado ordenó ayer iniciar el sumario respectivo.

IMPORTANTE REUNION DE COMERCIANTES EN LA 4.a COMISARIA

SE TRATAN DIVERSOS PUNTOS REFERENTES A LA APLICACION DE LA LEY DE ALCOHOLES

Se ha hecho recientemente cargo de la 4.a Comisaría el comisario don U. Contreras.

Con el objeto de implantar un mejor servicio en su jurisdicción, el señor Contreras citó a los comerciantes a una reunión, la que se verificó ayer ante una numerosa asistencia.

En esa reunión el Comisario les recomendó los siguientes puntos que los asistentes prometieron cumplir en todas sus partes:

En general se les pidió a los comerciantes que se ajustaran a los preceptos de la Ley de Alcoholes, secundando a la policía en lo que les fuera posible y respetando a cada uno de sus miembros, los cuales también sabrán respetarlos a ellos, sin perjuicio de cumplir con su deber en cada caso de infracción.

Se les recomendó especialmente no admitir ebrios ni menores de 21 años, e impedir en lo posible los desórdenes y otros escándalos, principalmente que los bebedores se estacionen en las puertas de las cantinas, requiriendo oportunamente el auxilio de la policía para evitarlo.

Se encareció no tener cabaret ni fiestas, porque ello produce verdadera alarma entre el vecindario. Como estos hechos producen siempre tumultos, se les denunciará por violación al artículo 149 de la Ley de Alcoholes y se tratará por todos los medios posibles de clausurar el negocio que los mantenga.

A los negocios que están clasificados en 2.a categoría, se les pidió abrir sus puertas sólo dentro de las horas de almuerzo y de comida, ocultar en lo posible la cantina, si la hay, y expender licor únicamente a las personas que concurran a comer; jamás mantener gente bebiendo en los mesones o en dependencias que no sean comedores y sin que consuman alimentos. En caso contrario, el comisario se hará parte en los denuncios y conseguirá de los tribunales que se aplique a los infractores la sanción de quinientos pesos que les corresponde.

Se prometió a los comerciantes patentados de dar una batida de tregua al clandestinaje. Se agradecerá todo denuncio que se sienten sobre el particular, sea verbalmente o por escrito, sea directamente al jefe o a los oficiales de comisiones, los cuales estarán obligados a tomar debida nota de ellos.

Finalmente se les advirtió que desde el comisario hasta el último oficial o guardián, procederían con la más absoluta honradez, cumpliendo desinteresadamente con sus deberes. El comisario agradecerá al comerciante que denuncie cualquiera irregularidad a este respecto, principalmente el que intente detener a individuos que a pretexto de ser amigos de algún dueño o valiéndose de otros pretextos pretendan arrancarles exacciones indebidas.

Se falsifica un cheque

Don Julio Urzúa Gajardo, industrial, Arturo Prat 18, dió cuenta a la 6.a Comisaría que cambió un cheque contra el Banco Español de Chile, Sucursal Vicuña Mackenna, a Jorge Arancibia, y girado por Osvaldo Cáceres.

Agrega que en el Banco le devolvieron el cheque por no haber fondos.

Según el denunciante, la firma de Cáceres fué falsificada por el mismo Arancibia.

El robo a la Casa Gibbs

El Juez del 2.o Juzgado, señor Soro Barriga concedió su excarcelación bajo fianza a Humberto Adivinos, José Contreras y Francisco León, que se hallaban detenidos y procesados por el robo a la Casa Gibbs.

La fianza fué fijada en $ 1.000 hipotecarios.

El expediente subirá a la Corte en consulta.

Un auto atropella a un niño

LA VICTIMA MUERE INSTANTES DESPUES

En Gay esquina de República un auto atropelló anoche, a las 10, a un niño llamado Gabriel Peña de cinco años de edad.

El golpe fué tan recio que el chico dejaba de existir momentos más tarde.

El chauffeur tan pronto se dió cuenta de la desgracia, huyó con su auto, sin que fuera posible tomarle el número.

La familia del niño Peña se hizo cargo del cadáver.

Hurto de dinero y especies

Don Arturo Moreno Jilaberto, comerciante, Gálvez 801, expuso a la 4.a Comisaría que dos individuos penetraron a su domicilio y robaron varias especies y dinero que avalúa en $ 1,200.

Don Aurelio Valdés Morelicias 1656, dió cuenta a la 6.a Comisaría que un empleado suyo descerrajó la puerta del repuesto y le hurtó especies por valor de $ 800.

QUEDA IMPUNE UN DOBLE Y ALEVOSO CRIMEN

CUANDO IBAN A COMPRAR, FUERON ASESINADOS EN CAMINO

En sus reuniones últimas, la Corte de Apelaciones aprobó la sentencia consultada del juez de Los Andes, que sobresee temporalmente respecto de la muerte de Raimundo Bravo Espina y Manuel Lemus Lemus, ocurridas en la comuna de Rinconada de ese departamento.

Bravo y Lemus transitaban por el camino de Valle Alegre de Rinconada cuando fueron asaltados por tres individuos, quienes les dispararon de balazos hiriéndolos gravemente.

El primero dejó de existir poco después y el último en el Hospital de Los Andes.

De las declaraciones prestadas ante el juez de subdelegación de Rinconada se desprende que varias personas se hallaban en casa de Marcos Bravo y como faltara vino se mandó en busca de Velas, que ofreció para ir Raimundo Bravo acompañado de Lemus, trabajador de la familia.

Pero momentos después regresó este último herido, diciendo que fueran en busca de Bravo que se hallaba en el mismo estado, pues habían sido asaltados.

Encontraron a Bravo en un potrero vecino, quien dijo no conocer a los autores del asalto, muriéndose poco después.

A pesar de las investigaciones de la policía de Rinconada, jamás se supo quiénes fueron los autores de este doble y alevoso crimen.

En estas circunstancias, el juez sobreseyó temporalmente la causa, resolución que fué aprobada por la Corte.

INDUSTRIAS Y COMERCIO

LA SEMANA BURSATIL

Las siete ruedas que tuvo la semana bursátil terminada el Jueves, se vieron poco activas, efectuándose negocios de escasa importancia, tanto en acciones como en cédulas hipotecarias.

En cuanto a los precios, los títulos de sociedades demostraron flojedad y aún baja general, afectando ésta de preferencia a los valores mineros y a algunos salitreros, según podrá observarse en el detalle de las fluctuaciones que se publica en esta misma sección.

Contrariamente a lo ocurrido en los papeles, las cotizaciones de los bonos se notaron firmes y de alzas, quedando con diferencias a favor todos los que variaron.

FLUCTUACIONES

SUBIERON

Bonos

Caja 6-1, de 92 a 92 1|2.
Caja 7-1, de 93 1|2 a 94.
Caja 8-1|2, de 101 1|8 a 101 3|4.
Municipalidad 8 (Priv. Diciembre), de 88 1|2 a 89.

Bancos

Chile, de 211 1|2 a 218.
Español de Chile, de 147 a 148.
Nacional, de 100 1|2 a 102.

Mineras

Araca, de 155 1|2 a 157 1|4.
Chacaltaya, de 17 a 17 1|4.

Salitreras

Loa, de 86 a 89.
Nueva Castilla, de 19 3|4 a 19 7|8.

Agrícolas y Ganaderas

Gente Grande, de 30 1|4 a 31 1|4.
Tierra del Fuego, de 94 a 95.

Industriales

Cervecerías Unidas, de 38 1|2 a 40.
Gas de Santiago, de 47 a 48.
Papeles y Cartones, de 120 a 130.

BAJARON

Mineras

Disputada, de 62 1|4 a 62.
Gatico, de 10 3|4 a 10 3|8.
Huanuni, de 58 a 56.
Lebu, de 55 1|2 a 53 1|2.
Llallagua, de 458 a 455 1|2.
Máfil, de 65 3|4 a 65.
María Francisca, de 8 a 7 1|4.
Minera e Industrial, de 26 1|4 a 25.
Nueva Elqui, de 19 3|4 a 19 1|2.
Oploca, de 90 a 89.
Oruro, de 23 a 22 5|8.
San Bartolo, de 13 3|4 a 13 1|8.
Santa Rita, de 7 a 6 3|4.
Tocopilla, de 105 a 103.
Tres Puntas, de 4 7|8 a 4 1|2.
Vacas, de 11 5|8 a 11 1|2.

Salitreras

Antofagasta, de 53 1|4 a 53.
Galicia, de 38 3|4 a 38 1|2.
Lastenia, de 39 3|4 a 39 5|8.
Peñón, de 21 a 20 3|4.

Industriales

Malvoa, de 11 7|8 a 11.
Viña del Mar, de 35 1|2 a 35.

Diversas

S. A. Vapores, de 38 1|2 a 38.

Petrolíferas

Nacional de Petróleos, de 0.30 a 0.25.
Rafaelitas del Neuquén, de 6 7|8 a 6 1|2.

EL ORO DE 18d. DURANTE LA SEMANA

Lunes.— 1.a Rueda: Vendedor, 188 y comprador, 187.50.
2.a rueda: Vendedor, 188 y comprador, 187.50.
Martes.— 1.a rueda: Vendedor, 189.80 y comprador, 189.60.
2.a rueda: Vendedor, 189.40 y comprador, 189.
Miércoles.— 1.a rueda: Vendedor, 186.50 y comprador, 186.
2.a rueda: Vendedor: 186.50 y comprador, 186.
Jueves.— 1.a rueda: Vendedor, 187.80 y comprador, 187.50.

LIBRAS POR ORO DURANTE LA SEMANA

Lunes.— 1.a rueda: Vendedor, 12.60 y comprador, 12.50.
2.a rueda: Vendedor, 12.60 y comprador, 12.50.
Martes.— 1.a rueda: Vendedor, 12.70 y comprador, 12.60.
2.a rueda: Vendedor, 12.70 y comprador, 12.60.
Miércoles.— 1.a rueda: Vendedor, 12.70 y comprador, 12.60.
2.a rueda: Vendedor, 12.70 y comprador, 12.50.
Jueves.— 1.a rueda: Vendedor, 12.70 y comprador, 12.60.

LA LIBRA EN DOLARES EN LA SEMANA

Lunes, 4.69 1|4.
Martes, 4.68 7|8.
Miércoles, 4.68 3|8.
Jueves, 4.68 1|4.

EL ESTAÑO EN LA SEMANA

Lunes: £ 216.15.0, al contado y a £ 217.10.0, a plazo.
Martes: £213.0.0, al contado y a £ 214.5.0, a plazo.
Miércoles: £ 216.0.0, al contado y a £ 216.15.0, a plazo.
Jueves: £ 219.0.0, al contado y a £ 219.10.0, al contado.

En la semana anterior cerró a £ 224.15.0 a tres meses plazo y en la presente a los precios ya indicados. En consecuencia, bajó £ 5.0.0, al contado y £ 5.5.0, a plazo.

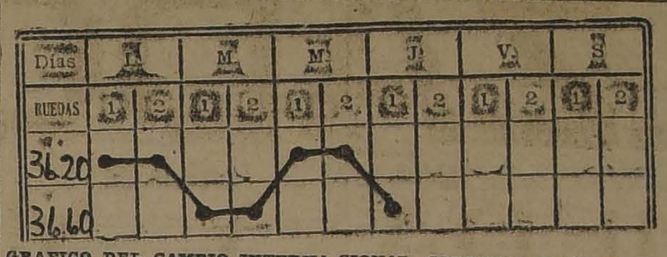

GRAFICO DEL CAMBIO INTERNACIONAL CORRESPONDIENTE AL MOVIMIENTO HABIDO DESDE EL 26 al 29 DE MARZO DE 1923

EL COBRE STANDARD EN LA SEMANA

Lunes: £ 73.15.0, al contado y a £ 74.10.0, a plazo.
Martes: £ 73.5.0, al contado y a £ 74.2.6, a plazo.
Miércoles: £ 73.17.6, al contado y a £ 74.12.6, a plazo.
Jueves: £ 74.17.6, al contado y a £ 75.15.0, a plazo.

En la semana anterior cerró a £ 75.7.6, la tonelada al contado y a £ 76.2.6 a tres meses plazo y en la presente, a los precios ya indicados. En consecuencia, bajó 10 chelines al contado y 7 chelines 6 peniques a plazo.

LA PLATA EN LA SEMANA

Lunes: 32 5|8d.
Martes: 32 3|4d.
Miércoles: 32 7|8d.
Jueves: 32 13|16d.

En la semana anterior cerró a 32 1|4d la onza troy y en la presente al precio ya indicado. En consecuencia, subió 9|16d.

ALCOHOL Y NICOTINA
SE NEUTRALIZAN CON PIRAMIDON.

CAMBIO

BANCARIO	$ 36.70
COMERCIAL	36.40

Equivalencias del cambio bancario:

1 DOLAR VALE	$ 7.89¼
1 FRANCO	0.52
1 PESETA	1.20½
1 LIRA	0.39
1 NAC. ARGENTINO	2.94

PRECIO DEL ORO: 187.50%

Un peso papel vale: 6 17|32 d.

FERIA DEL MATADERO

PLACER 960.—ESTACION SAN DIEGO.—SANTIAGO

Transacciones al peso en la Feria del 29 de Marzo de 1923.

6 novillos con 3,205 kilos, a 0.92½
10 con 5,140, a 0.91½.
10 con 5,075, a 0.91.
6 con 3,375, a 0.87 1|2.
5 con 2,370, a 0.76.
13 con 5,300, a 0.75 1|2.
10 con 4,260, a 0.68 1|2.
12 con 5,370, a 0.68.
8 con 3,755, a 0.67 1|2.
6 con 2,310, a 0.67.
12 con 4,960, a 0.64 1|2.
12 con 4,940, a 0.61 1|2.
10 con 3,830, a 0.59.
7 bueyes, con 4,300, a 0.87 1|2.
2 con 1,640, a 0.85.
2 con 1,570, a 0.84 1|2.
5 con 3,070, a 0.81.
2 con 1,545, a 0.74 1|2.
12 vacas con 5,070, a 0.71
14 con 5,780, a 0.75 1|2.
12 con 5,300, a 0.5.
10 con 4,160, a 0.74 1|2.
12 con 5,050, a 0.74.
12 con 5,210, a 0.73 1|2.
11 con 4,200, a 0.73.
11 con 4,300, a 0.70 1|2.
10 con 3,700, a 0.65.
8 con 2,920, a 0.65.
12 con 4,460, a 0.65.
10 con 3,450, a 0.62.
10 con 3,370, a 0.60.
100 corderos a $ 28.50.
42 a $ 28.50.
100 a $ 27.30.

S. A. FERIA IZQUIERDO

Precios corrientes de la Feria de Animales del Sábado 31 de Marzo:

Terneros de pie gordos, de $ 50 a $ 90.
Terneros de 1 año, de 80 a 110.
Novillos de 1 1|2 año mestizos, de 150 a 170.
Novillos de 2 años, de 180 a 220.
Novillos de 3 años, de 200 a 250.
Novillos a media gordura, de 240 a 270.
Novillos gordos, de 300 a 350.
Novillos mestizos gordos, de 380 a 440.
Vaquillas de 1 1|2 año, de 140 a 160.
Vaquillas de 2 años, de 170 a 200.
Vaquillas de 3 años, de 180 220.
Vacas flacas, de 180 a 200.
Vacas a media gordura, de 240 a 260.
Vacas gordas, de 320 a 350.
Vacas argentinas, gordas, de 420 a 450.
Vacas mestizas gordas, de 380 a 440.
Vacas paridas a media gordura, de 350 a 400.
Torunos gordos, de 340 a 380.
Toros, de 320 a 400.
Bueyes flacos, de 200 a 250.
Bueyes a media gordura, 340 a 360.
Bueyes gordos, de 420 a 480.
Bueyes de trabajo, de 300 a 320.
Bueyes mestizos de trabajo, de 370 a 400.
Bueyes mestizos gordos, de 500 a 550.
Corderos, de 27 a 28.

Ventas al peso

Vacas, de 0.65 a 0.91 1|2.
Bueyes, de 0.60 a 0.84.
Torunos, de 0.70 a 0.86.
Novillos, de 0.65 a 0.86.

MATADERO PUBLICO

Encierra de hoy

Ganado mayor		Ganado menor	
Bueyes	9	Corderos	
Novillos	68	Cerdos	
Vacas	204	Cabros	
En vara	50	Terneros	
Total	331	Total	

Semillas Francesas y Nacionales

Importadas de la afamada Casa VILMORIA-ANDRIEUX.—PARIS y cosechada en plantaciones propias; ofrecemos por grandes y pequeñas cantidades:
EUCALIPTUS, PINOS, CIPRESES, RAY-GRASS inglés.
El maravilloso forraje de rulo PHALARIS BULBOSA.
Forrajeras, Hortalizas, etc., etc.
Precio especial a revendedores de provincias, por semillas de hortalizas, en bolsitas con cliché.
Pídase prospectos de Philaris.
Agente exclusivo para Santiago:
D. GONZALEZ OSSANDON
Galería Alessandri 17-A.—Casilla 3982
SALOMON R. LEVY
Concepción, Casilla 756

Los cambios de Estació

son siempre perjudiciales a la s lud, y sus efectos se hacen not principalmente en los organism débiles.

Es una lástima que siendo Otoño la más bella estación d año, muchas personas no pued disfrutar ampliamente de sus c cantos y atractivos por el tem de enfermar. Para esas person el LABORATORIO FRANCIA pr duce un específico ideal:

EL PREPARADO DE ACEI DE HIGADOS DE BACALAO (s milar al Wampole)

que contiene todos los principl activos del mejor Aceite de Hig dos de Bacalao, que combina con Extracto de Malta puro, J rabe de Hipofosfitos Compuest y Extracto Fluído de Quina, fo ma una preparación científica q se recomienda por sí sola pa las personas que necesitan forti car su organismo. Los niños toman con delicia, porque una sus características es su exquisi sabor.

Prefiéralo Ud. a cualquier ot preparado a base de Aceite de Hi gados de Bacalao y se sorprend rá de sus efectos.

En la Feria del "Tattersall"

DEL LUNES 2 DE ABRIL, SE REMATARAN

vaquillas holandesas de avanzado cruzamiento y cubiertas por toros finos, llegadas de Talca del Criadero "PROSPERIDAD" de los señores LETELIER ELGART Hnos.

VIDA OBRERA

LA SOCIEDAD DE COMERCIANTES DEL MERCADO CENTRAL INICIA HOY LA CELEBRACION DE SU 37 ANIVERSARIO

PUBLICACIONES DE LA FEDERACION OBRERA DE CHILE

SECCION PINTORES Y EMPAPELADORES DEL C. I. DE CONSTRUCCION.—Se ha citado a la reunión plena ordinaria que celebrará el Consejo I. de Construcción, hoy, a las 10 de la mañana, en San Francisco 608 esquina de Byzaguirre.

Se recomienda la mayor asistencia a los pintores y empapeladores, porque hay puntos de bastante importancia que resolver.

CONSEJO INDUSTRIAL DE ALIMENTACION.—Se ha citado a junta general para hoy, a las 10 A. M. en Siglo XX 123.

PUBLICACIONES DE LA ASOCIACION DE CUADROS ARTISTICOS OBREROS DE CHILE

CUADRO COMICO DRAMATICO PEDRO J. MALBRAN.—Este prestigioso conjunto que estaba en receso debido a un acuerdo anterior, vuelve de lleno a sus actividades artísticas que tanta aceptación tuviera el año pasado en los escenarios obreros.

Esta temporada será, sin duda, más brillante que la pasada, pues ahora se han adherido al conjunto varios prestigiosos artistas obreros.

A fin de tratar sobre la elección del nuevo directorio, se cita para el Jueves 5 del presente, a las 9 P. M., en el local de la Federación Nacional de Estudiantes, a los señores G. Walker, L. Cruzat, Luis, Juan y Miguel Sáez, Samuel de la Cruz, Alfredo Rodríguez, B. Robles, señoritas Valencia, Anselmo Acuña y señores oficiales del Regimiento Pudeto.

CONJUNTO TEATRAL "PACO RAMIRO".—Se ha citado a asamblea general extraordinaria y ensayo para hoy, a las 9.30 P. M. en San Francisco 1133.

Se encarece la asistencia y puntualidad en la hora, en especial a los señores Armando Bravo y Alfredo Vargas, igualmente a los socios presentados en la última asamblea, pues hay que nombrar las distintas comisiones para la fiesta en honor de los delegados del Ecuador.

El ensayo será dirigido por el presidente honorario, señor Francisco Ramírez.

EL SEÑOR RAMON VARGAS. — Por el ordinario de hoy llegará a esta capital el señor Ramón Vargas, director general de esta Asociación.

El señor Vargas dará cuenta de su misión de propaganda el Martes próximo en la reunión de delegados.

REUNION OBLIGATORIA. — Se ha convocado para mañana en la tarde a las seis a todos los secretarios de los cuadros de la Asociación, para seguir tratando asuntos relacionados con el aniversario.

Esta reunión es obligatoria.

LA GRAN REUNION DE DELEGADOS DE LA ASOCIACION DE CUADROS ARTISTICOS OBREROS DE CHILE DEL MARTES PROXIMO

Ayer se efectúan con toda solemnidad los funerales de un miembro de la Sociedad de Veteranos de la Guerra de 1879 e Inválidos del Ejército y la Armada

ACUERDOS, FIESTAS Y CITACIONES SOCIALES

CENTRO ARTISTICO NACIONAL PEDRO SIENNA. — Ateneo Cultural Interno. — Cumpliendo el acuerdo, por este Centro, de llevar a efecto ateneos culturales internos, se ha fijado la fecha del 19 de Abril para

Sr. RAFAEL MEZA,
secretario del Cuadro Pedro Sienna

su inauguración Todas las actividades de su presidente señor Víctor M. Pérez, y el entusiasmo que reina, entre sus asociados, no dudamos alcanzará el más completo éxito.

CUADRO E ARTE DECORATIVO. — En la última sesión se tomaron los siguientes acuerdos:

Cobrar $ 1 como cuota ordinaria de socios y socias; multar con 50 centavos a los socios y socias que falten a sus compromisos; facultar al señor Manuel Poblete, para que tome la dirección del Cuadro en las veladas, la enseñanza práctica y teórica; sustituir el puerto de utilero y apuntador por el de pro-secretario; facultar al presidente del Centro señor Pedro Cárdenas para que haga una jira de propaganda al vecino pueblo de San Francisco del Monte.

SUSPENSION DE TODA FIESTA. Como se va a dar principio a los preparativos para la celebración del aniversario de esta entidad, se han suspendido todas las actividades en cuanto a realización de fiestas, pudiéndose aceptar concursos los cuadro por su propia cuenta.

La secretaría general no dispondrá de tiempo posible para la confección de programas, hasta después del Domingo 22 de los corrientes.

Se ruega a las corporaciones sociales, se sirvan darse por avisadas de esta determinación.

EN CELEBRACION DE UN ANIVERSARIO SOCIAL

LA SESION SOLEMNE DE ESTA TARDE Y EL BANQUETE DE LA NOCHE DE LA SOCIEDAD COMERCIANTES DEL MERCADO CENTRAL

Conforme dimos cuenta en nuestra edición anterior, hoy se llevará a efecto la sesión solemne y el banquete que la Sociedad de Comerciantes del Mercado Central había preparado para celebrar dignamente su 37.o aniversario social.

La primera de las reuniones será a las tres de la tarde y la segunda a las 8.30 de la noche.

A estos actos concurrirán delegaciones de instituciones amigas y representantes de la prensa.

Como término a esta celebración, mañana se llevará a efecto en una quinta de Ñuñoa, una fiesta campestre que ofrece el socio señor Silverio Caro, que ha sido declarado honorario no hace mucho.

SOCIEDAD COMERCIANTES DEL MERCADO CENTRAL. — El directorio que se hará cargo de sus puestos, en la sesión solemne, a las 2.30 P. M., en su local social, Avenida La Paz 8, es el siguiente:

Presidente, señor Luis Pino; vicepresidente, señor Silverio Caro; secretarios, señores: Ernesto Cádiz T., y Roberto Zapata; tesorero, señor Ramón Espinosa.

Directores, señores: Jesús Moral, Elías Basualto, Ruperto Lagos, José Aguayo, Luis Negrete, Guillermo Toro, Eusebio Orellana, Daniel Sáez,

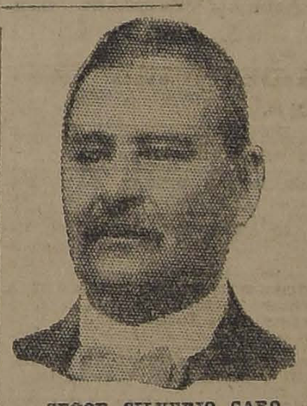

SEÑOR SILVERIO CARO,
socio honorario

Bernardo Zamudio, Rosendo González.

Comisión de Contabilidad, señores: Domingo Ramírez, Juan Zúñiga, y Lindorfo Moris.

LA INTERESANTE REUNION DEL MARTES PROXIMO. — Como están al corriente nuestros delegados, ante esta entidad, para el Martes a las 9 de la noche han sido citados a reunión general, en el local de la Federación Nacional de Estudiantes, para tratar asuntos de suma importancia, relacionados con la celebración del primer aniversario y la marcha interna de la colectividad.

Es deber de todos y cada uno de los delegados concurrir a esa reunión, pues se tratará así mismo, de la elección de nuevo Directorio, que conforme a los estatutos, debe contar con un delegado por cuadro y uno por los adherentes particulares.

CENTRO ARTISTICO COLOMBIA. — Se ha citado a reunión general para hoy a las 10 A. M. en Escanilla 355.

Se nos pide encarecer la asistencia a los señores: Carreño, Huerta, Pérez, Villalón, Fritz, Marcoleta, A. y J. Herrera, Ormazábal, Ortiz, Gómez y demás.

Especialmente al señor Tomás Roa.

FIESTAS SOCIALES

ESTUDIANTINA LA LIBERTAD. —En el local de los obreros en calzado, San Francisco 608, se efectuará esta tarde una matinée a beneficio de los fondos sociales de esta institución.

Se pondrá en escena la obra de Rogel Rates "Los copihues".

ESCUELA NOCTURNA DE LA SOCIEDAD "JUVENTUD ESPERANTISTA" DE SAN EUGENIO. — Esta tarde, a las 4 P. M., baile a beneficio de la escuela nocturna.

Centro Camilo Ortúzar.—Hoy, a las 9 P. M., en San Pablo 1276, baile social a beneficio del Centro.

CENTRO SOYAL Y ADELANTO LOCAL DE LA POBLACION SAN EUGENIO.—Hoy, a las 8 P. M., baile familiar con números de variedades.

CENTRO RECREATIVO EXEQUIEL VILCHES.—Esta tarde, baile.

CENTRO DE ESTUDIOS SOCIALES LUZ Y ACCION.—Hoy, a las 4 P. M. se llevará a efecto un comicio en los jardines de Bellavista esquina Pío IX.

El Martes 3, a las 8.30 P. M., se efectuará una conferencia, cuyo tema es: "Divergencias ideológicas en el proletariado".

CENTRO INSTRUCTIVO EL DESPERTAR.—Hoy, a las 4 P. M., matinée con orquesta.

Este baile será en honor de los vencedores del campeonato interno.

En la noche, a las 9, baile familiar amenizado por la misma orquesta.

La velada de mañana

SERA EN HONOR DE LAS DELEGACIONES A LA V CONFERENCIA PAN-AMERICANA

Mañana se efectuará en el Teatro Politeama la gran velada en honor de los delegados a la V Conferencia Panamericana, organizada por un comité de obreros.

A este acto asistirá el Presidente de la República, miembros de las delegaciones y colonias extranjeras residentes.

El programa preparado es de lo más interesante. El baile que se efectuará en el foyer del teatro será amenizado por dos bandas de músicos y una orquesta de 7 profesores, dirigida por la profesora señora Domitila S. v. de Bilbao.

Las entradas están en venta desde hoy en la boletería del teatro.

LA KERMESSE DEL SABADO 7 EN LA ESCUELA OLEA.— Continúan los preparativos para la gran kermesse del Sábado 7 en el cómodo local de la Escuela Olea, Avenida Matta 907, que ha organizado el conjunto teatral Paco Ramiro, de la A. de C. A., en honor de los delegados del Ecuador a la V Conferencia y a beneficio de la brigada de boy-scouts Escuela Olea.

El programa teatral estará a cargo de este conjunto y se pondrá en escena un a propósito escrito especialmente para esta velada titulado "La V Conferencia".

VELADA DE BENEFICIO.— En honor de la señora Derlinda de Araya.—Esta noche se llevará a efecto en el local de la Liga del Trabajo la velada que el Cuadro Vital Aza ha organizado en honor de la señora

SEÑORA DERLINDA DE ARAYA

Derlinda de Araya, persona que bien se merece esta función.

Para esta fiesta se ha preparado un buen programa que consta de números escogidos, como ser "Quien fuera libre" y otros actos de variedades.

La entrada ha sido fijada en precios módicos. El local del teatro está situado en calle Lastra esquina de Independencia.

CENTRO INSTRUCTIVO "LA ALEGRIA".—Hoy clase instructiva de 10 A. M. a 12 M. Matinée, a las 5 de la tarde.

Noche, de 9.30 a 12 baile familiar en honor de las relaciones sociales. Estos bailes serán con orquesta.

CENTRO SOCIAL Y DEPORTIVO LOS AMIGOS.—Hoy, matinée, de 5 a 8 P. M.

A las 9 P. M., baile con orquesta en honor de la Sociedad La Democracia.

CENTRO SOCIAL EMPLEADOS DE COMERCIO.— Barrio Estación. — A las 3 P. M., matinée en honor de las señoritas socias. Noche, a las 9.30.

Sociedad Empleados de Comercio
FUNDADA EL AÑO 1887

De orden del señor Presidente, cítase a Junta General Extraordinaria para el Lunes 2 de Abril, a las 9.15 P. M., para tratar lo siguiente:

1.o Renuncia del Directorio; y
2.o Continuar discutiendo los asuntos pendientes de dos sesiones anteriores.

Santiago, 30 de Marzo de 1923.
EL SECRETARIO.

DEFUNCION

Nous avons la douleur de faire part a nos amis et connaissances de la perte cruelle que nous venons d'éprouver en la personne de Monsieur

Louis Bachelet

décédé en sa soixante seizième année, et les prions de l'accompagner a sa dernière demeure le dimanche a quatre heure de l'apres-midi. Le cortége partirá de la maison mortuare, Copiapó 760.

LA FAMILLE.

EXPRESION DE GRACIAS

Doy mis sinceros agradecimientos a las personas que se dignaron acompañarme a conducir los restos de mi idolatrada esposa, doña

Teresa Marffant de Meléndez

a su última morada.

Fernando Meléndez J.

Santiago, 31 de Marzo de 1923.

EXPRESION DE GRACIAS

Sara Villalón de Figueroa, da las gracias a sus amigos que se sirvieron acompañar los restos de su esposo

FRANCISCO FIGUEROA

CENTRO SOCIAL MANUEL CONCHA P.—Hoy, a las 9 P. M., baile con orquesta.

CENTRO RECREATIVO ARTES GRAFICAS. — Hoy a las 5 de la tarde, matinée libre pensamiento.

Noche, a las 9, baile social.

CENTRO SOCIAL DEL PATRONATO DE LOS SAGRADOS CORAZONES. — La función que se venía anunciando para esta noche en el

CENTRO SOCIAL Y DEPORTIVO ARTURO PRAT.—Hoy, matinée, de las 5 y noche, a las 8.30 P. M., baile familiar.

ACUERDOS SOCIALES

Los funerales de un Veterano

SE EFECUAN AYER CON TODA SOLEMNIDAD

Ayer en la tarde se efectuaron los funerales del señor Domingo Galdámez, veterano de la guera de 79, y miembro de la Sociedad de Veteranos.

A estos funerales concurrieron numerosos miembros de la institución a que pertenecía el señor Galdámez, amigos y representantes de sociedades obreras.

En el cementerio hizo uso de la palabra el señor don José Luis Alarcón, presidente de la Sociedad de Veteranos, quien tuvo sentidas frases para recordar al compañero fallecido.

CENTRO DE PANADEROS 1.o DE MAYO.—Este Centro ha elegido un

OCASION UNICA
SITIO EN CALLE MIRAFLORES
A dos cuadras de la Plaza, véndese espléndido sitio con frente y fondo muy proporcionado.
PRECIO: $ 37,500
Guzmán, Silva y Cía. — 1243 - HUERFANOS - 1243

HACENDADOS
Podéis tener la más completa confianza en el
SUPERSFOSFATO
elaborado "COMO DEBE SER", y con todos los adelantos modernos por la más antigua y experta casa en abonos artificiales:
COMPAÑIA INDUSTRIAL, DELICIAS 3045. — SANTIAGO

De nada sirven los avisos pomposos
y llamativos, si el artículo ofrecido no es bueno. Nosotros recomendamos con sencillez y seriedad el famoso
Jabón Higiénico Especial
El Reuter Chileno
que se imponen por sí sólo por su excelente calidad y perfume exquisito. El JABON HIGIENICO ESPECIAL es el mejor jabón fabricado en Chile y nada tiene que envidiar a los jabones finos importados.
En venta en todas las buenas Boticas, Tiendas y Paqueterías.
Por mayor: COMPAÑIA INDUSTRIAL. — DELICIAS 3045. SANTIAGO

La satisfacción de su niño
le demuestra la bondad de nuestra fabricación.
Sombreros para uniformes en paño y terciopelo.
Jockeys. Gorros marineros y sombreros de casimir.
ATENCION ESMERADA :-: PRECIOS RAZONABLES
FABRICA DE SOMBREROS Y GORRAS
CABELLO HNOS.
SECCION DETALLE: DELICIAS 2517, FRENTE A AVENIDA ESPAÑA
VENTAS AL POR MAYOR
CASILLA N.o 4044 :-: TELEFONO INGLES N.o 8060

No compre Muebles

Sin consultar nuestros precios. Ofrecemos en cualquier estilo ...clase, en maderas nacionales y extranjeras, directamente de la fábrica al interesado. Lo conviene conocer nuestros bajos precios.

FABRICA NACIONAL DE MUEBLES

Serrano 398, esq. Cóndor.—Teléfono 95, Matadero
Casilla 631

FACILIDADES DE PAGO

...mente su directorio, quedando compuesto en la siguiente forma: presidente, Juan Martínez; vice, ...ndo Negrete; secretario, Luis ...ares; tesorero, Jorge Jara; subtesorero, Guillermo Albornoz; directores: Efriin Eorres y Juan Megía; ...a de contabilidad: Nicanor Ne... e Ismael Guajardo; comisión sanidad: Pedro Negrete y Ma... Guajardo.

—Se ha citado a reunión general ...a el Viernes próximo a las 10 ...la mañana en el nuevo local: ...Pinto 1953.

SOCIEDAD UNION DE LOS TIPOGRAFOS.—Se hace presente a ...señores socios que el tesorero ...dera en la secretaría social hoy ...mingo 1.o de Abril, de 10 a 12.

Se recomienda encarecidamente ...os señores socios atrasados en el ...o de sus cuotas, ponerse al día ...nto antes, a fin de que no pierdan sus derechos ni figuren en la lista de socios morosos que debe presentarse al Directorio.

Igual recomendación se hace a los socios jubilados, a quienes se les advierte que se está cobrando la cuota mortuoria número 64.

Para solicitar los servicios médicos o de boticas es menester presentar al comisionado de sanidad el último recibo pagado.

El Directorio celebrará sesión hoy a las 9.30 A. M.

Hoy, a las 6 P. M. habrá matinée y en la noche, a las 9, baile social.

SOCIEDAD MUTUAL EMPLEADOS A CONTRATA DE LOS FERROCARRILES DEL ESTADO.—El directorio de esta corporación reunióse el Lunes 26 del presente, con el objeto de resolver asuntos de vital importancia colectiva entre los cuales figuran como parte sobresaliente la formación de varias comisiones, cuya falta se hacía notar.

Una de ellas es la comisión de defensa del personal, que quedó compuesta por los señores Luis Ignacio Inda, Francisco Lira, Rogelio San Cristóbal, Francisco Carrillo, Juan de D. Zúñiga, José M. Villanueva y Carlos Güemes.

Esta comisión tiene por objeto estudiar los antecedentes de los socios que sufran algún castigo o atropello en sus legítimos derechos, advirtiendo que no efectuará diligencia alguna si el peticionario se encuentra en mora o le afecta culpabilidad.

A objeto de seleccionar los componentes de ésta, se designó la comisión calificadora de socios, con los siguientes miembros:

Eduardo Oroz, Angel C. Ubeda y Ricardo Quinteros.

Comisión de prensa, a los señores Francisco Lira, Ernesto Labarca, Alfonso Zúñiga, Guillermo Latorre y Juan Madariaga.

Sanidad, señores Luis Ugarte, Narciso Román, Francisco Carrillo y Domingo Labrín.

Una Memoria interesante

LA LABOR DEL PRESIDENTE DE LA SOCIEDAD DE INVALIDOS DE LA GUERRA DE 1879 Y VETERANOS DEL EJERCITO Y LA ARMADA

A nuestra mesa de redacción ha llegado la memoria que el presidente de la Sociedad de Veteranos de la Guerra de 1879 e Inválidos del Ejército y la Armada, señor José Luis Alarcón, presentó no hace mucho a la consideración de sus consocios.

Dicho documento es de lo más interesante y contiene numerosos datos de las actividades del directorio de la Sociedad del año pasado.

Bien impresa, en buen papel y con acopio de datos de gran importancia, la memoria a que hacemos mención es algo especial entre las que hemos tenido ocasión de leer.

Bien se merece el señor Alarcón las felicitaciones nuestras y las de sus consocios, pues el trabajo es de lo más delicado.

SOCIEDAD DE S. M. "MANUEL RODRIGUEZ".—Continúan enfermos los consocios señores Juan B. Martínez, calle Tocornal 1334 y Remberto Hermosilla, calle Domeyko 2120. Se ruega a los socios se sirvan visitarles.

FEDERACION DE OBREROS DE IMPRENTA.—(Sección Santiago). — Hoy, por segunda vez, se reunirá la comisión que tendrá a su cargo la supervigilancia de la elección de la nueva junta directiva.

—La tesorería funcionará hoy en la mañana.

—En secretaría tiene carta el señor Carlos E. Zamora.

—Desde mañana atenderá la secretaría el vocal señor Arratia, de 8 a 10 P. M.

—El Domingo próximo se efectuará la elección de la nueva junta directiva y podrán tomar parte tomado el registro.

UNION DE MATRONAS DE CHILE. — Cita a sus asociadas a junta general para mañana Lunes 2, a las 4 P. M., en Bandera 166. Se recomienda la asistencia por tratarse de la elección del nuevo directorio. Las tarjetas para el banquete pro-celebración bodas de plata, están a disposición, cuyo valor es de $ 12 cubierto, y será servido en el "Rotisserel Parisiense", Moneda, entre Estado y Ahumada.

UNION DE LOS TIPOGRAFOS. — Hoy Domingo, a las 9.30 A. M., se reunirá el Directorio de esta corporación para resolver diversas cuestiones que hay pendientes.

A esta sesión asistirán los nuevos directores señores: Eusebio Ruiz y Fernando Ocharán. Asimismo este día se presentarán al directorio para firmar los registros de la sociedad los aspirantes señores: Alfredo Téllez Pineda, Segundo González, Alfredo Ubilla y Mamoru Shykayauxa Kato, patrocinado por los consocios Alfredo Sánchez, Vicente Rojas, Abelardo Gost y señora Amelia Navas v. de S., respectivamente.

Se recomienda encarecidamente la asistencia a todos los señores nombrados.

CITACIONES

Sociedad Bernardo O'Higgins. — A junta general extraordinaria para hoy, a las 10 A. M.

Gremio de estucadores, picadores y ayudantes.—Para hoy, a las 9 A. M. en Nataniel 1057.

Federación de Sastres—Para hoy, a junta general. Local: Federación de Estudiantes, Agustinas 632. Hora 10 A. M.

Departamento Industrial del Cuero (I. W. W.)—A sesión general para hoy, a las 9 A. M.

Centro Familiar Ramón de Campoamor.—A junta general y ensayo para hoy, a las 2 P. M. en el local de costumbre.

Departamento de las construcciones de edificios (I. W. W.)— Para hoy, a las 9.30 A. M. a todos los gremios del departamento, en Nataniel 1057.

Sindicato de Estucadores y Ramos Similares.—A junta general extraordinaria para hoy, a las 9 A. M.

Sociedad La Universal.—A sesión ordinaria de directorio para hoy, a las 9 A. M.

—A la comisión de fiestas para hoy, a la misma hora.

Sociedad de Inválidos de la guerra de 1879.—A sesión de junta general ordinaria para hoy, a las 3 de la tarde.

Centro Social Deportivo y Socorros Mutuos Leopoldo Asís.—A asamblea para hoy.

Sociedad de Pintores Miguel Angel.—A junta general para hoy, a las 10 A. M.

Estudiantina del Centro Exequiel Vilches.—Al cuerpo de ejecutantes a ensayo para ma... a las 9 P. M.

Sociedad J. M. C... la Baeza.— A junta general extraordinaria para el Martes, a las 9 ...

Sociedad Igualdad y Trabajo. — El Jueves próximo a las 9 P. M., junta general ordinaria.

Unión Local I. W. W.—Para hoy a las 8 y media A. M. a asamblea general ordinaria.

Sociedad de Carpinteros y Ebanistas "Fermín Vivaceta".—A junta general ordinaria para hoy a las ... y media A. M.

Unión de Electricistas. — Al directorio para hoy a las 10 y me...

Departamento de Constructores de Vehículos de la I. W. W. — Hoy las 9 A. M. para hoy en Mapocho esquina Maipú.

Sociedad Dueños de Carretelas Progreso. — A junta general hoy a las 2 P. M.

Sub-Departamento de Manufacturas en Maderas I. W. W. — Sector Yungay. — Maipú esquina Mapocho—Para hoy a las 9 P. M., a reunión ordinaria.

Departamento de Metalúrgicos I. W. W. — Sector Yungay— Mapocho esquina Maipú. — Para hoy a las ... A. M. a reunión ordinaria.

AVISOS ECONOMICOS

AVICULTURA Y CULTIVOS

...VA BLANCA DE MESA, $ 2.20 ...vendo: Mapocho 3981. 2-Abril

...OLLOS Y POLLAS RHODE ISland Red, seleccionados por raza y postura, véndense en un lote o ... partidas. Av. Valdivieso 49, ... Juana Arco (Recoleta). A—1.o

...ENDO CANARIOS HAMBURGUEses, holandeses, muy crespos. ... N.o 10. Carro 8. 2-A

EUCALIPTU "GLOBULOS", plantas vigorosas ofrece: criadero Co... Canoas 130. 3-A

...ENDO LORA HABLADORA Y CAnarios finos. Bascuñán 958.

JARDIN, REPUBLICA ESQ. GAY. ...ndos helechos, chrysantemos en ... $ 1.00 planta.

AUTOMOVILES Y CARRUAJES

ESCUELA PRACTICA DE CHAUFfeurs-mecánicos. Cursos rápidos, enseñanza por sus dueños, varias marcas. Vicuña Mackenna 386. 3-Junio

AUTOMOVILISTAS FORD: Ofrezco gran surtido de repuestos legítimos, con descuentos favorables al comprador. San Pablo 3236, próximo a Matucana. 23-Abril

VENDO FORD: CARRERA 596. 2-Abril

BREAK DE CUATRO RUEDAS con arneses flamantes, vendo barato. Delicias 2215. 1-A.

DE OCASION VENDO AUTOMOVIL Winton, carrocería lujo, en perfecto estado. Verlo Walker Martínez N.o 75. Casilla 2194. Ab—3

CARRETELAS APERADAS VENDO Santa Isabel 0.359. Ab—3

MOTOCICLETA "CLEVELAND" vendo o cambio por materiales construcción zinc, madera. Tratar o escribir: Covarrubias 3447. M-31

CARRETELA, CON ARNES, 2 CAballos, vendo gran ocasión. Libertad N.o 13. Ab—2

VENDESE CARRETELA APERAda con caballo. Sargento Aldea 1202. A-13

$ 350, BUENOS ALTOS DE CHAlet, siete piezas, hall, dependencias, luz eléctrica, gas. Vicuña Mackenna N.o 1275, llaves: Almacén. Ab—1

ARRIENDO ALTOS 5 HABITACIOnes, servicios, canon módico. Vicuña Mackenna 512. Ab—1.o

ARRIENDO UNA PIEZA A PERSOna sola. Unión Americana 153. Ab—1.o

$ 400 ARRIENDASE COMODA CAsa bajos, Maestranza 338. Hall, 10 piezas fuera dependencias, patio, luz eléctrica. Verla de 2 a 5. Tratar: Egaña 562. A-1

PROPIETARIO ARRIENDA PIEzas centrales para guardar muebles. Cochrane 116. A-2

$ 200 Y $ 50 ARRIENDO CASAS nuevas. Tratar: R. Santa Cruz 785. A-1

$ 180 ARRIENDASE CASAS EN perfecto estado de limpieza, 6 piezas. García Reyes 333. A-1

ARRIENDO UNA PIEZA AMUEblada con o sin pensión. Campo Marte 89, casa G. A-1

ARRIENDO UNA O DOS PIEZAS calle y pensión. Nataniel 159. A-2

COMPRO FORD CON 2.000 PESOS de pie. Maestranza 1166.

VENDO COCHE MAIL-CART CON arneses, en perfecto estado. Andes 3054. 2-A.

BOCINA IMPORTADA VENDO DE ocasión. San Luis 1495, frente P. Lagos.

NEUMATICOS. VULCANIZACIOnes, arreglos de pestañas y reparaciones en general, lo mejor el taller La Estrella, Brasil 25-B.

COUPE, FRANCES O AMERICANO compro. Caballo tiro, vendo. 2344 Huérfanos.

SE VENDE UN AUTO HUDSON en perfecto estado, en $ 10,500. Moneda 2216.

COMPRO LLANTAS USADAS DE autocamiones, recortes doble I. II. Segundo. Rosas 1753. 2-A

FORD TURISMO EN PERFECTO estado, vendo, San Gabriel 50, Providencia. 1.o-A

SE VENDE BICICLETA ALCYON. Gorbea 2919. 2-A

CARRETON CERRADO CUATRO ruedas, sólido, vendo. Av. La Paz 265. Ab-2

COMPRO AUTOMOVIL O CHASSIS Ford. Merced 298. 7-A.

CAMION GRANDE DOS RUEDAS, 2.500 kilos carga, dos caballos, arneses vendo. Franklin 550.

OCASION: $ 7,000 VENDO AUTO turismo asientos, motor a prueba, forros nuevos. Echaurren 546. 3-A.

BICICLETAS GRANDES, CHICAS, catre niño con barandas, vendo. Lillo 451. 1-A.

AUTO DODGE TURISMO, MODELO 1921, gran ocasión, vendo. Huérfanos 2448. 1-A.

CARRETELA OCASION, CON ARneses, véndese en 750 pesos. Sazié 2070. 2-A

ARRIENDOS (Necesitan)

DESEO ARRENDAR SITIO O CAsita, con entrada para carretón, cerca Plaza Italia. Dirigirse: Franklin 508. Ab-1.o

CASITA BAJOS, CUATRO O CINCO piezas, entre Bascuñán y Avenida España, necesito arrendar. Precio hasta $ 160. Pago trimestres anticipados. Casilla 2944. 2-A.

AL SUR DE LA ALAMEDA NECEsita arrendar pieza amoblada a la calle. Dirigirse a Alejandro Riveros. Correo Central. Ab-1

NECESITO CASA BAJOS, OCHO piezas, canon 300, 400 pesos. Huérfanos 2494. Ab—1.o

CASITA AMOBLADA O DEPARTAmento. Matrimonio extranjero, sin niños, precisa para ocupar en seguida casita chica cualquier barrio decente. Dirigirse: Virgilio. Casilla 2112. 3-A

ARRIENDOS (Ofrecen)

ARRIENDO DOS PIEZAS PERSOnas honorables. Unión Americana 569. 1—A

$ 200. ARRIENDO TERCER PISO. Monjitas 344. 1.o-Abril

$ 400 ARRIENDO CASA ALTOS moderna. Nataniel 537, muy cómoda y asoleada. Tratar. Nataniel 191. Ab-1

CON CASITA INDEPENDIENTE arriéndase espléndida esquina con mostrador y estanterías completas. Bulnes 62. Ab-1

ARRIENDASE CASAS COMODAS bonitas. Tratar Santa Rosa 1399. Ab-1

ARRIENDASE BUENA CASA, CArros a la puerta, en Av. Club Hípico 862. Ab-1

ARRIENDASE BUENA CASA, REcoleta 845. Tratar, verla 3 a 5. Ab-1

SE ARRIENDAN ALTOS CATEdral 1694, esquina Riquelme. Llaves: Catedral 1698. A—1.o

$ 550 ARRIENDANSE ALTOS CAtedral 1692, casa moderna, limpia, todo confort. Tratar: 1686. A—1.o

ARRIENDO CASA BASCUÑAN ESquina Lautaro, siete dependencias, todo servicio. A—1.o

$ 260, ARRIENDO CASA CALLE CArreras 625. Seis piezas, cuatro dependencias, luz eléctrica. Tratar en el 631. Ab—2

$ 35, ARRIENDO PIEZAS GRANdes, familia sin niños. Rosario 906. Ab—1.o

SE ARRIENDA CUATRO GRANdes piezas. Rosas 1444. Ab—2

ARRIENDASE OFICINA MUCHA luz, segundo piso. Estado 250.

ANDES 1965, CON LUZ ARRIENDO persona honorable una pieza. Ab-1.o

ARRIENDO DEPARTAMENTO COmodidad, para industria. Monjitas 366. Ab-2.

$ 240 ARRIENDASE COMODA CAsa en bajos. Avenida Seminario 644. Ab-1.o

$ 225 ARRIENDASE CASA 5 PIEZAS recién refaccionada y empapelada, fuera dependencias. Maipú 781, entre Rosas y San Pablo. Ab-1

ARRIENDASE COMODO DEPARTAmento central a persona sola o matrimonio sin familia. Especial para profesional o consultorio. Tres cuadras Plaza de Armas. Santo Domingo 689. Ab—1.o

EN CASA EXTRANJERA ARRIENdase salón a la calle, baño luz eléctrica. San Francisco 848. Ab—1.o

$ 450, ELEGANTES ALTOS NUEvos, siete piezas, balcones dos calles, pieza baño, dependencias, etc. Rosas 1705. Ab-1

SE ARRIENDA DEPARTAMENTO. Marín 138. Ab-1

ALMACEN SE ARRIENDA. BANdera 644. 5-A.

$ 260 ARRIENDO CASA NUEVA, esquina, entrada auto, 5 habitaciones, hall, 3 piezas servicio. Verla: Vicuña Mackenna 1449, esquina. 2-A.

$ 100 Y 65, ARRIENDANSE CASAS en Avenida San Luis 1540.

$ 180 ARRIENDASE CASA, LUZ, gas, Fariña 447. Tratar: Dávila 759. A 1

ARRIENDASE CASA CHICA. MAnuel Rodríguez 744.

$ 225 SE ARRIENDA CASA SEIS piezas, cuarto de baño y dependencias. Argomedo 411. A-1

$ 150 ESPLENDIDA CASA, OCHO piezas, gas, luz eléctrica; carros 30 puerta. Antofagasta 2884. 2-A

$ 25 BUENA PIEZA ARRIENDO. Maipú 82, segunda cuadra.

ARRIENDO CASAS DE QUINIENtos a mil pesos. Tratar: Agustinas 1252. A-1

ARRIENDO UNA O DOS PIEZAS A la calle. A. Prat 478. Ab—2

PIEZA BIEN AMOBLADA A LA CAlle central se arrienda a extranjero en casa de dos personas, sin pensionistas. Baño, electricidad. Dirigirse: Casilla 522, J. V. Ab—1.o

ARRIENDO COMODA Y ESPLENDIda casa habitación, 8 piezas, fuera dependencias, luz eléctrica, parrón y árboles frutales. Avenida Condell N.o 1134, cerca Santa Isabel. Ab—3

PIEZA AMOBLADA ARRIENDA A caballero honorable. De 9 a 12. Tocornal 340. Ab—11.o

OFICINAS, QUEDAN DOS DISPOnibles $ 100 y $ 70; pisos encerados. San Antonio 41. Ab—1.o

$ 200. ARRIENDO TRES CASAS recién construídas, cal ladrillo; referencias: Avenida Milán 11. 1.o-Abril

SE ARRIENDAN ESPLENDIDAS oficinas en bajos. Bandera 682. 1-A.

DOY ARRIENDO DESDE 1.o MAYO a extranjeros, casa-quinta recién concluída, amplia galería, numerosas habitaciones, con baños, un paso carros 3 y 23. Avenida Leopoldo 1890. A-1.o

ARRIENDASE CASA GRAJALES, $ 10, 14, 17 SEMANALES ARRIENdo casitas, Chiloé 1740, Administración. Ab-1.o

GARAGE PARA UN AUTO, CON 2 piezas habitación se arrienda. Maestranza 1301. 1-Ab

¡EXTRANJERO! CERCA VICUÑA Mackenna, casa diez departamentos arriendo. Marcoleta 39. Ab-1.o

PUEDE USTED TENER CASA Grátis arrendando en la cité higiénica de San Francisco 328 que hace sorteos a los arrendatarios. Canon de $ 83 a $ 103. 2—A

ARRIENDASE ALMACEN ABARROtes y bueno cualquier otro negocio. Gálvez 530. A—1.o

$ 260 COMODA CASA 7 PIEZAS, hall, baño, electricidad, gas industrial, recién refaccionada, arriéndase. Maipú 423. A—1.o

ARRIENDASE DOS O TRES PIEzas calle a profesional o caballero formal, otra interior amoblada, sin pensión. Agustinas 1564. 1-A.

BODEGA ESPACIOSA, VENTAJOsa y muy central, arriendo en Estado N.o 142. Tratar: Librería Tesche, Pasaje Matte 18, 19 y 20. 1-A.

ARRIENDANSE PIEZAS MATRImonio sin niños o caballeros. San Diego 267. 2—A

CASITAS 2 - 3 PIEZAS, RECIEN construídas, servicios higiénicos, luz eléctrica baño, arriéndanse 32, 50, 70 y 80 pesos. Víctor Manuel 1532. A-1.o

$ 120, BASCUÑAN GUERRERO 525 A., arriendo espléndido almacén con luz eléctrica y servicio. Llaves en el 529-A. Tratar, sin comisión. Barroso 260. 1-A.

$ 450 BASCUÑAN GUERRERO 525, arriendo espléndida casa en altos recién construída, doce departamentos, gran hall, luz eléctrica y gas industrial, toilette. Llaves en el 529. Tratar, sin comisión. Barroso 260. 1-A.

ARRIENDO UNA PIEZA Y UN DEpartamento. Merced 851. A-2

SE ARRIENDA CASA ESQUINA apropiada para negocio Arturo Prat 1597. Canon $ 250. Tratar, Compañía 1033. Abril 2.

ASIENTO SIDE-CART MOTO, compro o cambio por cajón acero.—Id., Casilla 1241. 2-A.

ARRIENDO UNA PIEZA A PERsona sola. Unión Americana 158. 2-A.

$ 400. AVENIDA SEMINARIO, arriéndase chalet en bajos, 6 piezas, huerto, servicios.— Guzmán, Silva y Cía. Huérfanos 1243. 2-A.

$ 300. AVENIDA SEMINARIO, arriéndase casa en altos, 6 piezas, servicios.— Guzmán, Silva y Cía. Huérfanos 1243. 2-A.

$ 200, ARRIENDASE SITIO PARA industria en Avenida Seminario. Mide 21x50 metros.— Guzmán, Silva y Cía. Huérfanos 1243. 2-M.

DOY EN ARRIENDO DOS GRANdes piezas a la calle. Delicias 1236, para profesionales u oficinas. Tratar en la misma casa. A-2.

DOY EN ARRIENDO CASA-QUINta en La Cisterna, una cuadra carros, numerosas habitaciones, luz eléctrica, agua potable, alcantarillado, gallinero, caballeriza, bodega subterránea, galpón, arboleda de una cuadra. Contiene además cocina fierro conectada con tina baño fierro enlozado, lavatorios, etc. Tratar: Ejército 556. 2-A.

CASA QUINTA ASEADA, SERVIdumbre, cerca carros, arriendo. Recoleta 2248. 3-A

ARRIENDO MAGNIFICO DEPARtamento independiente, cuatro piezas y baño montado. Merced esquina Lastarria. 4-A

$ 200 CHALET, SIETE HABITAciones y dependencias, inmediato Purísima. Llaves: Santa Filomena 330. 2-A.

$ 110 ARRIENDO CASITA TRES piezas. López 314. 2-A.

ARRIENDO PIEZA INDEPENDIENte, balcón calle, otra interior, no hay pensionistas. Campo Marte 184.

$ 300 ARRIENDO ALMACEN CON casa-habitación. Avenida Portales 2685, esquina de Sotomayor. 3-A.

ALMACENES CENTRALES. MERced esquina José Miguel de la Barra, arriéndase. Tratar en los altos, Merced 395.

ARRIENDASE CASAS QUINTA. Macul 865. Tratar: Avenida Cañas N.o 3159. 8-A.

$ 280 CASA DIEZ DEPARTAMENtos, aseadísimo. Castro 640.

MAGNIFICAS PIEZAS, GAY ENtre Castro y Ejército, muy baratas.

$ 200 ARRIENDO ALMACEN, INdependencia 578. Tratar: Matucana 215.

LOCAL APROPIADO PELUQUERIA, lechería, verdura, con casa para vivir, arriendo. Lastra 1672. 3-A.

ARRIENDO MAGNIFICAS CASAS altos y bajos, calle. Carmen 429. 3-A

$ 120. CASITA CINCO DEPARTAmentos, electricidad. Avenida España 166.

ARRIENDO CENTRALISIMA CAsita. Alonso Ovalle 1338.

ARRIENDO CASA REBAJADA DE precio. General Velásquez 117 A. 2-A

$ 30, OFICINA CHICA, BANDERA 131, bajos, arriéndase. Tratar: Oficina 11.

SE ARRIENDA CASA QUINTA EN Irarrázaval cerca de Pedro Valdivia, con garage o sin él. Tratar: Vicuña Mackenna N.o 686.

SE ARRIENDA COMODO DEPARtamento en altos, a matrimonio solo. Santa Isabel 0243. 2-A

ALTOS OCHO PIEZAS, LUZ eléctrica, vestíbulos, galerías vidrios, tres balcones. 150 pesos. Aldunate 856. 2-A.

ARRIENDO CASA TODA COMODIdad, calle Santa Victoria. Tratar: Lira 525. 2-A.

DEPARTAMENTO 2 PIEZAS CON luz $ 70, 3 por $ 100. Baquedano 545.

ARRIENDASE PIEZA. TOESCA 2158. 2-A

ARRIENDASE DEPARTAMENTO piezas. Casa familia. Ricardo Santa Cruz 559.

NECESITO AYUDANTE COCINA con informes. Vicuña Mackenna 24. 2-A

65, 80, 100. CON AGUA, LUZ ELECtrica, casitas decentes. Cochrane 1425. 3-A

ARRIENDO CASA 7 PIEZAS. BILbao 271. 1.o-A

ARRIENDO UNA PIEZA A PERSOna sola. Unión Americana 158. 2-A

ARRIENDASE UN DEPARTAMENto para negocio con 3 piezas; canon $ 200. Tratar: San Pablo 2286.

$ 350 BUENA CASA, ONCE PIEzas, hall, luz eléctrica, gas, García Reyes 653. 3-A

SE ARRIENDA UN DEPARTAMENto de 3 a 4 piezas, con una a la calle a matrimonio sin niños. San Francisco 1576.

$ 750 CARRETELA CON CABAllo, otra $ 850. Patricio Lynch 886. 2-A

$ 120 SE ARRIENDA UNA CASA en San Diego 1847. Ab-2

$ 120 ARRIENDASE CASA 6 PIEzas, garage, galpón, sitio. Andes 4615.

$ 380 CASA EN BAJOS SESIS HAbitaciones, escritorio, pieza baño y servidumbre, galería vidrio, dos patios, bien tenida. Moneda 3149.

PIEZAS ASEADAS ARRIENDO 2 con pensión, familia seria. García Reyes 639. Ab-2

ARRIENDO CASA BAJOS, CINCO piezas. Bilbao 285. Tratar: Echaurren 282.

UNA PIEZA COMODA PARA SEñora sola arriendo. San Diego 2372.

ARRIENDO CASA SEIS Y OCHO piezas, sitio. Purísima 283. Ab-2

PIEZA AMOBLADA. SERRANO 166. MAYORDOMO DE COMEDORES, competente se necesita. 21 de Mayo 815. Ab-3

PIEZAS ARRIENDANSE. SANTA Rosa 97.

CASA HONORABLE ADMITE SEñoritas con o sin pensión, o arrienda pieza con o sin muebles. San Francisco 245, altos.

$ 25, ARRIENDASE PIEZAS A MAtrimonio sin familia. Gálvez 1358.

$ 100, ARRIENDO CASA: ÑUBLE 612. Tratar: San Diego 1223.

ARRIENDO CABALLERIZAS Y local para carretelas. Cochrane 1378.

$ 225 ARRIENDASE DOMINICA 450. 2-A

ARRIENDO DEPARTAMENTO balcón, piezas grandes, cerca carros. Arauco 827.

ARRIENDASE CASITA FRENTE plaza, Llolleo. Tratar: Padura N.o 353.

COMPRA-VENTA VARIAS

SUELERIA. CURTIEMBRE ANGOra. Betún "Essex" en frascos, excelente calidad. Suelas, cueros; pesos y medidas legítimas. Prat 189. 23 Oct. 1923

LANA, GRAN LIQUIDACION A $ 35 arroba. Curtiembre Angora. Arturo Prat. 1.o Nov. 1923.

SE VENDE UN LUSTRIN NUEVO tres asientos, de lingue. San Pablo 1710.

LANA, LANA; LLEGARON GRANdes partidas para colchones y tejidos. Precios, más bajos de plaza. A. Prat 189. 1.o Niv. 1923.

VENDO DISCOS NUEVOS, BARAtísimos. Carreras 415. Ab-2

DE OCASION VENDESE FLAMANte baño para niño 8 años. Regalado $ 35. Almirante Barroso 69. Abril 2

SACOS USADOS VENDO. VERLOS de 11 a 12. en Monjitas 578. Ab-1.

OCASION. COCINA PERFECTO estado se vende. Serrano 222. A—1.o

DISCOS VICTOR ENDO BARATO. Molina 546. 1-A.

VENDO COCINAS BARATAS.— E. Escala 3235. 1-A.

SE VENDE ALTILLO MADERA con buena baranda fierro, apropiada restaurant o cafetería; vidrios lisos y catedrales para ventanas y escala con baranda fierro. Tratar: desde Lunes próximo en Estado esquina Merced (Casa Costoya). A-1.o

MONTURA INGLESA USADA, vendo. Cochrane 371. Ab. 2.

FUDRES DE 60 ARROBAS Y PIpas de 30 arrobas de raulí, compro usados, en buen estado. G. A., Correo Ñuñoa. Ab—3

VENDO ALMACEN MIL PESOS, A. Prat 1383. Ab-1

BAÑO VENDO DE OCASION. AVEnida España 282, casita 12. b-1.o

AJOS 40,000 VENDO. SAN DIEGO 1021.

PINO USADO DE TODA MEDIDA, columnas, rejas, cómodas fierro y otras vendo. Franklin 550.

VENDO OCASION DOS LINDOS chamantos. Avenida Matta 725.

COKE A PRECIO DES FABRICA, quintal 970. Carbón espino de 1.a, saco retobado, 12.00. Carbón quillay, muy granado, 8.50. Granzas, los 100 kilos, 10; Papas amarillas de 1.a, 15.50. Todo puesto a domicilio sin recargo alguno ofrece la bodega Correa Hnos. San Diego 1493. Cité Sorg: 154 mat.

BOLETOS EMPEÑOS: ALHAJAS en general. máquinas escribir, coser Singer, armas fuego, alfombras, muebles, plaqués, antigüedades, compra constantemente. San Francisco 323.

VENDO 3,000 SACOS CARBONEROS primera a 1 peso cada uno. San Pablo 1882. 3-A

SACOS VACIOS, VENDO. MARIN 359.

CAJA OFICINA $ 60 Y UN LINDO mostrador vendo ocasión. San Diego 1276. 1-A.

REALIZO FONDO COBRE, ESTUfa lavandería grande, dos vidrieras paradas. Marín 125.

COMPRO UN BAÑO USADO. AV. Condell 1808.

COMPRO TAMBORES DE FIERRO galvanizado de 300 a 350 litros, en buen estado. Ofertas por cartas a G. G. T. Casilla 325. Correo Central. 3-A

OCASION: UN PAR VARAS NUEvas, capa hule y de paseo de caballo. Claras 720.

OJO: VENDO BANCO DE CARPINtero de ocasión. Av. Cumming 1271. 2-A.

FAMILIA ARRIENDA PIEZAS CON buena pensión, frente Escuela Medicina. Independencia 1062 C.

ESTANTERIAS Y MOSTRADOR vendo de ocasión. San Diego 945. 3-A

DE OCASION VENDO MOSTRAdor. Argomedo 460. 2-A

COMPRO DENTADURAS, DIENTES usados. Pago alto precio. San Pablo 2571. 2-A

MOSTRADOR, ESTANTERIA VENdo. Eyzaguirre 1162.

SI USTED DESEA ECONOMIZAR dinero en sus compras váyase a la Tienda El Bazar Porteño, San Diego esquina Avenida Matta y aproveche los precios de ocasión que esta tienda ofrece durante la presente semana. Saldo casimires gruesos realizamos a 18, 20, 22, 25, 30 pesos metro; casimires para sobretodo realizamos a 25, 28, 30, 35 pesos metro; castilla blanca y lacre muy buena clase, ganga, 15 pesos metro; castilla negra, a 16, 18, 20, 22, 25 pesos metro; bayetilla lacre de lana, ganga, 10 pesos metro; franela de lana lacre y blanca a 8 pesos metro; sarga de lana negra, azul y café, a 10, 12, 14 pesos metro; saldo gabardinas de lana en colores realizamos a 16 pesos metro; gabardina negra, buena clase, a 18, 20 pesos metro; gabardina inglesa muy buena a 25 pesos metro; casimir negro y azul marino, para traje de señora, ancho 1.40 y clase fina, ganga, 25 pesos metro; sarga de lana azul marino, ancho 1.40, buena clase realizamos a 18 pesos metro; saldo gabardina hilo, doble ancho, a 6 pesos metro; saldo brines de color realizamos a 2.50, 3, 4 pesos metro; brin crudo para delantales, a 2, 2.40, 3, 3.50, 4 pesos metro; tocuyo doble ancho para sábanas a 4, 5, 6, , 8 pesos metro; crea para sábanas a 3.50, 4, 4.50, 5, 6, 7, 8 pesos metro; crea de hilo realizamos a 10, 12 pesos metro; franelas de color a 3, 3.50, 4 pesos metro; moletones listados y de cuadro, clase superior a 5 pesos metro; moletón de un color a 3, 3.50, 4, 5 pesos metro; saldo moletón Pirineos ganga, 6 pesos metro; piqué blanco afranelado, ancho y buena clase, a 5, 6, 7 pesos metro; piqué afranelado de color a 5, 6 pesos metro; cotí doble ancho a 5, 6, 7, 8 pesos metro; cotí damasco buena clase, a 10, 12, 14 pesos metro; vichy doble ancho a 3, 3.50, 4, 5 pesos metro; borlón de felpa a 8, 9, 12 pesos metro; céfiro tejido grueso muy durable, ganga, 3 pesos metro; saldo céfiros varias clases a 2.50, 3 3.50 4 pesos metro; hule negro graneado a 14, 15 pesos metro; hule blanco y de color a 7, 8, 10, 12, 14 pesos metro; tocuyos para forro a 0.80, 1.00, 1.20, 1.30, 1.40, 1.50, 1.60 metro; tocuyo especial para forro de calzado a 1.40 metro; frazadas, sábanas, corsés, ponchos de castilla y de lana vicuña realizamos a precio de fábrica. Tienda El Bazar Porteño, San Diego esquina Avenida Matta.

VENDO VIDRIERA TENDIDA 130 por 60, $ 30. Santiago Concha 1675 esquina Sargento Aldea.

ALHAJAS

¡¡NOVIOS!!: ARGOLLAS, ORO, 18 a 14 quilates, ofrece Relojería Sportman, $ 30. San Diego 780. Sucursal: San Diego 1523. 8-Abril

COMPRO JOYAS CUALQUIER VAlor, oro, platino y artículos plaqué. San Diego 460. A-24

COMPRO ORO, PLATA, PIEDRAS finas, boletos de empeño; trasformaciones de alhajas, composturas de relojes. Trabajos garantidos; precios módicos. Delicias 2552. 23-Abril

AL MEJOR PRECIO COMPRA PERmanentemente platino, oro, plata. Estado 56. A-28

ALHAJAS CON BRILLANTES grandes compro, permanentemente. Estado 56. Pago instantáneo. A-28

BRILLANTE GRANDE BLANCO, vendo barato Pernau. Dardignac 84. Casa 1. Ab-1

COMPRASE BRILLANTES SOLItarios. Págase espléndidamente. Dirigirse: L. G. Casilla 452.

ANIMALES

SE OFRECE EN ARRIENDO TAjes para 2.000 ovejas en Avenida Pedro Valdivia N.o 3,000, Ñuñoa.

SE VENDE PAREJA CABROS ...gora. Pérez Valenzuela 353.

COMPRASE PERRITA POM... nia, que no sea blanca. Amun... 651, de 2 a 5.

VENDO PERRITOS FINOS ... gueros. Santa Elena 1189.

REALIZO BURRA MUY LE... ra, con cría burrita. Lira 551.

CANARIOS HAMBURGUESES ... dense. Huérfanos 1616.

VENDO VACA PARIDA, ... da, sana, mansa. Juan Miranda ...

BUENA GRATIFICACION ... devuelva, dé noticias gato ... grande, nombre "Chino", ... ayer 7 tarde. Dieciocho 491.

CABALLOS BLANCOS COCHE... grandes, vendo. Manzano 263.

VENDO PERRA REPRODUCT... importada, galga rusa; verla ... las 12 A. M. San Francisco ... Casa 16.

LINDOS GATITOS PERSAS, ... mos, baratísimos. Agustinas ...

VACAS PARIDAS: ACABA DE ...gar una nueva partida, todas terneros chicos, muy buenas ... y mansas. Verlas, calle Anto... ras 1243 esquina Antofagasta. Teléfono inglés 346, Estación.

COMPRA-VENTA NEGOCIOS

VENTAJOSO NEGOCITO DE ... rrotes y varios, vendo muy ... por ausentarme de Santiago. ... vila 964.

VENDO RESTAURANT - BA... billares, muy buena situación ... tener que salir del país. Delicias 3457 y 3459.

VENDO FRUTERIA Y VER... ría situación inmejorable. ... rre 1074.

BOTICA POCO CAPITAL, V... Irarrázaval 2571.

BODEGA FRUTOS DEL PAIS do mejor situación San Pablo ... derecho a un amplio local, ... San Pablo 2206.

ESTABLO ACREDITADO CON ... buenas vacas vendo. Matucana ...

VENDO PENSION, CON MU... nas piezas para alojados. ... co N.o 6.

VENDO NEGOCIO ABARR... Precio ventajoso. Nataniel ...

SE VENDE PEQUEÑO NE... con derecho al local; espléndida situación. Recoleta 458.

FABRICA DE DULCES, PAS... y helados La Perla, Santo Domingo 2706. Plaza de Yungay, vendo ... cambio de giro, precio $ 18,000 ... la y tratar con su dueño a cualquier hora.

ESTABLO VENDO, FACILID... Lira 279.

VENDO ALMACEN DE AB... tes y depósito de vinos, buena ... ta. Arriendo muy barato con contrato, por no poderlo atender. Ramírez 60 A, entre Ecuador y Alameda.

POR ENFERMEDAD DE SU ... ño vendo bodeguita al detalle ... capital, buena venta diaria. ... blo 2256.

VENDO PELUQUERIA ... tuada. San Pablo 2278.

VENDO EMPANADERIA DE ... nos, motor eléctrico y ... Ecuador 3440.

VENDO ALMACEN ABAR... por no poderlo atender, poco capital. Avenida San Luis 1388.

VENDO PEQUEÑO NEGOCIO no poder atenderlo; buena ... arriendo barato. Gálvez 313.

VENDO NEGOCIO PUESTO ... rios, arriendo barato. Mapocho ...

SE VENDE CARNICERIA. ... Benavente. Tratar con su ... Mercado Matadero N.o 39.

PASTELERIA, SALON DE T... garrería "La Sevillana", Del... véndese por no poderla atender.

OCASION: POR CAMBIO DE NEgocio realizo tubos de cemento ... 4 y 5" con sus piezas para ... tarillado y desagües, lavatorios ... vaplatos y otras de granito ... cial, con 20 olo de rebaja. Franklin 550.

COMPRO NEGOCIOS DE CARBON y leña, escribir. Romero 3158, dando precios y situación. Ab—1.o

VENDO CIGARRERIA CON LUS-...fin, por no poder atenderlo. Tratar: Salas 192.

...AS-RESTAURANT. VENDO o acepto socio $ 2,000. Datos: Compañía 1697, de 6-7 P. M. 6-A

HABIENDO COMPRADO EL NEGOCIO de carnicería al señor H. Muñoz, Nataniel, esquina Coquimbo N.o 802, no respondo de ninguna cuenta pasado 3 días.— Abril 1.o de 1923. 3-M.

VENDESE NEGOCITO POCO CAPITAL, calle Santa Isabel 394. 2-A

ANTIGUO Y ACREDITADO TALLER de relojería con casa habitación, en pleno centro, mucho porvenir, se traspasa por enfermedad del dueño. Dirección: M. G. Casilla 1446.

PANADERIA SE VENDE, POCO capital, bien situada por no ser del ramo. Bellavista N.o 1. 3-A.

INSTALACION ELECTRICA PICADURÍA, ocasión compro. Vicuña Mackenna 303. 1.o-A.

NEGOCITO VENDO, PRECIO FACTURA; traspaso contrata arriendo. Tegualda 1774.

ALMACEN ABARROTES, POR NO poder atenderlo, buena situación, al medio cuatro conventillos, vendo. San Pablo 2244.

LA COPA LACRE. ACREDITADO bar, véndese por enfermedad. García Reyes esquina Andes. 2-A

VENDO NEGOCITO MENESTRAS, con puesto carbón, leña. Maruri 897.

DISPONGO $ 3,000: COMPRO NEGOCIO, facilidades o acepto sociedad cualquier negocio lucrativo. Correo Central. Ormandini. Ab-2

VENDO GRAN FRUTERIA, VERDURERÍA, linda esquina, piezas habitación. Venta diaria: trescientos pesos. Moneda esquina Brasil.

VENDO KIOSKO MUY BUENA SITUACIÓN, especial para chancho y frutas. Tratar: Avenida Chile 1015.

¡¡COMERCIANTES PROVINCIAS!! vendo espléndidos negocios. Casilla 3892.

DIVERSOS

HOJAS GILLETTE, NAVAJAS, TIJERAS, afílanse. Portal Fernández Concha, Kiosko 9 1/2. 26-O-1923

EL ANTIGUO DEPOSITO DE BOTELLAS y metales, Martínez de Rozas 2057, avisa a su distinguida clientela atenderá como siempre en su nuevo local, Almirante Barroso 831. A-31

SOLDADURA AL OXIGENO. TODA clase metales. Especialidad en aluminio. E. Durret. Avenida Matta 495, frente a Chiloé. 3-Abril

DENTISTA ALFREDO MUÑOZ LOBOS. Extracciones sin dolor; somnoformo, puentes, placas. San Diego N.o 307. Mayo 15

EL Sr. CARLOS CAMPBELL HA traspasado la marca "Himalaya" para té, a los señores Huth y Cía. A—9

ENSAYO MINERALES COBRE: Avenida Chile 1007. 1.o-Abril

AL COMERCIO: COBRANZAS Atrasadas, tramítanse rápidamente. M. E. Gómez, Bandera 84. A-4

PUENTE 590, SOSTRERIA "PROGRESO", gran surtido cortes pantalones. Recibo hechuras.

PUENTE 590, SASTRERIA. TERNOS casimires ingleses negros y azules, $ 170.

PUENTE 590. TERNOS CASIMIRES fantasía, $ 160. Frente torre Bomba.

PIELES Y PLUMAS: LA FABRICA Diez de Julio 475 recibe trabajos para teñir, curtir, confecciones y reformas.

¡OJO! REALIZACION DE SOMBREROS, especialidad en composturas, y tomo medidas a domicilio. San Pablo 2165. Ab-2

CITACION.—A LOS AGRICULTORES que riegan con las aguas del río Cachapoal.—El presidente de la Asociación Canales de la Compañía, de Graneros, invita de un modo especial a las Asociaciones congéneres y agricultores que riegan con las aguas del río Cachapoal, en sus dos riberas, a una importante reunión que se efectuará en los salones del diario "El Mercurio", el próximo 4 de Abril, a las 4 de la tarde, con el objeto de tomar formales medidas conducentes a prohibir al mineral "El Teniente", en lo sucesivo, vacie al río Cachapoal sus relaves y residuos nocivos a la salud pública y muy especialmente a la agricultura, la cual está recibiendo a menudo considerables perjuicios en las bastas regiones que riega.— Graneros, 29 de Marzo de 1923. Ab—1.o

EXPOSICION DE OLEOGRAFIAS finas y grabados al acero, en colores; la mejor fabricación del mundo. Todos tamaños. Paisajes, religiosos, flores, motivos diversos, variedades de gran gusto. Algunos con preciosos marcos. El importador vende desde uno a precio más bajo que lo que costaría hoy en Alemania. Muy adecuado para regalo. Casa particular. Gálvez 216. A-1

JOSE TORIBIO PUGA, NECESITA hablar urgentemente con Augusto Zúñiga. Avenida Matta 1333. Ab—2

SILLA CON RUEDAS PARA ENFERMO, en muy buen estado, necesito. Argomedo 419. 5-A.

VENDO BARATISIMO LEVITA azul marino, flamante, de librea victoria. Claras 720.

OCASION VENDO LINDO CUBREPIES abrigador, elegante. Claras 720.

CLUB DE TEJIDOS "SMART", SORTEO 20, premiado el N.o 41. Taller Delicias 2778.

LIBROS Y ESTAMPILLAS

LIBROS COMPRO, SAN DIEGO 105. Ab.—3

TEXTOS DE ESTUDIOS, ARTICULOS de escritorio y útiles para colegiales, dibujantes, ingenieros y pintores, ofrece a precios bajos la Librería Tesche. Acaba de recibir pizarras inquebrables. Pasaje Matte 8-20. 1-A.

COMPRO LIBROS, REVISTAS, ESTAMPILLAS. San Diego 143. 1-A.

HOTELES Y PENSIONES

NO HAY QUIEN PUEDA COMPETIR con la Pensión "El Plata", de Camilo Rochil, San Pablo 1171. Desde hoy doy almuerzo o comida, 5 platos, comida sana, abundante, postre café con media botella de vino Santa Carolina; sólo por $ 2. ¡Ver para creer! A-1.o

¡¡ATENCION!! 110 PIEZAS AMOBLADAS, desde $ 2.50. Comida con vino, $ 2. Gran Hotel Buenos Aires, de Luis Carbone, Delicias 2921. Jun. 20

ARRIENDASE PIEZAS, CON PENSIÓN a jóvenes solos. Arturo Prat 226. 3-A

CENTRALISIMO ARRIENDANSE piezas, con pensión; días, meses. Catedral 1257. 1.o-Abril

ALAMEDA 1621, FRENTE DIECIOCHO, residencia familia, pieza amoblada, pensión dos personas. Otra interior sin muebles, dos, tres jóvenes, $120 cada una. Ab—1.o

CASA RESPETO ARRIENDASE Pieza, con pensión. Prat 187. Ab—2

BONITA PIEZA BALCON, PARA matrimonio. Rosas 1130. Ab—2

[redacted]

PIEZAS ARRIENDASE CON, SIN muebles; buena pensión. M. Rodríguez 125.

SANTA ROSA 215: PIEZAS CON pensión. Pensión de mesa, domicilio. Ab—2

ARRIENDO PIEZAS CON PENSION. A. Ovalle 830.

ALAMEDA 777 ARRIENDASE PIEZAS calle con o sin muebles; buena comida. Ab—1.o

MATRIMONIO SOLO O DOS PERSONAS, arriendo piezas balcón con pensión familia honorable. Maestranza 112. Ab-1.

ARRIENDO EXTENSA PIEZA CALLE, matrimonio con sin pensión. Dominica 364. Ab-1.

ARRIENDO PIEZA CON PENSION, Santo Domingo 2206. Ab-1

PENSION DE MESA EN CASA DE familia, doy. Maestranza 156. 6-A.

PIEZAS AMOBLADAS, PENSION, Prat 581. A-1.

ARRIENDO BUENAS PIEZAS A JÓVENES empleados, con pensión. Precios módicos. Av. La Paz 464. 2-A.

EN CASA DE FAMILIA ARRIENDANSE piezas con pensión a matrimonio o jóvenes. Maestranza 156. 6-A.

APPARTEMENTS A LOUER. PENSION facultative. Lira 154. 5-Abril

CON PENSION, ESPLENDIDAS piezas balcón calle. Campo Marte 79. 31-M

PIEZAS AMOBLADAS, BALCON A la calle, con pensión. Ofrécese. Recibo pasajeros de provincias. — Chacabuco N.o 6. A-2

PIEZAS Y PENSION OFRECENSE a matrimonios. Carmen 79. Ab-1

FAMILIA HONORABLE SIN PENSIONISTAS, arrienda lindo departamento o pieza con o sin pensión. Serrano 464. Ab-3

EN CASA DE FAMILIA HONORABLE sin pensionistas se arrienda una o dos piezas con pensión, a caballeros o matrimonios solos. Diez de Julio 1238. A—1.o

PIEZA PENSION MESA, DOMICILIO, precios muy bajos. Santa Rosa 217. A—1.o

ROSAS 1628, ENCONTRARAN pensión, con sin muebles; lindas piezas calle; matrimonio, caballeros. 1-A.

FAMILIA RESPETO OFRECE ESPLÉNDIDAS piezas, balcones, pensión. Catedral 2429. 1-A.

CASA RECIEN ESTABLECIDA, que desea acreditarse, ofrece pensión a personas honorables; atención esmerada, precios módicos; piezas con o sin muebles. Molina 360. 2-Abril

ARRIENDASE PIEZA, BALCON A la calle, a propósito para un joven estudiante, con sin pensión. Moneda 815. 1.o-Abril

DEPARTAMENTO PIEZAS CON excelente pensión. Se da pensión de mesa, 4 carros a 1 cuadra. El 13 cuarto cuadra. Marcoleta 468. A-1

BOTICA ANTIGUA POR AUSENTARME vendo. Espléndido negocio. — Casilla 126, Valparaíso. 7-A.

SAN DIEGO 103, $ 80, EXCELENTE pensión mesa. Piezas, balcón, con sin muebles. 2-Abril

FAMILIA OFRECE PIEZAS AMUEBLADAS, con, sin pensión, caballeros o matrimonios. Castro 436. A-2

PIEZA, PENSION, CABALLERO O matrimonio honorable, en familia. Rancagua 110.

CON PENSION ARRIENDO UNA O dos piezas calle, altos. Santo Domingo 2406. 2-A

JOVEN NECESITA PENSION EN casa francesa. Dirigirse: Juan Guzmán, Argomedo 383.

CON PENSION ARRIENDO PIEZAS, especialmente a estudiantes. Almirante Barroso 69.

PIEZAS AMOBLADAS PENSION Prat 581. Ab-3

OFREZCO ESPLENDIDAS PIEZAS con o sin muebles. Pensión de mesa. Un paso Alameda. San Francisco 154.

¡¡PENSION!! MATRIMONIOS, SEÑORAS, ofrézceles familia respetable. Lira 279.

PIEZAS CON SIN MUEBLES, CON sin pensión, casa familia. San Diego 1242. 2-A

CASA FAMILIA PENSION, DEPARTAMENTOS amoblados calle, interiores. Pasajeros. Castro 160. 2-A.

CASA ALEMANA ARRIENDASE pieza amoblada con pensión a caballero solo. San Francisco 190.

CASA FAMILIA PIEZA PENSION paso Pedagógico. Campo Marte 87. 2-A.

SE ARRIENDA UNA PIEZA AMOBLADA con balcón a la calle, con buena pensión. Esperanza 6, altos. 3-A.

CASA PARTICULAR OFRECE pensión a domicilio. Maipú 402. 2-A.

CON PENSION ARRIENDO ESPLÉNDIDA pieza balcones, o departamento. García Reyes 80.

SE ARRIENDA PIEZA CON PENSIÓN. Bulnes 29.

FAMILIA ARRIENDA PIEZAS CON pensión. Manuel Montt 2490. 2-A

CASA EXTRANJERA ARRIENDA departamento a la calle, con pensión, baño, teléfono. Compañía 1288. A-1.o

CASA FAMILIA RESPETABLE arriéndanse dos piezas con pensión. Cueto 577. Ab-2

ESPLENDIDAS PIEZAS CALLE, con pensión, matrimonio, familia. Moneda 1324. 2-Abril

CASA FAMILIA OFRECE BUENAS piezas con pensión, Agustinas 2066, esquina Brasil. A-2

PIEZAS CON PENSION ARRIENDANSE. San Francisco 307, altos. Abril-3.

LA NACION Y LOS TIEMPOS

a fin de dar mayores facilidades al público, ha instalado una nueva Agencia de Avisos y suscriciones en

Brasil N.o 4

Permanecerá abierta todos los días, desde las 8 de la mañana hasta las 9 de la noche.

CASA FAMILIA RECIBE ESTUDIANTES de provincias. Matucana 30. 2-A.

PIEZAS PENSION OFRECESE personas honorables. Matucana 30. Abril 2.

OFRECESE BUENAS PIEZAS, CON pensión. Carmen 79. 1.o-Abril

PIEZAS AMOBLADAS CON SIN pensión, arriéndase. Sotomayor 16. A-1

ARRIENDO PIEZAS CON PENSION. Gálvez 140. A-1

CASA RECIEN ESTABLECIDA, que desea acreditarse, ofrece pensión a personas honorables; atención esmerada, precios módicos; piezas con o sin muebles. Molina 330. 4-M.

ARRIENDANSE COMODAS PIEZAS con o sin muebles, pensión. Lira 159. 2-A

FAMILIA FRANCESA, ARRIENDA piezas a la calle con pensión, pensión sola, baño. Claras 774. 2-A

JOVEN ESTUDIANTE NECESITA pieza con pensión cerca "Escuela Ingeniería". Dirigirse: E. T. Casilla 3665.

SE ARRIENDA UNA PIEZA CON pensión a persona de respeto, único pensionista. Maturana 777.

FAMILIA HONORABLE OFRECE piezas con pensión. Compañía 2519. 5-A.

DOY PENSION AL LADO INSTITUTO Pedagógico, Correo 2. Gabriela Arriegada. 2-A

ARRIENDO PIEZAS ESPLENDIDAS con y sin pensión. Rosas 1066. 3-A.

LINDA PIEZA AMOBLADA PARA un joven solo, arriendo con pensión. Se da pensión de mesa. Tarapacá 880.

HERMOSAS PIEZAS SIN MUEBLES, con balcón a la calle, para matrimonios. Se arriendan con o sin pensión. Tarapacá 880.

NORMALISTA CON HUMANIDADES, mucha práctica, da clases particulares. P. M. O. Correo 3. 2-A

INSTITUTO MODERNO. COMPAÑÍA 1871. Kindergarten, Preparatorias, Humanidades. Matrícula abierta. 3-A

EMPLEADA ENTIENDA ALGO COCINA, sueldo $ 30. Independencia 1062 C.

EMPLEADOS, ESTUDIANTES, piezas, buena pensión, desde $ 100; sana y abundante. Arturo Prat 588.

SE ARRIENDAN BUENAS PIEZAS a caballeros solos, con pensión. Nataniel 146.

ARRIENDASE DOS PIEZAS, CON o sin pensión a personas honorables. Dávila 934. 2-A

PENSION, PIEZA AMOBLADA, EN familia; precios módicos. Gálvez 149. 3-A

ARRIENDO PIEZA, BALCON PENSIÓN. Santa Victoria 346. 3-A

FAMILIA INGLESA ARRIENDA pieza amoblada o departamento independiente. Venta a calle, asoleada, con o sin pensión. Carro a la puerta. Brasil 706. 2-A

PENSION DE MESA Y A DOMICILIO, sana y abundante. Brasil 706. 2-A

$ 190, ALTOS JUAREZ, 7 PIEZAS, dependencias, vestíbulo. Tratar Juárez 790.

CASA FAMILIA ARRIENDASE pieza grande con pensión, matrimonio solo o dos caballeros honorables. Argomedo 460. 2-A

ARRIENDASE DOS O TRES PIEZAS a la calle, con pensión, en Alonso Ovalle 827.

MATRIMONIOS, CABALLEROS. — Lindas piezas amobladas con pensión, $ 6.00 diarios persona; por meses $ 280. Maestranza 543. 2-A

BUENA PIEZA ARRIENDASE. Pedro Oña 58.

INSTRUCCION

SEÑORITA PROFESORA NORMALISTA ofrécese para enseñar niñitos o niñitas. Dirigirse por carta O. R. E. San Ignacio 247. 7-A

INSTITUTO INTERNACIONAL de Enseñanza Técnica, Delicias N.os 2184 y 2314.—La matrícula está abierta. Las clases se iniciarán el 2 de Abril, con los siguientes cursos: Piano, solfeo, teoría, pintura, bordados, choapinos, tejidos en general, moda, sombreros y escritura a máquina. Los cursos de idiomas principiarán a funcionar el 10 de Abril. Solicite prospectos. A-10

LICEO MUSICAL SANTA CECILIA, único establecimiento musical. Arturo Prat 251-253. Internado para señoritas de provincias. Humanidades gratis para las internas. Se enseña teoría, armonía, composición, piano, canto y violín, danzas clásicas, idiomas. Profesorado del Conservatorio. Exámenes válidos. Pida prospectos. 4-Abril

CONTABILIDAD COMPLETAMENTE gratis enseño. Casilla 6112. 1.o-A

ESCUELA NACIONAL DE MASAJISTAS. Apresurarse. Pídanse prospectos. Estado 363. A-2

KINDERGARTEN CATOLICO, JOFRÉ 357. Kindergarten, preparatorias para niñitos, niñitas. Internos, medio-pupilos, externos. No exige uniforme.

LICEO INGLES, MAESTRANZA 980. Enseñanza esmerada. Inglés desde el Kindergarten. Pídase prospectos. 10-A

TAQUIGRAFIA PITMAN, DOS clases semanales individuales, 25 pesos mensuales. Lillo 314. 3-A

¡INGLES! PROFESOR LONDINENSE, con espléndidas referencias, enseña idioma en tres meses. Sistema perfeccionado, práctico, fácil. Pronunciación perfecta. Clases particulares. Claras 46. Ab-2

LICEO "SANTIAGO". GALVEZ 139. Teléfono 704. Humanidades, preparatorias, kindergarten, sistemas concéntrico, antiguo. Profesorado universitario. Internado, mediopupilaje, externado. Clases empiezan 12. Inglés obligatorio. Solicítense prospectos. 8-Abril

TERESA BARAHONA S., PROFESORA titulada, piano, teoría y solfeo, precios módicos. Santo Domingo 3993. 3-A

INSTITUTO TECNICO COMERCIAL de Chile. Gálvez 139. Teléfono 704. Cursos normales, contadores comerciales, generales, especiales; plan institutos fiscales; clases empiezan 12. Formación quinto curso nocturno gratuito comercial. Títulos válidos. Matrícula abierta. Prospectos. 8-Abril

LICEO CHILENO. PLAZA YUNGAY. Señoritas, niñitos, matrícula abierta. Kindergarten, preparatorias, humanidades; profesorado titulado, competente, modas, música, exámenes válidos; internado, externado.

ESCUELA SUPERIOR MUSICA, DECLAMACIÓN. Profesores señores Paoli, Fischer, Ferroni, Carlini, Martínez, Traversari, Valencia. Enseñanza moderna, programa Conservatorio; exámenes diplomas, honorarios módicos. Matrícula: Delicias 340, 4 a 6 de la tarde. Ab.—13

LICEO AMERCANO PARA NIÑAS.— Santa Rosa 446.— Matrícula abierta. Recibe internas, medio-pupilas, externas, Kindergarten, preparatorias y humanidades completas. Profesorado titulado y competente, y atención esmerada. Clases funcionando. Pídanse prospectos. Casilla 2749.— Laura Vargas R., directora. 5-A.

APROVECHE BIEN SU TIEMPO Y dinero, estudiando en la Escuela Superior, Música, Declamación, con profesores competentes, plan Conservatorio, enseñanza moderna progresiva. Matrícula. Delicias 340, 4-6 P. M. 13-A.

TAQUIGRAFIA, MECANOGRAFIA. Academia "Pitman". Maule 1075. 23-Abril

ACADEMIA "FAUSTINO ARIAS", Cueto 268. Enseñanza piano, canto, violín. Profesorado Conservatorio. Exámenes válidos. A-17

ABRENSE EN EL LICEO MUSICAL Santa Cecilia, Arturo Prat 251-253, clases de pintura, dibujo, cestería, bordados a máquina, artístico, en blanco, sombreros, corte y confección. Pida prospectos. 4-Ab.

CONTABILIDAD EXTRANJERO atiendo contabilidades. Casilla 6112. 1.o-A

PROFESORA DE FRANCES NECESITA Liceo en Chillán. Dirigirse: Casilla 396. Ab.-2

SECCION MUSICAL DEL COLEGIO Europeo, para señoritas, Delicias 2266. Teléfono 1388. Matrícula abierta para los cursos de Teoría, Armonía, Piano, Canto, Violín, Arpa, Cítara, Italiano, Historia de la Música. Profesorado del Conservatorio Nacional. Exámenes válidos. Curso especial Miércoles y Sábados, para señoritas de afuera. Abril 6

COLEGIO EUROPEO PARA SEÑORITAS. Fundado el año 1901. Delicias 2266. Teléfono 1388. Humanidades completas. Exámenes válidos. En Sección Infantil y preparatorias recíbense niñitos. Francés e inglés obligatorios, internas, medio pupilas, externas. Música con exámenes válidos. Profesora del Conservatorio Nacional. Pídase prospectos. Abril 6

DEMOISELLE FRANCAISE DONNE leçons françaises. Très bon enseignement. Clasificador 67. Correo Central. A-3

ANTIGUO LICEO PEDAGOGICO DE los profesores de Estado, fundado 1899, San Diego 114. Local moderno e higiénico. Kindergarten, preparatorias, humanidades, Externos, medio-pupilos, internos. Matrícula abierta. Abril 6

INSTITUTO ERCILLA, AVENIDA España 82. Regentado por sacerdotes. Profesores Estado. Kindergarten, preparatorias, humanidades. Alumnos internos, medio-pupilos, externos desde 5 años. Matrícula abierta. A—6

PROFESORA OFRECESE PARA hacer clases particulares de humanidades, francés, piano, bordados. Alameda 777.

PROFESORA GUITARRA, MANDOLINO, da clases. Matucana 55. Casa 3. A-1

CURSO DE CONTABILIDAD GENERAL, para ambos sexos, con lecciones de Aritmética práctica y redacción comercial en el Instituto Superior de Comercio. Amunátegui 126. Casilla 7515. Enseñanza seria y práctica, Lunes, Miércoles y Viernes para señoritas; Martes, Jueves y Sábado, para caballeros. Abierta la inscripción de 8 A. M. a 6 P. M. Sólo se paga un derecho de matrícula, Diploma de competencia. Clases próximamente.

INSTITUTO SAN MARTIN.—SAN Martín 64, Teléfono Inglés 213. Internos, medio-pupilos, externos. Humanidades, preparatorias, Kindergarten. Profesores de Estado. Exámenes válidos en el establecimiento. Profesorado, señores: Ernesto Melo Aguirre, Agustín Rivera, Aliro Aceval, Esteban Mora, J. Cuadra Gormaz, Fílidor Herrera Lagos, M. Fuentes, R. Barría Oyarzún, etc. Pídanse prospectos. Matrícula abierta. 10 A.

INSTITUTO MERCANTIL, FUNDADO en 1904, Estado 239, prepara contadores generales y especiales, corresponsales, dactilógrafos, taquígrafos, etc. Cursos de 2 años, de 12 meses, de 10, 8, 6, 4 y 2 meses. Contabilidad comercial, bancaria, agrícola, industrial, minera, fiscal, oro y billetes, de sociedades anónimas, colectivas, comanditarias y en participación; idiomas, legislación, taquigrafía, escritura máquina, etc. Curos de $ 75, $ 50, 37.50, 35, 30, 25 y 15 pesos mensuales. Pídase prospectos. Teléfono Inglés 273. 2-A

SEÑORITAS: CURSOS COMERCIALES, en las tardes, atendidos por profesoras del Estado. Prospectos: Instituto Mercantil. Estado 239. 2-A

FRANCES, CURSO CORTO Y FÁCIL, se da en Delicias 678, desde Sábado 7, $ 10 mensuales, presentarse desde el Lunes en ese establecimiento.

RESPUESTAS A NUESTROS LECTORES

LAS PERSONAS CUYAS CONSULTAS NO APAREZCAN RESUELTAS EN ... DIARIAS, SERAN ATENDIDAS PERSONALMENTE POR EL REDACTOR DE LA S... CION, LOS DIAS LUNES, MIERCOLES Y VIERNES, DE 5 A 5 1/2 DE LA TAR...

MADAME DIVA

S. N. —Santiago.— Hace ya mucho tiempo que me dirigí a usted para que tuviera la bondad de indicarme cuál es el domicilio actual de Madame Diva, espiritista y adivina, a quien necesito consultar con urgencia.

—Sírvase pasar a consultarla a la Casa Corrección de Mujeres, en donde debe estar recluída, desde algún tiempo atrás. Si por desidia de los señores jueces del crimen, permanecerá aún en libertad, diríjase a las Comisarías de la capital, en donde se lleva por lo general una nómina de estas inicuas explotadoras de la ignorancia y credulidad populares.

TELAS CON ALGODON

Una lectora.— Santiago.— Apelo a sus conocimientos para que indique una manera segura de reconocer la presencia del algodón en las diferentes especies de tejidos y géneros.

—Para reconocer si un tejido contiene algodón, se lava un pedazo con agua hirviente, y se deja secar. Después se sumerge en ácido surfúrico de medio a dos minutos, según el espesor de la tela. Por fin se echa todo el agua, que diluye todo el algodón convertido en materia gomosa.

Los tejidos de lana y otras sustancias animales se coloran en amarillo, las fibras de lino se disuelven parcialmente y las de algodón por completo.

Otro medio más sencillo para reconocer si una tela contiene algodón, consiste en lavar un recorte en aceite de olivos, escurrir el exceso de aceite comprimiendo el retazo entre dos hojas de papel secante y luego mirar al trasluz por dicho retazo: los hilos de lino, quedan traslucidos y los de algodón opacos.

ORIGEN DEL IDIOMA VASCUENCE

Seis dedos. — Curicó.— 1.o ¿No han podido todavía los filósofos determinar el origen del idioma vascuence?

2.o ¿Cuál es el idioma hablado por mayor número de habitantes en el mundo? Yo entiendo que es el inglés. Si es así, ¿cuál ocupa el segundo lugar y cuál el tercero?

3.o Y por último. ¿Cuántos idio... mas y dialectos se hablan actual... te en todo el mundo?

—1.o Algunos autores han pre... dido ver en el vascuence o eus... por sus analogías con el tú... cartaginés, un idioma de la raza... mítica; pero trabajos más recie... parecen dar la razón a los que... tienen que debe clasificarse e... grupo de las lenguas aglutina... como el turco y el magiar, con... cuales ofrece notables afinidades... maticales.

2.o El idioma más hablado, el ...no con 370.000.000, en seguida vie... inglés con 120.000.000; el ruso, ... 100.000.000; el alemán, con 80 m...nes; el español, con 55.000.000 y ...mente el francés, hablado sólo ... 50.000.000 de individuos.

3.o No es fácil indicar el nú... exacto, pero se puede afirmar, sin ...mer de caer en exageración que ... bajan de dos mil los idiomas y cinco mil los dialectos que act...mente se hablan en el Universo.

ZENON

OCUPACIONES (Ofrecen)

CARPINTEROS NECESITO EN Huérfanos esquina de Herrera. Ab—1.o

OFICIALES EECTRICISTAS SE NECESITAN. Lira 1292. Tratar hoy de 10 a 12 A. M. Ab—1.o

CABALLERIZO HERRADOR CON poca familia, buenos certificados competencia y conducta, necesita: Viña Pra. Carros San Bernardo, Paradero N.o 12. Ab—2

SE NECESITA REPARTIDOR DE pan. Panadería Vienesa. Rivera 1902.

SE NECESITA UN HOJALATERO. Purísima 69. A-2

FARMACEUTICO NECESITO. DELICIAS 2298. A-1

MAESTRO COCINA Y VIOLINISTA necesito. Bandera 849. M-31

CARPINTEROS PARA HACER VENTANAS y puertas, necesito. Olivos 686. A-1.o

NECESITO EMPAPELADOR PARA pololito. Rosas 1340.

SE NECESITAN REVOCADORES. Alameda esquina Phillips. Ab—1.o

MOZO COMEDOR, ASEO, RECOMENDADO necesitan, sueldo sesenta pesos. Serrano 174. Ab—1.o

EMPLEADO JOVEN COMPETENTE en abarrotes con recomendaciones, se necesita. Tratar: San Diego 527. Ab-1.o

NECESITO 2 RUEDEROS Y OFICIAL carrocero. Esperanza 23. A-1.o

NECESITO MAJADOR Y OFICIAL ruedero. General Velásquez 27. Ab—1.o

CARPINTEROS DE BANCO, NECESITO para fábrica. Avenida Constanza 390, Los Leones. Abril 2

EMPLEADO NECESITO, ENTENDIDO en abarrotes. Casino Biant. Cisternas. Inútil presentarse sin buenas recomendaciones. Ab-1

SE NECESITA UN CORTADOR PARA cajas de cartón. Avenida Matta 446. Ab-1.o

CARPINTEROS BANCO, MUEBLISTAS, oficiales adelantados necesítanse. Bilbao 520. Providencia. Ab-1.

NECESITO OFICIAL CARPINTERO. San Diego 2015. A—1

NECESITO PELUQUERO CON HERRAMIENTAS, sueldo $ 90 semanales o 60 o/o. Delicias 3457. A-1

CARPINTEROS DE BANCO, TUPICEROS y huincheros necesita la barraca y fábrica La San Diego, San Diego 2320. A—2

SEGADORES DE ALFALFA A HECHONA; sueldo, 10 a 15 pesos, necesito; Hacienda "Lo Vargas". Estación Batuco. 1.o-Abril

SE NECESITAN BUENOS OPERARIOS, hojalateros y gásfiter. Es inútil presentarse sin recomendaciones. Irarrázaval 132. 6-A.

NECESITASE REPARTIDOR PARA carnicería, recomendado. Tratar: Rosas 2580. 1-A.

NECESITO PANADEROS Y MAESTRO batea. Bascuñán 1085. 3-A.

NECESITO CARPINTEROS A TRATO, Nataniel 571, construcción. 2-Abril

NECESITO BUENOS MAESTROS pulidores en bronce. Tocornal 621. Abril 3.

NECESITO NIÑO REPARTIR LECHE. Brasil 218. Ab-2

NECESITO NIÑO PARA MANDADOS sastrería. Claras 20. 2-A.

SE NECESITA UN EMPLEADO ACTIVO para una casa sanitaria, como ayudante en las ventas y existencias. Dirigirse con pormenores y sueldo pretendido a Sanitario, Casilla 408, central. Ab-1.o

SE NECESITA UN NIÑO PARA atender un kiosco. Ahumada N.o 1.

TAPADOR PARA FABRICA BEBIDAS gaseosas, experimentado en máquina saturadora de columna, necesitamos. Bandera 615. Abril 2.

NECESITO NIÑO, REPARTO. Carnicería Delicias 1829. A-1

NECESITO NIÑO, SUELDO Y PROPINA. Ramírez 95. Ab—1.o

MUEBLISTAS, NECESITANSE URGENTE. Arturo Prat 1272. 2-A.

BARNIZADORES NECESITANSE urgente. Arturo Prat 1272.

CARPINTEROS PARA HACER puertas y ventanas, necesítanse. Arturo Prat 1272. 2-A.

CORTADOR SASTRE CON BUENOS informes, ofrécese para ésta o provincia. Casilla 3473. 3-A

RODOLFO VENEGAS SALAS, PLAZUELA Santo Domingo, da ocupaciones.

HERRADORES NECESITO, BUEN sueldo. Irarrázaval 321. 4-M

MUEBLISTA PARA JEFE TALLER, necesito. San Victoria 380.

MOZO 17 A 20 AÑOS, NECESITO. Santa Victoria 380.

ALBAÑIL REVOCADOR, ENLUCIDOR, necesito. Toesca 1762. 2-A.

NECESITO TALLADOR. CARMEN 685. 2-A.

CHAUFFEUR JOVEN Y TRABAJADOR, para el auto y otros quehaceres, necesítase. Bartolomé Cañas 2593 (Ñuñoa). 2-A.

TRABAJADOR ENTENDIDO EN jardín necesito. Independencia 1854. 2-A

JOVEN NECESITO MUY COMPETENTE en abarrotes, almacén en barrio decente que sepa sobradamente despachar al público y comprar mercaderías. Presentarse con recomendaciones oculares y certificados. Pago muy buen sueldo. Inútil presentarse sin esos requisitos. Especialmente en saber despachar al público. Rosas 2356.

CARPINTEROS NECESITO CUATRO con herramientas, pago $ 1.50 la hora. Bravo 641, Providencia. 2-A

NECESITO PINTORES. ALARGO 361.

SE NECESITA CARPINTEROS mueblistas. San Diego 482.

SE NECESITA GOTICOS COMPETENTES. San Diego 482.

SE NECESITA MAQUINISTA COMPETENTE paar sierra huincha y tupí. San Diego 482.

NECESITO ENTABICADORES Y enlucidores. Esperanza 257. 2-A

SE NECESITAN CARPINTEROS DE enmaderación competentes. Pago 11 pesos. Cochrane 210. 2-A

CARPINTEROS DE BANCO NECESÍTANSE. Cumming 861. 3-A.

NECESITO OPERARIOS, OBRA grande y chica; inútil presentarse sin muestra. Sastrería La Moda Ideal. Bandera 38.

APRENDICES MUEBLISTAS ADELANTADOS, necesito. Argomedo 474. 2-A.

CARPINTERO COMPETENTE PARA varios trabajitos, necesito. Camilo Henríquez 959. 3-A.

NECESITO MATRIMONIO SIN NIÑOS, él para atender huerto y jardincito y ella para la cocina. Sueldo, casa y comida. Camilo Henríquez 969. 3-A.

CARPINTEROS MUEBLISTAS, NECESITO. Maturana 526. 2-A.

CARPINTEROS OBRA BLANCA, necesito. Diez de Julio 729. 2-A.

VESTONEROS, VESTONERAS, TRABAJO permanente; pago bien, necesito. San Diego 228 y 186.

NECESITO CORTADOR DE CARNE, con recomendación. Fontecilla N.o 60. 2-A.

POSTICERA, APLANCHADORA buena, lavandera necesito. Agustinas 2253. 2-A.

MUCHACHO ENTENDIDO NEGOCIO licores, necesito. Carmen 1369.

NIÑO 12 AÑOS CON CAMA, NECESITO. Delicias 463.

CAJISTAS COMPETENTES PARA obras, necesito. Imprenta Universitaria. Estado 63. 2-A.

PELUQUERIA GODOY, PELUQUERO competente necesita. Ahumada 191. 3-A

HOMBRES Y MUJERES PARA LA cosecha de nueces, necesita la Chacra Santa Julia de Ñuñoa. Se paga muy buenos jornales. Av. Irarrázaval 4031. 2-A

ALBAÑILES NECESITO. SAN PABLO esquina Chacabuco. 2-A

NIÑA PARA EL ASEO DE OFICINA y casa, puertas afuera, necesito. Rosas 1567.

MUCHACHO PARA ASEO CASA necesito. Recoleta 1149.

LICORISTA COMPETENTE, NECESITO. Doy buena garantía. Nataniel 120.

NECESITO HERRADURERO Y HERRADORES. 5 de Abril N.o 4038. 2-A

NECESITO OFICIAL ZAPATERO. Bulnes 786. Casita 8.

CUIDADOR NECESITO PARA quinta, prefiero carpintero o albañil, se da casa. Tratar a las 4 P. M. Avenida Chile 767.

AYUDANTE CORTADOR CARNICERÍA necesítase. Rosas 3027.

NECESITO TONELERO PARA obra grande y chica. También vendo un gran surtido de tapas para cualquiera clase de vasija. Rosas 2046.

NECESITO UN MUCHACHO PARA trabajo dulcería Jofré N.o 311.

SEGADORES A HECHONA POR cuadra, sueldo: 10 a 15 pesos diarios, necesita Hacienda "Lo Vargas". Estación Batuco. Ab-2

NECESITO HERRADORES. ELEUTERIO Ramírez 1160. Ab-2

NECESITO ALBAÑILES EL LUNES a 1.a hora. Maestranza N.o 26. Ab-2

CARPINTEROS NECESITO 30. Sueldo: 14 pesos diarios. Tratar con Pedro Romero. Lingue 818.

CORTADORES DE CUERO, FORROS, suela, aparadores necesita fábrica de calzado. Delicias 2701.

NECESITO ALBAÑIL A TRATO para fachada. Tratar hoy. República 772.

NECESITO MOZO PARA RESTAURANT. Avenida Manuel Montt N.o 8. Ab-3

OFICIAL ALBAÑIL ENTENDIDO necesito. Av. Viel 1932.

¿DESEA UD. OCUPARSE? PASE A Maestranza 567, encontrará lo que desea.

ZAPATEROS PARA ESTAQUILLADO necesito. De hombre, señora y niñita. También se da trabajo para afuera. Chiloé 1448. Ab-2

CARPINTEROS, GOTICO Y MUEBLISTA, necesito. Chiloé 1450.

NECESITO ZAPATERO PARA CLAVATEADO. Nataniel 1421.

NECESITO JOVENCITO SEPA ALGO carnicería. Nataniel 999.

NECESITO BUENOS OFICIALES y costureras sastres. Juan Vicuña 1456.

NECESITASE UN NIÑO DE 10 A 11 años. Gálvez 862.

NECESITO CARRETELERO. ALDUNATE 1781.

NECESITO TABLADOR. HUÉRFANOS 830.

NECESITO MOZO PARA ESTABLO, sepa ordeñar. San Diego 137.

NECESITO OFICIAL GASFITER hojalatero. San Diego 1735.

CARPINTEROS BANCO Y ENMADERACIÓN, día y trato, necesito. Víctor Manuel 1326.

HERRERO CARROCERO, NECESITO. San Francisco 964. 3-A

NECESITO CARRETELERO PARA reparto, liviano. Santa Rosa 1601.

OFICIAL ALBAÑIL. TRABAJADORES, necesítase. Vicuña Mackenna 1085. 3-A

NECESITO OFICIAL JOYERO a... lantado. Independencia 260, casita...

CARRETELERO CON CARNET tendido reparto bodega necesito. ... Diego 1493.

SE NECESITAN JOVENES PA... vender artículos fácil colocaci... Sólo $ 15 garantía. Gálvez 886.

CARRETELERO CON CARNET tendido reparto bodega necesito. ... Diego 1275.

NECESITO NIÑOS MANDADOS. Arauco 1030. 2-

CALDERERO EN FIERRO CO... petente necesítase. Campo Marte ... 2-

NECESITO GASFITER ELECTRI... cista con herramientas, urgente. ... taniel 40.

OFICIAL SASTRE, COSTURER... y aprendiza adelantada necesito. ... vila 946. 2-

NECESITO DOS JOVENES PA... todo trabajo, prefiero de campo ... sepan manejar riendas. Independ... cia 1798.

NECESITO EMPLEADO COMP... tente y muy práctico en la venta ... por menor de carbón y leña. Eyzaguirre 1118. De 9 a 11. Bodega Porvenir.

NECESITO UN COPERO CON BU... nas recomendaciones, pago bu... sueldo. Restaurant Atenas. Bascuñ... Guerrero 22. 3-

GASFITERS, HOJALATEROS aprendices necesito. Bascuñán 24...

NECESITO LUSTRABOTAS. M... nuel Montt 2835. 2

ZAPATERO BLACK NECESIT... Castro 680. 2

OPERARIOS BUENOS, COSI... black, señora, necesito. Unión Am... ricana 84. 2

OPERARIO ENTENDIDO ARRE... glos jardines necesita. Jardín R... pública.

OFICIAL VESTONERO O NIÑ... pago quince pesos vestón. Bulnes 11.

NECESITO ZAPATEROS DE E... taquillado, presto herramientas ... doy alojamiento. Nataniel 810. 2-

CARROCERIA "EL RAYO", NECE... sito dos cajeros, carroceros y ca... pinteros de Banco. San Diego 168... 3-

PRIMER MOLINERO COMPETEN... te, necesito para fuera de Santiag... inútil presentarse sin buenas referencias. Diariamente de 11 a 12 A. M., y de 2 a 6 P. M. Edificio Ariztía 9.o piso, Oficina 15.

CARPINTEROS NECESITANSE Cochrane 226.

CARPINTEROS ENMADERACION entablados, con o sin herramientas necesito. Bellavista, esquina Purísima.

PICADORES LEÑA NECESITO. Vicuña Mackenna 303. 1.o-

COMPONEDORAS SACOS NECESI... to. Vicuña Mackenna 303. 1.o-

JARDINERO NECESITO, SUELD... 80 pesos, cama adentro. Aven... Salvador 1069. 2-

NIÑA QUE HAYA ESTADO FA... brica calzado sección empaquetad... necesito. Unión Americana 84.

SE NECESITAN AYUDANTAS EN modas. Bulnes 274. 2-

APLANCHADORAS DE DOBLEZ necesítase Lavandería Central. Santo Domingo 592.

COCINERA ENTENDIDA NECESI... to. Bascuñán 945, casa-quinta.

MATRIMONIO SOLO NECESITA empleada joven para todo servicio con recomendaciones. Baquedano 717. A-2

SEÑORITA PARA OFICINA SASTRERÍA necesítase. Dirigirse: Casilla N.o 3066. Ab—1.o

NECESITO SEÑORA VIUDA O SOLTERA, sola, de 30 a 45 años, para compañera y quehaceres de casa. Dirigirse por carta: I. G., Correo 6. Ab—1.o

NECESITO LAVANDERA. MORANDÉ 854. Abril 1.o

NECESITO BUENAS COMPOSTURERAS obra grande. Sastrería Claras 20. 2-A.

APLANCHADORAS SE NECESITAN. trabajo continuo. Tintorería Las Novedades. San Francisco 425. A-2

NECESITO PIANISTA Y COUPLETISTA. Maipú 19 A. A-1

EMPLEADA NECESITO, RECOMENDACIÓN. García Reyes 131. 2-A.

NECESITO UNA PIANISTA. TRATAR, de 11 a 2 P. M., Franklin 1004. Abril 1.o

NECESITO EMPLEADA PARA Servir las mesas. Porvenir 605. A—1

NECESITASE UNA NIÑERA CON buenos informes. Tratar de 8 a 6 Ejército 310. A—1

NIÑA DE CAMPO PARA TODO servicio necesito. Avenida del Salvador 1069. 1-A.

NECESITO VARIAS NIÑAS PARA el servicio de las mesas. Ecuador 3407. 1-A

NECESITO UNA EMPLEADA PARA cocina. [illegible] 1-A

ESITO EMPLEADA. VICUÑA ...enna 584, casa 9. 1-A.

VIENTE MANO Y COCINERA, sito; buen sueldo. Recoleta 1127. A-1.o

VIENTA PARA MATRIMONIO se necesita. Brasil 430. A-1.o

LEADA DE PARENTESCO IN- para cuidar niño. Educada y con as recomendaciones. Tratar Ur- 12. Pedro Valdivia. Ab—2

LEADA PARA ARREGLO PIE- y costuras, necesito. Brasil 265. A-2

LEADA PARA NIÑOS NECE- Ejército 556. A-1

ESITO EMPLEADA COMEDOR haya servido en hotel o pen- Marcoleta 468. A-1

AS MUY PRACTICAS EN EN- er caramelos, necesitamos. Be- sta 359. A-1

LEADA COCINA, NECESITASE Ignacio 660, 2 a 4. Ab—1.o

NECESITA COCINERA Y UNA ndera, puertas adentro y sin ni- Marín 50. Ab—3

LEADA PARA PIEZAS. BUEN do. Victorino Lastarria 158. Ab-1.o

LEADA PARA TODO SERVI- recomendada. Lezaeta 556. Ab-1o

ESITO AYUDANTE DE COCI- puerta afuera. San Pablo 1368. Ab—1.o

NGO VARIOS PEDIDOS, OCU- ones señoritas, jóvenes, niños. andé 436.

CESITA BUENA PREPARADO- n sombreros señoras y ayudan- adelantadas. Rosas 1374. 2-A

TONERA QUE SEPA MUY hacer cajas de fantasía, nece- se. Inútil presentarse si no sabe bajar. Fábrica Marín 359.

ESETERAS MAQUINISTAS, por- oras, aprendizas, necesito. Cate- 1982. 2-M.

LANCHADORA DOBLEZ NECE- mos. Lavandería Loulés Hnos. stinas 2487.

ÑORITA PARA CIGARRERIA, esito. Brasil 1.

CESITASE COCINERA Y CUI- oras para niño. Tratar, Dieciocho o Diego Velásquez 165, Providen-

CESITO LAVANDERAS, ALMI- adoras, doblez y finas. Moneda 0. 2-A

ENAS APLANCHADORAS DO- necesito. Maestranza 144. 3-A.

CINERA COMPETENTE, NECE- sin niños. Maestranza 34.

CINERA NECESITO, BUEN suel- poca familia. Victorino Lasta- 158. 2-A.

CESITO BUENA LAVANDERA, anchadora de doblez y finera. tro 64. 2-A.

UDANTE PREPARADORA SOM- ros señora, necesito. Delicias 463.

PLEADA PARA PIEZAS, RECO- ndada, necesitase. Moneda 730. 1 a 3.

CINERA NECESITO, SUELDO: 50. Sazié 2469. 2-M.

EA SIRVIENTA MANO, AGIL, rada, para 4 personas; buen suel- Claras 720.

PLEADA PARA CUIDAR EN- rma, necesito. También necesito cinera. Recomendaciones. Dirigir- Huérfanos 2971. Buen sueldo. 2-A.

PLEADA PARA TODO SERVI- que sepa algo cocinar, busca ma- monio extranjero sin niños. Av. dro Valdivia 1635.

PLEADA QUE SEPA DE COCI- se necesita. Avenida Lyon 440. paga el carro. 2-A

OCINERA JOVEN PARA POCA milia, necesito. Recoleta 1149.

ECESITO BUENAS COSTURERAS strés. Santa Teresa 347.

MPLEADA PRECISO PARA MA- atrimonio sin niño. San Diego 380 2-A

ÑO QUE SABE ANDAR A CA- llo necesito. Rosas 1758. 2-A

OCINERA, BUEN SUELDO, NE- sito. Teatinos 535. 3-A

MPLEADA DE MANO NECESI- San Diego 294. 3-A

ECESITO COCINERA ENTENDI- buen sueldo. Riquelme 38. 2-A

OTEL RESTAURANT MALLOR- Eyzaguirre 1049, necesito bue- cocinera. 2-M

OCINERA Y UNA NIÑA PARA mesas. Delicias 1835. 3-A

OCINERA Y MOZO PORTERO NE- sita. San Diego 127.

IÑA 14-16 AÑOS, NECESITASE ehaceres casa; sueldo $ 50. Santa lomena 190.

ECESITO SEÑORITAS PARA mos- ador. Morandé 810. 2-A

OCINERA NECESITO CON RE- mendaciones. Cumming 342. 2-A

IÑA PARA CUIDAR CASA NECE- to. Molina 815. 3-A

NECESITO NIÑA ACOMPAÑAR ñora sola. Sotomayor 872.

OCINERA NECESITO, BUEN suel- o. Libertad 654.

OCINERA PARA CASA CENA, ertas afuera. San Pablo 2884. 2-A

AVANDERIA FRANCO-ESPAÑO- a, Huérfanos 2674.—Camiseras, la- nderas, necesita. Ab-2

NECESITO EMPLEADA. SAN ISI- ro 1823.

ECESITO EMPLEADA FORMAL ara todo servicio. San Pablo 2165.

MPLEADA PIEZAS NECESITO. Huérfanos 1508.

LANCHADORAS DOBLES Y FI- nas, necesita. Lavandería M. Ro- dríguez 34. Ab-2

OCINERAS DE MANO, PIEZAS, meras, niños para mozos, necesito. andera 339. Ab-2

ERVIDUMBRE, LA MEJOR DE ntiago. Pídala: Bandera 339.

E NECESITAN BUENAS COSTU- reras. Baquedano 335.

MPLEADA COMEDOR NECESITO buenos informes. Calle San An- tonio 435 Ab-2

OCINERA COMPETENTE NECE- sito con buenos informes. Calle San Antonio 434 Ab-2

ATRIMONIO SIN NIÑOS, CON recomendaciones, ella sepa la coci- na, necesito. Chiloé 1786.

IÑA O SEÑORA PARA EL SER- vicio, necesito. Prat 1164.

50 Pantaloneras
20 Vestoneras
Necesita
LA SASTRERIA
"EL PRECIO FIJO"
DELICIAS 2675

NOTA.— Se entregan ternos con facilidades de pago.
Consulte hoy mismo.

NECESITO EMPLEADAS COMPETENTES para vender ropa de caballero. La Gran Vía. San Diego 236. Ab-2

FAMILIA EXTRANJERA NECESITA cocinera competente y recomendada. Monjitas 166.

NECESITO UNA NIÑA RECOMENDADA para llevar al campo. Dirigirse Moneda 929. 3-M.

NECESITO AYUDANTA DE COCINA. Alonso Ovalle N.o 1044.

NECESITO UNA SEÑORA PARA la cocina, pago buen sueldo. Independencia 1798.

SEÑORA SIN NIÑOS CHICOS ofrézcole gratis dos piezas y dejarla a cargo de negocio decente. Condiciones y sueldo. Cumming 825.

NECESITO COSTURERAS COMPETENTES en modas. Molina 171. 1-A.

COCINERA Y AYUDANTA NECESITO. Buen sueldo. Blanco Encalada 2109. 3-A.

CASA ESPAÑOLA NECESITA persona seria extranjera o chilena para la cocina, con buenas recomendaciones. Se paga buen sueldo. Bascuñán 120. De 1 a 4 P. M. 2-A.

NECESITO MUCHACHA PARA quehaceres de casa. Delicias 2390.

COCINERA Y LAVANDERA NECESITO. Chacabuco 14.

COCINERA SE NECESITA. HOTEL Londres. Delicias 3293. 2-A

LAVANDERA, CAMA ADENTRO, necesito Hotel Paz. San Alfonso 75

COCINERA NECESITO URGENTE. Delicias 2450.

COCINERA NECESITO, CALLE Catedral N.o 2471. Ab-1

SEÑORITA EDUCADA PARA OCUPACIÓN decente, necesito. Huérfanos 2260. 1.o-A

COCINERA SIN NIÑOS PUERTAS adentro, recomendada, necesito urgente. San Pablo 2530. 1-A.

SE NECESITA COCINERA Y NIÑA para las piezas, prefiérese madre e hija. Chacabuco 145. A—2

COCINERA, NIÑO O NIÑA PRECISASE. Alonso Ovalle 641. Ab—1

SE NECESITA COCINERA. SANTA Rosa 867. Ab—2

BUENA COCINERA SE NECESITA para matrimonio solo, páguese buen sueldo. Riquelme 40. Ab—3

COCINERA NECESITASE, REGULAR edad. Capuchinos 630. A-13

COCINERA Y SIRVIENTA DE MANO, necesito. Moneda 1693.

MATRIMONIO PARA COCINERA, necesito. Avenida Pedro Valdivia 231.

COCINERA CON RECOMENDACIÓN y cama adentro, necesítase en Maturana 757.

COCINERA NECESITO CON INFORMES, buen sueldo. Vergara 726. 2-A.

NECESITO BUENAS CAMISERAS y posticeras. Lavandería Modelo, Eyzaguirre 1111.

SE NECESITA COSTURERAS COMPETENTES para pieles. Ahumada 5.

APRENDIZA PANTALONERA, NECESITO. Bezanilla 1467.

EMPLEADA PIEZAS, REGULAR edad, que entienda costura blanca. Sueldo: $ 50. San Cristóbal 417. 3-A.

SE NECESITA UNA JOVEN PARA todo servicio. San Diego 412. 2-A.

NECESITO NIÑA JOVEN. INFANTE 1447. 2-A.

COSTURERAS TRABAJEN BIEN, necesito. Delicias 463.

NIÑA PARA EL SERVICIO DE LA mano, se necesita luego. Rosas 2021.

SEÑORITA TEJEDORA MAQUINA, tiene ocupación. Arturo Prat 579. 2-A.

PREPARADORA COMPETENTE EN sombreros, necesito. Almirante Barroso 458. 2-A

PALTOCERA, POLLERERA Y ayudantas costureras, competentes, necesítase. Estado 169. 2-A

NECESITO EMPLEADA PIEZA Y ayudanta de cocina, para pensión. Moneda 929.

FINERAS, CAMISERAS Y LAVANDERAS necesita Lavandería Río Janeiro. Merced 475. 2-A

BUENAS VESTONERAS AYUDANTAS, y operario en sobretodos, necesito. Echazarreta 783. 2-A

NECESITO AYUDANTA VESTONERA o ayudantes sastre. Esperanza 1208.

MAQUINARIAS

MAQUINA UNDERWOOD, OCASIÓN. Bandera 82. Ab.-17

COMPOSTURAS MAQUINAS ESCRIBIR. Bandera 82. Ab.-17

CAJAS REGISTRADORAS; COMPOSTURAS. Bandera 82. Ab.-17

MAQUINAS ESCRIBIR, OCASION. Bandera 82. Ab.-17

CAJAS DE FONDOS. BANDERA 82. Ab.-17

CAJAS REGISTRADORAS NATIONAL, de ocasión, con garantía perfecto funcionamiento. Facilidades de pago. Bandera 109. A—2

VENDIMIADORA Y PRENSA PARA orujo vendo a muy bajo precio. Delicias 2215. 1-A.

CALDERO TUBULAR DE ALTA presión, con motor y molino, vendo de ocasión. Delicias 2215. 1-A.

VENDO MOTOR A GAS CROSLEY, diez caballos, gran estanque, 50 metros cañería galvanizada 1 1|2, funcionando; todo mil pesos. Echaurren 162. 1-A.

SE OFRECE EN ARRIENDO TRILLADORA para frejoles, trébol o alfalfa, con su motor. Manuel Pradenas, Correo Ñuñoa. Ab—3

SE VENDE UNA MAQUINA SINGER de mueble, en buen estado, calle Tacna N.o 3428. 2-A

RICA MAQUINA DE BIOGRAFO, vendo de ocasión $ 2,500. Prat 876.

PRENSA BALANCIN PARA ESTAMPADO, compro. Casilla 7541.

MOLDES TUBOS CEMENTO DE 3, 4, 5" vendo ocasión. Franklin 550.

TAQUIMETRO CENTECIMAL, perfecto estado, vendo barato. Prat 1255.

MAQUINA PIE SINGER, BOBINA, regalo. San Isidro 1573.

JUDICIALES

INVENTARIO SOLEMNE.— POR acuerdo de los interesados en la sucesión de don Federico Reich, el 7 de Abril próximo, a las 5 P. M., en la casa Alameda de las Delicias N.o 3,766, procederá a la facción de inventario de los bienes quedados a su fallecimiento. Se cita a los interesados.—Santiago, 26 de Marzo de 1923.—Abraham del Río, actuario. 5-Abril

APERTURA DE SUCESION.— SE encuentra abierta la sucesión de don Federico Reich, ante el compromisario don Manuel Gaete Fagalde, Huérfanos N.o 1242.—Santiago, 26 de Marzo de 1923. 28-Abril

INVENTARIO SOLEMNE. — DE orden del señor juez del 5.o Juzgado Civil, don Filidor Rodríguez R., el 13 de Abril próximo, a las diez de la mañana, en calle Nataniel Cox N.o 163, procederé a la facción de inventario solemne de los bienes quedados al fallecimiento de don Arturo Urzúa Rojas. Se cita a los interesados con este objeto. — Santiago, 27 de Marzo de 1923. — Roberto Matus, receptor. A—10

MATERIALES DE CONSTRUCCION

REJA, MAMPARA FIERRO, REJAS fierro para ventanas y puerta de calle, vendo. Rosas 2253. 1.o-Abril

TEJAS USADAS COMPRO. TELÉFONO 57. Ovalle. Ab-1

PUERTA DE FIERRO DE 1.80 POR 0.60 m|m., cómprase. Santa Rosa 488. Ab-1.

TEJAS PRIMERA CLASE, VÉNDESE. Cochrane 226. A-1.o

VENDO MATERIALES USADOS: ventanas, puertas, vidrieras, puertas fierro, maderas pino, gradas y basas piedra. San Francisco 1409. Ab—1.o

COMPRO TRES CORTINAS FIERRO, de 2.50 ancho. Datos: Correo 2, Casilla 4585. A-2

COMPRO DE OCASION FIERRO para techo, usado. Andes 3054. 2-A.

DOY ESCOMBROS, Y ABONO UN peso por carretonada. Necesito carpintero y un albañil a trato. Santa Elena 765. Ab-2

TECHO ACANALADO $ 3.40 PLANCHA. Bandera 78. Oficina 19.

VENDO VEINTE PLANCHAS FIERRO galvanizado para muralla, perfecto estado. Copiapó 383.

VENDO CUATRO VIDRIERAS ESPECIALES para paquetería o almacén. San Francisco 1409.

DE OCASION COMPRASE HOY O mañana buena alfombra de escala, varillas bronce, dos o más alfombras grandes buen estado, cuadros, adornos salón, servicios comedor. 21 de Mayo 578.

VENDO MATERIALES USADOS: ventanas, puertas, vidrieras, puntos fierro, maderas pino, gradas y basas piedra. San Francisco 1409. Ab-1.o

LADRILLO COMPOSICION VENDO, y colores, precios sin competencia, vendo: Franklin 550.

VENDO TIJERALES DE PINO armados para hall, buena mampara con vidrios y magnífica fragua portátil. Cochrane 286. 2-A.

MEDICINA

SE OFRECE SEÑORITA FORMAL con conocimientos de enfermera para cuidar a señora o caballero enfermo o para acompañar familia fuera del país. Dirigirse: Valparaíso, calle Cajilla 8. A. Meléndez D. N|O

EXAMEN DE LA VISTA GRATIS, en el Almacén Optico, Ahumada 264, atendido por el especialista titulado Rotter. Gran surtido de toda clase de anteojos y lentes a precios bajísimos. 1-N-1923

MASAJE MEDICO ELECTRICO, Francisco Lenti, estudios en Italia. Especialidad enfermedades articulares, parálisis, reumatismo, neuralgias, úlceras, tumores cancerosos y del vientre. Consultas de 2 a 5.— Arauco 827. Abr.-13

INSTITUTO ERCILLA. — AVENIDA España 82. Regentado por sacerdotes. Profesores Estado. — Kindergasten, preparatorias, humanidades. Alumnos internos, medio-pupilos, externos desde 5 años. 5-A

DENTISTA. — PLANCHAS PARA masticación perfecta, desde cincuenta pesos. Puentes, tapaduras, precios muy módicos. Trabajos muy rápidos personas ocupadas. Teatinos 56. 9-Abril

SEÑORA: NO PIERDA SUS SOMBRILLAS o paraguas descompuestos, La Paragüería Tupinamba, Esmeralda 371, los compone, moderniza económicamente. Además, compone muñecas. A-1.o

ENFERMOS DE LA VISTA SE atienden. 21 de Mayo 831. 2-A.

ATIENDO ENFERMOS.— ME ENCARGO de toda clase de análisis de Laboratorio. Inyecciones, incluyendo medicamento, a precios corrientes. Horas reservadas para empleados. 21 de Mayo 831. 2-A.

ATIENDO ENFERMOS, ME ENCARGO de toda clase de análisis de laboratorio, inyecciones incluyendo medicamento, a precios corrientes. Horas reservadas para empleados, 21 de Mayo 831. A—2

LA ESPECIALISTA EN INYECCIONES intravenosas, que residía en Merced 632, se a trasladado a San Antonio 330. Ab-2

BOTICA BELGA, SIGUE CON SUS bajos precios atrayendo enorme concurrencia. 24-M

BRONQUITIS, TOSES, DEBILIDAD pulmonar, asmas, tónicos poderoso Pectoral Scott. Boticas surtidas. 2-A

GONORREA, AUNQUE CRONICA, orquitis, estrecheces, curan rápidamente Glóbulos Pérsicos. Boticas surtidas. 2-A

NERVIOSOS, NEURASTENICOS, cansancio cerebral, insomnio, impotencia. Gran remedio Cerebrol. Boticas surtidas. 2-A

BOTICA BELGA, ATIENDE CON preferencia el despacho de recetas a sociedades obreras. 24-M

ALIMENTO "ESTRELLA", ESPECIAL para niños, personas débiles, convalecientes, reconocido el mejor por todos los doctores del país. Pídalo a Daubo y demás Droguerías. Fábrica Río Janeiro 397.

LOS GREMIOS DE TRABAJO ENCONTRARÁN atención esmerada y económica en Botica Belga, San Diego 591. Abierta hasta las 11 de la noche. Domingo y festivos. 24-M

BOTICA BELGA, SAN DIEGO 591, esquina Eyzaguirre. Continúa sirviendo a su numerosa clientela con sus servicios de farmacéuticos experimentados.

PERFUMERIA, REMEDIOS EXTRANJEROS, recetas despachadas fuera de competencia. Botica Belga. 24-M

LA PRIMERA FARMACIA DEL barrio, ¿la conoce usted? Es la Botica Belga. 24-M

LAS MAS DISTINGUIDAS FAMILIAS del barrio compran en la Botica Belga. 24-M

ECONOMICE USTED DINERO Y salud. Botica Belga, despacha bien pronto y barato. 24-M

LA BOTICA BELGA, SAN DIEGO 591, esquina Eyzaguirre, a pesar de los altos precios alcanzados por todas las drogas y específicos, mantiene sus precios equitativos, y el 50 por ciento más bajos en el despacho de recetas. 24-M

LA BOTICA LISTER, SAN DIEGO 2368, atiende a su clientela con un servicio de farmacéuticos experimentados.

LAS MEJORES FAMILIAS DEL barrio, hacen sus compras, en la Lister. San Diego 2368.

BOTICA LISTER: SAN DIEGO 2368, está de turno desde el Sábado 1 hasta el Sábado 7. 2-A

MUEBLES

COMPRAMOS MENAJES DE CASA. Atendemos a domicilio. "La Magallanes", Avenida Matta 1004. Teléfono Inglés 147. (Matadero). 30-Mayo-923

MUEBLES COMEDOR, DORMITORIO, escritorio; salón; etc., ofrecemos. Precios ventajosos, facilidades pago. Fábrica. Serrano 898. 3-Abbril

AMOBLADOS FINOS, REALIZA Y hace por catálogo Fábrica, Nataniel 464. A-2

VENDO PIANO "BECHSTEIN", en perfecto estado. Blanco Encalada 1673. Ab-2

VICTROLA VICTOR, VENDO, POR viaje. Molina 546. 1-A.

ESCRITORIO GRANDE DE CORTINA vendo en 365 pesos. Verlo, hoy Sábado y Domingo, Avenida San Miguel 145. Llano Subercaseaux. Ab-1

DE OCASION VENDO MEDIA DOCENA sillas, mostrador, estante, cómoda. Panteón 1181. Ab-1

VICTROLA MUEBLE GRANDE con discos, véndese ocasión. Delicias 4050. Ab-1.

ROPERO LUNA BISELADA, ENCHAPADO nogal, vendo barato. Eleuterio Ramírez 1040. A—1.o

MUEBLES FINOS, TODOS ESTILOS, maderas nacionales, extranjeras. La London. Prat 353. 1.o-Abril

RICO PIANO MARCA ALEMANA vendo. San Ignacio 349. Ab-2

SE VENDEN MUEBLES. MAIPU 449. 2-A

REGALO MUEBLES SALONES, ESCRITORIO, estante, loza, paragüero. Nataniel 124. 4-A.

VENDESE CAMBIO RESIDENCIA, escritorio, amoblado, comedor completo. Andrés Bello 291.

RICO PIANO ALEMAN SE VENDE, Avenida Viel 1114. 2-A.

MUEBLES, CATRES, COLCHONES, sommiers, adquiéralas en la Fábrica: Copiapó 333, o Depósito Central: Ahumada 28. 2-A

COMPRO OCASION DOCENA SILLAS comedor, estilo renacimiento. Libertad 84 B. 2-A

VICTROLA VENDO $ 500. ROSAS 1011.

VENDESE RICO MENAJE. EJERCITO 182, por cambio de residencia. Se arriendan los altos. 2-A

REALIZO POR VIAJE MENAJE completo de salón a cocina; véndese la casa. Carmen 438. 2-A

AMOBLADO DE COMEDOR ESTILO inglés, aparador con espejo y vitreaux, sillas de cuero, lámpara eléctrica, etc. Gálvez 73. 2-A

BOLETOS EMPEÑOS: PIANOS Y muebles, compra constantemente: San Francisco 323.

SE HACEN MUEBLES VICTROLAS, más sonoras que las importadas.— Andrés Bello 512.

VICTROLA VENDE POR MENSUALIDADES. Avise domicilio. R. R., casilla 2635.

VENDO DE OCASION, COMEDOR grande, 6 sillas, aparador, esquinero y violín. Martínez de Rozas 3738.

OPORTUNIDADES PARA FAMILIAS

TAQUIGRAFIA, MECANOGRAFIA. Academia "Pitman". Maule 1075. Ab.-17

MANIQUIES ORTEGA, NUEVOS, modelos rebajados de precio. Fábrica Rosas 1869. J-18

PAPAS DE GUARDA, CARBON ESPINO y quillay, leña trozada, cereales, pasto aprensado, ofrece a domicilio, a bajos precios. Bodega La Paz, Brasil 776, Teléfono 2340. 3-Abril.

VESTIDOS, ELEGANTES, ABRIGOS, sombreros, pieles, trajes sastré, vendo, Riquelme 620. Ab-4

CAPA DE VERDADERO (SKUNGS) legítimo modelo, alta novedad, véndese mitad su valor. Pernau. Dardignac 84, casa 1. Ab Ab-1

SE VIRAN SOBRETODOS Y TERNOS. Gálvez 530. A—1.o

SEÑORAS, GRABENLO EN SU MEMORIA: Leche de Pepino Avreuil, blanquea, suaviza, desmancha, rejuvenece. Muestra 80 centavos. Ahumada 199, Bandera 10. San Diego N.o 1095. Ab—1.o

GRAN LIQUIDACION DE TEJIDOS de lana, 21 de Mayo 662. Chombas para señora y para niñas; paletoes grandes, trajes de niñas, vestido para niñas, varios tamaños, se vende lana entera y partida, $ 1.70 la madeja. 2-A.

¡SEÑORAS DUEÑAS DE CASA! EN Independencia 334, hácese toda clase de composturas, reparaciones de máquinas de coser.

¿DESEA ADQUIRIR MAQUINA Singer? Pida precios, condiciones. Independencia 334.

REPUESTOS, ACCESORIOS, AGUJAS, aceite, hilo para máquina de coser. Independencia 334.

POLICARPO MENDEZ, AGENTE de Singer Sewing Machine. Independencia 334.

¡SEÑORA! LO QUE NECESITE SU máquina de coser, lo encontrará en Independencia 334.

¿DESEARIA CAMBIAR SU MAQUINA antigua por una Singer moderna? Vea condiciones, Independencia N.o 334.

CLASES GRATUITAS DE BORDADOS y deshilados en máquina Singer. Independencia 334.

SE RECIBEN TRABAJOS DE DESHILADOS, bordados. Independencia 334.

SEÑORITAS: HAGO TRANSFORMO sombreros desde $ 8. Agustinas 2419. 2-A.

SEÑORAS: SE HACEN SOMBREROS y se reciben composturas. A. Prat 522. 2-A

OBJETOS PERDIDOS

HABIENDOSE EXTRAVIADO EL título N.o 30,068, por 7 acciones de la Compañía de Gas de Santiago, queda nulo por haberse dado el aviso respectivo. Ab-1

CARTERA SIN DINERO, CONTENIENDO carnet, matrícula y papeles de Verenizio Muñoz, extraviada por su dueño, se ruega devolverla. Gratificación $ 10. Santa Elena 1357. Ab—2

PERSONA HAYA PERDIDO DINERO pase Delicias 1364. Ab-2

PRESTAMOS DE DINERO

CAPITALISTAS: GARANTIZOLES colocación segura de su dinero sobre hipotecas. No les cobro comisión y corro con la cobranza de los intereses y del capital. Julio Pelissier. Morandé 283. Ab-1

$ 25,000, 22,000, 20,000, 18,000, VENDO de ocasión cuatro casas, 8 piezas c|u., bastante sitio, construcciones flamantes, cal y ladrillo, recién construídas; grandes facilidades pago. Referencias: Avenida Milán 11, sin agente. 1.o-Abril

$ 6,000, LISTO, PRESTO PRIMERA, segunda hipoteca. Milán 11. 13-Abril

SOLICITO SOCIO CAPITALISTA que disponga 15 o 20 mil pesos, para instalar taller mecánico de precisión. Ricardo Partal, Correo 6. Ab—1.o

PARTIDAS DE $ 20,000 COLOCO en hipotecas. Cumming 830. A-1

FACILITO DINERO POR HIPOTECAS, $ 500 hasta $ 50,000. San Pablo 2849. Casa 4.

DINERO FACILITO SOBRE HIPOTECA, interés: 9 o|o anual. También hago operaciones en Banos Hipotecarios, adelantando fondos.—Daniel Laurel. Huérfanos 1235.

SOCIO CON $ 20,000 PARA IMPORTANTE industria, que puede producir fácilmente treinta mil pesos utilidad anual. W. Correo Central.

PROFESIONALES

ZURCIDOS INVISIBLES.— NOTABLE zurcidor japonés. Especialista, único. Especialidad en viradutas, compostura, transformaciones. Son perfectas. No confundirla con similares que plagian sus avisos para equivocar al público. San Diego 228.

ABOGADO REDACTA ESCRITOS, testamentos. Avenida Matta. Valdés 1036 7—A

CONDOR 1158, CASA ANTIGUA, única especialista zurcidos invisibles, jersey, sedas, viraduras, hechuras, transformaciones, garantidas. 4-A.

ZURCIDOS JAPONESES, INVISIBLES, especialidad viraduras, ternos, sobretodos, toda clase composturas, no equivocarse, Casa Amarilla. San Diego 236. 11-Dic.

ZURCIDOS INVISIBLES A MAQUINA, en 40 minutos. Especialidad viraduras, transformaciones de trajes, abrigos. Hechuras. Sastrería Ideal. San Diego 186. 27-Abril

MODAS: CONFECCIONASE SASTRE, capas, abrigos, novias; vendo trajes. Gálvez 119. Abril-8

ELENA DE PIZARRO, MATRONA-masajista, ex-jefe Maternidad. Amunátegui 790. A-1.o

ZURCIDOS INVISIBLES A MAQUINA, en 40 minutos. Especialidad viraduras, transformaciones de trajes, abrigos. Hechuras. Sastrería Ideal. San Diego 186. 27-Abril

ADVERTENCIA AL PUBLICO. — Aproximándose temporada Invierno, caballero, no malvenda sus trajes usados. La Sastrería Claras 20, les deja flamantes virándolos; sobretodos, $ 50; ternos, $ 50. Zurcidos invisibles. Medias, trajes señoras, caballeros, composturas, reformas, limpiar vapor. Recibo para teñir toda clase ropa. Hechuras, materiales de primera, desde $ 70. Claras 20. Abril-25

ALFOMBRAS, LIMPIA, LAVA, arregla, guarda, encera pisos, pintura, aseos, hace la Higiénica Vacuum Cleaner. Maestranza 918. Teléfono 430. 1—A

RAMON LAVIN, MONTADOR electricista. Se encarga de todo trabajo electricidad, con materiales primera clase, precios los más bajos de plaza por trabajar el mismo dueño. Mucha formalidad en el trabajo. Lord Cochrane 861. A—1.o

INSTALACIONES ELECTRICAS, Merced 851, teléfono 5079. Atiendo reclamos personalmente toda la noche. A—2

PROPIEDADES

RESTAURANT CASINO PORTAL Edwards, se vende con facilidades de pago, o permutando por propiedades. L-19

VENDESE AL CONTADO, EN "LA Cisterna", casa-quinta, situada a cuadra y media del paradero de los carros. Terreno 60 x 60, con arboleda, parrones, chacra, etc., casa nueva, con tres piezas, cocina, subterráneo y galería; mirador. Tratar: Avenida Matta 835. 3-Abril

OPORTUNIDAD: VENDESE GRUPO dos casitas recién construídas, cal y ladrillo, todo gusto, cinco piezas cada una. Vivir, renta, cerca carros 13. Sierrabella 1365. Ab-1

CASA DESEO COMPRAR EN BARRIO Providencia. Dirigirse: "Comprador", Correo Providencia. A—3

EN BARRIO MATADERO, NATANIEL 1910, vendo extensa casa, 43,000 pesos. Tratar: San Ignacio 812. Ab—2

18,000 VENDO CASA. SAN LUIS 1352. (Independencia). Ab-3

$ 45,000.00, CON FACILIDADES, vendo, espléndido chalet recién construído, muy cómodo, 13 metros frente, 60 fondo. Tiene vestíbulo, gran hall, seis grandes habitaciones y servicios, lindos jardines, situado y tratar, propietario: Vicuña Mackenna 1363. 1.o-Abril

$ 120,000, VENDO O PERMUTO ESPLÉNDIDA propiedad esquina comercial, tres almacenes, y gran casa residencia, decente, buena construcción; renta mensual: 1,200 pesos; garantido por cinco años; aceptaría propiedad menos valor. Referencias: Avenida Milán 11, esquina San Diego. 17-Abril

PROPIEDADES ADMINISTRO. COBRO arriendos atrasados, tramitándose retenciones rápidamente.— M. E. Gómez. Bandera 84. 2-A.

6,600 VENDO CASITA INCONCLUSA, un sitio en 2,700 todo cerrado, plantado. Cuevas 1638. M-31

$ 7,500 VENDO CASA CINCO PIEZAS, extensión 9x33 metros. Nueva Valdés 1059. A—1.o

PRECIOS ECONOMICOS, VÉNDESE o arriéndase en San Bernardo, almacén esquina, y dos casas nuevas, bien higiénicas con todo servicio. Verlas y tratar calle Condella 88, una cuadra Oriente estación Ferrocarriles. Ab—1.o

$ 325,000, VENDEMOS ESPLÉNDIDA propiedad de renta en calle Nataniel, cerca Alameda y varias otras propiedades y sitios desde 15,000 a 150,000 pesos en barrios centrales.— Contardo y Ramírez, Huérfanos 761, Oficina 9. Ab—1.o

REJIA, EXTENSA, PRECIOSA CASA-quinta, esquina. Regalo: Vargas N.o 4430, carritos puerta, lado Mapocho. Ab—1.o

MONJITAS, A DOS CUADRAS DE la Plaza, véndese casa un piso, 10 piezas, servicios, construcción antigua, sólida. Mide 16x32.80 m. Precio: $ 170,000.— Guzmán, Silva y Cía. Huérfanos 1243. 2-A.

MIRAFLORES, A DOS CUADRAS de la Plaza, véndese espléndido sitio de dimensiones muy proporcionadas. Precio: $ 37,500.— Guzmán, Silva y Cía. Huérfanos 1243. 2-A.

COQUIMBO,, VENDESE PROPIEDAD de renta, produce $ 800 mensuales libres. Mide 900 metros. Precio: $ 65,000.— Guzmán, Silva y Cía. Huérfanos 1243. 2-A.

AV. PROVIDENCIA, INMEDIATO Av. Manuel Montt. Véndese extensa propiedad a $ 25 el metro.— Guzmán, Silva y Cía. Huérfanos 1243. 2-A.

AV. VICUÑA MACKENNA, ANTES de Av. Matta, véndese espléndida residencia moderna un piso, hall, 10 piezas, servicios, patios, parrón. Mide 800 metros. Precio: $ 95,000. — Guzmán, Silva y Cía. Huérfanos 1243. 2-A.

AV. PEDRO VALDIVIA, A POCOS metros de Av. Providencia, véndense dos casas de un piso, una con 11 piezas y la otra con 7 piezas. Mide 25x40 metros. Precio: $ 75,000. — Guzmán, Silva y Cía. Huérfanos 1243. 2-A.

LORD COCHRANE, CERCA ALAMEDA, véndese casa un piso, hall, 7 piezas, servicios, 2 patios. Mide 9x60 metros. Precio: $ 68,000.—Guzmán, Silva y Cía. Huérfanos 1243. 2-A.

SAN ISIDRO A POCAS CUADRAS de Alameda, véndese casa un piso, 8 piezas, servicios, 3 patios. Mide 11x60 metros. Precio: $ 78,000. — Guzmán,, Silva y Cía., Huérfanos 1243. 2-A.

COMPAÑIA CERCA PLAZA BRASIL. Véndese buena residencia un piso, 10 departamentos, servicios, hall, 2 patios. Mide 14x60 metros. Precio: $ 140,000.— Guzmán, Silva y Cía., Huérfanos 1243. 2-A.

SITIO GRANDE POBLACION VISTA Hermosa, Recoleta, baratísimo. $ 2,000 al contado, resto $ 1,500 plazo. Casilla 1083. 2-A

35 MIL, CASA COMODA, LLEGAR Carmen, Eyzaguirre 539. 2-A.

55 MIL CASA-QUINTA, CON GALPONES, parrón. Tocornal 544. Tratar: dueño. 2-A.

25,000 Y 30,000 VENDO PRECIOSOS chalets nuevos, con 6 y 9 habitaciones y servicios, jardín, árboles frutales, electricidad. Situados y tratar. Vicuña Mackenna 1445.

COMPRO CASA CHICA, BARRIO Recoleta, sin agente.— R. S., Correo 13. 2-A.

VENDESE CASA EN ALAMEDA, entre República y España, con 16 departamentos, extensos hall, garage, subterráneo, jardín, y un segundo piso independiente con 12 departamentos, amplios hall y galerías. Dirigirse (sin intermediarios). Alameda 2326, de 10 a 4 P. M.

$ 27,000 VENDO OCASION BONITA casa magnífica situación. Santiago 1330.

VENDESE CASA ESQUINA ESPECIAL para negocio, facilidades de pago. Santa Filomena 137. Ab-3

ESPLENDIDA CASA, NUEVE PIEZAS, regálase, única del barrio. Lira 1151. Ab-3

VENDO CASA BARATA. SANTA Rosa, cerca Victoria. Tratar: Chiloé 1449.

$ 8,800, VENDO OCASION CASITA chica, aseada de renta, central, ubicada: Victoria 776, próximo San Francisco; renta mensual 125. Tiene tres habitaciones, luz eléctrica, alcantarillado; facilidades de pago. Dirigirse: Juan Vicuña 140., para mostrarla.

$ 17,000, VENDO CASA BARRIO Matta. Siete piezas, dos patios. Casilla 2722.—Rosa Guzmán.

COMPRO PROPIEDAD BASCUÑAN, Unión o Molina, cerca Alameda. — Philippi 39. 6-A.

VENDO CASA DE RENTA, 13 PIEZAS, jardín, huerta, terreno para edificar. Superficie 20 x 48. Martínez de Rozas 3738.

$ 13,000 CASA ESQUINA, NUEVA, ladrillo y tres sitios 12 x 24, a 5,000 pesos vendo, sin agente. Martínez de Rozas esquina Robles.

PERMUTO LINDO SITIO, EDIFICIO, 14 por 42. Deuda: $ 20,000. Recibo propiedades edificadas. Ocasión. Silva, Bandera 151. 2-A

PERMUTO GRAN PROPIEDAD renta, $ 240,000, sin deuda, por otra mayor valor. Puede dar 60,000 a 100,000 pesos. Silva, Bandera 151. 2-A

BARRIO SANTA LUCIA, DOS ELEGANTES casas, $ 250,000. José Luis Silva, Bandera 151. 2-A

GRUPO CUATRO CASAS, CONSTRUCCIÓN cemento y fierro, cómodas, espléndida situación, vendo. $ 85,000. gran renta. José Luis Silva, Bandera 151. 2-A

JOSE LUIS SILVA, BANDERA 151, tiene permutas muy convenientes de fundos por cités y casas; créditos por propiedades y propiedades de mayor valor por otras de menor valor; doy diferencia en dinero. 2-A

ALAMEDA, PROPIEDAD RENTA, almacén diez casas, $ 170,000. José Luis Silva, Bandera 151. 2-A

MAESTRANZA, ELEGANTE CASA, garage, $ 45,000. José Uuis Silva, Bandera 151. 2-A

SITIO EN REPUBLICA, VENDEMOS a $ 100 metro cuadrado. Alejandro Greene Cruzat. Sección Propiedades Urbanas. Teatinos 86.

SITIO EN CASTRO, PRIMERA cuadra. Vendemos de ocasión. Alejandro Greene Cruzat. Sección Propiedades Urbanas. Teatinos 86.

QUINTA EN AV. MANUEL MONTT, 7,500 metros cuadrados. Buen edificio, gran frente, hermosas plantaciones. Vendemos en $ 75,000. Alejandro Greene Cruzat. Sección Propiedades Urbanas. Teatinos 86.

EN SAN DIEGO, PROXIMO A AV. Matta, Cité con frente a dos calles, 1,400 metros cuadrados compuesto de almacenes y casas. Producen $ 14,600. Precio $ 105,000. Alejandro Greene Cruzat. Sección Propiedades Urbanas. Oscar Greene Valverde y Jorge Guzmán Palacios. Teatinos 86.

SITIOS DE $ 50,000 A $ ... vendemos situación central, próximos a Alameda. Alejandro Greene Cruzat. Sección Propiedades Urbanas. Oscar Greene Valverde y Jorge Guzmán Palacios. Teatinos 86.

LA MEJOR QUINTA DE AVENIDA Manuel Montt. Vendemos de ocasión. Alejandro Greene Cruzat. Sección Propiedades Urbanas. Teatinos 86.

CASA PARA DOCTOR VENDEMOS en calle Nataniel, un paso Alameda. Precio de ocasión. Alejandro Greene Cruzat. Sección Propiedades Urbanas. Teatinos 86.

SITIO VENDEMOS MUY BARATO en Ejército, primera cuadra, República, Delicias, San Antonio, Castro, etc. Alejandro Greene Cruzat. Teatinos 86.

PROPIEDAD MODELO EN ... quelme, compuesta de 4 casas modernas que producen el 10% ... bre. Alejandro Greene Cruzat. Sección Propiedades Urbanas. Oscar Greene Valverde y Jorge Guzmán Palacios. Teatinos 86.

$ 15,000, SIN AGENTES, VENDO en Ñuñoa (Cortés esquina Londres), quinta 40 por 50, con casa habitación, cuatro piezas. Tratar: Cochrane 284.

VENDO UN SITIO SITUADO ... mejor parte, puerto San Antonio ... San Pablo 2849. Casa 4.

CASA ELEGANTE, TODO CONFORT, 15 habitaciones, vendo ocasión por viaje. Carmen 438.

$ 34,000, PRECIO REBAJADO, inferior tasación, vendo, Vicuña Mackenna, casa esquina moderna ... habitación o almacén, seis piezas, luz eléctrica, gas, alcantarillado. Propietario: Valdivia 319, esq. Lastarria. 4 a 6.

VENDO PROPIEDAD 15 POR ... Cueto 1336.

OCASION: $ 22,000 VENDO CASA nueva central. R. Santa Cruz ...

COMPRO CASITA CHICA, ENTRE Rosas, Toesca, Brasil, Chacabuco. Pago al contado. Moneda 2583.

REMATES

ELIODORO ESTAY, Encárgase ... da clase remates a domicilio, anticipa fondos por mercaderías ... remates. San Diego 106.

MOISES PEREZ, MARTILLERO. Remata negocios abarrotes, menaje, anticipa dinero. Morandé 833.

REMATE DE LA PASTELERIA Unión, Eluterio Ramírez 737, esq. San Francisco y Santa Rosa. Domingo 1.o Abril, a las 10 A. M. Por orden de su dueño remataré al mejor postor: Estantería vidrios, mostrador, lindas vidrieras tendidas, ... cos cristal, tarros galleteros, instalación para cigarrería, gran reloj ... pana, amoblado color caoba, ... dor con mármol y espejo, ... mesas, cuadros, gran surtido ... lería, licores finos, vinos reserva, jarabes, conservas, confites, ... linda mampara con vidrios, ... tazas, copas, vasos, botellas, ... cafeteras velas, cacerolas, ... económicas importada de 6 y ... platos, cocina a gas, máquina ... heladera, botes, horchateras, ... cos, damajuanas, botellas vacías, ... rriles, letreros, pizarras, ... biombos, guitarra, coche-cuna, ... les cocina, sifones, gran prensa ... ra chanchería, rejas y útiles. Moisés Pérez, Martillero, órdenes: Morandé 833.

CONTADORES

CONTADOR EXPERIMENTADO alemán, larga práctica, ... contabilidades comercio, fundos e industria, Dirigirse: Casilla 5590.

CONTADOR CON MAS DE 20 AÑOS de práctica en establecimientos comerciales, industriales y agrícolas, con muy buenas referencias, se ofrece. Prefiérese en fundo o establecimiento de importancia. Dirigirse "Contador" Casilla 2165.

CONTABILIDAD. PLANTEAMIENTOS, apertura de libros, peritajes, inventarios, balances. Especialidad arreglos de contabilidades atrasadas o mal llevadas. Referencias de primer orden. Casilla 948.

ROPA HECHA

ROPERIA LA VEGA, ANDRÉS Bello 694. Ofrece en baratura ternos ambos, paletóes, pantalones, sombreros, calzado, todo desinfectado.

ROPERIA LA CASA VERDE, Esmeralda 837, entre San Antonio y 21 de Mayo. Realiza ternos, ambos, paletóes, todo de casimires extranjeros, corte correcto, sombreros, calzado. Visítenos casero, aproveche nuestros precios.

ROPERIA MANUEL RODRIGUEZ, esquina San Pablo ofrece en baratura ternos, ambos, paletóes, pantalones, todo de ricos casimires, surtido colores, para todas medidas, sombreros, calzado desinfectado.

ROPERIA ANDRES BELLO, número 601 esquina Recoleta, ternos, paletóes, ambos, pantalones, ternos de niños, sombreros, todo, precios baratísimos todo desinfectado.

ROPERIA "LA GRAN VIA", San Diego 236. Casa de compraventa. Realiza ternos, ambos, ... pantalones, calzado nuevo. Novedad. Facilidades de pago.

BOMBAS

4.EME. COMPAGNIE DU ... piers "Bompe France". Assemblée Générale. Mardi 3 courant à ... 30 du soir. Tenue de travail. ... nion au quartier.—L'Adjudant.

Libaneses
Son buenos cigarrillos
¡Pruébelos!

LA NACION

Suplemento Único Ilustrado Rotogravure
Santiago, Abril de 1923

Babilonia
El mejor cigarrillo
en su precio

Quinta Conferencia Pan-Americana = Santiago

Don Belisario Porras, Presidente de la República de Panamá.

Excmo. señor don Arturo Bernardes, Presidente de la República del Brasil

Honorable Warren G. Harding, Presidente de Estados Unidos

Excmo. señor don M. Marcelo de Alvear, Presidente de la República Argentina

Dr. don Alfredo Zayas, Presidente de la República de Cuba.

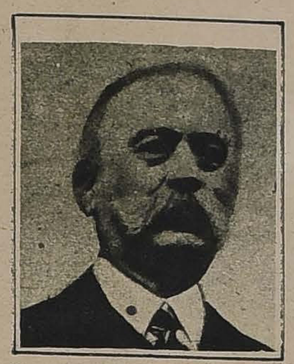
General don Pedro Nel Ospina, Presidente de Colombia

Excmo. señor Dr. don José Luis Tamayo, Presidente del Ecuador

Excmo. señor don Arturo Alessandri, Presidente de la República de Chile

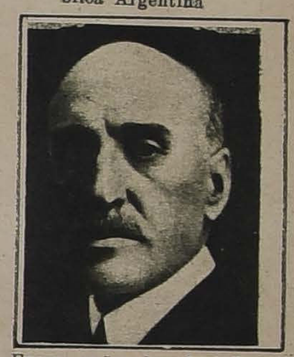
Excmo. señor don José Serrato, Presidente del Uruguay

Excmo. señor Dr. don Eusebio Ayala, Presidente del Paraguay

Excmo. señor don Jorge Meléndez, Presidente del Salvador

Excmo. señor don Juan Vicente Gómez, Presidente de Venezuela

Excmo. señor don Carlos Herrera, Presidente de Guatemala

Excmo. señor don Julio Acosta, Presidente de Costa Rica

Excmo. señor don Diego Manuel Chamorro, Presidente de la República de Nicaragua

Excmo. señor general Rafael López Gutiérrez, Presidente de Honduras

S.A.C. BRAUN Y BLANCHARD
VALPARAISO
BARAHONA Y MARIN, SANTIAGO. TEODORO ANWANDTER, VALDIVIA. HERMAN HNOS Y CIA, CONCEPCION.

Editado con la cooperación de la SECCION PROPAGANDA de la Sociedad Imprenta y Litografía "Universo"

Nuevo edificio en Valparaíso.

BANCO
ANGLO SUD-AMERICANO
LTDO.

CAPITAL
Y RESERVAS, MAS DE

£ 13.000.000

Nuevo edificio en Santiago.

VORWERK & C.º VALPARAISO
PRAT 178. CASILLA 913.

Representantes Generales
DE LA
Compañía
Alemana de Vapores

KOSMOS

IMPORTADORES
MAQUINARIA DE TODA CLASE
FIERRO EN BARRAS Y PLANCHAS
CARBON
ALAMBRES
ABARROTES
ACEITES
Gasolina "METEOR"

SECCION TECNICA
REPRESENTANTES GENERALES DE

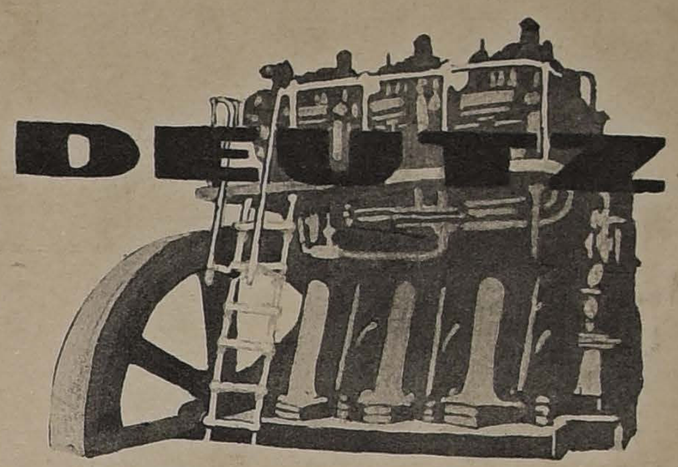

MOTORENFABRIK DEUTZ A. G., Coln-Deutz: Motores.
FRIED. KRUPP A. G., ESSEN: Material ferroviario.
FRIED. KRUPP A. G. GRUSONWERK, MAGDEBURG BUCKAU: Maquinaria para minas y agricultura.
HENSCHEL & SOHN, G. m. b. H. CASSEL: Locomotoras.
AD. BLEICHERT & Co., LEIPZIG: Andariveles.

Agentes Generales
DE LAS
Compañías de Seguros
LA MANNHEIMER
LA NORDDEUTSCHE

EXPORTADORES
Salitre
Cueros
Frutos del País

DELEGACION CHILENA

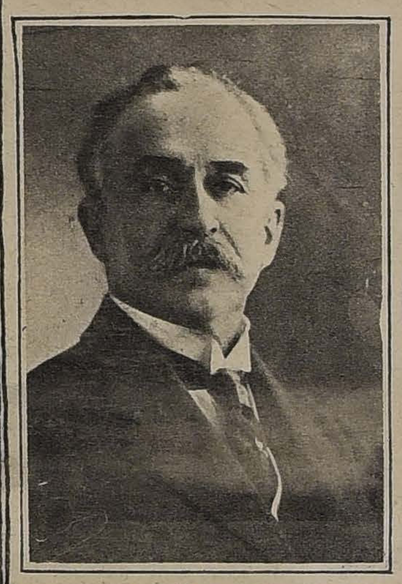
Don Luis Barros Borgoño

Don Manuel Rivas Vicuña

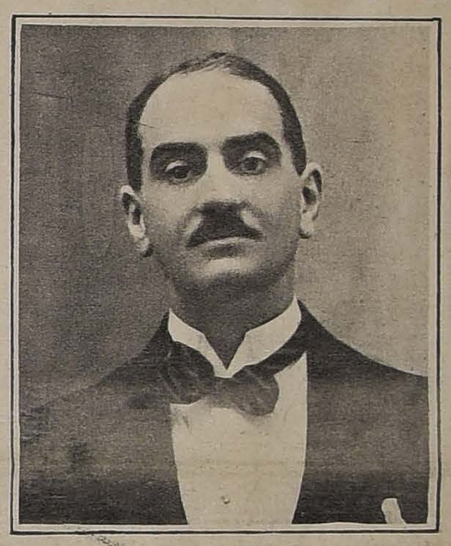
Don Agustín Edwards

Don Antonio Hunneus

Don Alejandro Alvarez

Don Guillermo Subercaseaux

Don Alcibíades Roldán

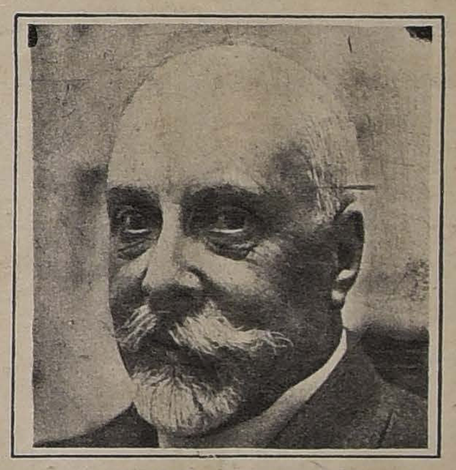
Don Carlos Aldunate Solar

Don Emilio Bello Codecido

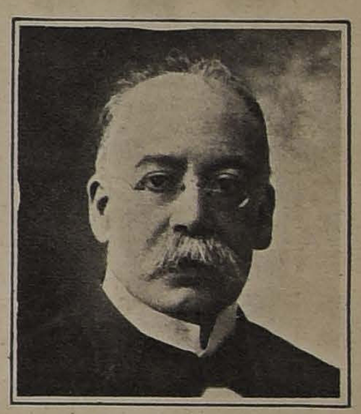
Don Daniel Feliú

RESEÑA DE LAS CONFERENCIAS PANAMERICANAS

PRIMERA CONFERENCIA

La Primera Conferencia Panamericana se reunió en la ciudad de Washington y celebró sus sesiones del 2 de Octubre de 1889 al 19 de Abril de 1890. El Congreso de los Estados, por medio de una ley, promulgada por el Ejecutivo en 24 de Mayo de 1888, autorizó la invitación a esta conferencia, disponiendo que el Presidente de los Estados Unidos invitase a las Repúblicas de México, Centro y Sud América, Haití, la República Dominicana y el Imperio del Brasil, para que se reunieran en conferencia con los Estados Unidos.

La misma ley estableció las materias que deberían ser estudiadas por dicha Conferencia, como sigue:

Primera.— Medidas que tiendan a conservar la paz y a fomentar la prosperidad de los diversos Estados americanos.

Segunda.— Medidas encaminadas a la formación de una unión aduanera americana, que fomente, en cuanto sea posible y provechoso, el comercio entre las naciones americanas.

Tercera.— El establecimiento de comunicaciones frecuentes y regulares entre los puertos de los diversos Estados americanos.

Cuarta.—La adopción por cada uno de los Estados independientes de América, de un sistema uniforme de disposiciones aduaneras, que deben observarse para la exportación e importación de mercaderías y para el pago de los derechos e impuestos de puerto, estableciendo un método igual en todos los países, para la forma en que deben hacerse las facturas, así como también idénticos preceptos en materia de sanidad y cuarentena.

Quinta.— La adopción de un sistema uniforme de pesos y medidas y de leyes que protejan los derechos adquiridos bajo patentes o privilegios de invención y marcas de fábrica, y la propiedad literaria, de modo que los derechos de los ciudadanos de cada país sean respetados en todos los demás; así como también disposiciones idénticas sobre extradición de criminales.

Sexta.— La adopción por cada uno de los Gobiernos, de una moneda común de plata, que sea de curso forzoso en las transacciones comerciales recíprocas de los ciudadanos de todos los Estados de América.

Séptima.— Un convenio sobre un plan definitivo de arbitraje, para todas las cuestiones, disputas o diferencias que existan o puedan suscitarse entre los diferentes Estados americanos, a fin de que todas las dificultades y cuestiones entre tales Estados, puedan terminarse pacíficamente y evitarse guerras, y la recomendación a los gobiernos respectivos para que lo adopten.

Octava.— Y las demás materias relacionadas con la prosperidad de los diversos Estados representados en la Conferencia, que cualquiera de ellos estime oportuno someter a discusión.

Los países que asistieron a la Primera Conferencia Panamericana fueron: Argentina, Bolivia, Brasil, Colombia, Costa Rica, Chile, Ecuador, El Salvador, Estados Unidos, Guatemala, Haití, Honduras, México, Nicaragua, Paraguay, Perú, Uruguay y Venezuela.

RESULTADOS

Las labores de esta Conferencia dieron por resultado que se aprobasen 19 recomendaciones.

SEGUNDA CONFERENCIA

El programa de la Segunda Conferencia Panamericana, que se reunió en la ciudad de México, del 22 de Octubre de 1901 al 22 de Enero de 1902, contiene solamente cinco temas, que iban agregados a la nota invitación del Gobierno Mexicano.

Los temas eran los siguientes:

1.— Puntos estudiados por la Conferencia anterior, que la nueva Conferencia decida reconsiderar.

2.— Arbitramento.

3.— Corte Internacional de reclamaciones.

4.— Medios de protección a la industria, agricultura y comercio. Desarrollo de las comunicaciones entre los países de la Unión. Reglamentos consulares, de puertos y aduanas. Estadísticas.

5.—Reorganización de la Oficina Internacional de las Repúblicas Americanas.

Los países que firmaron el acta general de esta Conferencia fueron los siguientes: Argentina, Bolivia, Colombia, Costa Rica, Chile, Ecuador, El Salvador, Estados Unidos, Guatemala, Haití, Honduras, México, Nicaragua, Paraguay, Perú, República Dominicana y Uruguay.

RESULTADOS

La II Conferencia hizo 23 instrumentos como sigue: 6 convenciones, 4 tratados, 1 protocolo de adhesión a los tratados de La Haya, 8 resoluciones, 3 recomendaciones y 1 proposición.

TERCERA CONFERENCIA

La Tercera Conferencia se verificó en la ciudad de Río de Janeiro, del 21 de Julio al 26 de Agosto de 1906.

RESULTADOS

Con excepción de Haití y Venezuela, todos los países de América asistieron a la Conferencia, cuyas deliberaciones dieron por resultado la aprobación de 4 convenciones, 14 resoluciones y 3 mociones, como sigue:

Convenciones:

1.— Fijando la condición de los ciudadanos naturalizados que renuevan su residencia en el país de su origen.

2.— Reclamaciones pecuniarias.

3.— Patentes de invención, dibujos y modelos industriales, marcas de fábrica y comercio, y propiedad literaria y artística.

4.—Derecho internacional.

Resoluciones:

1.— Arbitraje.

2.—Reorganización de la Oficina Internacional de las Repúblicas Americanas.

3.— Recomendando la creación de secciones especiales, dependiente de los ministerios de relaciones exteriores, y determinando las funciones de ellas (Comisiones Panamericanas).

4.— Sección de Comercio, Aduanas y Estadística Comercial (anexa a la Oficina Internacional de las Repúblicas Americanas, hoy Unión Panamericana).

5.—Deudas públicas.

6.—Profesiones liberales.

7.—Relaciones comerciales.

8.—Futuras Conferencias.

9.—Recursos naturales.

10.—Policía sanitaria.

11.—Ferrocarril Panamericano.

12.—La industria del café.

13.—Las fluctuaciones del tipo de cambio.

CUARTA CONFERENCIA PANAMERICAN

La Cuarta Conferencia Panamericana se re[illegible]ió en la ciudad de Buenos Aires, del 12 de J[illegible] al 30 de Agosto de 1910.

RESULTADOS

Con excepción de Bolivia, todos los países de América asistieron a la Conferencia, cuyos trabajos dieron por resultado la aprobación de 4 [illegible]venciones y 24 resoluciones.

La Delegación de Argentina, en la puerta de la Moneda, después de ser recibida por el Presidente de la República.

Un aspecto del Salón de Honor del Congreso durante la sesión solemne del domingo 25.

Reunión Preparatoria

Miembros del Cuerpo Diplomático, de las delegaciones visitantes y de nuestros circulos sociales, saliendo del Congreso el dia de la primera sesión solemne.

...ntes de Delegaciones

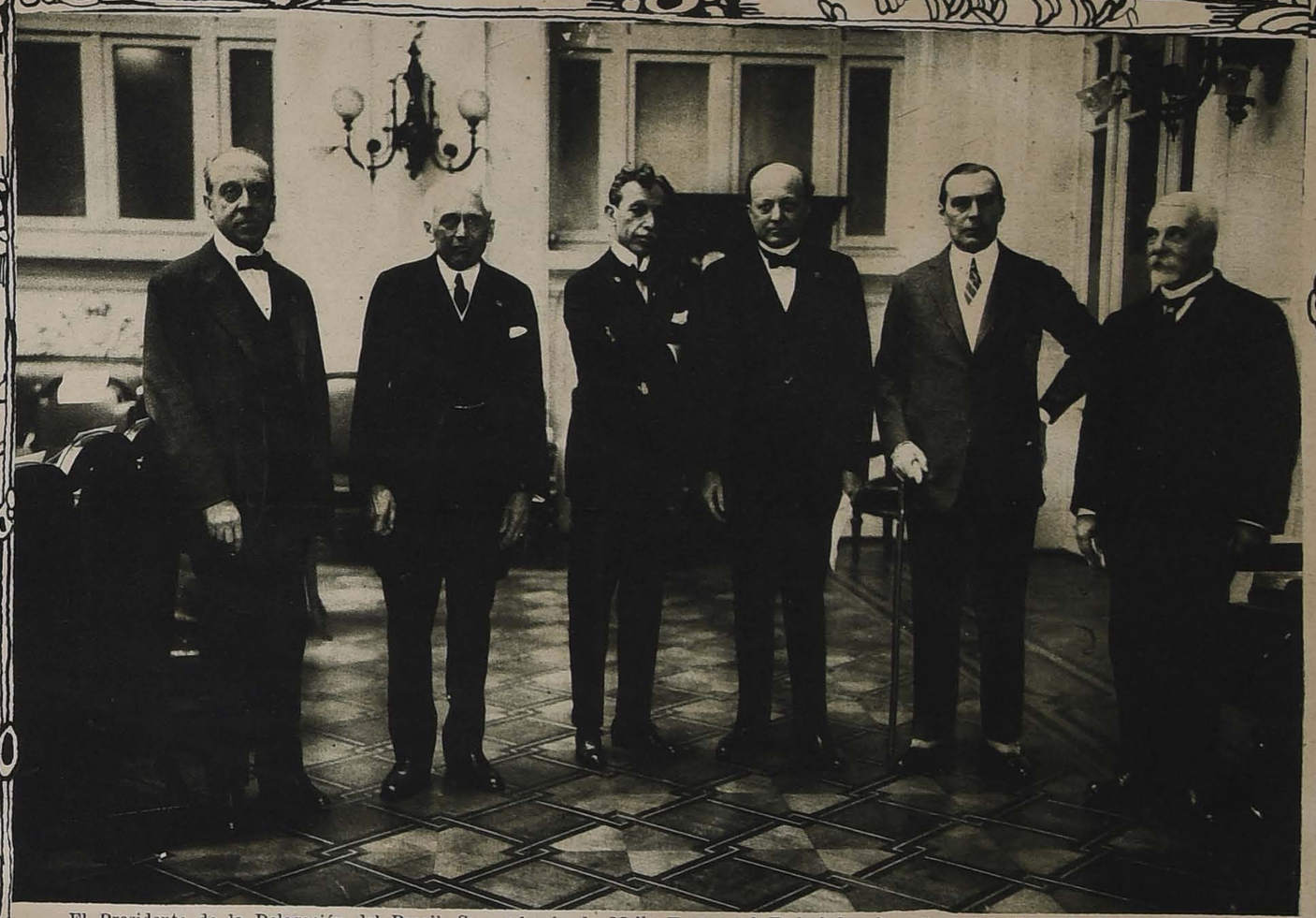

El Presidente de la Delegación del Brasil, Sr. Afranio de Mello Franco, el Embajador Sr. Gurgei do Amaral, y miembros de la Delegación brasileña y chilena en el Congreso.

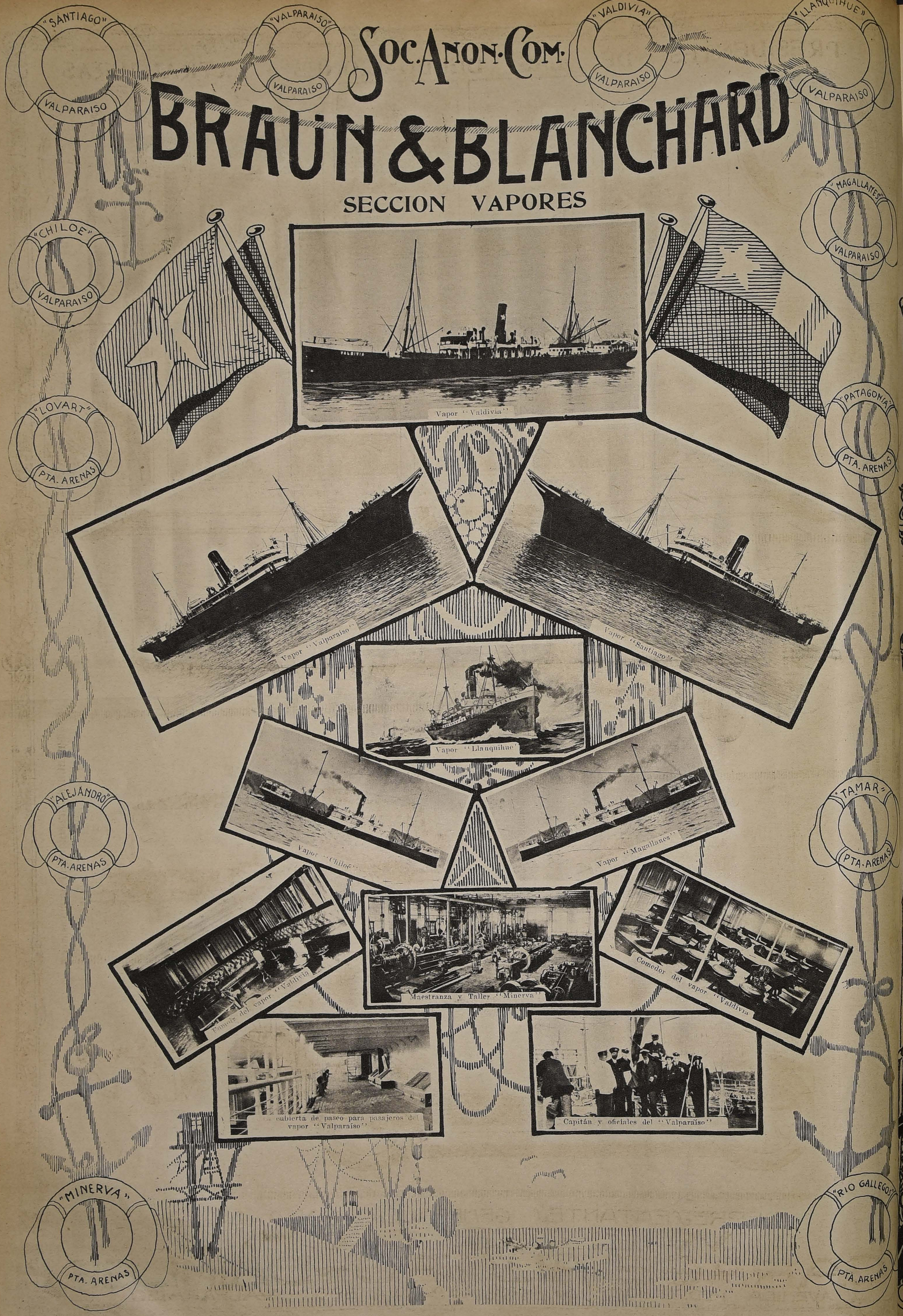
Soc. Anon. Com.
BRAUN & BLANCHARD
SECCION VAPORES
"SANTIAGO" VALPARAISO
"VALPARAISO" VALPARAISO
"VALDIVIA" VALPARAISO
"LLANQUIHUE" VALPARAISO
"CHILOE" VALPARAISO
"MAGALLANES" VALPARAISO
"LOVART" PTA. ARENAS
"PATAGONIA" PTA. ARENAS
"ALEJANDRO" PTA. ARENAS
"TAMAR" PTA. ARENAS
"MINERVA" PTA. ARENAS
"RIO GALLEGOS" PTA. ARENAS
Vapor "Valdivia"
Vapor "Valparaíso"
Vapor "Santiago"
Vapor "Llanquihue"
Vapor "Chiloé"
Vapor "Magallanes"
Maestranza y Taller "Minerva"
Comedor del vapor "Valdivia"
cubierta de paseo para pasajeros del vapor "Valparaíso"
Capitán y oficiales del "Valparaíso"

PRESIDENTES DE LAS DELEGACIONES EXTRANJERAS

Don Manuel A. Montes de Oca, Presidente de la Delegación de Argentina

Don J. C. Vidal y Caro, Presidente de la Delegación de Cuba

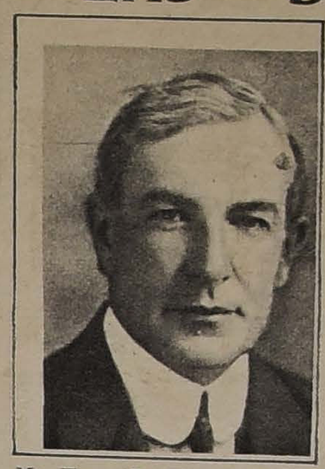

Mr. Henry P. Fletcher, Presidente de la Delegación de Estados Unidos

Don Franco Mello, Presidente de la Delegación del Brasil

Don Juan Antonio Buero, Presidente de la Delegación del Uruguay

Don Manuel Gondra, Presidente de la Delegación de Paraguay

Don Narciso Garay, Presidente de la Delegación de Panamá

Don Guillermo Valencia, Presidente de la Delegación de Colombia

Don Pedro César Dominici, Presidente de la Delegación de Venezuela

Don Alejandro Alvarado Quiros, Presidente de la Delegación de Costa Rica

Don Matías Cuadra Rozas, Presidente de la Delegación de Nicaragua.

Don José Rafael Bustamante, Presidente de la Delegación del Ecuador

Don Eduardo Poirier, Presidente de la Delegación de Guatemala

AUSTRO DAIMLER

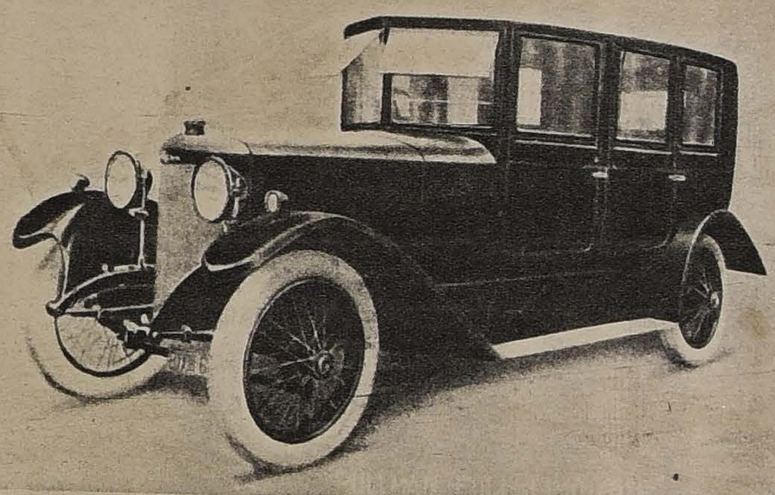

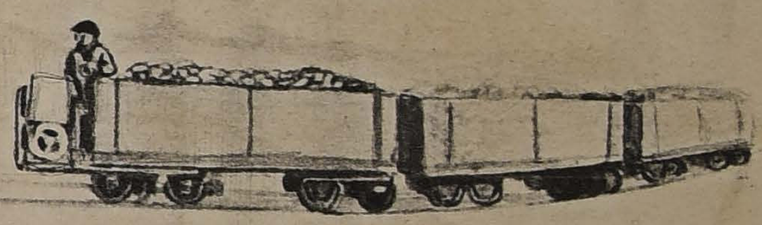

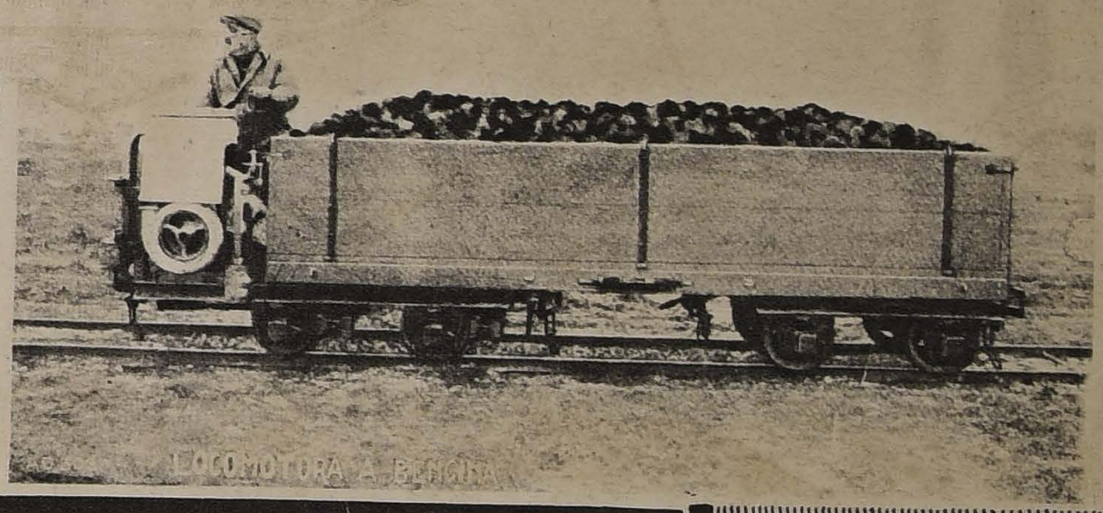

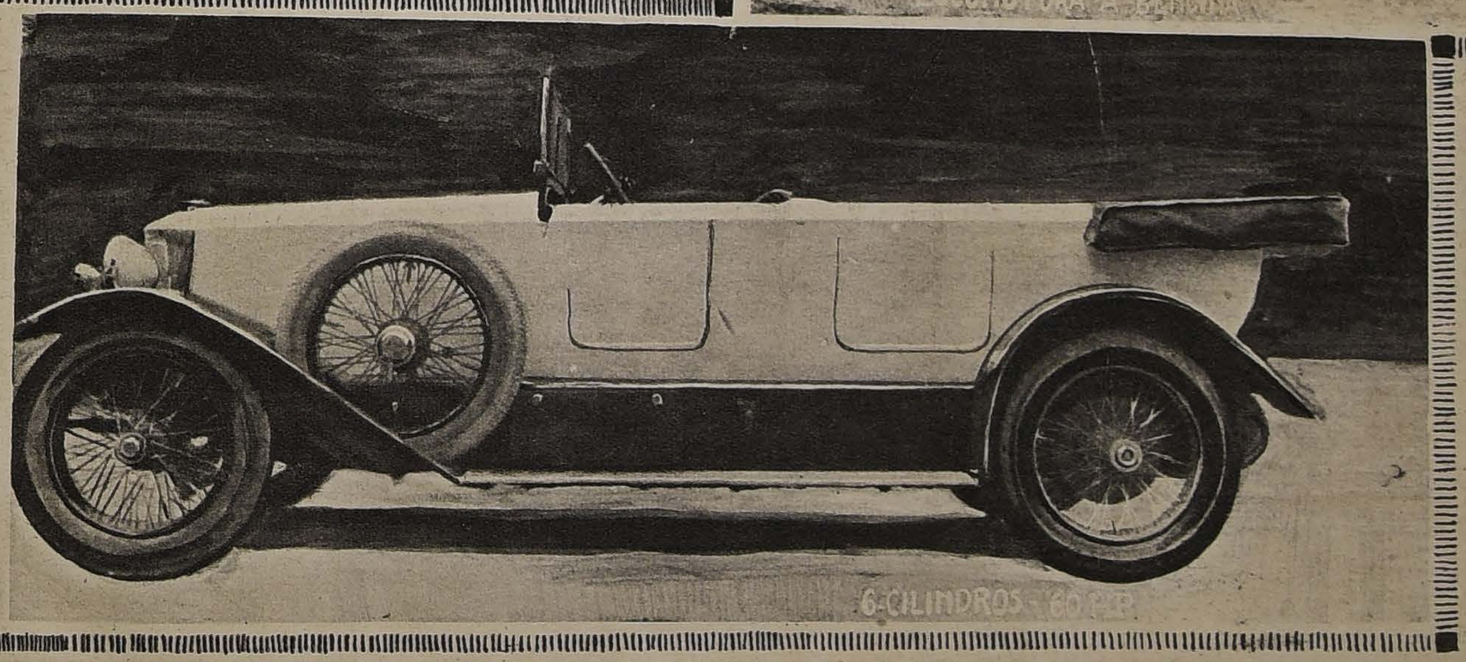

REPRESENTANTES GENERALES PARA CHILE

WEBER & Cía

GARAGE AUSTRO-DAIMLER

AVENIDA PEDRO MONT 463 al 469 — CASILLA 896 — VALPARAISO

Cartulinas de colores

Papeles satinados de color

Papeles de envolver
EN ROLLOS Y PLIEGOS

Fabricación especial
DE PAPELES PARA USO DE TODA CLASE DE INDUSTRIAS

Sociedad Fábrica de Papel y Cartón
Schorr y Concha
TALCA

PROGRAMA DE LA QUINTA CONFERENCIA INTERNACIONAL AMERICANA

Aprobado por el Consejo Directivo de la Unión Panamericana

I

Estudio de las disposiciones tomadas por los países representados en las Conferencias Panamericanas precedentes, y de la aplicación en cada país de las resoluciones y convenciones aprobadas en ellas, con referencia especial a la convención de marcas de fábrica y de comercio, y la convención de propiedad literaria y artística firmadas en Buenos Aires el 20 de Agosto de 1910.

II

Organización de la Unión Panamericana por medio de una convención, conforme a la resolución aprobada por la Cuarta Conferencia Panamericana en Buenos Aires, el 11 de Agosto de 1910.

III

Estudio de los trabajos realizados sobre la codificación del Derecho Internacional por el Congreso de Jurisconsultos de Río Janeiro.

IV

Medidas destinadas a prevenir la propagación de enfermedades infecciosas, con relación especial a las recomendaciones de las Conferencias Sanitarias Internacionales.

V

Acuerdo Panamericano sobre leyes y reglamentación de la comunicación marítima, terrestre y aérea, y cooperación para el fomento de su desarrollo.

1.— Mejoras de las facilidades de los transportes marítimos.

2.— Ferrocarril Panamericano y transporte por automóvil.

3.— Política, leyes y reglamentación de la aviación comercial. Conveniencia de crear una Comisión Técnica Internacional, para determinar uniformidad en los sitios de aterrizaje, las rutas aéreas y el establecimiento de procedimientos aduaneros especiales para la navegación aérea.

4.— Cooperación de los Gobiernos de las Repúblicas Americanas en cuanto se refiere a la comunicación inalámbrica de todas clases en América; y por medio de convenios para su reglamentación.

VI

Cooperación para la inspección de la mercancía que constituye el comercio internacional.

1.— Uniformidad de reglamentos y procedimientos aduaneros.

2.— Uniformidad de documentos de embarque y aseguros.

3.— Uniformidad de principios e interpretación del derecho marítimo.

4.— Uniformidad de la nomenclatura para la clasificación de mercancías.

5.— Uniformidad de procedimiento en materia de paquetes postales y Convención Panamericana sobre paquetes postales.

6.— Conveniencia de celebrar convenciones para hacer efectiva la Resolución XVII, votada por la Segunda Conferencia Financiera Panamericana, reunida en Washington en Enero de 1920. (*)

VII

Medidas para simplificar los pasaportes y adopción de un modelo común.

(*) Nota: La resolución de referencia es la siguiente:

RESOLUCIÓN XVII.— Estando interesadas todas las naciones en que alcancen las materias primas la más amplia distribución, se recomienda que no se impida la importación de tales artículos a país alguno por medio de derechos excesivos.

VIII

Cooperación en estudios agronómicos; uniformidad de estadísticas agrícolas; persecución en común de las plagas agropecuarias; organización del intercambio de plantas y semillas útiles.

IX

Consideración de medidas tendientes a una más estrecha asociación de las Repúblicas del continente americano con el propósito de promover los intereses comunes.

X

Consideración de los mejores medios para dar más amplia aplicación al principio del arreglo judicial o arbitral de las diferencias entre las Repúblicas del continente americano.

XI

Consideración de los mejores medios para promover el arbitraje de cuestiones comerciales entre ciudadanos de diferentes países.

XII

Consideración de la reducción y limitación de gastos militares y navales sobre una base justa y practicable.

XIII

Consideración de la unificación de estudios universitarios e intercambio de títulos profesionales entre las Repúblicas americanas.

XIV

Consideración de los derechos de los extranjeros residentes dentro de la jurisdicción de cualquiera de las Repúblicas americanas.

XV

Consideración de la situación de los hijos de extranjeros nacidos dentro de la jurisdicción de cualquiera de las Repúblicas americanas.

XVI

Consideración de las cuestiones que se produzcan por un agravio inferido por un poder no americano a los derechos de una nación americana.

XVII

Estudio de un plan por medio del cual y con la aprobación de los eruditos e investigadores de los diversos países, se pueda llegar a establecer por los Gobiernos de las Américas un sistema, más o menos uniforme, para la protección de documentos arqueológicos y otros necesarios para la formación de una buena historia americana.

XVIII

Consideración de medidas tendientes a disminuir progresivamente el consumo de bebidas alcohólicas.

XIX

Futuras Conferencias.

Aprobado unánimemente por el Consejo Directivo de la Unión Panamericana en Washington en la sesión del 6 de Diciembre de 1922.

(Firmado): **Charles E. Hughes**
Presidente ex officio.

(Sello)
(Firmado): **F. J. Yánes**
Secretario.

AVISOS en las calles,
Tranvías, Ferrocarriles, Diarios
y Revistas

AFFICHES
CARTELES
CIRCULARES, ETC.

CALENDARIOS
CATALOGOS
FOLLETOS
AGENDAS