Edición de 22 páginas

LA NACION

Precio único en todo el país:
VEINTE CENTAVOS

SUSCRICIONES:
Por un año: $ 50.00 - Por 6 meses: $ 26.00
Por 3 meses: $ 14.00 - Por un año exterior: 110.00

AÑO VII — Santiago de Chile, Viernes 13 de Abril de 1923 — Núm. 2.282

PROGRESOS DE LA AVIACION

UN GRAN AVION ANFIBIO

Damos el grabado de uno de los mos tipos de aeronaves de la a Breget que no cesa de adetar en el ramo de aviación. Este leviatán del aire posee una abilidad y seguridad casi pertas y puede descender tanto en ra como en el mar. Puede conducir treinta y seis ajeros, y el equipaje consiente.

Estos aparatos los veremos en Chile tan pronto como se despache el proyecto de concesión a don Luis Testart, que se propone establecer una línea de Concepción a Iquique, pudiendo ampliarse hasta Puerto Montt y Arica.

El proyecto de concesión ha sido ya aprobado en general en el Senado, y el público, sobre todo las provincias del Norte que serán las más favorecidas por el despacho rápido de correspondencia, esperan con impaciencia el pronto y favorable despacho del proyecto de concesión que ha sido presentado por el Ejecutivo.

DEMOSTRACION

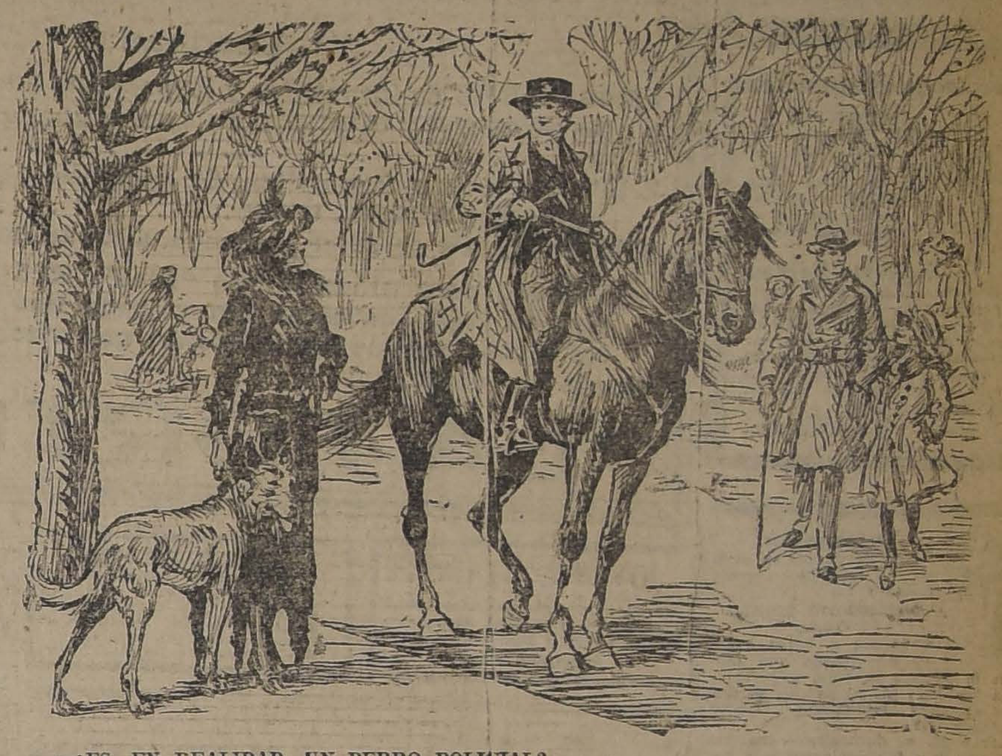

—¿ES, EN REALIDAD, UN PERRO POLICIAL?
—SEGURAMENTE. . . PASA TODO EL DIA DETRAS DE LA COCINERA.

EL CHISMORREO EN LA PLAYA DE MODA

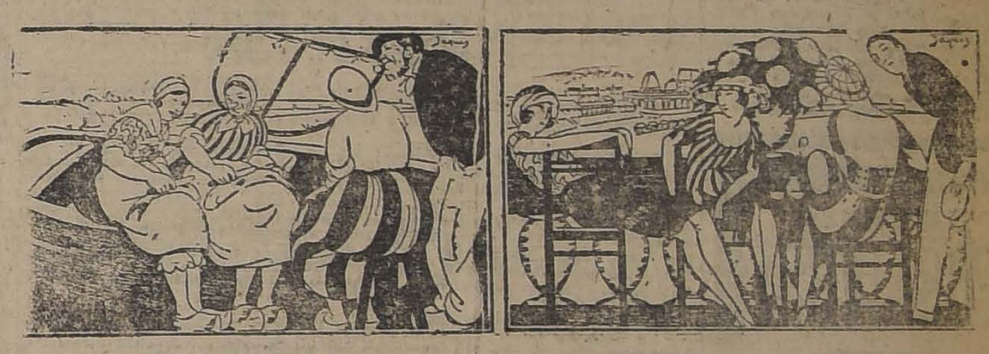

QUINCE DIAS ANTES — QUINCE DIAS DESPUES

LOS ADMIRADORES DE EINSTEIN

por JULIO CAMBA.

Al presentarse ante el público que llenaba el aula de la Facultad de Ciencias, el señor Einstein fué acogido con una gran salva de aplausos. Indudablemente, todos los allí reunidos le admirábamos mucho; pero si alguien nos pregunta por qué le admirábamos nos pondrá en un apuro bastante serio. Creo que hay en el mundo hasta una docena de personas que conocen la Teoría de la Relatividad. Estas personas, sabiendo lo que ha hecho el señor Einstein, quizá le admiren conscientemente, y yo, por mi parte, las admiro a ellas del mismo modo; pero en cuanto a mi admiración por el propio señor Einstein, como alguna de las personas mencionadas no me diga en qué se fundamenta, yo no podré explicármela nunca.

No. Yo no sé por qué admiro al señor Einstein, ni es probable que llegue a saberlo, como no me decida antes de nada, a hacer un viaje de varios años por la región de las matemáticas superiores. Cuando el señor Einstein comenzó a estudiar la mecánica del Universo se encontró con que todos nuestros sistemas de cálculo tenían la misma deficiencia fundamental que tiene, por ejemplo, un metro, medida que, si por efecto de la velocidad se acorta aparentemente en la misma proporción que los objetos a que se aplica, no podrá registrar nunca la variación de éstos. Nuestros sistemas de cálculo estaban, como si dijéramos, apoyados en la tierra, de cuyos movimientos participaban, y el señor Einstein quería un instrumento con el que pudiera retirarse a un punto fijo del espacio para trabajar desde allí en completa independencia de la dinámica universal. Un día el señor Einstein se paseaba muy preocupado por las calles de Zurich cuando se encontró a un amigo que le dijo:

—Ya tengo lo que buscas.

—¿El qué?

—El sistema de cálculo. Se llama cálculo diferencial absoluto. Hace muy poco que se inventó, y todavía no lo ha utilizado nadie. Tú podrías estrenarlo...

El cálculo diferencial absoluto, en efecto, había sido creado recientemente por unos señores que no sabían cómo colocarlo, ya que carecía de toda posible aplicación dentro de las matemáticas corrientes. Sus inventores lo tenían en casa así como quien tiene un juego de ajedrez, y, a veces, para pasar el rato, hacían con él alguna operación completamente d sinteresada. Einstein habló c ellos y entró en posesión del in trumento anhelado. Y si el ilus físico no hubiese podido constru nunca su Teoría de la Relativid sin valerse del cálculo diferenc absoluto, ¿cómo vamos a co prenderla nosotros con sólo nu tras viejas cuatro reglas?

Decididamente, los españo que sepan por qué admiran al ñor Einstein podrán contarse c los dedos de una sola mano. Y p esto es, sin duda, por lo que en cabeza, mitad de sabio y mitad violinista, del insigne confere ciante se encienden a veces u ojillos burlones que parecen cirnos:

—Vaya un lío, ¿eh? ¿Verd que en ningún momento de su da se han encontrado ustedes t desorientados como ahora?

J. C.

Madrid, Marzo de 1923.

Vinos
del país al mismo precio de VIÑA vende
Alfredo Blanchard
CALLE LA BOLSA 33

NECESITO
Casa amoblada chica, para dos personas. Pago hasta $ 400.
MONEDA 1061, OFICINA 12

GRAN DEPOSITO DE ASIMIRES FINOS
BANDERA 502
CASA DOMINGO PERRIER

Se Necesitan
repartidores o repartidoras competentes, para llenar las vacantes originadas con motivo de la ampliación de su servicio de reparto de diarios. Tratar de 9 a 10 A. M., en
AGUSTINAS 1269

EXTRA INDUSTRIALES
BOQUILLA AMBRE $0.40
¡¡PRUEBELOS!!

CASIMIRES
Gran liquidación por cuenta de Fabricantes europeos. Tenemos orden de liquidar 15,000 metros desde $ 14, 15, 16, 17, 18 hasta $ 30 metro.
Vendemos por cortes y por metros.
Santo Domingo 1086, esquina Bandera

TUBERCULOSOS
El que quiera saber cómo se han curado radicalmente y en pocos días centenares de tuberculosos, sin drogas ni inyecciones, mande su dirección a R. S., Casilla 1679, Santiago, para enviarle datos y numerosas pruebas que no es posible darlas en este aviso.

"LA NACION"
VALOR DE LAS SUSCRICIONES
:::: AL 31 DICIEMBRE ::::
$ 36.00
N|O.

MAYORES:

En el Sorteo verificado ayer por la Lotería Nacional Argentina resultaron favorecidos los siguintes números: con $ 80,000 argentinos, el número 30991; con $ 10,000, el número 27095; con $ 5,000, los números 30308 y 24399; con $ 2,000, los números 4826, 31733, 8541 y 8682; con $ 1.000, los números 35650, 41284, 17805, 31643, 19604, 23006, 22498, 8639, 24559, 1653, 17864 y 12540.

Lotería Nacional Argentina
SORTEOS DE ABRIL
Días 19 y 26, de $ 80,000 argentinos
ENTERO: $ 70 chilenos; QUINTO: $ 14 chilenos
Días 12, 19 y 26, de $ 20,000 argentinos
ENTERO: $ 30 chilenos; QUINTO: $ 6 chilenos

Casa E. Turri
Buenos Aires
Galería Güemes 356
Casilla 1772

Loterías de Montevideo y Madrid
MONTEVIDEO: Abril 18, de $ 100,000 uruguayos oro
ENTERO: $ 200 chilenos; Cada DECIMO: $ 20 chilenos
MADRID: Mayo 11, de 3.000,000 de pesetas el premio mayor
ENTERO: $ 1,000 chilenos; Cada DECIMO: $ 110 chilenos

DEFUNCION
Sociedad Mutual de Comerciantes
Habiendo fallecido nuestro estimado consocio, don
Cayetano Calderón Osorio
Rogamos a las Sociedades amigas y a nuestros consocios se sirvan acompañar sus restos al Cementerio General, hoy a las 4.30 P. M., partiendo el cortejo de la calle Esperanza 1202.
La Comisión de Sanidad.

DEFUNCION
Union Nationale des combattants
Nous avons la douleur de faire part aux Mambres de notre association de la mort de notre Camarade
Auguste Capron
décédé dans la nuit du 12 Avril a l'Hopital St. Vicent des suites d'une maladie contractée au service de la France. Son enterrement aura lieu Vendredi 13 courant a 17 heures. Le corps partirá de la rue du Panthéon N.o 1,000.
LE COMITE.

DEFUNCION
Habiendo dejado de existir mi querido esposo, padre y tío
DESIDERIO MELLA OLEA
Rogamos a usted quiera acompañar sus restos a la última morada, hoy Viernes a las 5 P. M. El cortejo saldrá desde su casa habitación, Camilo Henríquez 348.
Leonor M. v. de Mella.— Desiderio Mella M.— Arturo Guzmán y familia.

EXPRESION DE GRACIAS
Rogelia C. v. de Castillo y Francisco Castillo, dan sus más expresivas gracias a los amigos que acompañaron a su última morada a nuestra querida deudo
EMA CASTILLO

EMPRESA
FORLIVESI
Pompas Fúnebres
Compañía - 1037-1041
Atiende día y noche
TELEFONO 377

AVISO
Pongo en conocimiento del comercio y del público en general que se ha disuelto la Sociedad colectiva "Borie y Venegas" que jiraba en Maipú en el ramo de Droguería.
Se avisa que no se reconocerá cuenta alguna después de tres días.
Santiago, 9 Abril 1923.
ESTEBAN BORIE.
A-13.

CITE
de renta, hasta $ 120,000, se desea comprar, prescindiendo de comisionistas. Dirigirse a
M. C. R., CORREO 2
14-A

PAJA
capotillo trigo blanco picada para barro, colisa $ 2, larga para embalaje y cama, ofrece
LA GRANADINA
Av. Matta 1460. Teléf. 113, Parque

Papas Amarillas
DE GUARDA DESDE $ 9
Los 100 kilos carbón espino de primera clase, $ 12.50, afrecho 46 kilos $ 8.
Coke precio, ofrece
LA GRANADINA
Av. Matta 1460. Teléf. 113, Parque

CORREAS
REDONDAS DE SUELA
de 6 y 8 milímetros, para industrias.
OFRECE:
Guillermo Seemann
SANTIAGO
Rosas 1119. — Casilla 1964

"LA MISERIA. EL SUICIDIO Y EL IDIOTISMO, TIENEN POR CAUSA EL ALCOHOLISMO".

2.o DIA de LIQUIDACION de CALZADO QUE OFRECE EL DEPOSITO
"LA FORTUNA" - Puente 73

LOS PRECIOS QUE A CONTINUACION INSERTAMOS CONVENCERAN UNA VEZ MAS AL PUBLICO QUE NUESTRAS LIQUIDACIONES SON VERDADERAS

SEÑORAS

5,000 PARES de Zapatillas y Zapatones, en plantilla fina de charol y cabritilla, en tacos cubanos y Luis XV, a. . . . . $ 15.90
ZAPATONES y Zapatillas de cabritilla y charol, tacos cubano y francés, desde. . . . . $ 12.80
ZAPATILLAS de color y blanca, a mitad de su valor.

CABALLEROS

BOTIN de box-calf y cabritilla, en hormas de gran moda, a. . . . . $
BOTIN y Zapatón de box-calf, cabritilla, charol y color sólo, a. . . . . $
BOTIN y Zapatón fino emplantillado en cabritilla y box-calf, a. . . . . $

Calzado para niños marca "Picó", Rudloff y American Shoe, ofrecemos gran surtido a precios nunca vistos.
Unicos representantes del calzado fino para señoras marca "MIMI".
No olvide que las liquidaciones que ofrece esta Casa son efectivas, pudiendo comprar mercadería garantizada con un ciento de rebaja.

"LA FORTUNA" :: :: Puente 73

JOVEN CONTADOR
con conocimientos de taquigrafía y redacción comercial, desea ocupación en casa mayorista.
CASILLA 3909

JOYERIA Y RELOJERIA
DESIDERIO MELLA M.
30 - San Antonio - 30
Joyas y relojes en realización. Gran surtido en maletines de señora en marroquí y plata.
Composturas de relojes.

Sociedades Anónimas

Protección Mutua de Empleados Públicos de Chile

Cítase a Junta General Ordinaria para el Domingo 29 de Abril próximo, a las 2 P. M. en el local de costumbre.

En conformidad al artículo 21 de los Estatutos, el Consejo, en sesión de 8 de Enero último, formó la siguiente lista de recomendados para la elección de Consejeros: Alfonso José, Arancibia Manuel 2.o, Geywitz Jorge, Quijada Aureliano, Alvarado Juan A., Altamirano Carlos, Besoaín Arturo, Besoaín José M., Bustamante Julio, Echeverría Hermán, Errázuriz T. Fernando, Gómez W. Abel, Irarrázaval Patricio, Labra Ibáñez Luis, Lagos Dagoberto, Larraín Cotapos Luis, Magallanes Valentín, Shade Alberto, Mardones Francisco, Montaner Bello Ricardo, Rodríguez C. Manuel, Salazar Juan Fco., Schneider Alberto, Vergara R. Enrique y Yávar Nicolás.

Se hará en dicha Junta el escrutinio de la elección de Consejeros, y proclamación de los que obtengan las cinco más altas mayorías, y se tratará también de la Memoria del año 1922, etc.

EL PRESIDENTE.

Compañía Cervecerías Unidas

Desde hoy Jueves 12 del corriente, se repartirá en el Banco de A. Edwards y Cía., en sus oficinas de Valparaíso y Santiago, el dividendo final de $ 3 por acción, acordado en la Junta General Ordinaria de Accionistas de esta fecha.
Los accionistas residentes en Valdivia pueden obtener el pago en la oficina de la misma Compañía en Valdivia. Los registros de traspasos de acciones permanecerán cerrados hasta el día 12 del actual.
Valparaíso, 10 de Abril de 1923.
EL GERENTE.
A-17

COMPAÑIA DE SALITRES DE ANTOFAGASTA
CITACION A JUNTA GENERAL ORDINARIA
Por acuerdo del Consejo Directivo, se cita a los señores Accionistas a Junta General Ordinaria para el Sábado 14 del presente, a las 11 1|2 A. M., en el salón de la Compañía, calle Serrano N.o 200, para darles cuenta de la Memoria y balance correspondientes al año 1922.
En conformidad al artículo 22 de los Estatutos, todas las personas que al 14 de Marzo de 1923 aparecían inscritas en los Registros de la Compañía, tendrán voz y voto en la Junta.
Valparaíso, 4 de Abril de 1923.
ARTURO TITUS
Inspector - Delegado.
14-A

Compañía Chilena de Tabacos
DIVIDENDO PROVISORIO
Desde el día 23 del actual se pagará a los señores accionistas, en el BANCO ESPAÑOL DE CHILE, un dividendo provisorio de $ 2.00 por acción.
El Registro de Accionistas quedará cerrado desde el día 15 al 23.
Valparaíso, 13 de Abril de 1923.
EL DIRECTORIO.

COMPRO
BREAK para campo en magnífico estado. Tratar:
HUERFANOS 1179

AVISOS DE REMATES

REMATE

Ante el Cuarto Juzgado Civil de esta ciudad saldrán a remate el 11 de Mayo próximo, a las 3 P. M., las siguientes propiedades de esta ciudad:
AVENIDA DE LAS DELICIAS N.os 2700 a 2721, con frente de más de catorce metros.

MINIMUM: $ 115,000

ROMERO N.os 2638 a 2696, con frente de cerca de dieciocho metros, y que deslinda por el Sur con la anterior.

MINIMUM: $ 35,000

Facilidades de pago. Antecedentes en el Cuarto Juzgado, expediente Menores Moncho, autorización para rematar. Títulos en el estudio del abogado don Maximiliano Roldán, Compañía 1678.—El Secretario.

VACAS DE LECHERIA
Raza LINCOLN RED SHORTORN

paridas de ternero chico, dando 10 y 12 litros de leche al día; y
VACAS PREÑADAS, de igual raza, próximas a parir, cubiertas por toro fino, pertenecientes al CRIADERO CALLEJONES (Graneros), de don Eduardo Irarrázaval; y
VAQUILLAS HOLANDESAS cubiertas por toros finos del CRIADERO PROSPERIDAD, de los señores Letelier Picart Hnos. (Talca), se rematarán en la

FERIA "EL TATTERSALL"
El próximo **LUNES 16 DE ABRIL**
EL GERENTE.

REMATE

Por conclusión de Sociedad y liquidación de Comunidad, se rematará la

Hacienda "El Convento"

Ubicada en el Departamento de San Antonio, ante el Actuario don Abraham del Río, en su oficina, Morandé 226, a las 4 P. M., el día

14 de Abril de 1923

El remate se hará por hijuelas, por los siguientes minimums:

1.a HIJUELA LAS SALINAS	$	872,502.40
2.a HIJUELA LAS BURRIQUERAS	$	353,540.30
3.a HIJUELA LAS CASAS	$	1.473,957.30

y en el orden indicado.
Estas hijuelas tienen las siguientes superficies:

LAS SALINAS	3,500	hectáreas
LAS BURRIQUERAS	2,120	hectáreas
LAS CASAS	4,580	hectáreas

La propiedad en conjunto ha sido tasada por la Caja de Crédito Hipotecario en $ 3.093.000.
La propiedad hipotecada reconoce los siguientes gravámenes en bonos de la Caja Hipotecaria de 8% con ½% de amortización.

HIJUELA LAS SALINAS	$ 300,000
HIJUELA LAS BURRIQUERAS	$ 140,000
HIJUELA LAS CASAS	$ 560,000

Las bases pueden consultarse en la oficina del Actuario, y para visitar la Hacienda, dirigirse al liquidador,
DON ALEJANDRO GARCIA CROSS, CATEDRAL 2047.
TELEFONO 1607

Remate del Menaje de Casa
DEL SEÑOR JAMES STILTON
(POR AUSENTARSE DEL PAIS)
HOY VIERNES 13 A LAS 2 P. M.
249 PURISIMA 249

— HAY: —

SALON.— Piano vertical, lámparas eléctricas de 5 luces, amoblado dorado Luis XVI compuesto de: 1 sofá, 2 sillones y 6 sillas tapiz seda enjuncado, 1 vitrina, 1 mesa de centro, cubierta mármol, 2 pedestales, 1 consola con espejo y 2 sillas de centro, 3 cortinas de felpa azul, alfombra, choapinos, 2 grabados ovalados Luis XVI, columna giratoria y estatua mármol, juego de jardinera y 2 floreros cristal de Bohemia azul, cuadros al óleo, y diversidad de chiches finos de vitrina.
SALITA.— Pantalla eléctrica con cristal, alfombra Bruselas, amoblado color caoba incrustado tapiz seda azul de: 1 sofá, 2 sillones y 4 sillas, mesa centro caoba, 2 jardineras caoba y una consolita caoba y bronce con espejo, cortina felpa, cuadros, 1 violín y 1 victrola marca "Sonora" tipo grande.
ESCRITORIO.— Lámpara eléctrica, alfombra, amoblado roble americano de: Escritorio, cortina, 2 estantes, 1 archivador, 1 sillón giratorio, 1 mesita para máquina escribir con su sillón y 1 mesa centro redonda de roble, 1|2 amoblado tapiz cuero, 1 tintero, reloj americano de colgar, máquina escribir, cuadros y libros, etc.
COMEDOR.— Alfombra, amoblado estilo inglés de: 1 aparador, 1 trinche y 1 vitrina con marquetería, mesa de correderas y 12 sillas tapiz cuero, lamparita eléctrica, servicios de loza inglesa y de cristalería para 12 personas, cuchillería, gran pieza de centro de plaqué con espejo, jarros bandejas, bomboneras, canastillos y servicios té plaqué, 1 gran mantel hilo, 7 metros.
1.er DORMITORIO.— Alfombra cortada de 1 pieza, gran amoblado estilo inglés color caoba de: 2 veladores, 1 cómoda alta con espejo, 1 mueble toilette y 1 ropero de 3 cuerpos con espejos, lunas cortadas, 2 bonitos catres de bronce modernos, 2 colchones lana vellón, muy finos, 2 sobrecamas, servicios lavatorio, 1 diván felpa, cuadros, polveras y 2 frascos plaqué, 2 lamparitas velador.
OTRO DORMITORIO.— Alfombra lámpara 2 luces, 1 velador, 1 cómoda con espejo, 1 peinador y 1 ropero con espejos de 1 cuerpo estilo inglés color natural, 1 catre bronce moderno, colchón lana vellón, servicio lavatorio, amoblado asiento tapiz 1|2 seda y 2 cortinas felpa verde.
VARIOS.— Cocina a gas y batería de aluminio nueva, tina baño zinc, lavatorio desagüe, mueble vestíbulo con espejo, amoblados asientos, tapiz cuero y otro de mimbre, jardineras, sillas, mesas y pedestales al laqué, varillas bronce, etc.
A LA VISTA HOY DE 2 A 6.

ENRIQUE MANDIOLA EASTMAN
Martillero de Hacienda
A-13

Remate del Menaje de
DEL Sr. CARLOS PORTER
750 — VERGARA — 750
HOY VIERNES 13, A LAS 2 P. M.
POR CAMBIO DE RESIDENCIA
— HAY —

SALON.— Piano vertical HENRI HERZ, Amoblado ... rro seda. Mesa de centro. Boules franceses con aplicaciones de nácar y marfil. Estante de ... para chiches, Jarrones porcelana, Figuras de ... al óleo, Cortinajes, Alfombra tripe cortado de ... para a gas de 5 luces, etc.
SALA.— Amoblado estilo inglés color caoba tapiz seda y flores, con 1 sofá, 2 sillones y 4 sillas ... Estante para chiches, Pedestales, Jardineras, ... fombrado de una pieza, etc.
ESCRITORIO.—Amoblado estilo Chesterfield tapiz ... critorio Ministro color caoba, Sillón giratorio, ... libros, Archivador de cortina, Utiles de escritorio ... paño lacre, Alfombrado afelpado de una pieza, ... bronce a gas, etc.
COMEDOR.—Amoblado Renacimiento de nogal tallado ... moles plomos y lunas biseladas, Sillas asiento ... juncado, Servicio mesa loza inglesa, Cristalería ... Plaquees alpaca, Centro de mesa, Carpeta, ... suelta, Cuadros al óleo, Cortinajes, Lámpara a ... do, etc.
DORMITORIOS.— 4 amoblados de 3, 2 y 1 cuerpo ... gal con vitreaux, mármoles varios colores y ... Catres de bronce cuadrados y redondos, Colchones ... servicios de lavatorio, Muebles de asiento, ... Lámparas para velador, Utiles de toilette, ... brados, etc.
VARIOS. — Vitrola PATHE mueble de roble Americano Missión tapiz pergamoid. Paragüero estilo ... pejo biselado, Amoblado de mimbre, Plantas ... maceteros, Utiles para jardín, Manguera, ... y fierro para jardín, Cocina económica con ... Muebles para despensa. Utiles de cocina, etc.

VICTOR A...
Martillero de ...

Remate
DE INSTALACION Y VARIOS
BANDERA 270
El Sábado 14, a las 10 A. M.
— HAY: —
Cortina de fierro grande, para puerta de calle; vidriera muestrario, estanterías, mesones, mostradores, sillas, pedestales. divisiones de vidrio y de madera, dos lavaplatos de fierro, cocina a gas, lavatorio de patente, escritorio de pie, sofá de cuero, mesas de doblar, etc., etc.
A LA VISTA HOY.
Entrega inmediata y pago al contado.
Luis Tagle Velasco
Martillero de Hacienda

Remate de Prendas de plazo vencido

Hoy Viernes 13 de Abril, a las 9 A. M., el martillero señor Aldunate rematará en la **Casa de Préstamos "LA LA SAN FRANCISCO", calle Castro N.o 507,** las prendas no rescatadas y comprendidas entre los números 51,271 a 57,832.
Hay: prendedor con brillantes, violines y guitarras, máquinas de coser, paraguas, relojes y cadenas de oro y plata, carteras de plata, par colleras con brillantes, carteras de alpaca, muebles de dormitorio y comedor con mármol, arnés de tiro, catres de bronce y de fierro, manguitos y cuellos de piel, pulsera con brillantes y perlas, etc., etc.

Hoy Viernes 13 de Abril, a las **10.30 A. M.,** el martillero señor Sáez rematará en la **Casa de Préstamos "LA CHILENA", calle Castro N.o 506,** las prendas no rescatadas y comprendidas entre los números 18,363 a 22,153.
Hay: relojes y cadenas de oro y plata, carteras de alpaca, sillas de

Viena, máquinas ... dos, gargantillas ... revólvers, ... chones, sommiers, ... ro, capa de piel, ... nas de felpa y ... tar y de junco, ... res con mármol ...

Hoy Viernes ... 2 P. M., el martillero ... rría rematará en ... tamos "LA ..." Independencia N.o ... no rescatadas y ... tre los números ...
Hay: sobrecamas ... vers, peinadores ... jes y cadenas de ... guitos de piel, ... montar, máquinas ... de cuero, máquinas ... rrón bronceado, ... para auto de ... casimir, vestidos ... en gran cantidad ...

Hoy Viernes ... 4 P. M., el martillero ... ra rematará en ... mos "LA REPUBLICA" ... pendencia N.o ... rescatadas y ... números 2,067 a ...
Hay: máquinas ... y cadenas de oro ... casimir, retazos ... económicas, ... Viena, impermeables ... letín de alpaca, ... sommiers, ... ta, anatomía ... montar chilenas y ... con brillantes ...

El Sábado 14 ... 9 A. M., el martillero ... nate rematará en ... tamos "EL COMERCIO" ... San Diego N.o ... rescatadas y ... números 98,088 a ...
Hay: ternos ... blusas y calzado ... sobretodos, ... miers, sillas de ... servicio de mesa ... de seda y velo, ... banas, frazadas, ... manteles y ... coser, etc., etc.

El Sábado 14 ... 10.30 A. M., el ... verría rematará ... tamos "LA SIN ..." Diego N.o 1083, ... catadas y ... números 28,115 a ...
Hay: ternos ... blusas, batas, ... bretodos en ... y mantas, ... terior y de ... máquinas de ... y velo, paraguas ... lletas, retazos ... prendedores de ...

El Sábado 14 ... 2 P. M., el martillero ... ra rematará en ... mos "LA AFRICANA" ... Diego N.o 802, ... catadas y ... números 29,914 a ...
Hay: relojes ... plata, ternos ... batas, blusas ... cantidad, catres ... miers, sillas de ... rebozo, mantas ... vicio de mesa ... raguas, sobretodos ... ro, mantales, ... do piel y ...

Las prendas ... desde dos horas ... PAGO AL CONTADO

LA NACION

ntiago, 13 de Abril de 1923

. PROBLEMA DEL DESARME NTE EL CONGRESO PAN-AMERICANO

El interés despertado por las liberaciones de la Quinta Conencia Panamericana, entra en período álgido. La cuestión desarme se encuentra ya so- su mesa.

El Ponente de la Comisión de mamentos, señor Huneeus, ha tado ya los postulados que han de servir de base para el pate y para las decisiones finade la Asamblea.

Ha encontrado acentos majesosos el señor Huneeus para denar el fantasma siniestro de paz armada que oscurece los npos del mundo. Ha hablado la necesidad de evitar el crin secular de las guerras inús y de la conveniencia inmeta de despojar los nobles atrios de Marte de los resortes baros y crueles que una persión de la ciencia había sabido egarles para mengua y dolor la especie.

Ha hecho bien al dejar consncia de que Chile tomó la iniiva para agregar al programa la Conferencia, el tópico de reducción de los armamentos. imos nuestra opinión en el mento mismo en que se tomó iniciativa. No se nos ocultan las dificultades de todo género que debía encontrar. Sabíamos que hacer comprender nuesabsoluta imparcialidad en un blema que ya hemos empezapor resolver en nuestro país, casi tan difícil como alcanese grande y nunca bien ponado objetivo del desarme Conntal.

hile y la Argentina tienen anlas generaciones del presente el futuro, el honor insigne de er sido los dos primeros Esos que pactaron contra la paz ada y comprobaron la absoe imprescindible influencia esta clase de convenios ejeren el desarrollo del progreso ano.

ste ejemplo ha sido imitado empre con éxito. El Pacto de shington acaba de probarlo, ometer los recelos y los teses de las mayores potencias cas del mundo a un régimen distención y de confianza mu- que ha alejado todas las nu- que se amontonaban en el zonte.

e trata ahora de dar forma tica a lo que todos quieren ur-América. Hay unanimidad consagrar esos ideales. No la sobre los medios. Hay acuerpara buscar el procedimiento eficaz. No se borran sin emo los puntos de vista de los es que más afectados se sienpor los factores salientes del amentismo.

o hay ni puede haber discreias sobre las conclusiones de onencia.

onfirmar oficialmente el de- de los países nuevos del Nue- Mundo de mantenerse en paz erable, inmutable y perma- e.

ondenar la paz armada.

stablecer todos los procedi- tos y resortes de conciliación s medios preventivos usuales la diplomacia internacional, permitan zanjar los conflic- sin caer en estado de guerra. estringir las hostilidades al gítimo de la guerra; uniformar el derecho bélico de los pue- americanos con arreglo a los rdos más avanzados de los iernos y de las conferencias; gar los horrores de la lucha ada; amparar el comercio ítimo contra los submarinos; ibir los gases venenosos; de- er las poblaciones y plazas unes contra la guerra aérea. studiar la reducción de los amentos mediante tratados rnacionales en los cuales caEstado considere las fórmulas libremente estime más dis- s y oportunas para ese efecto. s ésta la plataforma de ideas de aspiraciones comunes que nforme del señor don Anto- Huneeus levanta con toda la estad y la esbeltez de una teoplatoniana.

os medios de empezar la pea- ción de estas expresiones de rina y de estos teoremas de luntad panamericana? La poía insinúa aquí un punto de ida, una base que uniéndolos dos por nadie puede ser reada.

stima que debe adherirse al ulo 1.o del Pacto de Waston, en cuanto establece: A) ninguna potencia pueda adir buque capital de más 35.000 toneladas ni buportador de aeroplanos que da de 27,000; y B) que ningún buque capital montará cañón de calibre superior a 16 pulgs.

s éste un máximum al cual an alcanzado todavía ni poalcanzar las escuadras surricanas después de las restricnes que el pacto citado impolos Gobiernos y astilleros de grandes potencias. Su fijación diata no hiere ningún interés. ceptar entonces el trazado estas líneas generales no difícil para nadie. ¿Pero sería esto el máximum? bría de separarse la Confesin adoptar ninguna otra da de esta índole? ¿Responquiera a los términos de la ación establecidos en el pro- a?

guramente la ponencia se ha ado a fijar bases de aproxión, dejando a la Asamblea la ltad de continuar más ade- , hasta donde sea posible querido, sin duda, colocarse un punto mínimo que junto patentizar su espíritu de imalidad la mantuviera en un no que de antemano se sabía era extraño a controversias. a Delegación Argentina, ha sintetizado con justicia y con acierto esta idea. El punto XII del Programa de la Conferencia habla de estudiar "la reducción de los gastos militares y navales bajo una base justa y practicable."

Dan estos términos la noción de algo más inmediato, de un procedimiento de más pronta y eficaz realización. La Delegación Argentina representa a un país que está directamente interesado en el problema.

Brasil ha desarrollado un vasto programa de armamentos. La Argentina no le ha seguido en este camino. No existe entre ambas repúblicas ningún problema ni controversia que pueda algún día llevarlas a la guerra.

Por la misma razón nada justificaría una puja de armamentos. Pero es el hecho invariable en la vida de los pueblos, que si uno se arma el vecino deba imitarle en la misma medida.

Y por este camino se va a parar muy lejos. Primero a la catástrofe financiera y al estagnamiento de las fuerzas económicas de un país. Más tarde a esa tentación fatídica que en todos los pueblos producen las grandes organizaciones bélicas.

Esa tentación lleva a la guerra porque la máquina necesita marchar. Y también se va a la guerra muchas veces por cansancio, porque ya no se puede resistir más el peso de esa paz, porque se comprende que el día de mañana no se podrán seguir adquiriendo armamentos y vale más terminar de una vez por todas.

He aquí el peligro que es preciso apartar de los campos de América. El Punto XII del programa permite adelantar aún más el estudio de las medidas que deben adoptarse. La primera piedra del edificio ha sido puesta con maestría.

Pensamos como los Delegados argentinos que puede avanzarse todavía, en conformidad al Punto XII. Y tenemos la esperanza ferviente de que el Congreso tendrá la voluntad, el poder, el altruísmo de ir lejos en esta noble ascensión a la cima de los anhelos de un conjunto de democracias, exponentes de una humanidad nueva y de un ideal sublime de fraternización y de labor.

AGITACION POLITICA EN FRANCIA

por JULIO MURILLO REYES

No podrán borrarse por mucho tiempo de nuestra memoria los primeros incidentes que ocurrieron en la Cámara Francesa cuando la campaña ruda contra el diputado comunista Cachin, acusado por el Premier Poincaré de haber dado en los diversos establecimientos visitados por él, en la región del Rhur ocupada ya por las tropas francesas, una serie de conferencias subversivas encaminadas a predicar la resistencia de parte de los obreros alemanes, porque en su entender se trataba de una política de pánico.

Se recuerda la famosa sesión en que el Gobierno solicitó su desafuero para procesarle y enviarlo luego a la cárcel, donde actualmente se encuentra, sesión que terminó en un horrible pugilato, destacándose como boxeador eximio, el príncipe Murat, que dejó en el suelo a varios de sus contendores-mientras la extrema izquierda entonaba la "Internacionale" y los grupos moderados contestaban con la "Marsellesa".

Esa campaña sorda contra el Presidente del Consejo en cuyas manos se encuentra la dirección general de la ocupación de la región del Ruhr, hombre de una tenacidad admirable, trabajador infatigable, ha continuado, y el espíritu público ha creído ver abrirse una grieta en los diversos grupos políticos, sobre todo desde que M. Poincaré, que cuenta con fuerzas decisivas en ambas Cámaras, ha declarado que sus numerosas labores le impiden acudir a responder las interpelaciones que tiene sobre tabla, y ha logrado que ellas sean postergadas.

El Premier sostiene que Francia no pretende tomar la dirección de las industrias alemanas, pero sí controlar la producción para salvaguardiar sus derechos que silencia el Reich.

En verdad, dentro de la rápida ocupación que se ha hecho de esa magna zona carbonífera que alimenta más de tres millones de habitantes, de los cuales no menos de quinientos mil mineros, se han producido incidentes, y ello tiene su explicación, ya que difícilmente han podido cambiar de economía centros de tanta importancia como Düsseldorf o Essen.

La política alemana que deseaba ocultar sus riquezas, sangre de su trabajo, estaba más atenta a renovar sus fuentes económicas que a reedificar ruinas y ruinas: se trataba de cierta obstrucción que meditada, Poincaré creyó oportuno dominar.

Esos anhelos que tienen eco en la voluntad de la mayoría, han encontrado tropiezos de parte de seres por demás poderosos, como ser Monsieur Loucheur, que no ha trepidado, nos anuncia el cable, en hacer viaje especial a Londres, portador de ciertos acuerdos que lleva en su carpeta y que piensa dar a conocer.

Ese grupo que desea una "entente" económica franco-alemana, sostiene que en los momentos actuales no es un crimen definir lo que se desea y confesar donde se piensa llegar.

¿Es posible esa "entente"? Recordemos que Thyssen aseguró que se pudo firmar un acuerdo en 1919 y hasta 1920, pero que habiéndose opuesto Francia "hoy, continuó, nos hemos arreglado para dejarla a un lado".

¿Será, acaso, esa la verdad, ya que en cierta ocasión y casi oficialmente el Gobierno alemán declaró que podría sostener su capacidad industrial unos seis meses sin verse obligado a recurrir en absoluto a sus riquezas mineras, hoy en poder de sus vencedores?

Y ese plazo fatal se aproxima, y para nadie es ya un misterio en Europa (hoy nada se hace sotto voce) que se está tramitando un trust metalúrgico real y absoluto por medio de las combinaciones en que están empeñados todos los grandes acaparadores de esa potente industria.

¿El viaje de M. Loucheur no será quizá la primera tentativa seria de los fuertes accionistas para tratar de dar solución a este complicado problema que tiene dividido al Viejo Continente? Pero los deseos que formulen ciertos particulares podrán llegar acaso a tornarse en realidades efectivas, cuando se tiene que observar que las deudas contraídas son obligaciones que comprenden un Estado con otro Estado, y no el bien de pocos debe ser la ruina de todos.

Una imperceptible telaraña parece extenderse sobre el horizonte francés que ya volvía a sus bellos colores de antaño después de haber enrojecido largos años; pero tengamos fe en que la justicia primará sobre la ambición.

J. M. R.

EN CASABLANCA

GRAN HACIENDA: 5,000 Hectáreas
350 regadas, 400 fácil riego, ricos suelos

EN LIMACHE - 120 cuadras
BUEN FUNDO, bien regado, ricos suelos

EN QUILLOTA - 150 Cuadras
Abundantemente regadas, muy buenos suelos

EN LIGUA - 520 Hectáreas
115 regadas, los mejores suelos de la zona
Precios de Ocasión. Grandes facilidades de pago.

Sección Fundos

ALEJANDRO GREENE CRUZAT
Alejandro Greene Valverde
TEATINOS 86. — CASILLA 3722

Aproveche la Gran Baja de Precios en

ACUMULADORES

Prest-O-Lite

Y en infinidad de ACCESORIOS que tenemos en existencia para TODA MARCA DE AUTOMOVILES.

Visite nuestro Almacén de Ventas

y se convencerá de que

GIBBS & CIA.

con sus Agencias y Talleres establecidos en todo el país, le ofrecen la oportunidad de poder equipar BIEN su automóvil con un MINIMO gasto.

Unicos Agentes para Chile de las famosas baterías

"PREST-O-LITE"

GIBBS & CIA.

SANTIAGO :-: VALPARAISO :-: CONCEPCION
ANTOFAGASTA :-: IQUIQUE

Alquilo

LOS PROPIETARIOS NO PAGAN COMISION

DELICIAS N.o 2358.— Altos recién pintados y empapelados. Constan de seis dormitorios, gran salón, sala, escritorio, gran hall, comedor, pieza de baño, repostero y 2 piezas de servidumbre en el segundo piso. Tres dormitorios más en el tercero, Mirador. Luz eléctrica y gas. Canon: $ 900.

EJERCITO.— Próxima a la Alameda.— Espléndida casa en altos con todos sus pisos de parquet. Consta de 4 dormitorios, gran salón, dos antesalas, escritorio, magnífico comedor, gran hall, galería de invierno, dos piezas de baño, una de ellas instalada y dependencias. Luz eléctrica y gas. Canon: $ 1,500.

Carlos Ossandón B.

Bandera N.o 168.—Teléfono N.o 1080

Instituto San Martín

SAN MARTIN 64. — TELEFONO

INGLES 213

Internos, medio-pupilos y externos. Humanidades, preparatorias y kindergarten. Profesores de Estado. Exámenes válidos en el establecimiento. Profesorado, señores Ernesto Melo Aguirre, Agustín Rivera, Aliro Aceval, L. Sazié, Esteban Mora, J. Cuadra Gormaz, Filidor Herrera Lagos, M. Fuentes, R. Barría Oyarzún, etc. Pídanse prospectos. Matrícula abierta. Clases funcionando.

LABORATORIO CLINICO
— DEL —
Dr. Leonidas Corona T.
SANTIAGO
Delicias 868. — Teléfono 2483
Reacción Wassermann. Sección de Química. Sección de Bacteriología.
AUTOVACUNAS

CEBADA

Purifica
CORREA Y CIA.
Delicias 3311
Casilla 4556

Sociedad Vinos de Chile
TIENE BUENOS VINOS

PICHILEMU

por SANTIAGO VICUÑA SUBERCASEAUX

La provincia de Colchagua con sus valles que nada tienen que envidiar a las mejores praderas del Aconcagua y del Maipo, conduce al viajero por su ramal de Alcones, sobre un trayecto de alegres huertos, de emparrados y de viñedos que inclinan sus ramas al peso de los frutos; de extensos trigales y de praderas dilatadas en las que pastan mansamente el ganado y los rebaños.

Es toda la zona una fértil y amable campiña en la que de tiempo en tiempo, se atraviesan poblados maltrechos, soñolientos: pueblos de nuestra tierra, formados sin embargo, por esos mismos hombres a quienes la tierra ha enriquecido sin despertarles, como por gratitud, ningún sentimiento de belleza ni de ornato.

Los griegos decían que los pueblos se reconocían por sus ciudades.

Para nuestro país, este aserto resultaría bochornoso. Nuestro estilo no es propiamente griego; es quillotano.

Reconózcasenos por nuestras montañas, por nuestros campos, por nuestro cielo. Por nuestras ciudades nos encontramos fuera de toda comparación!... Pero no es el cuento de ahora el de las ciudades, ni el de los campos, sino el del mar.

El mar es de un aliciente tal, que se camina hacia él, soportando distancias, esos días de fuego de los soles de Enero; soportando aquel gentío veraneante que devora gallinas con cebollas, huevos duros; soportando moscas y conductores que se detienen unas hasta en los labios y en los ojos, y los otros media hora en cada estación; pero es, al fin el mar el que se presiente; el mar transparente y azul de Pichilemu.

Larraín Alcalde es la estación de término, a una distancia de doce kilómetros de la playa, de un ferrocarril que hace veinticinco años que se construye y que pudo estar terminado hace quince.

No podía faltarle a aquella dilatada costa quien se convirtiese en enamorado de sus mares; y así, a la manera de un genio creador, llegó un día hasta ella quien habla, al sentir el soplo de sus orillas imponentes, al pálpito de sus brisas regeneradoras, vigorizantes, de concebir una empresa que no tardó en convertirse en la más franca y atrevida realidad.

La comarca lánguida, lejana, se convirtió una mañana, como después de una noche de agitado sueño, en una factoría de actividades inmemorables: maestros, herreros, albañiles acometieron por doquier, como soldados de un ejército de reconstrucción, y los desganados, macilentos pescadores sacudieron su inercia y se hicieron obreros, operarios de ese ejército que cambiaba las chozas en chalets, las holladas en caminos, los pantanos en vergeles y la miseria en un río de abundancias!...

A poco surgió un balneario con sus hoteles; el mar se rodeó de terrazas de admirable y eficaz arquitectura marítima; graciosos jardines, severos y magníficos bosques, reemplazaron las abruptas colinas y una usina eléctrica encendió por la noche focos de poderosa luz que por la primera vez lastimaron pupilas que parecían condenadas a una eterna oscuridad!

Ese hombre no fué otro que don Agustín Ross.

En otra tierra que la nuestra, a un hombre de empresas semejantes, de tamaños anhelos, se le tienden rieles de plata, se le impulsa, se le conforta y, por fin, se le aclama.

La política, sin embargo, le opuso todas las barreras y todos los obstáculos!

Increíble; pero exacto.

En política, el señor Ross tuvo y tiene por norma la sana y austera administración de las finanzas públicas, y en oratoria, su propaganda escrita, son y han sido como un azote para todos esos Ministros de Hacienda que ya ineptos, ya aventureros, han comprometido su buena marcha y poco menos que dilapidado sus caudales.

¡La represalia estaba escrita!...

Todas las Administraciones de los últimos veinte años, se han empeñado en demostrar algo más que un espíritu reacio a la continuación del ferrocarril a Pichilemu y entendemos que sólo el actual Gobierno, a quien le corresponderá darle término, ha dado, más o menos, un lento impulso a su continuación en el último Verano.

¡Hoy día se vive con menos odio!...

Pichilemu no tiene un puerto, no; pero tiene un extenso, enorme estuario, defendido al Norte por altas montañas que se internan en el Océano en forma de inmejorable defensa, y la mejor prueba de ello es la de que los navegantes invernales se internan en él durante las rigurosas travesías en busca de refugio; los vientos del Sur la azotan en el Verano: Pichilemu es también una península; pero nunca de modo que perturben siquiera la apacible bondad de su playa bañera que es la mejor del litoral.

El antiguo muelle destruído el año 91 por causas que atañen a la revolución de los hombres, no a las de las aguas, está ahí con su antigua y sólida base, pidiendo a voces su reconstrucción. El solo bastará a las necesidades de embarque y desembarque que requiere el extenso ramal y sus afluentes.

El término de un ferrocarril que llegue hasta el Océano, debe ser a lo menos un muelle, y Pichilemu no requiere sacrificios fiscales, no quiere sino el muelle que le quitaron.

El señor Ross tampoco quiere, lo hemos dicho ya, que el Fisco gaste ni un cartucho de caramelos y ha hecho hacer, de su cuenta, los estudios del puerto que Pichilemu habrá de necesitar en lo futuro.

El todo lo había previsto e ideado a la sola contemplación de un ferrocarril en construcción: el mejor balneario de la República; los mejores hoteles, la mejor salubridad; menos que los años corrían para su corazón, ya octogenario, sin que los tramos del ferrocarril se dieran prisa alguna en llegar a prestar ayuda a los esfuerzos gigantescos de un gran chileno.

S. V. S.

(Continuará).

Notas Políticas y Parlamentarias

LOS COMITEES ELECTORALES ALIANCISTAS, REUNIDOS EN LA MAÑANA DE AYER, DEJARON MUY AVANZADO EL ESTUDIO DE LA UBICACION DE CANDIDATURAS DE DIPUTADOS

Se estima que en la reunión de hoy puede quedar terminada esta tramitación y se entraría en seguida a considerar algunas cuestiones derivadas de las aspiraciones de algunos partidos a unas mismas ubicaciones

EL H. SENADO CELEBRARA SESION EL MARTES PROXIMO, PARA OCUPARSE DEL PROYECTO QUE PRORROGA LA CONCESION DEL FERROCARRIL SALITRERO

Carta del diputado don Juan Pradenas Muñoz, aceptando la diputación demócrata por Santiago

PACTOS ELECTORALES ALIANCISTAS

Los Comitees Electorales Aliancistas se reunieron ayer, a las 9 A. M., prosiguiendo en la ubicación de las candidaturas a diputados, las que dejaron bastante avanzadas y considerando favorablemente la cuota que se ha designado a los liberales democráticos y que fluctuaría entre 18 y 20 diputaciones.

Según algunas informaciones la ubicación de las diputaciones quedaría terminada en la reunión que los comitees celebrarán hoy, a las 9 A. M.

En este caso se procedería a formular de una manera concreta al Partido Liberal Democrático las proposiciones que se han acordado hacerle en reuniones anteriores.

Una vez la proposición en conocimiento de los dirigentes balmacedistas, estos procederían a citar a su Junta Ejecutiva a fin de estudiarla y resolver la contestación que se daría a los Comitees Aliancistas.

SESIONES DEL HONORABLE SENADO

El H. Senado celebrará sesión ordinaria el Martes próximo en el local de la Sociedad Nacional de Minería.

Se ocupará en esta sesión del proyecto de ley que prorroga la concesión del ferrocarril salitrero de Antofagasta.

CAMARA DE DIPUTADOS

La Cámara de Diputados es posible no celebre sesiones en la próxima semana.

El Comité Parlamentario Radical que se encontraba citado para tratar sobre esta cuestión no se reunió, habiendo además ambiente entre diversos miembros de los comitees, para no pedir sesiones hasta que no se encuentren despachados los presupuestos.

En este caso los comitees se reunirán el Jueves próximo para ponerse de acuerdo y pedir sesiones ordinarias.

LOS COMITEES PARLAMENTARIOS

Los Comitees Parlamentarios se encontraban citados para ayer tarde por la presidencia de la Cámara, a pedido del Ministro del Interior, señor Saavedra, a fin de ocuparse del proyecto de reconstrucción de las ciudades de Vallenar y Copiapó destruidas por el terremoto de Noviembre.

Esta reunión no se efectuó por falta de número, a causa de no haber llegado las citaciones correspondientes con la debida anticipación.

COMISION INVESTIGADORA

Ayer se reunió nuevamente la comisión investigadora del affaire salitrero, oyendo una exposición hecha por el señor Carlos Balmaceda.

Acordó nombrar una sub-comisión que tendría por misión instalarse en las oficinas de la Compañía a fin de investigar en ellas los hechos ocurridos.

COMISION MIXTA DE PRESUPUESTOS

La Comisión Mixta de Presupuestos que estaba citada para ayer, no se reunió por falta de número.

El estudio del Presupuesto de Instrucción que debía proseguirse en esta sesión se continuará el Martes próximo, fecha en que debe reunirse nuevamente la Comisión.

JUNTA CENTRAL RADICAL

El Domingo próximo sesionará extraordinariamente la Junta Central Radical, con el objeto de oir a los delegados que las Asambleas de provincias enviarán a la capital a una gran reunión de representantes de ellas.

Asimismo se designará a los miembros que han de reemplazar a los señores Celis y Salas Romo en la Comisión Electoral.

CENTRO RADICAL DE TEMUCO

Hemos recibido de nuestro corresponsal en Temuco la siguiente comunicación:

Temuco.—"La Nación". — Hoy se reunió en asamblea a la cual asistieron numerosas personas el Centro Radical de esta ciudad, resolviendo enviar felicitaciones a la Junta Central del Partido por el proyecto de separación de la Iglesia del Estado.

Acordó también enviar otro telegrama de felicitación al diputado señor Arturo Lois por la valiente y sostenida campaña doctrinaria que ha desarrollado, e invitándosele a dar una conferencia sobre este particular en la ciudad de Temuco.—Corresponsal.

CANDIDATO A DIPUTADO POR SANTIAGO

Días atrás dimos cuenta del ofrecimiento hecho por algunos miembros del Partido Demócrata al diputado señor Juan Pradenas Muñoz, en el sentido de que aceptase su concurso para la diputación por Santiago.

Damos a continuación la contestación dada por el señor Pradenas Muñoz:

Ciudadanos: Blas 2.o Mandujano, Julio E. Ramírez, Santiago Wilson, Guillermo Martínez, Emilio Pareto, Juan B. Huerta, Antonio Vidal C., Manuel F. Romo, Alejandro Barañao, Carlos Cifuentes, Luis S. Bize, Miguel Concha, Juan M. Contreras, Felipe 2.o Díaz, E. Guarache, Alamiro Allende, Máximo Bravo, Caziano Soto, Pedro Uribe V., Gaspar Baloffet, Ceferino Carreño, José M. Araneda, Juan B. Lorca, Julio Mejías, Juan Trujillo, Ramón Hernández, Desiderio Renault, Felipe Díaz F., Guillermo Alvarado, Tomás Romo, Juan E. Rebolledo, Luis Carvajal, Carlos Flores R., Francisco Arraza, Marcial Barrera, Herminio Barrera, Rogelio Rosas, Eduardo Rodríguez, Felipe Oteiza, Rogelio Caroca, Fernando Nateluna, Guillermo Linak, Ricardo Gilbert, Buenaventura Carreño, Ismael Retamales, Carlos Ibáñez, Juan 2.o Alfaro, José M. Cerda, Félix Miranda, David Escobar, Guillermo Altamirano, Joaquín Ramírez, Julio Cabezas, Juan D. Tobar H., José Peña, José H. Valenzuela, Manuel Méndez, Eulogio Cañete, Ernesto Yáñez P., y demás firmantes.

Estimados correligionarios:

Sólo hoy me es dable contestar a vuestra nota tan llena de honrosos conceptos para el Diputado por Lautaro y por medio de la cual me ofrecéis vuestro generoso, desinteresado y entusiasta concurso para la diputación por Santiago.

Os agradezco desde lo más profundo de mi corazón una y otra cosa. Jamás pensé que mi modestísima labor en la Cámara, pudiera hacerme digno acreedor a tan generoso aplauso, de más de medio millar de mis correligionarios santiaguinos y fuera ello aliciente poderoso para tan grande como inmerecido premio.

Afirmáis la verdad cuando decís que estaba yo resuelto a no volver a la Cámara. Era este mi más firme y decidido propósito.

Influía en mi ánimo para adoptar esta resolución, factores de orden complejo, que sería largo enumerar y que no cito hoy, por no

Radiotelefonía

De ocasión se vende un receptor telefónico y telegráfico marca Pekam con amplificador de dos válvulas y teléfonos. Alcance de ondas hasta 1,500 metros.

AGUSTINAS 1122

Planchas

PERFORADAS DE ACERO

de 1 y 2 milímetros de perforación, de 2 por 1 metros.

Planchas perforadas de acero del N.o 4 al 30, de 1.65 por 0.65 metro.

OFRECE

Guillermo Seemann

SANTIAGO

Rosas 1119. — Casilla 1964

El Alimento Ideal

Para niños y enfermos es nuestra

LECHE Y CACAO PEPTONIZADO

Primer Premio en la Exposición Industrial

Laboratorio Chile - SANTIAGO

LAS REFORMAS DOCTRINARIAS DEL PARTIDO RADICAL

ENTREVISTA CON EL DIPUTADO POR COQUIMBO, D. AQUILES VERGARA VICUÑA, SOBRE LA SEPARACION DE LA IGLESIA DEL ESTADO

"No combato ninguna religión, ni ningún dogma, sino que abogo con resolución y franqueza porque en nuestra patria no continúe imperando el oscurantismo de la opresión doctrinaria y porque los fueros de la conciencia sean respetados como cosa sagrada por creyentes e incrédulos"

Tema de palpitante actualidad es el problema que resoluciones recientes de la Junta Central Radical han planteado a la consideración de los Poderes Públicos y de la opinión liberal del país, acordando propiciar proyectos de reformas constitucionales de alcance y trascendencia doctrinaria. Entre las aspiraciones del Partido Radical, figura en lugar preeminente, la de obtener la pronta dictación de la ley separatista de la Iglesia y del Estado. En ediciones anteriores dimos a conocer a nuestros lectores la carta que el presidente del Partido, señor Aguirre Cerda, envió a los Ministros de Justicia y de Hacienda, señores Salas Romo y Celis, interesante documento en el cual el jefe del radicalismo sintetizaba el pensamiento que inspiró la resolución de la Junta Directiva del Partido.

Completarían aquellas interesantes declaraciones del señor Aguirre Cerda, las que reproducimos a continuación obtenidas en una entrevista que hicimos ayer al diputado por Coquimbo y presidente de la Comisión de Relaciones Exteriores de la Cámara, don Aquiles Vergara Vicuña.

El señor Vergara Vicuña, joven político, de acentuada orientación doctrinaria, ha alcanzado en su corta carrera política, una situación brillante y destacada no sólo por la firmeza de sus convicciones sino también por una fecunda y constante acción parlamentaria de bien público general.

Propusimos al señor Vergara Vicuña el problema doctrinario de la separación de la Iglesia y del Estado, y nos dijo:

"Al referirme a esta materia que una justa y bien fundada iniciativa del organismo directivo de mi partido ha puesto nuevamente de actualidad ante la opinión del país, quiero hacerlo con la mayor sinceridad y sin apasionamientos mezquinos o interesados, de ninguna especie.

"Por temperamento y también por convicción, yo no milito en esa numerosa legión de personas que han hecho de la línea media y de las posiciones equidistantes o transaccionales el eje central de apoyo de sus actividades políticas.

"A mí me agrada expresar mis opiniones sin ambages, ni temores, y no tengo entonces, por norma el aceptar claudicaciones o limitaciones del pensamiento en ninguna de aquellas cuestiones que puedan afectar a la existencia moral o material de la colectividad.

"Por el contrario, soy de los que creen que, mientras mayor sean la cobardía y estulticia ambientes para apreciar los problemas científicos o intelectuales, mayor es la obligación de los hombres libres, que carecen de prejuicios, que se han educado conforme a las orientaciones filosóficas de la época, que han adquirido una amplia y comprensiva cultura moderna, de ser valientes propulsores de las ideas de renovación y de progreso.

"Como ustedes ven, insensiblemente voy dando mayor importancia en esta vieja cuestión mal llamada "problema religioso" o "lucha religiosa", al aspecto que tiene de cultura y de educación, sin desconocer, por otra parte, la importancia necesaria y trascendental que tendrá para el Estado la buena solución del asunto en el orden económico social y político; y creo también, sinceramente, que la Iglesia Católica no tendrá por qué arrepentirse si acepta este criterio, que es del punto de vista moral como material, lógico, indispensable y en su esencia civilizado.

"Yo me pregunto: ¿Habrá alguien medianamente culto, o con sentido común de hombre de siglo, que se atreva a imponer sus ideas, convicciones o creencias al resto de sus semejantes, por un medio o recurso sistemático que no esté basado en la sana razón y el libre examen?

"¿Es respetable y serio que los creyentes pretendan permanecer en este estado de cosas, sólo para aumentar el número de los prosélitos de su culto o para fortificar el arraigo material que los une a la sociedad?

"A mí me parece que en este campo que se dice espiritual, que algunos creen más de otro mundo que de éste en que vivimos, sólo debían actuar los que realmente hubieran sido tocados por la mágica varilla de la fé y fueran almas convencidas de la celestial redención humana.

"Si es el primer procedimiento el que contra toda razón procuran eternizar, no digo propiamente los católicos, sino los vulgo-beatos de

DIPUTADO SEÑOR AQUILES VERGARA VICUÑA

Chile ¿qué prestigio moral podrán darle a esta cura de almas, semejantes discípulos de Cristo? ¿Por qué se olvidan de las enseñanzas sublimes del filósofo de Nazareth, los continuadores de aquellos que ungieron a su persona como el Mesías prometido, a sus predicados el Evangelio de una nueva religión, que en el transcurso de los siglos más tarde, conoció la grandeza de sus mártires, que fué, a su vez, empañada en otra época posterior por las tortuosas sentencias del Santo Oficio?

Mártires e inquisidores constituyen hoy en día un violento contrasentido con la civilización contemporánea.

"Los primeros han aureolizado con un nimbo de gloria, por decirlo así, el culto de los cristianos, y los segundos, han ensombrecido aquellos dogmas, que propagados por la más cruel intransigencia, antes que respetados u observados eran más bien temidos.

"Pero de entonces acá, repito, las cosas han cambiado y la humanidad ha podido ir desenvolviéndose con relegación paulatina de todas las rémoras y errores del pasado.

"Aquí en nuestro país, sensible es verse precisado a señalarlo, la mentalidad y el criterio de nuestros políticos (hablo en general), no han alcanzado aún dentro de su precaria evolución el verdadero y político plano de tolerancia, y liberalidad soñado por los espíritus avanzados y previsores; y así vemos que cuando con respetuosas y fundadas razones se insinúa una forma de consagrar en nuestra legislación positiva la libertad de culto, y el respeto a todas las ideas o creencias, factores indispensables para la armonía política y social, se alzan voces destempladas, gritos que parecen escapados de las cavernas e la pre-historia, que califican estos propósitos, como productos del odio, como actos de conveniencia electoral, como alardes de ateísmo, como síntomas de anarquía y otros desatinos por el estilo.

"Yo creo firmemente que no hay ningún individuo de criterio liberal que combata a la religión en sí misma. El verdadero fundamento de nuestras ideas es la tolerancia y para hacerla efectiva debemos deparar a nuestros conciudadanos el que puedan juzgar con libre albedrío los principios que contengan los dogmas religiosos cualesquiera que ellos sean.

"Además estoy convencido que cuando la religión se aparte del comercio humano en nuestro país crecerá en prestigio y aún en adeptos.

"Para mí hay una razón indiscutible para apreciar como una torpeza sin nombre la fanática oposición de algunos conservadores a la idea del advenimiento del Estado laico, y es que es de todo punto inadmisible, absurdo y anti-natural que un credo que se precia de origen divino necesite de la contribución de los que no lo profesan, y lo que es todavía más grave, que intente incorporar en el número de sus afiliados aun a los que declaradamente son refractarios o simplemente inobservantes.

"Las inspiraciones divinas no deben ser objeto ciertamente de la propaganda y divulgación que se estila con otros objetos o formas del pensamiento.

"En esto como en todo debe haber honradez y dignidad.

"La religión es un freno moral y un gran factor en la vida social cuando es practicada por la conciencia individual de cada ser, pero se hace opresora e inconveniente apenas despunta en sus ministros o adherentes, como ocurre entre nosotros, la ambición de actuar como miembros de una poderosa institución, de un fuerte poder temporal.

"A este respecto, frescas están todavía las públicas aclamaciones de la juventud católica de Santiago, que desfiló por las calles al grito: ¡Viva el Papa-Rey!

"Es innegable que en Chile es este anacrónico y siempre latente problema doctrinario causa de muchas perturbaciones, y de la más grande de las divisiones que secciona a la familia chilena. Aunque en estos últimos tiempos la cuestión ha permanecido tranquila, y si se quiere olvidada, ello no indica que haya desaparecido.

"En el extranjero, en la casi totalidad de los pueblos cultos ya se ha legislado sobre la materia, sin menoscabo el que menor para la Iglesia y sus fieles. En España misma, la nación más histórica y profundamente católica del mundo, ya se han operado conquistas liberales que aquí en nuestra joven y progresista República aún se ven muy distantes.

"Ultimamente, sin ir más lejos, elementos de un gobierno moderado añadieron al régimen tributario español las contribuciones que lógicamente deben pagar las propiedades y las rentas de la Iglesia.

"En fin, sería muy largo continuar explayando opiniones sobre este tópico que considero de excepcional importancia, pero quiero antes de terminar decir a ustedes que yo no combato las creencias de los fieles de ninguna religión determinada, ni tampoco ningún dogma—un inequívoco sentimiento de tolerancia y de cultura me impediría hacerlo—sino que abogo con resolución y franqueza porque en nuestra patria no continúe imperando el obscurantismo de la opresión doctrinaria y porque los fueros de las conciencias sean respetados como cosa sagrada por creyentes e incrédulos.

AQUILES VERGARA VICUÑA.

Diputado por Coquimbo

DE LA COMISION DE ... CENTRO DE PROPAGA...

ASI HABRA GLORIA PARA D... LAS ALTURAS...

El acuerdo de la Junta Central del Partido Radical respecto de la vieja cuestión religiosa, ha despertado una tempestad de alarmas bien infundadas en las filas del Partido Conservador-clerical.

Hay por allí quienes se ofrecen ya con seráfica unción para ser beneficiados como los primeros mártires de esta nueva campaña contra la fe; otros que buscan subterráneos propicios para las nuevas catacumbas que servirán de albergues a los modernos perseguidos; y—por último—han surgido no pocos iluminados que buscan sin encontrar en el mercado, sandalias a la medida de aquellas que llenó de polvo en los caminos de Occidente, Pedro El Ermitaño.

Y en realidad de verdad, la cosa no dá para tanto por mucho que se esfuerce la imaginación.

Se trata nada más que de reparar una injusticia latente e innegable.

No es posible pretender con éxito que los ciudadanos todos de este país puedan seguir contribuyendo al mantenimiento de un culto que no es profesado por todos ellos.

En buena hora que los creyentes entreguen lo que estimen conveniente para la propaganda de la fe religiosa; pero el Estado—que representa a todos los ciudadanos sin distinción de ideas religiosas—carece de derecho para invertir los dineros de sus representados en la mantención de un servicio que no es aceptado por más de la mitad de éstos.

¿Qué dirían los católicos de Chile si mañana se les obligara a invertir una parte cuantiosa de las contribuciones que pagan al Estado, en el mantenimiento del culto mahometano?

Protestarían airados de tan irritante injusticia. ¿Y por qué lo que sería injusto respecto de una secta, habrá de ser justo respecto de otra?

Aun los propios católicos que miran esta materia con serenidad de criterio, están de acuerdo en que la separación del Estado y de la Iglesia es una reforma conveniente y necesaria. Conveniente y necesaria aun para el interés de la propia Iglesia, ya que con ella cesaría la hostilidad que hoy ... que proviene ... del privilegio ... que usufructúa ...

El Partido Radical ... tar esta reforma ... propiciaria ...

Ella es uno de ... de su programa ... además, lazo de unión ... rreligionarios de ...

En efecto, los ... podrán estar en ... nión con los del ... solución que debe ... blemas sociales; ... drán también no ... rumbos socialistas ... ni con las orien... oligárquicas de ... todos, los del Norte ... los del centro, ... propiciar el adveni... Estado chileno, ... gíada y sin favori... ra una secta de...

¿Por qué alarma ... do se pretende ... los bienes religiosos ...

A nadie benefici... la propia Iglesia. ...

Si esos bienes ... sos, los fieles ... la administración ... han prosperado, ... seguirán erogando ...

Si resultan ... rán a depositar ... cia a fin de que ... sufra menoscabo ... jestad.

Y en todo caso ... que envuelve esta ... de la vida religiosa ... los fieles ignoran ... mino que toman ... gaciones que, ... ser justamente ...

Por último, ... por un lado, ... su culto y absten... de seguir buscando ... al Estado para ... maldito de los ... gloria para Dios ... paz en la tierra ... buena voluntad. ...

DOMINGO ARTU...

Actividad doctrinaria en el Partido Radical

El acuerdo adoptado recientemente por la Junta Central del Partido Radical, empieza a tener saludables resonancias, despierta protestas airadas y hace que la juventud católica,—nunca lo bastante bien alabada por su sano patriotismo y por sus actuaciones tan depuradoras como aquella en que pretendió extirpar violentamente a la Federación de Estudiantes—lance acuerdos precursores de una agria contienda cívica, en la que ella defenderá con brío eclesiástico, los intereses de la Iglesia Católica, es decir, universal, contra el Estado y las necesidades nacionales.

Esto nos parece edificante. Con lógica sinuosa y dúctil dialéctica, el elemento católico ha llegado a convencerse—como el perfumado y resplandeciente rey francés—que el Estado se condensa en él y en él alcanza su máxima realidad y esplendor. Por la fe, decía si no recuerdo mal uno de los evangelistas, puede hacerse de una montaña un grano de mostaza. La fe convence de cualquier cosa. Y por la fe, madre ingenua de todos los sueños y amparadora de las grandezas claudicantes, los jóvenes católicos de Chile afirman que al contrariar los intereses de su Santa Madre, se va contra los intereses de la "inmensa mayoría de los chilenos".

Pero nó, La ... de la República ... tegre la libertad ... la desvinculación ... Iglesia y el Estado, ... tólicos—también ... dos y ecuánimes— ... paración una garan... za y poderío ... sía en la sociedad ... los obcecados; ... en su mentalidad ... dal, pueden ver ... propósitos vejatorios ...

La lucha por ... actualmente, una ... hombre y el Estado ... mayor suma de ... alianzas propicias ... a este último, ... autonomía y el ... de los individuos, ... entre la Iglesia y ... una fuerza coerciti... Separados, seguirá... vitables, fatales ... mercial y beocia, ... Estado, por grad... ción, a convertirse ... dor de las actividades ... pos e individuos ...

Nos congratula... esta vieja e irre... entre de nuevo a ... cusión pública. ... los grandes partid... Chile, olviden aunq... momento, los cóm... les y la avidez pres... combatir con franq... sus principios esto... ventud libre de la ... be muy bien dónde ... to.

EUGENIO GO...

Presidente de la F... Estudiantes de Chile

PARTIDO DEMOCRATA

AGRUPACION DEMOCRATA DE SANTIAGO.— De conformidad con una petición de asamblea extraordinaria, hecha por el número reglamentario de asambleístas, de orden del presidente señor Torres Lucero, se ha citado a la asamblea extraordinariamente, para el Lunes 16, a las 9 P. M., con el objeto de tratar los siguientes puntos:

1. Resolución definitiva sobre las incidencias internas de la Agrupación de Maipú; y
2. Presentación pasada al Partido por el señor Alarcón.

GRUPO RENOVACION. — El Domingo se efectuará la gira de los elementos de esta institución a Puente Alto, acompañados por la Estudiantina y Cuadro Artístico. En el Teatro Eden Cóndor, se representará una comedia y números de música y variedades. Un diputado del Partido Demócrata dictará una interesante conferencia. Acompañarán a la delegación distinguidos demócratas de ésta.

Se pone en conocimiento de los que deseen asistir, que sólo podrán ir los que se inscriban para el viaje, en Gálvez 108, hasta el Sábado, pues hay necesidad de saber el número exacto para los efectos del almuerzo que será ofrecido en ese pueblo, por la Agrupación Demócrata a los visitantes.

Para el mejor éxito del viaje, se ha citado a reunión general para mañana Sábado en el local y hora de costumbre a todos los miembros del Grupo.

CANDIDATURA A DIPUTADO LUIS A. MARDONES. — Con grande entusiasmo se prosiguen los trabajos en favor de esta candidatura que se ha levantado en el Partido Demócrata. Se activan los preparativos para la reunión preliminar del Lunes 16, que se efectuará en Gálvez 108, en la cual se elegirá la Mesa Directiva y se acordará el plan de trabajos para el mejor éxito.

Ultimamente por insinuación de varios adherentes se acordó que estos trabajos estuviesen a cargo de obreros y miembros de la juventud, del Partido Demócrata, a fin de darle la verdadera orientación que tiene esta candidatura eminentemente democrática.

Las adhesiones y datos pueden enviarse a Cóndor 783, Gálvez 108, Manuel Montt 194 (Providencia), o a casilla 5051.

CLUB DEMOCRATA DOCTRINARIO, ISAIAS GONZALEZ.— Presidido por el señor Carlos Díaz O., con asistencia del senador don Zenón Torrealba, del candidato a municipal señor Torres Lucero, y de gran número de directores y asambleístas, celebró sesión este Club tomándose entre otros los siguientes acuerdos:

Recomendar a todos los miembros de este Club que cooperen el Domingo próximo, por todos los medios a su alcance, al éxito del candidato a municipal por Providencia don Perfecto Robles;

Dirigir una circular a los demócratas de Santiago, relacionada con las candidaturas patrocinadas por este Club; y

—Citar a todos los miembros activos y adherentes de este Club, especialmente a los miembros del Directorio, y de los Comitées de propaganda designados para las comunas urbanas y rurales, a una asamblea amplia para mañana Sábado, a las 9 P. M., en la secretaría de este Club.

LAS INCIDENCIAS DE VICTORIA Y EL CENTRO DEMOCRATA "BLANCO ENCALADA".— El Sábado pasado celebró sesión este Centro con numerosa asistencia, en la que el señor Carlos A. Valladares, usó de la palabra refiriéndose a los incidentes de Victoria y proponiendo el siguiente voto.

1.o El Centro Blanco Encalada da un voto de aplauso y se adhiere con todo entusiasmo al presidente del Directorio General de nuestro Partido, Dr. don Pedro A. Fajardo, por haberse retirado de la sala de la Convención de Victoria, rechazando los insultos que querían inferirle a la Democracia en la persona de su presidente.

2.o Que la juventud culta del Blanco Encalada envuelta en los altos ideales de la Democracia, y por lo mismo, dispuesta a atacar el mal en donde lo encuentre, y de donde venga, deja abierto este debate para continuarlo a medida que se vayan desarrollando los hechos y para demostrar al país que la juventud está alerta velando por su patrimonio.

Se avisa a los socios que las tarjetas-entradas para el banquete que el Centro dará el Jueves próximo en honor de su Directorio, se encuentran a su disposición en el local del Centro Blanco Encalada 2814 y solamente se venderán hasta el Lunes 16.

También se encarece la asistencia de todos sus socios a la Asamblea que se celebrará el Sábado 15, a las 9 P. M., por haber asuntos de suma importancia que tratar.

CENTRO LA AVANZADA DEMOCRATA.— Hoy Viernes 13, de 3 a 4 P. M., se llevará a efecto la manifestación que se ha organizado en honor del presidente honorario señor Vicente Adrián, por su ingreso al Ministerio de Industria, habiendo sido especialmente invitado el senador señor Zenón Torrealba, don Luis Torres Lucero, don Pedro Cárdenas N. y los representantes de los diarios "La Nación" y "El Mercurio".

El lugar escogido para está manifestación, es la casa-quinta de la calle Esperanza 1138.

COMITE CENTRAL PRO-CANDIDATURA LUIS A. MUÑOZ M. — Se avisa a los adherentes a esta candidatura que la asamblea ordinaria del Comité Ejecutivo Doctrinario, que había de celebrarse esta noche, se ha suspendido.

El Lunes próximo se efectuará la "Charla política" de costumbre, rogándose la asistencia a los miembros del Comité Central, porque se dará lectura a diversas comunicaciones recibidas y al mismo tiempo al manifiesto de propaganda que presentará la comisión respectiva.

Ponemos en conocimiento de los adherentes que los registros del Comité Ejecutivo Doctrinario se abrirán en una fecha próxima, que oportunamente daremos a conocer.

Se ruega a los correligionarios que toda co unicación sea dirigida a la casilla N.o 5051.

ANIVERSARIO DE UNA JIRA DE PROPAGANDA. — CITACION. —En conmemoración del primer aniversario de la gran jira de propaganda verificada de Santiago a Puerto Montt en Abril del año último, por el secretario general del Congreso de la Juventud Demócrata, don Serafín Soto, y el secretario del Centro Demócrata de Santiago, don Luis Planells, el próximo Domingo se efectuará una jira del mismo género ante los centros demócratas de Valparaíso.

La delegación de Santiago ira formada por los señores Antonio Vidal Cárdenas, Serafín Soto, Luis Planells y Guillermo Izquierdo, más los miembros del Centro que deseen adherirse.

Los centros del vecino puerto se aprestan para recibir dignamente a la delegación santiaguina.

Se ha citado para hoy a los delegados elegidos y a los jóvenes y miembros del partido que deseen formar parte de esta jira, a las 9.30 P. M., en Rosas 1049, para tomar acuerdos sobre el viaje y otros pormenores.

COMITE PRO-CANDIDATURA A MUNICIPAL DE DON EULOGIO MOLINA. — Presidida por el señor Víctor M. Gutiérrez, se llevó a efecto la reunión a que se había convocado a los adherentes a esta candidatura, el Jueves 5 del presente.

Cuenta.—Se dió cuenta de numerosas adhesiones, a las que se acordó contestar agradeciendo.

Acuerdos. — Algunos adherentes insinuaron la conveniencia de elegir un sitio más central donde verificar las sesiones del Comité Central en adelante, indicándose para el efecto el salón de La Reforma, San Diego 224, y quedando al mismo tiempo la mesa directiva encargada de conseguir este local.

También se acordó que las reuniones se efectuasen todos los Domingos a las 3 P. M., invariablemente, durante el próximo Invierno.

Además, se repartirán volantes con la fotografía del candidato, acordándose que la mesa directiva redacte un manifiesto y que en dichos volantes se inserten algunos párrafos de él.

—Se ruega a las personas que simpaticen con esta candidatura se sirvan pasar a firmar las adhesiones a los domicilios de los siguientes adherentes:

Máximo Pérez, Victoria 933; José Peña, Nataniel 1948; Blas Gallo Valenzuela, Teatinos 931; Miguel Floridor Arredondo, Gálvez 1147; José D. Pizarro S., Fariña 739; Juan Araya Escón, Matucana 826; Julio Araya, Matucana 826; Juan Pavez, San Diego 960; Oscar Seis López, Arturo Prat 1263; José Romero, Nueva de Matte 1543; José Ignacio Galdames, Concepción 1151; José Luis Iñiguez Castro, Cóndor 1152; Manuel Carreño, Nueva de Matte 1386; Perfecto Espinosa, Serrano 654; Guillermo H. Cáceres, Molina 538; Juan Mena, Avenida Población Mercedes, poco arriba de San Eugenio; Rodolfo Millán Cuevas, San Francisco 1748-B; Luis Bize, Santa Rosa 1389; Juan Otaiza, Franklin 865; Bernardo Cuevas, Cochrane 489; Auroro Escobar, Arturo Prat 1661; Luis A. Orellana, San Diego 1004; Lorenzo Pinto, Angamos 225; Alamiro Ugalde, San Miguel 374; Ramón Olea, Aldunate 474; Juan Alarcón, San Diego 1125; Miguel Guzmán, Fariña 453, casita D; Antonio Ferlice, Toesca 2363; Modesto Alonso F., Independencia 1046; Carlos Salcedo Vergara, Cochrane 489; Víctor M. Gutiérrez, Tocornal 331.

TECNICO

ELECTRICISTA JOVEN entiende toda clase de maquinaria eléctrica. Ofrece sus servicios; algunos años de práctica.

Dirigirse:

E. P. C.

JOFRE N.o 118

Vendemos Cité - Gran Ocasión

Tenemos orden exclusiva de vender moderno cité compuesto de 17 casitas y 1 almacén, muy buen barrio. Produce: $ 2,000 mensuales seguros. Precio único: $ 150,000. Más detalles en

MONEDA 1061

Miguel Fuenzalida B. y Luis Silva Cortés

Compañía Sud-Americana de Vapores

SERVICIO DIRECTO RAPIDO A NEW YORK EN 18 DIAS

Próximas salidas:

"TENO", Sábado 14 de Abril, a la 1 P. M., con escala en Taltal, Antofagasta, Iquique, Callao, Paita y Cristóbal.
"ACONCAGUA", Sábado 12 de Mayo a la 1 P. M.
"TENO", Sábado 9 de Junio, a la 1 P. M.

SERVICIO RAPIDO A CRISTOBAL, en 14 días, con naves para y de Estados Unidos, Europa, etc., y combinación con los trenes internacionales a y de Bolivia.

PROXIMAS SALIDAS:

"PALENA", Viernes 20 de Abril, a las 4 P. M.
"HUASCO" Viernes 4 de Mayo, a las 4 P. M.
"AYSEN", Viernes 18 de Mayo, a las 4 P. M.

SERVICIO CALETERO a Pimentel, con escala en todos los puertos intermedios.

PROXIMAS SALIDAS:

"MAPOCHO", el Jueves 26 de Abril, a las 4 P. M.
"IMPERIAL", Jueves 10 de Mayo, a las 4 P. M.
"CACHAPOAL", Jueves 24 de Abril, a las 4 P. M.

Por planos, fotografías y mayores datos, ocúrrase a la OFICINA DE LA COMPAÑIA: BLANCO N.o 895.

GANG...

MEDIAS

ALGODON, negras y de color...
ALEMANAS, negras y de color...
TIPO "MONITO", con costura...
HILO fino, negras y de color...
SEDA con costura, sin fallas...
SEDA natural, con costura...

CALCETINES

ALGODON, gran réclame...
DURABLES, negros y de color...
MEDIO HILO, negros y de color...
TIPO "MONITO", 3 pares...
HILO de Escocia, fantasía...
SEDA, negros y color, sin fallas...

CALCETINES PARA NIÑOS

COLORES surtidos, nunca visto...
NEGROS, artículo alemán...

PAÑUELOS

BATISTA blanca, artículo inglés; docena...
BATISTA blanca, guarda de color; docena...

CORBATAS

FORMA NELSON, fantasía...
TEJIDAS de seda, gran variedad...
NELSON de seda, últimas novedades...
JABON PALUDAN...

NOTA.—Se recomienda efectuar las com... mañana, para evitar las aglomeraciones en la...

La Reina de las Me...

AHUMADA 360

DOS DIAS
¡Que Ud. debe aprovechar!
RECLAME
DE
Grandes ocasiones
Ahumada 274
CASA Mc. ROSTIE
Entre Agustinas y Huérfanos

MEDIAS
MEDIAS.— De 1|2 hilo, marca "MONITO", en todos colores con costura, par $ 4.90
MEDIAS.— De hilo con costura, talón bien reforzado, en todos colores, par $ 7.90
MEDIAS.— De seda con costura, en todos colores, par $ 6.90
MEDIAS.— De seda con costura, talón de mucho refuerzo en gran variedad de colores, par $ 10.90
MEDIAS.— De seda finísima calidad de la afamada marca KAYSER, en todos colores, par $ 29.50

ABRIGOS
ABRIGOS. — Confeccionados en rica gamuza de pura lana en todos colores y modelos diferentes a $ 250, 190, y $ 125.
VESTIDOS.— De terciopelo de lana en todos colores y modelos distintos a $ 190, 150 y $ 125.-
PALETOES.—De lana tejidos, modelos diferentes de alta novedad, c|u. $ 75.-
PULARES.— De fantasía, especiales para forros de abrigos y trajes, inmensa variedad de colores, metro . . . $ 10.50
LANA.— Inglesa de 4 hebras, en todos colores, madejón, a $ 10.50
Las Novedades Inglesas

VIDA SOCIAL

EN PIRQUE

DESPUES DEL ALMUERZO OFRECIDO POR DON JULIO SUBERCASEAUX BROWNE Y SEÑORA MARTA ALDUNATE DE SUBERCASEAUX EN HONOR DE DON JOAQUIN S. DE ANCHORENA.

EN LA EMBAJADA AMERICANA.—

Mañana se efectuará el almuerzo que el Excmo. señor William Miller Collier, Embajador de Estados Unidos, ofrece en el Palacio de la Embajada a un grupo de sus relaciones.

EN LA DIPLOMACIA.—

El 18 del presente ofrecerá un almuerzo en el Palacio de la Nunciatura Monseñor Aloisi Masella, Nuncio Apostólico ante nuestro Gobierno.

—El Subsecretario de Relaciones Exteriores, don Alberto Cruchaga Ossa y señora Raquel Montes de Cruchaga despidieron ayer con un almuerzo al señor ex-Encargado de Negocios del Japón, señor Zoji Amari y señora. Además de los festejados asistieron los señores: Ministro de Colombia, señor don Carlos Uribe; Ministro de Holanda, señor Engelbrecht y señora; señor Bernardo de Almeyda, Ministro de España y señora; señor Ernesto Lefevre, Ministro de Panamá.

—El Sr. William Miller Collier, Embajador de los Estados Unidos de América, y la señora de Collier, ofrecieron el Miércoles último en el palacio de la Embajada un banquete, al que asistieron las siguientes personas:

S. E. el Presidente de la República y señora; don Agustín Edwards, Presidente de la Quinta Conferencia Pan Americana; don Antonio Huneeus y señora; don Guillermo Subercaseaux; el capitán de navío, Sr. Brañas, edecán de S. E.; la señora de Mathieu, esposa del Embajador de Chile en Washington; señor Henry P Fletcher y señora; señor Frank B. Kellogg y señora; Sr. Atlee Pomerene y señora; Sr. Willard Saulsbury y señora; Sr. Williams Eric Fowler y señora; señor Lester E. Grant y señora.

EL MINISTRO DE RELACIONES.—

Ayer regresó procedente de Viña del Mar el Ministro de Relaciones, don Luis Izquierdo Fredes.

CLUB DE LA UNION.—

El banquete que ofrece el doctor señor Carlos María Gurméndez, delegado del Jockey Club de Montevideo, en honor del Directorio del Club Hípico de Santiago, tendrá lugar el Lunes 16 del presente en el comedor rojo del Club de la Unión.

EL GARDEN PARTY DE AYER.

El Intendente don Alberto Mackenna Subercaseaux ofreció ayer tarde un espléndido Garden Party en honor de las Delegaciones Panamericanas, en la hermosa explanada del San Cristóbal.

El casino había sido arreglado con todo gusto y distinción, luciendo un precioso arreglo de flores.

En las diferentes terrazas habían sido colocados algunos sofáes, desde donde se podía admirar el espléndido espectáculo que presenta la ciudad iluminada y el hermoso atardecer.

Entre los asistentes anotamos a S. E. el Presidente de la República, los Ministros de Estado, algunos miembros del Cuerpo Diplomático, los Embajadores de Estados Unidos, Argentina y Brasil, señores diputados, los presidentes de las delegaciones Panamericanas, y el personal de las Delegaciones, altos funcionarios públicos y numerosas familias de nuestra sociedad.

EL TE DE HOY EN LOS SALONES DEL CLUB HIPICO

En la tarde de hoy se efectuará en los salones del Club Hípico (Agustinas Esq. de San Antonio) el té que don Guillermo Edwards Matte y señora María Hurtado, ofrecen en honor de don Joaquín S. de Anchorena y de su distinguida esposa, la señora Enriqueta Salas de Anchorena.

Han sido invitados:

Excmo. señor Arturo Alessandri y señora, Fernando Aldunate Errázuriz y señora, Nemesio Antúnez y señora, Luis Aldunate Eguiguren y señora, Silvinio Gurgel do Amaral, Embajador del Brasil, y señora; Enrique Aldunate Larraín y señora, Carlos Aldunate Errázuriz y señora, Jorge Astaburuaga Lyon y señora, Jorge Alessandri, Eduardo Alessandri, Bernardo de Almeyda, Ministro de España, y señora; Juan José Aréchaga y señora, José Barros Hurtado y señora, Alberto Bascuñán y señora, Francisco Bulnes y señora, Carlos Balmaceda y señora, Enrique Balmaceda Toro, Alejandro Bunge, Sofía Barceló, Manuel Bunster y señora, Renato Besa y señora, Jorge Besa Díaz y señora, Eduardo Balmaceda, Mario Balmaceda, Alberto Bascuñán Antúnez, Manuel Bascuñán Antúnez, Guillermo Barros Hurtado, Armando Braun Menéndez, José Barros Hurtado y señora, Carlos del Campo D. y señora, Arturo Claro y señora, Héctor Claro y señora, Fernando Claro y señora, Alfonso Claro y señora, Raúl Claro y señora, José Luis Claro Montes, Fernando Covarrubias y señora, Samuel Claro L. y señora, Juan Enrique Concha Subercaseaux, Alberto Covarrubias y señora, Hernán Correa Roberts y señora, Alberto Cruchaga y señora, Manuel Cruzat y señora, Carlos Correa Pereira y señora, Pedro Correa Ugarte y señora, Carlos de Castro y señora, Osvaldo de Castro y señora, Jorge Castillo y señora, Juan Casanova Vicuña, Benjamín Claro Velasco, Emilio Carrasco Blanco, Eduardo Costabal Zegers, Francisco de B. Cifuentes y señora, Enrique Campino Quesney, William M. Collier, Embajador de Estados Unidos, y señora; Guillermo Edwards Matte y señora, Ismael Edwards Matte y señora, Maximiano Errázuriz y señora, Carlos Eguiguren, Agustín Edwards y señora, Joaquín Echenique y señora, Raúl Edwards y señora, Víctor Eyzaguirre y señora, Emilio Edwards y señora, Ladislao Errázuriz y señora, Hernán Errázuriz y señora, Juan Errázuriz Quesney, Germán Errázuriz y señora, Fernando Eyzaguirre y señora, Demetrio Errázuriz y señora, Luis Edwards L. y señora, Ignacio Eguiguren y señora, Hernán Echeverría y señora, Ismael Errázuriz y señora, Luis Edwards G. y señora, Sergio Edwards Yrarrázaval y señora, Juan Echeverría y señora, Juan E. Errázuriz E. y señora, Alejandro Errázuriz y señora, Carlos Edwards M. C. y señora, Luis Eyzaguirre Infante, Crescente Errázuriz Valdés, Joaquín Errázuriz Vergara, Emiliano Figueroa, Estanislao Fabres y señora, Elena Fernández Jara, Luis Fernández Campino y señora, Hernán de Ferari, Luis Fernández Valenzuela y señora, Carlos G. Fres y señora, Alfonso Fernández Campino, Virginia González Balmaceda, Manuel Grez y señora, Manuel García de la Huerta, Domingo G. Huidobro y señora, Alberto G. Huidobro y señora, Alfredo G. Huidobro y señora, Carlos M. Gurméndez, Carlos García de la Huerta, Pedro García de la Huerta y señora, Javier Gandarillas Prieto, cobar. agugereadora, lijadora, ban- Alfonso Gana Edwards, Guillermo Garcés H., Pedro García de la Huerta Matte, Gustavo Gandarillas Prieto, Perceval González Balmaceda, Jorge González Balmaceda, Luisa y Matilde Hurtado Quesney, Luis Hurtado Quesney, Eduardo Hurtado Quesney, Ismael Hurtado y señora, Jorge Hurtado Vial, Federico Helffmann y señora, Alberto Hurtado Concha, Antonio Huneeus y señora, Francisco Huneeus y señora, Alejandro Herquíñigo y señora, Carlos Hurtado Errázuriz y señora, Manuel Hurtado Errázuriz, Antonio Huneeus Valdés, Raul Hurtado Solar, Sergio Huneeus Lavín, Carlos Izquierdo Tupper y señora, Arturo Irarrázaval y señora, Eduardo de Igarzábal, Pedro F. Iñiguez, Carlos Iñiguez y señora, Luis Izquierdo, Raul Izquierdo y señora, Patricio Irarrázaval y señora, Eduardo Irarrázaval y señora, Ramón Lecaros y señora, Carlos de Landa y señora, Francisco de B. Larraín y señora, Arturo Lamarca y señora, Daniel Lyon y señora, Ricardo Lyon P., Arturo Lyon y señora, José Manuel Larraín E. y señora, Jorge Larraín G. M. y señora, Jaime Larraín G. M. y señora, Ricardo Larraín Bravo y señora, Hernán Larraín Cotapos y señora, Daniel López Quezada, Camilo Lyon y señora, Carlos Larraín Claro, Ricardo Lecaros Garcés, Fernando Lecaros Garcés, Leoncio Larraín Echeverría, Ramón Lecaros Matte, Adolfo Lyon del Río, H. Lefévre Meaulle, Ministro de Francia y señora; Rosario Ossa de Matte, Jorge Matte G. y señora, Jorge Montes y señora, Luis Matte Larraín, Manuel A. Montes de Oca, Fernando Moller B. y señora, Enrique Morandé Campino y señora Luis Mackenna Ovalle y señora, Alejandro Murillo, Manuel J. Malbrán, Embajador de la República Argentina y señora; Eduardo Matte y señora, Arturo Matte y señora, Fernando Matte Hurtado, Lorenzo Montt Wilms, Eleodoro Matte Ossa, Ambrosio Montt Wilms, Eugenio Martínez Thedy, Ministro del Uruguay y señora; Benedicto Aloisi Masella, Nuncio de S. S.; Augusto Ovalle y señora, Enrique Ovalle y señora, Recaredo Ossa C., Luis G. Ossa y señora, Héctor Orrego y señora, Manuel Ossa Covarrubias y señora, Alvaro Orrego Barros, Darío Ovalle y señora, Fernando Orrego P. y señora, Fernando Orrego Vicuña; Carlos Ossa Prieto, Joaquín Pinto Concha y señora, Jorge Peña y señora, Carlos Peña y señora, Luis Pereira y señora, Arturo Prat y señora, Julio P. Cotapos y señora, Javier Pereira y señora, Ismael Pereira y señora, Guillermo Pereira, Luis Pinilla, Juan Pinilla, Celerino Pereira Montes, Julio Prado Valdés, Mariano Puga Vega, Valerio Quesney Mackenna y señora, Valerio Quesney Besa, Emilio Reyes G. H. Luis Rozas Ariztía y señora, Gustavo Ross y señora, Pedro I. Reyes y señora, Manuel Rivas Vicuña y señora, Juan de D. Rodríguez Correa y señora, Alejandro Reyes y señora, José Ruiz y señora, Pedro Rivas Vicuña, Luis Ramírez Sanz y señora, Germán Riesco y señora, Tomás E. Rodríguez B. y señora, Fernando del Río Montt, Conrado Ríos Gallardo, Ambrosio del Río Aldunate, Enrique Sánchez G. de la H. y señora, Francisco Subercaseaux y señora, Julio Subercaseaux y señora, Ricardo Searle y señora, Roberto Sánchez G. de la H., Roberto Sánchez Zañartu, Fernando Sgguier, Oscar Sánchez V., Ignacio Solar y señora, Pedro Salinas y señora Juan Enrique Tocornal y señora, Ismael Tocornal, Domingo Tocornal Matte y señora, M. Tomás Tocornal y señora, José de la Taille y señora, Hernán Talavera y señora, Manuel Antonio Tocornal Gandarillas, Ismael Tocornal Gandarillas, Alberto Tagle Valdés, Mario Tagle Valdés, Aurelio Valenzuela y señora, Mario Valdés O. y señora Juan Valdés O. y señora, Alvaro Valdés Larraín y señora, Ricardo Valdés y señora, José Manuel Valdés E. y señora, Julio Vicuña Luco y señora, Juan Vicuña y señora, Jorge Vial Palma y señora, Guillermo Vial Prieto y señora, Ismael Valdés Valdés, J. Luis Vergara A. y señora, Oscar Viel y señora, Luis Germán Valdés y señora, Fernando Valdivieso B. y señora, José F. Valdés Cuevas y señora, Ramón Vicuña Herboso, Fernando Valdés Sánchez, Pablo Valdés Ossa, Enrique Valdés Hurtado, Guillermo Videla Lira, Diego Vial Larraín, Federico Vergara Vicuña, Jaime Valdés Ossa, Roberto Valdés, Horacio Walker y señora, Guillermo Wilms, Horacio Wilson y señora, Arturo Walker y señora, Roberto Walker y señora, Jorge Zamudio y señora.

RESIDENCIA.—

El señor Pedro A. Herrera Carrasco ha fijado su nueva residencia en Avenida Larraín 6081, en Los Guindos.

—Ha fijado su residencia en calle Santa Rosa 60, la señora Albina de la Barra vda. de von Carnap.

EL SEÑOR ZOJI AMARI.—

En la tarde de ayer se ha dirigido a Valparaíso en donde se embarcará a bordo del "Kinyo Maru", de regreso a su patria, el ex-Encargado de Negocios del Japón, señor Zoji Amari, acompañado de su distinguida esposa e hija.

En la estación del Norte, despidieron a los distinguidos viajeros, un numeroso grupo de sus relaciones.

Biógrafo.—Hoy Viernes, a las 6.15, se exhibirá el drama de Cherbuliez, adaptación de Pathé París, "Anoche, ¿con quién estabas? Di la verdad. Triunfo de psicología y ternuras, interpretada por Geneviexe Félix.

BANQUETE.—

El señor Pedro César Dominici, Presidente de la Delegación venezolana, ofrecerá el 19 del presente en los comedores del Savoy Hotel, un banquete en honor del Gobierno de Chile y de los Delegados a la V Conferencia y a algunos altos funcionarios públicos, con motivo del aniversario de la Independencia de esa República y de la colocación de la primera piedra del monumento a Bolívar.

OPERACION.—

Con toda felicidad ha sido operada de apendicitis la señora Teresa Home de de Las Heras.

EN EL CLUB DE SETIEMBRE

Anoche se efectuó en los comedores del Club de Setiembre la comida que un grupo de amigos le ofreció a don Enrique Matta Figueroa, con motivo de su próximo matrimonio.

Entre los asistentes anotamos los señores: Osvaldo Fuenzalida Correa, Gustavo Prieto Concha, Jaime Larraín G. M., Hugo Valdés Morandé, Víctor Hugo Lea Plaza, doctor Carlos Hampt Gómez, Rafael Pizarro, Jorge Maira Castellón, Ismael Edwards Matte, Guillermo Videla Lira, Carlos Roger, Alvaro de la Cruz, Fernando Gutiérrez, René Bascuñan, César Jiménez Fuenzalida, Daniel González, Armando Véliz Pineda, Pedro Avalos Ballivián, Abel Saavedra, Eduardo Núñez, Arturo Natho, Enrique Pantoja, Francisco Lobos, Eduardo Bunster, Eugenio Orrego, Dr. Orrego Puelma, Guillermo Feliú, Eugenio Matte, Prendez Saldías, Luis Fernández, Domingo Santa María, Enrique Figueroa, Joaquín Errázuriz.

EL FIGURIN DEL DIA

TRAJE ELEGANTISIMO DE VELO COLOR FUEGO, SOBRE UN FOURREAU DE SEDA LACRE. HEBILLA DE ACERO.

MATRIMONIO.—

El 18 del presente será bendecido privadamente, por reciente duelo de la familia, el matrimonio de la señorita Eugenia Edwards Ortúzar con el señor Eduardo Donoso Molina.

BANQUETE EN HONOR DEL Excmo. SEÑOR HENRY P. FLETCHER Y SEÑORA EN EL CLUB DE LAWN TENNIS SANTIAGO.—

Este banquete tendrá lugar mañana Sábado, a las 8.45 P. M., en el salón del mismo club.

Asistirá el Embajador de los Estados Unidos, Excmo. señor Collier y señora y todo el personal de la Delegación norteamericana.

Los caballeros, señoras y señoritas que deseen adherirse, pueden hacerlo, sean o no socios del Club, hasta las 7 P. M. de hoy Viernes, en Bandera N.o 168.

El banquete será seguido de un baile en el mismo local.

Si su estómago anda mal, hágalo andar bien con las infalibles
PILDORAS JAPONESAS
El Purgante vegetal mas suave y eficaz

CENTRO DEMOCRATICO ITALIANO.—

Mañana Sábado, a las 9.30 P. M., se llevará a efecto en los salones de esta institución, San Isidro 92, un gran baile social amenizado por una excelente orquesta.

CONSEJO NACIONAL DE MUJERES.—

Se ha fijado el día y la hora de los siguientes cursos:

Inglés.—Perfeccionamiento: Mrs. Aykmann; Lunes y Miércoles, de 5 a 6 P. M.

Inglés.—Primeras lecciones, señorita Graciela Mandujano; Miércoles y Sábados, de 5 a 6 P. M.

Francés.— Primeras lecciones, Srta. Barrenechea; Lunes y Jueves, de 5 a 6 P. M.

Puericultura.— Doctora Mayers; Viernes, de 11 a 12 M.

Contabilidad. — Srta. Labora; Martes y Viernes, de 5.30 a 6.30 P. M.

Taquigrafía.—Srta. Berta Vivanco; Lunes y Miércoles, de 4 a 5 P. M.

Las personas que deseen inscribirse pueden pasar a hacerlo a las oficinas del Consejo, Catedral 1575, de 4a 7 P. M.

DESPEDIDA DE SOLTEROS.—

El personal de empleados de la West India Oil Co., ofrecerá hoy una comida en la "Casa Residencial Confort", a los señores Salvador Lucero y Juan Yurich, con motivo de sus próximos matrimonios.

Entre los adherentes a esta manifestación, figuran los señores: G. S. Laing, J. A. Whitecotton, R. G. Cushman, Fred. Duniel, O. E. Gredler, C. Mogelgaard, Gmo. Simpson, L. Rivas F., L. A. Tagle, O. Flores G., J. M. Jaramillo, T. Villagra, L. Desmaras, A. Díaz, J. Fuentes, C. López R., E. Cornejo, J. Saa, A. Harris L., A. Villaseñor, M. Vásquez, A. Montoya, M. Orieladas, V. Panayotti, A. Vinay, y otros.

BAILE
Enseñanza perfecta de todos los bailes de salón. El único que enseña la verdadera machicha brasileña (de salón) y el Tango argentino, tal como se baila en Buenos Aires. Prof. argentino Rafael Barroso. Miraflores 130. Clases de 10 a 12 M. y de 2 a 8 P. M.

EN EL TEA ROOM.—

Damos a continuación el programa musical que la orquesta de esta elegante sala ejecutará durante la reunión de moda de esta tarde:

Primera parte:

1. Cherubini, Der Wassertrager (ouverture).
2. Padre Martini, andantino.
3. Beethoven, Minuetto de la Sinfonía N.o 1.
4. Gluck, Gavotte.
5. Moszkowsky, Caprice.

Segunda parte:

1. Saint-Saens, Danse Macabre (Poema sinfónico).
2. Scott, The Genthe Maiden Irish Air).
3. Brahms, Danza Húngara N.o 8.
4. Lizt, Notturno N.o 3 (Reve d'amour).
5. Mozart, marcha turca.

VIAJEROS.—

Al Sur se ha dirigido el diputado señor Tomás Menchaca Lira.

—A Osorno partió el diputado don Manuel Serrano.

—En Concepción se encuentra don Félix Moreno.

—En el mismo punto se encuentra el diputado señor Pradenas Muñoz.

BAILE.—

El señor Joaquín S. de Anchorena y señora de Anchorena, ofrecerán el Sábado próximo, en su residencia de la calle Manuel Rodríguez esquina de Huérfanos, un baile para retribuir las atenciones recibidas de la sociedad de Santiago.

Las invitaciones para esta recepción se empezarán a distribuir hoy.

A. M. ROBERT
ESTADO 67
GRAN SURTIDO
EN
Vestidos Elegantes
Trajes Sastre
Abrigos
Sombreros
Blusas
PIELES FINAS
Taller de Trajes Sobre Medidas

MADAME PHILO
ESTADO 252
Pieles, vestidos de seda, sastres, abrigos y sombreros.

HOTEL FRANCE
VIÑA DEL MAR
CASILLA 47 :-: TELEFONOS: INGLES 215; NACIONAL 26
CALLE ALVAREZ 732, frente a la Estación de los FF. CC. del E.
Ofrece sus departamentos y habitaciones confortables e higiénicas. Comidas sanas y esmeradamente preparadas. Casitas y departamentos independientes con todos sus servicios y puerta de calle de uso exclusivo. Precios reducidos.

TRAJES Y ABRIGOS
MODELOS
ULTIMA NOVEDAD
Precios módicos
HOTEL ODDO
PIEZA N.o 30

ARRIENDO DEL FUNDO
"LLIMPO"
DE LA JUNTA DE BENEFICENCIA DE SANTIAGO
El Lunes 30 de Abril, a las 4 P. M., se rematará el arriendo del Fundo
"LLIMPO"
situado en el departamento de Illapel.
MINIMUM: $ 60,000
No se tomará en cuenta ninguna fianza que no se presente cinco días antes del día fijado para el remate.
Bases y antecedentes en la Tesorería de Beneficencia, Monjitas 695, de 2 a 5 P. M.
LUIS LIRA LUCO, Tesorero.

TEATROS - MUSICA - CINES

SANTIAGO

Los programas de este teatro anuncian para hoy dos interesantes funciones a cargo de la Compañía de Operetas y Zarzuelas Soria y Cía., que con mucho éxito funcionan en este teatro.

En la vermouth se pondrá en escena por segunda vez la opereta en un acto y tres cuadros, estrenada anoche con éxito, titulada: "La rubia del Far-West".

Se trata de una obra basada en un interesante episodio acaecido en el Far-West, país que han puesto de moda las películas, con buena música del maestro Rosilló, y una inmejorable interpretación a cargo de la señorita Lloret; la señorita Serrano en el rol de Estela y los señores Antón, Barreta y Sirvent. Bien la orquesta y la presentación muy en carácter.

En la noche se reprisa la opereta favorita de nuestro público, como es "La Duquesa del Bal Tabarin", corriendo a cargo del papel de Frou-Frou, la señorita Lloret; la señorita Serrano en la Eddy y los señores Barreta, Salvador y Ortego, en sus respectivos roles.

Se prepara para muy en breve el estreno de la famosa opereta "La Alsaciana", uno de los últimos éxitos en Buenos Aires y la reprise de "La Corsetera de Montmartre".

COMEDIA

Hoy en la vermouth, a las 6.15 en punto, se dará la segunda representación de la comedia dramática en 3 actos, del ilustre literato don Santiago Rusiñol, titulada: "Las Golondrinas", que fué premiada en un gran concurso literario en Barcelona.

En la noche, a las 9.30 P. M., estreno por la Compañía Marta Fábregas, de la obra maestra del gran Jacinto Benavente, titulada: "Los intereses creados".

Sábado, en la noche, estreno en Chile de la bonita comedia de Victoriano Sardou, titulada: "Las superhembras".

UNION CENTRAL

LA FUNCION DE GALA DE ESTA NOCHE EN HONOR DE LA EMBAJADA ARGENTINA.— Esta noche la Compañía argentina de Sainetes Vargas Fernández-Vallicelli, ofrece una gran función de gala en honor de la Delegación de su país a la V Conferencia Panamericana.

El programa estará compuesto de "Mustafá" y "La borrachera del tango".

Además de estas obras en la noche, el trío de guitarristas Suárez, Fernández, Copelli, cantará los más aplaudidos estilos criollos.

—En la tarde se pondrá en escena el aplaudido sainete de Alberto Vacarezza: "Tu cuna fué un conventillo" y cantos por el trío de guitarreros.

EL LUNES 23 SE DESPIDE NICANOR DE LA SOTTA

Se nos encarga comunicar a las personas que han tomado localidades para el beneficio y despedida de Chile del actor y autor nacional señor Nicanor de la Sotta, que dicha función se llevará a efecto el Lunes 23 del presente en el mismo teatro Esmeralda, con un extraordinario programa, que seguramente despertará grande entusiasmo en el público.

COLISEO NACIONAL

BENEFICIO DE MANUEL GIRONELLA. — "Jugar con fuego", la hermosa zarzuela del maestro Barbieri, ha sido la elegida por el aplaudido tenor para celebrar su función de gala.

Manuel Gironella, antiguo conocido de nuestro público, pues hace ya años actuó en el Teatro Santiago con la Compañía Montero. Tuvo en aquel entonces una actuación brillante, recordando aún "Las Damas Vienesas", opereta estrenada con éxito y en la que el aplaudido tenor reveló sus buenas facultades.

Hoy día en su nueva reaparición en el público ha demostrado el poder de sus facultades y sus grandes y poderosos calderones, hacen que el público lo ovacione en todas sus obras.

El público aprecia debidamente la labor de este artista, quien dentro de lo que vale, su modestia manifiesta, hace crecer la simpatía que se siente hacia el artista, compañero de sus amigos de arte y de la concurrencia que lo ve con gusto. Con seguridad que esta noche la sala del Coliseo se verá completamente llena de ese público que lo estima como se merece.

Un acto de concierto y variedades pondrá término a la velada y en el cual tomarán parte casi todos los artistas de la Compañía.

ESMERALDA

Con llenos completos funcionó ayer en este Coliseo la Compañía Pozas-Ligero.

Para la vermouth de hoy anuncia la bonita zarzuela: "Serafín el pinturero", creación de Blanquita Pozas.

En la nocturna se hará un programa doble.

En primera parte va "El tirador de palomas". En segunda, se estrenará en este teatro la revista de gran aparato: "Las musas latinas", que en el Santiago fué uno de los fuertes de la Compañía.

MUSICA

ENRIQUE SORO EN ALEMANIA

Los siguientes juicios críticos se anotan en los diarios de Berlín sobre el concierto que dió en esa ciudad, en Diciembre último, el Director de nuestro Conservatorio de Música, don Enrique Soro Barriga:

"Kreuz Zeitung", del 27 de Diciembre de 1922. El señor Enrique Soro, de nacionalidad chilena, hizo ejecutar, con un espléndido éxito, coadyuvado de la Orquesta de la Filarmónica que dirige el profesor señor Hagel, brillantes obras musicales: "Danza Fantástica", un concierto para piano y una sinfonía en cuatro partes. Puede decirse, sin exageraciones, que esta música es perfecta, en la que siente la influencia de Beethoven, Schumann y Wagner. La sinfonía es de absoluta indiscutibilidad y el concierto revela un gran temperamento, en el que se hace derroche de frases potentes, cálidas y bien constituídas. El compositor ejecutó magistralmente la parte de piano.

"Berliner Tageblatt", del 30 de Diciembre de 1922. El concierto que Enrique Soro dió en la Beethovensaal, con la cooperación de la Orquesta de la Filarmónica, fué llamado con razón "noche de música chilena", en la que se percibe, de una manera clara, el ambiente de las escuelas de Schumann y Wagner, combinado de ritmos exóticos, que la animan y la abrillantan. El primer número, la "Danza Fantástica", que se puede considerar como el más original, se desarrolla en forma de canción a dos tiempos, breve, llena de efectos, que contiene un bellísimo tema (2.a idea). Asimismo el concierto en re mayor, ejecutado por el mismo compositor y dirigido por el profesor R. Hagel, puede considerarse como un trabajo completo y bien acabado, en el que se aparta, de cuando en cuando, con verdadero talento, sobre todo en el "Scherzando", de la escuela alemana, para ofrecernos frases bellas y oportunas. La primera frase de la "Sinfonía" en la mayor, es un fiel exponente de la influencia wagneriana. Enrique Soro es un compositor de gran porvenir, que nos dejó ampliamente satisfechos como hábil director de orquesta.

"Berliner Lokal Auzerger", del 30 de Diciembre de 1922. De Chile viene Enrique Soro. Su música revela los óptimos resultados de la escuela de Lipsia y de la de Karl Reincke. Los temas son elevados y la instrumentación robusta, la que demuestra el nuevo sistema, puesto en práctica, de las trombas con sordina, y que resalta el uso de los cuatro trombones. Le oímos una "Danza Fantástica", un concierto para piano y orquesta (la parte de piano ejecutada brillantemente por el compositor y dirigida por el profesor R. Hagel) una "Sinfonía", en cuatro partes. La primera y la última fueron dirigidas por Soro con gran temperamento y personalidad. Este artista demuestra un dominio completo de la técnica y todas sus ideas las anuncia y las desarrolla con una precisión y fogosidad asombrosas, sin los decaimientos o los amaneramientos de que echan mano los que fracasan, a medio camino, en el desenvolvimiento natural y lógico de una idea. Estamos seguros de que este artista hará mucho por el arte musical de su país.

"Reichsbote" del 30 de Diciembre de 1922. Tuvimos ocasión de conocer al compositor chileno Enrique Soro. La "Sinfonía", pura y espontánea, está amoldada a las formas clásicas y wagnerianas. La base de su música está constituída por un fuerte temperamento y por una armonía original. Si los compositores de música de Chile escribieren de esta manera, se podría afirmar que la cultura artística en ese país ha llegado a su más alto grado de perfeccionamiento.

"Berliner Neorgen Post", del 7 de Enero de 1923. En la Beethovensaal, dirigiendo la Orquesta de la Filarmónica, se presentó el músico chileno Enrique Soro. Ejecutó irreprochablemente su concierto en re mayor para piano, inspirado y bello, como el de Schumann. Dirigió elegantemente su "Sinfonía" en la mayor, que contiene temas hermosísimos.

"Allegemeine Musik Zeitung", del 6 de Enero de 1923. Creemos no equivocarnos que nadie en Chile es capaz de componer como Enrique Soro. Si desconociéramos su origen, creeríamos encontrarnos delante de un artista nacido en Lipsia y que el célebre Reinicke le hubiese revelado los secretos de la composición al eximio autor de la "Sinfonía". Brillante, sincero y leal es todo lo que escribe. Soro, para dirigir, es un romántico. Nos dejó hondamente impresionados al conocerlo como compositor y como pianista de gran sabiduría y de viva ejecución. En la vieja Europa él se ha conquistado el merecido título de gran músico y ha puesto muy en alto la situación de su país.

CIRCOS

AMERICAN CIRCUS. — La Empresa Ernesto Echiburú se ha esmerado en preparar para esta noche un lucido programa de estreno.

La amplia carga con que ha hecho la "tournée" de Sur-América, ha sido delicadamente adornada y la instalación eléctrica de primer orden dá al local de la Alameda entre Morandé y Teatinos, un aspecto fantástico con millares de luces de colores artísticamente combinadas.

En los carruajes propios de la Empresa, la Compañía hará esta tarde un desfile por las calles céntricas de la ciudad acompañada de la banda de músicos, que la componen doce distinguidos profesores.

El Director artístico M. Green, ha preparado un programa lleno de novedades para dar a conocer la Compañía. Debutará, como uno de los principales números el célebre contorsionista Farmann, que efectúa dislocaciones sorprendentes.

Se estrenará también la familia Verdugo con un delicado trabajo denominado "Las claves diabólicas".

La coupletista y bailarina Bella Iris, presentará también atrayentes números de tranformaciones y ejecutará un programa musical con partituras conocidas.

Se presentarán otros números desconocidos y variados trabajos por animales amaestrados: llamas, caballos, guanacos, monos, perros y el chancho "Don Pascual".

GRAN CIRCO CANTILLANA. — En el local que ocupó el Circo Panamericano, debutará esta noche este nuevo conjunto circense que tanta aceptación ha tenido en las principales ciudades de nuestro país.

El conjunto que encabeza la familia Cantillana, llama la atención por la homogenidad de su personal. Todos ellos son artistas jóvenes, en la plenitud del dominio de sus facultades, de ahí que los ejercicios que presentan, adquieren un valor objetivo superior a todo lo que hemos visto.

PROGRAMAS DE HOY

TEATRO SANTIAGO.— Compañía de Operetas Soria.— Vermouth: "La rubia del Far-West". Noche: "La Duquesa del Bal Tabarin".

UNION CENTRAL.— Compañía de Variedades Vargas-Fernández-Vallicelli.— Vermouth: "Tu cuna fué un conventillo". Noche: "Mustafá" y "La borrachera del tango".

COMEDIA.— Compañía de Comedias Martá Fábregas.— Vermouth: "Las golondrinas". Noche: "Los intereses creados".

ESMERALDA.— Compañía de Variedades Pozas-Ligero.— Vermouth: "Serafín, el pinturero". Noche: "El tirador de palomas" y "Las musas latinas".

COLISEO NACIONAL.— Compañía de Operetas Retes-Jarques.— Beneficio de Manuel Gironella: "Jugar con fuego" y variedades.

CIRCO CANTILLANA.— Manzana residencial.— Noche.

STRONG-MAN.— Plaza Mapocho. —Noche.

SPLENDID

Dirección Max [illegible]
HUERFANOS 1048
6.30 y 10.30, estreno de la [illegible]
ma pasional de [illegible]

Lady Lil[illegible]

por la seductora
DOROTHY D[illegible]
Paramount. Excl[illegible]
Glucksmann
5.15 y 9.30
"ENAMORADO SIN S[illegible]
por HAROLD LLOYD

Espectáculo doble
Mañana
Programa coloso
IMPERIO
Nueva creación de Harold Lloyd.
"EL PIJE DE LAS ANTIPARRAS"
Con Bebé Daniels y Cachivache. Además: el estreno de aventuras "EL SIGNO DEL VALOR".

NOTICIAS CINEMATOGRAFICAS

IMPERIO

"¿POR QUE LAS HIJAS ABANDONAN SU HOGAR?" —El título de la obra es ya una promesa de alta calidad, que no trepidamos en asegurar que se cumple y se confirma ampliamente durante el desarrollo, el que excluye los argumentos imaginativos o fantásticos, para tratar, con cultura y belleza, y con escrupuloso tacto moral, uno de los temas que actualmente más preocupa al mundo entero. Constata la estadística que un porcentaje alarmante de mujeres sujetas a la patria potestad, abandonan sus hogares para seguir caminos obscuros o torcidos rumbos. La vanidad, la coquetería femenina, el exceso de amor propio, la inexperiencia mundana y otras circunstancias, son las causales del error que las hace directamente responsables. Las fases árduas y escabrosas del tema están tratadas con tacto especial que las exime de encender rubores, logrando, por el contrario, el máximo ejemplo.

La presentación escénica de este drama está a la altura de la brillante interpretación que protagoniza Ana Q. Nilsson y de la nobleza y finalidad de su tema. Se trata, pues, de una obra de arte y trescendencia.

Exhíbese en las funciones especial y nocturna.

AVENIDA - HOY
6.30 Y 9.30
Estreno "METRO" de lujo:
Piratas de Agua Dulce
Por
VIOLA DANA
Mañana:
Adiós Juventud

Avisos de Vapores

GRACE LINE INC.
VAPOR CORREO
(CUISINE INMEJORABLE)
"SANTA ANA"
SALE de Valparaíso en viaje rápido a NEW YORK, el Miércoles 18 de Abril, a la 1 P. M. en punto, con escalas en rada ANTOFAGASTA, IQUIQUE, ARICA, MOLLENDO, CALLAO, BALBOA y CRISTOBAL.
GRACE & Co. (CHILE) S. A.
HUERFANOS 1087

Soc. Anon. Com. "Braun & Blanchard"

"VALPARAISO" — Salió de Montevideo el 1.o de Abril en viaje de regreso a Valparaíso e intermedios.
"SANTIAGO" — Salió de Buenos Aires el 10 del presente para Valparaíso e intermedios.
"VALDIVIA" — En viaje a Arica e intermedios.
"MAGALLANES" — Saldrá el 14 de Abril para Coquimbo, Huasco, Caldera, Taltal, Antofagasta, Tocopilla, Iquique y Arica.
"CHILOE" — Saldrá el 16 de Abril para Coquimbo, Huasco, Caldera, Taltal, Antofagasta, Tocopilla, Iquique y Arica.
"MIRAMAR" — En viaje a Punta Arenas, Buenos Aires, Montevideo e intermedios.
"LLANQUIHUE" — En viaje a Arica e intermedios.

Espléndidas comodidades para pasajeros de 1.a, 2.a y 3.a clases. Excelente cocina y servicio de mesa de primer orden. Atención médica especial para pasajeros. Instalación de telegrafía inalámbrica. Luz eléctrica toda la noche.

Bandera N.o 180. SANTIAGO — BLANCO 957 y 959 Teléf. Inglés 1047 y Nac. 251 VALPARAISO

Santiago — P. S. N. C. — Valparaíso

OROPESA — 18 Abril 3 P. M. — para ANTOFAGASTA, MEJILLONES, IQUIQUE, ARICA, MOLLENDO, CALLAO, BALBOA, CRISTOBAL, JAMAICA, HABANA, BERMUDA, VIGO, LA CORUÑA, SANTANDER, LA-ROCHELLE-PALLICE, LIVERPOOL.
EBRO — 30 Abril 1 P. M. — Para ANTOFAGASTA, MEJILLONES, IQUIQUE, ARICA, MOLLENDO, CALLAO, BALBOA, CRISTOBAL, HABANA, NUEVA YORK.
ORITA — 5 Mayo 1 P. M. — Para HABANA, ESPAÑA, FRANCIA, R. UNIDO e intermedios.
ORTEGA — 23 Mayo 3 P. M. — Para HABANA, ESPAÑA, FRANCIA, R. UNIDO e intermedios.
ESSEQUIBO — 25 Mayo 1 P. M. — Para HABANA, NUEVA YORK e intermedios.
EBRO — 22 Junio

THE PACIFIC STEAM NAVIGATION COMPANY
SANTIAGO: Agustinas 1017.— VALPARAISO: calle Blanco.— Subagentes en Santiago: Transportes Unidos, Estado esquina Dellicias; Expreso Villalonga, Agustinas 840.

REPUBLICA: HOY
ESPECIAL: 6.30
NOCHE: 9.30

AHORA O NUNCA
por HAROLD LLOYD. La 3.a super-producción del UNICO GRAN CONTRATO de este célebre gran artista: el de MILLON Y MEDIO DE DOLARES.

NOTA: No se deje Ud. engañar por películas de pequeño metraje, cuya exhibición dura apenas 20 MINUTOS, ni por supuestos "contratos" de fantasía. NO HAY CONTRATOS DE DOS MILLONES ni de dos millones tres cuartos. Sólo hay uno: y es de 1.500,000 dólares.

VINDICACION
IMPERIO
LUNES 16
"VINDICACION" guarda el secreto de una juventud perenne. Con uniformidad prodigiosa llega a todos los espíritus. Con persistencia extraña se apodera de todos los corazones. Sabe imponerse y sabe agitar su trémulo girón de vida, como una bandera de combate.
En ella, la víctima tiene la imponente majestad que imprimen los grandes dolores. Su acción sube a las alturas de la tragedia y desciende a los suaves remansos de la piedad. Los matices de interés varían, embelleciendo el cuadro. "VINDICACION", la obra de ayer, de hoy y de siempre, vive por eso con el encanto de una eterna juventud.

ALHAMBRA - HOY - VICTORIA
ESTRENO de la 2.a función de la gran obra que obsesiona actualmente al público de Santiago. La hermosa y popular novela de JULIO VERNE
MATIAS SANDORF
Capítulos 3.o "El Sansón y el Zorro", 4.o "La confesión maternal". En esta parte entra a actuar IVETTE ANDREOR en el papel de Sava y los curiosos y simpáticos personajes: Matifón y Pescada.

ALEGRIA — MUSICA — BELLAS MUJERES CON ROSADAS MALLAS. — MUCHA LUZ. — ANIMACION DE FIESTA

Asista usted esta noche al
ESMERALDA
al estreno de la revista del maestro PENELLA
LAS MUSAS LATINAS
COMPAÑIA DE REVISTAS Y OPERETAS POZAS - LIGERO. — ORQUESTA DE 15 PROFESORES

Se olvidará usted que está en la triste aldea grande de Santiago, y se creerá en un teatro de Broadway.
Servicio especial de autobuses desde la Plaza de Armas, de 9 a 9 1|2, y a la salida de la función.
PLATEA NUMERADA: $ 3.00
VERMOUTH FAMILIAR
PLATEA $ 2
SERAFIN, el pinturero

Segundo acontecimiento grandioso de la Temporada de Otoño

LOS ASALTOS AL AMOR

6.a película extraordinaria y de lujo, la presentará la sala IMPERIO - Miércoles 18

MUNDIAL — HOY ESPECIAL Y NOCHE — VEZ 447.— P. ALMAGRO

Harold Lloyd en AHORA o NUNCA

3.a Producción del millón y medio de dólares, EL DISLOQUE DE LA RISA y EL ESPASMO DE LA CARCAJADA.

UN ESCANDALO SENSACIONAL y ACROBACIAS ESTUPENDAS.

T. DIECIOCHO - HOY — DIECIOCHO 14

Los Enredos de Anatolio

SETIEMBRE — HOY — Vermouth y noche — Platea, $ 3.00 — MAÑANA: BRASIL

LOS ENREDOS DE ANATOLIO

La película de las 12 Estrellas

Mañana: 3 Estrenos Universal

En las Gradas del Altar

Por FRANK MAYO. Un drama selvático formidable.

AMERICAN CIRCUS

MANZANA DE LA MONEDA — ALAMEDA, ENTRE MORANDE Y TEATINOS

HOY - GRAN FUNCION DE ESTRENO - HOY

Artistas :-: 1 clownesa :-: 2 clowns :-: 4 tonys. Y animales maestrados

Milonguita

Hoy Vermouth y Noche en el

BRASIL

Escenas cantadas

BAILES DE MODA

por la elegante pareja

THE FRANCOS

y zapateos y danzas cómicas por

Fco. FRANCO

1er. bailarin de la Cía. Berutte

HAMBRA Y VICTORIA

...RENO DE LA 2.a DE "MA...SANDORF". — En sus funcio... hoy, presentarán estos cines, ...nda función del acontecimien...al francés "Matías Sandorf", ...segundo Montecristo". Cuantas ...s tuvieron la oportunidad de ...r la primera función de esta ...s una relación vivida de he... ...s una relación vivida de he...lertos que Julio Verne con su ...a de gran escritor adornó con ...es bellezas literarias y escenas ...nante sensación. Ahora ...a de lleno a la intriga de esta ...nante novela, cada vez más ...ante y nutrida de emoción y ...a.

...pasado veinte años desde qne ...de Matías Sandorf desapareció ...las rocas del Océano, burlan... persecución de los soldados de ...la y salvando milagrosamente ...túbulo. ¿Qué ha sido de él? ...víctima de las olas? ¿O volve...o un segundo Montecristo a re... de entre los muertos?

PROPIEDADES DE RENTA

...mediato Estación Central ...los Ferrocarriles. ...Tiene encargo de vender

PEDRO L. RIVEROS

AGUSTINAS 1252

Historia de Chile

— POR —

ESMERALDO DIAZ MEZA

Aprobada por el Ministerio de Instrucción para libro de consulta para los maestros de las escuelas públicas y por el Ministerio de Guerra, como texto de enseñanza para las Escuelas del Ejército. Edición de 850 páginas profusamente ilustrada con más de CIEN grabados.

PRECIO DEL LIBRO

Cuatro Pesos

...re de porte y certificado para todo el país. ...Se hacen descuentos por pedidos de más de cinco ejemplares. ...Pedidos al autor:

CLASIFICADOR B. 187

SANTIAGO

SETIEMBRE

"LOS ENREDOS DE ANATOLIO". —En las dos funciones de hoy estrenará este teatro la más hermosa de las vistas Paramount "Los enredos de Anatolio". Esta cinta ha sido apodada "la película de las doce estrellas" por la categoría de sus intérpretes. Figuran en su reparto Wallace Reid, Gloria Swanson, Elliot Dexter, Wanda Hawley, Teodoro Roberts, Julia Faye, Teodoro Kosloff, Bebé Daniels, etc.

La dirección artística ha estado a cargo de Cecil B. de Mille, el rival de Griffith, quien ha hecho una verdadera joya de esta obra.

"Los enredos de Anatolio" es un drama y comedia de nuestros días. Es una sátira a toda la humanidad moderna, con sus conflictos artificiales y sus vicios disfrazados de virtudes. Wallace caracteriza al hombre rico, vigoroso, bien amado, que puede ser feliz pero que tiene el prurito de buscarse desgracias. Quiere ser un redentor a la chantilly y ha dado en la manía de redimir a pecadoras que maldita la gana que tienen de redimirse. Esto da motivo para escenas que primeramente se toman como cosa cómica, pero que pensándolo bien tienen honda filosofía.

MUNDIAL

"AHORA O NUNCA" POR HAROLD LLOYD.—En especial y noche de hoy estrena este Teatro, punto de reunión de las más distinguidas familias del barrio Plaza Almagro, la tercera producción del millón y medio de dólares de este eximio bufo "Ahora o nunca". Es la película más graciosa que se ha exhibido hasta la fecha. Es un verdadero diluvio de hilaridad provocado por las mil y una peripecias que le suceden a Harold Lloyd.

BRASIL

"MILONGUITA".—Hoy se hacen en este teatro las 17.a y 18.a exhibiciones de "Milonguita", la triunfal vista argentina. Las escenas cantadas están a cargo de "La Chilenita". —Mañana se estrenará "Los enredos de Anatolio".

DELICIAS

"EL OTOÑO DE UNA MUJER".— Un romance fino y muy intenso por la forma como toca el amor, es el que estrena hoy esta sala. Se titula "El Otoño de una mujer", nombre sugestivo que nos evoca cuantos encantos gustados o simplemente soñados. La mujer cuando llega a su estado otoñal es cuando más sabe amar, cuando inspira amores más impetuosos y fuertes, cuando sabe poner en sus caricias y en su corazón más ternura, más voluptuosidad, mayores delicias. Por eso es que es peligrosa y generalmente son los hombres jóvenes los que caen en la tentación de sus hechizos.

La película de hoy es la que estudia un caso de estos, bello, inquieto y lleno de las más infinitas y supremas complegidades.

ALAMEDA

HAROLD LLOYD EN SU ULTIMA CREACION.—Hoy toca a esta sala dar a conocer a su público, con exclusividad de estreno en el barrio, la hermosa creación cómica del simpático Harold Lloyd, un "crack" del humorismo, verdadero actor de pantomimas que dejan en el público la más plácida y agradable sensación, ya que este hombre inimitable sabe hacer reir a la vez que erispan los nervios con sus sensacionales actos de acrobacia y equilibrio.

Esta película que es "Enamorado sin suerte" es una de las agradables de Lloyd.

La crítica ha dicho de ella que es la mejor creación de todas las que ha hecho hasta el presente, por ver a Harold Lloyd haciendo piruetas materiales y sentimentales, ya sobre cosas peligrosas como sobre su propio corazón.

HIPPODROME

Hoy, esta sala, en sus funciones de tarde y noche, presenta a su numeroso público dos interesantes estrenos: el primero es el emocionante final de la super-serie "El oso fantasma".

Títulos de los episodios finales: 13 El bar solitario; 14 La voluntad hipnótica; y 15 La muerte del fantasma".

El otro estreno es una brillantísima producción Arrow "El misterio del reloj de acero", de la pieza "Audacia reporteril", interpretación de la hermosa estrella Billie Rhodes y del sucesor de Wallace Reid "Turnan Van Dike".

ODEON

"LA RANCHERITA".— En sus ciones de Especial y noche de hoy estrena esta concurrida sala de cine una linda comedia americana editada por la manufactura Paramount. Nos referimos a "La Ranchería". Creación de la encantadora Vivian Martin.

Para las funciones de mañana "Domando matones", creación de Fred Stone.

ATENAS

Hoy en especial y noche este teatro presenta la segunda función de la serie por Elmo Lincoln, titulada "Las aventuras de Tarzán", que consta de los episodios: 4-5-6, y en la cual el celoso protagonista abisma con sus proezas y actos de fuerza y arrojo temerarios.

REPUBLICA

En sus funciones especial y nocturna, presenta este teatro la gran producción del campeón de la carcajada, el inimitable Harold Lloyd, "Ahora o nunca", comedia que registra acrobacias estupendas sobre el techo de un ferrocarril en marcha y bajo la ferretería de un vagón, con la vida en perpetuo peligro y desafiando a la muerte a cada instante, risa loca y prolongada como la línea de un inter-continental.

AVENIDA MATTA

En su afán de no descuidar detalles, el empresario de este nuevo teatro, señor Enzo Riderelli, ha gestionado el contrato de un conjunto orquestal de primer orden para el acompañamiento sincrónico de los espectáculos, siendo éste, de gran atracción para el público, pues, sólo se compara con los de los cines centrales de la capital. Este nuevo teatro será habilitado para espectáculos teatrales y cinematográficos, de modo que los trabajos se han llevado consultando esta circunstancia y asegurando las medidas necesarias para que puedan actuar en él grandes compañías.

TEATRO SANTIAGO

EMPRESA ERNESTO BOUQUET
Gran Compañía Española de Opera, Opereta y Zarzuela SORIA y Cía.

HOY VIERNES 13 de ABRIL, HOY

Vermouth a las 6.15. Grandioso éxito de la opereta

LA RUBIA DEL FAR WEST

Noche a las 9.15. Colosal reprise de la opereta favorita,

LA DUQUESA DEL BAL TABARIN

Espléndida interpretación.

Pronto: **La Corsetera de Montmartre** y **La Alsaciana.**

TEATRO COMEDIA

EMPRESA ERNESTO BOUQUET
Cía. Española Marta Fábregas

HOY VIERNES 13 de ABRIL, HOY

Vermouth Selecta a las 6.15. Platea 3 pesos.

LAS GOLONDRINAS

Noche a las 9.30. Colosal reestreno.

LOS INTERESES CREADOS

Platea 3 pesos

Mañana, gran estreno, **Las Superhembras.**

TEATRO UNION CENTRAL

Empresas Ansaldo, Queirolo y Cía.
COMPAÑIA ARGENTINA

HOY VIERNES 13 de ABRIL, HOY

Vermouth 6 1|2. Exito.

TU CUNA FUE UN CONVENTILLO

Cantos y estilos criollos por el trío.

Noche 9 1|2.

Gran festival en honor a la delegación argentina del Congreso Panamericano.

Canciones nacionales, **chilena** y **argentina.**

"Mustafá" y **"La Borrachera del Tango"**, **"El Perión Nacional Argentino".**

Canciones y estilos criollos por el trío.

COLISEO NACIONAL

A. PRAT Y AV. MATTA

Hoy Viernes 13 de Abril, a las 9.30

Gran función en honor y beneficio del primer tenor Manuel Gironella.

"JUGAR CON JUEGO"

Platea $ 3; Balcón $ 1.50

Gran acto de concierto por distinguida artista.

Ventas de localidades en el BAR "LA GOLETA". Pasaje Unión Central.

ESPOSAS IMPRUDENTES

Los Enredos de Anatolio

Hoy: Tarde y noche en el

Hoy: Tarde y Noche en el

Teatro "IRIS"

CASTRO 130.—TEL. ING. 3766

HAROLD LLOYD

El Rey de los bufos en su última creación

ENAMORADO SIN SUERTE

y en Tierra de Moros, por SESSUE HAYAKAWA

TEATRO ALAMEDA

IMPERIAL

"POR LAS NUBES Y CON ELLA" —El estreno que este teatro ofrecerá en sus funciones de hoy es el del simpático y brillante vodevil de picarescas aventuras, titulado: "Por las nubes y con ella", cuyo primer rol corre a cargo de Louies Lorraine.

A base de amores, de picardías de novios, de astucias y situaciones cómicas, los hechos de la obra pasan, entre otros escenarios, en una playa de lujo, lo que da motivo para la presentación de las indispensables Chicas Atléticas. El argumento es gracioso, chispeante y vivo que asegura dos horas de alegre esparcimiento al espectador.

AMERICAN CINEMA

"DEMONIO Y CARNE". — Es el estreno Pathé N. Y que presenta hoy este teatro en sus funciones de moda, especial y nocturna, intenso drama de mundo cuya protagonización está a cargo de la hermosa actriz Leah Baird, secundada por los galanes Richard Tucker y Vernon Steel, su argumento nos relata la historia de dos mujeres enamoradas de un mismo hombre. El mundo, el demonio y la carne dominaron a la primera; la otra desconocía el mundo y despertó en una trágica aurora de dolor.

POLITEAMA

Hoy en este Teatro es el día de la risa con el estreno de la última creación del célebre bufo: "Harold Lloyd", Cacacene.

Esta obra, gemela de "El vértigo", se titula: "Enamorado sin suerte", y es el más grandioso espectáculo cómico que reune gracia, arte, finura, humorismo y elegancia. Complementarán las funciones dos otras cómicas: "El hombre fiera" y "El cumpleaños de papá".

MINERVA

FINAL DE "EL OSO FANTASMA".—Esta sala anuncia para las funciones de hoy los últimos episodios de esta hermosa serial que narra los más atrevidos atentados, las audaces hazañas y las difíciles pesquisas: Los episodios que se estrenan hoy se titulan: 13, "El Bar Solitario"; 14, "La voluntad hipnótica", y 15, "La muerte del fantasma".

Además en la nocturna se pasará en programa doble la última creación de la linda Shirley Mason, titulada: "Tiempos de amor".

IRIS

"LOS ENREDOS DE ANATOLIO".—Hoy estrena este Teatro en las funciones de tarde y noche la superproducción del famoso Cecil B. De Mille, titulada: "Los enredos de Anatolio" interpretación de 12 estrellas de la cinematografía entre los que se destacan Wallace Reid, Gloria Swanson, Bebé Daniels, Wanda Hawley y Elliott Dexter.

NOVEDADES

"LOS PIRATAS ELEGANTES". —En especial y noche presenta este concurrido cine de la calle Cueto y Avenida Portales, un hermosísimo estreno Goldwyn en que aparecen los simpáticos artistas, Elena Chadwick y Ricard Dix, en el emocionante romance: "Los piratas elegantes".

LA TUBERCULOSIS

vencida por el uso de

LA TRICALCINE

único remedio para

la Recalcificación

del organismo.

No confundirla con otros específicos nacionales de nombres parecidos.

Agente depositario: VICTOR CORRY, Sucesor de M. ARDITI Y Co.

Casilla 78-D. Monjitas 739. 15-A

Sándalo Henry

(Esencia de Sándalo, Azul de Metileno y Salol)

Los 3 agentes que destruyen radicalmente los gérmenes de la BLENORRAGIA y de todas las enfermedades de LAS VIAS URINARIAS. Curación certera.

Agentes concesionarios: Monjitas 739. Víctor Corry. Sucesor de M. ARDITI y Co.

PROXIMOS ESTRENOS

EL ODIO DE CLASES EN "LADY HAMILTON"

La humilde muchacha que después de vender frutas en el mercado llegó a ser lady y embajadora de Inglaterra, no era una mujer inculta. En su juventud ingresó a uno de los mejores colegios de Londres. Su buena madre tenía la intención de hacer de ella una señorita. Ella era el blanco de las burlas de sus compañeras nobles. Tuvo que cortar su educación porque a su madre no le alcanzaron sus ahorros y tuvo que volver a su puesto en el mercado.

Las burlas de sus condiscípulas hicieron honda impresión en su alma. Tenía la ambición irresistible de ser grande y poderosa para poderlas humillar a su vez. Con tal de conseguirlo, no le hubiera importado el precio. Fue el odio el primer acicate que en su camino ascensional tuvo la joven.

Después, cuando ya era la esposa de Lord Hamilton, fué el amor el que la impulsó a grandes acciones. Su idilio con el Almirante Nelson es una de las grandes y trascendentales pasiones de la historia.

Todo esto lo verá el lector en la grandiosa epopeya cinematográfica "Lady Hamilton", que los teatros Setiembre y Brasil estrenarán el próximo Martes. Como ya lo hemos dicho, es ésta la obra cúspide de la cinematografía alemana. En ella invirtió el millonario Hugo Stinnes más de 200.000 libras.

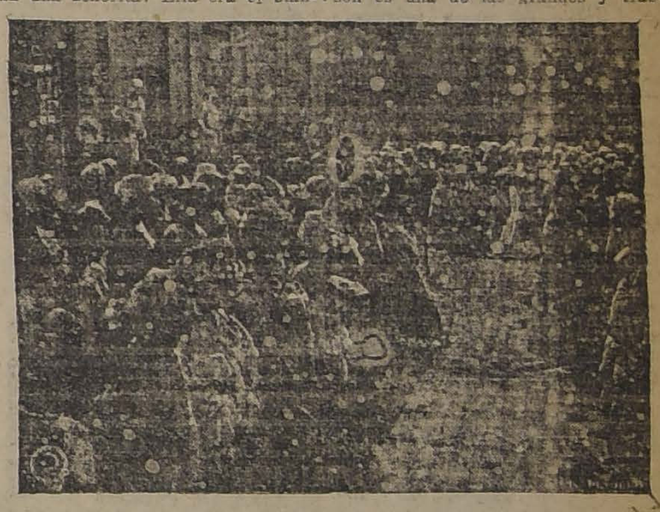

UNA ESCENA DE "LADY HAMILTON"

"VINDICACION". —El sentimiento maternal, latente en el corazón de todas las mujeres, vive en el alma de todas las madres, adquiere al pasar por la luminosa región del arte, nuevas bellezas y atracciones irresistibles.

"La vuelta al nido", con sus ternuras suaves y la "Mujer X", con sus trágicos sacudimientos, nos dan una idea de la eficacia de este resorte dramático que, bien tratado, resulta siempre de buena ley.

"Vindicación", se inspira en el mismo tema y lleva su emoción certeramente, guiada por la mano segura de la doliente realidad. Como las dos obras antedichas, logra sustraerse al olvido. Como ellas arranca lágrimas y acapara simpatías. Deja un recuerdo tenaz y prodiga los bienes de su encanto emotivo, el tesoro de su sinceridad artística, con gentileza inagotable. De ahí que se anunció de su reestreno en la Sala Imperio sea recibido por el público con evidente entusiasmo.

"ERA TODO UN HOMBRE".— Jorge Walsh, el gran atleta de la Fox, el favorito del sexo femenino se presentará el Miércoles próximo en esta sugestiva obra de luchas tremendas en que se juega el honor y la vida de toda una familia deshonrada ya, por la mentira ambiciosa que para medrar muerde el alma ajena y envenena para siempre la felicidad. Hay un vuelo de amor, un preludio de tragedia y los malos exparcen su inicidia hasta chocar con el valor verdadero que obra a la luz del día y que sabe vencer y caer en la lucha.

"LA PALOMA BLANCA" POR H. B. WARNER, MAÑANA SE ESTRENA EN EL SPLENDID.—La más hermosa e interesante de las producciones de la afamada manufactura Robertson-Cole, será estrenada entre nosotros en las funciones de gran moda y espectáculo óptimo de mañana Sábado del Splendid, el emocionante drama pasional de ambiente aristocrático desarrollado entre la nobleza inglesa, y cuyo argumento encierra un profundo estudio del corazón del hombre que desconfía de la mujer por principio, y que el día que llega a amar a una, la pierde por esa misma desconfianza que se ha convertido en hábito del que es imposible prescindir. Se titula: "La paloma blanca", y su tema es el siguiente: "La piedad que no es sino amor y lágrimas es una flor divina... y aquella alma en que no more la piedad, aunque posea todas las virtudes es un alma árida y yerma"...

El distinguido gran actor H. B. Warner, crea con el talento dramático inmenso de que es poseedor, el difícil y complicado rol de protagonista de esta obra, que encierra un estudio y admirable presentación de los diversos estados del alma humana. La secunda la linda y elegante Claire Adams.

La Flor del Día

Nuestros corsés no solo son las mejores formas, que también son los más económicos y durables.

Liquidamos muy barato CALZADO "COLLE" legítimo.

"LA FLOR DEL DIA"

SAN ANTONIO 98, esq. MONEDA

PROGRAMAS DE HOY

ALAMEDA. — Tarde y noche: "Enamorado sin suerte".
ALHAMBRA.— Tarde y noche: La y 2.a función de "Matías Sandorf".
AMERICAN. — Tarde y noche: "Demonia y carne".
ATENAS.— Tarde y noche: "Las aventuras de Tarzán".
AVENIDA.— Tarde y noche: "Piratas de agua dulce".
BRASIL.— Tarde y noche: "Milonguita".
COLON. — Tarde y noche: "La cautiva del serrallo".
DELICIAS.— Tarde y noche: "El Otoño de una mujer".
DIECIOCHO. — Tarde y noche: "Los enredos de Anatolio".
ELECTRA.— Tarde y noche: "El Duque de Caimney Butte".
EXCELSIOR.— Noche: "¿Por qué tanta prisa?".
HIPPODROME.— Tarde y noche: Final de "El oso fantasma".
IMPERIAL.— Tarde y noche: "Por las nubes y con ella".
IRIS.— Tarde y noche: "Los enredos de Anatolio".
MINERVA.— Tarde y noche: Final de "El oso fantasma".
MUNDIAL.—Tarde y noche: "Ahora o nunca".
NOVEDADES.— Tarde y noche: "Los piratas elegantes".
ODEON.— Tarde y noche: "La ranchería".
OLYMPIA.— Tarde y noche: "Crimen y redención".
POLITEAMA. — Tarde y noche: "Enamorado sin suerte".
REPUBLICA. — Tarde y noche: "Ahora o nunca".
SALA IMPERIO.— Tarde y noche: "¿Por qué las hijas abandonan su hogar".
SALA ORIENTE.— Tarde y noche: "Nuevas aventuras de Tarzán".
SELECTA.— Tarde y noche: "Prisioneros del amor".
SETIEMBRE. — Tarde y noche: "Los enredos de Anatolio".
SPLENDID TEATRO.— Tarde y noche: "Lady Lillian".
VICTORIA.— Tarde y noche: 1.a y 2.a función de "Matías Sandorf".

Especifico Boliviano Benguria"

Unico reconstituyente del cabello que devuelve a las Canas en corto tiempo el color natural; ataca la Caspa, evita la caída; cura la Calvicie, haciendo salir nuevo y abundante pelo al poco tiempo de usarlo.

Es una preparación vegetal limpia e inofensiva; y como regenerador del cabello es insuperable.

Ventas únicamente en MONEDA N.o 875, (altos)

RAFAEL BENGURIA B. — CASILLA 2426 — SANTIAGO

Atiendo pedidos de provincias

IODOGENOL PEPIN

Medicamento científico y de gran valor terapéutico, muy agradable a tomar, se emplea lo mismo si se trata de niños que si se trata de personas adultas. SUSTITUYE a TODOS LOS MEDICAMENTOS con base de YODO (jarabes y vinos yodados o yodotánicos, aceite de hígado de bacalao, yoduro de potasio, etc., etc.), y es muy preferible a ellos.

El Iodogenol Pepin

NO HA PODIDO SER IGUALADO NUNCA

Los médicos lo dirán.

DE VENTA EN TODAS LAS DROGUERIAS Y BUENAS FARMACIAS

Agente: VICTOR CORRY,

Sucesor de CASA M. ARDITI y Cía.

CASILLA 78-D —:— MONJITAS 739 —:— SANTIAGO

¡ADIOS JUVENTUD!

La película que llega al alma y evoca los más bellos tiempos de nuestra vida

La novela de una modistita y de un estudiante

Los primeros amores y la primera ingratitud

Escenas acompañadas con el tango cantado

—"UNA MAS"—

PROTAGONISTA: MARIA JACOBINI

DOMINGO: Setiembre y Brasil

ESPECTACULOS DE AURELIO VALENZUELA Y CIA.

I N F O R M A C I O N E S C A B...

DE NUESTROS CORRESPONSALES ESPECIALES, VIAS EASTERN Y ALL AMERICA CABLES, INC., Y DE "THE U...

"LA PRENSA" DE BUENOS AIRES. EN SU EDITORIAL de HOY, ATACA ENERGICAMENTE EL INFORME DEL SEÑOR HUNEEUS A LA COMISION DE ARMAMENT...

GRAN BRETAÑA

SE REUNE EL GABINETE

LONDRES, 12.— El Gabinete se reunió esta mañana, y se ocupó de las incidencias habidas anteayer y ayer, en la Cámara de los Comunes. También se ocupó de establecer las declaraciones que el Gobierno hará en la Cámara en la sesión de esta tarde.

INAUGURACION DE UN GABINETE PARA ENSEÑANZA PROFESIONAL

MODENA, 12.— En la escuela para obreros Fermo Corni, el subsecretario Ironchi inauguró el Gabinete que, para enseñanza profesional, obsequió al Estado el marqués Menafiglio.

El Prefecto y el Arzobispo asistieron a la inauguración. — (U. P.)

La sesión de ayer del Parlamento

JUICIO DE LA PRENSA DE LONDRES

LONDRES 12.—La prensa de esta capital deplora lo sucedido en la Cámara de los Comunes y declara que constituye un momento desgraciado en la historia del parlamentarismo; que pone de manifiesto que los laboristas no están aún preparados para el Gobierno.

Estiman los diarios que las escenas de ayer seguramente redundarán en daño para los laboristas y perjudicará a Macdonald y otros jefes prestigiosos del partido. Toman nota, asimismo, de que frecuentemente se había predicho que los comunistas de Glasgow y otros extremistas como Lansbury y Jack Jones estaban comprometidos para derribar las costumbres del Parlamento y eventualmente provocar una escisión dentro del partido, con lo que seguramente, al decir de toda la prensa, no se hace sino retrasar las ocasiones que puedan presentársele a los laboristas para ascender al poder.

Existe en el público cierto temor de que hoy vuelvan a repetirse las bochornosas escenas de ayer, pero se hacen activas gestiones para calmar a los más exaltados. para calmar a los más exaltados.— (U. P.)

LA PROTESTA CONTRA LOS ATAQUES A LA RELIGION

POR LOS SOVIETS

LONDRES, 12.—Los Arzobispos de Cantebury y de York, el Cardenal Bourne se encuentran entre los signatarios de la circular en que se deja constancia de la protesta contra "la cruel guerra con que el gobierno de los Soviets está persiguiendo todas las formas y creencias religiosas, acometiendo "durante el período en que Rusia ha estado sometida al régimen sovietista, contra cientos de miles de gentes y contra los Ministros de la Religión y contra todas las filas de los creyentes, sometiéndolos a una salvaje persecución con el expreso objeto de desarraigar la religión de la tierra".—(U. P.).

SERVICIO AEREO LONDRES-BERLIN-MOSCOU

LONDRES, 12.—La "Compañía Daimler Royal Deutch" y la "Aero Lloyd Company" terminaron sus arreglos para el servicio aéreo entre Londres, Berlín y Moscou.—(U. P.).

REINA CALMA EN LA CAMARA DE LOS COMUNES

LONDRES, 12. — La Cámara de los Comunes se ha mantenido en calma; el Gobierno ha capitulado ante las peticiones de la oposición referente a los ex-soldados. —(U. P.)

EGIPTO

Mr. Carter está un poco mejor

EL CAIRO, 12.— Mr. Cárter se encuentra un poco mejor y ha podido salir de sus habitaciones, aun cuando sigue todavía indispuesto.

La condesa madre de Carnarvon, que había postergado su viaje debido a la enfermedad de Mr. Carter, tiene ahora la intención de embarcarse en Port Said, para regresar a Inglaterra, el Sábado o Domingo.—(U. P.).

ESPAÑA

LOS ATENTADOS SOCIALES DE BARCELONA

BARCELONA, 12.—Ha sido muy comentado un artículo de la "Solidaridad del obrero", en el que se acusa al Comisario de Policía, del asesinato de Layrey, del atentado contra Pestaña y señala como autores de otros atentados, a varios socios del Círculo Carlista.

Un concejal del Ayuntamiento de Barcelona, afirma que ha habido una reunión en el domicilio de un ex-Ministro, en la que se habría acordado la exterminación del sindicalismo.—(U. P.).

ACUSACIONES Y PROCESOS

MADRID, 12.—Ha sido desestimado el recurso de reforma del auto que ordena iniciar un proceso al general Navarro.

En el proceso contra el diputado Prieto, éste ha sido puesto en libertad.

El padre Calasanz ha sido acusado de alusiones ofensivas para la Reina Victoria Eugenia, vertidas por él en una conferencia de las damas catequistas.—(U. P.).

"SE DEFINEN LAS POSICIONES INTERNACIONALES EN LA CONFERENCIA DE SANTIAGO"

EDITORIAL DE HOY DE "LA PRENSA" DE BUENOS AIRES

"El documento de la ponencia chilena pasará a la historia diplomática, clasificado entre los que "Callan más de lo que dicen". — "Divagaciones sobre problemas resueltos mil trescientos años antes de Jesucristo."

"La ponencia comporta un acto inamistoso para la Argentina." — "Se borrarán las vaguedades de la confraternidad chileno-argentina". — "La nueva actitud de Chile rompe los pactos de Mayo."

"La Conferencia de Santiago ha sido un verdadero desastre." — "Argentina debe saber de una vez por todas que está sola." — "Estupenda intentona de simulación internacional."

BUENOS AIRES, 12.—"La Prensa" publica mañana, bajo el título "Se definen las posiciones internacionales en la Conferencia de Santiago" el siguiente editorial:

"Después de conocidas las vacilaciones y la postergación exigida por el Brasil, para corregir el texto de la ponencia chilena, comunicada confidencialmente al Brasil, se realizó en Santiago la sesión de la Comisión de los Armamentos, en virtud de haberlo exigido los argentinos, con la oposición de los brasileños, quienes gestionaban la postergación indefinida.

El documento producido por el delegado chileno pasará a la historia diplomática, dando lugar a la creación de un nuevo aforismo, cuando se trate de calificar los documentos: "callan más de lo que dicen".

Sin comentar el fondo sino solamente el carácter político del memorial, agrega: "la ponencia chilena divaga sobre temas resueltos mil trescientos años ante de Jesucristo, pues la humanización de la guerra se halla admirablemente legislada en el Código de Manu. La ponencia chilena no adelanta una nueva palabra sobre estos ideales humanos, repetidos por todos, desde hace treinta y pico siglos, sin que nadie los ejecutara generalmente en la guerra. La guerra peruano-chilena y la guerra de Europa lo documentan. Además la Conferencia se ha reunido no para aconsejar y recomendar, sino para resolver árduos problemas".

"La Prensa" recuerda a Lloyd George, que llamaba a esta literatura diplomática, el papel moneda de la diplomacia, muy ras veces convertible en oro.

"No falta, naturalmente, un capítulo de lisonja a los Estados Estados Unidos, que ahora es el árbitro de la cuestión con el Perú La ponencia afirma con una serenidad pasmosa y se destaca con elocuente relieve, que en la América no hay paz armada. En seguida, haciendo honor a las obligaciones internacionales impuestas en concordancia con la alianza brasileño - chilena, declara con discreción la magnitud de las fuerzas armadas"

"La Prensa" cita, contradiciendo a la ponencia, a "El Diario Ilustrado" del 29, que decía: "Argentina, que ya no tiene otro enemigo posible en Sur América que el Brasil, no puede contemplar impasible este engrandecimiento militar del vecino." Cita también las declaraciones del Ministro de Guerra del Brasil, cuando dijo: "Se trata de sobrepasar en potencia militar a otra de las Repúblicas suramericanas y conservar el primer lugar en Sur América". Continúa "La Prensa" diciendo: "Esto con tanto acierto y claridad lo percibía la opinión pública de Chile y hace pocos días aparece ignorado, olvidado, callado y solemne el documento cuya probidad de forma y fondo no debiera jamás discutirse ni sospecharse, porque entraña la buena fe de una Nación.

"Sancionada así, oficialmente, la paz armada del Brasil, la frase de la ponencia chilena comporta un propósito inamistoso para la Argentina y borra definitivamente las vaguedades de la confraternidad chileno - argentina de que hace uso y abuso, desde hace varios años, el snobismo oficial internacional exhibicionista.

"Después de aquella sanción de los armamentos del Brasil, la que fué muy aplaudida, naturalmente por los brasileños, la ponencia contiene una serie de recomendaciones huecas, de fraseología sin sentido político ni positivo, recomendando que en Sur América no se practique la paz armada; pero "La Prensa" publicó cinco veces las declaraciones del Ministro de Relaciones del Brasil, de haber celebrado negociaciones secretas con Chile antes y durante la preparación de la Conferencia—negociaciones ocultas, por los dos grandes enemigos de Argentina, llegando a concordar con los esfuerzos de los dos Estados para marchar unidos en la Conferencia, frente al peligro argentino.

"Queda así despejada la situación cuidadosamente ocultada al pueblo argentino, después de los pactos de Mayo de 1902, según los cuales, renuncia Chile a participar en las cuestiones del Atlántico y Argentina en las del Pacífico. La nueva actitud de Chile rompe los pactos de Mayo, violando el espíritu de ellos, tomando parte activa en las gestación del mantenimiento de la supremacía militar del Brasil sobre Argentina.

La Conferencia de Chile ha sido inoportunamente convocada, obedeciendo sólo a planes diplomáticos ajenos al Panamericanismo; ha sido para la América un verdadero desastre, pues se ha revelado la no existencia de la solidaridad y la existencia de recelos, diestramente disimulados, y los peligros que amenazan el futuro bienestar.

"La Prensa" se queja de los Estados Unidos, que aparece siempre presionando a Sur América, comercialmente, y de que no haya ejercido su influencia sedativa, ahora, que se trataba de los armamentos". Argentina agrega, debe saber una vez por todas que está sola. El pueblo argentino debe despertar del hipnotismo internacional de un siglo y sentir la conciencia de su dignidad y de su fuerza. Hubiera sido más serio que Chile guardara silencio, porque la ponencia no es obra de un delegado sino que su redacción ha sido discutida solemnemente, en acuerdo con el gobierno y con intervención del Brasil, que corrigió el texto.

"En resúmen: es una estupenda y deplorable intentona de simulación internacional que nada disimula."— (U. P.)

Comentarios de la prensa boliviana

LA PAZ, 12.—Los diarios comentan las labores de la Conferencia de Santiago.

"La República", refiriéndose a la cuestión de las ruinas arqueológicas dice que la Conferencia ha procedido prescindiendo de Bolivia, cuyas riquezas arqueológicas son de un valor inapreciable. Añade: "Deploraríamos mucho si la Conferencia de Santiago continuara circunscribiéndose a los intereses de los países que se encuentran representados."

"El Diario" dice: "Como lo preveíamos, el éxito no acompaña a la Conferencia de Santiago." Luego analiza las divergencias en el seno de la Conferencia sobre el desarme y sobre la asociación de naciones americanas. Agrega que el plan de la Liga de Naciones Americanas implica una tendencia a evitar la vida del derecho en las relaciones internacionales de América (U. P).

La participación de los Esta... dos en la Corte Internac...

Mr. Hoover inicia en Desmoines la... popular del Gobierno en favor d... sión. — Lo que significaría el ... Estados Unidos a la Corte.

DESMOINES, 13.—Mr. Hoover inició la campaña popular del Gobierno en favor del ingreso de los Estados Unidos a la Corte Internacional con un discurso que pronunciara anoche a las 9 en la Convención de la Liga Nacional de Mujeres Electoras, cuyo apoyo solicitó, porque "costituye un nuevo paso, de esencial importancia, en el camino de los fundamentos de la verdadera paz y porque es el medio de mantener la buena voluntad entre los pueblos, por medio de la eliminación de las causas de guerras".

Declaró que el plan estaba libre de toda objeción válida, pues aquella que se le formula no puede motivar su condenación desde que es necesario reconocer que sería para los Estados Unidos un egoísmo nunca visto el insistir en no entrar a la Corte porque está ligada a la Liga de las Naciones.

"Sean cuales fueren las diferentes opiniones que podamos tener acerca de los métodos que hay para solucionar los problemas mundiales, jamás hemos abandonado la resolución de adoptar las medidas preconizadas por los más esclarecidos estadistas en orden a lograr estos propósitos y, el ingresar a la Corte Internacional es una proposición para progresar en ese sentido".

Después de enumerar todos los medios que se han insinuado para evitar las guerras, mediante arbitrajes, ligas, etc., agregó: "El rechazo de un plan determinado no significa que América ha perdido el interés ... solución del pro... les fueren las ... de esos métodos ... proposición de ... no significa ... ninguno de ellos ... descansa en los ... del derecho inte... la opinión públ... respetar; su pro... mente facilitar ... muchas causas ...

En seguida ... ción de la riva... Japón, Estados ... Bretaña, así co... que han llegado ... entre sí los paí... canos "Han que... varias causas d... ellos—agregó. En ... Santiago de Chile ... cia de Estados ... trata de fomenta... pirtiu de paz y ... entre los pueblo...

En respuesta a ... los irreconciliable... obligación ha sido ... minada y la ... mos sería la ... nuestra parte de ... Corte y partici... de sus jueces ... Liga es de las ... los jueces son ... Liga, uno por ... de las naciones ... dos con este ob... ción electoral; ... ración y no a ... agregaríamos.—(U...

LAS DIFICULTADES SUSCITA... LA CONCESION CHEST...

CHESTER CREE QUE TODAS LAS PROTESTAS SERAN DESATENDIDAS

WASHINGTON, 12.— El contralmirante Chester ha declarado al representante de la United Press: "Las protestas de Francia y de cualquier otro país serán desatendidas. Fundo mi posición en el hecho de que la Turquía Nacionalista, en su carácter de Estado soberano que acaba de ganar su completa independencia, puede otorgar concesiones donde y a quienes se le antoje."

Agregó que ahora daría los pasos necesarios para organizar y realizar las obras estipuladas por la concesión. — (U. P.) tendría el apo... mento de Estado... acción que fuera... sostener los derechos... pañía otomana... na en el desarrollo... ses.—(U. P.)

COMENTARIOS DE LA PRENSA FRANCESA

PARIS 12.— Los diarios manifiestan que la concesión Chester otorgada por el Gobierno de Angora viola la concesión francesa relativa a la construcción del ferrocarril al puerto de Samsoun.— (U. P.)

Determinación del Almirante Chester

WASHINGTON, 12.—El contralmirante Colby Chester, autor del acuerdo sobre petróleo celebrado con el Gobierno de Angora declaró que se dirigiría a Lausanne en el caso de que se celebrara una nueva Conferencia para proteger él personalmente la concesión que acaba de ser ratificada. El contra almirante Chester no llevaría carácter oficial, pero seguramente

INFORMACIONES COMERCIALES POR CABLE

LOS CAMBIOS

NUEVA YORK 12. — Los Bancos han fijado hoy los siguientes tipos de cambio:

Gran Bretaña, 4,65 1|2 dólares por libra esterlina.

Francia, 6,68 1|2 centavos oro por franco.

Alemnaia, 21,000 marcos por dólares.

Chile, 12,20 centavos oro por peso.

Japón, 48,65 centavos oro por yen. — (U. P.)

NUEVA YORK 12. — El cobre se ha cotizado hoy a razón de 17,25 centavos oro la libra, para pago al contado.

El estaño se cotizó a 47,37 centavos oro la libra, para pago al contado. — (U. P.)

EL MERCADO DE METALES

NUEVA YORK 12. — El cobre se ha cotizado hoy a razón de 17,25 centavos oro la libra, para pago al contado.

El estaño se cotizó a 47,37 centavos oro la libra, para pago al contado. — (U. P.)

EL MERCADO DE CEREALES

CHICAGO 12. — Se han fijado los siguientes precios para cereales:

Trigo:

Para entrega en Mayo, 1,24 1|4 dólar por bushel.

Para entrega en Julio, 1,22 3|8 dólares por bushel.

Para entrega en Setiembre, 1,21 un octavo dólares por bushel.

Maíz:

Para entrega en Mayo, 80 5|8 centavos oro por bushel.

Para entrega en Julio, 82 centavos oro por bushel.

Para entrega en Setiembre, 82 un cuarto centavos oro por bushel.

Avena:

Para entrega en Mayo, 46 centavos oro por bushel.

Para entrega en Julio, 45 5|8 centavos oro por bushel.

Para entrega en Setiembre, 45 cinco octavo centavos oro por bushel. — (U. P.)

SERVICIOS MODERNOS DE

Calefacción Central

Antes de decidir la instalación de su servicio de CALEFACCION CENTRAL.

Consulte a nuestro Departamento "SANITARIO"

En estos importantes servicios, nuestra experiencia es indiscutible, hemos ejecutado las más grandes instalaciones y del mismo modo estamos prontos para ofrecer a Ud. nuestra competencia, ya sea en servicios por medio de AGUA CALIENTE, VAPOR A BAJA PRESION O GAS-VAPOR

Siempre tenemos en existencia el mayor surtido de toda clase de artefactos de la más alta calidad.

MORRISON & Co.

Ahumada 65-77 :-: Santiago

IRLANDA

FALLECE OTRO LEADER INSURGENTE

DUBLIN, 12.—Comunican de Waterford que Mr. Thomas Keating, uno de los más activos jefes insurgentes, falleció en el hospital como consecuencia de las heridas que recibiera el Miércoles en el encuentro de Coolnasmear.

Ha sido posible darse cuenta que la noticia referente a la captura de Mr. De Valera se debió a la mala interpretación de un mensaje enviado desde el Sur, anunciando que se consideraba inminente su detención.—(U. P.)

EN DUBLIN SE SIGUE CREYENDO EN LA CAPTURA DE DE VALERA

LONDRES, 12. — "The Manchester Guardian" ha recibido informaciones de Dublín en que se le informa de que a pesar del desmentido oficial, muchos creen que las tropas del Estado Libre de Irlanda capturaron a De Valera.

EN BUSCA DE EANON DE VALERA

DUBLIN, 12.— Seis columnas de soldados del Estado Libre registran las montañas cerca de Clonmel en busca de Eamonn de Valera de Danbreen y otros.—(U. P.)

NUEVOS CABECILLAS INSURGENTES CAUTURADOS

LONDRES, 12.— "The Exchange Telegraph Company", informa desde Dublín:

"Un despacho de Clonmel dice que las tropas del Estado Libre en Tipperary se apoderaron del conle Plunkett, la condesa Markievics, miss Sweeney y de un hermano de Liam Lynch".— (U. P.)

GRECIA

Las hostilidades en la Tracia

ATENAS, 12.— El generalísimo Plastiras salió hoy para Tracia, con el objeto de dirigirse al frente griego.—(U. P.)

FRANCIA

Una mujer presenta su candidatura a la Academia Francesa

PARIS 12.—Por primera vez en la historia de la Academia Francesa, una mujer, la conocida escritora Madame Aurel, cuyo salón literario figura entre los más célebres de la capital, ha presentado su candidatura para ocupar un asiento entre los inmortales, en la vacante quedada al fallecimiento del poeta Jean Aicard.—(U. P.)

UNA TENTATIVA DE SABOTAJE

CONTRA EL TREN EN QUE VIAJABA EL PREMIER

SAINT MIHIEL, 12.— Las autoridades han iniciado una investigación para dar con los responsables de la tentativa de sabotaje dirigida contra el tren en que M. Poincaré regresaba a París el Lunes.

Parece que los alambres destinados al manejo de la semáfora fueros cortados, dando lugar a la paralización y desorganización del servicio.— (U. P.)

CONFERENCIAS DIPLOMATICAS FRANCO-BRITANICAS

PARIS, 12.—Como resultado del viaje de M. Loucheur a Londres, la primera de las conversaciones diplomáticas franco-británicas relativas a las reparaciones y que se haya verificado desde la ruptura, ha sido fijada para hoy.

El marqués de Saint Aulaire, Embajador francés en Lndores, que conferenció largamente con el premier Poincaré, se reunirá también hoy con el premier Bonar Law.

En los círculos bien informados se declara que el principal propósito de estas conferencias será el asegurarse de la actitud exacta que observará Inglaterra en el momento y si ha habido algún cambio desde la ruptura.—(U. P.)

M. POINCARE ESCRIBE A ALEJANDRO SUX

PARIS, 12.—M. Poincaré le escribió a Alejandro Sux, diciéndole: "Leí con el mayor placer su artículo sobre el destino de Francia. Lo felicito a Ud. y espero que la comprensión de los dos países se desarrollará más.—(U. P.).

RUSIA

CUMPLIMIENTO A LOS CONTRATOS DE EXPORTACION

MOSCOU 12.—El "Pravda" órgano del Soviet, ha anunciado que desde el mes de Enero último, los Soviets han dado cumplimiento a sus contratos con los Gobiernos de Gran Bretaña y Francia, cubriendo el ochenta por ciento de las exportaciones estipuladas para 1923.—(U. P.)

EL NEGOCIO DE PIELES

MOSCOW, 12. — El Gobierno ha ratificado el convenio por el cual se concede a la "Hudson Bay Company" el derecho de exportar pieles desde la península de Kamtchatka a los mercados de Londres.

La compañía se compromete a suministrar a la población alimentos y otras provisiones por valor de 250.000 dollars, y, además del veinte por ciento sobre los precios al por mayor de Londres, debe pagar otras contribuciones a las autoridades locales y dividir con el Gobierno las utilidades liquidas.— (U. P.)

SALITR...

Adelantarse a hacer sus pedidos. Ya está próxima ... oportuna para su aplicación. Puede perderse una ... no se abona a tiempo

EN VALPARAISO:

Ofrecemos para entrega inmediata a los precios siguientes:

Salitre corriente de 95% por carros completos a...	$ 14.50 ...
Salitre corriente de 95% por menor cantidad...	$ 14.80 ...
Salitre potásico de 25% por carros completos, a...	$ 18.50 ...
Salitre potásico de 25% por menor cantidad...	$ 18.80 ...

EN SANTIAGO:

Salitre corriente de 95% por cualquiera cantidad a...	$ 15.10 ...
Salitre potásico de 25% por cualquiera cantidad a...	$ 19.10 ...

WESSEL DUVAL y Cía.

AGENTES EXCLUSIVOS DE LA ASOCIACION DE PRODUCTORES DE SALITRE

GRAFICAS DEL EXTERIOR

LOS ORIGINALES DE TODOS LOS CABLEGRAMAS QUE SE INSERTAN EN ESTA SECCION, ESTAN A DISPOSICION DEL PUBLICO EN ESTA IMPRENTA

EL SEÑOR ELIGIO AYALA HA SIDO ELEGIDO PRESIDENTE DEL PARAGUAY

creación de un hogar nacional Armenio

s Soviets resueltos a triunfar allí donde fracasó el mundo civilizado. — Una notificación del Gobierno de Moscou a la Secretaría de la Liga de las Naciones.

GINEBRA, 12.—En vista de todo el mundo civilizado ha casado en sus tentativas pasolucionar los problemas humitarios de Armenia y para ar un hogar nacional a sus bitantes, los Soviets han reito triunfar allí donde los deos no tuvieron éxito.

a Secretaría de la Liga ha bido hoy una notificación de scow anunciándole que los iets han iniciado negociacio con la Asociación Nortearicana de Socorros en Orien con el Alto Comisario de la a, doctor Nansen y con el tor Montgomery, a nombre las sociedades armenio-amenas, tendientes a la repatria y permanente instalación doscientos mil refugiados arnios actualmente repartidos las islas balkánicas del Merráneo y territorios adyacena la actual República maximalista armenia, situada en la frontera caucásica. El territorio de esta última es demasiado reducido para dar cabida a mayor población, pero los Soviets se comprometen a obtener concesiones territoriales de Turquía, en el Sur, como también a hacer ellos mismos concesiones que permitan a los armenios deseosos ed trasladarse a ellas.

El doctor Montgomery se ha hecho cargo de conseguir en los Estados Unidos los fondos necesarios a la repatriación y los Soviets, por su parte han creado una comisión formada por los Comisarios de Relaciones Exteriores, Agricultura e Interior para ocuparse del problema esperando llegar a una solución que permitirá eliminar esta cuestión del programa de la Conferencia de Lausanne.

HENRY WOOD.—(U. P.)

LA OCUPACION FRANCESA EN LA CUENCA DEL RUHR

La visita de M. Loucheur no habría influenciado la actitud británica

PARIS, 12.— Según se desprende de informaciones recogidas en fuentes oficiales, las tentativas destinadas a inducir a Inglaterra a cambiar su actitud respecto del Ruhr, serían por ahora fútiles.

Se cree, por lo menos, que el Embajador M. de Saint Aulaire así lo informó después de conferenciar con Mr. Bonar Law, pues había quedado con la impresión de que la visita de Mr Loucheur no ha tenido la menor influencia en la actitud del Gabinete británico. — (U. P.).

La conferencia franco belga, según M. Poincaré

PARIS, 12. — El premier M. Poincaré ha hecho la siguiente declaración al corresponsal de la "United Press": "La conferencia franco-belga es meramente de carácter tecnico; en ella se discutirán ciertos problemas referentes a la ocupación del Ruhr."

Se desmiente, en forma semioficial, la especie de que Francia tenga la intención de comunicar a Bélgica las condiciones de solución que se impondría a Alemania, limitándose a detallarle las circunstancias y resultados de la visita de M. Loucheur a Londres.

Los Ministros M. Maginot, de la Guerra; de Lasteyrie, de Hacienda; Reibel, de Regiones Liberadas, y Le Trocquer, de Obras Públicas, asistirán a la Conferencia. —(U. P.).

ORDEN DICTADA POR LOS FRANCESES

BERLIN, 12.— Informaciones del Ruhr, anuncian que los franceses ordenaron que se dé muerte a toda persona que reparta panfletos o destruya los carteles franceses.—(U. P.)

LA CELEBRACION DEL 1.o DE MAYO EN COLONIA

BERLIN, 12. — Informaciones de Colonia anuncian que los socialistas proyectan celebrar el 1.o de Mayo con un paro general en todas las actividades.—(U. P.)

JAPON

EL MATRIMONIO DEL PRINCIPE REGENTE

TOKIO 12.— Se ha anunciado que el matrimonio del Príncipe Regente se realizará a fines de Noviembre próximo. El príncipe ha partido a Formosa a visitar a su novia.—(U. P.)

BRASIL

LA CODIFICACION DEL DERECHO INTERNACIONAL

RIO JANEIRO 12.—El diputado señor Joao Cabral ha publicado un brillante artículo de tres columnas en el "Jornal do Comercio", sobre la Codificación del Derecho Internacional, en la Quinta Conferencia Panamericana.—(Agencia Panamericana).

FRANQUICIA POSTAL PARA LOS DELEGADOS

RIO JANEIRO 12.—Además de la franquicia telegráfica fué también concedida la franquicia postal para los delegados a la Conferencia en los Correos del Brasil.—(Agencia Americana).

EL CANCILLER HA ADQUIRIDO LA PROPIEDAD DE UN DIARIO

RIO JANEIRO 12.—El Canciller señor Pacheco ha sido muy felicitado por la adquisición del "Jornal do Comercio".—(Agencia Americana).

LA PRENSA ELOGIA DOS CANDIDATURAS

RIO JANEIRO, 12.—La prensa elogia las candidaturas de Muñoz Rocha, para ser reelegido Presidente del Estado de Paraná, y la del ex-Ministro Ferreira Chávez, para ser electo Gobernador de Río Grande del Norte.—(Agencia Americana).

ITALIA

LOS PROXIMOS JUEGOS OLIMPICOS

OMA 12.—En sesión plenaria omité de los Juegos Olímpicos eñalaron los lugares donde se izarán los próximos juegos; los 1928 en Amsterdam; 1932 en Angeles y los de 1936 en Ita—(U. P.)

LUNA DE MIEL DE YOLANDA EN PISA

SA, 12. — La Princesa Yolansu marido realizaron ayer un paseo por el Parque de San ore y los campos próximos. etuvieron en las casas de las as de los alrededores, impoose de las condiciones de vi necesidades de cada famibesando a los niños que les daban regalos.

es aviadores rindieron homea los recién casados y volanpor encima del alojamiento sobre el cual arrojaron flores ensajes de parabienes.—(U. P.)

UGURACION DE LA FERIA DE MUESTRAS

ILAN, 12.— Mientras se cele la recepción que se le ofrel Rey en el palacio munici una gran muchedumbre se pó frente al edificio, vitoreán. El Rey salió al balcón y sal pueblo.

Soberano se dirigió en seguil Teatro Scala, donde fué re con una gran ovación. Se en el escenario acompañado Conde de Turín, del Jefe del nete, señor Mussolini y de los stros señores Federzoni, Deani y Rossi, del Alcalde señor giagalli, del Arzobispo señor y del senador señor Denave. Alcalde pronunció un discurnsalzando la importancia de fiesta y dijo que era la señal n indudable avance de Italia a la restauración económica.

senador señor Denava, en es palabras inauguró la Fe de Muestras.— (U. P.).

NUEVO PARTIDO CATOLICO

ROMA, 12.—Se ha organizado un nuevo partido católico. Su programa acaba de publicarse, y lleva la firma de prominentes nobles y jefes y oficiales del ejército. En uno de sus acápites principales, dice:

"Pedimos la seguridad, la libertad y la dignidad correspondiente a nuestras unciones morales y al inmenso valor histórico de la gloria italiana de ser la primera nación católica.—(U. P.)

EL REY EN MILAN

MILAN, 12. — Ha llegado el Rey. Desde la estación se dirigió a la Alcaldía en compañía de Mussolini. La municipalidad había preparado una grandiosa recepción en homenaje al monarca.

NO SE HA CONFIRMADO LA INCURSION TURCA A CASTELLO RIZZO

ROMA, 12.—No ha sido aun confirmada la información de una incursión de los irregulares turcos a Castello Rizzo.

De Bengazi se anuncia que la guarnición italiana de Celeidina sorprendió el campo atrincherado de Gardazzi, matando a cuarenta rebeldes.—(U. P.).

MUSSOLINI IRA A BELGRADO

ROMA, 12.—Un despacho de Fiume asegura que Mussolini irá a Belgrado con el objeto de negociar una mayor inteligencia política italo-sureslava..—(U. P.).

EL MINISTRO DE COMERCIO FRANCES LLEGA A MILAN

MILAN, 12.— El Ministro de Comercio e Industria francés, M. Lucien Dior, llegó a esta ciudad, acompañado del senador M. Gustave Rivet para asistir a la inauguración de la féria, siendo recibido en la estación por el senador Navy, presidente de la feria y por el comendador barón Russo, jefe del Gabinete del Ministro de Relaciones Exteriores. — (U. P.)

EL CONGRESO DE LAS SOCIEDADES PRO-PROGRESO DE LAS CIENCIAS

CATANIA, 12.— Ha sido clausurado el Congreso de las sociedades pro-progreso de las ciencias.

En la última sesión hizo uso de la palabra el doctor Bonfante, anunciando que el próximo Congreso se verificará en Nápoles.—(U. P.)

MEXICO

MEXICO, 12.—(Oficial).— **Pago de la deuda pública.**—Mr. Lamont, presidente del Comité Internacional de Banqueros, declaró que en la presente semana y una vez terminadas las labores correspondientes, se lanzará una convocatoria a los tenedores de bonos mexicanos.

Conferencia de un escritor chileno

MEXICO, 12.—El conocido escritor chileno don Agustín Venturino, dará hoy una conferencia sobre "Sociología chilena". El señor Venturino manifiesta que durante su estancia en México estudiará detenidamente las costumbres y la constitución social del pueblo.

—**Obras del puerto de frontera.**—Hoy salió el Ministro de Comunicaciones y Obras Públicas al Estado de Tabasco para asistir a la inauguración de las importantes obras del puerto de Frontera.

—**Manifestación obrera.**—Entre los números que las agrupaciones obreras preparan en conmemoración del 1.o de Mayo, día del Trabajo, se cuenta una manifestación de protesta contra la Cámara de Senadores porque no ha estudiado la ley del trabajo, que ya fué aprobada por la Cámara de Diputados.

—**Expulsión de extranjeros.**—Hoy serán expulsados del país cinco agitadores extranjeros, un americano y cuatro españoles, por habérseles demostrado que se dedicaban a hacer labor perniciosa entre el elemento obrero.

NUEVA COMPAÑIA NACIONAL PETROLERA

MEXICO, 12.—Los yacimientos petrolíferos de los distritos de Chiapas y Tabasco serán explotados por una nueva organización, compuesta de altas personalidades del Gobierno, y será denominada Compañía Nacional Petrolera de Tabasco y Chiapas. Su capital será de cuatro millones de pesos.—(U. P.).

ESTADOS UNIDOS

LA EMISION DE BONOS MEXICANOS

NUEVA YORK, 12.— Se anuncia de fuente autorizada que se lanzarán los bonos acordados entre el Gobierno de México y el Comité Internacional de Financieros en la próxima semana, a menos de que surjan algunas dificultades imprevistas, de carácter técnico.

Los expertos técnicos mexicanos regresarán a su patria a principios de la próxima semana.—(U. P.).

MODERNIZACION DE LOS SERVICIOS NAVALES

WASHINGTON 12.—Se ha anunciado que el Presidente de la República, Mr. Warren Harding, el Secretario de Estado, Mr. Hughes y Mr. Roosevelt, celebrarán en breve una conferencia con el objeto de reconciliar las diferencias de opinión que tienen, respecto a si el Departamento Naval, dentro de los tratados navales vigentes, puede hacer una modernización de los servicios navales, mediante un incremento y relevación, sobre lo que tiene dudas Mr. Hughes.—(U. P.)

UNA DECLARACION DE Mr. BORAH

WASHINGTON, 12.— El senador Mr. Borah ha hecho la siguiente declaración, en respuesta a la de Mr. Hoover: "La propuesta Corte mundial es simplemente una corporación de arbitraje semejante a la de La Haya. Si el Gobierno no está dispuesto a dejarse gobernar por el derecho internacional está claro que se propone dejarse llevar, en el futuro como en el pasado, por un mecanismo puramente político y accionado por fuerza política."—(U. P.)

INCENDIO A BORDO DEL "FUJI-MARU"

LOS ANGELES 12.—Una información por radio del vapor japonés "Fuji Maru" anuncia que se ha declarado un gran incendio a su bordo, cerca de San Pedro, dirigiéndose a toda velocidad al puerto.—(U. P.)

La teoría de Einstein

EXPERIENCIAS QUE DEMUESTRAN SU BONDAD

NUEVA YORK, 12.—El doctor W. W. Campbell Lick, director del Observatorio de California ha publicado los extraordinarios resultados de sus experimentos con las fotografías de un eclipse, tomadas en la costa nor-oeste de Australia el 21 de Setiembre de 1922, como tambin de las tomadas en Junio en Haití.

Es la primera vez que se verifica una importante face de la teoría de la relatividad de Einstein. Varios años hace, Einstein dijo que la relatividad debía probarse con tres esperiencias astronómicas, por lo que la revisión hecha con los eclipses es de lo más importante, creyéndose que ahora ha quedado probada la teoría.—(U. P.)

El discurso de Mr. Borah en Nueva York

NUEVA YORK, 12.—El discurso pronunciado por Mr. Borah ante una reunión de hombres de negocios es considerado como la respuesta de los irreconciliables a la campaña del Gobierno en favor del ingreso de Estados Unidos a la Corte Internacional.

Ofreció nuevamente su proposición de declarar ilegales las guerras, y establecer una Corte Internacional con jurisdicción obligatoria que le permita castigar a los culpables, y haciendo un resumen de lo ocurrido desde la guerra, hizo notar que tres invasiones de Rusia habían sido financiadas por las principales potencias de Europa, que Grecia había sido incitada a la guerra y que Turquía había obtenido dinero y armas de los gobiernos extranjeros.

"Cuando se presentaban dos caminos para solucionar el problema de las reparaciones—agregó, se eligió el de la fuerza y de la guerra. Las naciones que fueron asaltantes y agresoras fueron las que aceptaron, en el papel, el credo de la solución arbitral de las diferencias. No hay en el mundo suficiente oro, no hay en esta república suficiente poder humano ni hay de este lado del océano suficiente sabiduría para salvar a Europa bajo los principios que los Gobiernos de Europa han elegido voluntariamente y, en repetidas ocasiones, a pesar de las más calurosas advertencias de los Estados Unidos.—(U. P.).

Mr. BORAH DESEA QUE LOS ESTADOS UNIDOS PERMANEZCAN, POR AHORA, ALEJADOS DE EUROPA

NUEVA YORK, 12.— El senador Mr. Borah, en un discurso dirigido a los hombres de negocios, pidió que los Estados Unidos se mantuvieran alejados de Europa hasta que las guerras fueran colocadas fuera de la ley y se estableciera el ordenado reino del derecho. — (U. P.)

ARGENTINA

LOS FERROVIARIOS CHILENOS PARTEN A MAR DEL PLATA

BUENOS AIRES 12.—Regresaron de Montevideo los ferroviarios chilenos.

En el local de la Asociación Ferroviaria se ofreció una recepción en su honor, obsequiándoseles con un lunch.

En la noche se ausentaron de la capital y se dirigieron al Mar del Plata, con el objeto de conocer el balneario.—(Especial).

REPRESENTANTE ARGENTINO EN UNA CONFERENCIA

BUENOS AIRES, 12.—Ha sido designado el señor Martiniano Leguizamon Pondal para que represente a la Argentina en la cuarta conferencia de química que se reunirá en Junio en Cambridge.—(Especial).

CLAUSURA DE UNA COLECTA PRO-DAMNIFICADOS DEL TERREMOTO DE CHILE

BUENOS AIRES, 12.—La Sociedad Cooperadora de Educación ha comunicado a la embajada argentina en Chile que ha sido clausurada la colecta en favor de los damnificados del terremoto. La colecta alcanzó a la suma de 1,236 pesos.—(Especial).

CENTENARIO DE LA SOCIEDAD DE BENEFICENCIA DE BUENOS AIRES

BUENOS AIRES, 12. — Hoy celebra el Centenario de su fundación la Sociedad de Beneficencia de la capital.—(Especial).

EL PRESIDENTE SUSPENDE LAS AUDIENCIAS PARTICULARES

BUENOS AIRES, 12. — El Presidente Alvear ha decidido suspender las audiencias particulares, con el objeto de disponer de mayor tiempo para el estudio de los numerosos asuntos administrativos pendientes de su consideración.—(Especial).

UN GESTO DEL MINISTRO DE GUERRA

BUENOS AIRES, 12.—Se ha aplaudido el gesto del señor Ministro de Guerra, de distribuir su sueldo de coronel, mientras desempeñe su cartera, entre los huérfanos del Asilo Militar.—(Especial).

PARAGUAY

Constitución de un nuevo Gabinete

ASUNCION 12.—Ha quedado definitivamente constituído el nuevo Gabinete.

Interior, señor Modesto Guggiari; Justicia, señor Lisandro Díaz León; Hacienda, señor Luis Riart; Relaciones Exteriores, señor Rogelio Ibarra; Guerra, coronel señor Schenone.

El ex-Presidente Ayala se dirigirá en breve a Europa.—(U. P.)

Don Eligio Ayala es elegido Presidente

ASUNCION, 12. — El Congreso aceptó la renuncia del Presidente don Eusebio Ayala; inmediatamente designó para reemplazarlo, con el mismo carácter de provisional, al señor Eligio Ayala, quien acto seguido prestó el juramente constitucional.

BOLIVIA

MUERE UN POLITICO

ORURO, 12.— a fallecido e prestigioso político señor Julio Zamora.—(Especial).

EL NUEVO OBISPO DE SANTA CRUZ

LA PAZ, 12.— Se han recibido las bulas para el prelado señor Daniel Rivero, quien ha sido designado para suceder al Obispo de Santa Cruz.—(U. P.)

MUERTE DE UN DISTINGUIDO POLITICO

LA PAZ, 12.—Los diarios publican sentidas necrologías por la muerte del distinguido político señor Julio Zamora.—(U. P.).

CALZADO

Recibió el nuevo surtido para la temporada, a precios de liquidación.

LA SUD-AMERICA. — ESTADO 22

Señoras

ZAPATON charol taco suela, 1.a, el par	$ 18.00
ZAPATON cabritilla, taco suela, 1.a, el par	$ 14.00
ZAPATON cabritilla, taco palo, 1.a, el par	$ 14.50
ZAPATILLA Reina, cabritilla negras, 1.a, el par	$ 15.00
ZAPATILLAS suplente, con hebilla, el par	$ 16.00
ZAPATILLAS I y más trabas, cabritilla,	$ 14.50
ZAPATON cabritilla, taco regular, el par	$ 14.50
ZAPATILLA charol, varios modelos, el par	$ 17.00

NIÑAS, el más grande surtido en ZAPATONES y ZAPATILLAS en taco regular o bajo, a precios de oportunidad.

Caballeros

BOTIN color, botón, 1.a, el par	$ 20.00
BOTIN box-calf negro, pasadores, el par	$ 20.00
BOTIN triple suela, engrasado, el par	$ 26.00
BOTIN calado box negro, 1.a, el par	$ 25.50
BOTIN color, calado, tres suelas, el par	$ 32.00
BOTIN gutmetal, superior, el par	$ 33.00
BOTIN cabritilla, 1.a, el par	$ 30.00
BOTIN cabritilla, extra, el par	$ 35.00
ZAPATON box negro, el par	$ 19.50
ZAPATON cabritilla, 1.a, el par	$ 29.00
ZAPATON gutmetal, 1.a, el par	$ 29.50
ZAPATON gutmetal calado, el par	$ 30.00
ZAPATON color superior, el par	$ 33.00
BOTIN charol con previl, el par	$ 35.00

Depósito general del calzadito inglés en blanco, color y negro, de los números 18-33, de la acreditada marca PICÓ, a precios de Fábrica.

LA SUD-AMERICA -- Estado 22

FIGUEROLA Y SERRA.

Calcetines

7,802 DOCENAS

LIQUIDAMOS POR CUENTA DE FABRICANTES ALEMANES Y ESPAÑOLES

CALCETINES negros y de colores surtidos, de $ 4.80 a	$ 1.90
CALCETINES de fantasía y con flecha de seda, ocasión	$ 3.50
CALCETINES de hilo de Escocia en todos los estilos, $ 5.50 y	$ 4.50
CALCETINES negros reforzados, sistema Patentado.	$ 2.50

Sigue nuestra grandiosa liquidación de artículos finos y de rigurosa novedad, por ensanche y reformas de los Almacenes.

Ocasión sin precedente.

CAMISAS céfiro de hilo, con dos cuellos	$ 15.00
CAMISAS últimas creaciones, de $ 40 y 35, rebajadas, a	$ 24.80
CAMISAS de color, calidad, gran ocasión	$ 27.80
CAMISAS blancas, modelo "Arrow", calidad Granito de Oro	$ 9.80
CAMISAS de dormir, artículo de gran duración, regalo	$ 11.80
CAMISAS gran novedad, modelo Mr. Hughes, son irrompibles	$ 22.80
CAMISETAS de punto torcido, un verdadero regalo.	$ 3.00
CORBATAS anchas colores y dibujos de gran novedad, miles de surtidos	$ 3.00
CORBATAS, la última palabra, creación V Conferencia, $ 5.90, 10 y	$ 12.00
CORBATAS Papillos, pura seda, 400 colores y dibujos, $ 3.50 y	$ 5.00
CORBATAS tejidas pura seda, artículo inglés, $ 14 y 12; ahora regalo	$ 6.00
CORBATAS tejidas, otros surtidos especiales, precios y gustos del consumidor.	
PAÑUELOS blancos de colores surtidos, artículo muy fino, $ 22, 18, 15 y	$ 9.00
PAÑUELOS de grandiosa marca "Pirámide", 180 dibujos	$ 24.00
PAÑUELOS blancos, batista de hilo, para señoras, regalo	$ 7.60
CALZONCILLOS blancos y de color, artículo de gran duración, todas las medidas	$ 5.90
CALZONCILLOS de céfiro de hilo y brillantina, cortos y largos, $ 7.50 y	$ 10.50
SUSPENSORES "Bala", son los mejores, úselos en vez de otros	$ 2.90
LIGAS PARIS, con elástico muy fino, elegantes colores y dibujos	$ 2.60
AGUA DE COLONIA, muy fina, regalo que usted debe aprovechar, medio litro	$ 2.60
POLVOS en paquetes de 250 gramos, perfume delicioso. Obsequio	$ 1.00
HOJAS para afeitarse, desafiamos la que considere mejor, c/u	$ 0.60
CUELLOS de puro hilo, calidad y marca "Suprema", son los "Bala"	$ 1.70
CUELLOS "Arrow", marca por demás conocida, todos los modelos	$ 2.50

La Corbatinera

ESTADO 266 — AHUMADA 324

¡Sin importancia!—Cuellos "Corona" lo dos los modelos, liquidamos a cualquier precio.

VALPARAISO

(DE NUESTROS CORRESPONSALES EN VALPARAISO)

LOS FUNERALES DEL ALMIRANTE SEÑOR BASILIO ROJAS

Se efectúan con gran solemnidad en la mañana de ayer

EL CAPITAN DE NAVIO, SEÑOR ANDONAEGUI, DESPIDE LOS RESTOS A NOMBRE DE LA MARINA

En la mañana de ayer se llevaron a cabo con gran solemnidad los funerales del distinguido marino Almirante retirado señor don Basilio Rojas.

El cortejo era numerosísimo, compuesto por las autoridades y distinguidas personalidades de este puerto.

En el Cementerio hicieron uso de la palabra los capitanes de navío, señores Carlos Andenaegui y Olegario Reyes del Río y el señor Antonio María López.

UNA PELICULA FACTURADA EN LOS ESTADOS UNIDOS EN LOS CENTROS ALGODONEROS PARA PROPAGANDA DEL SALITRE CHILENO

Ayer se ha exhibido en la Escuela Naval de este puerto una película hecha en los mejores talleres de los Estados Unidos y encargada por la Asociación de Productores para que sirviera de réclame a nuestro fertilizante nacional.

A esta exhibición, que fué muy privada, asistieron algunos jefes de Marina, hombres de negocios de este puerto y el señor Ministro de Relaciones Exteriores que tenía interés en conocerla para darla en una exhibición a los De---dos a la V Conferencia Pa- mericana.

Como datos interesantes diremos que esta película costó cerca de 50 mil dólares, una vez terminada se dió en todos los teatros de los Estados Unidos con éxito enorme, a tal punto que a las oficinas de la Asociación han llegado después má de 28,000 solicitudes de datos sobre salitre de los agricultores más importantes de la Gran República.

Una vez exhibida en Valparaíso y Santiago, donde seguramente gustará mucho, pues tiene un argumento romántico, según idea de la señora Myers, tan conocida ya por su gran versación en argumentos de cine.

La Asociación ha resuelto traducir copias de esta película a 26 idiomas o dialectos para que recorra todos los países de la tierra.

Consejo Departamental de Higiene

Ayer se reunió en la sala de despacho del señor Intendente de la provincia, el Consejo Departamental de Higiene, presidido por el señor Pinto Concha y con la asistencia de la casi totalidad de los miembros, entre los que anotamos al Director de Sanidad, doctor Benjamín Manterola.

El Consejo se ocupó durante todo el tiempo del grave problema del agua potable acordándose algunas medidas que estarán relacionadas con los exámenes de agua que se practican en Santiago.

Sesión municipal

Ayer no sesionó la Municipalidad por falta de número. El Alcalde señor Rodríguez Alfaro se trasladó a Santiago, a fin de continuar las gestiones relativas al empréstito.

Fallecimiento

Ha dejado de existir en este puerto el distinguido caballero señor Juan A. Rogers, relacionado con distinguidas familias de la localidad. Era un alto jefe de la Casa Balfour Lyon donde era muy estimado por sus dotes de honorabilidad y talento.

Pertenecía también al Cuerpo de Bomberos, del que era un activo y entusiasta miembro.

Sus funerales se efectuaron anoche, concurriendo a ellos numerosas personalidades y el Cuerpo de Bomberos.

Movimiento marítimo

Hoy se espera:
El Perú, de Lota.

Ayer salieron:
El Cachapoal, a Pimentel.
El Orompello, a Iquique.
El Alba, a Arica.
El Santa Ana, a Talcahuano.

Mañana deben salir:
El Teno a New York, vía Panamá.
El Magallanes, a Arica.
El Palena, a Lota.
El Daule a Guayaquil.
El Antofagasta a San Antonio.

EL DIRECTORIO DE LA ASOCIACION DE PRODUCTORES DE SALITRE SE REUNIO AYER

APROBO EL ACTA EN QUE SE RECHAZO LA FIJACION DE PRECIOS

En seguida estudió el asunto de los embalajes, según la ley que fija en 80 kilos el peso máximo de los sacos

El secretario señor Barbosa se dirigirá a los países del Atlántico a estudiar los mercados salitreros

Ayer Jueves se reunió en este puerto la Dirección de la Asociación de Productores de Salitre, tratando importantes puntos relacionados con la explotación y producción del salitre.

Se leyó y aprobó el acta de la sesión anterior y de la junta general celebrada el 4 del presente y que dice en su parte más importante:

El señor presidente dice que la reunión General Extraordinaria se ha citado, como lo indica el aviso a que se ha dado lectura, con el objeto de modificar el artículo 22, título VI, de los estatutos, reemplazando la frase "mes de Mayo o Junio" por la frase "segundo trimestre". Para evitar la posibilidad de una mala interpretación, propone ahora que la frase que se somete a la aprobación de la Junta diga: "Segundo trimestre del año calendario", ya que, por lo general, nuestros estatutos se refieren a años salitreros.

Las razones que ha tenido el Directorio para proponer esta modificación de los Estatutos se explican en la circular número 68, repartida a los señores asociados con fecha 17 de Marzo último, a la cual ahora dará lectura el secretario, a menos que se quiera darla por leída. Así se acordó tácitamente.

Agrega que no tiene nada que agregar a lo que dice la Circular, salvo decirles que si la modificación es aceptada, como se espera, el Directorio se ocupará mañana mismo de la fijación de los precios para el próximo año salitrero.

Hechas estas observaciones, se permite someter a la Junta la modificación propuesta en los Estatutos, que, como ya ha dicho, consiste en reemplazar la frase: "Mes de Mayo o Junio del artículo 22, título VI, por la frase: "segundo trimestre del año calendario".

Si esta modificación no mereciere observación de parte de la sala, podría darse por aprobada por unanimidad, pero si se desea ir a votación, así se hará.

El señor presidente ofrece la palabra.

El señor Wladimiro de Kartzow pide que se tome votación.

Se procedió a recoger los votos de los señores asociados.

Al emitir su voto en contra de la modificación propuesta, el señor Wlamire de Kartzow da lectura al fundamento de su voto y pide que se deje constancia de él en el acta, dice así:

"Voto en contra de la modificación propuesta, no porque la considere mala en sí misma, sino porque juzgo que esta anticipación de fecha que se propone, faculta al Directorio para determinar desde luego cuáles serán los precios que regirán para la temporada próxima, sin haber abordado antes el problema de la prolongacón de la actual Asociación desde el 10 de Enero próximo, fecha en que vence, hasta el 30 de Junio siguiente; y creo que salvo el caso de que los precios que fije el Directorio, digamos, de no menos de 22|6, para la temporada, convenga a la mayoría requerida que acordar la prolongación, ésta podría verse seriamente entorpecida y se crearía una situación perjudicial a nuestros intereses".

El señor Ross Brown, dijo que por las Compañías Alianza y El Boquete votaba en contra por las mismas razones en que había fundado su voto el señor Wladimiro de Kartzow.

El señor Pascual Baburizza informa al señor presidente que acaba de recibir la representación de Sabioncello y Sargo, firma que tiene 1,021 votos, con lo que el número de votos representados aumenta a 84,944; expresa que por esta representación vota a favor de la modificación de los Estatutos.

Momentos después, se incorpora a la Sala el señor G. G. Gubbins, representando a la Anglo Chilian Nitrate & Railway Company Limited, con 2,509 votos, aumentando así el número total de votos representados a 87,453. Antes que pueda emitir su voto, el señor Wladimiro de Kartzow solicita del señor presidente que se dé lectura al fundamento de su voto en contra, para que el señor G. G. Gubbins se impenga de él.

Así se hizo, y en seguida el señor G. G. Gubbins votó por la aceptación de la modificación de estatutos propuesta por el Directorio.

El señor Ross Brown observa que en realidad no debería tomarse en cuenta el voto del señor G. G. Gubbins, por haber llegado después que se tomó la votación.

El señor Briones Luco dice que no conoce las prácticas de la Asociación, pero que en las Cámaras Legislativas y en otras corporaciones, la votación está abierta hasta que el señor presidente la declare cerrada.

El señor presidente declara que todavía no ha cerrado la votación.

Poco después, el señor presidente, declara cerrada la votación e invita al señor A. Antoncich para que revise el resultado del escrutinio. Hecha la comprobación, se dió lectura al siguiente resultado:

A favor.	77,043	87,435 o|o
en contra	10,410	11,814 o|o
no representados .	662	0,751 o|o
	88,115	100 o|o

El señor presidente declara que no habiendo alcanzado a la mayoría de 90 o|o que establece el artículo 77 de los estatutos, queda rechazada la proposición para la que se citó a junta general extraordinaria, levantándose la sesión a las 3.40 P. M.

El Directorio estudió extensamente lo relacionado con el embalaje del salitre para dar cumplimiento a la ley de la República que ordena como peso máximo [...] tos.

Se acordó pedir [...] a Calcutta, según [...] das que fueron [...] para los sacos [...] Este punto, aunque [...] unánime de la [...] do a la Comisión [...] se reunirá hoy [...] del señor Arturo [...] ves Gerente de la [...] tofagasta.

En esta misma [...] suelto el viaje [...] Barbosa, secretario [...] y jefe de la Sección [...] los países del Atlántico [...] diar el mercado [...] do de intensificar [...] El señor Barbosa [...] este objeto, a [...] diados del mes [...]

INFORMACIONES DEL INTERIOR

(DE NUESTROS CORRESPONSALES)

ATACAMA

LA RECONSTRUCCION DE LA CIUDAD DE VALLENAR

LOS VECINOS APLAUDEN LA RESOLUCION DEL GOBIERNO POR HABER DESIGNADO AL SEÑOR VAN BUREN PARA QUE TENGA A SU CARGO ESTAS OBRAS

(De nuestro Corresponsal, por Telégrafo)

VALLENAR, 12.—Ha causado excelente impresión la noticia que el Gobierno ha decretado la inmediata reconstrucción de los edificios públicos, en su ubicación antigua, como asimismo la petición que hará al Congreso para el pronto despacho del proyecto presentado por el senador señor Lyon.

Como se sabe, este proyecto se encuentra detenido actualmente en la Cámara de Diputados.

El público estaba decepcionado en vista que el Gobierno no había manifestado interés sobre la situación en que se encontraba la ciudad; pero ahora, el decreto expedido por el Ministerio del Interior, trae la esperanza entre los habitantes del pronto resurgimiento de Vallenar.

El hecho de que el Gobierno decretara la reconstrucción de los edificios en el mismo sitio de la antigua ciudad, las obras de reconstrucción adquirirán ahora una mayor actividad por cuanto se esperaba esta resolución para iniciar muchas obras particulares.

Desde luego se sabe que el Banco de Chile y la Caja de Ahorros esperaban igual decreto para iniciar la construcción de sus nuevos edificios. También numerosos propietarios han pedido al Consejo Superior de Habitaciones que la reconstrucción de sus viviendas se haga con el dinero erogado por las damas argentinas. A este respecto se ha pedido al ingeniero haga los estudios correspondientes.

Igualmente ha sido aplaudida por el público la designación hecha por el Gobierno en la persona del señor Carlos van Buren, para que tenga a su cargo la reconstrucción de la ciudad.

ANTOFAGASTA

ANIVERSARIO DEL CUERPO DE BOMBEROS

ANTOFAGASTA.— Con todo brillo se llevaron a efecto las grandes fiestas organizadas para celebrar el 48.o aniversario del Cuerpo de Bomberos.

Sobresalieron por su solemnidad la repartición de premios y el desfile de los voluntarios.

En el momento de la repartición de premios hizo uso de la palabra el secretario general del Cuerpo, señor Fuenzalida.

Terminado el acto, los invitados y las autoridades pasaron al cuartel de la 5.a Compañía, donde se sirvió un suculento lunch.

ACUERDOS DE IMPORTANCIA

ANTOFAGASTA.— La Unión Cívica Provincial, en una gran reunión, tomó importantes acuerdos, entre ellos, "solicitar de las autoridades, especialmente de la Municipalidad, la clausura de las tabernas y centros políticos donde se juega y se bebe".

Igualmente acordó dirigir "una nota a las firmas salitreras, encareciéndoles hacer justicia a los obreros de las pampas, quienes serían frecuentemente objeto de atropellos, sin ser oídos en los casos de reclamos".

BIO-BIO

INAUGURACION DEL LICEO DE NIÑAS DE MULCHEN

BRILLO QUE ALCANZA EL ACTO

Hacen uso de la palabra la directora del plantel, el Gobernador y el diputado señor René de la Jara

Ultimamente se llevó a cabo la inauguración del Liceo de Niñas, establecimiento que funcionará a cargo de la distinguida pedagoga señorita Zoila Ortiz.

El acto alcanzó gran brillo, pues concurrieron las autoridades y numerosas familias de la localidad. Hicieron uso de la palabra la directora, el gobernador, señor Oscar Saavedra, y finalmente el diputado señor René de la Jara, en representación del Ministro de Instrucción.

El señor de la Jara empezó por declarar que, como representante e hijo de la provincia, se congratulaba de la inauguración del primer plantel de educación secundaria en el departamento de Mulchén, haciendo resaltar en la forma cómo se había conseguido esta creación; esto es, contribuyendo los vecinos con las tres cuartas partes de su valor, agregando que este rasgo de desprendimiento de sus habitantes será un orgullo para ellos y un ejemplo para todo el país.

Hizo presente que traía el honroso encargo del señor Ministro de Instrucción de felicitar al pueblo de Mulchén con motivo de esta inauguración, disculparlo por su inasistencia involuntaria, debida a otros deberes impostergables y ofrecerles en todo momento su adhesión y ayuda.

Terminó diciendo el señor de la Jara que recordará con la mayor satisfacción durante toda su vida el haber contribuido con su modesto concurso a la realización de obras de bien público, como son las que dan instrucción al pueblo.

LAS LEYES DE ALCOHOLES

ANTOFAGASTA.— Se ha denunciado por la prensa que los almacenes y cantinas proceden a la infracción de las leyes de alcoholes, amparados por la policía.

CAUTIN

IMPORTANTE SESION MUNICIPAL

TEMUCO.— En una importante sesión la Municipalidad se preocupó de varias solicitudes pendientes.

Entre los asuntos de los cuales tomó conocimiento, y resolvió en parte, figuran el que faculta al alcalde para solucionar el problema del alumbrado público.

Igualmente se resolverá por un modo especial el asunto de la Oficina de Higiene y, por último, atenderá en forma oportuna al barrio de Caollaco, para cuyo efecto se procederá a la designación de una comisión de vecinos para que represente a la Municipalidad la necesidad de proceder a tomar las medidas que urgen para el adelanto del barrio.

VALDIVIA

UN CADAVER INSEPULTO DESDE VARIOS DIAS

VALDIVIA.—En el cuartel de carabineros permanecía desde el Viernes de la semana pasada, un cadáver sin procederse a su sepultación, por falta de la autopsia médica. Dicha operación no había sido ejecutada por el doctor respectivo, por no haber recibido orden del juzgado correspondiente. El cadáver ha sido sepultado ayer únicamente, después de los trámites legales.

SERVICIO METEOROLOGICO DE "LA NACION"

12 DE ABRIL DE 1923.

OBSERVACIONES METEOROLOGICAS LOCALES

Presión atmosférica, m|m., a 0° y 45 lat., 7 h., 717.1; 14h., 716.2; 21h., 716.2.

Humedad relativa o|o, 7h. 62 o|o; 14h., 40 o|o 21h., 76 o|o.

Tensión del vapor de agua, m|m., 7h., 8.2; 14 h., 8.8; 21h. 11.4.

Temperatura del aire, 0° C., C., 7h., 17.0; 14h., 24.1; 21h. 17.6.

Dirección del viento y grado Beaufort, 7h., NE-1; 14h., S-2; 21h., calma.

Velocidad, [...] to, 7h., 165; [...]

Nebulosidad [...] sidad, 7h., despejado; 21h., desp[...]

Temperatura [...] 26.2.

Temperatura [...] ma, 9.2.

Oscilación [...] ras, 17.0.

Viento dominan[te] [...]

Hidrometeoros: [...] mañana.

OBSERVACIONES METEOROLOGICAS GENERALES. ESTADO DEL TIEMPO EN EL PAIS

PRESION ATMOSFERICA. — En las últimas 24 horas se ha verificado un pronunciado descenso de la presión atmosférica que afecta a la zona Norte y parte de la Central, hasta la provincia de Aconcagua.

En la región Sur del país, la presión ha subido, observándose la oscilación positiva máxima en Punta Arenas con 19.0 mm., en las últimas 24 horas.

En el régimen isobárico se observan centros de altas presiones en las provincias de Aconcagua, Coquimbo y Concepción.

En la región Central existe una baja presión intermediaria, cuyo mínimum se encuentra frente a Valparaíso.

De Concepción al Sur la presión decrece gradual y progresivamente.

VIENTOS.—En la región Norte del país predominaron los vientos del noreste en la provincia de Antofagasta.

En los demás puntos de la costa sopló viento del oeste y suroeste.

En la región Central, desde Concepción a Santiago predominó el viento sur y suroeste.

En la región Sur predominó el mismo viento hasta la provincia de Valdivia, adquiriendo notable intensidad durante la tarde en este último punto.

En la región Sur predominó el mismo viento hasta la provincia de Valdivia, adquiriendo notable intensidad durante la tarde en este último punto.

En la región de Llanquihue y Chiloé predominó el viento norte.

En la Isla Huafo y Cabo Raper sopló fuerte viento suroeste.

En Punta Arenas persiste el temporal de viento NNW.

TEMPERATURA.—La temperatura fué relativamente moderada en la zona Central.

Las máximas oscilaron alrededor de 26°.

La temperatura máxima absoluta se observó en Los Andes, y fué de 28°, 6.

En la región Sur la temperatura fué sensiblemente fresca.

Las máximas oscilaron alrededor de 17°.

La temperatura [...] país se observó [...] nas y fué de 3,[...]

La oscilación [...] ta del país fué [...] grados.

NEBULOSIDAD [...] jeron nublados [...] rales en la costa [...] norte del país [...]

Estas neblinas [...] a medio día.

En la región [...] general, hubo [...]

Durante la [...] jeron nublados [...] paraíso, Colchagua [...]

En la región [...] nublado.

HIDROMETEOROS [...] en Contulmo y [...] cia de Cautín [...]

El agua caída [...] 24 horas fué [...] tulmo, 10,0 mm [...] 16,2 mm.; Temuco [...] 3,9 mm.; Río [...] Puerto Montt, [...] Huafo 4,0 mm.

ANUNCIOS METEOROLOGICOS

Se ha producido un descenso general en la región Norte y central del país.

En la región Sur la presión ha subido.

Se mantendrá el buen tiempo en sus caracteres generales entre las provincias de Aconcagua y Talca por el valle central.

Se producirán neblinas locales en la región de la costa entre Coquimbo y Valparaíso.

Estos nublados o neblinas desaparecerán a mediodía.

El viento dominante en la región central será el Suroeste.

La temperatura se manifestará relativamente moderada en toda la región central.

Telegramas del estado del tiempo, día 12 de Abril de 1923, a las 18 hs.

Arica: Calma, despejado.
Iquique: Calma, despejado.
Tocopilla: Oeste despacio, despejado.
Antofagasta: Suroeste despacio, despejado.
Taltal: Calma, despejado.
Caldera: Calma, despejado.
Copiapó: Oeste regular, despejado.
Vallenar: Oeste regular, despejado.
Coquimbo: Oeste regular, despejado.
Ovalle: Calma, despejado.
Combarbalá: Oeste regular, despejado.
Illapel Oeste regular, despejado.
Petorca: Oeste regular, despejado.
San Felipe: Sur suave, despejado.
Los Andes: Sur regular, despejado.
Quillota: Calma, despejado.
Valparaíso: Sur oeste regular, despejado.
Melipilla: Oeste suave, despejado.
Rancagua: Calma, despejado.
San Fernando: Calma, despejado.
Curicó: Calma, despejado.
Talca: Sur despacio, despejado.
Linares: Calma, despejado.
Chillán: Sur regular, despejado.
Concepción: Sur regular, semi nublado.
Los Angeles: Sur regular, semi nublado.
Angol: Calma, semi nublado.
Traiguén: Norte moderado, despejado.
Temuco: Sur regular, nublado.

ANUNCIOS [...]

Cesará la [...] y Valdivia [...] 24 horas.

La atmósfera [...] parcialmente [...]

De Valdivia [...] plará viento [...]

De Osorno al [...] el viento Norte [...]

Nueva Imperial [...] semi nublado.

Loncoche: [...] nublado.

Valdivia: [...] mi nublado.

Río Bueno: [...] mi nublado.

Osorno: [...] blado.

Puerto Montt [...] nublado, [...]

Chacao: [...] blado, [...]

Ancud: [...] blado, [...]

Juan Fernández [...] neblina.

Isla Mocha [...] nublado.

Isla Huafo [...] via, chubascos.

Raper: [...]

BOX

LUIS A. GONZALEZ B. C.—Mañana se verificará en este Centro una interesante velada pugilística. Tomarán parte en ella Oscar Humberto Muñoz, en un match a 4 rounds con decisión, con Eduardo Cereceda, muchachos éstos que se han preparado para este encuentro con un perfecto entrenamiento.

Sergio Arellano y Luis Flores, harán un buen match a cinco rounds con guantes chicos, pelea que promete ser muy interesante.

El match de fondo que será a 8 rounds, lo daremos en el programa completo que daremos a conocer en nuestra edición de mañana.

CENTRO SPORTIVO GREGORIO SANTA CRUZ.—El Sábado próximo, como está anunciado se llevará a efecto la interesante pelea de los pesos medio-livianos, señores Fernando Lecaros, del Cornelio Saavedra B. C., con Segundo Aránguiz, de este Centro. Completarán el programa seis interesantes preliminares todos con decisión.

CENTRO ARAUCO B. C.—Mañana se llevará a efecto la velada que este Centro organiza en beneficio de sus fondos sociales, en el local del cine Brigada Central, ubicado en Cueto esquina Yungay.

El match de fondo estará a cargo de los conocidos aficionados Luis Cruz, del Arauco, y Raúl García, del Vicente Salazar.

CENTRO SPORTIVO LO NEGRETE.—El Sábado próximo se efectuará en el local del Centro Sportivo Lo Negrete una velada boxeril en honor de su nuevo Directorio.

IGUALDAD Y TRABAJO B. C. —Con entusiasmo se prepara la velada boxeril que se efectuará el Domingo próximo a las 3.30 P. M. en su local, Andes 3028; la velada será ofrecida en honor de don Benjamín Tallman, y directores de la Asociación de Box de esta ciudad. El match de fondo estará a cargo de Juan José Sepúlveda, del Gregorio Santa Cruz, versus Heriberto Berríos de este Centro.

"LOS SPORTS".—El número 5 de esta interesante revista, que se entregará hoy a la circulación, trae el siguiente sumario:

El "raid" interoceánico: Fiori y Malgor (portada).—Actualidades deportivas de Punta Arenas.—La nostalgia de un campeón.—Recordando el primer mártir de la aviación nacional.—El sport y la inteligencia.—De regreso a Buenos Aires.—En el Club Nacional de Tiro al Blanco.—Crónicas porteñas: Juicios sobre el box, un beneficio para las Ligas, la temporada de paperchase.—En el Valparaíso Sporting Club, el match de los Morrison.—Coquimbo cae vencido en el match con Santiago: página central con hermosas fotografías y crónica de Chale.—Vida deportiva en Temuco.—Sánchez cae como un valiente bajo el puño de Beiza, por Felipe Zúñiga.—Los Clubs ciclistas Arco Iris e Internacional celebran una fiesta.—Trágico fallecimiento de un ciclista.—Los deportes en Valdivia.—Nuestras instituciones deportivas: el Banco Español de Chile F. C.—El football en Temé.—El deporte universitario.—Los valiosos obsequios que "Los Sports" ofrecerán a sus lectores.—Las finales de los campeonatos de tennis.—La enseñanza del box científico.—El velódromo de Valparaíso significa un gran progreso deportivo.—Nuestros golfistas.

Asociación de Centros de Box de Chile

Damos a continuación el programa completo de peleas que se efectuarán el Jueves 19, en competencia por los campeonatos de esta institución.

PESO MOSCA

Rafael Vásquez del Carpentier.
Carlos Arratia, del I. I. Trabajo.

Luis Arévalo, del Parisí.
Juan Pérez, del Globo.

PESO GALLO

Alejandro Riveros, del Cousiño.
Armando Sepúlveda, del L. A. González.

Pedro Franco, del Igualdad y Trabajo.
Alejandro Lepeley, del C. Saavedra.

PLUMA

Filipo Salazar, del Policial.
Fernando Robere, del Covarrubias.

Joaquín Araos, del Carpentier.
Andrés Sola, del Audax.

LIVIANO

Esmerado Quezada, del Salazar.
Segundo Pérez, del Zúñiga.

Luis Weber, del Rodolfo Núñez.
Segundo Flores, del Madrid.

CENTRO DEPORTIVO LUIS COUSIÑO.—Cita a sesión para hoy de 8 a 9 P. M., se recomienda una puntual asistencia por tratar asuntos de mucha importancia.

Al mismo tiempo pone en conocimiento de los señores socios, que el Domingo 15 del mes en curso, se efectuará una excursión a San Bernardo, tomando parte los socios que quieran, para lo cual el prosecretario estará todos los días de 9 P. M., adelante, a recibir las inscripciones.

CENTRO SPORTIVO EL GLOBO.—El próximo Sábado en el gimnasio de este Centro, se llevará a efecto una velada boxeril en la que tomarán parte conocidos aficionados.

CITACION.—Cítase para hoy, a las 6.30, en la redacción de box de "La Nación", al señor Ramón Sotomayor.

ATLETICO CENTENARIO B. C. —Cita a junta general para el Sábado, a las 9.30.

—Juan Zúñiga, desafía a Oscar Hurtado y Oscar Henríquez, del Giraldi. Bases: Condell N.o 1214.

—Juan M. Zúñiga, 37 kilos, desafía a todos los aficionados de su peso, del Centro Vicente Salazar.

—Oscar Berbelagua, de 43 kilos desafía a todos los aficionados de su peso de Valparaíso.

—José Barrera, de 47 kilos, desafía a Gerardo Segovia, y a Luis Basualto, en las condiciones que ellos deseen.

—Oscar Aguilera desafía a Artemio Gutiérrez, Oscar Fernández y Norberto Díaz. Bases: Rengifo Núm. 723, de 8 a 10 P. M.

—Alfredo Isidro Araya, desafía a Alfredo Arancibia, campeón de Quillota. Bases: Borja 418.

LA ENFERMEDAD ORIGINADA POR LA MOSCA AZUL TIENDE A CONVERTIRSE EN UNA VERDADERA EPIDEMIA

SE HAN PRESENTADO NUEVOS CASOS EN SANTIAGO

En un fundo de Colina el 70 por ciento del ganado se encuentra atacado por este mal

La enfermedad de la Mosca Azul es conocida en Argentina y Bolivia. — Habría sido traída a Chile por el ganado argentino que llega a nuestro país

INTERESANTES DATOS APORTADOS POR EL EX-DIRECTOR DEL MUSEO DE MENDOZA, SEÑOR CARLOS SAMUEL REED, Y POR EL FACULTATIVO BOLIVIANO, DR. SEÑOR RAFAEL PEÑARANDA

...prensa ha continuado dando ...rmaciones referentes al descu...miento de la llamada mosca ..., hecho por el doctor señor ...ales Villablanca y dado a co...er por "La Nación".

...caso del insecto que se re...duce en la piel humana y que ...ría achacarse a fantasías, ha ...ido ahora una confirmación ...graciadamente contundente. ...ten en Santiago varios casos ...de notar entre ellos, el de un ... de escasa edad, cuyo paladar ...ido completamente destrozado ... la mosca azul.

EN COLINA

...oticias llegadas de los alrede...es de la capital hacen saber ... la enfermedad en referencia ...alcanzado también a los ani...es en forma de una verdadera ...demia. El señor Rodolfo Rau... dueño de un extenso fundo ...Colina, ha puesto en conoci...nto del doctor Morales, que el ... de su ganado es encuentra ...ado por el extraño mal. Y ... basta que uno de los anima...sufra una pequeña lesión pa...que en la herida aparezcan in...latamente las temidas larvas, ...gando que en los potreros se ... enormes enjambres de mos...azules. Parece que estamos, ... ante un caso innegable de ... epidemia que puede alcanzar ...porciones fatales.

ESTUDIOS REALIZADOS HASTA AHORA

...n la tarde de ayer conversa... con el doctor Morales Villa... sobre el origen y los es...os realizados hasta ahora en ... extraño fenómeno.

Como se desprende, comenzó ...ándonos el doctor Morales, de ...arta que me dirigió el profe... Pórter, publicada ayer, desde ...ño 1894 ningún médico se ha... preocupado de la miasis en ...

...es necesario agregar que los ...s observados por el profesor ...ippi, año 1861 y el profesor ...ste, año 1894, tuvieron que ir ...uscar su solución a los viejos ...os científicos de Europa, al ... que las estudiadas hoy no ...necesitado salir de nuestros ...estos laboratorios...

No es exagerado decir que la ...onsabilidad que hoy cae en ...a indiscutible sobre la mosca azul-Chrysomya macellaria, ha de-a...bido sorprender al mundo médico y al público en general; porque, en realidad de verdad era absolutamente ignorada.

Sea porque las cosas quedaron en un círculo pequeño de hombres de ciencia, sea porque los casos no volvieron a repetirse, el hecho es que ya nadie lo sabía.

Yo ignoraba todo eso al emprender mi trabajo.

En Bolivia se han observado algunos casos, termina diciéndonos nuestro entrevistado; así me lo ha comunicado un colega mío de esa nacionalidad, el doctor Peñaranda, quien ha tenido ocasión de observarlos.

LA MOSCA AZUL EN BOLIVIA

Damos a continuación la carta que el facultativo boliviano, señor Rafael Peñaranda ha enviado al doctor Morales, conteniendo interesantes datos acerca de la mosca azul en Bolivia:

"Señor doctor Manuel Morales Villablanca.—Presente.

Distinguido colega:

He leído con interés en "La Nación" de hoy, la relación que se hace respecto a la nueva enfermedad que se ha presentado en Chile, ocasionada por la mosca azul; como yo he visto algunos casos de estos, me permito expresarle brevemente lo que sé al respecto:

En el departamento de La Paz (Bolivia) existe una región tropical que se llama Yungas, llena de bosques y donde en muchos de ellos no ha penetrado el hombre; en esta región hay enfermedades especiales no bien definidas ni estudiadas aún; una de ellas es la que usted con tanto talento ha investigado y cuyos estudios prosigue; ella ataca a los viajeros que no se encuentran aclimatados en esa zona y que tienen que pernoctar en los bosque y que no guardan las precauciones del caso (dormir cubiertos y con mosquitero). La mosca en cuestión aprovechando el sueño, pone sus larvas en la cavidades naturales y también en la piel, de donde penetran sea a la mucosa o a la epidermis, para desarrollarse a costa del individuo. También existen mariposas nocturnas que atacan en esa forma al hombre.

Los síntomas son los siguientes: Al cabo del 3.o o 4.o días, según el punto de introducción principia a sentir el enfermo las molestias consiguientes; si las larvas han penetrado en las fosas nasales o los oídos, causa por lo general la sensación de peso, que se trasforma rápidamente en una tensión dolorosa, tanto más acentuada, cuanto la larva ha penetrado más profundamente; la mayoría de las veces, siguiendo el instinto tienden a salir al exterior, abriendo al través de los tejidos con los cuales se nutre, largo túneles, para así completar su evolución; cuando esto pasa, se nota una tumefacción más o menos difusa en la región, acompañada de dolor e intenso prurito, al cabo de poco tiempo se presenta una pápula, para dar paso a la larva ya desarrollada; es entonces que la enfermedad ha terminado.

Pero, por desgracia en muchos casos no pasa así y pueden seguir invadiendo las cavidades y tejidos más profundamente, constituyendo una grave y dolorosa afección. El primer caso que me tocó ver, fué el de un norteamericano que salía de esas regiones; este sujeto tenía la afección en las fosas nasales y también en la región lumbar; las larvas que salieron muertas a causa del tratamiento, se las llevó a su país como comprobantes de un caso raro; después he visto numerosos enfermos de esa especie, cuando fuí con una comisión especial de mi Gobierno.

El tratamiento que mejores resultados dá, es la aplicación de vapores de todo resublimado que tiene la ventaja de penetrar profundamente y matar a las larvas, sin ningún peligro para el paciente.

Esperando que estos datos le sean de alguna utilidad, lo saluda su atento y S. S.—Dr. R. Peñaranda".

El profesor señor Carlos Samuel Reed, ex-Director del Museo de Mendoza y jefe de la Sección de Biología del Ministerio de Industria de esta capital nos ha enviado los siguientes datos acerca de la mosca azul:

"La "Mosca azul" (Chrysomya macellaria Fabr.), que tanto preocupa hoy la atención pública, es un insecto sumamente común en la República Argentina. Al estado de imago se la encuentra, con muchísima frecuencia, en el interior de las habitaciones volando conjuntamente con la mosca doméstica. La "mosca azul" hace su desarrollo larval entre los tejidos vivos de diversos animales, formando gusaneras (miasis) en el ganado vacuno y el caballar. Estas gusaneras se inician, general, sobre heridas, pues la mosca las busca y desova sobre ellas. También desova en orificios naturalezas, tales como los oídos, las narices, etc., sobre todo cuando abundan en ellos las secreciones.

Las gusaneras producen la muerte del animal atacado sólo cuando se forman en las cavidades frontales u otras parecidas, pero muy raramente cuando se forman en tejidos musculares como ser los del dorso o de las extremidades.

La duración de la vida larval de la "mosca azul" es, en Mendoza, según mis observaciones personales, de 18 a 23 días. Después de terminado el crecimiento larval, abandona al huésped y se transforma en ninfa en el suelo.

El vulgo en la República Argentina, hace curar las gusaneras "de palabras"; para esto se llama a individuos que se dicen especialista en esto, que cuando notan que las larvas están por desprenderse del huésped, para sufrir la ninfosis, pronuncian a media voz ciertas palabras y dan algunos pasos en diversas direcciones, haciendo, poco después notar al oliente cómo las larvas bajan a sufrir la ninfosis en el suelo. Con esto declara curado al animal.

Los agricultores ilustrados, cuidan mucho de lavar las heridas de los animales domésticos, con creolina diluída en agua, y con esto hacen desagradable esos sitios para que la "mosca azul" los desprecie como habitat para su prole.

En cuanto a lo que se refiere a miasis producidas en el hombre por la "mosca azul", puedo decir que son relativamente frecuentes en algunas provincias argentinas. En una ocasión supe que en el Hospital de Mendoza había 7 casos a la vez; según me informó un médigo amigo, cuando los pacientes ingresaban al hospital con las larvas aún muy chicas, la curación era casi segura, pero, cuando llegaban al Hospital con las larvas ya crecidas y los senos frontales muy dañados, los casos eran generalmente fatales.

Muy raro es que una persona normal, sirva de huésped a la "mosca azul", pues esa mosca encuentra campo propicio para desovar únicamente en las cavidades naturales de los beodos y de las personas muy despreocupadas del aseo personal.

La "mosca azul" desova en las horas más calurosas del día, generalmente desde las 11 hasta las 15 horas, es por esta razón que cuando se duerme siesta, en las zonas infestadas, conviene hacerlo en una habitación oscurecida, pues se ha averiguado que no le gusta desovar en la oscuridad.

En Buenos Aires y en Mendoza se ha observado que es en los meses de Enero y Febrero cuando hay más imagos de la mosca azul y cuando desova con más frecuencia, pero también lo hace en otros meses de calor.

Se preconiza, como remedio casero muy eficaz, las cataplasmas y las infusiones de albahaca para hacer salir las larvas de las narices cuando la invasión es muy reciente, pero lo único eficaz es hacer intervenir al médico en cuanto se nota la invasión.

Me imagino, dado lo avanzado de la época, que este año no se repetirán en Chile las miasis hasta el Verano venidero, y también que la gente normal nada tendrá que temer de la "mosca azul", pero esas personas que olvidan los más elementales preceptos higiénicos, están siempre expuestas a ser víctimas de las gusaneras, ya sean éstas producidas por la mosca azul que nos ocupa o por cualquiera especie de mosca sarcófaga vivípara de esas que ocasionalmente producen miasis.

Enseñando higiene al pueblo, se le puede librar del ataque de tantos organismos nocivos.— Prof. Dr. Carlos S. Reed, F. Z. S.

Santiago, 12 de Abril de 1923.

EL CASA DEL DOCTOR MORALES

En el caso tratado por el doctor Morales, por una equivocación se dijo que había muerto la paciente, lo que no es exacto, pues ésta se encuentra en curación en el Hospital San Borja;

COMO HABRIA LLEGADO A NUESTRO PAIS ESTA ENFERMEDAD

Según opiniones autorizadas y dado el hecho de que la enfermedad sea conocida en Argentina y que haya atacado al ganado de nuestros campos, es posible que la mosca azul haya sido traída a Chile por el ganado argentino.

EL ALCALDE DEJA SIN EFECTO

VARIOS DECRETOS DE SUSPENSION DE EMPLEADOS MUNICIPALES, QUE HABIAN SIDO DICTADOS POR EL SEÑOR UGALDE

DE ESTA RESOLUCION SE DARA CUENTA HOY A LA CORPORACION

Se recordará que durante la administración interina del Tercer Alcalde don Pedro León Ugalde, este funcionario expidió algunos decretos por los que suspendía de sus puestos, a varios empleados municipales.

Una vez que se hizo cargo de la Alcaldía el señor Rogelio Ugarte, y se constituía la nueva mayoría esta combinación, entró a considerar la actitud del señor Ugalde.

Como consecuencias de esa reunión, con fecha reciente, el señor Primer Alcalde ha expedido nuevos decretos, por los que deja sin efecto, los expedidos por el señor Ugalde.

Así, por ejemplo, ha quedado sin efecto el nombramiento del señor Oscar Bravo para ocupar el cargo de Comisario de la Policía de Aseo, en el carácter suplente. También quedaron sin efecto, los decretos de suspensión de los señores Nicasio Retamales y Luis M. Tapia, quienes habían sido suspendidos, por mantener relación familiar con algunos regidores.

El señor Ugarte, para derogar dicho decreto se ha basado en el acuerdo tomado por la Municipalidad en su sesión del 9 de Mayo de 1922, en el que se dió constancia que el parentezco no era inconveniente para que parientes de regidores, pudieran ocupar algún puesto municipal.

ADMINISTRADOR DEL MATADERO

Entre los decretos dejados sin efectos por el señor Ugarte, figura también uno expedido por el ex-Alcalde don Emilio Silva Espic, y relacionado con la designación de administrador interino del Matadero Público.

Se recordará que durante la administración del señor Silva Espic, este designó al señor Alberto Labarca, para que desempeñara ese cargo, suspendiendo a la persona que lo servía, el Jefe de la Veterinaria doctor señor Arsenio Poupin, miembro del Partido Democrata.

Al formarse la nueva mayoría que preside el señor Ugarte, la representación de este Partido, pidió se estipulara que el señor Poupin, volvería a su antiguo puesto.

En efecto, con el decreto expedido por el señor Ugarte, la administración del Matadero, quedará ahora bajo la responsabilidad de la persona que antes la atendía, o sea el señor Poupin.

LA SUSPENSION DE DOS COMISARIOS

También han quedado sin efectos, las suspensiones de los comisarios de la Policía de Aseo, señores Enrique Pizarro y Aurelio López, que habían sido decretadas por el señor Ugalde.

El señor Ugarte, los ha suspendido únicamente por quince días.

CUENTA A LA MUNICIPALIDAD

De las resoluciones tomadas por el señor Ugarte, se dará cuenta hoy a la Municipalidad en la sesión ordinaria que se celebrará esta tarde.

SOBRE LA RENUNCIA DE LOS CONSEJEROS

Y DEL DIRECTOR DE EDUCACION PRIMARIA

EL SEÑOR SALAS NO HA RENUNCIADO, NOS DICE EL MINISTRO DE INSTRUCCION

El Consejo de Educación sesionará probablemente el próximo Martes

Como se recordará, a raíz de una resolución gubernativa referente a la clasificación del Magisterio Primario, presentaron la renuncia de sus cargos de consejeros de Educación, ante el Senado, los señores Palacios Varas y Tocornal Matte, y ante la Cámara de Diputados los señores Pedro N. Montenegro y Manuel Guzmán Maturana.

Por su parte, el vicepresidente del Consejo, señor Claudio Matte, también presentó su renuncia.

CON EL MINISTRO DE INSTRUCCION

Sobre este particular y como se rumoreara que el Gobierno habría tomado alguna determinación, conversamos ayer con el Ministro de Instrucción, señor Salas Romo, quien nos manifestó lo siguiente:

Con respecto a la renuncia del Director General de Educación, a la que hace referencia un diario de ayer, puedo decirles que el Gobierno nada ha resuelto, por cuanto la renuncia aludida no existe. Y en lo que se refiere a la renuncia presentada ante el Senado por los señores Palacios Varas y Tocornal ésta fué rechazada, contrariamente a lo que se ha publicado ayer, de modo, terminó diciéndonos el señor Salas Romo, que el Consejo sesionará probablemente el Martes próximo.

LA RENUNCIA DEL PRESIDENTE DE LA COMISION CENTRAL DE SOCORROS

TEXTOS DE ESTE DOCUMENTO PRESENTADO POR EL SR. ISMAEL TOCORNAL Y DE LA RENUNCIA DE LOS MIEMBROS QUE FORMAN LA COMISION

Ministro del Interior cita a reunión a los comitees políticos para encargarles que activen el despacho de los proyectos que se refieren a la reconstrucción de las ciudades devastadas en el Norte

SE DESIGNA DELEGADO DEL GOBIERNO PARA COQUIMBO Y ATACAMA AL SEÑOR CARLOS VAN BUREN

...n nuestra edición de ayer dijimos que el presidente del Comité ...tral de Socorros de las provin... del Norte, señor Ismael To..., presentaría la renuncia de... cargo. Agregábamos también ... los demás miembros del Co..., por solidaridad, presentarían ...mismo su renuncia.

...amos ahora dichas renuncias: Señor Ministro:

...uando el Supremo Gobierno ... bien designarme miembro... sidente de la Comisión Central ... Socorros pro-damnificados del ...te, encargado de percibir los ...os provenientes de las croga... nacionales y extranjeras en ...or de las víctimas del terremo... acaecido en Noviembre, pensé ... más de una amargura tendría ... experimentar en el desempeño ... mi cometido.

...e imaginé que las aves de ra... que revoletean alrededor de ... desgracia, pretenderían echar ... garras sobre los dineros acu...lados y ante mi resistencia pa... defenderlos me harían víctima ... imputaciones malévolas y ca... niosas. Mas, hay circunstan... en la vida en que el ciudada... debe prescindir, en absoluto, de ... persona y arrostrarlo todo, ...ndo se trata de servir a sus se...jantes que jimen al peso de la ... horrenda desgracia.

...sí, se explicará US. que no du... un sólo instante en aceptar ... cargo de honor y de responsa...dad que se me ofrecía.

...Durante cinco meses he dedica... casi todo mi tiempo a la aten... de los asuntos relacionados ... las provincias del Norte, hasta ...ar a cabo un viaje en compa... de mis amigos los señores Fi... Muñoz Rodríguez y Wenceslao ...rra, que nos permitió formar... conciencia cabal de las medi... urgentes que era necesario ar...ar para dar pronto albergue a ...s desgraciados. La Comisión ... he tenido la honra de presi... jamás se ha ocupado de la ubi...ión definitiva de las ciudades ... corresponder esto a los Pode... Públicos. En ningún momento ...ejercitado la menor influencia ...a inclinar las resoluciones en ...o u otro sentido.

...La exposición que la Comisión ... dado a la prensa y que está ... conocimiento de US. detalla ... acuerdos que tomamos en el ...ar de los sucesos y lo que se ... hecho para ponerlos en vigor. ...Nunca pensé que la labor de la ...misión tuviese otra compensa...n que la satisfacción individual ... cada uno de sus miembros de ...ber llenado un deber de humanidad.

...Pero las cosas han cambiado y jamás me imaginé que ataques, sin fundamento, de gente irresponsable fueran acogidos en diarios serios, dándoles así la autoridad que no tenían, y exparciéndolos de ese modo, de uno a otro extremo del país.

Jamás he sido atacado en mi honor, sin levantar el cargo dejando las cosas con esa claridad meridiana que es un privilegio de que gozan los hombres honrados. En esta ocasión ha correspondido hacerlo al señor Jorge Orrego Puelma, que, asumiendo la responsabilidad del cargo que desempeña en la Compañía Agrícola de Vallenar, espontáneamente ha puesto de relieve la calumnia, dejando establecido que yo jamás he tenido una sola acción en dicha Compañía.

Esto prueba, señor Ministro, la ligereza de la prensa, al dar cabida, sin estudio, a publicaciones que no persiguen ningún interés público, y que sólo van tras del lucro personal, no deteniéndose ante ningún medio por vedado que éste sea.

Por los antecedentes expuestos creo que US. convendrá conmigo en que no hay derecho para exigirme que continúe en el desempeño de un cargo que sólo me acarrea molestias y sinsabores.

Ruego a US. aceptarme la renuncia irrevocable que hago del cargo de presidente y miembro de la Comisión Central de Socorros.

El balance de los fondos recibidos se ha publicado con la exposición a que hecho referencia.

Dios guarde a US.—(Firmado). —Ismael Tocornal."

DE LOS OTROS MIEMBROS

"Señor Ministro:

Los suscritos, miembros de la Comisión Central de Socorros, tenemos el honor de elevar a V. S. la renuncia de nuestros cargos, haciéndonos absolutamente solidarios con la de nuestro distinguido presidente don Ismael Tocornal.

El desgraciado incidente que ha motivado la renuncia del señor Tocornal, nos afecta a todos por cuanto somos testigos de la árdua y generosa obra por él emprendida en beneficio de los damnificados del Norte, procurando la más severa y correcta inversión de los fondos acumulados, y prestando a tan humanitaria tarea todo el esfuerzo de su prestigiosa personalidad y el espíritu de su alto patriotismo.

El Comité Central ha marchado en el más perfecto acuerdo, sin discrepancia alguna, con su digno presidente, quien ha sabido dirigir sus debates con la serenidad y justicia que tanto lo distinguen.

Solidarios, pues, en la obra común, queremos serlo también en la resolución que el señor Tocornal ha tomado, en obedecimiento a respetables sentimientos de honor y delicadeza, que apreciamos y compartimos en todo el valor que ellos significan.

Rogamos a V. S. se sirva aceptar nuestra renuncia, agradeciendo al Gobierno la confianza que tuvo a bien depositar en todos nosotros. —Rafael Edwards, Obispo de Dodona, y vice-presidente de la Comisión Central.—Fidel Muñoz Rodríguez.—Enrique Oyarzún.—Wenceslao Sierra.—Dr. Gregorio Amunátegui.—M. Barros Castañón.—Ramón Ernesto Videla.—Luis Correa Ramírez.—Roberto Pouchucq.—Pedro Aguirre Cerda.—José Ureta E.—Guillermo Illanes."

Se recordará que el Ministro del Interior, señor Saavedra, citó a una reunión en su despacho hace algunos días reunión de que dimos cuenta oportunamente y en la que se tomaron importantes acuerdos relacionados con la reconstrucción de ambas provincias. Entre estos acuerdos figuraba el proyectos, formulado por el Ministro del Interior, de nombrar al señor Carlos Van Buren, como delegado del Gobierno para que se traslade al Norte y tenga a su cargo la organización y supervigilancia de los trabajos de reconstrucción que deberán iniciarse inmediatamente con toda actividad.

Este proyecto fué acogido con gran simpatía ya que el señor Van Buren es persona de reconocida competencia y actividad en la materia, y por esta causa en la mañana de ayer el señor Saavedra procedió a firmar el decreto correspondiente nombrando al señor Van Buren y ordenando se entregue a este caballero la cantidad de quinientos mil pesos ($ 500,000), que se deducirán de la ley de Noviembre del año pasado que dispensaba una gruesa suma para este objeto.

EL MINISTRO DEL INTERIOR Y LOS COMITEES POLITICOS

En la tarde de ayer tuvimos oportunidad de conversar brevemente con el Ministro del Interior señor Cornelio Saavedra, quien nos manifestó que, cumpliendo con los deseos de que se encuentra animado el Gobierno, había citado a una reunión a los Comitées políticos para encargarles que activaran en las Cámaras el pronto despacho de los proyectos sobre la reconstrucción de las provincias de Atacama y Coquimbo, reunión que no se había realizado por falta de concurrencia de algunos Comitées.

El señor Saavedra nos manifestó también que en los primeros días de la próxima semana encarecería a los Comitées la asistencia a una reunión para tratar de este importante asunto.

VIDA ESTUDIANTIL

Federación Nacional de Estudiantes

Se cita a sesión extraordinaria de Directorio para hoy, a las 6.30 en el local de costumbre. Tabla:

1.o Declaración de principios.

2.o Incidentes en el Centro de Estudiantes de Derecho.

CENTRO DE ALUMNOS Y EX-ALUMNOS DEL INSTITUTO TECNICO COMERCIAL Y LICEO SANTIAGO.— Cítase al curso nocturno a sesión extraordinaria para hoy Viernes 13, a las 9 1/3 P. M., y al Directorio para el Sábado 14, a las 6 P. M.

Se recomienda la asistencia a estas dos sesiones porque hay asuntos de suma importancia que tratar, entre otros: nombrar delegados a la Convención Comercial y al Comité Estudiantil organizador de los festejos a los delegados a la V Conferencia Panamericana y fijar fecha para la nueva elección de Directorio.

Unificación del Centro de Derecho

Conforme estaba anunciado, ayer tarde se verificó la reunión de los dirigentes de las dos fracciones en que está dividido el Centro de Derecho de la Universidad de Chile, con el objeto de tomar los últimos acuerdos sobre la unificación.

A esta reunión asistieron los presidentes de ambas fracciones, señores Diego Guzmán y Jorge Wilson.

Depués de un corto debate se acordó ir a una asablea general, en común, convocada por ambos presidente que se verificará el 20 del presente, y proponer a la consideración de élla, el siguiente voto patrocinado por los suscritos:

"La asamblea general de estudiantes de Derecho declara:

1.o Que desde hoy en adelante el Centro de Derecho de la Universidad de Chile es uno sólo, y por consiguiente desaparecen las fracciones en que estaba dividido.

2.o Que mientras subsistan dos federaciones de estudiantes, el Centro de Derecho permanecerá independiente".

(Firmados): Jorge Wilson, Diego Guzmán, Armando Véliz, Jorge Giles P., Armando Alvarez, René Bascuñán, Luis Aris A., José M. Santibáñez, Héctor Muñoz A., Manuel Lermanda, Daniel Galdames, Raúl Boza.

UNA CARTA

A propósito de este acuerdo, hemos recibido del señor Jorge Lillo la siguiente carta:

"Señor Director: Hemos tenido conocimiento que en la tarde de hoy se efectuó una reunión privada de cierto número de estudiantes de Derecho de la Universidad de Chile, entre los cuales figuraba el señor Diego Guzmán, quien insiste en decirse presidente del Centro, no obstante la remoción de que fué objeto por parte de una amplia asamblea citada al efecto, en que se desautorizó las gestiones de unificación en la forma llevada por el señor Guzmán.

Las conclusiones a que se ha llegado en la reunión privada a que ya he hecho referencia, no afectan, pues, en lo más mínimo al Centro, el cual continuará colaborando en las labores de la Federación Nacional de Estudiantes, permaneciendo totalmente ajeno a las actividades de su ex-presidente, actividades que no han sido en este caso autorizadas ni por el Directorio ni por la asamblea del Centro.—Jorge Lillo, secretario del Centro de Derecho de la Universidad de Chile."

LA LABOR DEL NUEVO ALCALDE SEÑOR UGARTE

CIRCULARES ENVIADAS A LOS JEFES DE LAS DIVERSAS REPARTICIONES A FIN DE MEJORAR LOS SERVICIOS DE LA CORPORACION

En la mañana de ayer, el nuevo Alcalde, don Rogelio Ugarte, acompañado de varios jefes municipales, continuó imponiéndose de los diversos servicios de la ciudad, en especial, aquellos que corren bajo la vigilancia directa de la Prefectura de Policía de Aseo.

Inició su visita el señor Ugarte, por la 10.a comuna, en donde recorrió todas las obras que se ejecutan actualmente.

En seguida, se trasladó al Matadero Público, en donde acompañado del Administrador señor Poupin, visitó todas las reparticiones del establecimiento.

A este respecto, ordenó que a la brevedad posible, se construyan desagües a fin de evitar posibles inundaciones durante la próxima temporada de Invierno.

Finalmente, el señor Ugarte se trasladó al Parque Centenario, en donde visitó las obras que se construyen en dicho paseo, y las que están bajo la ejecución y vigilancia de la Prefectura de Policía.

SALUDOS AL ALCALDE

En la tarde, el señor Ugarte continuó recibiendo en su despacho la visita de numerosas personalidades que han pasado a felicitarlo por su designación para 1.er Alcalde.

CIRCULARES ENVIADAS A LOS JEFES DE LAS REPARTICIONES MUNICIPALES

Ayer, el señor Ugarte ha enviado a los jefes de oficina las siguientes circulares:

"Sírvase tomar nota que ningún gasto podrán hacer los señores jefes de oficina sin estar autorizados para ello, por la Alcaldía y por escrito.

Debo hacer presente a Ud. que el no proceder en esta forma produce déficit, en muchos casos, lo que tiene graves consecuencias, dado el estado económico de la corporación, por cuya causa esta Alcaldía no dará curso a ninguna cuenta que no venga acompañada con la autorización por escrito a que he hecho referencia, o indicando el monto de lo gastado y por gastar cuando la autorización ha sido dada por mayor cantidad que la cuenta que se remita.

Dios guarde a Ud. — Rogelio Ugarte".

"Una de las causales que ha producido la desorganización manifiesta de los servicios municipales, ha sido la intromisión personal de algunos señores regidores que, creyéndose sin duda, con facultad para ello, llegan hasta dar órdenes a los jefes de las reparticiones y aún a los empleados subalternos.

Aunque esta intromisión es ilegal, por cuanto sólo compete al Alcalde el dar órdenes al personal de empleados municipales, según las atribuciones que le confiere el N.o 8 del artículo 85 de la Ley de Municipalidades, lo que sería motivo suficiente para hacer cesar este estado de cosas, no obstante, hay numerosas consideraciones de diversa índole para que el Alcalde defienda, en beneficio público, estas atribuciones que la ley sólo a él le ha dado.

Desde luego, es notorio que la multiplicidad de mando, en cualquier orden de actividades, produce grandes desconciertos, originándose un caos administrativo de fatales consecuencias.

Muchas faltas de los empleados quedan sin sanción por este motivo, pues se escudan en órdenes contradictorias y aún abandonan sus obligaciones alegando instrucciones particulares de los señores regidores.

A fin de poner un remedio radical a este estado de cosas, sírvase en lo sucsivo no dar cumplimiento a ninguna orden o instrucciones dadas por los señores regidores y hacer presente esto mismo a los empleados de su dependencia, para lo cual en reunión general, dará Ud. lectura al presente oficio.

La Alcaldía tomará severas medidas si no se cumple en toda su estrictez esta disposición de carácter absoluto y permanente.

Dios guarde a Ud. — Rogelio Ugarte B."

Sociedad Médica

Esta noche, a las 9.30, celebrará sesión ordinaria de conferencias esta corporación en su local, Merced 585.

Amago de incendio

Anoche, minutos antes de las 10 P. M., se dió la alarma de incendio al Cuartel General de Bombas, signándose como sitio amagado el edificio de la calle Maestranza esquina de Marín.

Llegadas las bombas, se pudo precisar que la alarma se había dado equivocada y la había motivado la elevación de unos globos amarrados

El Comité contra el alza de las tarifas tranviarias y pro nacionalización de la industria eléctrica

A las 9.30 P. M. se efectuará la reunión de los delegados de las sociedades unidas contra el alza de las tarifas tranviarias, para seguir ocupándose de los asuntos pendientes relacionados con la [illegible]

AYER CELEBRO SESION PLENARIA LA CONFERENC

SE ACORDO LA ERECCION DE MONUMENTOS EN BUENOS AIRES, RIO JANEIRO Y MONTEVIDEO, A ROQUE SAENZ PEÑA, RUY BARBOSA ZALO RAMIREZ, RESPECTIVAMENTE

A INDICACION DE LOS ESTADOS UNIDOS, SE ACORDO RECOMENDAR LA CELEBRACION DE UNA CONFERENCIA PANAMERICA LA CRUZ ROJA

HOY CELEBRARA UNA NUEVA SESION PLENARIA LA CONFERENCIA

A las 5 de la tarde de ayer, en la sala de sesiones de la Cámara de Diputados, se reunió en sesión plenaria la V Conferencia Panamericana.

Presidió el señor don Agustín Edwards y asistieron las Delegaciones de los países americanos.

Se leyó y fué aprobada el acta de la sesión anterior.

CUENTA

COMUNICACIONES RECIBIDAS

Se dió cuenta de haberse recibido las siguientes comunicaciones:

1. Informe de las Delegaciones de los países que se indican sobre el tema I del Programa: Venezuela, Panamá, E. Unidos de América, Ecuador, Chile, Guatemala, Costa Rica, El Salvador, República Dominicana, Honduras, República Argentina, Haití.

2. Cablegrama del Presidente de la Conferencia Nacional de Bienestar Social de los Estados Unidos, hecho suyo por la Delegación Americana, por el cual se invita a los funcionarios públicos y a los particulares a asistir a la Conferencia Nacional de Bienestar Social que se efectuará en Washington del 16 al 23 de Mayo próximo.

3. Cablegrama del Ministro de Relaciones Exteriores del Ecuador en que presenta a la Conferencia el saludo del Gobierno ecuatoriano y le auspicia éxito en sus trabajos.

4. Oficio de la Cámara de Diputados chilena en que agradece a la Conferencia la invitación que se hizo a los señores diputados para asistir a las sesiones de la Conferencia desde una tribuna especial.

5. Comunicación del Presidente de la Delegación del Brasil en que transcribe la nómina completa del personal de dicha Delegación.

6. Nota de la Delegación del Uruguay en que se expresa que dicha Delegación ha acordado integrar las distintas comisiones de la Conferencia con el señor don Carlos J. Gurmendoz.

7. Dos oficios de la Comisión de Higiene en que se comunica que se ha acordado designar Ponente del tercer tema sometido a su estudio al señor don Domingo D. Ramos, Delegado Técnico de la Delegación de Cuba; y Ponente del segundo tema que ella debe considerar, al señor José Austria, Delegado de la República de Venezuela.

8. Comunicación de la Asamblea de la Prensa Nacional de Europa y de América en que agradece la invitación que la Conferencia acordó hacerle para asistir a sus sesiones.

9. Del poder que acredita como Delegado Plenipotenciario de Chile al doctor don Alejandro del Río.

Entrando a la orden del día, se procedió a dar cuenta por el Ponente, el Secretario General de la Conferencia, don Manuel Rivas Vicuña, de una adición al Reglamento de artículos transitorios, propuestos por la Mesa Directiva.

CONFERENCIA PANAMERICANA DE LA CRUZ ROJA

El jefe de la Delegación de los Estados Unidos, señor Henry Fletcher, como Ponente a nombre de la Mesa Directiva de la Conferencia, dijo:

Señor Presidente, señores miembros de la Conferencia:

En el mes de Mayo de 1919 se organizó en París una Liga de Sociedades de la Cruz Roja, compuesta por las sociedades aceptadas de la Cruz Roja de todos los países. Para hacer más eficaz el trabajo de la Liga se acordó celebrar una serie de conferencias regionales. En una reunión del Consejo Gene[illegible] de la Liga, que tuvo efecto en marzo de 1922, se decidió celebrar en 1923 una Conferencia Panamericana de la Sociedad de la Cruz Roja.

El hecho de que las Sociedades de la Cruz Roja del Continente americano se pongan en contacto significará un notable adelanto en el desarrollo de ese espíritu de ayuda mutua que constituye la raíz verdadera del movimiento panamericano. Por lo demás, tal conferencia permitirá a cada una de las sociedades de la Cruz Roja recibir el beneficio de las experiencias de cada una de las otras y formular proyectos por medio de los cuales, en época de emergencia, puedan cooperar unas con otras para ayudar a los que sufren.

Con la aprobación unánime de la Mesa Directiva tengo el honor de someter a vuestra aprobación las siguientes resoluciones:

1.o) Recomendar a los Gobiernos de las Repúblicas americanas, la conveniencia de estimular la organización y desarrollo de Sociedades Nacionales de la Cruz Roja, debidamente autorizadas y reconocidas por el Comité Internacional de Ginebra e incorporadas a la Liga de las Sociedades de la Cruz Roja.

2.o Declara su complacencia por el acuerdo tomado por la Liga de las Sociedades de la Cruz Roja para convocar a una Conferencia de la Cruz Roja en el Continente americano, y expresa el deseo de que los Gobiernos del Continente americano presten apoyo a esta idea".

El Delegado de Chile, dijo:

"Señor Presidente:

La Delegación de Chile, por el órgano autorizado del presidente de esta Asamblea, ha prestado ya su adhesión a la moción del presidente de la Delegación de los Estados Unidos. No necesitaría confirmar esta adhesión, por cierto, y no me habría levantado con ese objeto, si la Cruz Roja de Chile no me hubiera rogado que trajera sus palabras de adhesión entusiasta a la noble moción de la Delegación de la Gran República del Norte.

El estatuto y la acción de la Cruz Roja, son hoy más extensos que antes, son universales. En torno de ella se han reunido, sin distinción de raza, de religiones, de idiomas, de interés político y regionales, los hombres y los pueblos de todo el orbe.

Hoy la Cruz Roja ha dilatado su acción; no actúa como antes sólo en los campos de batalla, donde mitiga, sin perturbarla, todos los horrores de la guerra, recogiendo a sus víctimas y abriéndoles sus brazos, que son los de la Humanidad entera; sino que desempeña análogos servicios saliendo al encuentro de todas las dolencias y calamidades en los tiempos de paz.

La Cruz Roja, hija de Ginebra, de esa noble democracia que da ejemplo de todas las virtudes cívicas; la Cruz Roja, hoy es tanto una institución de paz, como de alivio en las horas de conflicto armado. De ahí que hoy extiende sus esfuerzos y su abnegación a todos los países de la tierra.

En colaboración y concierto con la Cruz Roja Internacional de Ginebra, se ha organizado la Liga de las Sociedades Nacionales de la Cruz Roja, que lleva más directa y, en cierto modo, más íntimamente, a cada uno y a todos los pueblos que sufren, el alivio de sus favores y el apoyo cálido de su existencia moral.

Nuestro país se adhiere, pues, gustoso a la iniciativa de la Delegación de los Estados Unidos. La Gran República del Norte registrará entre sus fastos memorables, como uno de los más gloriosos, la colaboración que prestó a la Cruz Roja, durante el tiempo de la gran conflagración y después de ella; colaboración con la cual los Estados Unidos conquistaron un título a la gratitud del mundo entero, destacándose profesionales, sus ambulancias, en una palabra, un contingente magnífico de personal y de dinero en la primera línea de las nobles actividades de la Cruz Roja.

Fuí testigo de vibrante reconocimiento con que la conferencia de Ginebra de 1922, a la cual se refiere la moción de la Delegación americana, pagó tributo de gratitud a los Estados Unidos de América por su espléndida cooperación a la Cruz Roja Internacional durante la gran guerra y después de ella.

La moción del señor presidente de la Delegación americana pide en primer lugar que las naciones americanas se adhieran a la Liga Internacional de la Cruz Roja. Promueve además un corolario de este pensamiento, cual es una conferencia de la Liga de las Sociedades de la Cruz Roja, que congregue a toda la colectividad de la gran familia americana.

El primer delegado de Venezuela, señor Pedro César Dominici, se adhirió al voto formulado. El señor Dominici recordó que la próxima Conferencia Panamericana de la Cruz Roja debería reunirse próximamente en Caracas.

La proposición de los Estados Unidos, apoyada por la mesa directiva, fué acogida por unanimidad.

HOMENAJE A RUY BARBOSA Y SAENZ PEÑA

Siguiendo el desarrollo de la orden del día, el delegado del Uruguay, señor Justino Jiménez de Aréchaga, pronunció un discurso apoyando la moción para erigir sendos monumentos en Buenos Aires y Río de Janeiro, respectivamente, a los ilustres americanistas Roque Sáenz Peña y Ruy Barbosa.

La resolución propuesta por el Uruguay, es del tenor siguiente:

"Prestigiar ante los Gobiernos de América, la iniciativa de la cooperación continental a la erección, en Buenos Aires y Río de Janeiro, de monumentos que honren las memorias ilustres de los doctores señores **Roque Sáenz Peña y Ruy Barbosa,** cuyas vidas fueron consagradas a la prédica de la paz entre los pueblos y del respeto al derecho y a la justicia internacionales. — (Firmados): **Justino Jiménez de Aréchaga, J. A. Buero, Eugenio Martínez Thedy, Juan J. Amézaga.**"

UN MONUMENTO A GONZALO RAMIREZ

El primer delegado de la República Dominicana, señor Julio M. Cestero, apoyó la moción uruguaya con las siguientes palabras:

"La Delegación de la República Dominicana al apoyar la moción que acaba de presentar el delegado del Uruguay, señor Jiménez de Aréchaga, lo hace con una ampliación: es ésta, que en las mismas condiciones se erija en Montevideo un monumento al eminente americanista uruguayo, Gonzalo Ramírez.

Aplaudí con entusiasmo en la II Conferencia de La Haya al ilustre Ruy Barbosa y al ilustre Roque Sáenz Peña cuando en aquella Sala de los Caballeros, en donde se congregaban las naciones soberanas del orbe, el uno y el otro, con elocuencia emocionante, defendieron los destinos de América, de estas patrias nuestras que habrán de ser tanto más grandes y respetadas en el mundo, cuanto más practiquen la moral en el trato entre naciones y más sincero su acatamiento al derecho ajeno.

El nombre de Gonzalo Ramírez lo he encontrado en la memoria del delegado dominicano en la IV Conferencia Internacional Americana, quien lo califica en ella de insigne, por sus esfuerzos en pro del arbitraje en esa memorable ocasión. Pero sus méritos no datan de entonces: fueron preclaros en la III Conferencia, en la cual también hubo de presidir la Delegación del Uruguay, y se había ya destacado en la cátedra y en el libro, antes de 1906, aquella formidable personalidad que dejó tan luminosa huella en el Congreso de Derecho Internacional Privado de Montevideo. En estas tres jornadas su obra fué fecunda y brillante, para honra de su patria y beneficio de América.

La Delegación de la República Dominicana, al unir la memoria de Gonzalo Ramírez a la de Ruy Barbosa y Sáenz Peña, sus pares brasileño y argentino, no duda del asentimiento de la Conferencia, y sobre todo, está segura de interpretar los sentimientos de la Nación que representa, porque en los corazones dominicanos repercuten con la más intensa simpatía las glorias del Uruguay.

Propongo, pues, que con la cooperación de las Repúblicas americanas, se levante en Montevideo un monumento a Gonzalo Ramírez, para que esa trilogía de esclarecidos obreros del pensamiento de América demarque en la orilla del Atlántico uno de los amplios caminos que conducen el anuncio nuevo, en cuyas tierras prósperas, todos los hombres han de hallar libertad, paz y justicia."

ADHESIONES A LOS PROYECTOS DE URUGUAY Y REPUBLICA DOMINICANA

Los delegados de Guatemala, Argentina, y Brasil, señores Poirier, Saguier y Darcy, se adhirieron a las proposiciones del Uruguay y la República Dominicana.

DISCURSO DEL DELEGADO DE GUATEMALA SEÑOR POIRIER

Señor presidente, señores delegados:

Ante todo, cumplo con el deber singularmente grato al asociarme en nombre y representación de Guatemala a la plausible iniciativa de mis distinguidos colegas, los señores Justino Jiménez de Aréchega, Juan Antonio Buero, Eugenio Martínez Thedy, Juan J. Amézaga y Tulio M. Cestero.

Nada más digno de esta magna Asamblea que el rendir homenaje a americanos tan ilustres como Ruy Barboza, Roque Sáenz Peña y Gonzalo Ramírez, irigiéndoles, por iniciativa continental, sendos monumentos en Río de Janeiro, Buenos Aires y Montevideo, respectivamente.

Esos tres repúblicos perilustres, desde el Gobierno, desde el Parlamento, desde la cátedra y desde los más altos puestos representativos de sus gloriosas patrias, consagraron sus viriles energías, su virtud de próceres, su celo verdaderamente apostólico, a labrar la grandeza de sus pueblos y preparar los espíritus para el ideal panamericano que al propugnar el derecho de uno, afianza el derecho de todos y ha de constituír en un futuro, por ventura muy cercano, el poder, la gloria y la fuerza de nuestra América.

Quede pues, cuanto antes perpetuado en el bronce el imperecedero recuerdo de sus insuperables virtudes cívicas.

DISCURSO DEL DELEGADO ARGENTINO SEÑOR SAGUIER

Señor presidente, señores delegados:

La delegación argentina recibe complacida las mociones en debate; y expresa desde luego su gratitud sincera por la distinción que se proyecta a la memoria del esclarecido argentino Roque Sáenz Peña, cuyo nombre se recuerda en nuestro país como el de un gran ciudadano de la democracia contemporánea.

Adhiérese, pues, con entusiasmo, al homenaje que se propone asimismo en honor del eminente y respetado maestro de las Repúblicas del Plata y de América toda, Gonzalo Ramírez, por la transparencia luminosa de sus virtudes republicanas y por sus esfuerzos generosos encaminados a convertir en leyes y convenciones los lazos de unión entre los pueblos del Nuevo Mundo.

Genio inspirador del Congreso Internacional de Montevideo de 1889, Gonzalo Ramírez, prodigó allí las enseñanzas de su sabiduría jurídica y política y tradujo en hechos concretos aspiraciones que se hacían sentir muy hondamente en las relaciones de pueblos hermanos.

Más tarde, como jefe de las delegaciones uruguayas, en las Conferencias Panamericanas de Río Janeiro y Buenos Aires, revelóse como estadista y hombre de consejo, a quien todos admiraban por la modestia ingénita de su carácter y por la rectitud y sabiduría de sus juicios.

La delegación argentina experimenta, por consiguiente, el regocijo de interpretar la voluntad de su pueblo y de su Gobierno adhiriéndose también al noble propósito de rendir homenaje al eminente y glorioso americano Ruy Barboza. Por singular coincidencia, correspondió al delegado que habla el expresar ante el Senado de su patria el hondo sentimiento que embargó al pueblo argentino en ocasión de la muerte del ilustre patricio brasileño.

Al solicitar de la Cámara esa manifestación de pesar que fué acogida unánimemente, recordé que aún resonaba en su recinto el eco de la grande elocuencia de Ruy Barboza, hallándose éste en Buenos Aires en 1916 honró y fué honrado ocupando una de las bancas senatoriales, desde la que manifestó, como sólo él sabía hacerlo, los destellos de su magnífica elocuencia.

Me complace, pues, sintetizar ahora lo que entonces dije: "Fué Ruy Barboza uno de los más insignes estadistas del Brasil por su talento múltiple y fecundo: ciudadano ilustre de una gran democracia contemporánea, civilista unánimemente respetado, orador parlamentario de singular eficacia, maestro, filólogo y hombre de letras. Pero la delegación argentina lo aplaude particularmente, por que empleó sin reservas todos los recursos de su gran espíritu en cimentar el ideal que hoy nos congrega: la confraternidad sólida, inconmovible del nuevo Continente.

Como argentino, es harto explicable que recuerde el himno que Ruy Barboza supo entonar a nuestra bandera en una de las manifestaciones de concordia americana que informaba su espíritu de estadista. La describió en su aurora, presentida desde los momentos aciagos en que una tentativa de predominio extranjero fracasó; segun sus palabras, por la bravura de los soldados uruguayos y argentinos terminando con estas frases henchidas de amor nobilísimo a los anhelos de toda su existencia y que repito con íntimo recogimiento: "Nació divinamente de los hechos y de las cosas, de las sublimidades, de la creación y del ideal vivo, como las grandes acciones y los grandes poemas. Que la providencia ampare eternamente en el azulado cielo de la paz, ese pendón hermoso y alado, creado por el amor de la independencia en las entrañas de la guerra como un estandarte romano".

Señor Presidente, señores Delegados:

Al apoyar ante la Conferencia el homenaje a la memoria de tan preclaro porta-estandarte de nuestros ideales panamericanistas, la Delegación argentina formula el más sincero voto— que arranca del fondo del corazón de su pueblo—de que logremos aunar una vez más nuestros esfuerzos, para realizar prácticamente las aspiraciones a que ellos dedicaron las nobles pasiones de sus almas grandes, y porque la luz de la estrella solitaria que hoy nos custodia y nos alienta, nos dé fuerzas y decisión bastantes, para resolver, en armonía los grandes problemas del presente, que interesan de consuno a nuestra América, desde los Estados Unidos en el Norte, hasta las extremidades meridionales, donde se unen, confundiendo sus aguas el Atlántico y el Pacífico.

DISCURSO DEL SEÑOR JAMES DARCY

La Delegación del Brasil se siente profundamente emocionada ante la noble iniciativa de la ilustre Delegación uruguaya, apoyada en seguida por tantas otras voces fraternales, de las diversas patrias americanas y desenvuelta al final en estos desdoblamientos deslumbrantes a que ascendemos todos nosotros, hermanos de esta América joven, ardiente, generosa, sin desintimientos, antes estrechamente unidos en las alturas de esos espacios azules donde impera el ideal que domina y guía las almas, seducidas para el bien común.

La Delegación brasileña viene a traer su conmovido agradecimiento, por este homenaje a una de las mayores figuras de nuestra historia, Ruy Barboza: grande brasileño, grande americano, ciudadano del mundo.

Será siempre un momento inolvidable este, en que nosotros, efímeros instrumentos al servicio de la patria, podemos decir que, por nuestra boca estrecha y de dentro de nuestro frágil pecho, sale como la voz oceánica de 33 millones de compatriotas, que se identifican con las solemnes afirmaciones de esta Asamblea continental, y expresan, en formidable unísono, su gratitud por el homenaje tributado a Ruy Barboza, al mismo tiempo que bendicen la oportunidad que les permite manifestar su sincera veneración por las eminentes personalidades americanas de Saenz Peña y Gonzalo Ramírez.

Porque el ideal del Brasil siempre fué el de no vivir aislado. Aquellas campañas sin par, que sacudieran los espíritus y encadenaran, tras los elocuentes oradores e inspiradores a las multitudes entusiasmadas, nunca fueron campañas de egoísmo, mas sí de paz, de fraternidad, de justicia, de amistad entre los hombres y entre las naciones. Y entre los que se destacaron en esas reñidas luchas pacíficas, fué realmente grande aquel a quien vemos que la V Conferencia Panamericana va inmediatamente a rendir este homenaje sin precedentes.

Grande fué en todo, por su intrépido ánimo combativo, por su fe vigilante, por su portentoso ingenio; por toda una vida excepcional, que dijérase un presente de los dioses, y cuyos 60 años de maravillosa fecundidad constante ininterrumpida, parece que resumieran nuestra historia patria de más de medio siglo.

Gran abogado, inigualable en su país, pudo después, en una asamblea memorable de todas las naciones, tornarse, no sólo en abogado, sino en reivindicador de los derechos de nuestra América.

Cierto; a todas las excelsas cualidades e inmensos servicios del egregio brasileño, esta asamblea en que hoy se congregan los pueblos americanos quiere tributar un espléndido homenaje. Pero lo que ella tiene principalmente en vista es el momento culminante de la existencia de Ruy Barboza, cuando proclamó el principio supremo, de que la igualdad jurídica de los Estados, constituye la condición primordial de la paz entre las naciones.

Así podamos nosotros, en los nuevos tiempos que se abren, practicando y acatando ese principio, caminar siempre dirigidos por el sentimiento superior que nos debe ligar a todos, en una sola familia americana, que tiene sus destinos, a implantar y robustecere en el mundo, a la sombra del lema profético del patriota argentino, cuya memoria también es aquí celebrada hoy y vive en el corazón brasileño.

En una hora augusta como esta, cuando sobre nosotros desciende de alguna cosa que se diría una presencia religiosa, tenemos la impresión viva y conmovedora de que la unión de América no puede consistir sólo en la identificación de sus intereses materiales, por más valiosos que sean.

Ahora sentimos que el espíritu de Dios flota sobre nosotros, despojándonos de vanidades y malas pasiones, para celebrar la inquebrantable comunión espiritual y moral de los pueblos de América.

Que todo nos una y nada nos separe.

APROBACION DE PODERES

En quinto lugar de la Orden del Día, figura el informe de la Comisión Revisora de Poderes sobre las credenciales del delegado ecuatoriano, señor Rafael Arizaga y del delegado nicaragüense, señor Arturo Elizondo. El Presidente de dicha Comisión, señor Cuadra Pazos, leyó el informe en que se aceptan las credenciales presentadas. El informe fué aprobado por asentimiento unánime.

A continuación se pasó a considerar la ponencia del delegado de los Estados Unidos, señor William Eric Fowler, sobre uniformidad de procedimientos en materia de paquetes postales y convención sobre esta materia.

El Presidente de la Conferencia invitó a tomar colocación en la Mesa, al Presidente de la Comisión de Comercio, delegado del Uruguay, señor Juan José Amezaga y a exponer su ponencia al señor Fowler.

A pedido del señor Fowler, el secretario dió lectura a las conclusiones de la ponencia.

LA ABSTENCION DE PANAMA

Al solicitarse votación para ella, el delegado de Panamá, Sr. José Lefevre, miembro de la Comisión de Comercio, manifestó que su país se abstenía, con gran sentimiento, de votar la convención por hallarse Panamá en una situación geográfica especial que no hacía conveniente para sus intereses la franquicia de tránsito estipulada en el artículo 2 de la Convención, re-

DISCOS ARGENTINOS

LLEGARON

ENTRE OTROS

Princesa de las Czardas.
Tu cuna fué un conventillo. — Tango.
Como los nardos en flor. — Tango.
Patotero sentimental. — Tango.
Por tu ausencia. — Estilo.
Billet doux. — Shimmy.
Loca. — Tango.
Dedé. — Shimmy.
Y muchas otras novedades.

CASA WEIL

SECCION MUSICA. — ESTADO 364

serva que había [illegible] el representante [illegible] Protocolo de la [illegible]

Estando agotado [illegible] Día, se levantó la [illegible] do aprobado el [illegible] do por la Comisión [illegible] sobre paquetes [illegible] guiente forma:

"Invitar a los [illegible] ríos de la Convención [illegible] Buenos Aires de [illegible] de 1921, y de la [illegible] Encomiendas y [illegible] de Buenos Aires de [illegible] bre de 1921, que [illegible] ratificado, a que [illegible] mayor brevedad [illegible]

LAS BIBLIOTECAS PARA PRODUCCIONES INTELECT

LATINO - AMERICANAS

INTERESANTE PROYECTO DE LAS DELEGACION TEMALA Y NICARAGUA

Las Delegaciones de Guatemala y Nicaragua sometieron a la consideración de la Conferencia, en su sesión de ayer, un proyecto sobre creación de Bibliotecas o Secciones en las ya existentes, destinadas a las producciones intelectuales lanas-americanas.

La Conferencia resolvió enviarlo a la Comisión de Iniciativas, que, como se sabe, la componen los Presidentes de todas las Delegaciones.

Damos a continuación el proyecto de convenio, presentado por las citadas Delegaciones:

Artículo 1.o

Las Altas Partes Contratantes convienen en la creación, en sus respectivos países, de Bibliotecas Públicas Especiales, o Secciones Especiales en las Bibliotecas ya existentes, destinadas en exclusivo a reunir la producción intelectual americana en todas sus manifestaciones, naturalezas y clases.

Art. 2.o

Estas Bibliotecas Panamericanas mantendrán comunicación y canje constantes con los centros análogos de los otros países, para cuyo efecto los Gobiernos de los Altas Partes Contratantes se enviarán recíprocamente y en el más breve tiempo posible, dos ejemplares de cuantas publicaciones se hagan por la imprenta en sus respectivos territorios, exceptuándose aquellas de interés puramente y que por su contenido no merecieren ser consideradas como producción literarias o científicas.

Art. 3.o

Las estipulaciones del artículo precedente regirán, también, respecto de las cartas geográficas generales o particulares, los planos topográficos y demás obras de esta naturaleza.

Art. 4.o

Existirá la misma obligación aun cuando las publicaciones de que se trata se hicieren fuera del territorio de los países contratantes, siempre que fueren hechas por cuenta o con subvención de los respectivos Gobiernos; y respecto de las publicaciones que hicieren en el extranjero individuos de cualquiera de las Repúblicas americanas, procurará su respectivo Gobierno adquirir y enviar a cada uno de los países contratantes los dos ejemplares a que se refiere el artículo 2.o

Art. 5.o

Cada uno de los Gobiernos de las Altas Partes Contratantes formará una colección, lo más completa posible, de los libros ya publicados en su territorio, especialmente de los relativos [illegible] toria, legislación [illegible] grafía, remitiéndolos [illegible] con destino a las [illegible] que trata este convenio [illegible] tiempo y con el fin [illegible] te canje de publicaciones [illegible] listas de las obras [illegible] actualmente existentes [illegible] tecas, a fin de que [illegible] país que corresponda.

Art. [illegible]

Toda obra de [illegible] americano que se [illegible] escrita en inglés, [illegible] castellano, y viceversa [illegible] de que estuviere [illegible] otro idioma, la [illegible] rá a las dos referidas [illegible] gastos de traducción [illegible] cación serán por cuenta [illegible] tas Partes Contratantes [illegible] a prorrata en razón [illegible] mero de habitantes [illegible] tivos países. La Oficina [illegible] Panamericana [illegible] todo lo relativo a [illegible] chas obras, ya sea [illegible] ciativa o a solicitud [illegible] los Gobiernos signatarios.

Art. [illegible]

Las Bibliotecas [illegible] Bibliotecas Panamericanas [illegible] cargarán, además, [illegible] ternacional de [illegible] para cuyo efecto [illegible] aceptarán todas [illegible] que les sean remitidas [illegible] de las otras Bibliotecas [illegible] drá a la venta [illegible] ras más acreditadas [illegible] recogerá el producto [illegible] los libros por [illegible] cas se llevarán [illegible] te mutua y los [illegible] las compensaciones [illegible] pagarán por ninguna [illegible]

Art. [illegible] Quinta [illegible]

Las Bibliotecas [illegible] Bibliotecas Panamericanas [illegible] mensualmente [illegible] del país de todas [illegible] ciban, con indicación [illegible] la imprenta de [illegible] da una de ellas [illegible] hará un extracto [illegible] contenido.

Art. [illegible]

Las Altas Partes [illegible] obligan a que [illegible] países circulen [illegible] queos postales y [illegible] impuesto, todas [illegible] que sean dirigidas [illegible] rarios, científicos [illegible] bibliotecas.

Art. [illegible]

La presente Convención [illegible] en vigor tan pronto [illegible] parte una [illegible] tificada y canjeada [illegible] los países signatarios [illegible]

ES EL M[illegible]
PRODU[illegible]
NACI[illegible]
Compa[illegible]
lamen[illegible]
jor
Gin Imp[illegible]
Pídalo
principale[illegible]
res y
rant
Unicos
GIBBS

EL PROBLEMA DEL DESARME ANTE LA V CONFERENCIA

¿CUAL SERA LA ACTITUD DE LAS DELEGACIONES EN LA DISCUSION DEL INFORME DEL PONENTE CHILENO?

Argentina y Brasil se mantendrán en sus posiciones ya enunciadas

En el día de hoy es posible que se produzcan novedades de importancia

esde la inauguración de la onferencia Internacional de Estados Americanos, puede rse que su marcha se ha rrollado bajo una interroga- que está en la boca de to- ¿Qué resultado va a tener iscusión entablada alrededor punto XII del programa? ta es la pregunta básica, de ella se derivan una can- de incertidumbres de reso- la actual; no es fácil decir va a ser la resolución de onferencia respecto del pro- a de los armamentos en el ineute, pero tal vez no lo es os tratar de fijar las posi- es de los países concurren- y de predecir su actitud en rascurso de las discusiones.

TERCERA SESION DE LA COMISION

esde la segunda sesión cele- a por la Comisión de Ar- entos se vió claramente que ía entre las delegaciones un cuerdo fundamental para ar el asunto. Se rumoreó que forme que tenía preparado ponente señor Huneeus ha- sido sujeto a modificaciones nciales después de esa se- reformas que habrían par- de aquellos países más di- mente interesados en el to

ido, en la tercera sesión de omisión, el informe del se- Huneeus, se comprendió in- atamente que por lo menos delegación no estaba de do con sus conclusiones. palabras del señor Montes de Presidente de la Delega- argentina, al comentar la ncia alejaron toda duda res- de la actitud de la Repú- del Plata ante el proble- de los armamentos: era la a tesis sustentada por ella s conversaciones que siguie- ron a la invitación de Chile a la Conferencia Preliminar de Valparaíso, es decir, la limitación lisa y llana de los elementos bélicos.

¿CUAL SERA LA ACTITUD DE TODAS Y CADA UNA DE LAS DELEGACIONES?

Esta es la pregunta que cabe ahora formular, después de conocidos los resultados de la lectura de la ponencia del señor Huneeus.

En el día de ayer hemos tratado de sondear el ambiente formado en el seno de las distintas delegaciones alrededor del informe del ponente del tema.

LAS REPUBLICAS CENTRO-AMERICANAS

Su situación geográfica las exime de las preocupaciones inmediatas que se derivan del problema de los armamentos, pero, atendiendo a anteriores declaraciones, forman un núcleo compacto cuya opinión pesará de una manera casi decisiva en la resolución de cualquier asunto que se ventile bajo la cúpula del Congreso.

Todos los delegados de esos países a quienes entrevistamos ayer manifestaron unanimidad de opiniones para considerar el problema y en especial la Ponencia del señor Huneeus.

Estamos de acuerdo, nos digeron más o menos, con todo lo que en el informe del señor Huneeus significa exaltación del panamericanismo y sus anatemas ante cualquiera posibilidad de beligerancia armada entre los países del Continente, encuentran en nosotros un eco elocuente y sincero.

Nos añadieron que consideraban asimismo con el mismo criterio del señor Ponente lo que se relaciona con las deplorables consecuencias de mantenimiento de un estado de paz armada, oneroso para los pueblos y eterno fantasma de una paz continental, efectiva y duradera.

De las opiniones recogidas en los círculos allegados a estas delegaciones se podría desprender que quizá descarían declaraciones más concretas en lo que se refiere estrictamente al punto XII.

LA ACTITUD DE ARGENTINA

Segun sabemos es seguro que la República Argentina mantendrá su actitud hasta el fin de las discusiones, defendiendo su punto de vista que, como se sabe, es el de la limitación.

Las palabras del señor Montes de Oca, nos han dicho ayer personas estrechamente relacionadas con la delegación de ese país, condensan el sentir argentino a este respecto. No hay fundamento alguno para creer que Argentina pueda cambiar de modo de pensar.

Ahora, en lo que se refiere a la aprobación o rechazo, del informe del señor Huneeus, la República Argentina, manifestará por escrito su sentir en este asunto; pero sería aventurado adelantar si le dará a sus opiniones el carácter de modificaciones de la Ponencia. En todo caso, Argentina, se nos ha informado, llevará la defensa de su punto de vista hasta el seno mismo de la Asamblea Plena.

BRASIL TAMBIEN SEGUIRA LA LINEA QUE SE HA TRAZADO

Por lo que respecta al Brasil, de las conversaciones que oímos ayer en los pasillos del Congreso, sitio donde se celebran las reuniones, se desprende que la delegación de ese país no añadirá en la próxima sesión nada más de lo dicho por su representante señor Rodríguez Alves, después de la lectura de la Ponencia del señor Huneeus. En resúmen, apoya la Ponencia del señor Huneeus.

LA OPINION DE LOS DEMAS PAISES

La opinión de los demás países concurrentes forma una incógnita de difícil diagnóstico. En todas ellas lo único que se advierte con claridad es una especie de desorientación que las lleva a no pronunciarse todavía sobre tan delicado asunto.

Lo que hemos podido deducir por las opiniones dominantes es que desearían que el informe del señor Huneeus, llegara a conclusiones más terminantes en lo que se refiere a la limitación, cosa en la que parecen estar de acuerdo la mayoría de las delegaciones.

EN INFORME DEL SEÑOR HUNEEUS

En la sesión de pasado mañana se tratará en la Comisión de Armamentos del informe del señor Huneeus.

Según la opinión dominante, en todas las delegaciones, el informe del señor Huneeus dará margen a una discusión amplísima en que tomarán parte principal los países más afectados por el asunto, haciendo los demás el papel de buenos componedores.

Según se decía ayer, el informe del señor Huneeus sería aprobado en todo lo que se relaciona con las declaraciones de fraternidad y pacifismo que contiene, pero que se propondrían modificaciones sustanciales a sus partes dispositivas.

¿Esas proposiciones de modificación encontrarán ambiente en todas las delegaciones?

Esa es la pregunta de difícil contestación, dado el desconcierto que se advierte, desconcierto que tal vez terminará hoy, día que promete ser fecundo en toda clase de conversaciones entre los diferentes países representados en la Conferencia.

ASISTENCIA MEDICA EN LOS BUQUES MERCANTES

INTERESANTE PROYECTO DE LA DELEGACION DE CUBA

Damos a continuación las resoluciones propuestas por la delegación de Cuba, a la Comisión de Mesa de la Conferencia, para que sea considerado por la Comisión de Higiena respectiva y relativa a la asistencia médica en los buques de pasajeros que hacen la travesía entre puertos americanos.

1.o En todos los buques que toquen en puertos americanos, haciendo carreras entre Repúblicas americanas, o entre estas y otros países, cuya travesía pase de 48 horas sin tocar en un puerto que por su importancia constituya un buen centro médico y quirúrgico o que tenga fácil y rápida la comunicación con un centro de esta clase, se instalará una sala de operaciones bien equipada para cirugía mayor de urgencia y se proveerá de un dispensario farmacéutico de urgencia completo.

2.o Los buques anteriormente señalados tendrán como personal médico:

a) Un médico de más de un año y menos de diez de graduado que preste servicio en un hospital general público, el cual será debidamente remunerado.

b) Un auxiliar enfermero o enfermera graduado también debidamente remunerado.

3.o Los médicos y los enfermeros que hagan el servicio marítimo no prestarán dicho servicio por más de un año seguido, y sólo podrá volver a él después de haber permanecido otro año ejerciendo en un hospital de tierra.

5.o Las autoridades sanitarias o de asistencia pública de los puertos en que el buque toque ejercerán la inspección necesaria y tomarán las medidas conducentes para que se cumpla lo indicado en los anteriores artículos.

EL GRAN RODEO A LA CHILENA

MAÑANA SABADO SE INAUGURA ESTE INTERESANTE TORNEO

Asistirá el Presidente de la República

Mañana Sábado, a las dos de la tarde, tendrá lugar el gran rodeo a la chilena, organizado en honor de los delegados a la V Conferencia.

Los interesantes concursos de que él constará unidos a la fama de los jinetes que en ellos tomarán parte y a la excelente calidad del ganado, permiten asegurar un franco éxito a esta fiesta que, junto con ser esencialmente chilena, será una típica reproducción de los antiguos Dieciochos.

Los extranjeros podrán de este modo admirar la destreza de nuestros hombres de campo, la habilidad como jinetes de muchos de los jovenes de nuestra sociedad, y al mismo tiempo podrán recrearse con las alegrías de un pueblo sano y viril que se divierte en la ramada en el canto y en el baile, amante de su tierra, de su novia y de su bandera.

Será la de mañana una fiesta nacional, muy criolla y muy popular en la que, ricos y pobres, como en los pasados tiempos se confundirán regocijados, para aplaudir y estimular el viril esfuerzo de los que con tanto empeño fomentan un deporte y una costumbre tradicional que honra al país.

Han arribado ya a esta capital los jinetes que vienen de lejanas provincias a disputar los premios otorgados para este gran torneo. Aparte de la corrida de novillos, que es el concurso principal y de mayor sensación de este rodeo para el cual se han inscrito los principales "corredores" del norte, centro y sur del país, habrá entre otros, un gran concurso de topeadura de "grupo" y de "mano a mano". Para esta prueba se han inscrito jinetes poseedores de los caballos más afamados. El señor Santiago Zamora, quien había sido designado juez para este concurso, ha pedido que se le releve de este cargo porque desea participar en las topeaduras como concursante. El Comité ha accedido a esta petición y designado en su reemplazo a los señores Amable Freire y Luis Valenzuela Labbé.

Los miembros del Comité organizador, señores Víctor Naranjo, Carlos Cruz Santa María y E. Baeza Espiñeira, pasaron en la tarde de ayer a invitar a este torneo a S. E. el Presidente de la República y Ministros de Estado.

Las localidades estarán a la venta desde hoy Viernes en el Club de la Unión, Pastelería Palet, Pastelería Olympia y en la oficina del Comité, Huérfanos 1247.

LA COMISION DE HIGIENE

SE REUNIO AYER Y DESPACHO DOS IMPORTANTES CUESTIONES SOBRE HIGIENE PUBLICA

as once de la mañana de e reunió la Comisión de Hi- presidida por el Delegado ba, señor Arístides Agüero. probó la redacción de la po- definitiva presentada por legado de los Estados Uni- r. Georges E. Vincent, en la se encuentran comprendidas versas indicaciones formula- por los miembros de las comi-

cordó nombrar ponente an- Conferencia al mismo Mr. t.

la proposición de la Dele- de Cuba sobre asistencia a en los barcos de la, gran- mpañías de navegación, que da en la sesión, se acordó ar ponente ante la Confe- a la Delegación del Brasil, seguida se aprobó con algu- odificaciones de redacción la cia presentada por l Dele- Sanitario le Cuba, señor Do- F. Ramos, sobre Eugene- Homocultura, nombrándosele te de la misma ante la Con- la.

conclusiones de dicha po- quedaron redactadas en la te forma:

Quinta Conferencia Interna- Americana, resuelve:

omendar a los Gobiernos de públicas de América:

Que se celebre una Confe- de Eugenesia y Homocultu- cual desea expresamente la Conferencia que la convo- l Consejo Directivo de la Panamericana a la breve- sible, y se reuna en la ciu- ue este Consejo Directivo

Que la Comisión de Eugene- Homocultura, constituida por to Congreso Médico Latino- cano, prepare y acuerde el ma y el reglamento de esta rencia y que de esa Comisión parte un miembro designa- el Eugenics Record Office Institución Carnegie, de ngton;

La organización en cada Re- a de una Comisión local de ganda que coopere con la ión de Propaganda y Regla- al buen éxito de esa Confe-

— Que la Primera Confe- Internacional de Eugenesia hucultura cree un Consejo ivo que se denomine Oficina mericana de Eugenesia y cultura, el cual tendrá su se- la ciudad que ella designe ésta mantenga con la Unión ericana relaciones análogas que con ella mantiene la Sanitaria Panamericana.

dicación del Delegado de á, señor José E. Lefevre, da por el Embajador de ina, señor Manuel E. Mal- la Comisión adoptó el acuer- ánime de hacer públicas sus s para la prensa.

epresentante de Panamá, se- osé E. Lefevre presentó el te proyecto de resolución, cuyo estudio se acordó hacer en la próxima sesión, nombrándose, desde luego, Ponente ante la Conferencia, al Delegado de Técnica de Cuba, señor Domingo F. Ramos:

"Considerando que la Cuarta Conferencia Sanitaria Pan Americana, celebrada en San José en 1909-910, se acordó recomendar a los Gobiernos de las Repúblicas de América que favorezcan en los puertos y ciudades importantes la creación de Laboratorios donde se hagan, no sólo los diagnósticos necesarios para cumplir con las Convenciones Sanitarias anteriores, sino también donde se pueda hacer investigaciones científicas sobre enfermedades tropicales y las demás que las autoridades sanitarias juzguen conveniente;

Que en la Quinta Conferencia Sanitaria Interamericana de Santiago se resolvió pedir a los Gobiernos de las Repúblicas Americanas, que organiren del mejor modo posible cursos especiales prácticos y completos para formar especialistas en Higiene;

Que la ciudad de Panamá, por su posición geográfica y condiciones especiales que reune, es el lugar llamado a servir de centro de los estudios e investigaciones arriba mencionados, sobre todo, en vista de la extraordinaria labor sanitaria efectuada en el Istmo, con motivo de la construcción del canal inter-oceánico;

Que el Gobierno de la República de Panamá ha iniciado la instalación de un Instituto Internacional, para dar cumplimiento (de la manera más completa y de acuerdo con los últimos adelantos de la ciencia), a las referidas recomendaciones de la Cuarta y Quinta Conferencia Sanitaria Panamericanas, y para honrar debidamente la memoria del ilustre médico y gran organizador sanitario norteamericano, Mayor General William C. Corgass, y de otros distinguidos higienistas de América;

Que la Nación Panameña ha invertido hasta la fecha cerca de tres millones de dólares (3.000,000) en el desarrollo del vasto plan de esta importante obra sanitaria, que será de positivo beneficio para las naciones americanas y para el mundo entero; y

Que en el Cuarto Congreso Médico Latino-Americano, celebrado en La Habana, se aprobó una resolución (N.o 3), por la cual se acordó recomendar a los Gobiernos de la América Latina, el apoyo moral y material por el sostenimiento del Instituto Gorgass de Panamá,

Resuelve:

La Quinta Conferencia Internacional Americana recomienda a los Gobiernos de América que presten la más amplia y decidida cooperación al Instituto Gorgass de Panamá.

Santiago, Abril 12 de 1923. — (Firmado) J. E. Lefevre, Delegado de la República de Panamá".

LA FIESTA ESCOLAR DE HOY

a las 4 P. M. se verificará Escuela Salvador Sanfuentes n fiesta escolar en honor de elegaciones extranjeras, que anunciado en anteriores edi-

stirá el Presidente de la Re- a, en compañía de los Mi- s de Estado, los miembros de legaciones extranjeras y del o Diplomático parlamenta- altos empleados públicos y rosas familias invitadas.

rá uso de la palabra el Mi- de Instrucción Pública, se- alas Romo y contestará el co- o y apreciado miembro de la delegación dominicana señor Julio Costero.

Como se recordará, constituyen números salientes del programa la entrega por cada una de las delegaciones de una bandera de su país a un grupo de alumnos de cada una de las principales escuelas de Santiago, que se harán representar en esta fiesta. Los alumnos de cada escuela agraciada conservarán en custodia el emblema nacional que le sea confiado.

Habrá también, como otro número del programa, una interesante exposición de trabajos escolares.

LA REORGANIZACION DE LA UNION PANAMERICANA

LA DELEGACION DE LOS ESTADOS UNIDOS HABRIA RECIBIDO INSTRUCCIONES DE WASHINGTON ACERCA DE LA ACTITUD QUE DEBERA ADOPTAR FRENTE A LA PROPOSICION DE COSTA RICA, SOBRE FORMACION DEL CONSEJO DIRECTIVO DE LA UNION PANAMERICANA

Se suspende, a petición de la Delegación de los Estados Unidos, la sesión de hoy de la Comisión Política, en que debía considerarse esta cuestión

Recordarán nuestros lectores, que hace hace algunos días, la delegación de Costa Rica, en una de las sesiones de la Comisión Política, que conoce del tema del programa de la Conferencia relacionado con la reorganización de la Unión Panamericana de Washington, propuso modificar la organización del Consejo Directivo de la entidad internacional.

La delegación de Costa Rica, propuso que el Consejo Directivo sea formado por delegados designados especialmente por cada Nación, sin que sea necesario, que cada país tenga representación diplomática acreditada en Washington para poder formar parte de ese Consejo Directivo, cuyos miembros son los mismos agentes diplomáticos.

Como se recordará, el jefe de la delegación de los Estados Unidos, Mr. Henry Fletcher, inmediatamente de darse lectura a la proposición de Costa Rica, pidió que su discusión quedara para una sesión próxima, ya que la gravedad de la moción imponía un detenido estudio.

Hemos sido informados que la delegación de los Estados Unidos, ha estado estudiando durante todos estos días la fórmula propuesta por Costa Rica, y ha planteado la cuestión ante el Secretario de Estado de Norte América, Mr. Charles E. Hughes.

Se nos agrega que el Gobierno de la Casa Blanca, habría contestado ya a la delegación de los Estados Unidos. Sin embargo, y a fin de estudiar la cuestión con toda la detención que el caso merece, la delegación norteamericana, pidió la suspensión de la sesión que la Comisión Política debía celebrar en la mañana de hoy.

Se nos ha informado que los Estados Unidos procuran buscar una fórmula de advenimiento que permita armonizar las diversas tendencias que hay sobre la materia, pero, sin quitarle a esa Oficina Internacional, el carácter diplomático que hasta hoy tiene.

En todo caso, si no se llegara a encontrar un medio conciliatorio, se mantendría el estado actual de la Unión Panamericana, sin establecer la organización de esa Oficina por una Convención.

LA SESION PLENARIA DE HOY

Como lo hemos anunciado, a las 11 A. M. de hoy se verificará una sesión plenaria de la V. Conferencia Internacional Pan-Americana en la sala de la Cámara de Diputados.

La tabla para esta sesión es la siguiente:

1.o Informe de la Comisión de Comercio sobre el proyecto de la Delegación de los Estados Unidos de América, relativo a la cooperación de la Alta Comisión Inter-Americana.

El señor William Eric Fowler presentará la respectiva ponencia.

2.o Informe de la Comisión de Educación sobre el punto 17 del programa, que se refiere: al estudio del plan por medio del cual y con la aprobación de los eruditos e investigadores de los diversos países se pueda llegar a establecer por los Gobiernos de la América un sistema, más o menos uniforme, para la protección de documentos arqueológicos y otros necesarios para la formación de una buena historia americana.

Presentará la ponencia de este asunto el delegado de Chile señor Alcibiades Roldán.

MARCAS DE FABRICA Y DE COMERCIO

En la tarde se reunieron a estudiar una redacción de proyecto de marcas de fábrica y de comercio, que considera la comisión respectiva, los delegados de Argentina, Estados Unidos de América y Uruguay, y el secretario señor Alfredo Avalos.

Este comité continuará hoy a las 9 A. M. su interesante trabajo.

CABLEGRAMA DEL Dr. HOMER FOLKS, PRESIDENTE DE LA CONFERENCIA NACIONAL DE BIENESTAR SOCIAL DE LOS ESTADOS UNIDOS

"Sírvase usted presentar a la V. Conferencia Pan-Americana los saludos cordiales y fraternales de la Conferencia de Bienestar Social. La Conferencia Nacional de Bienestar Social de los Estados Unidos agradecerá a los señores delegados que se sirvan invitar cordialmente a los funcionarios públicos, así como a los particulares que se interesen en el bienestar social de las Repúblicas americanas, para que asistan a la Conferencia Nacional de Bienestar Social, en su quincuagésima reunión anual, que se efectuará en Washington del 16 al 23 de Mayo, estudiar los problemas vitales comunes a todas las Repúblicas de América, referentes a salubridad pública, instituciones de caridad, establecimientos correccionales, prevención de enfermedades y delincuencia. — (Firmado). — Homer Folks, Presidente de la Conferencia Nacional de Bienestar Social de los Estados Unidos".

CABLEGRAMA DEL MINISTRO DE RELACIONES EXTERIORES DEL ECUADOR

"Excelentísimo señor don Agustín Edwards. — Presidente de la V. Conferencia Pan-Americana. — Santiago de Chile. — Felicito a Vuestra Excelencia por la elección con que ha sido justamente honrado y le ruego presentar a la ilustre Asamblea Americana el saludo del Gobierno ecuatoriano y expresarle a nombre de éste la fundada esperanza de que ella contribuirá eficazmente a la paz y progreso de América. De V. E. muy atento servidor. — N. Clemente Ponce — Ministro de Relaciones Exteriores del Ecuador".

El señor Edwards contestó en la siguiente forma:

"Excmo. señor N. Clemente Ponce. — Ministro de Relaciones Exteriores del Ecuador. — Quito. — Agradezco profundamente los benévolos conceptos con que V. E. me distingue y cumpliré gustoso el encargo de V. E., que la Conferencia recibirá, estoy cierto, penetrada de los mismos nobles propósitos de paz y de progreso de América que animan al Ecuador y que V. E. interpreta en su telegrama. — Saluda a V. E. con las más alta consideración. — Agustín Edwards. — Presidente de la V. Conferencia Pan-Americana".

NUEVO DELEGADO CHILENO

En la mañana de ayer el Ministro de Relaciones Exteriores ha firmado el decreto por el cual se nombra delegado chileno a la V. Conferencia Pan-Americana al señor Alejandro del Río quien ocupará la vacante que dejará el señor Feliú, a causa de su salud.

El señor del Río asistió hoy a la Comisión de Higiene como delegado chileno.

GRAN RODEO A LA CHILENA

EN HONOR DE LOS DELEGADO A LA V CONFERENCIA PAN-AMERICANA

MAÑANA SABADO 14, A LAS 2 P. M., EN EL PARQUE COUSIÑO

INICIACION DEL GRAN TORNEO

COMPETIRAN LOS MAS AFAMADOS JINETES DEL NORTE, CENTRO Y SUR DE CHILE

PRECIO DE LAS LOCALIDADES POR DIA

PALCOS CON 6 ENTRADAS	$ 100.—
PALCOS CON 4 ENTRADAS	70.—
TRIBUNAS ESPECIALES	20.—
TRIBUNAS DE PRIMERA CLASE	10.—
GALERIA	3.—
VEHICULOS (A LA ELIPSE)	5.—
CABALLOS (JINETES A LA ELIPSE)	1.—

LAS LOCALIDADES SE EXPENDEN: PASTELERIA OLIMPIA, PASTELERIA PALET

EL CORSO DE FLORES DEL DOMINGO EN LA AV. DE LAS PALMERAS DE LA QUINTA NORMAL

Con toda felicidad y entusiasmo se dá término, por parte de la comisión respectiva del Centro de gronomía, a los preparativos tendientes a la organización del gran corso de flores que, en homenaje a las delegaciones de los países hermanos a la Quinta Conferencia Panamericana, tendrá lugar el próximo Domingo 15, a las 5 P. M., en la Avenida de las Palmeras de la Quinta Normal de Agricultura. Con tal objeto, desde ya, se ha empezado a atender cuidadosamente las distintas avenidas del conocido paseo, se ha efectuado iluminación especial en la Av. de las Palmeras y se ultiman los preparativos para el arreglo de diversos carros alegóricos y comparsas, todo lo cual, unido a la concurrencia de bandas militares y a la celebración de un baile de fantasía en las canchas de tennis, a la misma hora del corso, dará especial animación y alegría a esta fiesta de iniciativa estudiantil y de amplitud social.

Esta tarde, una delegación del Centro de Agronomía, pasará a invitar especialmente a S. E., como asimismo, a dejar las respectivas entradas a las diferentes delegaciones, miembros del Cuerpo Diplomático, Ministros de Estado y demás funcionarios oficiales.

Se nos encarga advertir al público que la tarde del Domingo, con la debida autorización ministerial, la entrada a la Quinta será pagada.

EL GRAN DESFILE POPULAR Y LA GRAN VELADA EN EL TEATRO MUNICIPAL

Anoche sesionó el Comité Obrero Estudiantil con numerosa asistencia de delegados de las diversas colectividades santiaguinas; aprobando la asamblea los poderes de 9 instituciones más.

La asamblea se impuso con sumo agrado de la cuenta de las comisiones encargadas de ir a las fábricas; habiendo constatado el buen ambiente que reina en el proletariado en general por asistir al gran desfile popular que adquirirá grandes caracteres nunca vistos en estas clases de manifestaciones de simpatías.

El programa de la velada en el Teatro Municipal que daremos a conocer oportunamente, promete alcanzar un éxito halagador, tanto por sus diversos números como por el elemento artístico que en él actuará.

Se ruega a los señores delegados presenten la lista de entradas al Municipal, cuanto antes a la comisión respectiva debido a la gran demanda de entradas que ha habido hasta la fecha.

Las instituciones nuevas que no hayan asignados sus delegados deberán hacerlo lo antes posible; diariamente al Comité Obrero y Estudiantil, Estado 33, Unión Comercial de Chile, a las 8 P. M.

MANIFESTACION

En uno de los comedores del Centro La Reforma, San Diego 224, se ofrecerán mañana Sábado una comida en honor de algunos empleados de las Embajadas de la Argentina y Brasil, con motivo de encontrarse en nuestro país.

Esta manifestación será ofrecida por los señores Carlos Liberona, Arturo Gutiérrez y Gregorio 2.o Nieto, invitándose además a caracterizados miembros dirigentes de las sociedades obreras de la capital.

LA UNION DE MATRONAS DE CHILE

Conmemoró el Domingo 8 su 25.o aniversario social

En la tarde del Domingo conmemoró la Sociedad Unión de Matronas de Chile, su bodas de plata.

Con este motivo celebró en los salones de la Sociedad Médica una sesión solemne con un interesante programa literario-musical.

En la noche se efectuó en la "Rotisserie Parisienne" un banquete con el que se ponía término a los festejos del aniversario.

A la hora de los postres ofreció la manifestación la presidenta, señorita Ana Julia Salcedo, en un brillante discurso.

A continuación usó de la palabra el doctor Pardo, a nombre de la Sociedad Médica; el señor León Baillón, por la Unión de los Tipógrafos; el señor Alfredo Téllez, por la Manuel Rodríguez, y varios otros cuyos nombres se nos escapan.

DUANTI

PROFILACTICO IDEAL Y SEGURO CONTRA LAS ENFERMEDADES VENEREAS

EN LAS BOTICAS

A-13

MATAS Y CIA.

Realizan por fin de temporada a Precios Regala[dos]

¡¡APROVECHE UD. ESTA OPORTUNIDAD UNICA!!

CAMISAS de batista de un color, con cuello, duración eterna; cada una, al precio increíble de . . . . . . $ 8.70
CORBATAS tejidas, dibujos escogidos y de mucho gusto; ,verdadero regalo, cada una, a . . . . . . $ 1.90
CORBATAS DE SEDA, modelo NELSON anchas, se realizan mil docenas; cada una, desde . . . . . . $ 2.90
PAÑUELOS blancos, de señora; la docena, a . . . . . . $ 5.80
PAÑUELOS blancos, para caballero, tamaño grande, calidad extra; la docena, a . . . . . . $ 11.50
PAÑUELOS de color para caballero, con los listados de céfiro; la docena, precio único . . . . . . $ 11.80
PAÑUELOS de la afamada marca "PIRAMIDE"; al precio más bajo en plaza; la docena, a . . . . . . $ 23.—

CAMISAS de color, con cuello, inmensa variedad de dibujos, nu[me]ración completa; cada una, a . . . . . .
CAMISAS de excelentes céfiros, con cuello, ocasión única; cada [una,] a . . . . . .
CAMISAS de céfiro, con dos cuellos, última novedad; cada una, [pre]cio de réclame . . . . . .
CALCETINES negros y de color, reforzados y de mucha duración, [el] par, a . . . . . .
CALCETINES negros, muy finos, en tejido de hilo; increíble bar[a]ra; el par, a . . . . . .
CALCETINES de color, de calidad extra, reforzados; el par, a . . .
CALCETINES DE NIÑO, desde . . . . . .
SUSPENSORES de fibra retorcida; cada uno, a . . . . . .

¡¡ATENCION!! Llegó inmenso surtido de los afamados afranelados norteamericanos de la Fábrica "Utica", la mejor del mundo

MATAS y Cía. ESTADO 78 — AHUMADA 342 — PORTAL EDWARDS 2750 — ESTADO 381 — PUENTE 570

Nota: Nuestras tiendas permanecerán [abier]tas todos los sábados por la [...]

ELECTRIFICACION DE LA I ZONA

CON BUEN EXITO SE EFECTUO AYER UN ENSAYO DE TREN ELECTRICO

Concurren a él el Director de los Ferrocarriles y altos jefes de la Empresa

Con todo éxito se efectuó ayer un ensayo de un tren movido eléctricamente.

La locomotora con siete carros, en los cuales se encontraban el Director de los Ferrocarriles, señor Rodolfo Jaramillo; los consejeros de la Empresa, ingenieros a cargo de la electrificación de la 1.a Zona y jefes de los ferrocarriles, partió de la Estación Mapocho, más o menos a las 3 de la tarde, dirigiéndose a Tiltil.

En el trayecto se pudo observar el buen funcionamiento del tren eléctrico que durante su carrera no experimentó ninguna dificultad, dejando la mejor impresión entre las personas que asistieron al ensayo.

A las cinco de la tarde regresó a Santiago el tren eléctrico.

Es posible que mañana vuelva a repetirse este ensayo y el Lunes próximo se efectuará el ensayo oficial de este tren eléctrico, al cual, como lo hemos anunciado, concurrirá el Presidente de la República, los Ministros de Estado, los Delegados a la V. Conferencia Panamericana, etc.

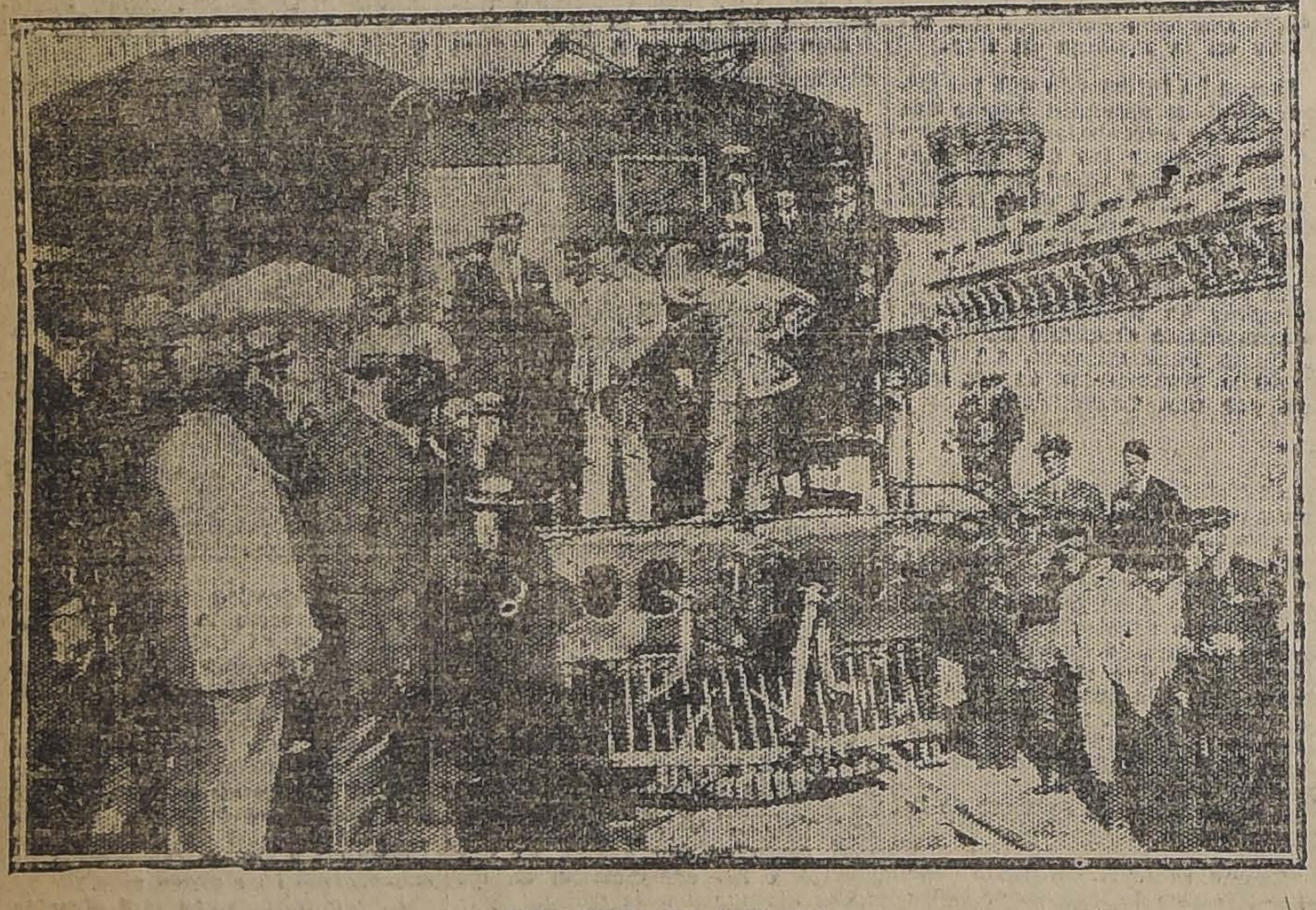

DURANTE EL ENSAYO

VUELVE LA NORMALIDAD A LA ZONA DE LAS MINAS

IMPRESION QUE CAUSA EN LOS CIRCULOS DE GOBIERNO Y EN LOS COMERCIALES LA SOLUCION DE LA CRISIS DEL CARBON Y DEL TRABAJO

Se ampliará la comisión de técnicos que debe estudiar el problema del carbón

AYER REGRESARON AL SUR LOS DELEGADOS OBREROS

Hemos dado a conocer los nombres de los técnicos que formarán la comisión que debe quedar nombrada entre hoy o mañana, encargada de estudiar en el terreno la solución definitiva del problema del carbón, relacionado directamente con el porvenir de la industria, con su intensificación; con el abaratamiento del costo de extracción del carbón y con su protección, mediante un impuesto progresivo a los combustibles extranjeros.

Además, esta comisión deberá abarcar en sus estudios la solución de algunas importantes cuestiones de carácter social, tales como el mejoramiento de las condiciones, material, moral e intelectual de los obreros y de su situación económica.

Según nos lo expresó ayer el Ministro de Industria, señor Vicente Adrián, la lista de la comisión que dimos a conocer, será ampliada posiblemente con dos profseionales más.

EL EXCEDENTE DE BRAZOS EN LAS MINAS

Por lo que respecta a los obreros que no podrán tener ocupación en las minas, nos manifestó el Ministro de Industria que estudia en la actualidad los medios para arbitrar fondos con que iniciar algunas obras fiscales extraordinarias para dar trabajo a los cesantes.

Además se ha dirigido telegráficamente a las oficinas salitreras, preguntando si es posible ocupar allá algunos trabajadores de las minas.

LOS DELEGADOS OBREROS REGRESAN A LA ZONA CARBONIFERA

En la mañana de ayer los delegados obreros, acompañados del diputado señor Pradenas Muñoz, pasaron a despedirse del Ministro de Industria y a agradecerle el buen resultado de las gestiones que iniciará el Gobierno para solucionar las dificultades de la zona de las minas. Igual cosa hicieron momentos después con el Presidente de la República.

Ayer mismo los delegados regresaron al Sur.

RESTAURANT GERMANIA — Almuerzo o Comida $ 2.50. Libretas de abono: $ 2,25. Fiambres frescos, todos los días, de fabricación propia. SAN PABLO 1059. Comedores bien ventilados. Toda clase de mariscos, pescados, etc. GRAN FRIGORIFICO

CAFE RIO DE JANEIRO — Un ensayo le convencerá de la siempre buena calidad de nuestros cafées. PUENTE 548. Café fresco todos los días. Tostaduría la más moderna. Casa establecida en 1907.

UNA PUBLICACION SOBRE CHILE

Un estudio bajo el aspecto económico del sub-secretario de Agricultura de Italia

Nuestra Legación en Italia ha enviado una nota al Ministerio de Relaciones Exteriores en la cual da cuenta que el subsecretario del Ministerio de Agricultura de Italia señor Octavio Corgini, acaba de publicar un opúsculo sobre Chile, principalmente sobre su situación comercial, financiera, agrícola e industrial.

El señor Corgini, además de su categoría de Subsecretario de uno de los más importantes Ministerios de Italia, tiene una situación de gran influencia en el actual Gobierno del señor Mussolini y es un sincero admirador de Chile.

El folleto de que nos ocupamos—que merece todas las simpatías de los chilenos—en 24 páginas hace un estudio muy completo y variado de nuestro país y contiene apreciaciones muy honrosas para Chile, para su Gobierno y su gran porvenir industrial.

El autor dedica la publicación a la laboriosa y patriótica colonia italiana residente en Chile y expresa que al hacer este trabajo de información para sus conciudadanos ha tenido en vista, además de ciertas noticias obtenidas en Chile, diversas publicaciones estadísticas, industriales y salitreras suministradas por el Ministerio de Relaciones Exteriores de Chile.

TRANSANDINO POR JUNCAL

Movimiento financiero de este ferrocarril internacional

El siguiente ha sido el movimiento de entradas y gastos que ha tenido el Ferrocarril Transandino por Juncal, durante el segundo semestre de 1922:

Total de entradas 550,763.39 oro de 18 d., y de gastos 618,347.32, dejando un total de pérdidas que alcanza a 69,583.93.

El movimiento en el mes de Enero del año en curso ha sido el siguiente:

Entradas: 131,276.04 oro de 18d.; gastos: 108,575.17; utilidades: 22,700 pesos 87 centavos.

Este ferrocarril deja pérdidas todos los inviernos, debido a la interrupción del servicio; pérdidas que por otra parte se compensan con las utilidades que deja su exprtación, los demás meses del año.

Nombramientos

Se han decretado los siguientes nombramientos:

Delegado ad-honorem del Gobierno al Congreso Internacional sobre crianza de ganados, que se celebrará en La Haya, en Setiembre próximo, al señor Ciro Risopatrón Barros, Encargado de Negocios de Chile en Holanda.

Delegados ad-honorem a la Conferencia Internacional de la Cruz Roja, que se celebrará en Ginebra en Agosto próximo a los señores Armando Quezada Acharán, Ministro en Francia, y Jorge Valdés Mendeville, Encargado de Negocios en Suiza.

En la Presidencia

En la tarde de ayer pasaron a saludar al Presidente de la República los doctores norteamericanos señores Long y Vincent, quienes conferenciaron con el señor Alessandri por algún tiempo.

El señor Vincent es presidente del Instituto Rockeffeller, y expuso al señor Alessandri algunos importantes datos sobre la salubridad en Estados Unidos.

Exportación de frutas

EL EMBALAJE PARA UVAS

Desde ayer se exhibe en una de las vidrieras de Gath y Chaves una representación de cómo deben disponerse las cosas para efectuar el embalaje de las uvas de exportación.

Esta demostración objetiva deja en forma más sencilla, la impresión de la manera de resolver un problema que actualmente reviste el mayor interés para la fruticultura chilena.

La Estación Enológica de Chile, encargada especialmente por el Gobierno de atender este ramo de la producción y la Dirección de los Servicios Agrícolas merecen un estímulo por esta nueva y curiosa forma de divulgar sus útiles enseñanzas.

Comité Hijos de Atacama y Coquimbo

Hoy a las 5 1|2 P. M., celebrará sesión este Comité, en la oficina de la secretaría, Galería Alessandri, 17-A.

Por haber asuntos de importancia que tratar, se encarece la asistencia.

IMPORTANTES MODIFICACIONES IMPLAN[TADAS] EN LA DEFENSA MUNICIPAL

EL ALCALDE SEÑOR ROGELIO UGARTE EXPIDE A[UN DE]CRETO POR EL QUE DIVIDE EN DOS REPARTI[CIONES] DICHA OFICINA

Estas secciones se denominarán: "La Defensa Munic[ipal]" [y la] otra "Asesor Letrado"

Una de las reparticiones de mayor importancia que funcionan dentro de los servicios municipales, y relacionada más íntimamente con los intereses de la corporación, es, sin duda, la denominada "Defensa Municipal".

Se recordará que durante la administración interina del señor Pedro León Ugalde, este funcionario, a raíz de ciertas dificultades suscitadas en esta repartición, expidió un decreto por el que suspendía de sus funciones al abogado municipal, señor Nicanor Zuloaga. Basaba el señor Ugalde esa resolución, en el hecho de que el señor Zuloaga no había cumplido fielmente con sus deberes, con motivo de no haber activado ciertos juicios, que se seguían ante los juzgados civiles, y que eran de mucha importancia para la corporación.

Por su parte, el señor Zuloaga, alegaba también que si el señor Ugalde estimaba falta de diligencia de la oficina, al no haberse activado esos juicios, él no era únicamente el responsable, por cuanto la Defensa, funciona bajo la dirección de dos abogados.

MODIFICACIONES IMPLANTADAS EN LA DEFENSA

En vista de estas dificultades, el nuevo Primer Alcalde don Rogelio Ugarte, teniendo en consideración diversos asuntos que dicen íntima relación con el mejor funcionamiento de la Defensa Municipal, ha expedido un decreto por el que divide la defensa en dos reparticiones, enteramente distintas.

Estas reparticiones, se denominarán "La Defensa Municipal" y la otra "Asesor Letrado".

La Defensa Municipal, tendrá a su cargo todo lo relativo a los juicios o negocios judiciales en lo civil, y cuestiones que se ventilen en el Tribunal Arbitral de la Tracción Eléctrica, y los informes que digan relación con esas materias.

El Asesor Letrado, intervendrá en las cuestiones [...] ministrativo [...] sea requerido [...] dad, por la Alc[aldía ...] cretaría de Co[...]

Será Asesor L[etrado el] abogado de la D[irec]tor Rawlings, [...]

Servirá com[o ...] primera instan[cia ...] de la Defensa, [...] rraín, y de ofic[...] señor Antonio [...]

LA SUSPENSI[ON ...] ZUL[OAGA]

Con motivo [...] ga se encuentr[a ...] Primer Alcalde [...] ha designado [...] se hará cargo [...] ta mientras [...] dad no se pron[...] creto de suspen[sión ...] el señor Ugald[e].

La suspensión [...] ga, será tratad[a ...] dinaria que ce[lebre] la corporación.

GRAN OCASIO[N]

RETAZO[S]

SOLO EL

Viernes y Sába[do]

TODO EL DIA

Precios Bajísimos - Realiz[ación]

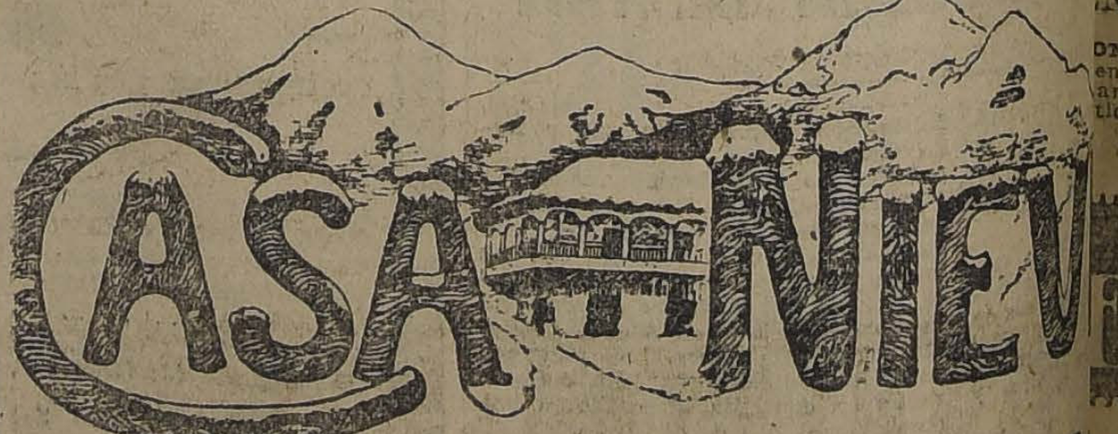

Bandera 627, entre Santo Domingo y R[...]

USO DE LOS TAXIMETROS EN LOS AUTOMOVILES

LA REUNION EFECTUADA AYER EN LA ALCALDIA

[A] la tarde de ayer se llevó a [cab]o en la sala de despacho del [Alcal]de, la reunión a que había [conv]ocado este funcionario a los [chau]ffeurs y algunos jefes muni[cipal]es, a fin de estudiar la mejor [form]a para implantar el uso de los [taxí]metros en los automóviles.

[As]istieron a esta reunión, los [presi]dentes de las diversas insti[tucio]nes formadas por los chauf[feurs], los señores Sergio Figueroa Arrieta, Guillermo Aguirre Luco y varios jefes municipales.

Como consecuencia de la reunión, se acordó que el señor Ugarte confeccione un reglamento, el que será sometido después a la consideración de la Municipalidad.

En este reglamento, deberán consultarse ampliamente los intereses de los chauffeurs y evitar también posibles abusos que se pudieran cometer una vez que entren en vigencia los taxímetros.

DESCOLORAMIENTO

La palidez se debe en la mayoría de los casos a la pobreza de sangre y debilidad general del paciente. Cuando se tiene lombrices o solitaria, sobreviene el desarreglo del aparato digestivo, que impide el funcionamiento natural de los órganos, de manera que el poco alimento que la sangre pueda recoger del estómago viene ya corrompido, y al extenderse por la circulación general propaga sus impurezas, empobreciendo la sangre de modo que ésta no puede ser roja y vigorosa. En estas condiciones se notará que la piel del paciente asume una palidez amarillenta. La manera de devolver a la tez el color natural es expulsando las lombrices, lo que es fácil lograr administrando al enfermo el Vermífugo "Tiro Seguro" del Dr. H. F. Peery. Una sola dosis basta.

EJERCITO Y ARMADA

[Pres]entación de la Escuela de Sub-Oficiales

[Con mo]tivo del curso de la próxima se[mana] se efectuará una preesnta[ción] de los alumnos de la Escue[la de] Sub-Oficiales de San Bernar[do, e]n honor de los delegados mi[litare]s a la V Conferencia Pana[meric]ana.

[Adem]más, concurrirán algunos [jefes] y oficiales del Ejército.

[DES]TINACIONES.—Se han des[tinado]: el capitán Luis Garretón, [al Re]gimiento Esmeralda, de guar[nición] en Antofagasta; y los te[niente]s Víctor Warner C., al Regi[mient]o de Caballería Explorado[res "]Manuel Rodríguez", y Al[berto] Polloni y Orlando Morán a [la Es]cuela Militar.

ASCENSO.—A contador 1.o fué ascendido el 2.o, don Guillermo Celada Santibáñez, quien continua rá prestando sus servicios en el Regimiento Chorrillos.

EL MINISTRO DE MARINA.— Por el expreso de la tarde, se dirigirá hoy a Valparaíso el Ministro de Marina, señor Jorge A. Guerra, acompañado del jefe de sección del Departamento, señor Ismael Morales; de un general, que posiblemente sea el señor Contreras Sotomayor y de dos parlamentarios.

El señor Guerra va especialmente a visitar la base naval y de hidroaviones de Quintero.

LICENCIA.—Se le concedió licencia al teniente Carlos Portales, del Regimiento Carampangue.

Al Chauffeur

que presenció el asalto habido en Delicias esquina de García Reyes, el Domingo 8 del presente, a las 12 1|2 de la noche, concurra a

DELICIAS 2535

que le conviene.

WANTED

Nurse, catholic, with good recommendations Apply to.

BRASIL, 36, FROM 12 TO 2 P. M.

En Gath & Chaves siguen los Precios de Baratura

Lencería Niñas, Layettes y Librería

OFRECEN OCASIONES IMPORTANTISIMAS

La Realización de Farmacia continúa con todo éxito

HAY OPORTUNIDADES SOBRESALIENTES EN: Menaje, Sanitarios, Garnitures, Camisería, Bonetería, Tapicería, Bonetería Niños, Blanco, Zapatería Señoras, Bonetería Señoras, Juguetería, Zapatería Hombres, Valijería, Perfumería, Zapatería niños, Blusas y batas, Ropa Blanca, Guantes y Pañuelos, Corbatería, Sport, Tejidos y Corsés, QUE LIQUIDAN INTERESANTES ARTICULOS, POR RENOVACION DE SURTIDO.

PRECIOS MUY BAJOS

Para Otoño - Invierno

OFERTA EXCEPCIONAL del departamento

CONFECCION SEÑORAS:

VESTIDOS en género de pura lana, gran surtido de modelos de la presente estación, a $ 195.00

PIELES FINAS.

La SECCION **GARNITURES** (1.er piso) ofrece un interesante surtido de pieles finas en SKUNGS, OPPOSSUM, TAUPE, KOLINSKI, ZIBELINA, RENARD, PETIT GRIS y TIBET, para señoras y niñas, seleccionadas en las fábricas europeas de mayor fama en el mundo.

EN LENCERIA NIÑAS:

DELANTALES de color (saldo), en céfiro, tul, velo, percal, etc., variedad de modelos y gustos, para años 3 a 10, desde . . . . $ 6.90

MEDIAS de algodón borlón, en café y blanco, para años 5 a 10, desde . . . $ 3.50

POLAINAS en jersey de lana, en azul y marrón, para años 3 a 5, desde. . . $ 7.50

PALETOS de jersey de seda e hilo (saldo), para niñitas hasta de 12 años, desde . . . . . $ 32.50

COMBINACION delantal en vichy a cuadros, varios colores, para años 3 a 6 desde . . . . $ 7.90

SALDO de gorros en lana tricot, varios modelos y colores desde . . . . . $ 6.90

EN LAYETTES:

FONDO de pañales en género esponja, artículo muy práctico, a . . . . . $ 2.90

ENAGUAS en nansú (saldo), adornados de encajes y bordados a mano, para bebés, hasta 3 años desde. . . . . . $ 10.90

REFORMADORES de orejas en huincha de algodón y de seda, desde . . . $ 2.50

GORRAS de hilo y lana (saldo), varios gustos para bebés hasta de 9 meses, desde . . $ 2.95

PAÑALES en bramante lavado, a $ 2.60

CHAMBRITAS en bombasí, desde . $ 2.95

ANDADORES en buen coutil, a. . $ 3.90

GRAN SALDO en Ajuares y Batas, en gasa, seda y lana, variedad de modelos y clases, desde . . . . . $ 75.00

UN SALDO de colchas, almohadones y fundas para coche de bebé, en batista y nansú con encajes finos y bordados a mano, desde . . . . $ 13.90

EN LIBRERIA:

BLOCK Gath & Chaves, 80 hojas, a $ 1.10

BLOCK Lawn Tennis tamaño carta, a $ 2.50

SOBRES blancos, el ciento . . . . . $ 1.60

SOBRES de color, el ciento . . . . . $ 1.75

SOBRES inviolables, el ciento . . . $ 1.95

PAPEL carbón, tamaño oficio, el paquete de 25 hojas (azul y morado), a . . . . $ 3.90

CAJAS esquelas, estilos de gran fantasía, 25 sobres y 25 esquelas . . . $ 5.90

TINTA azul negra, el frasco . . . . . $ 0.95

LIBRETAS para apuntes, de 20 hojas . . . . $ 0.20

LAPICES "Alpha" de la fábrica "Koh-I-Noor", c|u. . . . $ 0.20

EL MISMO artículo, la docena . . . $ 1.95

PAPEL secante, en varios colores, el pliego grande. . $ 0.30

ARCHIVADORES, calidad extra, a . $ 4.50

LAPICERAS, c|u. . $ 0.30

PAPEL de oficio, el cuadernillo. . . $ 0.40

ESTUCHES con útiles para colegiales. . . . . . $ 4.90

CAJAS con lacre de fantasía, a . . . $ 5.90

PERFORADORAS, a . . . . $ 6.90

EN FARMACIA:

Extraordinaria liquidación de específicos extranjeros, alimentos, útiles de cirugía, accesorios, gasas, hules, algodón, vendas, pinceles, peras de goma, guantes de goma, neftalina, irrigadores, tela impermeable, bolsas para agua caliente, agua oxigenada, bicarbonato, sábanas impermeables, sábanas sanitarias, cajas completas para partos, etc., etc.

Visite este departamento del primer piso. OPORTUNIDADES

A PRECIOS DE REALIZACION.

EN GATH & CHAVES

Crónica Policial

EN UNA CALLE DE LAMPA RECIBE UN BALAZO EN EL CORAZON QUE LE CAUSA LA MUERTE INMEDIATA

UN GUARDIAN PARTICULAR DE LA IMPRENTA DEL UNIVERSO SE DEDICABA AL ROBO DE ARTICULOS EN EL MISMO LOCAL

Obtienen su libertad los miembros de la banda de "El Boca de Señorita", aprehendidos últimamente

Empiezan a caer en poder de los carabineros los forajidos autores del salteo de San Felipe

LOS CARABINEROS APREHENDEN A DOS DE LOS BANDIDOS AUTORES DEL SALTEO DE SAN FELIPE

LOS BANDIDOS CONFIESAN SU DELITO EN UN CAREO SOSTENIDO CON LA VICTIMA

El juez del Crimen se constituyó en el lugar del hecho

En nuestra Sección Provincias, dimos cuenta en su oportunidad del salteo verificado en las puertas de la ciudad de San Felipe el Lunes último en la noche.

Esa noche una partida de seis forajidos se dejaron caer al domicilio del comerciante don Eliodoro Castro, a quien amordazaron y despojaron de la suma de diez mil pesos que había recibido el día anterior.

Los bandidos antes de cometer el robo, golpearon brutalmente a un individuo que acompañaba al señor Castro.

Después de apoderarse de esa suma de dinero, los bandidos emprendieron la fuga.

AUGUSTO GOMEZ LAZCANO, ALIAS "EL NEGRO"

MANUEL MORALES QUIÑONES, ALIAS "EL VIEJO"

Los carabineros tan pronto se impusieron del asalto, iniciaron las pesquisas, logrando aprehender a dos de los malhechores.

Estos individuos fueron reconocidos inmediatamente por la víctima y confesaron su delito tan pronto como fueron interrogados.

Los carabineros siguen la persecución de los otros miembros de la banda y esperan pillarlos de un momento a otro.

El juez del crimen, don Lorenzo Astorga, se constituyó en el lugar del salteo, verificándose un careo con los bandidos capturados y el señor Castro.

UN PROYECTIL DE CARABINA LE DESPEDAZO EL CORAZON

EL CRIMEN OCURRIO EN LA CALLE BALMACEDA, DEL PUEBLO DE LAMPA

En la noche del día 9 del presente, como a las 12, fué asesinado en el cerro de la calle Balmaceda, del pueblo de Lampa, Manuel 2.o Yáñez, domiciliado en la misma comuna.

La muerte de Yáñez fué ocasionada pro un tiro de carabina que le despedazó el corazón, saliendo el proyectil por el pulmón derecho.

Los autores de este crimen emprendieron la fuga.

Iniciadas las investigaciones por la policía de Lampa, se pudo descubrir que el occiso andaba acompañado de Manuel Avalos, y Gabriel Jaures, individuos que no han sido habidos y sobre los cuales recaen las sospechas de que sean los autores del homicidio.

El cadáver se remitió a la Morgue.

El juez de subdelegación de Lampa inició el sumario y envió los antecedentes al juzgado del crimen.

Se descubre un robo de especies

Doña Margarita Hernández, Cuevas 1260, fué víctima de un robo de diversas especies.

El agente don Carlos Hernández inició las investigaciones, encontrando las especies en una casa donde los dueños le explicaron que el cochero Julio Salazar les había mandado guardar.

Detenido el cochero, niega la acusación, pero las pruebas recogidas en su contra son abrumadoras.

El agente señor Hernández pertenece al servicio de ronda de la 12.a Comisaría y a quien se debe el descubrimiento de este robo.

Robo de objetos destinados al culto

La señora Ana Domínguez tiene en su domicilio de la calle Catedral número 1798, un oratorio para su uso personal y el de su familia.

La señora ha notado que de ese lugar ha desaparecido un estuche conteniendo un cáliz y un copón.

Asimismo han desaparecido también otras especies de valor.

La Sección de Seguridad, que ha tenido conocimiento del robo, ha iniciado las investigaciones para dar con el paradero de los ladrones.

Se confirma una sentencia por homicidio

Hace algún tiempo el 2.o Juzgado del crimen condenó a Luis Gotón Renlebias a 541 días de prisión por el homicidio de José Benavides.

La sentencia fué en consulta a la Corte de Apelaciones, tribunal que aprobó la referida sentencia en una de sus últimas reuniones.

Atropellamiento

Ayer, a las 5 A. M., el guardián de la 1.a Comisaría Justo Molina encontró sin conocimiento en la calle 21 de Mayo frente a la de San Pablo a un individuo que presentaba una herida en la cabeza.

Conducido a la Asistencia Pública, resultó llamarse Pedro Gandares Vallejos, mozo del Hotel Majestic, 21 de Mayo 815.

Interrogado, expuso que había sido atropellado por un auto que huyó y cuyo número ignora.

Como la herida que presenta Gandares es grave, quedó hospitalizado en la Asistencia.

La 1.a Comisaría puso el hecho

LOS ROBOS EN LA IMPRENTA DEL UNIVERSO

SE DESCUBRE QUE SU AUTOR ERA NADA MENOS QUE EL GUARDIAN PARTICULAR DEL ESTABLECIMIENTO

La Imprenta del Universo venía siendo víctima de algunos robos sin que los jefes del establecimiento pudieran dar con los autores.

Noche a noche desaparecían de la imprenta artículos de valor a pesar del cuidado y la vigilancia especial que se mantenía en el establecimiento.

Cansados ya de estos robos que sucedían tan a menudo, se dió cuenta a la Sección de Seguridad, la que encargó al ayudante señor Finch, de las pesquisas.

Este detective se puso inmediatamente en campaña, y después de activas diligencias, descubrió la forma cómo se efectuaban los robos, quiénes eran los autores y dónde realizaban las mercaderías.

El señor Finch, después de interrogar al sereno que tiene la Imprenta, llamado Tomás Saravia Bahamondes, y que tiene a su cuidado el establecimiento, comprendió que éste no era ajeno a los robos.

Y con preguntas hábiles pudo arrancarle su espontánea confesión.

El sereno expuso que a media noche entraba al establecimiento, sustraía mercaderías y después las realizaba en otros negocios.

El señor Finch recuperó artículos de los sustraídos y sigue las investigaciones para dar con los otros culpables, pues se sabe que el sereno Saravia trabajaba con algunos cómplices cuya pista ya se sigue.

especies encontradas en su habitación y se dió cuenta del hecho al Juzgado del Crimen de turno por la Comisaría que intervino en el asunto.

Desde Los Andes

El Juzgado de Los Andes ha remitido a Santiago al reo Florencio Díaz, a quien se acusa del robo de animales.

22-A

SIERRAS Circulares, Huinchas, Para metales

ARCOS movibles para sierras.

EJES para sierras circulares.

REPUESTOS de dientes y medias lunas para sierras circulares.

OFRECE LA

CASA SANTIAGO WEBB & CO.

ESTADO 156-170

Casilla 1767 :-: Teléf. Ing. 3176|3177

LA SECCION PERSIANAS DE LA

Barraca y Fábrica "Iberia"

Ofrece para entrega inmediata cualquier cantidad de PERSIANAS ENROLLABLES.

Se garantiza la sequedad de las maderas empleadas.

MATUCANA 745 - Tel. Ingl. 48 Yungay

Ab.—15

HOY VIERNES

en Exposición esquina Antofagasta, nuestro local de Ferias. Gran Feria Especial

Vacas Durham Paridas

LIQUIDACION TOTAL DE LA LECHERIA, ANIMALES Y ENSERES, POR VENTA DEL FUNDO "SAN JOSE DEL TRANSITO" (PAINE)

Del Sr. Toribio Larrain Gandarillas

Horas del Remate

ENSERES, A LAS 9.30 A. M

VACUNOS, A LAS 1.30 P. M

Vendrán:

150 **VACAS PARIDAS**, de lechería, sanas y muy buena clase, se recomiendan por su gran producción lechera y rusticidad, actualmente dan 9 litros término medio, habiendo vacas de terneros chicos que están dando 12 y 16 litros de leche cada una en una lechada.

100 **VAQUILLAS DURHAM CON LINCOLN**, de 3 y 2 años, de raza y selección muy lechera.

50 **BUEYES DE TRABAJO**.

30 **CABALLOS Y YEGUAS**, de silla y coche.

50 **VACAS PARA ENGORDA**.

35 **YEGUAS CHILENAS**, mansas de montura de patrón.

CARRUAJES Y ARNESES SE REMATARAN A LAS 9 1|2 A. M.

— **ENSERES** —

Un motor 12 H. P.; una trilladora "Case" 40"; Picadora de pasto N.o 12; Prensa Wittman de cuatro alambres, carretas, herramientas y arados.

CARRUAJES.— Un coche de trompa, un breack; una victoria, un americano para campo, una carretela viajera.

DEL FUNDO SAN RAMON (PARRAL). PRODUCTOS HIJOS DE LONG-CHAMPS.— Apropiados para Ejército, Polo y carreras.

Vendrán: 4 yeguas de 4 y 5 años; 2 potrancas de 2 y 3 años; 4 potrones de 2 a 4 años, hijos de este conocido potro F. S.

1 Toro Normando, de 1 1|2 año, hijo de padre fino y vaca de 18 litros.

1 caballo mulato, maestro corralero.

100 **NOVILLOS** de 2 para 3 años, muy mestizos y muy preparados, para engorda.

EDUARDO RODRIGUEZ & Cía.

HUERFANOS, 2855 — TELEFONO, 1081

CASILLA, 3654

NOTA. — Los animales a la vista JUEVES 12, en nuestro local de Ferias, Exposición esquina de Antofagasta.

A-13

T U R F

CLUB HIPICO

LAS CARRERAS DEL DOMINGO PROXIMO

Dos regulares atracciones es el programa que brinda para la reunión de pasado mañana, nuestra primera institución hípica.

La prueba mejor dotada es el clásico Ensayo de Vallas, para animales que no hayan corrido nunca en obstáculos y con una recompensa de $ 5,000 al ganador.

Han conservado su anotación en esta prueba 15 competidores, de los cuales Indiano, Glasgow, Bastián, Verderón y King's Ferry, han sido los que más aptitudes para ganar han demostrado en sus trabajos preliminares.

La prueba de apertura está muy indicada para Guardia Rojo, que parece no tendrá otro enemigo que Honorino.

La carrera siguiente está destinada a productos de dos años no ganadores, entre los que Náufrago, Bertini y Puppy parecen ser por sus anteriores performances los más indicados para abandonar su categoría de perdedores.

En los 1,400 metros de la 3.a carrera, Emily, Veldora, Carranza, Wintergreen y Marcola, deberán disputarse el favor del público.

Muy abierto se presenta el handicap de la 5.a carrera, en la que puede resultar ganando cualquiera de los anotados.

Entre Helyette, Hidalga, Velada y Jadil, deberá buscarse el ganador de la prueba de fondo.

Difícil es la elección de candidatos en los 1,100 metros de la 7.a carrera, ya que todos van con opción a ganar. Los mejor colocados parecen ser Virgilio, Shimosa, Melusine y Prisca

En la prueba de clausura Honoria y Ximena, habrán de ser las más boleteadas. Será un encuentro interesante, el que sostengan las dos mejores potrancas de su generación.

PROBABLES MONTAS Y COMPETIDORES PARA LA REUNION DEL PROXIMO DOMINGO EN EL CLUB HIPICO

1.a CARRERA.—1,600 METROS

Guardia Rojo 58, L. H. Huerta.
Honorino 56, H. Ramírez.
Loma Blanca 52, D. 2.o López.
Moloch 50, no corre.

2.a CARRERA.—1,100 METROS

Coquetón 54, S. Villanueva.
Elan 54, Alf. Silva.
Ispahan 54, G. Guerra.
Náufrago 54, ... Ramírez.
Bertini 52, E. Aguilera.
Go-On 52, N. N.
Greenoble 52, L. Bravo.
Hojuela 52, P. Morales.
Puppy 52, J. Vergara.
Regalada 52, L. H. Huerta.
Jerville 52, J. Arancibia.

3.a CARRERA.—1,400 METROS

Emily 62, L. H. Huerta.
Veldora 62, J. Oregón.
Carranza 60, B. Rodríguez.
Obretcht 60, N. N.
Víctor Noir 60, A. Garay.
Wintengreen 60, J. Urzúa.
Agua Va 58, R. Ubilla.
Glaneuse 58, N. N.
Mollaca 58, N. Oteiza.
Jotabeche 57, L. Bravo.
Polín 57, L. Jopia.
Marcola 55, Víctor Rodríguez.

4.a CARRERA.—2,400 METROS (CLASICO)

Acibar 71, N. N.
Cefó 71, N. N.
Curacao 71, S. Rojas.
Indiano 71, M. Soto.
Kings Ferry 71, J. Fernández.
C. Gonthier 71, N. N.
Glasgow 71, C. Quezada.
Bastián 71, Sr. C. Alarcón.
Señorazo 71, N. N.
Verderón 70, J. Jara.

Pillullo 68, Pablo Sánchez.
Tercerola 68, N. N.
Ultimo Mono 68, J. Reyes.
Itálica 66, C. Miranda.
Gran Prix 64, O. Carrasco.

5.a CARRERA. — 1,100 METROS

Loma Blanca, 58, sí corre, D. 2.o López.
Kilimanjaro, 57, G. Guerra.
Sirsac, 56, J. Oregón.
Zapallar, 55, L. H. Huerta.
Corisande, 54, Alf. Silva.
Alacrán, 53, M. J. Silva.
Madagascar, 52, H. Ramírez.
Felpa, 52, P. Morales.
Peyuco, 42, J. Pinto.
Mormón, 47, P. 2.o Rebolledo.
Acalia, 44, J. Osorio.

6.a CARRERA. — 2,400 METROS

Helyette, 58, R. Hernández.
Hidalga, 58, J. Vergara.
Greetings, 54, H. Ramírez.
Papamoscas, 53, J. Oregón.
Velada, 49, L. A. Zamora.
Jadil, 48, Arm. Nieto.
Orense, 48, J. Osorio.

7.a CARRERA. — 1,100 METROS

Pega Pega, 58, A. Molina.
Fugitiva, 57, H. Ramírez.
Virgilio, 54, J. Arancibia
Provenza, 54, C. Pombet.
Shimosa, 51, M. Pérez.
Melusine, 49, Alf. Silva.
Octubre, 47, J. Osorio.
Prisca, 46, P. Silva.
Marialva, 44, J. Pinto.

8.a CARRERA. — 1,600 METROS

Honoria, 59, S. Villanueva.
Ximena, 54, J. Vergara.
Ever, 50, G. Guerra.
Papagayo, 47, L. Bravo.
Minneápolis, 44, S. Jiménez.
General, 43, P. 2.o Rebolledo.
Moloch, 42, J. Urzúa.

PRONOSTICOS DE LA PRENSA

Con la reunión del Domingo último, se inició el concurso de Pronósticos de la Prensa para ambos hipódromos, al que se pondrá término en la reunión anterior al Clásico "Apertura".

La posición actual en ambos hipódromos es la siguiente:

Club Hípico

	G.	P.
1.o La Fija	3	9
2.o Las Ultimas Noticias	3	7
3.o La Patrie	2	6
4.o Deutsche Zeitung	2	5
5.o Los Tiempos	1	7
5.o La Huasca	1	7
5.o El Pronóstico	1	7
8.o El Sapo	1	6
8.o El Mercurio	1	6
10. La Nación	1	5
11. Ka-Ka-Ra-Ká	0	8
12. Zig-Zag	0	7
13. El Diario Ilustrado	0	6

Hipódromo Chile

	G.	P.
1.o El Pronóstico	3	10
2.o La Nación	3	8
3.o Los Tiempos	3	7
4.o Zig-Zag	3	5
5.o La Patrie	2	10
6.o La Huasca	2	9
6.o El Sapo	2	9
8.o El Mercurio	2	7
9.o El Diario Ilustrado	2	6
10. La Fija	1	9
10. Deutsche Zeitung	1	9
12. Las Ultimas Noticias	1	8

LA HUASCA

Hoy, a primera hora, aparecerá el N.o 456 de la revista hípica "La Huasca", conteniendo el siguiente material de lectura e informaciones:

Comentarios sobre el clásico Inauguración. —Resultados generales, relaciones y fotografías de las carreras del Domingo en ambos hipódromos.—Pronósticos de mas oficiales con montas para ambla prensa.—Estadística. —Programa hipódromos. —Noticias del Turf.—Jinetes ganadores. — Pronósticos para las carreras del Domingo. — Abundante crónica.—Turf extranjero.—Lo que vimos y oimos el Domingo pasado, etc.

EL LUNES 16

se verificará el Sorteo de Amortización de los Bonos de **DOS PESOS**, con el siguiente Programa de Premios:

5 Premios de	1,000	5,000
5 Premios de	500	2,500
10 Premios de	200	2,000
30 Premios de	100	3,000
50 Premios de	50	2,500
200 Premios de	20	4,000
100 Premios de	10	1,000
Total		$ 30,000

Hoy a Primera Hora

debe usted ir a buscar sus Bonos a la Oficina Matriz.

"LA PODEROSA"

TEATINOS 333

A-13

SE AVISA AL COMERCIO

que de común acuerdo ha dejado de ser mi representante en ésta el señor P. A. Daycord.— **Julio U. Polanco.**

Ovejunos Hamshire de Pedigree

DE LA CABAÑA "LA MARIA ELENA"
BUENOS AIRES

DEL SEÑOR ROLANDO E. CACERES

Por liquidación total del plantel Hamshire

SE VENDERAN EL VIERNES 4 DE MAYO EN BUENOS AIRES

CARNEROS, OVEJAS, BORREGAS Y CARNERITOS DE PEDIGREE

Recibimos pedidos y órdenes de compra que serán atendidas por nuestro representante en Buenos Aires.

EDUARDO RODRIGUEZ y Cía.

SANTIAGO, HUERFANOS 2855 — CASILLA 3654

NOTA.—Datos y fotografías en nuestra Oficina: Huérfanos 2355.

TRABAJOS EFECTUADOS EN LA MAÑANA DE AYER EN EL CLUB HIPICO

PISTA DE ARENA

Guardia Rojo

Montado por L. A. Huerta, atropelló 700 metros en 45; después de un regular descanso, repitió la misma distancia en 48.

Tierra Blanca y Eudon

Montados por aprendices, lanzaron 1,400 metros en 1.37 2|5, ganando Tierra Blanca por 3 cuerpos.

Minneápolis

Montado por S. Jiménez, pasó 800 metros en 52 3|5; después de un regular descanso, repitió la misma distancia acompañado por slogan montado por N. Ramírez y Long Long por L. A. Zamora, en 52, llegando los dos primeros iguales; Long Long llegó a dos cuerpos.

Melusine

Montada por Alf. Silva, atropelló 600 metros en 37.

Kilimanjaro

Montado por T. Santibañez, movió 600 metros en 39; después de un descanso, repitió 400 metros en 26 1|5.

Regalada

Montada por L. H. Huerta, pasó 1,000 metros en 1.8 1|5.

Papagayo

Montado por un aprendiz, trabajó sin gran apuro 1,800 metros en 2.7 2|5.

Sigma

Montada por H. Ramírez, atropelló 800 metros en 53.

Sirsac

Montado por J. Oregón, movió 400 metros en 28 1|5; después de un largo descanso, repitió igual distancia en 26 2|5.

Honoria

Montada por S. Villanueva, atropelló fuerte 800 metros en 50 3|5.

Ferrocarrilero

Montado por J. Pinto, movió 600 metros en 42 4|5.

Xenil

Montada por J. Vergara, atropelló 700 metros en 48.

Chañar

Montado por L. H. Huerta, pasó 1,600 metros, en los últimos 1,400 metros marcó 1.37 4|5.

Coquetón

Montado por S. Villanueva, pasó 800 metros en 53 4|5.

Priora

Montada por O. Contreras, largó 1,400 metros sin gran apuro en 1.39 3|5.

Itálica

Montada por un aprendiz, trabajó una vuelta y 400 metros en 2.50 2|5, en la primera vuelta marcó 2.22 3|5.

Marcola

Montada por Víctor Ramírez, atropelló 600 metros en 39.

Praliné

Montada por un aprendiz, largó 700 metros en 47.

General

Montado por un aprendiz, pasó 800 metros en 56 1|5; después de un descanso repitió igual distancia, en 53 3|5.

Greenoble

Montada por un aprendiz, pasó 1,000 metros en 1.9.

Honorino

Montado por H. Ramírez, pasó 800 metros en 51 3|5; después de un corto descanso, repitió igual distancia en 56 3|5.

Lacierva

Montada por un aprendiz, atropelló 700 metros en 46.

Gloriola

Montada por un aprendiz, pasó 800 metros en 56; después de un regular descanso repitió igual distancia en 55 1|5.

Yerville

montada por un aprendiz largó, 1,000 metros en 1.8.

Chacol

montado por O. Contreras movió 600 metros en 40; después de un descanso repitió la misma distancia, en 40 2|5.

Helyette

montada por R. ...ández, pasó una vuelta en 2.2...

Verderón

montado por un aprendiz trabajó una vuelta y 200 metros, en 2.36 3|5 en la primera ...ta marcó 2.21.

Mary Garden

montada por S. Villanueva pasó a voluntad 1.400 metros, a...do en 49 los ...os 700 metros

Eton

montado por H. Ramírez atropelló 700 metros en ... 3|5, después de un descanso ... metros en 26.

Moloch

montado por J. ... movió 600 metros en 40; después de un regular descanso repitió igual distancia en 40 2|5.

Yvette

montada por H. Ramírez movió 800 metros e...

Ximena

montada por J. Vergara atropelló 700 metros en 46 3|5; después de un regular descanso; repitió la misma distancia en 47.

Guadalupe

montada por S. Jiménez y Ficticio por P. Morale... ...ron 1,400 metros en 1.38, ganando Guadalupe por 4 cuerpos.

Puppy

montada por J. Vergara y Dax por un aprendiz pasaron 700 metros en 47, llegando ... después de un largo descanso repitieron 600 metros en 42 ganando Dax por dos cuerpos.

Gran Maestre

montado por S. Villanueva ... Ingeniería por L. Guzmán atropellaron 800 metros en 53, llegando iguales. Gran Maestre completó la vuelta suave repitió la misma distancia en 59 1|5.

Zapallar

montado por L. H. Huerta atropelló, 700 metros en 46.

Emily

montada por un aprendiz largó 1,000 metros en 1.9 3|5.

Mormon

montado por L. H. ... atropelló 700 metros en 47 1|5.

Ispahan

montado por un aprendiz largó 1,200 metros en 1.21.

Greetings

montado por H. Ramírez trabajó una vuelta en 2.16

Iveline

manejada por Alf. Silva, movió 400 metros en 26 2|5.

Jotabeche

y **Kings Ferry** montados por aprendices, pasaron 1,400 metros en 1.5... ...ando iguales; después de un largo descanso repitió Kings Ferry 1,000 metros en 1.40.

"LA HIPICA"

SOCIEDAD ANONIMA FUNDADA EL 22 DE FEBRERO DE 1923 Y AUTORIZADA POR EL SUPREMO GOBIERNO, POR DECRETOS DE 26 Y 27 DE MARZO ULTIMO

CAPITAL 200,000 PESOS

dividido en 100,000 acciones de DOS PESOS cada una totalmente pagadas.

OBJETO DE LA SOCIEDAD

(ARTICULO 2.o DE LOS ESTATUTOS)

El objeto de la Sociedad es el siguiente:

a) Comprar y vender productos de carrera en el país o en el extranjero;

b) Hacer correr dichos productos en los Hipódromos autorizados por la ley;

c) Fabricar e importar cualquiera clase de artículos que tengan relación con los animales de carrera;

d) Arrendar, construir o adquirir "Corrales" para la atención de los productos de carrera de la Sociedad;

e) Instalar cuando el estado financiero de la Sociedad lo permita y en las localidades que estime conveniente el Directorio, criaderos de caballos de carrera, para vender su producción o hacerla correr en los Hipódromos por cuenta de la Sociedad;

f) Efectuar cualquiera otra clase de negocios u operaciones que tengan relación con el fomento de la raza caballar

LEGALIZACION

El Supremo Gobierno declaró legalmente instalada a la Sociedad, por decreto de fecha 27 de Marzo último y con esa misma fecha la autorizó para iniciar sus operaciones.

OPERACIONES REALIZADAS

Habiéndose presentado una magnífica oportunidad, la Sociedad adquirió todo el efectivo del "Stud Alboyanco" y la propiedad N.o 1286 de la Avenida Club Hípico, con una buena construcción de 20 pesebreras, bodegas y casa para preparador y empleados.

Los caballos que componían el Stud Alboyanco, eran los siguientes: Eton, Khali, Sigma, Alita e Intuición. Los cuatro primeros han corrido. La potranca Intuición debutará en el Club Hípico muy pronto.

Esta adquisición es muy valiosa para la Sociedad por cuanto Eton es un buen caballo de handicap que podrá disputar con éxito pruebas en distancias de 1,600 a 2,000 metros.

Khali, Sigma e Intuición son excelentes productos de dos años que están inscritos en todos los clásicos del año, incluso "El Ensayo".

Alita es un buen elemento para el Hipódromo Chile.

OTRAS ADQUISICIONES

La Sociedad adquirió además los caballos "Boulevard" y "La Poderosa", buenos elementos, asimismo, para disputar pruebas de ligereza en el Hipódromo Chile.

Se gestiona actualmente la adquisición de dos caballos de tres años a fin de que la Sociedad esté en situación de participar en cualquiera clase de pruebas.

AVENIDA CLUB HIPICO 1286

La Sociedad ha acordado hacer una refacción general en esta propiedad a fin de que al iniciarse la temporada de Primavera, pueda presentar un Stud con todos los adelantos y el confort que requieren actualmente las construcciones de esta especie.

EXITO INICIAL

Las operaciones se han iniciado con todo éxito.

Los caballos Eton, Khali y Alita, adquiridos por la Sociedad el 27 de Marzo último, corrieron por cuenta de la Sociedad en las carreras del Valparaíso Sporting Club, del primero de Abril y obtuvieron 5,500 pesos en premios.

Eton obtuvo un premio de $ 4,500, ganando una prueba de 1,900 metros; Khali, uno de $ 700, entrando segundo de Insaciable en 1.000 metros; y Alita, uno de $ 300, entrando tercera de Corisande en 800 metros

No pueden haberse iniciado las operaciones de la Sociedad bajo mejores auspicios.

PROYECTOS FUTUROS

La Sociedad irá desarrollando poco a poco y de acuerdo con un plan perfectamente estudiado, el programa de trabajo que se ha fijado y espera que en fecha muy próxima estará colocada en una situación espectable.

COLOCACION DE ACCIONES

Las acciones han sido colocadas casi en su totalidad.

El reducido número de ACCIONES DISPONIBLES QUEDA DESDE HOY A DISPOSICION DEL PUBLICO en nuestra oficina

HUERFANOS 1059 (Galería Edwards)

Las oficinas permanecerán abiertas diariamente de 9 a 12 y de 2 a 6 P. M.

Los interesados de provincias que deseen suscribir acciones, deberán enviar letra o giro postal por su valor al GERENTE DE "LA HIPICA", CASILLA 3773, SANTIAGO.

EL DIRECTORIO.

COMPRE UD. MAÑANA A MEDIO DIA

"EL SAPO"

VEINTE PAGINAS.—20 Centavos

Sensacionales revelaciones sobre la temporada de Viña del Mar.— ¿Por qué "perdió" Yvelline El Estreno?— Huincheros y Jockeys se ganan lícitamente medio millón de pesos.—Nombres de los jockeys comprometidos.

No se quede usted sin comprar mañana **"EL SAPO"**. Pídalo temprano antes de que se agote la edición

HIPODROMO CHILE

BREVES COMENTARIOS SOBRE EL PROXIMO DOMINGO

Las carreras matinales del Domingo en el Hipódromo Chile prometen tener bastante interés y a ellas han sido invitados especialmente los señores Joaquín de Anchorena y Carlos Gurmeydez, delegados de las instituciones hípicas de Buenos Aires y Montevideo, respectivamente.

En la carrera de apertura sobre 900 metros las mejores opciones parecen tenerlas en el papel Atlética, Felicity, Chufleta, Xenia y Gran Liga.

CARRERAS EN HONOR DE LAS DELEGACIONES DE LOS JOCKEYS CLUB ARGENTINO Y URUGUAYO

El Directorio del Hipódromo Chile ha invitado a la reunión del Domingo a los delegados de los Jockeys Club Argentino y Uruguayo, señores Anchorena y Gurmendez.

Al efecto circula la presente invitación:

"El Directorio del Hipódromo Chile tiene el agrado de invitar a Ud. a las carreras matinales que se celebrarán el próximo Domingo 15, con asistencia de los señores don Joaquín de Anchorena y don Carlos Gurmendez".

Santiago, 12 de Abril de 1923.

NOTA.—La presente invitación servirá de entrada.

PROBABLES MONTAS Y COMPETIDORES UNION DEL PROXIMO DOMINGO HIPODROMO CHILE

1.a CARRERA.— 900 Mts.

Atlética 59, E. Canales.
Felicity 56, M. J. Silva.
Desalmado 54, L. A. Jopia.
Gin 54, M. Pérez.
Xenia 53, L. A. Zúñiga.
Chufleta 51, C. Pombet.
Gran Liga 51, C. Santander.
Tarnopol 50, O. Contreras.
Tarnopol 50, L. Bravo.
Versalina 48, O. Contreras.
Cambó 47, P. Olguín.
Royal Blue 47, J. A. Lorca.
Redward 46, J. Galaz.
Arengosa 46, J. Osorio.
Miguet 45, J. Pinto.
Modistilla 44, no corre.
Happy Lass 43, G. Valencia.
Farrutilla 43, S. Jiménez.
Xois 42, M. Núñez.
Juliana 41, A. Sánchez.
Travesura 40, P. Silva.
Honduras 40, L. A. Zamora.

2.a CARRERA.— 900 Mts.

Pimpolla 59, C. Pombet.
Wintergreen 58, J. Vergara.
Fantomas 55, A. Nieto.
Coli 54, B. Rodríguez.
Sergio 53, L. Bravo.
Costo 51, L. A. Orellana..
Desquite 50, L. A. Zamora.
La Valliere 50, R. Ubilla.
Rime 48, J. Galaz.
Jettatura 48, L. H. Huerta.
Ciñuelo 47, S. Jiménez.
Glacé 47, C. Santander.
Potasa 46, M. Núñez.
Pochilo 45, L. Agurto.
Naveta 45, J. Pinto.
Jota 42, A. Sánchez.
Principichesca 40, P. Silva.

3.a CARRERA. — 1.500 Mts.

Maraca 58, N. Oteiza.
Gran Maestre 56, S. Villanueva.
Hircanie 55, E. Cáceres.
Asiático 54, M. J. Silva.
Xenil 53, A. Nieto.
Tolnete 52, G. Guerra.
Copón 51, L. A. Orellana
Pillullo 49, O. Contreras.
Gallión 49, E. Aguilera.
Arrás 48, C. Santander.
Polín 47, L. A. Jopia.
Helliume 46, J. Osorio.
Pispirita 45, A. Sánchez.
Mamadeira 44, J. Pinto.
Le Francais 43, J. Galaz.

4.a CARRERA. — 900 Mts.

Cava Carmen 60, E. Canales.

Papel para m...

BIEN BLANCO Y COMP... NEUTRO

Nos acaba de llegar nuev... cemos a bajo precio.

RAAB, ROCHET... y Cía.

Suc. de RAAB, ROCH...

Estado 235, Santiago — Brasil 24...

COMERCIAN...

OFRECEMOS

$ 47.00 quintal de arroz

$ 47.50 quintal de arroz

Rogamos consultar nuestros

: : antes de hacer sus com...

GIORDANO...

PU...NTE 686 al 692, casi esquina

DEPORTES

FOOT-BALL

MARGEN DE LA ULTIMA JUNTA GENERAL DE LA ASOCIACION DE FOOT-BALL DE CHILE

LAS 52 LIGAS DEL PAIS SOLO QUEDAN 16 AFILIADAS A LA INSTITUCION DIRIGENTE

...entarios de la prensa del vecino puerto sobre este tema de actualidad

...nuestras esferas deportivas ...roducido general expectación ...titud asumida por la Aso...ón de Football de Chile al ...rse el Lunes último con 11 ...ados y tomar acuerdos de ...endencia como aquél de de...uera de la corporación a 36 ... por no haber cancelado sus ...s sin reparar en que el di...cio había faltado a los esta...a no citar al Consejo Su... en el mes de Marzo.

...prensa del país, con rara ...rmidad crítica la situación ...a y al efecto reproducimos ...os acápites de las informa...s aparecidas ayer en los dia... del vecino puerto.

"Unión" de Valparaíso, que ...e ha defendido los proce...ntos de los directores de la ...ación de Football de Chile, ...sa en su edición de ayer: ...tros, que hemos logrado in...zarnos algo con respecto a ...tividades del football, hemos ...o valorar la acción de los ...ntes en distinta época. Mu... de ellos desconocen el am... en que actúan.

...esta causa, ahora con la ...ón casi sorpresiva pudiera ...e donde se eligió el cuerpo ...ivo para el presente año y ...aron algunos otros acuerdos, ...dirigentes han dado un nue...so en falso, y que viene a ...nargen para que las Ligas ...asta la fecha no han mira...n buenos ojos a la Asocia... puedan seguir en su cam... suspendida hace poco.

...la Asociación ha procedido ...con las Ligas que no están ...en sus cuotas, como man...los reglamentos, sin embar... hay que reconocer que esta ...a ha apartado de todas las ...s que hasta hace poco ha...eguido desde hace muchos, ...bemos lamentar nosotros.

...ciación de Foot-ball de Santiago

Viernes, a las 9 P. M., en ...pretaría ubicada en Huérfa...62, se reunirá el Consejo de ...corporación para tratar de ...encia sobre los siguientes ...: 1.o Compromisos pendien... los clubs; 2.o Celebración ...o aniversario de la Asocia...

...ruega a los clubs que nece...reservarse fechas libres de...ar aviso a la secretaría an...l 30 del presente, después ...a fecha no se aceptarán ...caciones en el calendario.

...one en conocimiento de los ...s delegados, que habiéndose ...ado nulos los carnets anti...pueden pasar por la secre...de 6.30 P. M., a fin de ad...los que corresponden al ...te año.

...forme con un acuerdo del ...rio, estos comprobantes se...lidos por la temporada en ...e adquieran, y cuando por ...el delegado necesite obtener ...uevo, el Club interesado de...devolver previamente el an... a la secretaría.

...ana Sábado, a las 7.30 P. ...el local social de esta ce...dad el Directorio ofrecerá ...anifestación a la delegación ...quimbo, a la cual están invi...los redactores deportivos, ...res y reservas del equipo ...onado de la Asociación y los ...s delegados de los clubs afi... a sus registros.

...l Nacional de Foot-ball

...e esta institución se reuni...as 7 P. M. de hoy en Huér... 1062, tercer piso.

...a Obrera de Foot-ball

...a comisión que estudia los ...entos se reunirá hoy, a las ...P. M., en "El Mercurio".

CICLISMO

A LOS COMPETIDORES DE LAS 5 HORAS CICLISTAS.—Tenemos encargo de la Revista "Los Sports" de citar para mañana, entre 11 y 12 de la mañana, en sus oficinas a todos los competidores de las 5 horas ciclistas con sus respectivos trajes a objeto de hacerles una fotografía a cada uno.

EXCURSIONISMO

CUERPO DE EXPLORADORES PILOTO PARDO. — Cita a junta general para hoy, a las 8 P. M., en Santos Dumont 1043. Tabla: paseo a Conchalí en celebración del primer aniversario. Se encarece la asistencia.

CITACIONES

Exequiel Vilches F. C., cita para hoy, a las 9.30 P. M., a todos los socios.

Capitán Scott F. C.—Junta general para hoy, a las 8 P. M., en Condell, entre Santa Isabel y Santa Victoria.

Eleuterio Ramírez F. C.—Junta general para hoy, a las 8 P. M., en Maestranza 623.

Centro Deportivo "Luis Mandujano Tobar.—Junta general para hoy, a las 8.30 P. M., en Serrano 621.

Lautaro Atlético F. C.—Junta general para hoy, a las 9.15 P. M., en Aldunate 463.

Peñarol F. C.—A junta general para hoy, a las 8.30 P. M., en Andes 2021.

Maestranza Eléctrica F. C.—Junta general para hoy, a las 8.30 P. M., en Pasaje Tracción 2162, Población Centenario.

Sportivo Lincoyan F. C.—Junta general para hoy, a las 8 P. M., en Chacabuco 27.

LA REUNION DE AYER EN LA CANCHA INDEPENDENCIA N.o 1

EL THUNDER DE COQUIMBO VENCE AL LIVERPOOL POR 4 TANTOS CONTRA 1

Contra lo que se presumía, atendiendo a que ayer fué día de trabajo, un público superior a 400 personas se dió cita en la cancha Independencia Núm. 1, para presenciar el lance concertado entre los primeros cuadros del Thunder F. C., de Coquimbo y el Liverpool F. C., de esta capital.

El interés del público justificado por los antecedentes del cuadro nortino, que siendo campeón de la provincia desarrollaría un juego matemático, ante uno de nuestros más conocidos cuadros que nos hacía recordar los famosos elencos que en otra época nos visitaran, no tuvo las características señaladas, pues su acción si bien fué inteligente, individualmente careció de homogeneidad en sus diferentes líneas.

En cuanto a la acción del cuadro local, fué desgraciada por cuanto en los primeros momentos fué coordinada a una mejor comprensión de sus puestos, pero a raíz del primer tanto, el cuadro, especialmente la defensa, perdió todo control y el juego se desarrolló sin inteligencia.

La característica del Liverpool, o sea el avance a base de pases largos, no les dió resultados, pues la línea defensiva de los visitantes, segura de sus excelentes cualidades, no le permitió equilibrar la lucha.

En resumen, los cuadros actuaron flojamente, salvo aisladas correrías que ponían un toque de movilidad a la brega.

A las 4.35, bajo las órdenes del árbitro señor García, tomaron la siguiente colocación los jugadores:

Thunder F. C:

García
Serrano, B. Vega
T. Araos, A. Vega, Lewellyn
Arévalo, Silva, Hurtado
G. Araos Godoy

O

Cabrera Córdova
Nilo, Germain, Vásquez
P. Jorquera, Salcedo, Palma
Castillo, Salazar
Gamboa

Liverpool F. C.

Toca a los ágiles locales mover la pelota, invadiendo de inmediato la ciudadela de los visitantes, pero los varios minutos que tuvieron el control de la pelota en el área de Coquimbo, no pudieron sacar provecho alguno, por la falta de buenas combinaciones y recios remates, salvando García tiros sin mayores apremios.

El desacierto con que los jugadores de ambos bandos actuaban, no hacía presumir que pronto los azules (Thunder) pudieran abrir la cuenta a su favor.

En efecto, a los 20 minutos, a raíz de una corrida de Godoy, éste envía un tiro por elevación, cayendo el balón en poder de Hurtado, quien con Gmo. Araos avanzan simultáneamente en demanda de la valla de Gamboa. A pocos metros Araos prueba a Gamboa, quien detiene, pero es cargado oportunamente por Hurtado, viéndose una confusión de jugadores, ya que Gamboa tiene la pelota en su poder y está en el suelo. Todos tratan de quitársela, lográndolo Araos, el que traspasa la valla en momento oportuno con recio tiro a boca de jarro.

La jugada ha sido bien llevada y el resultado es lógico, ya que los centrales azules han trabajado con conciencia para obtener este tanto.

Desde este momento el cuadro azul domina un tanto la situación, viéndose la defensa local en la necesidad de recurrir a todos sus recursos para no ver caer la valla nuevamente; pero por mucho que defiende su ciudadela, la línea media del Thunder ha logrado posesionarse del campo enemigo y dá oportunidad a sus ágiles para que amaguen sin descanso a Gamboa.

Esta situación se resuelve por un nuevo goal que obtienen los azules, debido a una indecisión de la defensa local, a lo que no fué ajeno Gamboa, pues Silva que tiene en su poder el balón, avanza vertiginosamente por una ala y después de esquivar a los que le salen al paso, aprovecha un momento de perplegidad de la zaga para lograr el segundo tanto con tiro largo y cruzado.

Van corridos 10 minutos después del primer tanto.

La línea listada (locales) penetrada de la ventaja que le llevan los contendores, se sitúa por breves momentos en el área de García, pero éste devuelve con toda seguridad, haciendo gala de tranquilidad, los tiros que se le lanzaban a su valla.

Los Thunder, que están a la espectativa de la situación, invaden de inmediato el campo de los locales y prueban con recios tiros a Gamboa, que logra, unas veces con dificultad y otras sin mayores apremios, alejar el peligro.

Debido a este juego se producen algunos corners que no dan resultados.

Poco antes de terminar el primer período, los visitantes que han logrado desconcertar a los zagueros locales, obtienen un nuevo punto para sus colores, mediante un tiro penal, consecuencia de un fould.

El encargado de sancionar esta falta es Hurtado, quien con recio puntapié traspasa la valla de Gamboa.

Los minutos siguientes son de trabajo infructuoso de parte de los listados, los que no logran obtener ventajas.

EL SEGUNDO PERIODO

El segundo período se inicia con gran empuje de parte de los locales, notándose al principio un fortísimo tiro de Germain, que rebota en el travesaño de la valla de García.

Insisten los locales en probar fortuna, pero el exceso de energías les resta fuerza en los remates, que no hacen peligrar a los azules.

Se produce un largo período de monotomía en las jugadas, desarrollándose éstas en el centro del field, hasta que Araos con absoluta seguridad descuenta terreno y en momento oportuno cede la pelota a Hurtado, el que obtiene el 4.o y último goal para su club, con un tiro bajo y esquinado, restándole a Gamboa toda chance. Este punto que se ha colocado a los 24 minutos de juego, pone en actividad desusada a los del Liverpool, los que empiezan (aun que tarde) a coordinar sus cualidades y los vemos cercar la ciudadela azul, por algunos instantes, siendo Serrano el que se ve obligado a trabajar con tesón y seguridad para mantener a raya a los invasores de su área.

Alejado el peligro, Araos se corta solo por el centro y después de esquivar a sus contrarios y estando a pocos metros de la valla de Gamboa y enteramente solo, tira alto, perdiendo, por exceso de nerviosidad, un tanto seguro.

Germain, que ha trabajado con mucho empeño, logra una buena jugada de Cabrera, para obtener el único tanto para sus colores. El tiro que venció a García fué espléndido y bien calculado, no dando oportunidad a éste para rechazarlo: pues entró por un ángulo de la valla.

La línea visitante se empeña en querer aumentar la cuenta, pero los locales, que también tienen los mismos ideales, desarrollan un juego rápido, pero falto de seguridad, lo que mantiene sin cuidados a las respectivas defensas.

Minutos después suena el pitazo final con el siguiente score:

Thunder 4 goals.
Liverpool, 1 goal.

COMENTARIOS

Imposible nos sería detallar la actuación de cada uno de los hombres, ya que por momentos actuaban con eficiencia como cambiaban de efecto en sus jugadas poco después.

En realidad, la línea del Thunder dejó muy buena impresión en ciertos momentos en que avanzaban lenta, pero seguramente, por medio de pases cortos y arrastrados, como por alto y con la cabeza, sistema este último que, dicho sea de paso, lo desarrollan muy bien.

Los locales no dominan la pelota, por cuya causa perdieron buenas oportunidades. Nos gustó Germain, pero tiene ese defecto. Nilo y Cabrera muy trabajadores.

Las líneas medias regulares destacándose por sobre todos, E. Araos, que confirmó una vez más sus excelentes cualidades de medio zaguero.

Federico Palma, tuvo el mayor peso de la defensa de su cuadro, y su trabajo no obtuvo el justo premio a sus esfuerzos debido a que hubo de hacer frente continuamente en la defensa de sus colores.

La zaga del Thunder es, sin disputa excelente, en especial Serrano, que es valiente y seguro para detener y rechazar a la pelota.

Salazar y Castillo no trabajaron con tranquilidad, ofuscándose en momentos y dando oportunidad a los adversarios para amagar la valla de Gamboa.

Se notaba que especialmente Salazar no estaba en training.

En cuanto a los guardavallas Gamboa hizo salvadas buenas, pero la defección de la defensa de su cuadro, lo dejó a merced de los recios y matemáticos tiros de los delanteros visitantes.

García hizo gala de absoluta seguridad en su puesto, debido a que no tuvo situaciones apremiantes, pero cuando se trató de detener el único tiro difícil que se convirtió en goal, no atinó sino que a arrojarse al suelo, sin esperanza de evitar el tanto.

Su corpulencia fué un importante factor para hacer respetar sus dominios.

En suma, una partida regular que no despeja la incógnita del encuentro del próximo Domingo entre la mayor parte de los jugadores del Thunder que ayer actuaron y que integrarán al cuadro de Coquimbo, contra la Asociación Santiago.

EL PRELIMINAR

El encuentro preliminar estuvo a cargo de los terceros equipos del Wanderer y Nottingham militantes en la III División de la Liga Infantil.

El juego desarrollado por estos conjuntos, compuestos por niños no mayores de 14 años, mantuvo en expectación al público, pues se expidieron con corrección y eficiencia, entusiasmándolo por las buenas jugadas, dignas de ser adoptadas por equipos de adultos.

A pesar que el terreno se les hacía grande, el juego no decalló un sólo instante, y nadie dió muestras de decaimiento.

El cuadro del Wanderer se reveló como uno de los más homogéneos que hayamos visto, y si desarrolla igual actividad en las competencias ordinarias de la Liga, le auguramos un buen papel.

El triunfo correspondió a éstos por 6 tantos contra cero del Nottingham.

Dirigió la brega con todo acierto el secretario de la delegación de Coquimbo, señor Carvajal.

EQUIPO DEL THUNDER DE COQUIMBO VENCEDOR DE LA CONTIENDA DE AYER

ATLETISMO

EL TORNEO DE NOVICIOS DEL PROXIMO DOMINGO

IMPORTANCIA QUE ADQUIRIRA EL TORNEO

Las inscripciones son bastante numerosas

El torneo de novicios que se llevará a efecto el Domingo durante todo el día, promete resultar un brillante éxito para la dirigente del atletismo metropolitano. Las inscripciones recibidas son numerosas, lo que augura un desarrollo reñidísimo, en las diferentes pruebas de que consta el programa en los cuales se han anotado atletas de la totalidad de las instituciones afiliadas.

Dada la magnitud de este event deportivo, es de esperar que el público concurra en gran número, a presenciarlo. El Directorio en su última sesión acordó dar entradas personales a los jueces y atletas, las que se ditribuirán el Sábado, de 2 a 5 P. M. en Bandera 542. El valor de la entrada ha sido fijado en $ 1 para todo el día.

Se ruega a los atletas que tomen parte, estén a la hora fijada en punto. El que no se presente al llamado del juez será borrado, y cada competidor deberá llevar el uniforme de la institución a que pertenece.

BADMINTON ATLETICO

Por esta institución intervendrán en el torneo de novicios los señores:

100 metros.—Alejandro Rivera, Pedro Oyarzún, Horacio Capdeville y Serapio Cabello.

200 metros.—Alejandro Rivera, Horacio Capdeville y Serapio Cabello.

400 metros.—Carlos Tapia.

Salto largo.—Pelayo Llanos, Alejandro Rivera, Carlos Tapia y Servando Rodríguez.

Salto alto.—Pelayo Llanos, Serapio Cabello y Jorge Silva.

Garrocha.—Humberto Arenas.

Lanzamiento del disco.—Pelayo Llanos, Jorge Lorca y Servando Rodríguez.

Lanzamiento de la bala.—Pelayo Llanos, Guillermo Villegas, Jorge Lorca y Servando Rodríguez.

Dardo.—Humberto Arenas.

AUDAX CLUB SPORTIVO ITALIANO

Atletas inscritos para el torneo del Domingo:

100 metros.—Universo Anglada, Tomás Capella, Vicente Greco, Carlos Devoto.

200 metros. —Italo Valpreda, Universo Anglada, C. Fruttero, Tomás Capella.

400 metros.—Celestino Fruttero, Ernesto Scaia, Carlos Devoto.

800 metros.—Ernesto Scaia, José Catenacci.

1,500 metros.—Ernesto Scaia, José Catenacci.

5,000 metros.—José Catenacci.

200 vallas.—Italo Valpreda.

Salto largo con impulso.—Lorenzo Passalacqua, Domingo Fruttero, Italo Valpreda, Universo Anglada, V. Greco, H. Sola, Tomás Capella.

Salto alto con impulso.—Lorenzo Passalacqua, Humberto Caverlotti, Domingo Fruttero, Italo Valpreda, Universo Anglada, Vicente Greco, Tomás Capella.

Salto de la garrocha.—Lorenzo Passalacqua, Humberto Caverlotti.

Lanzamiento de la bala.—Italo Valpreda, D. Fruttero, L. Passalacqua, L. Landucci.

Lanzamiento del dardo.—Moisés Flores Venaglia.

Lanzamiento del disco.—Humberto Caverlotti.

CENTRO SPORTIVO ATLANTIDA

Inscritos:

100 metros.—Señores H. Romero, César Frías y Leandro Martínez.

200 metros.—Señores H. Romero, César Frías y Leandro Martínez.

400 metros. — Señor Ramón Martínez.

800 metros.—Señores H. Venegas y Miguel Aliste.

1,500 metros.—Señores H. Venegas y José Infante.

5,000 metros.—Señor José Infante.

Salto largo con inmpulso.—H. Romero.

Señor CARLOS TAPIA
que intervendrá en los 400 metros por el Badminton Atlético.

Salto alto con impulso.—Señor H. Romero.

Lanzamiento del disco.—Señores H. Romero, R. Moncada y A. Moya.

Lanzamiento del dardo.—Señores H. Romero y A. Moya.

Lanzamiento de la bala.—Señores Ramón Moncada y A. Moya.

Garrocha.—Señor Manuel Fernández.

CLUB ATLETICO "LEUCOTON"

Los jóvenes amateurs que componen este nuevo Club en sesión celebrada últimamente eligieron el siguiente Directorio:

Presidente, señor Evaristo Martínez.

Secretario, señor León Barros.

Tesorero, señor Francisco Le Dantec.

Directores, señores: Eduardo Fernández, Cayetano Rendich y José Rodríguez.

Formó también la lista de los atletas que participarán en el torneo de novicios del próximo Domingo.

ATLETICO ESCUELA DE MEDICINA

Los siguientes atletas participarán en representación de este club, en el campeonato de novicios que efectuará la Asociación Atlética de Santiago el próximo Domingo:

800 metros planos: Humberto Duque y René Rojas.

1,500 metros planos: Manuel Pinilla, René Rojas, Antonio Salfate y H. Duque.

5,000 metros planos: Antonio Asbun, Manuel Pinilla, René Rojas, José Gómez, Manuel Contreras, Carlos A. Tapia, Antonio Salfate y Armando Castro.

L. CH.
JABON de AFRECHO
Legítimo, Lo mejor y más barato para el baño y tocador.
A-13

REGINA RESTAURANT
SOCIEDAD ANONIMA
PALACIO ARIZTIA - SANTIAGO
SANDWICHS CALIENTES A TODA HORA
Teléfono 1793 :-: Casilla 3705
JOSE CATANI, ADMINISTRADOR - GERENTE

MADERAS : : BARRACA Y : : FABRICA "IBERIA"
La casa que vende más barato en plaza, cuenta con aserraderos propios en la Frontera y Santiago.
Grandes existencias en toda clase de maderas sumamente secas.
Especialidad en Raulí y Lingue para muebllstas.
Antes de comprar cualquier artículo sírvase consultar precios esta BARRACA.
MATUCANA N.o 745
TELEF. INGLES 43 (Yungay)
Fco. GARCIA PAZ.
Ab.—13

VERIFIQUE USTED EL AGUA QUE BEBE, CON UNA CAJA DE LA LEGITIMA
SAL DE VITTEL
(VOSGOS)
Obtendrá usted doce litros de agua mineral, de sabor agradable con un costo reducido.
Además, tiene sus propiedades curativas, contra las enfermedades de los riñones, hígados, reumatismo, etc.
CONCESIONARIO:
AUGUSTO MEYTRE
Casilla 1425 — Blanco 1341 — Valparaíso

PROPUESTAS PUBLICAS
Se piden por el Ministerio de Justicia para la provisión de rancho a los reos de los establecimientos penales para hombres de la República, en conformidad al Reglamento N.o 665 de 23 de Mayo de 1922 y al Decreto Supremo N.o 442 de 26 de Marzo de 1923. Se abrirán simultáneamente en la Sub-secretaría, en cada una de las Intendencias y en la Gobernación de Magallanes el día 16 de Abril a las 3 P. M. Las bases pueden consultarse en esta Subsecretaría.
El Sub-Secretario de Justicia.

Necesitamos
diez buenos carpinteros carroceros.
Garage "Ford"
SAN MIGUEL 142
Ab.—15

Se Vende
UN AUTO "HUDSON"
limousin, en perfecto estado.
Dirigirse:
San Diego N.o 2197
13-A

Hoy-"Los Sports"-Hoy
—Sánchez, después de su match con Beiza.
—Vea cómo nuestro fotógrafo y nuestro colaborador Chalo juzgan el encuentro Coquimbo-Santiago.
—¡Nadie recuerda al primer mártir de la aviación!
—¿Le gustaría tener un cronómetro de oro de valor de $ 2,000? Impóngase de la forma cómo puede obtenerlo.
Un número interesante por sólo
CINCUENTA CENTAVOS

CONVIENE
a las personas que desean vestirse
Bien y con Economía
imponerse del magnífico y variado surtido de telas seleccionadas en LONDRES, personalmente por el señor *ARNALDO FALABELLA*.
GRAN SASTRERIA A. y R. FALABELLA
AHUMADA N.o 78
(Edificio propio
COMO RECLAME
Durante este mes ternos y sobretodos a
$ 200.-

V I D A   O B R E R A

LA INTERESANTE MEMORIA QUE LEYO EL PRESIDENTE DE LA SOCIEDAD "LA IGUALDAD" DE TALCA

DESDE HOY SE DA COMIENZO A LA ELECCION DEL NUEVO DIRECTORIO QUE HA DE REGIR LOS DESTINOS DE LA ASOCIACION DE CUADROS

Ayer deja de existir en esta ciudad un miembro de la Sociedad Mutual de Comerciantes

PUBLICACIONES DE LA FEDERACION OBRERA DE CHILE

SECCION OBREROS EN MADERA.—El próximo Domingo elección de Directorio.

La tabla es la siguiente:

1.o Movimiento de la sección durante el presente período; 2.o Elección de miembros de la mesa administrativa; 3.o Estado de los trabajos del Congreso de Carpinteros y Escuela Técnica.

PUBLICACIONES DE LA ASOCIACION DE CUADROS ARTISTICOS OBREROS DE CHILE

CENTRO ARTISTICO "PEDRO SIENNA".—Muy adelantados se encuentran ya los trabajos para el próximo ateneo cultural que se llevará a efecto el 19 del presente mes. Dado lo interesante del programa que se ha confeccionado, no dudamos será todo un éxito.

A los componentes de la comisión de contabilidad, señora M. de Ormazábal y señores Enrique Aguilera y Víctor Pérez, se les ha citado para hoy a las 8.30 P. M., en Santa Rosa 589.

FIESTAS SOCIALES

CENTRO RECREATIVO "ARTES GRAFICAS".— Hoy, a las 9 P. M., clases instructivas.

SOCIEDAD S. M. "JUAN MIGUEL DAVILA BAEZA".— El Domingo próximo, matinée.

UN SIMPATICO BENEFICIO. — El próximo Domingo, a las 9 de la noche, se efectuará en el local de la Liga del Trabajo, Independencia esquina de Lastra, una muy bien preparada fiesta literario-musical, a beneficio de la Cocina Escolar de San José de Maipo, que día a día ha ido extendiendo sus servicios, siendo necesaria la ayuda de personas que deseen contribuir a esta buena obra.

El programa está a cargo de dos aplaudidos cuadros artísticos, que rivalizarán en poner en escena lo mejor de su repertorio.

UNION LOCAL DE LOS I. W. W. —Se necesita para hoy, a las 8.30 P. M. a los señores Castillo y Abalori Arellano.

Se ha citado a los secretarios y delegados de los distintos departamentos para hoy.

SALON TEATRO DE LOS I. W. W.—Velada pro fondos de la construcción del teatro.

La conferencia estará a cargo del doctor Juan Gandulfo y la parte artística a cargo del cuadro Alborada.

ACADEMIA BUENOS AIRES. — Mañana velada y baile a beneficio de los fondos sociales.

La orquesta brasilera amenizará el baile.

CENTRO INSTRUCTIVO LA ALEGRIA.—Hoy clase instructiva para señoritas, de 9.30 a 10.30. Después baile.

UNION DE LOS TIPOGRAFOS. —La matinée en honor de la prestigiosa institución Fermín Vivaceta se efectuará el Domingo 22.

—Mañana Sábado, a las 9 P. M., baile familiar.

CENTRO RECREATIVO LA INSTRUCTIVA OBRERA. — El Sábado, baile con orquesta.

CENTRO ARTISTICO ESTUDIO Y PROGRESO.—Hoy, a las 9.30 P. M., acto literario-musical y baile dedicado por el nuevo directorio a los centros amigos.

CENTRO FAMILIAR DORAMA. —Mañana baile con orquesta en honor del nuevo directorio, en Bascuñán 542.

CENTRO DEPORTIVO BROCKWAY.—En la próxima semana se empezarán las veladas deportivo-sociales.

ACUERDOS SOCIALES

CONGRESO SOCIAL OBRERO.— Hoy, a las 9 P. M., se reunirá esta organización con el objeto de seguir ocupándose de las materias de carácter interno que tiene en tabla.

Sociedad Mutual de Comerciantes

HOY SE EFECTUARAN LOS FUNERALES DEL SOCIO Sr. CAYETANO CALDERON OSORIO

Ayer en la mañana falleció el señor Cayetano Calderón Osorio, antiguo miembro de la Sociedad Mutual de Comerciantes. Este fallecimiento ha sido muy lamentado entre los consocios y amigos del extinto, entre los cuales contaba con grandes simpatías.

Los funerales del señor Calderón se efectuarán hoy, a las 4.30 P. M., partiendo el cortejo de su casa, Esperanza 1202, en dirección al Cementerio General.

FEDERACION DE OBREROS DE IMPRENTA, (Sección Santiago). — Esta noche se llevará a cabo la reunión de los señores Pedro Correa, Ubilla Gallo, D. Bravo, Galdames, Araya y García Aranda. Hora: 8 P. M.

—Durante el día de hoy se seguirá repartiendo el volante a los personales, en el cual se da a saber el resultado de la votación que eligió la nueva mesa directiva.

—El Domingo habrá asamblea para que los nuevos dirigentes de la organización se hagan cargo de sus puestos. También se tratará de la conmemoración del 1.o de Mayo.

—Mañana, a las 3 de la tarde, se llevará a cabo una reunión preparatoria de la nueva junta directiva.

—Para la asamblea del Domingo queda citado el federado Luis Navarrete.

CENTRO CRISTOBAL COLON. — Entusiasmo reina entre las distintas instituciones y colectividades obreras por asistir mañana a la velada que ha organizado a beneficio de sus fondos sociales el Centro Cristóbal Colón, antigua y prestigiosa institución de socorros mutuos.

CENTRO EL DESPERTAR.— El comicio de protesta que se efectuará hoy.—Hoy, a las 8 P. M., se efectuará en Matucana esquina de Rosas el comicio de protesta que ha organizado este Centro con motivo de ciertos incidentes suscitados por personas ajenas a la institución.

En este acto hablarán varios representantes de sociedades obreras adheridas a este comicio.

SOCIEDAD CAMILO HENRIQUEZ. — Se ha citado a junta general para esta tarde, a las 6.30. Se discutirán asuntos de interés general y relacionados con la buena marcha de la colectividad. Se hace presente a los socios que no hayan retirado el carnet social, que pueden hacer esta tarde. Este es gratis.

ECOS DE LA CELEBRACION DE UN ANIVERSARIO

A nuestra mesa de redacción ha llegado la interesante Memoria leída en la sesión solemne del Domingo pasado por el presidente de la Sociedad "La Igualdad" de Talca, don Pedro M. Molina.

Es un documento de interés, en el cual se anota el trabajo tesonero del ex-presidente.

Según esa Memoria, la sociedad gastó en servicio sanitario en el año pasado la suma de $ 3,038.30; ingresaron como socios 27 personas, habiéndose retirado por morosos 24; fallecieron 9 socios, 1 fundador, 4 jubilados y 4 activos.

Termina la Memoria felicitando al nuevo directorio, por haber elegido presidente al señor Juan B. Cáceres, persona que durante el desempeño del mismo puesto del señor Molina, supo demostrar su inteligencia y su actividad como secretario.

Expresa, finalmente, el señor Molina que ese solo hecho le hace abrigar la esperanza que La Igualdad marchará día a día más adelante.

Respecto a la forma brillante en que se celebró el 37.o aniversario de la institución el Domingo pasado, no queremos insistir sobre su brillo ni solemnidad, porque de eso están al corriente nuestros lectores.

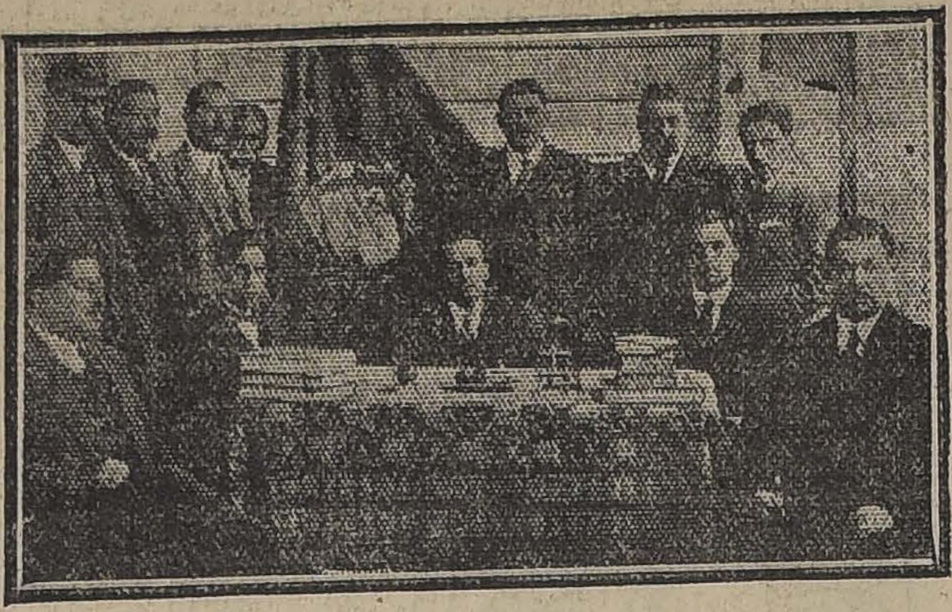

EL NUEVO DIRECTORIO DE LA SOCIEDAD "LA IGUALDAD" QUE PRESIDE EL SEÑOR JUAN B. CACERES

GRUPO DE SOCIOS DE "LA IGULDAD", DURANTE LA FIESTA DEL DOMINGO PASADO

CITACIONES

Sindicato de Suplementeros.— A reunión general hoy, a las 2 P. M.

Centro Recreativo "Artes Gráficas" —A junta general para hoy.

Al cuerpo de profesores para hoy a las 8.30 P. M., en el local social.

Unión Infantil de la I. W. W. — Para hoy a reunión, por haber puntos de importancia que tratar.

Unión, Propaganda y Agitación Sindical.— A todos los delegados de los distintos departamentos de la I. W. W., para hoy Viernes, a las 8.30 P. M., para tratar sobre la propaganda callejera, en Nataniel 1057.

Círculo de Amigos "La Cucha".— A junta general para hoy, a las 9 P. M., en Morandé 620.

Departamento Oficios Varios de la I. W. W.— Para el Domingo, a las 10 A. M., en Nataniel 1057.

POR LA CELEBRACION DE UN ANIV[ERSARIO]

PREPARATIVOS QUE HACE LA ASOCIACION [DE CUADROS] ARTISTICOS

La elección de nuevo Directorio

EL ANIVERSARIO

Conforme al programa preparado con tal fin, el Martes próximo se efectuará en la Federación Nacional de Estudiantes, salón de honor, ubicado en la calle Bandera 542, altos, la sesión solemne con que se inicia la celebración del aniversario.

Se dará lectura a la memoria por el presidente; se oirá la cuenta del tesorero, señor Eduardo Ahumada; y se procederá a la proclamación del nuevo directorio.

Siguiendo después con el programa, el Sábado 21 se desarrollará en la Sociedad Artesanos una gran velada teatral y baile social, amenizado por una buena estudiantina, con entrada gratuita para los asociados que muestren los carnets de los cuadros.

Sin ese requisito, pagarán la entrada, que costará un peso, con derecho a llevar señoritas.

Y si el tiempo y las tarjetas así lo permiten, el banquete del Domingo dará término a la celebración del aniversario.

Las tarjetas están a disposición de los interesados en el local social, Agustinas 1269 y su valor es de 6 pesos.

ELECCION DE DIRECTORIO

Conforme mandan los estatutos en su disposición del artículo 5.o, desde hoy queda abierta la votación entre los delegados para elegir la nueva mesa directiva. Esta esa directiva estará formada por un miembro de cada cuadro y dos de los adherentes particulares.

Son dos adherentes particulares, por cuanto uno lo estatuyen los reglamentos y el otro va por los cuadros de provi[ncia ...] acuerdo de la [...] legados.

Se da la lista [...] los cuadros y [...] los efectos de [...] terminará el [...] 6 de la tarde.

Paco Ramírez, Kennet Undurr[aga] y Armando Bra[...]

Pedro Sienna, Cáceres, Ramón [...]dina.

Pedro J. M[...] y Juan Sáez y [...]

Los Bohemios, Ahumada, Gilb[erto] Poblete.

Fermín Viv[aceta], to Cruz, Ernest[o] Pacheco.

El Arte De[...] món Vargas, [Ma]nuel Poblete.

Arturo Aless[andri], Alejandro Varg[as], des y Manuel [...]

Colombia, [...] José Manuel A[...]rrera.

Estudio y [Progreso], Maximino Albo[...] y Luis Lara.

Adherentes [...] Rosamel del V[...], Lucio Flores, Mracelino Dí[az], nesto Adorni.

Es obligación [...] dos proceder a [...] recibe en la [...] 1269, redacción [...] la tarde.

GUIA PROFESIONAL

ABOGADOS

GABRIEL AMUNATEGUI
SALVADOR DE LA VEGA
Estudio: Morandé 235 int. 2-6. Casilla 3091. Teléfono 1963.

ERNESTO BARROS JARPA
Atiende sus asuntos profesionales el señor Agustín Barros Jarpa, en Morandé 235.

NAZARIO CHACON DEL CAMPO
Morandé 450 (bajos). Teléfonos 2008-2389. Casilla 3211.

ALBERTO DURAN B.
Huérfanos 1235. Of. 8. Casilla 2914.

NICANOR ELGUETA
Galería Alessandri 19-A. Telf. 580. Asuntos civiles, comerciales, mineros y criminales.

LADISLAO ERRAZURIZ LAZCANO
LUIS A. QUINTEROS T.
Amunátegui 301. Teléfono 633.

HECTOR ARNALDO GUERRA
Asuntos criminales. Nulidades matrimonio, divorcio. Teléfono 2635. Huérfanos 1223, of. 8.

GALVARINO GALLARDO NIETO
Ahumada 168, altos. Teléfono 2343.

OSVALDO HEVIA L.
Morandé N.o 244. Casilla 1831.

RAMON SEGUNDO JIMENEZ
Abogado. Galería Alessandri 17, piso segundo, 10-11. 4-6.

EVARISTO MOLINA HERRERA
Asuntos criminales, civiles, comerciales. Particiones, apelaciones, casaciones. Compañía 1053. Cas. 1175.

MANUEL MERINO E.
LUIS MERINO E.
Bandera 166. Tel. 2077. Casilla 2407. 10-11 y 4.30-6.

LORENZO MONTT
AMBROSIO MONTT WILMS
Compañía 1207. Teléfono 2307.

BERNARDINO LEIVA
Abogado. Bandera 552. Casilla 2063.

MANUEL OLIVA
Galería Alessandri 15-A. Teléfono N.o 3203. Juicios civiles y criminales.

ROBERTO DE PETRIS
Estudio y domicilio, Galería Alessandri 25, 2.o piso. Teléfono 156. Casilla N.o 4044.

ANTONIO PLANET O.
Especialmente cuestiones comerciales. Estudio: Bandera 166. Casilla N.o 4034. Tel. Ing. 1137. 10-11 A. M., 4-6 P. M.

LUIS FIDEL YAÑEZ
Defensor de Ausentes y de Obras Pías. Moneda 1935.

HUMBERTO YAÑEZ VELASCO
Agustinas 673. Teléfono 1614.

INGENIEROS

ALFREDO LEA-PLAZA
Santiago. Huérfanos 2334. Of. Moneda 1168. Teléfono 137.

RAFAEL TORREBLANCA
Oficina Técnica. Galería Alessandri 30. Casilla 3952. Teléfono 1349.

MEDICOS

Dr. ITALO ALESSANDRINI
Cirugía y ginecología. Consultas: de 1 a 3. Merced 322. Teléfono 3555.

Dr. AMENABAR OSSA
Oculista, 14 años Europa, 3 años médico director Hospital de Ojos condado Stanford (Inglaterra). Merced 494, de 1.30 a 4. Teléfono 602.

Dr. ARNELLO
Cirugía, anestesia general, venéreas. García Reyes 4. De 12-3. Hospital San Vicente 4-6.

DOCTOR ANDWANDTER
Regresó de Europa. Especialista enfermedades señoras, de 2-4. Claras 205.

Dr. ALCAINO
Oídos, nariz, garganta, vías lacrimales. Dieciocho 257. Teléfono 257. 2-6.

Dr. CARLOS D. AGUIRRE
Vías urinarias. Venéreas. Sífilis. Carmen 191. Consultas: 5-7.

Dr. ARTURO BARRAZA A.
Vías urinarias, sífilis. Puente 557. 3-6.

Dr. BORQUEZ SILVA
Estudios Europa. Pulmón, Corazón, Estómago. Intestinos. Rayos X. 3-6. A. Prat 80. Teléfono 19. Matadero.

Dr. BARRENECHEA
Oculista y especialista en oídos, nariz y garganta. Estado 91. Regresó.

Dr. BISQUERT
Vías urinarias, sífilis. Moneda 859. De 3-6. Casilla 2563. Teléfono 953.

Dr. JULIO BUSTOS
Médico de ciudad de Santiago. Medicina interna niños. Sífilis. Recoleta 707. De 2-4.

Dr. RIFO BUSTOS
Estudios Europa, medicina interna; preferentemente corazón y estómago. Cochrane 177.

Dr. BUSTOS
Ojos, nariz, garganta. 1-4. Teléfono 2204. Merced 315.

Dr. ROBERTO BALTRA G.
Medicina general. Vías urinarias. 3 1|2 a 6. Ahumada 11. Teléfono 170, Parque.

Dr. BRAGA CASTILLO
Rayo X. Merced 136. Teléfono 1393. Consultas; de 9-10 y 1-4.

W. E. COUTTS
Sífilis, vía eurinarias. 3-6. Teléfono 1314. San Martín 366. Ha regresado.

Dr. OSCAR CIFUENTES S.
Regresó Europa. Medicina interna. Sífilis. 2-5. Moneda 1312.

Dr ALDO CONTRUCCI
Estudio Europa. Medicina interna. Sífilis. Agustinas 1729. 2 1|2-4 1|2. Teléfono 3340.

LABORATORIO CLINICO
de los doctores O. Letelier G., W. Fernández B. y R. Herrera V., San Antonio 451. Casilla 2886. Teléfono 3692. Orina, sangre, jugo gástrico, leche, desgarros, etc. Cultivos. Autovacunas. Exámenes parasitológicos. Tumores.

Dr. CHARLIN
Profesor de enfermedades de la vista. Consultas: 3-6 P. M. Compañía 2115. Teléfono 2632.

Dr. RODOLFO CASTILLO S.
Oído, nariz, garganta. Consultas 2-5. Se trasladó a Delicias 1164.

Dr. EDUARDO CRUZ-COKE L.
Medicina interna. Merced 305. 5 a 6 1|2.

Dr. LEON CHONCHOL
Medicina general. Rayos X. Sífilis, piel, venéreas. Consultas: 2-5. San Antonio 40.

Dr. CROIZET
Profesor de la Facultad de Medicina. Consultas: 1-3. Dieciocho 191. Teléfono 637.

Dr. CIENFUEGOS
Regresó de Europa. Enfermedades de niños. Huérfanos 634. 1-3.
18-Agt.

Dr. CASTAÑEDA IGLESIAS
Ex-médico residente Hospital Niños. Trasladóse Compañía 1839. Teléfono 254. De 1 1|2 a 3 1|2.

Dr. LEONIDAS CORONA T.
Laboratorio Clínico, Delicias 868, frente a Estado. 3-5. Teléfono 2483.

Dra. JULIA CLAVERIA
Medicina general. Niños, tratamiento del asma. Consultas: 1-3. Castro 107.

Dr. E. DAVILA H.
Estudios Europa. Medicina interna. Laboratorio. De 5 a 7. Castro 31.

Dr. DIAZ VELASCO
Medicina interna. Niños, sífilis. 2 a 4. Vergara 474. Teléfono 236. Consultas: de 1.30 a 4. Teléfono 602.

Dr. CARLOS DOREN N.
Enfermedades de señoras. Cirugía. Monjitas 536. Teléfono Inglés 2571. (Consultas: de 1 a 4).

DRA. JUANA DIAZ MUÑOZ
Especialista enfermedades señoras y niños. 4-6. Delicias 858. Teléfono 1715.

Dr. DODDS
Cirugía huesos, injertos óseos; cirugía cráneo-cerebral, de la médula y nervios. Estudios EE. UU., Europa. 21 de Mayo 578. 3-5.

Dr. DIMITSTEIN
Agustinas 1308, esquina Teatinos. Rayos X. Medicina general, especialmente: corazón, pulmón, estómago e hígado. 1-4. Teléfono 3846.

DR. RODRIGO DONOSO GAETE
Medicina interna. Consultas 2.30 a 4. Santo Domingo 1477. Teléfono 250.

IGNACIO DIAZ MUÑOZ S.
Medicina general. Vías urinarias. Hora: 2 1|2 a 5 1|2. Bandera 574. Teléfono 3424.

DR. GEORGE DAUBAS
Consulta 2-3 1|2, Amunátegui 38. Teléfono inglés 3379.

DR. GREGORIO DURAN
Enfermedades señoras, partos. Agustinas 828. Teléfono 2855. De 2-5.

DR. ESPINA
Rayos X. Medicina interna. Estudios Europa. Delicias 1228, esquina Gálvez. Teléfono 2102. De 1 1|2-4.

DR. FUENZALIDA CORREA
Cirugía, ginecología, partos. Merced 662. De 1-3.

DR. FUENZALIDA BRAVO
Profesor extraordinario. Enfermedades de niños. Merced 560. Teléfono 721. 2-4.

DR. FONTECILLA
Estudios en Europa, afecciones pulmonares y nerviosas. Rayos X. Delicias 1626.

DR. ENRIQUE GONZALEZ H.
Estudios Europa, especialmente estómago, intestinos, hígado, diabetes, obesidad, reumatismo. Ejército 644. De 1-3 1|2.

Dr. Carlos Garcés Baeza
Delicias 1278. Teléf. 3747
Laboratorio clínico. Rayos X. Medicina interna. De 1 a 5.

DR. GREENE
Estudios Europa. Cirugía y ginecología. San Martín 509, esquina Catedral. 2-4. Teléfono 2860.

DR. ARISTIDES GONZALEZ O.
Profesor extraordinario. Obstetricia, enfermedades señoras. 1-3. Casilla 1551. Teléfono 2789. Agustinas 629.

DOCTOR GIANELLI
Estudios Europa. Sífilis. Piel. Vías urinarias. 21 de Mayo 562. Con[sultas] de 2 a 6.

DR. GARCIA COLLAO
Estudios Europa. Ojos, nariz, garganta y oídos. San Antonio 148. 4 a 6.

Dr. FELIX GROHNERT B.
ENFERMEDADES DE LA PIEL
Sífilis y venéreas
Luz Ultra-violeta.—Radioterapia
De 2 a 6. Castro 238

DR. CARLOS GOMEZ BALTRA
Médico cirujano. De 3 a 4. Bascuñán Guerrero 607.

GONORREA E IMPOTENCIA
Debilidad vital y gonorrea con sus afecciones, prostatitis, supuraciones, por más crónicas que sean, curan en pocos días, garantidas. Sistema nuevo. Dr. Winkelmann. 2 a 5. Alameda 880. Regresó de Alemania.

A. ICAZA BARROS
Médico cirujano
Santo Domingo 739. Teléfono 2809.

DR. CARLOS A. ILLANES B.
Medicina interna y enfermedades niños. De 2-5. Castro 176.

DR. ALEJANDRO INFANTE
Enfermedades niños. Médico Hospital de Niños San Luis. Consultas: 2-5. Delicias 253.

DR AGUSTIN INOSTROZA
Cirugía general especialmente de niños. Sífilis. 4-6. Puente 583.

DR. ROBERTO JARAMILLO
Ejército 707. Teléfono 142, Parque.

DR. GUSTAVO JIRON L.
Cirugía y ginecología. Vergara 65. Teléfono 3126. De 2 a 3.

DR. A. KORNER ANDWANTER
Estudios en Estados Unidos. Cirugía, ortopedia. Consulta: 2-4. Santo Domingo 623.

INSTITUTO RADIOLOGICO
Radioscopía, radiografía, radioterapia.

DR. ADOLFO KAPLAN
Estudios Estados Unidos y Europa. Compañía 1429.

Dr. H. LEA PLAZA
Estudios en Europa. Compañía 2105. De 2-5. Teléfono 3880.

DR. LABRA LETELIER
Nariz, garganta y oídos. Consultas de 2-5. Compañía 1361.

DR. TEODORO LEIBLE
Enfermedades nerviosas. Medicina interna. Rayos X. Lunes, Miércoles, Viernes 5-7. Martes, Jueves, Sábado 2-4. Olivos 794. Regresó.

DR. LOIS
Trasladóse San Pablo 1230. Medicina, cirugía inyecciones intravenosas. 1-4.

DR. LAVAL
Medicina interna. Amunátegui 31. De 1-2 1|2. Domicilio: Cochrane 340.

DR. ARMANDO LEON I.
Cirujano
Compañía 1909. De 1-3. Teléfono 3846.

DRA. CORA MAYERS
Estudios Europa. Enfermedades niños y ginecología. Ahumada 49. De 4-6. Teléfono 711.

DR. MORALES VILLABLANCA
Piel. Sífilis. Venéreas. De 3 a 6. Galería Alessandri 24.

DR JUAN MONTENEGRO M.
Enfermedades de niños. Compañía 1770. Teléfono 2120.

PROF. B. MUÑOZ PAL
Cirugía general. Dieciocho 250. De 3 a 4.

DR. ITALO MARTINI Z.
Ojos, oídos, nariz y garganta. Delicias 1164.

DR. MALBRAN
Enfermedades mentales y nerviosas. De 2 a 6. San Antonio 584.

DR. MUJICA
Profesor enfermedades vista. Ojos artificiales. Consultas: 10 a 12 y 1.30 a 3. Recoleta 868.

DR. MOUAT S.
Ginecología, partos, ex-jefe clínica ginecológica Dr. Korner. Brasil 25. De 1 a 4.

DR MELENDEZ ESCOBAR
Medicina interna. Sífilis. Merced 778. De 3-5. Domicilio: Sazié 2007.

MANUEL MORENO
Medicina general. Particularmente pulmón, estómago, intestinos. Tratamiento especial tuberculosis pulmonar. Estudios Europa. San Francisco 155. 2.30 a 4.30.

DR. MUJICA
Hospital Niños. Santo Domingo 820. Teléfono 2415. Consultas 1 a 4.

DR. GMO. MORALES BELTRAMI
Médico jefe policlínica "El Buen Samaritano" Catedral 2257. De 1-3.

DR. JUAN MARIN
Consultas: Amunátegui 85, de 4.30 a 6.30. Teléfono 3477. Domicilio: Monjitas 559. Teléfono 3828.

DRA. MAGDALENA NEIRA
Medicina general, señoras y niños. 2-4. Delicias 145.

DR. NUÑEZ ZAMORA
Martes, Jueves, Sábado, 2-5. Matucana 239. Teléfono 291. Estación.

Dr. ORREGO PUELMA
Médico Hospital San Juan de Dios, de 1 1|2 a 3 1|2. Agustinas 1314. Teléfono 1217.

DR. LUIS OPAZO F.
Jefe Policlínica Niños. Prof. Sanhueza. Compañía 3007. De 1-3.30.

DR. OHLERICH
Titulado Alemania, Chile. Medicina interna, enfermedades de niños. Teléfono 332. Catedral 1483.

Dr ALBERTO PANATT
Médico Jefe Policlínico Prof. García Guerrero. Medicina general. Rayos X. 1.30 a 4. Teléfono 1211. Huérfanos 1819.

DR. GUILLERMO PUELMA
Vicuña Mackenna 171. Teléfono 121. De 1 a 2.

DR. MARCIAL PARADA
Oídos, nariz, garganta. De 3 a 5. Santo Domingo 831. Teléfono 1859.

DR. PATIÑO MAC-IVER
Medicina interna. Niños. Sífilis. Libertad 448. De 2 a 5.

DR. DAVID PULIDO I.
Enfermedades niños. Santo Domingo 1790. Teléfono 2152. De 1 a 4.

DR. RICARDO PERALTA G.
Cirugía general, especialmente de niños. Compañía 1606.

DR. PANTOJA
Corazón, pulmón, estómago, sífilis. 2-4, 7-8. Tel. 574. Santo Domingo 1036.

DR. A. CUSTODIO POBLETE
Medicina interna. Delicias 368. Estudio doctor Corona. 10.30-11.30 y 2-4.

DR. RAFAEL PEÑARANDA R.
Especialidad corazón, estómago, hígado, riñón, sífilis, venéreas. Llamados nocturnos. 2-4. Catedral 1988.

DR. EMILIO PETIT
Cirugía general, vías urinarias. Consultas. Dieciocho 128.

DR. OSCAR PERALTA C.
Medicina general. Enfermedades señoras. Rayos X. Laboratorio. Delicias 1276. Teléfono 3747. De 1 a 2.30. Residencia: Prat 678. Teléfono 194.

DR. JULIO PAREDES F.
Especialmente enfermedades señoras. Ginecología y cirugía abdominal, 2 a 4. Amunátegui 83.

DR. QUIROGA
Enfermedades nerviosas y mentales. Puente 583. Consultas de 2 a 5.

DR. NACIANCENO ROMERO
Laboratorio. Puente 583. (De 5 a 7). Casilla 3871.

DR. ALBERTO RAHAUSEN J.
Carmen 47. De 4-6. Tel. 3022. Riquelme 47. De 1-4. Tel. 1642.

DR. JOEL RODRIGUEZ F.
Estudios Europa. Medicina interna. Especialmente estómago, intestinos. Rayos X. De 2-4. Amunátegui 529. Teléfono 2810.

DR. DEL RIO GUNDIAN
Medicina interna, de 2-4. Compañía 1470. Domicilio: V. Mackenna 886.

DR. EDUARDO DE RAMON
Cirugía. Enfermedades señoras. De 1 a 3. Agustinas 1606. Teléfono 3623. Ausente en Europa.

DR. ROBERT DE LA MAHOTIERE
Estudios París, Berlín. Médico Hospital San Juan de Dios. Especialista enfermedades corazón. Electrocardiografía. Rayos X. (Ortodiagrafía). Poligrafía. Compañía 1973. De 3.30 a 5. Casilla 3843.

INSTITUTO SANITAS
Agustinas 1955.—Teléf. 2438
Laboratorio, Autovacunas, Rayos X, Radioterapia profunda. Luz ultra-violeta. Aplicaciones eléctricas, Inhalatorio de Radium. Baños de ácido carbónico. Diatermia, Ortopedia.

PROFESOR DR. SOTO PARADA
Laboratorio Clínico. Moneda 1035. De 3 a 6.

DR. SCROGGIE
Especialidad enfermedades de niños, Jefe de Clínica de Niños, Universidad de Chile. Consultas, de 2.30 a 5 P. M. Matucana 303.

DR. SUAREZ ALVAREZ
Oculista. Jefe Clínica Oftalmología. 1-3. Santo Domingo 1344.

GABINETE DE MECANOTERAPIA.
Instituto Superior de Educación Física. Morandé 750. El Gabinete estará a cargo del doctor
H. SIEVERS.
Consultas: Martes, Jueves y Sábado, de 4 a 5.

DR. STUARDO
Estudios Europa. Enfermedades niños. 1 a 4. Moneda 1526. Tel. 2245.

Dr. MARCOS A. SEPULVEDA
Laboratorio. Bandera 736. Teléfono 288. Exámenes completos sangre, orina, esputos, etc. Cultivos, autovacunas. Abierto a toda hora.

DR SANTANDER
Estudios Europa. Corazón, riñón, sífilis, especialmente estómago, intestinos. Rayo X. Laboratorio. Alameda 2079. De 2 a 5.

DRA. DELFINA SANCHEZ S.
Señoras y niños. García Reyes 441. Consultas: 1 1|2 a 3.

DR. CRISTOBAL SAENZ C.
Estudios en Europa. Afecciones médico-quirúrgicas del abdomen, especialmente estómago. Sífilis. Rayos X. Consultas de 2 a 4. Agustinas 1289.

DR. STOLTING
Oculista. Médico recibido Alemania y Chile. Compañía 1392. De 3 a 5.

DR. HELLMUTH SIEVERS W.
Médico-Cirujano. Domicilio: Molina 632. San Antonio 275. 2 a 3.30.

DR. TORRES TORRES
Jefe Clínica Prof. Korner. Enfermedades señoras. Catedral 1249. De 2 a 5.

DR. C. TAPIA FERNANDEZ
Maestranza 1106. Consultas de 2 a 3.30.

DR. VEGA MACHER
Exclusivamente pulmón. Nataniel 109. 2-3.30, Lunes, Miércoles y Viernes.

DR. RAUL VENTURA JUNCA
Médico Hospital Salvador. Medicina interna y sangre, 4 1|2 a 6. Monjitas 559. Teléfono 3828.

DR. JAIME VIDAL
Ex-Director Sanatorio San José, enfermos pulmón. Puente 557, de 3 a 6.

DR. G. F. VIDAL S.
Consultas 4 a 6. Delicias 2646. Teléfono 245. Estación.

PROFESOR VARGAS SALCEDO
Cirujano. Martes, Jueves y Sábado. 2 a 5. Teatinos 354. Teléfono 1060.

DR. VICUÑA HERBOSO
Jefe Clínica del Servicio. Prof. García Guerrero. Medicina interna, Hospital de San Vicente. Especialmente enfermedades corazón. Martes, Jueves, Sábado, de 2.30 a 4.30. Almirante Barroso 270. Teléfono 1053.

DR. YAÑEZ G.
Regresó de Europa. Piel, sífilis, venéreas. Delicias 365.

DR. WAUGH ALDUNATE
606-914. Estudios en Europa. Medicina interna. Venéreas. Sífilis. Reacción Wassermann 2-4 30. Compañía 1853.

DR. WIBEN
Oídos, nariz, garganta. Compañía 1606. De 2 a 3.

DENTISTAS

VIRGILIO ACUÑA M.
Cirujano-Dentista. Ayudante Clínica Operatoria Escuela Dental. Trasladóse. Catedral 2619.

DR. RUBEN BUSTOS
Graduado en Philadelphia Dental College. Larga experiencia profesional. Catedral 1288.

DR. CLODOMIRO CONTRERAS
San Antonio 451. Teléfono 3692. Horas: 9-11 y 2-6.

DR. CERDA LOPEZ
Dentista. Santo Domingo 849. Especialmente coronas, puentes, porcelanas. Hora fija.

FORTUNATO ENCINA
Especialmente puentes, placas, coronas, extracciones. Estado 368.

DOCTOR GALLARDO GONZALEZ
Cirujano-Dentista. Estudios Philadelphia. Consultas diurnas y nocturnas. Echaurren 26. Regresó.

NICOLAS RODRIGUEZ P.
Ayudante Clínica Operatoria. Escuela Dental. Recoleta 368.

PEDRO MENDEZ
Estudios Estados Unidos. Europa. Precios antiguos. Regresó. Huérfanos 782.

INDUSTRIAS Y COMERCIO

CAMBIOS BANCARIOS DE AYER

PLAZAS	Monedas	Valor de la £ a la par	Valor de la £ a la vista	90 d. v. CHILE	vista CHILE	90 d. v. ESPAÑOL	vista ESPAÑOL	90 d. v. ANGLO S. A.	vista ANGLO S. A.	NAC. CITY 90 d. v.	NAC. CITY vista	GERMANICO 90 d. v.	GERMANICO vista	LOND. y RIO 90 d. v.	LOND. y RIO vista	FRANCES 90 d. v.	FRANCES vista	HOLANDES 90 d. v.	HOLANDES vista
BRES	Libra	1	1	37.20	37.60	37.30	37.60	37.30	37.55	37.30	37.55	37.30	37.50	37.30	37.55	37.30	37.55	37.30	37.55
S	Franco	25.22	69.70	0.53½	0.54	.....	0.539	.....	0.5395	.....	0.54	.....	0.541	0.53⅝	0.54	0.53¾	0.54	.....	0.54¼
UEGO	Marco	20.43	—	.....	.....	.....	0.00041½	.....	.....	.....	.....	.....	0.00041¼	.....	.....	.....	.....	.....	0.0004
A YORK	Dólar	4.86	4.65½	.....	8.07¼	.....	8.07	.....	8.06½	.....	8.06	.....	8.07¼	.....	8.07½	.....	8.05	.....	8.09
NA	Peseta	25.22	30.40	1.22¾	1.24	.....	1.23½	.....	1.24	.....	1.23½	.....	1.24	.....	1.24	.....	1.23½	.....	1.24
A	Lira	25.23	93.30	0.40	0.40⅜	.....	0.40 1/8	.....	0.40¼	.....	0.40⅜	.....	0.40½	.....	0.40¾	.....	0.39⅞	.....	0.4035
ARGENTINA	Nacional	11.43	—	.....	2.98	.....	2.97¾	.....	2.97½	.....	2.97	.....	2.97½	.....	2.96¾	.....	2.98	.....	2.97
BES	Franco	25.23	80.75	.....	0.46¾	.....	0.46¼	.....	0.46¾	.....	0.46	.....	0.46½	.....	0.46½	.....	0.46½	.....	0.46¾
NDA	Franco	25.22	25.34	.....	1.48¾	.....	1.47½	.....	1.47⅞	.....	1.47	.....	1.47½	.....	1.47½	.....	1.47⅛	.....	1.47¼
LA	Florín	12.107	11.79	.....	3.18½	.....	3.17	.....	3.18¼	.....	3.17	.....	3.18	.....	.....	.....	.....	.....	3.16
EGA	Corona	18.159	—	.....	.....	.....	.....	.....	2.15⅞	.....	.....	.....	.....	.....	.....	.....	.....	.....	2.16
VIA	Corona	18.159	—	.....	.....	.....	.....	.....	.....	.....	.....	.....	.....	.....	.....	.....	.....	.....	1.45
MARCA	Boliviano	10.—	14.33	.....	.....	.....	2.65	.....	.....	.....	.....	.....	.....	.....	.....	.....	2.70	.....	—
	Corona	18.159	—	.....	.....	.....	.....	.....	.....	.....	.....	.....	.....	.....	.....	.....	.....	.....	1.53¾

CAMBIO BANCARIO: $ 37.30.— COMERCIAL: $ 37.20

1 DOLAR: $ 8.07¼; 1 FRANCO: 0.53½; 1 PESETA: $ 1.22¾; 1 LIRA: $ 0.40; 1 NACIONAL ARGENTINO: $ 2.98

PREMIO DEL ORO: 188%.— UN PESO PAPEL VALE: 6 7/16d.

BOLSA DE COMERCIO

Movimiento

gunda rueda tuvo más ac- que la primera.
ectuaron negocios en di- de papeles, entre los cua- más operados fueron Tie- Fuego y Nueva Elqui.
onos hipotecarios se reali- entas por valor de $ 300 minales.
o que respecta a los pre- los títulos de sociedades vó baja general, que afec- mayor parte de los que otizaciones de los bonos se poco sostenidas.

Diferencias con que cerraron los siguientes valores:

Subieron: Caja, 8-1|2, 1|4; Nueva Elqui, 1|4; Gente Grande, 1 1|4; Gas de Santiago, 1|8; Malvoa, 1|4 y Viña del Mar, 1|2.

Bajaron: Caja, 8-1, 1|4; Caja, 8-2, 1 1|2; Hipotecario 8-1, 1|8; Banco Nacional, 1 1|2; Araca, 2; Chacaltaya, 1|4; Disputada, 1|2; Gatico, 1|8; Guanaco, 1|8; Llallagua, 8; Máfil, 1; Santa Rita, 1|8; San Bartolo, 1|4; Tocopilla, 1|2; Lastenia, 5|8; Cemento "El Melón", 1|2; Cervecerías Unidas, 1 y S. A. de Vapores, 3|4.

OPERACIONES DE AYER

PRIMERA RUEDA

Hip. 8-1, 97.
Minera, 25 1|2.
Bco. Hip. Chile, 658.
Caja, 6-1, 92.
Chacaltaya, Mayo 3, 14 1|4.
Caja, 8-1|2, 98.
Antofagasta, Mayo 3, 31 1|4.
Minera, 25.
Fuego, Abril 19, 96 1|4.
Fuego, 96 1|2.
Viña, Abril 19, 32 1|4.
Fuego, Mayo 3, 97.
Chilena Sal., Abril 19, 15 3|4
Fuego, 96 1|2.

SEGUNDA RUEDA

Bco. Nacional, 105.
Caja 8-1|2, 98.
Hip. 8-1, 97.
Hip. 7-2, 1911, 95.
Talvoa, 10 1|4.
150 Mont Blanco, 3.
74 Gas Stgo., 48.
200 Electricidad, 86.
300 N. Elqui, May. 3, 19.
100 N. Elqui, May. 3, 18 7|8.
50 Lebu, Abr., 19, 55.
50 Lastenia, Abr. 19, 33 1|2.
200 Viña, May 3, 32 3|4.
100 Chilena Sal., May. 3, 15 1|2.
100 Fuego, Abr. 19, 96 1|4.
200 N. Elqui, My. 3, 18 5|8.
300 N. Elqui, May. 3, 18 1|2.
100 Disputada, May. 3, 62.
100 Araca, May. 3, 161.
400 Araca, May. 3, 160 1|2.
100 Llallagua, May 3, 448 1|2.
100 Llalagua, May. 3, 448.
100 Gatico, Abr. 19, 10 1|4.
300 Máfil, Abr. 19, 65.
400 Bco. Nacional, 104 1|2.
200 Viña, Abr. 19, 32 3|4.
20 N. Elqui, 20.
1 Bco. Chile, 217.

OPERACIONES EN VALPARAISO

PRIMERA RUEDA

100 Cervezas, Abril 19, 37.
800 N. Elqui, Mayo 3, 18 1|4.
1300 Guanaco, Mayo 3, 8 7|8.
100 N. Elqui, Abril 19, 18 1|4.
400 N. Elqui, Mayo 3, 18 1|2.
100 Melón, Abril 19, 37 1|2.
200 Viñas, Abril 19, 32 1|2.
2800 Gaticos, Mayo 3, 10 1|8.
1000 Mineras, Mayo 3, 25 1|4.

SEGUNDA RUEDA

300 Viñas, May. 3, 32 3|4.
100 Lastenias, May. 3, 33 1|2.
100 G. Grande, Abr. 19, 32 1|4.
100 Viñas, May. 3, 33.
400 Viñas, Abr. 19, 33.
100 Santa Rita, Abr. 19, 6 3|4.
5000 Hip. Valp., 8-1, 95.
77000 Hip. Valp., 8-1, 95 3|4.
20 Lastenias, Abr. 19, 33 1|2.
200 Viñas, May. 3, 33 1|4.
75 Oplocas, 90.
100 Vapores, May. 3, 37.

CAMBIO

1.a rueda: vendedor 37.40 y comprador 37.20.
2.a rueda: vendedor 37.20 y comprador 37.

ORO

1.a rueda: vendedor 188 y comprador 187.50.
2.a rueda: vendedor, 187 y comprador 188.50.

LIBRAS POR ORO

1.a rueda: vendedor 13 y comprador 12.80.
2.a rueda: vendedor 13 y comprador 12.80.

VALOR DE LA £ EN DOLARES

Los cablegramas procedentes de Nueva York recibidos ayer en los Bancos de esta ciudad, indican las siguientes cotizaciones en oro americano:

Anglo Sud-Americano	4.65½
Chile	4.65½
Francés de Chile	4.65¾
Holandés	4.65½
Londres y Río de la Plata	4.65⅞
National City Bank	4.65½

COTIZACIONES DE METALES

Cablegrama sobre cotizaciones de metales, correspondiente al día de ayer:

Estaño.—£ 217.0.0 al contado; £ 217.5.0 a plazo; bajó £ 1.5.0 al contado y 2.5.0 a plazo.

Cobre Standard.—£ 73.0.0 al contado y £ 73.15.0 a plazo; bajó £ 0.10.0 al contado y a plazo £ 0.12.6.

Plata: 31 13|16 d. Subió 1|8 d.

BOLSA COMERCIAL DE CHILE

PRIMERA RUEDA

600 Caupolicán, Mayo 3, 2 7|8.
1000 Domeyko, al contado, 2 7|8.
100 Fortuna, Mayo 3, 10 1|2.
400 Fortuna, Mayo 3, 11.
200 Espino, Abril 19, 2 3|4.
2000 Espino, Abril 19, 2 3|4.
2000 Domeyko, Mayo 3, 3.
400 Fortuna, Mayo 3, 10 5|8.
700 Chacaltaya, Mayo 3, 14 1|2
500 María Fca., Mayo 3, 7.
200 Chacaltaya, Mayo 3, 14 1|4.
1300 Espino, Abril 19, 2 3|4.

SEGUNDA RUEDA

2000 Domeyko, Mayo 3, 3.
100 Chacaltaya, Mayo 3, 13 3|4.
700 Fortuna Ltd, Mayo 3, 10 1|2
1500 S. Cristo, Mayo 3, 4 7|8.
500 Rafaelitas, Mayo 3, 6 5|8.
100 Chacaltaya, Mayo 3, 14.
500 M. Francisca, Mayo 3, 7.

REMATE DE ACCIONES

En la segunda rueda de hoy se rematará en la Bolsa de Comercio 21 acciones de E. Peñón; 100 Chañarcillo, 12 Totoral y 31 Azucarera de Penco, para la mala del 19 de Abril y 20 Banco Italiano, Serie A.

FERIA PEDRO DONOSO y Cía.

HUERFANOS 1225. — CASILLA 521 — TELEFONO INGLES 3451 — TELEFONO INGLES DE LA FERIA 339 (ESTACION)

Precios corrientes de la Feria de Animales del 11 y 12 de Abril de 1923.

Terneros de pie gordos, 40 a 80.
Terneros 1 año mest., 90 a 120.
Novillos 1 1|2 año mest., 130 a 165.
Novillos 2 años mest., 190 a 230.
Nov. 3 años mest. flac., 240 a 280.
Nov. 3 años mest. 12 gord., 290-360.
Nov. 3 años o más, mest. gord. 380 a 475.
Vaquillas 1 año, mest., 95 a 125.
Vaquillas 2 años mest. de lech. 230 a 310.
Vaquillas 3 a., mest. serv. de lech. 320 a 385.
Vacas mest. flacas, 160 a 220.
Vacas mest. 1|2 gord., 240 a 300.
Vacas mest. gordas, argent., 400-495
Vacas par. mest. flac. lech., 280-390.
Vacas par. mest. lech., 420 a 750.
Torunos 1|2 gord., 320 a 370.
Torunos gordos, 380 a 430.
Bueyes flacos, 190 a 260.
Bueyes mest. 1|2 gord., 280 a 360.
Bueyes gordos, 370 a 420.
Bueyes mest. gordos, 450 a 580.
Bueyes de trabajo, 320 a 380.
Bueyes mest. de trabajo, 420 a 520.
Caballos, 50 a 600.
Yeguas, 55 a 490.

Venta al peso

Novillos mest. gordos, 0.70-0.81 k.
Bueyes gordos, 0.68 a 0.79.
Vacas gordas, 0.78 a 0.93.
Torunos gordos, 0.60 a 0.68.

MATADERO PUBLICO

ENCIERRA DE HOY

Ganado mayor		Ganado menor	
Bueyes	27	Corderos	1.250
Novillos	92	Cerdos	278
Vacas	66	Cabros	12
		Terneros	116
Total	481	Total	1.656

LOCAL
PARA OFICINA
Se arrienda en calle Santo Domingo 1124, casi esquina Bandera. **CANON: $ 250.**
Tratar: **BANDERA 598**

TRIBUNALES DE JUSTICIA

MOVIMIENTO HABIDO EN 12 DE ABRIL DE 1923

CORTE SUPREMA

Primera sala

5 de ayer, Luis E. Zúñiga contra Víctor Behmn G., en acuerdo; Red. señor Moreno; 1 Recurso de amparo de Guillermo Balbontín, fallada, confirma resolución.
Las demás no vistas.
Alegaron:
Don Miguel A. Calvo S., por el recurso y don Amador Alcayaga A., contra el recurso en la continuación.

Segunda sala

1 Régulo Valenzuela Riveros y Juan María Zalles contra Jorge Riveros Casos, en acuerdo.
Las demás no vistas.
Alegaron:
Don Juan López y don Carlos Montecinos, por el recurso y don Alfonso Freile Larrea, contra el recurso.

TRIBUNAL PLENO

2 Recurso de queja de Domitila Montero, en trá ite.
Las demás no vistas.
Falada de acuerdo: Antonio M. Navarro y otro con Alberto Pérez y otro, sin lugar fondo; Red. señor Anguita.

CORTE DE APELACIONES

Primera sala. — Señor Ruiz

1 Contra Nicolás Aguirre, Sofía Balcázar y Telema Aguirre, mal anunciada; 2 Contra Abraham Carrasco, aprobada; 3 Contra Alfonso Román, aprobada; 4 Contra Manuel Contreras, aprobada; 5 Contra Cristóbal A. Riera, confirmada; 6 Contra Raúl Echeverría, confirmada con declaración; 7 Sumario por suicidio de Bernardo Medina, aprobada; 16 Contra Antonio Jacial, suspendida. 17 Contra Juan Cagnino, suspendida.
Secretario, el señor Fabres.
Agregada: Contra E. Vargas y otros, en acuerdo.
Alegaron:
Don Belfor Fernández por la confirmación, en la 5.a; don René Sánchez por la revocación, en la 6.a; don Fernando Palacios, don Guillermo Celedón y don Lautaro Benham por los reos, en la agregada.
De acuerdo: Alfredo Brand con Ferrocarriles del Estado, revocada.

2.a Sala.— Relator, señor González C.— 1. Juan de D. Araya con Banco Garantizador de Valores, suspendida; 2. Sociedad de Beneficencia de Santiago con Alejandro Rosselot, confirmada con declaración; 3. Luis Benavente con Empresa de los Ferrocarriles del Estado, suspendida; 4. R. Valdés con A. Zepeda, confirmada; 5. Juana Lavín con Aleles Gigliario, acuerdo; 6. Félix Garay con Empresa de los Ferrocarriles del Estado, suspendida; 7. Nicolás A. Correa, capellanía, redacción pendiente; 8. Banco Garantizador de Valores con Suc. Salas, suspendida; 9. Tomás Eduardo Marmat, trámite; 10. Daniel Ortúzar con Julio Green, trámite; 11. Delfín Gundelach con Empresa de los Ferrocarriles del Estado, suspendida.
No vistas las demás.
Alegaron:
En la 2.a don Agustín Zegers con don H. Salas S.
En la 4.a don Luis Varas Gómez, confirmando;
En la 5.a don Arturo Ramírez con don Juan López.
En la 7.a don Bernardo Salas A. con don Arturo Ramírez.

3.a Sala.— Jueves 12, señor Gutiérrez.—1. Carlos Lahiz con G. Amsinck y Co., suspendida; 2. Gustavo Bowsky con Carlos Lahzt, suspendida; 3. Humberto y Alberto Honorato Becerra con Reinaldo Boza, sucesión de Belisario Boza y Carmela Arrieta v. de Klein, es parte de la Caja de Crédito Hipotecario, sin tribunal; 4. José Olegario Lillo con Amador Urbina, suspendida; 5. Fabio de Petris, recurso de hecho, en acuerdo; 6. Fisco con José Ramírez, mal anunciada; 7. Guillermo e Ismael Edwards Matte con Francisco Méndez Bintmelis y Méndez y Co., pendiente; 8. Id. id., id., pendiente; 9. Id. id., id., pendiente; 10. Artemio Espinosa con Carlos Schmidt, en acuerdo; 11. Fisco con Pedro Avila, suspendida; 12. Banco Español de Chile con Puelma y Lavín, suspendida; 13. Carlos Gide con Compañía de Seguros The Alliance Assurance Company, no vista.
La 3.a del Miércoles, Santibáñez con Raicevich, improcedente.
Secretario, el señor Alcalde.
Alegaron:
Don Miguel Contardo con don Juan López, en las N.os 7, 8 y 9;
Don José D. Gajardo con don Neftalí Cruz, en la 10;
Don Domingo Rivera con don Agustín Vásquez, en la continuación.

4.a Sala.— Relator señor Bernales.— 1. Juan Arlegui, aprobada; 2. Recurso hecho, Enrique Marín, ha lugar; 3. Enrique Bergheresi con María M. Parra, confirmada; 4. Alfredo Quast Faslen con Sofía Erazo, acuerdo; 7. Andres Vaccaro con Juan E. Concha, suspendida; 8. Luis Muñoz G. con Andes Exploration, mal anunciada; 11. Barack Canut de Bon con Virginia Robles, mal anunciada; 12. Antonio Grandal con Edelmira Albizú, mal anunciada.
No vistas las demás.
Alegaron:
En la 2.a don Euspide Letelier con don Jorge Costa.
En la 3.a don Eduardo Grez Padilla, aprobando.
En la 4.a don Washington Bannen, revocando.

Ternos Casimir Fantasía

pura lana para niños, de 6 a 12 años, hechura Sport y Cazador, a $ 60.00.

SOBRETODOS "RAGLAN"

con jockey en Gabardina inglesa, pura lana, para niños, de 6 a 12 años, a $ 110.

SASTRERIA LA CAMPANA

DELICIAS 3151, ENTRE CHACABUCO Y ZAMBRANO

Instrucción Cívica

De acuerdo con el programa y con el cedulario del bachillerato, po

AMADOR ALCAYAGA Y ELEODORO FLORES

4.a Edición aparecerá esta Semana

Pedidos a la

Casa Editorial y Librería "MINERVA"

AHUMADA 39 Y 43 — CASILLA 1419

13-A

Cuerpo de Carabineros

RECLUTAMIENTO

El Cuerpo de Carabineros admite voluntarios para los Regimientos del Norte, siempre que reunan los requisitos siguientes:
a) Saber leer y escribir;
b) Haber hecho el Servicio Militar Obligatorio, y
c) Presentar carnet de identidad.
Los aspirantes a carabineros, deben concurrir al Regimiento Escuela, Cantón Providencia, diariamente, de 10 a 12 M.

EL COMANLANTE GENERAL.

A-11

Muebles

de todas clases a precios sumamente bajos y con grandes facilidades de pago, vende la

MUEBLERIA SUD - AMERICANA

SAN DIEGO 957

14-A

Quinta para Hotel

Ofrecemos en Llolleo, propiedad de 5.000 metros, con 3 frentes a las calles principales, al lado de la Estación; con jardines y parques. Vista al Puerto, luz eléctrica y agua potable y desagües. Se aceptaría como parte de precio participación en un hotel de primera clase, que sería un espléndido negocio, dada la necesidad de un Hotel a la moderna para el Puerto.

GUZMAN, SILVA y Cía.

HUERFANOS 1243

A-13

Sobretodos

Hechos, desde . . . . $ 80.00
De medida, desde. . $ 150.00

14-A

De buena calidad, ofrece:

JUAN Fco. GIMENEZ

San Diego esq. Eleuterio Ramírez

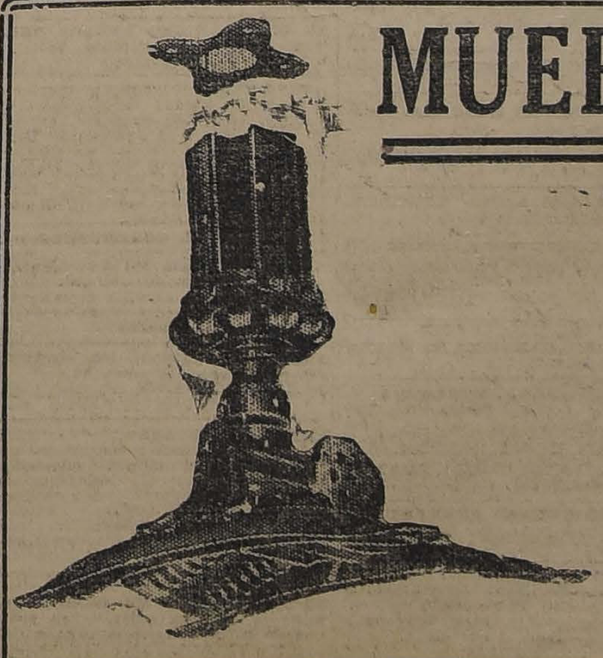

MUEBLISTAS!!

Tornillos para Sillón Americano

Ofrece a $ 36 c|u.

La Mercería Colón

ESTADO 202

casilla 3484 Teléfono Inglés 3394

Río Molleda & Co.

FERROCARRILES DEL ESTADO

(N.o 23) PROLONGACION DEL TREN 29|30 HASTA MONTENEGRO

Desde el 15 de Abril inclusive, el tren 29|30, entre Alameda y Tiltil, prolonga su recorrido hasta Montenegro, sujeto al siguiente horario:
Tren N.o 29: Sale Montenegro 8.00; llega Alameda, 10.00.
Tren N.o 30: Sale Alameda 16.50; llega Montenegro 18.06.

EL JEFE DEL DEPARTAMENTO DE TRANSPORTES.

A-12

Se solicitan propuestas públicas por la obra de mano del refuerzo del puente Cachapoal.
Bases y antecedentes en la oficina del ingeniero del 2.o Distrito, de 3 a 4 P. M. (Estación Alameda).
Las propuestas se abrirán en la oficina del Administrador de la 2.a Zona, el día 25 de Abril, a las 4 P. M.

EL ADMINISTRADOR DE LA ZONA.

Ab.—25

Pídense propuestas públicas para la adquisición de los siguientes muebles:
1 Estante.
5 Mesitas para máquinas.
1 Archivador de 400 cajones con apretadores de fierro.
1 Archivador chico con apretadores de fierro.
Bases y antecedentes en la Sección Control de Entradas. Máquinas Hollerith, Departamento de Contabilidad, Bandera 575.
Las propuestas se abrirán el 14 del presente a las 15 A. M.

DEPARTAMENTO DE CONTABILIDAD.

Ab.—13

LOS DE COMPRADOR O VENDEDOR AL TERMINAR LAS RUEDAS

TITULO	COMPRADOR Cantidad	COMPRADOR Precio	VENDEDOR Cantidad	VENDEDOR Precio
BONOS				
[illegible]	....	....	1,000	92
1|2	20,000	98	....	....
1	....	....	1,000	103½
2	....	....	1,000	102
zador 8	10,000	86	....	....
ario 7-1	5,000	91	....	....
ario 7-2	10,000	93	....	....
ario 8-1	15,000	97	....	....
BANCOS				
[illegible]	....	....	3	215
a y del Comercio	....	....	200	15
Serie A	....	....	10	46
MINERAS				
Mayo 3	500	160½	200	161
aya, Mayo 3	500	14	200	14¼
[illegible]	1,000	1	....	....
[illegible]	....	....	200	24
aco	200	61½	300	62
da, Mayo 3	500	2.95	500	3
o, Mayo 3	1,000	2¾	500	2⅞
de Petorca, Mayo 3	200	54	....	....
Mayo 3	200	448	....	....
ta, Mayo 3	....	....	200	65
Abril 19	....	....	100	7½
Francisca, Mayo 3	....	....	200	25½
e Industrial, Mayo 3	100	3	....	....
Blanco	....	....	200	18⅝
Elqui, Mayo 3	....	....	100	90
rtolo, Mayo 3	....	....	200	13¼
sé de Oruro	500	10½	....	....
la, Mayo 3	....	....	200	110
Abril 19	500	10⅛	500	10¼
SALITRERAS				
ras, May. 3 (ex-dividendo)	....	....	200	51
a, Mayo 3	....	....	200	38¼
Castilla, Abril 19	500	38	....	....
GANADERAS	....	....	500	18¾
a Grande	200	32	....	....
del Fuego, Mayo 3	....	....	500	96¼
SEGUROS				
ional	....	....	10	750
INDUSTRIALES				
o El Melón	....	....	100	37
rías U., May. 3, (ex-divid.	....	....	200	38
Santiago	....	....	23	48
[illegible]	....	....	200	10½
y Cartones	100	132	....	....
a de Penco	200	37	200	37½
[illegible]	....	....	10	105
el Mar, Mayo 3	500	33	....	....
DIVERSAS				
Hípico	1	3,700	....	....
Izquierdo	....	....	100	125
a San Bernardo	....	....	30	131
apores, Abril 19	....	....	200	37
all	5	92	....	....
fo Comercial	....	....	50	46½
PETROLIFERAS				
ta	....	....	1,000	0.30
tas, Abril 19	....	....	200	6¾
CIERRE A LAS 5 P. M.				
[illegible]		37.20	....	37.40
[illegible]		188.00	....	188.50
por oro		12.90	....	13.00
Mayo 3		....	....	159½
ada, Mayo 3, transacción.		62	....	....
ua, Mayo 3, transacción		446	....	....
artolo, Mayo 3		....	....	12¾
lla, Mayo 3		....	....	109½
gasta, Mayo 3		....	....	51
a, Mayo 3		....	....	38
o "El Melón", Mayo 3		....	....	37

GONORREA

42 y demás afecciones, a las vías urinarias, atáquelas con inyecciones y cápsulas a la vez. En un mismo envase y por un solo precio. 42

Recomendado por los médicos.

VENTA EN TODAS LAS BOTICAS.— SOLICITE PROSPECTOS
Depósito: BOTICA BENTJERODT, Ahumada esquina Plaza Armas.
Casilla 7541.

AVISOS ECONOMICOS

AVICULTURA Y CULTIVOS

CRISANTEMOS PRIMERA CLASE, gran variedad, precios bajísimos, vendo. Macul 2620. A-15

CANARIOS HOLANDESES SE VENden. Huérfanos 1616. A-14

AUTOMOVILES Y CARRUAJES

ESCUELA PRACTICA DE CHAUFfeurs-mecánicos. Cursos rápidos, enseñanza por sus dueños, varias marcas. Vicuña Mackenna 386. 8-Junio

AUTOMOVILISTAS FORD: Ofrezco gran surtido de repuestos legítimos, con descuentos favorables al comprador. San Pablo 3236, próximo a Matucana. 23-Abril

ESPINA Y GUAJARDO, MECANICOS, se encargan de toda clase de trabajos de torno, soldadura autógena, electricidad y mecánica en general. Pedregal 7. Teléfono 1387. 14-A.

VENDO FORD PERFECTO ESTAdo, con muy poco uso. Mapocho 1166. A-13

VENDO HUDSON SPEEDSTER, perfecto estado. Bandera 249. Casilla 59-D.— F. Z. 13-A.

VENDO AUTO FORD, EN BUEN estado. Verlo: Av. Independencia N.o 447. Tratar: Portales, C. General N.o 17. Ab.—12

COMPRO DE OCASION CHASSIS usados de máquina fotográfica de 9x12. Por carta: A. S., Casilla 81-D. A-14

AUTOS BUICK FLAMANTE, WINton, Dodge tres, Ford turismo y sport, Chandler turisco y cerrado, diversos otros vende bajísimos precios. Feria Comercial. San Antonio 816. 13-A.

AUTOMOVIL DE TURISMO BUENA marca deseo adquirir en permuta con quinta en Ñuñoa, con árboles frutales. Dirigirse: J. A. V. Casilla 2882. A-13

VENDO AUTO CAMION FORD. — Tratar: Lira 191. 13-A.

COMPRO AUTO TURISMO BUENA marca, precio de ocasión.— A. M., Casilla 3649. A-14

REPARACIONES AUTOS, MITAD costo, recibe la Feria Comercial, taller a cargo competentísimo técnico, don Alfonso Ojeda, ex-mecánico Escuela Aviación. San Antonio 816. A-14

AUTOMOVIL CERRADO, CARROcería americana, con partida, compro de ocasión.— F. C., Casilla 817. A-14

COMPRO BICICLETA DE OCAsión. San Antonio 796.

MECANICA, SOLDADURA AL OXIgeno, herrería, tapicería, pintura y reparaciones de automóviles en general ejecuta el "Gran Garage Ramírez". Phillippi 76 (cerca Estación Central). A-15

PARA FORD VENDO BOBINAS, guarderas, farol, etc. Eyzaguirre 1162.

AUTOMOVIL, CON GARANTIA automóvil, facilito dinero. Interés bajo. Cuevas 940.

FORD FLAMANTE GARANTIDO vendo. Verlo toda la mañana. Padura 1373. 14-A

VENDO DOS MARCAS CHASSIS, un motor completo, un radiador y otros varios para Ford. Verlos: en Carrera 449. 15-A

FLAMANTE FORD SPORT, DOS asientos, ruedas alambre, repuestos garantidos, toda prueba, por apuro, véndese $ 2,400. De 10 a 12, en Gálvez 126.

LLANTAS USADAS DE AUTOCAmiones, recortes de fierro V., doble T., compro. Rosas 1758. A 15

FORROS POCO USO, SIN PESTAña, 3½ x 4, vendo. Rosas 1758. A-15

DE OCASION: CAMION GRANDE, dos ruedas, caballos y arneses, vendo. Franklin 550. 14-A

SE VENDE UN OMNIBUS ACTUALmente en servicio. Tratar: Morandé 861. A-14

AUTOCAMION PARA PASAJEROS, listo para trabajar, perfecto estado, necesito comprar. Ofertas: Dasaque, Casilla 81-D. 13-A

BICICLETAS, BUENAS MARCAS, tengo surtido constantemente en todas clases y portes, especialmente para señoritas y niños. Hago reparaciones de bicicletas en general. Vendo toda clase de accesorios. Arriendo bicicletas. Brasil 15. San Diego 927. Avenida Matta 888. 24-A.

SIDECAR INDIAN, COMPRO. 10 de Julio 1450. A—14

NECESITO COMPRAR DE OCAsión un cochecito de guagua, grande. Victoria 801.

TUPI AMERICANA VENDO $ 180. Sotomayor 45. A-13

COCHECITO IDEAL, NUEVO CON o sin arneses vendo. Mapocho 4202. De 11 A. M. 2 P. M. 14-A

VENDO COCHE MAIL CART, CON arneses en perfecto estado. Esperanza 1038. 15-A.

VENDO VICTORIA UNO O DIEZ. Cochrane 1471. 14-A

VENDO VICTORIAS UNO O DIEZ. Cochrane 1471. 14-A.

AMERICANOS BARDEAU Y THIEme y Liebe, vende puestos Feria Comercial. San Antonio 816. 13-A.

COCHES, VENDE GRAN OCASION Feria Comercial, dos americanos, un faeton, siete victorias, breack, varias carretelas, diversos otros. San Antonio 816. 13-A.

VENDO COCHE DE TROMPA, ID. de dos ruedas, perfecto estado. Independencia 1728. A-13

SE VENDEN 2 CARRETONES DE reparto y dos choreros con sus caballos aperados. Barraca Bío Bío, Esperanza 49. 14-A.

VENDESE CARRETELA APERAda con caballo. Sargento Aldea 1202. A-13

VENDO CARRETELA NUEVA CON muy buena ferretería. Picarte 223. A—13

VENDESE CARRETELA. LIRA 918. 13-A.

CARRETONES DE GOLPE, ESPEciales para trabajo pesado, muy sólidos, véndese de ocasión. También realízase una firme carreta. Avenida Las Quintas esquina Bilbao. A-15

CARRETELA NUEVA, FIRME, vendo. Sazié 2970. 13-A.

[illegible]

VENDO CARRETELA LECHERA, sin reparto. Tratar: Mapocho 3182. A-14

COMPRO CARRETELA. PRESENtar: Gay 2778. A-14

ARRIENDOS (Necesitan)

NECESITO DOS DORMITORIOS, cocina independiente, casa honorable. Dirigirse: Fontecilla 78, teléfono 101, Central. 13-A.

NECESITO CASA EN BASCUÑAN Guerrero y Molina o en San Diego y Arturo Prat, pasado Matta. Dirigirse: Pedro Valdivia 859. 14-A.

ARRIENDO CASA-QUINTA COMUna Quinta Normal o Yungay. Escribir: D. S., San Pablo 2366. A-17

CABALLERO EXTRANJERO, HOnorable, necesita departamento confortable de 2 piezas sin pensión con o sin muebles, indispensable baño. Casilla 106 D. 13-A

EXTRANJERO NECESITA LOCAL para pastelería con habitación barrio comercial. "Nación".— A. S. N. 13-A.

TOMO EN ARRIENDO CITEES, grupo casitas. Avenida Campo Marte 175. 13-A,

NECESITO ARRENDAR CASA POca familia con entrada para auto. Dirigirse indicando precio a Latorre, Moneda 2888. 13-A.

MATRIMONIO EXTRANJERO NEcesita arrendar para el mes de Mayo, casita en bajos, tres a cuatro piezas y dependencias, con luz eléctrica y gas, cerca calle Molina o Echaurren. G. F. Casilla 2325.

NECESITO CASA BARRIO ALTO hasta $ 500. Escribir: San Bernardo. Eduardo Garín.

NECESITO CASITA CINCO DEPARtamentos, próxima Cerro o Vicuña Mackenna. Dirigirse: R. A. Alex, casilla 90-D. 14—A

ARRIENDOS (Ofrecen)

SE ARRIENDA UN DEPARTAMENto a profesional o caballero, a dos cuadras Plaza de Armas. Merced 632. 13-A.

[illegible] DOS PIEZAS PERSO- [illegible] ocupadas. Unión Americana 658.

SE ARRIENDAN BOXES PARA autos, Pasaje Lira N.o 18. 18-A

A MATRIMONIOS SIN NIÑOS O señoritas solas, arriéndase departamento tres piezas, en casa de familia honorable. Lacunza N.o 1414. A-30

$ 200, ARRIENDO TERCER PISO. Monjitas 344. Ab.—14

ALTOS ARRIENDASE, SAN FRANcisco 1474. Ab.—13

$ 700 ARRIENDASE CASA CENtral en Santo Domingo 597. Tratar: Merced 313. A-15

ARRIENDO DEPARTAMENTO 4 piezas, Avenida Condell 812, al lado carros sangre, Plaza Italia. A-15

$ 430, ARRIENDASE LA MAGNIFIca casa bajos. Serrano 333, próxima Alameda. 14-A

$ 225, ARRIENDASE. DOMINICA 450.

CASA 5 PIEZAS MUY BUENAS arriendo; verla toda hora. Toesca 2463, cerca Avenida España.

LUSTRIN TRES ASIENTOS DOY en arriendo. Bandera 199. 14-A

ARRIENDO CON LUZ, AGUA, CAsitas nuevas frente calle, dos, tres piezas empapeladas, mampara, cocina, patio, W. C. patente. Vicuña Mackenna 1471. 14-A

ARRIENDO LA CASA EN BAJOS, Rosas 1456, muy cómoda y aseada. Tiene salón, comedor, gran hall, 7 dormitorios, tres cuartos de baño anexos a los dormitorios, gran galería, gran patio con parrón frutal y jardín, dependencias, gas y luz eléctrica. Verla: de 10 a 2. Tratar: con su dueño. Rosas 1454. 14-A

ARRIENDO 2 O 3 PIEZAS, EN casa familia a caballeros honorables o estudiantes con o sin muebles. Lord Cochrane 1035. 14-A

$ 150, ARRIENDASE MEDIA CUAdra Plaza Armas oficina amoblada, dos departamentos, luz, teléfono, casilla, Compañía 1065.

VENDESE OFICINA AMUEBLADA, con derecho llave, ocasión, para profesionales y comerciantes. Compañía 1065.

PIEZA AMOBLADA. SERRANO 166. 14-A

ARRENDAMOS CASAS CINCO PIEzas, Camilo Henríquez 356, quedarán de propietarios.

SE ARRIENDA DEPARTAMENTO. Avenida España 60. 14-A

GARAGE O LOCAL GRANDE, PAra garage, deseo arrendar. Cas. 3974 15-A

EN $ 50, ARRIENDO QUINTA EN el Tropezón. Tratar: Torreblanca 890. 14-A

$ 550 ARRIENDO ESPACIOSA CASA altos, Santo Domingo, esquina. Tratar: Agustinas 1252. 15-M

$ 550 ARRIENDO CASA QUINTA 9 piezas habitación, 4 servicios. Parrones, gallinero, Vicuña Mackenna 535. A-14

ARRIENDASE LOCAL CON SUBterráneo, muy comercial. Santo Domingo 1031. 14-A.

CASA 5 PIEZAS, FUERA SERVIcio, arriendo. Avenida Matta 1460.

ARRIENDO PARA EL 1.o DE MAyo el mejor local para lechería y puesto de pan de Santiago. Avenida Matta 1452.

ARRIENDO LOCAL PARA NEGOcio, con habitación. Cochrane 545. Tratar: Nataniel 143.

OFICINAS ELEGANTES BALCOnes calle, arriéndanse. Ahumada 77. A—14

$ 150, 170 CSAS 6 PIEZAS NUEvas. Esperanza 455. 16—A

$ 125, 150 CASAS 5 PIEZAS NUEvas. Rosas 2203. 16—A

$ 125 ALMACEN CASA BARRIO particular, entregables. Rosas 2203.

$ 90 CASAS ESQUINAS, ALTOS INdependientes. Santa Rosa 1496. 16—A

$ 12 SEMANAL CASITAS CALLE, dos piezas. Santa Rosa 1496. 16—A

$ 8 SEMANALES CASITAS EMPApeladas, independientes. Santa Rosa 1365. 16—A

EN CASA NUEVA ARRIENDASE departamento independiente, toda comodidad. José Miguel Infante 1046. 14-A.

ARRIENDASE PIEZA AMOBLADA. Castro 624. 14-A

SE ARRIENDAN CASAS BARATAS de 5 piezas. San Diego 115. 14-A

$ 300 ARRIENDO COMODA CASA, 12 piezas, carro puerta. Chiloé N.o 2022. 14-A.

CASA HIGIENICA, DIEZ DEPARtamentos, gas y electricidad, arriendo. Marcoleta 39. 14-A.

ARRIENDANSE CASITAS HIGIEnicas con baños, 50. Castro 473. 14-A.

ARRIENDO ALTOS CENTRALES, recién terminados 875 pesos: San Diego 219. 14-A.

CASA SEÑORA SOLA ARRIENDA departamento a matrimonio sin niño. Maipú 462. 13-A.

$ 200, ARRIENDASE ALTOS 8 piezas. Mujica, esquina Seminario. Tratar: Recoleta 868. 14-A

ARRIENDO DEPARTAMENTO CAlle, matrimonio o jóvenes. Doy pensión domicilio. San Diego 122. A-13

$ 100 CATRE MATRIMONIO CON sommier importado, véndese. San Cristóbal 471. A-13

A DOS JOVENES ESTUDIANTES arriendo pieza amoblada. San Diego 272. A—13

EN CASA FAMILIA, SIN PENSIOnistas, arriendo departamento dos piezas. Prat 478. A—17

COMPRO O ARRIENDO PELUquería. Sama 1213. A—13

DEPARTAMENTO CUATRO PIEZAS y dependencias, arriendo. Nataniel 149. A—13

$ 260 ARRIENDO HERMOSA CASA nueva, deslinda con Quinta Normal, toda pintada al óleo, tiene seis piezas fuera servidumbre, hall, baño toilette, luz eléctrica, gas para cocina. Matucana 72. Tratar: en el 52-A, de 2 a 3. 13-A.

ARRIENDASE PIEZA CON BALcón, con o sin muebles a caballero solo. Sotomayor 142. 14-A.

ESQUINA COMERCIAL ARRIENdase. Molina, esquina Toesca. Tratar: Gay 2635. 13-A.

$ 580, NATANIEL 56, ALTOS MUY asoleados, hall y siete piezas, recién pintadas y empapeladas. Tratar: Nataniel 60. 15-A

ARRIENDO UNA PIEZA A PERSOna sola. Ñuble 874. A-13

SE ARRIENDA HERMOSO DEpartamento. San Francisco 352. 14-A

CASA FAMILIA, ARRIENDA DEpartamento, pensión, matrimonio, jóvenes. Catedral 3119. 14-A

SE ARRIENDA ESPLEIDIDAS piezas para profesionales o caballero solo. Agustinas 1060, 3er. piso. 15-A.

ALTOS ESPACIOSOS. SANTO DOmingo 846, arriéndase. Tratar: en los bajos. 14-A.

SE ARRIENDA UN DEPARTAmento a la calle con dos piezas para profesional o persona honorable. San Antonio 330. A-13

ARRIENDO CASA-QUINTA COMUna Quinta Normal o Yungay. Escribir: D. S. S., San Pablo 3366. 15-A.

$ 500 ARRIENDO ESPLENDIDA casa para industria, con habitaciones, San Diego 1854. A-13

ALHAJAS

¡¡NOVIOS!!: ARGOLLAS, ORO, 18 a 14 quilates, ofrece Relojería Sportman, $ 30. San Diego 780. Sucursal: San Diego 1523. 8-Abril

COMPRO JOYAS CUALQUIER VAlor, oro, platino y artículos plaqué. San Diego 460. A-24

COMPRO ORO, PLATA, PIEDRAS finas, boletos de empeño; trasformaciones de alhajas, composturas de relojes. Trabajos garantidos; precios módicos. Delicias 2552. 23-Abril

AL MEJOR PRECIO COMPRA PERmanentemente platino, oro, plata. Estado 56. A-28

ALHAJAS CON BRILLANTES grandes compro, permanentemente. Estado 56. Pago instantáneo. A-28

¡NOVIOS! ARGOLLAS, ORO, 18 A 14 quilates, ofrece Relojería Sportman, $ 30. San Diego 780. M-12.

COMPRO ORO, PLATO, ESTUCHES y brillantes, transformaciones de joyas composturas, relojes finos y cronógrafos, trabajo garantido, precio fuera de competencia. Fábrica de Alhajas, San Isidro 120. 14-A

ANIMALES

CONEJOS CONEJERAS. DETALLE ompleto de esta industria, por Carlos Echeverría C. Correo N.o 12, Santiago. En venta en todas las librerías. $ 5 ejemplar. 15-A

CABALLO BUENO DE TIRO SOLO, se vende. Verlo y tratar: Chiloé 1127. A-13

SE VENDE BONITA YEGUA ENsillada. Esperanza 56 B. A-13

VENDO CABALLO NUEVO, TIRO pesado, otro cochero. Lillo 337.

LINDO CABALLO TIRO SOLO. GArantido, vendo. Sazié 2970. 13-A.

VACAS RECIEN PARIDAS, HOLANdesas. Normandas, 15-18 litros, vendo. Sazié 2790. 13-A.

CABALLOS Y YEGUA MANSOS, de montura, sanos, garantidos; una potranca especial para tiro, vendo. Seminario 347.

COMPRA-VENTA VARIAS

SUELERIA, CURTIEMBRE ANGOra. Betún "Essex" en frascos, excelente calidad. Suelas, cueros, pesos y medidas legítimas. Prat 189. 23 Oct. 1923

LANA, GRAN LIQUIDACION A $ 35 arroba. Curtiembre Angora. Arturo Prat. 1.o Nov. 1923.

LANA, LANA; LLEGARON GRANdes partidas para colchones y tejidos. Precios, más bajos de plaza. A. Prat 189. 1.o Nov. 1923.

TARROS ACEITE LINAZA IMPORtados, pagamos $ 3 c|u. San Diego 1207. Franklin 1066. 5-Mayo

LA ANTIGUA FUNDICION ISIDOro Paulus, Bulnes 84, se traslada a fines del mes a Almirante Barroso (colegio) 764. 30-A

COMPRO ARMAZON Y MOSTRAdor para almacén, de 4 a 5 metros; un molinillo para café. Castro 472. A-13

BAÑOS, LAVATORIOS, BIDET, EXcusados, calentadores, lluvias niquelados, en realización. Delicias 1122. 16-A.

SE VENDE UNA ROMANA DE quinientos kilos, nueva. Cóndor 748. 14-A

ESCOPETA Y REVOLVER, BUEN estado, vendo barato. Libertad 78-A 14-A

SE VENDE GRAN ALMACEN Y bodega con depósito de licores, por no poderlo atender, sin derecho a llaves. Recoleta 430. 14-A

VENDO UNA PARTIDA DE CUARterola y sacos por cualquier precio y una yegua de tiro solo. Providencia, calle Vitacura N.o 6. 13-A

TAMBORES 55 GALLONES, LIMpios, sin defectos, vendemos de ocasión. Sazié 2974. 14-A.

PRISMATICOS ZEISS, VENDO, $ 240. Avenida Matta 1138. 13-A.

LECHE DESCREMADA SE VENDE cualquiera cantidad, especial para pastelerías, se entrega a domicilio a muy bajo precio. Pedidos: Casilla 79. Santiago. 15-A

ESTANQUE PARA AGUA, 10,000 litros, vendo muy barato. Compañía 1859. 14-A

BOLAS DE BILLAR VENDO DE ocasión. Independencia N.o 1101. 14-A

COCINA ECONOMICA, APROPIAda para pensión, vendo. San Diego 291. 13-A

COMPRO BOLETO DE AGENCIA De máquina de coser de pié. Merced 773. A-13

MOLINILLO PARA CAFE, VENdo. San Alfonso 856. A—13

EXCUSADOS COMPLETOS, REglamentarios y todos sus accesorios: $ 87.90. Almacén Sanitario, Delicias 1122. A—13

SE VENDE UNA PARTIDA CAJOnes vacíos a precio de ocasión. San Pablo 1128. 13-A.

ESTANTERIAS DE VIDRIO, VItrina y mostrador, vendo de ocasión. San Diego 1448. A—13

COMPRO BRONCE Y COBRE. Brancería Bove, San Antonio 46. A—16

VENDO ROMANA FAIRBANKS DE 700 kilos. Picarte 223. A—13

VENDO ROMANA HOWE DE 2,000 kilos, de palanca. Picarte 223. A—13

CACHUREO VENDO. VICUÑA Mackenna 900. 14-A

COBRE Y BRONCE GRUESO VIEjo compro al mejor precio. Libertad 58. 14-A.

OCASION VENDO LAVATORIOS para peluquerías. Nataniel 24. 13-A.

DE OCASION COMPRO COCINA económica. San Diego 842 A.

2 CARPAS GRANDES COMPRO. Ofertas: Casilla 659. A-15

VENDO COCINA GAS DOS PLAtos, con horno, barata. Serrano 92.

COMPRO RELOJES DESCOMPUEStos de bolsillo, pulseras de oro, plata y piedras finas. Recoleta 138.

LEÑA DE MONTE SE VENDE por carros, calle Pedro Montt 2156. 14-A

VENDEMOS MESONES, ESTANterías y mesas para cortadores. — Montevideo 554. 14-A.

LAVAPLATOS FIERRO ENLOZAdo, realizo. Almacén Sanitario. Delicias 1122. 14-A

LLUVIAS NIQUELADAS, DOS LLAves, servicio, frío y caliente, con cortina, realizamos. Almacén Sanitario. Delicias 1122. 14-A

ROMANAS, CAJAS FONDOS, prensas copiar, mamparas oficina, escritorio. Bandera 848-12.

COCINA ECONOMICA CON CALDEro buen estado vendo. Maruri 536.

VENDO HERRAMIENTAS HERRERía y gasfitería, taladro, tornillo, fragua, etc. Santa Isabel 80. A-15

VENDO CARPA PARA AUTO $ 150 Mojica 99. Almacén la Estrella. A-14

PRENSA PARA COPIAR. BICICLEta para niñita. Vendo ocasión. Francisco Bilbao N.o 507. Providencia. A-14

PESA, ARMARIO, MOSTRADOR chico. Vendo, Molina 466. A-13

PASTO 1.er CORTE COLISA LIVIAna a $ 10. Directamente de fundo vendo. — Avenida Matta 930. 14-A

VENDO PESO MOSTRADOR $ 45. Aldunate 1541.

SILLA MONTAR INGLESA APErada, vendo regalada. San Isidro 1573.

NECESITO COMPRAR DE OCAsión montura a la chilena, buen estado. Huemul 1287. 14-A

COCINA ECONOMICA CHICA VENdo. Bulnes 70.

VENDO COCINAS BARATAS. Erasmo Escala 3235. 15—A

FRASCOS GRANDES, COMPRO. San Diego 228.

LEÑA A 1.50 SACO, VENDESE. Camilo Henríquez 356.

COMPRA-VENTA NEGOCIOS

SE VENDE CARNICERIA, CALLE Bilbao, esquina Sazié. 13-A.

VENDESE BAR RESTAURANT, clasificado 2.a categoría, libre 200 metros; ventas: 400 diarios. Diez de Julio 150. 13-A

VENDO LAVANDERIA ACREDItada. Serrano 308. A-13

SE VENDE UNA CHANCHERIA, buen negocio y en muy buena situación. Santa Rosa 601. A-13

HABIENDO COMPRADO EL BARRestaurant Berlín al señor Gustavo Meissner, San Pablo 2042, no respondo por cuenta ninguna pasado tres días.—Emilio Domeisen. A-13

SE VENDE EL NEGOCIO DE ABArrotes y cigarrería, con o sin mercaderías, ubicado en Bandera 872. A-13

EN CENTRO DEMOCRATA SE vende billar y cantina, por no poderlo atender. San Pablo 1771. Tratar: en la tarde. 14-A.

HAGO TRASPASO NEGOCIO Chanchería barrio muy comercial. Buenas ventas. Diez de Julio 41. A-13

VENDO PENSION CON PIEZAS para alojados de ocasión, por salir fuera de Santiago. Chacabuco N.o 6. 14-A.

POR CAMBIO DE NEGOCIO VENDO almacén cité Lacunza, situación inmejorable, ventas comprobadas. A—13

COMPRO HOTELITO AQUI O PROvincia; contestar Correo 3.— M. Salinas. 16-A.

8,500 VENDO NEGOCIO ABARROtes con espléndida casa para familia, con contrato, arriendo muy barato. San Diego 1471. 13-A.

SE VENDEN CASAS DE PENSION por la mitad de su valor. Clasificadas en 2.a categoría. Eyzaguirre N.o 852. 13-A.

CARNICERIA COMPRO CON CAsa habitación y regular venta. Cochrane 698. 13-A

OCASION VENDO RESTAURANT 2.a categoría, mitad su valor por ausentarme de Santiago. Chacabuco 26. 14-A

NEGOCIO DE VERDURAS CON carretela, dos caballos, buena venta, vendo gran ocasión. Libertad 13. 14-A.

SE VENDE BAR RESTAURANT, Santa Isabel esquina Camilo Henríquez. A-14

VENDO NEGOCITO MUY CENtral. A. Prat 1383. A-14

VENDO NEGOCIO VERDURA, fruta, arriendo barato, muy buena venta. Bien situado. Castro 684. A-14

VENDO PASTELERIA, FRUTERIA, cigarrería, lustrín, apuro ausentarme. Bandera 848. A-14

SE VENDE GRAN ALMACEN Y bodega con depósito de licores, por no poderlo atender, sin derecho a llaves. Recoleta 430. A-15

EN PUEBLO DE PORVENIR VENdo biógrafo, auto de arriendo con taller de carrocería y mecánica. G. L. López. San Vicente e Tagua-Tagua. A-22

POR AUSENTARME DEL PAIS vendo Hotel-Restaurant "Cervantes" con cantina, nueve piezas amobladas, sitio céntrico alegre, con vistas a la Plaza Almagro. Inés de Aguilera 1126. A-14

VENDO ALMACEN ESQUINA CON depósito vino, luz eléctrica, poco capital. Luis Beltrán 1484. Providencia. A-14

POR CONCLUSION NEGOCIO VENdo vacas buenas lecheras. Bilbao 223. A-14

VENDO BUEN BAR-RESTAURANT buena posesión. Tratar: Puente N.o 764, Librería. A-15

BURRA LECHERA SE VENDE con su cría, en $ 60,000, porque ya no la necesitamos. Costó el doble hace un mes y medio. Santa Rosa 62. 14-A

VENDO LAVANDERIA. VERGAra 775.

VENDO CARNICERIA, CHANCHEría y verdulería con clientela acreditada, con derecho al contrato, por cinco años, por enfermedad de su dueño. Verla y tratar: Avenida Matta, esquina San Francisco. 18-A

VENDESE NEGOCIO ABARROTES, Rivera 1408, esquina Maruri; derecho casa habitación, con contrata. 14-A

VENDO NEGOCIO DE ALMACEN Y frutería, San Francisco esquina Eyzaguirre N.o 602. A-14

$ 800 VENDO CARNICERIA Y VERdulería. Jotabeche 159. A-15

DESPACHO VENDO MUY BUENA situación. Tratar: Gay 2532. 13-A.

VENDO DEPOSITO VINOS, CON patente nueva. Gálvez 1135. 16-A

ESTABLO VENDO, OCASION. LIRA 279. A-13

DIVERSOS

HOJAS GILLETTE, NAVAJAS, TIjeras, afílanse. Portal Fernández Concha. Kiosko 9 1|2. 26-O-1923

EL ANTIGUO DEPOSITO DE BOtellas y metales, Martínez de Rozas 2057, avisa a su distinguida clientela atenderá como siempre en su nuevo local, Almirante Barroso 831. A-31

DENTISTA ALFREDO MUÑOZ LObos. Extracciones sin dolor; somnoformo, puentes, placas. San Diego N.o 307. Mayo 15

SE ENCERAN PISOS Y SE ASEAN casas. Morandé 810. 4-Mayo

¡MODISTAS! LLEGO MOSTACILLA en todos tamaños y colores, de moda; precios bajísimos. Fábrica de pantallas, Bandera 12. 13-A

COMPRA DE COLECCIONES DE sellos por importantes que sean. Estudio Filatélico. Agustinas 1040. A-18

SE COMPRAN LOS SELLOS CHIlenos por cientos y miles. Solicite lista de precios. Agustinas 1040. A-18

¡¡ZAPATEROS!! PIERDA VEINTE minutos de tiempo y le reportará diez por ciento de economía. Diríjase hoy mismo a la Suelería El Cóndor, examine la calidad de sus artículos e impóngase de sus precios, que son los más equitativos. San Pablo entre Herrera y Maipú. A-13

$ 148, TERNOS, SOBRETODOS FInos, ofrece: "Cooperative Sastrería". Agustinas 877. 19-A

SASTRERIA H. LOPEZ. MORANDE 281. Recibe hechuras desde 90 pesos y toda clase de virados. 13-A.

ALCAYAGA HNOS. TAPICERIA general, ofrecemos buen tapicero a domicilio. Correo 3. Casilla 5002. A-22

EMPRESA DE ASEO. "VACUUM Cleaner", Lavamos y sacudimos toda clase de alfombras, encerados de pisos parquets, desinfecciones de casas particulares, colegios, teatros, iglesias. Limpiamos alfombras y muebles a domicilio, con máquinas eléctricas. Vacuum Cleaner. Teléfono Inglés 3941. Oficina, San Diego 106. 13-A

SE DESEA SABER DE CLARA Vergara; se ruega a quien tenga noticias de su paradero. Escriba a Correo N.o 12. J. A. Ab.—13

CATRES, COLCHONES, SOMMIERS, muebles de todas clases, precios rebajados ofrece el depósito central de la Fábrica. Ahumada 28. 16-A.

VENDO DISCOS BARATISIMOS. — Carreras 415. 17-A.

GRAN RODEO EN EL PARQUE Cousiño, para el 14, 15 y 16 de Abril. A las personas que deseen instalar ramadas se les avisa que pueden solicitar locales en las tribunas del Parque a cualquiera hora. Allí mismo se facilita gratuitamente locales para la exposición y venta de arreos para huasos, como ser: monturas, chamantos, riendas, lazos, taloneras, etc. A-13

A DAVID ROJAS GONZALEZ SE le necesita. Casilla 7544. 13-A

CRIN DE CABALLO COMPRA constantemente, pagando los más altos precios. Moneda 3095. 14-A

COMPRO DE OCASION CHASSIS usados de máquina fotográfica, de 9 x 12. Por carta: A. S., Casilla 81-D. 15-A

SE NECESITA AL SEÑOR ERNESto 2.o Bahamondes, en Botica Francia. Estado N.o 154. 13-A.

VIDRIERIA "IRIS" ARTISTICA Y económica. San Pablo 1352. 14-A.

CAJAS REGISTRADORAS DE ocasión. Varios modelos. Garantía perfecto funcionamiento. Facilidades de pago. Composturas. Bandera 109. 16-A.

SOCIEDAD UNION COMERCIAL.— En conformidad con el artículo 37 de los Estatutos sociales, cítase a los señores socios a junta general ordinaria para el Domingo 15 del presente, a las 2 P. M., en calle Estado N.o 33.—Santiago, 12 de Abril de 1923.—El secretario. A—15

NECESITO SABER DE ELOISA Vergara Cabrera. — Sara Cabrera. Aldunate N.o 1447. A—14

ANTIGUEDAD, VENDO RICO chal de ternó. Compañía 1690.

TEODOLITO BUENA CLASE COMpro ocasión. Casilla 7544. A-15

LA MARCA "LENGUAFONO", HA sido transferida a la Delaware Corporation de Nueva York. 23-A

ALFOMBRAS: LIMPIA, LAVA, arregla, guarda, pintura, aseo, encerados, pisos, hace la Higiénica Vacuum Cleaner. Maestranza 918. Teléfono 430. 15-A

VIOLIN SALZARD, OCASION CON caja y arco en $ 150, Ahumada 458. A-15

VIOLIN PARA NIÑO, MUY FINO, con caja y arco. Véndese ocasión, en $ 150. Ahomada 358. A-15

DUEÑOS DE BILLARES, MANDEN su dirección para remitirles regalo última novedad. — Casilla 1845. A-13

NECESITO ARRENDAR UN PIAno de estudio. Victoria 801.

TACNA Y ARICA, URGENTE NEcesito a los ex-guardianes de ésa, del año 1910, 1911 y 1912. Tratar: Delicias 2791 o por carta: A. C. U. 14—A

HOTELES Y PENSIONES

CASA FAMILIA HONORABLE, arrienda pieza con o sin muebles; con pensión. Precio módico. Alameda 2314. 20-A.

NO HAY QUIEN PUEDA COMPEtir con la Pensión "El Plata", de Camilo Rochil, San Pablo 1171. Desde hoy doy almuerzo o comida, 5 platos, comida sana, abundante, postre y café con media botella de vino Santa Carolina; sólo por $ 2. ¡Ver para creer!. 13-A

EN CASA DE FAMILIA SE arrienda pieza amoblada, con pensión, frente Plazuela Manuel Rodríguez. Grajales 2154. 22-A

¡¡ATENCION!! 110 PIEZAS AMOblaDas, desde $ 2.50. Comida con vino, $ 2. Gran Hotel Buenos Aires, de Luis Carbone, Delicias 2921. Jun. 20

COMPAÑIA 1439, OFREZCO PIEzas estudiantes. 14-A

CASA HONORABLE SIN PENSIOnistas, arriéndanse dos piezas matrimonio. Dardignac 174. 13-A.

ARRIENDASE UNA O DOS PIEzas calle, pensión. Nataniel 159. A-13

FAMILIA HONORABLE PROPORciona pieza y pensión. Recoleta 764. A-15

PENSION DE MESA DARIA A CAballero honorable, comida de familia, centralísimo. Miraflores 130, altos. 13-A

FAMILIA HONORABLE OFRECE piezas, pensión. Compañía 2519. 16-A.

FAMILIA HONORABLE DA PENsión con o sin piezas. Rosas 1519. 14-A.

ARRIENDASE PIEZA, PENSION de mesa, $ 70. San Francisco 170. 13-A.

CASA RESPETO ARRIENDASE pieza con pensión. Prat 187. A—14

BUENAS PIEZAS AMOBLADAS con pensión arriéndase. Moneda 741. 14-A.

SE ARRIENDA UNA PIEZA CON pensión a caballero solo. Nataniel 146. A—14

RESTAURANT CASINO PORTAL Edwards. Establecimiento más nombrado y apropiado para los ramos de Restaurant, Bar, Cigarrería, Licorería, Pastelería, Salón para familias, comedores con entrada independiente. Instalaciones en perfectísimo estado. Atendiéndolo debidamente dejará utilidad líquida de 10 mil pesos mensualmente. Se venda libre de gravámen, con facilidades de pago o permuto por propiedades. 13-A.

CASA FAMILIA, ARRIENDA UNA o dos piezas, buena pensión, luz, a jóvenes honorables, rebaja por dos en una pieza. Almirante Barroso 742. A-14

ARRIENDO PIEZAS CON O SIN pensión, con o sin muebles. Domeyko 2162.

LUJOSA CASA RESIDENCIAL: Estado 75. Regio dormitorio, baños, confort. Teléfono 3705. Cocina primer orden. Dáse pensión mesa.

PIEZA AMOBLADA Y SIN MUEbles con pensión, casa honorable. Prat 440. A-15

ARRIENDASE PIEZA AMOBLADA, con pensión, persona honorable. Catedral 1287.

ARRIENDASE PIEZA CALLE CON pensión, casa honorable. Maestranza 104.

CENTRALISIMO ARRIENDANSE espléndidas piezas amobladas, con buena pensión. San Diego 35.

CASA HONORABLE, PIEZAS PENsión. San Diego 262. 14-A

NACION
Y
TIEMPOS
de dar mayores facili-
l público, ha instalado
eva Agencia de Avisos
iciones en
aje Matte 29
anecerá abierta todos
, desde las 8 de la ma-
sta las 9 de la noche.

TO MODERNO, COMPA- Kindergarten, preparato- anidades. Matrícula abier- A—17

TO SAN MARTIN.— SAN Teléfono Inglés 213. In- edio-pupilos, externos, hu- s, preparatorias, kindergar- fesores de Estado. Exá- lidos en el establecimien- esorado, señores: Ernesto uirre, Agustín Rivera L., iro Aceval, Estemán Mora, a Gormaz, Filidor Herrera I. Fuentes, R. Barrio, etc. Pídanse prospectos. abierta. Clases funcio- A—21

NEA TODA HORA. INSTI- egas Salas. Plazuela Santo

NAS, COMERCIO, HUMA- enseñanza por profesoras lo, contabilidad comercial, bancaria, aritmética co- castellano, redacción mer- ancés, inglés, taquigrafía, máquina, moral, enseñanza 50, otros 30, 25, 20, 15 pe- uales. Instituto Mercantil. 39.

MOS A ESCRIBIR A MA- rrectamente en un mes. 1059.

RA DE PIANO DA CLA- método de Conservatorio. España 60. 15-A

JUDICIALES

— EL 11 DE ABRIL a las 3 de la tarde, ante el z del Primer Juzgado Ci- ta capital, tendrá lugar el la propiedad ubicada en a de Maipú, pueblo de Lo Avenida Balmaceda, esqui- eón de la Barra, pertene- don Ismael Tapia Muñoz y e en la ejecución que se le e el Juzgado indicado por cutivo de pesos. Mínimum: 780. Bases y antecedentes retaría del Juzgado indica- ente N.o 1183.—M. J. Li- ario. 24-A

RA DE SUCESION.— SE abierta la sucesión de rico Reich, ante el compro- on Manuel Gaete Fagalde, a N.o 1242.—Santiago, 25 de 1923. 28-Abril

RA DE SUCESION.—AN- tro don Ottmar Stegmaier, 552, se encuentra abierta ón de doña Delfina Zárate Se avisa para los efectos A-14

TO DEL 2.o JUZGADO DE este departamento, de fe- los corrientes, se ha decla- quiebra al comerciante de a, don Humberto Galasso, ose síndico provisorio a E. Herrera, Bandera 154 ijado para la primera junta ores el 22 de Mayo próxi- 3 P. M.— Santiago, 2 de 1923.— O. Darrigrandi. 14-A.

CO QUE POR ESCRITU- fecha, ante mí, los seño- s Muzard, por sí y por don y don Santiago S. Grüe- t y por don Santiago Mu- iciliados el primero y ter- sta capital de Santiago y o y cuarto, en París, han el contrato de Sociedad que con el nombre de "Mu- ompañía", celebraron ante e Marzo de mil nove- einte, aumentando el ca- al en un millón de francos en dinero efectivo y en iguales de doscientos cin- il francos por cada uno de s socios nombrados, distri- las pérdidas y las ganan- oporción a la participación cios en todo el capital so- demás modificaciones cons- referida escritura de mo- quedando subsistente y ra- n todas sus partes la So- mitiva citada, en lo que no trio a las modificaciones es- en la escritura de dieci- presente ante mí.— San- rzo diecinueve de mil no- veintitrés.— C. R. Aba- lo. 16-A.

MOS JUICIOS CIVILES Y precios módicos. Huér- 3. Oficina 27. Arturo An- in. 16-A.

ACION. — DON FRANCIS- sa se ha presentado ante el do Civil de esta ciudad y ue es dueño de unos de- la Comunidad Rojas la a" en la subdelegación 22.a este departamento ubicada o Viejo, siendo también co- los señores Juan Francis- Tomás Aguilar, Agustín y Eusebio Rojas y señoras jas, Albira Rojas, Marga- a, Mercedes Rojas y Ado- s, pidiendo se cite a com- para nombrar un hijuelador los que crean con derecho e resuelva con los que asis- mpareciendo. El señor Juez on fecha 28 de Marzo úl- en vista de lo prescrito en o 57 del Código de Proce- Civil, se decreta que ha a notificación solicitada en de fs. 2. Debiendo hacer- otificaciones en los diarios ón", "Las Ultimas Noticias" en el "Diario Oficial". A del mismo señor Espinosa, n que pide se fije nueva fe- el comparendo, el señor etó como se pide y se se- omparendo para el día 20 ate, a las 3 P. M.—José Al- 20-A

SO ESPECIAL CORNELIO ena.—Propiedades de Viña —En presentación del liqui- del síndico del concurso es- Viña del Mar, señores Correa Bravo y Agustín Co- , en que rinden cuentas en pal y señalan honorarios rosí, se ha proveído lo si- Santiago cinco de Abril de ientos veintitrés. A lo prin- trosí, póganse la cuenta y s en conocimiento del con- y de los acreedores, y tén- a y otros por aprobados si ciera oposición dentro del al. Anúnciese a los acreedo- esentación de la cuenta por avisos en la forma acor- amberto Trucco.—M. J. Li- ario. 18-A.

OS Y ESTAMPILLAS

DE COLECCIONES DE r importantes que sean. Filatélico, Agustinas 1040. A-10

PRAN LOS SELLOS CHI- r cientos y miles. Solicite precios. Agustinas 1040. A-12

SE VENDE UNA COLECCION DE 10 tomos de "La Mejor Música", del mundo, en perfecto estado. Delicias 2467. A-13

COMPRO LIBROS, REVISTAS, ESTAMPILLAS. San Diego 143. A—14

OCUPACIONES (Ofrecen)

SE NECESITAN BUENAS AYUDANTAS para la moda. Brasil 35. 14-A.

NECESITO SIRVIENTA PARA TODO servicio. Merced 632. 18-A.

CHAUFFEUR PARA AUTO arriendo necesito. Esperanza N.o 8. 12-A.

SE NECESITA UNA NIÑA PARA ayudar a los quehacedes de casa. Eyzaguirre 1146. 16-A

SE NECESITAN DOS NIÑAS PARA cantina. Tratar: Progreso 1770. 15-A.

NECESITO MUY BUENAS COSTURERAS para la moda. San Pablo 2735, casita N.o 4. A—14

CONTADOR MECANICO PARA ALCOHOL, aceptado por la Dirección de Impuestos Internos. Vende en Talca, Luis Negara, Cabrería. 16-A

ZAPATEROS ARMADORES BLACK necesito. Andes 2714. 14-A.

AGENTES CORRETAJES, AMPLIACIONES retratos, necesitamos en toda la República. Magnífica comisión. Recoleta 231. 13-A.

FARMACEUTICO O FARMACEUTICA, necesita Daube y Cía., Antofagasta. Dirigirse a Valparaíso. Casilla 911. A—13

NECESITO CARPINTEROS DE banco. Conferencia 615. Sueldo: de 10 a 12 pesos. Talleres San Vicente. Pedro Sartini. A-13

CARPINTEROS MUEBLISTAS NECESITO. Maturana 526. 16-A.

NECESITO 30 TRABAJADORES que hayan trabajado en excavaciones para alcantarillado, y cuatro colocadores de tubos. Tratar: adentro de la Maestranza. A-13

CARPINTEROS Y ENLUCIDORES necesito construcción material, esquina Eyzaguirre. A-13

NECESITO MAESTRO HERRERO-carrocero, obra gruesa, majadores y herrador. Matías Ovalle 119. A-15

NECESITO OPERARIO OBRA DE hombre. San Pablo 2581 y Bandera 861. A-16

CARPINTERO NECESITO A TRATO o a día. Víctor Manuel 2002. 14-A

NECESITO 4 CARPINTEROS, 2 pintores y 2 blanqueadores. Sevilla 1394. 13-A

HOJALATERO NECESITAMOS. Dirigirse: Soc. Fca. Nacional de Vidros. San Diego N.o 2197. 13-A

NECESITAMOS NIÑAS PARA TRABAJO fácil, del barrio Estación Central; presentarse: Sazié 2974. 14-A.

JARDINERO HORTELANO PARA Maipú, se necesita. Tratar: Santo Domingo 1721. 13-A.

REPARTIDOR DE VINO Y CHICHA, necesito, que tenga clientela y fianza. Negrete 3080. 14-A.

AYUDANTE LUIS QUINCERO NECESITO. Maipú 836. A-14

NECESITO ZAPATERO COMPOSTURERO. Esperanza 885. A-14

CORTADORES DE CUERO Y DE forros, sacador de puntera, corredor de fierro, dobladora, descarnadora, necesita Fábrica de Calzado, Delicias 2701. A-16

SE NECESITAN AYUDANTES MUY competentes para vestidos hábiles. Estado 357. A-15

BUEN OPERARIO QUE SEPA ARMAR calzado barraqueta, se necesita. Independencia 335. A-15

JOVEN TENEDOR DE LIBROS, competente, necesítase. Casilla 3478.

PELUQUERO COMPETENTE SABADO Domingo, necesito. Brasil 704.

RECORREDOR NECESITO. SAN Pablo 1529.

ELECTRO-TECNICO, NECESITASE. Estado 239. Instituto Mercantil.

BARNIZADOR NECESITO. MONEDA 1442.

ALBAÑILES, DE LADRILLO, ENTABICADORES y rebocadores, necesito. Esperanza 257.

OFICIAL PINTOR NECESITO. San Isidro 17.

MIMBRE: OPERARIOS PARA TODA clase de trabajos de mimbre necesito. San Isidro 261. 16-A.

EMPLEADO DE BOTICA NECESITASE. Ahumada 248. 14-A.

NECESITO CARRETELERO. INdependencia 538.

MUEBLISTAS COMPETENTES necesito varios. Fábrica Nacional de Muebles. Serrano, esquina Cóndor. 14-A

VENDEDORES ACTIVOS PARA FABRICAS y almacenes, necesito. Ofertas: Casilla 3402. 14-A

NECESITO UN AYUDANTE PARA reparto vino. Brasil 437.

FARMACEUTICO HOMBRE O MUJER para Valparaíso. Necesito 1.o de Mayo. V. de V. Valencia, Pasaje Quillota 1039, Valparaíso. 15-A.

CORTADOR CARNICERIA CON buenos informes necesito. Rosas 2986 2 a 3.

NECESITO CARPINTEROS DE Bancos. Madrid 1131. A-15

SE NECESITA TAPICERO COMPETENTE. San Diego 482.

HOJALATERO, CARPINTERO Y Enlulidor necesito. Lira 818. A-14

CANTEROS Y ADOQUINEROS NECESITO para Llolleo. Tratar con Francisco Figueroa. Jotabeche 159. A-15

NECESITO VENDEDOR ABARROTES o mercería, hacerse cargo venta parcias y señorita venta libros y contratar suscripciones periódico Valparaíso. Casilla 274.

SE NECESITA UN HERRERO MECÁNICO, competente y con buenos certificados. Tratar: Administrador Fábrica de Gas. San Miguel 72. A-15

PERSONA COMPETENTE PARA dirigir lavandería necesito. Carrión 1486.

PELUQUERO COMPETENTE NECESITO con herramientas, hacerse cargo peluquería. Chiloé, esquina Concepción. Otro, Avenida Penitenciaría 1446.

EMPLEADO PARA ESTABLO, NECESITO. Bascuñán 596. 13-A.

NECESITO RUEDERO. ESPERANZA 26. 13-A.

NECESITO COSEDOR TALABARTERO. Delicias 3570. 13-A.

CARPINTERO, PARA COLOCAR puestas, necesito. Bandera 556. A-13

REBOCADOR NECESITO, RECOLETA 2260. Esquina Centenario. A-13

NECESITO CHAUFFEUR MAQUINA Hudson, buenas recomendaciones, tenga sus documentos. Bulnes 664. 1-13

PELUQUERO COMPETENTE, TRABAJE bien necesito de firme. Peluquería Japonesa. Brasil 738. A-13

NECESITO RUEDEROS, CARROCEROS trabajo permanente. San Francisco 870. 16-A

NECESITO 20 CARPINTEROS DE banco panadería Covadonga. San Francisco, esquina Maule.

PELUQUERO NECESITO. SAN Diego 1266. 14-A

GRABADOR DE PLANCHAS Y oficial, necesito. Bandera 147.

NECESITO MARMOLISTA PARA trabajo urgente. San Diego 106.

TAPICEROS NECESITO. LIRA 565.

AGENTES ACTIVOS NECESITAMOS, artículos fácil venta; buena comisión. Teatinos 867.

CARPINTERO EN MUEBLES TARUGADOS, pololo chico. Puente 886. Restaurant; hoy mismo.

COLOCADOR DE BALDOSAS NECESITO. Dieciocho 473. A—13

PELUQUERO COMPETENTE NECESITO. San Pablo 3260. 14-A

NECESITO TRABAJADOR O MATRIMONIO sólo, para quinta, prefiero extranjero. Bulnes 35. De 12 a 2. 14-A

EMPLEADO DE BOTICA, PRACTICO mostrador y recetas, necesita. — Delicias 3347. Presentarse: de 8 a 11 A. M. 15—A

JORNALEROS NECESITO. DELICIAS 2867. A—13

NECESITO PELUQUERO, BUEN trabajo. Manuel Montt 2835. A-13

ALBAÑIL NECESITO. CHACABUCO 559.

OFICIALES MUEBLISTAS Y CARPINTEROS, obra blanca, necesito. Ejército 236.

UN FUNDIDOR COMPETENTE necesita Maestranza 735. 14-A

VIOLIN, BATERIA O APRENDIZ y flauta necesítase. San Diego 1965.

OPERARIOS EN TACOS MADERA; necesito, niño lijador. Irarrázaval 315.

PELUQUERO NECESITO. IRARRÁZAVAL 315.

NECESITO PELUQUERO. EYZAGUIRRE 775. 14-A

NECESITO BUEN CARRETELERO. Mercado Central, mesa 36. Luis Parra. Urgente. A-16

VENDEDOR DE VIRUTAS DE PAPEL, que conozca el ramo ,se necesita. Matucana 97. 13-A.

CARPINTEROS GOTICOS Y PLANOS necesito. Huemul 482. A-13

NECESITO ZAPATEROS OBRA DE hombre, pago 15. San Pablo 1247. A—13

NECESITO ENCERADORES. MORANDÉ 885. A—14

NECESITO NIÑAS AYUDANTAS en dulcería chilena. Independencia 436. A—13

CORREDORES PRACTICOS PARA ampliaciones de retratos. 20 por ciento comisión necesito. Casilla 4628. 19-A.

ASFALTADORES CONTRATISTAS necesita. Sotomayor 44. 13-A

ARMADORES CALZADO BLACK, necesito. Valparaíso 1064, casita 22. 13-A.

CARROCEROS: CAJERO, OFICIALES de herrero, necesito. Arauco 1030. 13-A.

NECESITO CARPINTEROS DE banco. Tocornal 325. A—13

CARPINTEROS MUEBLISTAS Y un tornero competente. San Diego 560. A—14

ALBAÑIL COMPETENTE EN HECHURA de estufas para leña necesítase obra Rancagua 70. 13-A.

NECESITO PERSONA ENTENDIDA en la fabricación de pomada para calzado. Datos: Gálvez 570. 13-A.

ASFALTADOR NECESITO EN CALLE Santa Rosa 2222. 13-A.

PANADEROS MENSUALES NECESITA Panadería Francesa, Recoleta esquina de Juárez. A—13

ALBAÑILES, ENTABICADORES, competentes, trato. Necesítanse. Cochranes 226. A-13

NIÑO RECOMENDADO PARA MOZO botica, necesito. Lira 703. A-13

MOZO PARA COMEDOR, CON EXCELENTES informes, necesítase. Delicias 1611. A-13

MOZOS RECOMENDADOS, NECESITASE. San Pablo 3492. 13-A

COCINERO TERCERO PARA colegio, necesítase. San Pablo 3492. 13-A

NECESITO NIÑO 15 A 16 AÑOS, para trabajo. Rosas 2075. A-13

NECESITO NIÑO FABRICA DE Calzado. Montevideo 557. 13-A

NECESITO UN NIÑO DE DOCE A quince años para mandados. San Diego 244. A-13

NECESITO MUCHACHO 12 A 14 años. Tarapacá 856 C. A-13

MOZO JOVEN PARA ALMACEN de abarrotes, necesito. Chiloé 2095. 13-A.

NIÑO DE DOCE A QUINCE años se necesita. Puente 814. 15-A.

NECESITO MOZO CON RECOMENDACIONES. Recoleta 212. 13-A

SE NECESITA UN MUCHACHO PARA trabajo en almacén. Carrión 1406. A—13

SE NECESITA UN NIÑO DE 14 A 15 años, con recomendación. Brasil 11, fábrica de alhajas. A—13

MOZO SE NECESITA JOVEN CON buenas referencias. Botica Porteña. Delicias 867. A-15

MOZO PARA EL SERVICIO DE ALMACÉN, necesito. Salas 278. A-14

SE NECESITAN MOZOS Y EMPLEADAS en Compañía 1360, recomendadas. A-15

NECESITO NIÑO PARA MANDADOS. Dieciocho 451. A-14

MUCHACHO PARA LOS MANDADOS y quehaceres en una tienda se necesita. Huérfanos 975. Presentarse: 8 1|2 a 9 1|2. 14-A

MOZO PARA COMEDOR CON RECOMENDACIÓN, puertas adentro necesito. Tratar: de 1 a 3. Alameda 1340.

NECESITO MUCHACHO PARA los mandados; sueldo: $ 60; puertas afuera. Echaurren 654. 14-A

NECESITASE CUATRO NIÑOS PARA vender dulce en Teatro. Mercado Central 48. A-13

NIÑO RECOMENDADO, QUE CONOZCA todas las calles de Santiago, necesito. Delicias 773. Oficina 8.

SE NECESITA NIÑO DE 15 Años para los mandados. Alameda 2674. 14—A

EMPLEADO NIÑO GRANDE, NECESITO. Lira 279.

MUCHACHO PARA EL ASEO, NECESITO. Santa Rosa 901. A—14

MOZO PARA DORMITORIOS INTERNADO colegio, recomendado, necesito puertas adentro; buen sueldo. Rosas 1178. 15—A

NECESITO NIÑO PARA TODO servicio. Cochrane 434. 14—A

MATRIMONIO, PEON Y COCINERA, necesito. Avenida Pedro Valdivia 231.

NECESITO MATRIMONIO SOLO ella cocinera, él hortelano jardinero. Tratar: Moneda 1375.

30 CAMISERAS COMPETENTES Necesítase. Agustinas 826. A-16

NECESITO MATRIMONIO SIN NIÑOS; ella cocinera; él caballerizo. Manuel Rodríguez 934. A-14

SEÑORITAS: LINDOS TRAJES IMPORTADOS y ropas finas, realiza. Matucana 718. 14-A.

APARADORAS Y DOBLADORAS necesito. Avenida Las Quintas 546. 13-A

NECESITO BUENAS APARADORAS. Madrid 1386. A-13

FABRICA CHILENA DE CALZADO Gálvez 1043, necesita muy buenas aparadoras para calzado de hombre. A-13

SAN MIGUEL 83. — NECESITASE buena vestonera para el taller. —Se hacen ternos sobre medida y toda clase composturas, virados, zurcidos. 13-A

COSTURERAS POSTICERAS, NECESITA Fábrica de camisas. Freire 676. 16-A.

LAVANDERA NECESITASE. BUENOS Aires 425. 13-A

APARADORA NECESITO. BOTERÍA Santiago. Santo Domingo 957. 13-A

NECESITO CAMISERA Y DOBLES. Bulnes 7 A. 15-A

NECESITO BUENAS COSTURERAS para la moda. San Pablo 2735. Casita N.o 4. A-15

UNA SEÑORITA, TRES JOVENES necesito. $ 200 mensuales. Morandé 436.

CAJERA CON CONOCIMIENTOS contabilidad que sepa escribir a máquina necesito. Bandera 801. A-15

COSTURERA EN VESTIDOS NECESITO. Av. Matta 322. A-14

SEÑORA ALEMANA PARA QUEHACERES de casa y cocina, necesito. García Reyes N.o 554. A-14

SE NECESITA UNA PIANISTA que sepa cantar. Esperanza 1067.

NECESITO SEÑORITA PARA INSTRUIR dos niñitos fuera Santiago. Necesario saber piano. Dirigirse: Independencia 1795, de 1 a 2 de la tarde.

SE NECESITAN APRENDIZAS vestoneras. San Isidro 657, casita 4. A-15

COSTURERAS PARA SOBRECAMAS colchados, necesitamos: Avenida Subercaseaux 659.

NECESITO BUENA MASAGISTA, con recomendaciones. Gálvez 302.

NECESITO BUENAS BORDADORAS. Avenida España 246.

SEÑORITA PARA OFICINISTA necesítase en Avenida Beauchef 1409, cien pesos mensuales.

SEÑORITA PARA TRABAJO FACIL de escritorio, se necesita. Alameda 778. Oficina 4.

VIOLINISTA NECESITA CENTRO Recreativo Artes Gráficas. Delicias 1883, 9 a 12 P. M.

NECESITAMOS BUENAS COSTURERAS, con ropa blanca. Fábrica: 21 de Mayo 633.

COSTURERA CAMISERA HOMBRE, necesita: Vicuña Mackenna 660.

AYUDANTA VESTONERA, MUY adelantada, necesito. Delicias 773. Oficina 8.

BORDADORA PARA MAQUINA Cornely, necesita: Maisón Pompadour. Huérfanos 1976. 14-A

SEÑORITA NECESITO, QUE ESCRIBA bien rápidamente a máquina, con muy buenas recomendaciones. Teatinos 86. 14-A

NIÑA DE MANO RECOMENDADA y costura al día necesita. Vicuña Mackenna 102. A-14

NECESITO UNA SEÑORA PARA empleada. Sevilla 1498.

NECESITO LAVANDERA DE BOTELLAS en fábrica de Licores. Libertad 40. A-15

SEÑORITA PARA TRABAJOS DE oficina que sepa escribir en máquina necesítase. Ofertas con pretensiones a casilla 2739.

LA POLAR. SE NECESITA UNA composturera y operarios de obra grande. Delicias 2812. 14-A

NECESTASE AMA, PUERTAS Adentro. Gay 2535. 14-A

APRENDIZA SASTRE NECESITO.— García Reyes 768. A-13

APARADORAS PARA PAÑO Y Cuero, encapelladoras y limpiadoras necesitamos. Rosas 3225. A-16

NECESITO COSTURERA, SANTIAGO 1190. Casita 10. 15-A

ENFERMERA O PRACTICANTE interna, de regular edad, competente, aunque no sea titulada, necesito. Sanatorio Avenida Matta 586.

SE NECESITA EMPLEADA PARA todo servicio. Chiloé 1218. 14-A

COSTURERA, MUY COMPETENTE, trajes niños, necesito. Chacabuco 559. 14—A

PREPARADORA SOMBREROS SEÑORAS, necesitamos. Compañía 2290.

SEÑORITAS PARA BAILE Y VIOLINISTA, necesito. Bandera 849.

VESTONERAS, COMPOSTURERAS, ayudantas, necesito. San Diego 228.

AYUDANTAS PARA LA MODA, competentes, se necesitan. Bandera 749. 14—A

LAVANDERA PUERTAS ADENTRO, sueldo 60 pesos, necesita urgente. Catedral 1642.

RESPUESTAS A NUESTROS LECTORES

LAS PERSONAS CUYAS CONSULTAS NO APAREZCAN RESUELTAS EN EL DIARIO, SERAN ATENDIDAS PERSONALMENTE POR EL REDACTOR DE LA SECCION, LOS DIAS LUNES, MIERCOLES Y VIERNES, DE 5 A 5 1|2 DE LA TARDE.

ACEITE DE PESCADOS

—Pequeño industrial. Talcahuano —Ruégole quiera indicarme:

1.o Cómo se extrae el aceite de pescado.

2.o Lo mismo con respecto al de hígado de bacalao.

—1.o Generalmente tales aceites se extraen de todo el cuerpo del animal; pero en algunas ocasiones solamente se obtienen de determinados órganos. Así en Rusia se recoge la materia grasa que rodea los intestinos del esturión y de otros pescados; se lava, se derrite y se conserva para preparaciones alimenticias. Cuando se obtiene el aceite de todo el cuerpo de los pescados, se colocan éstos en tinas, y se les echa encima agua hirviente. Al cabo de algunos días se inicia la descomposición de los pescados y éstos se convierten en una materia pastosa, semi-líquida, de color rojizo y de olor infecto, sobre la cual sobrenada la parte oleosa, que se recoge a medida que se va separando.

2.o Para la extracción del aceite de hígado de bacalao se emplean generalmente la especies "gadus morrhua", "gadus coris" o "Merlangus vulgarus".

En el comercio se conocen distintas variedades, ya por su color o bien por su procedencia: 1.o Aceite blanco, que es el que fluye espontáneamente de los hígados colocados en una cuba. Es de color amarillo claro y de olor a anchoa. Su densidad es de 0,924; 2.o Aceite pardo, que se separa cuando empiezan a alterarse los hígados. Es de color de vino de Málaga, olor poco agradable y sabor excitante. Su densidad es, a 17 grado, 5, de 0,924; 3.o Aceite negro, que se obtiene hirviendo en agua los hígados después de obtener los dos aceites anteriores. Es de color pardo oscuro, con reflejo verdoso, de olor nauseaubundo y empireumático, sabor amargo y excitante. Su densidad es 0,929 a 0,930.

PARA PEGAR OBJETOS DE HUESO

—Aravels. Santiago. — Mucho agradeceré a usted se sirva darme a saber por intermedio de su sección, una receta o preparación que sirva para pegar objetos de hueso y cancho.

Resina . . . . 8 grs.
Hementina . . . . 5 "
Cera blanca . . . . . . 4 "

Se funden a calor suave. Para emplearla se refunde.

MANCHAS DE SANGRE

—Alcides. — Santiago. — ¿Cómo quitar de un terno manchas de sangre?

—Se lava la parte manchada, sin emplear jabón, en un barreño lleno de agua tibia, en la que se habrá disuelto previamente una cucharadita de ácido tártrico.

Después de haber escurrido bien la tela se enjuaga con agua abundante.

CARTON INCOMBUSTIBLE E IMPERMEABLE

—Aguín. Santiago. — Sírvase indicarme un procedimiento para hacer incombustible el cartón, y otro para impermeabilizar el mismo material.

—Para hacerlo incombustible se le puede impregnar con la siguiente solución:

Sulfato amónico, 8 partes.
Bórax, 2 partes.
Acido bórico, 3 partes.
Almidón, 2 partes.
Agua, 100 partes.

Después se deja secar.

Revistiéndolo con una o dos manos de una mezcla de:

Cal apagada, 54 partes.
Alumbre calcinado, 6 partes.
Sangre fresca batida, 40 partes.

Se consigue dar al cartón una impermeabilidad perfecta.

DERECHOS HEREDITARIOS

—Un lector. Santiago.— Muy agradecido le quedaré a usted si tiene a bien explicarme, cuál es la cuota de bienes que a mi fallecimiento, le corresponderá a mi esposa. Una pequeña hija que teníamos, ha muerto; yo tengo madre viva.

—Si es usted hijo legítimo o natural, le sucederán su madre y su esposa. La herencia se dividirá en cuatro partes: tres para aquella y una para ésta.

Si es usted hijo, simplemente ilegítimo, la totalidad de la herencia se deferirá a su esposa.

PEDAGOGIA CALIGRAFICA

Un agradecido apurón, Santiago.— Cómo podrá usted convencerse con un simple examen de esta carta, tengo una letra extraordinariamente mala y dispareja, que no sé cómo corregir. Apelo, por tanto, a usted para que se sirva indicarme la manera de remediar este inconveniente, que me ocasiona muchas molestias y dificultades en la vida y si hay en esta ciudad un profesor que enseñe privadamente el ramo.

—El señor Fabián Lobos, artista de gusto refinado en materia de letras, y calígrafo de renombre continental, ha publicado una obra intitulada "Teoría y práctica de la letra inglesa", que al decir de los entendidos es el mejor texto de pedagogía caligráfica escrito en América.

Personalmente hemos tenido oportunidad de apreciar la maravillosa facilidad con que se corrigen—mediante el estudio de esta obra—todas las deformaciones que afean u obscurecen la escritura; y, hemos quedado sorprendidos al constatar que sólo se requiere un período extraordinariamente reducido de tiempo para mejorar la letra de una manera, en absoluto, satisfactoria.

Adquiera la obra; estudie con atención las cincuenta y tres pequeñas lecciones contenidas en las setenta y cuatro páginas de que consta el libro; y muy pronto, estará usted en condiciones de escribir con una letra clara, uniforme, pareja y de un hermoso aspecto.

El señor Lobos es director de un instituto de enseñanza caligráfica, que funciona en la calle Huérfanos número 1223 de esta ciudad.

EL TRIBUNAL DE LA INQUISICION

—Malatesta. Santiago. 1.o ¿Cuánto tiempo duró la Inquisición en España?

2.o ¿Es efectivo que Napoleón la disolvió?

3.o La fecha, de estos acontecimientos.

—1.o Alrededor de seiscientos años

2.o No.

3.o Para facilitar la resolución de los casos de heregía, en vista del incremento que tomaba, en la Provenza, el Papa Inocencio III, encomendó su examen a tres religiosos de la orden del leister, junto con doce varones doctos y virtuosos, (1229).

Desde allí fué introducida en España algunos años más tarde. Bajo el pontificado de Gregorio IX, en 1923, se promulgó un Código ordenando los procedimientos de la Inquisición, y encomendando a los religiosos de la orden de Santo Domingo este sangriento tribunal. El concilio de Tarragona, modificó en 1242, el referido código en lo perteneciente a España de modo que desde entonces, ya tuvo el Santo oficio, en la península, reglas establecidas.

Abolida en 1814, por un decreto de las Cortes de Cádiz, fué restablecida luego después por Fernando VII, quien pagó de este modo los generosos esfuerzos y sacrificios de su pueblo para arrebatar a Pepe Botella la corona de España.

Un real decreto de 15 de Julio de 1834, declaró definitivamente suprimida el Tribunal de la Inquisición y mandó adjudicar todos sus bienes a la extinción de la deuda pública.

El último auto de fe, tuvo lugar en Valencia el año 1826.

ZENON

"EL TATTERSALL"

En la FERIA que se efectuará

HOY VIERNES 13 DE ABRIL

entre otros lotes se rematará
VACAS GORDAS, llegadas de Purrangue y Colina.
BUEYES Y NOVILLOS GORDOS, llegados de Quilquilco y San Fernando.
40 VACAS GORDAS llegadas de Vilcun.

EL GERENTE.

MOSCAS AZULES

y MOSCAS en general destrúyense absolutamente seguro, a millares y millares con el conocido

Matamoscas N.o 13

CUIDADO con las falsificaciones El facsimil adjunto representa el único legítimo MATAMOSCAS N.o 13

EN VENTA: BOTICAS BUENAS, ALMACENES PROVISIONES. MERCERIAS

Por Mayor: AUGUSTO O. BOHME, Santiago

HUERFANOS N.o 710, llegar a CLARAS —:— CASILLA 1163

NECESITO EMPLEADA PARA TODO servicio. Cumming 684.

NECESITO NIÑA PARA PIEZAS. Agustinas 1460. Ab.—13

NECESITA NIÑA PARA EL COMEDOR y ayudanta praa la cocina. Chacabuco 16. Ab.—13

NECESITO NIÑA PARA LA MANO. Sotomayor 531. 13-A

NECESITO NIÑA PARA AYUDAR quehaceres de casa, sepa algo cocina. Carmen 265. A-13

NECESITO EMPLEADA MANO, recomendada, para persona sola. Buen sueldo. Brasil 20. 13-A

NIÑA RECOMENDADA, BUENA letra, para ayudante oficina, necesito. Dirigirse por carta: Chiloé 1844. Aida. A-13

NECESITO UNA EMPLEADA SEPA cocinar. Avenida La Paz N.o 215. 13-A.

NECESITASE NIÑA AYUDANTE mesonera. Chiloé 2075. 13-A

EMPLEADA PARA TODO SERVICIO, sepa cocina. Compañía 1619. Tratar de 8 a 11.30. Sueldo 50 pesos. 13-A

NIÑERA RECOMENDADA NECESITO. Av. Matta 623. 13-A

NIÑA DE MANO NECESITO. Bueras 142. Casa F. 14-A

EMPLEADA PARA EL COMEDOR, con recomendaciones se necesita. Serrano 52. A-13

NIÑERA NECESITO ROSAS 2416. A—13

NECESITO NIÑA JOVEN, COMPETENTE en trabajos de lavandería, buena recomendación. Castro 64. 13-A

NIÑERA DECENTE CON RECOMENDACIONES, necesito, pago buen sueldo. Villavicencio 64. 14-A.

NECESITO SIRVIENTA PARA EL servicio. Esperanza 56 B. 13-A

EMPLEADA PARA LAS PIEZAS, sepa coser necesito, traer informes. Delicias 2636. A-13

NIÑERA SE NECESITA EN AHUMADA 149. Se paga buen sueldo. 13-A

NECESITO NIÑAS QUE SEPAN EL cartonaje. San Isidro 137. 14-A.

SE NECESITA UNA SIRVIENTE para dos personas. Camilo Henríquez N.o 559. A—13

EMPLEADA SERVICIO DE CASA, necesito. Castro 680. A—13

SIRVIENTA DE PIEZAS COMPETENTE y niño grande para el servicio, necesito. San Diego 79. A—13

NECESITO NIÑA DE 12 A 14 AÑOS para cuidar guagua. Loreto 358. A—13

EMPLEADA PARA LAS PIEZAS, con buenas recomendaciones, se necesita en calle Dieciocho N.o 417, de 2 a 4 de la tarde. A—13

EMPLEADA JOVEN PARA COCINA, que sepa cocinar, buen sueldo, necesito. Alameda 855. A-15

EMPLEADA SEPA ALGO COCINA necesito. Amunátegui 783.

NECESITO NIÑA ENTIENDA COCINA y ayude los dulces, cama adentro, 40 a 50 pesos. Martínez de Rozas 2561.

NECESITO EMPLEADA QUE ENTIENDA cocina. Delicias 4150. A-1

EMPLEADA PARA DOS PERSONAS, servicio de la mano, necesito. Parque Forestal 342. A-14

NECESITO AYUDANTA LLAVERA, presentarse hombres y mujeres que estén desocupados. Morandé 810. A-14

NIÑA PARA AYUDAR QUEHACERES de casa. Av. Las Quintas N.o 80. A-15

NIÑA 16 AÑOS NECESITO. ALAMEDA 3081, casa N.o 11.

SE NECESITA NIÑA DE 14 AÑOS para el servicio para dos personas. Gálvez 145. A-15

COCINERA NECESITO. MONEDA 3053, casa N.o 9.

EMPLEADA PARA LAS PIEZAS recomendada, necesito. Esmeralda 636. A-16

EMPLEADA CON RECOMENDACIONES necesito para el servicio de las piezas y cuidado de una niñita. Sueldo $ 50. Amunátegui 663. A-14

EMPLEADA DE REGULAR EDAD, sin niño, para una persona. Manuel Rodríguez 26, de 1 a 5. A-14

NIÑA PARA CASA PENSION, competente comedor, necesito. Estado 75.

NECESITO UNA NIÑA PARA SERVIR café. Mercado Central.

NIÑA PARA EL SERVICIO NECESITO. Eyzaguirre 1367. Casa 7. 15-A

EMPLEADA COMEDOR, POCA familia, necesito. Huérfanos 1508.

SE NECESITA EMPLEADA PARA familia extranjera. Arturo Prat 1750 15-A

NECESITO EMPLEADA PARA TODO servicio, que sepa algo cocinar, y niña o niño, con recomendaciones, donde matrimonio extranjero sin niños. Avenida Pedro Valdivia 1635.

SIRVIENTE PARA CAMPO ENTIENDA algo cocina, necesito. Alonso Ovalle 732.

NECESITO TRES EMPLEADAS, Mercado Central N.o 47.

NECESITO EMPLEADA PARA PIEZAS. Dieciocho 229. A-15

NECESITO UNA NIÑA JOVEN PARA cocina. Infante 1447. A-14

NECESITO SIRVIENTA PARA FAMILIA. San Diego 1815. 14-A.

NIÑA PARA ATENDER LAVANDERÍA, necesítase, debe saber bien multiplicar; prefiero haya estado en igual puesto. Delicias 3537. 13-A.

NECESITASE EMPLEADA SERVICIO dos personas. Alameda 3059. 14-A.

NIÑERA Y EMPLEADA COMEDOR, necesito, recomendada. Castro 62. 13-A.

CHIQUILLA 14 A 16 AÑOS, NECESITO, servicio liviano. Castro 62. 13-A.

NIÑERA NECESITO. — CUETO 741. A-13

NIÑA PARA SERVIR EN RESTAURANT necesito de 3-6. San Pablo 2432. A-13

NECESITO SIRVIENTA PARA TODO servicio. San Diego 1768. 14-A

EMPLEADA 15 A 17 AÑOS, NECESITO. Nataniel 1276.

NECESITO NIÑA PARA MATRIMONIO solo. San Diego 936. Casa 2. 14-A

NECESITO NIÑA JOVEN AYUDAR negocio casa respeto. Delicias 3870. Aunque no traiga cama. 14-A

AYUDANTE DE COCINA NECESITO. Hotel Boheme, San Antonio 52.

NECESITO COCINERA Y EMPLEADA. Delicias 2895. 15—A

NECESITO COCINERA, URGENTE. Chacabuco 14. A-13

"LA NACION" y "LOS TIEMPOS"

a fin de dar mayores facilidades al público, ha instalado una nueva Agencia de Avisos y suscriciones en

RECOLETA 303

Permanecerá abierta todos los días del año desde las 8 A. M. a 9 P. M.

NECESITO COCINERA. MAIPU 30, casa 5. 14-A.

SE NECESITA UNA AYUDANTA de cocina. Bandera 313.

SE NECESITA BUENA COCINERA en Delicias 1228.

SE NECESITA COCINERA Y NIÑA de mano. San Diego 65. A-14.

EMPLEADA PARA LA COCINA Y niñera necesito. Buenas recomendaciones. Avenida Matta 1560. 14-A

NIÑA SEPA COCINAR, MUY REcomenidad, necesito. Delicias 2710.

SE NECESITA COCINERA EN Agustinas 1559. Buenas recomendaciones. A-14

NECESITO COCINERA. BRASIL 94. Pensión.

AYUDANTA COCINA NECESITO, buen sueldo. Hotel Hispano Americano. San Diego 142. A-14

NECESITO COCINERA. TRATAR: Jofré 349. A-15

EMPLEADA PARA LA COCINA Y quehaceres casa ,neesito, 50 pesos. San Francisco 224. A—14

NECESITO COCINERA. GALVEZ 1373. 14-A.

SE NECESITA COCINERA. RECOleta 740. 13-A.

NECESITO BUENA COCINERA con recomendación. San Antonio 499. 14-A.

NECESITO COCINERA. BUEN sueldo y buen trato. Arturo Prat N.o 814. 16-A

NECESITO COCINERA, NIÑA DE piezas. Recoleta 764. 13-A

NECESITO COCINERA, SUELDO: $ 55. Sazié 2469. A-12

NECESITO COCINERA PARA TODO servicio, buen sueldo. Compañía 2701 13-A

NECESITO COCINERA, PUERTAS adentro. Madrid 1386. A-13

NECESITO COCINERA, URGENTE. Avenida Matta 1131. A-13

BUENA COCINERA CON RECOMENdaciones, se necesita. Chacabuco 433. 13-A.

NECESITO COCINERA, NIÑA DE mano con recomendación. Santo Domingo 1030. 15-A.

COCINERA NECESITASE. REGUlar edad. Capuchinos 630. A-13

COCINERA NECESITO. HORA: 11. San Francisco 237. 13-A

COCINERA PARA RESTAURANT, necesito. Santa Rosa 2398. 13-A.

COCINERA RECOMENDADA NEcesito. Tratar: San Martín 372. 13-A

COCINEA Y EMPLEADA DE LA mano, recomendadas, necesito. Buen sueldo y buen trato. Lira 541. 13-A

COCINERA O NIÑA AYUDAR Quehaceres casa necesitase. Benavente 310. A-14

COCINERA PARA TODO SERVIcio de matrimonio solo; sueldo $ 50 necesita. Carmen 842. 13-A

COCINERA NECESITO CON BUEnos informes. Nueva de Matte 106, pasado Vivaceta-Independencia. 14-A.

COCINERA Y NIÑERA NECESIto. Avenida España N.o 22. 14-A

COCINERA QUE ATIENDA COMEdor y sepa cocinar; sueldo 40 pesos, se necesita. Rosas 2416. A—13

COCINERA REGULAR EDAD NEcesito, buen sueldo. Teatinos 535. 14-A.

COCINERA Y NIÑA COMEDORES, necesito. Franklin 841. 13-A.

COCINERA NECESITO URGENTE, buen sueldo. Vergara 762. A-12

COCINERA JOVEN NECESITO. República 81.

COCINERA Y SIRVIENTA DE MAno con recomendaciones necesito. Recoleta 348. A-15

COCINERA Y NIÑERA NECESITA. García Reyes 554. 14-A

COCINERAS DE MANO, NIÑERAS, necesito. Sueldo y colocación magníficos. Bandera 339.

$ 60 COCINERA POCA FAMILIA Sepa cocinar. Alonso Ovalle 1261. 15-A

COCINERA: AYUDANTA, CHIQUIlla ayudar quehaceres. Buenos sueldos necesito. San Martín 852.

COCINERA Y EMPLEADA. CAPItán Orella 12. 15-A.

COCINERAS SUPLENTES NECEsito, amas. Nataniel 24. 13-A.

COCINERA NECESITO. SUELDO 55 pesos. Sazié 2469. A—14

MAQUINARIAS

MAQUINA UNDERWOOD, OCAsión. Bandera 82. Ab.-17

COMPOSTURAS MAQUINAS EScribir. Bandera 82. Ab.-17

CAJAS REGISTRADORAS; COMposturas. Bandera 82. Ab.-17

MAQUINAS ESCRIBIR, OCASION. Bandera 82. Ab.-17

CAJAS DE FONDOS. BANDERA 82. Ab.-17

A TEODORO PREISLER, HUERfanos 2448, diríjase cuando necesite adquirir maquinaria. Junio 9

CHANCADORAS, Y MOLINOS, PAra minerales, vendo (edificio Ariztía). 4.o Piso. Oficina 18. 13-A

CALDERO VERTICAL 10 HP., Gran ocasión vendo (edificio Ariztía). 4.o Piso Oficina 18. 13-A

MOTOR A VAPOR SEMI-FIJO DE 30 HP., vendo gran ocasión (edificio Ariztía). 4.o piso. Oficina 18. 13-A

MAQUINA ESCRIBIR WILLINGton N.o 2, vendo barato. Maule 1677. 12-A

NECESITO URGENTE MAQUINA tejer. Datos por correo: Casilla 3446 15-A

COMPRO MAQUINA CON AGUJAS para pirograbado y violincretero Maestranza 201. 13-A.

MAQUINAS SOBADORAS Y REvolvedoras masa, taladro mecánico, tapadora corona, revolvedora jabón, batidoras mantequilla, numerosas otras vende, gran oportunidad, Feria Comercial. San Antonio 816. 13-A.

TALADRO COMPRO DE OCASION. San Pablo 3653. 14-A

MAQUINA SINGER PARA PLISAR en perfecto estado se vende en $ 200. San Diego 244. A-12

COMPRO MAQUINAS TEJEDORAS. Prat 763.

DENTISTAS: SE VENDE MAQUINA de pie "Consolidate". Braquet y sillón de viaje. Argomedo, Plaza Freire 571. A-15

MAQUINA PARA FABRICAR EScobas, agujereadora, lijadora, banco carpintero, cañería gas, aparadoras Singer, hormas enchapadas para zapatillas, lona escritorio parado, mesa, comedor, todo en perfecto estado, precios ocasión, véndense. Chiloé 1512.

MAQUINA PIE, SINGER BOBINA, nueva, regálase. San Isidro 1593.

VENDO OCASION MAQUINA CInematográfica con películas, chica. Valor de 5 a 7. Delicias 2636. A—13

MAQUINA SINGER PIE, BOBINA, véndese baratísi a. Jofré 347 ,casita 4.

MAQUINA ESCRIBIR PERFECTO estado, garantida, regalo 150 pesos. San Antonio 39. A—14

MAQUINA ESCRIBIR "UNDERwood", flamante, último modelo, vendo ocasión. San Antonio 39. A—14

MATERIALES DE CONSTRUCCION

TECHO ACANALADO REVART, listo para entrega inmediata. Matta 375. A-14

TECHO ACANALADO $ 130 LA plancha, vende Avenida Subercaseaux 659, frente Hospital Mixto. A-13

ZINC USADO, CUARENTA PLANchas, veinte vigas, costanera y tablas raulí, vendo de ocasión. Hipódromo Chile 1526. 13-A

ESPECIALISTA COLOCA INYECciones Neosalvarzán, $ 3. Otras, 1.50. San Antonio 830. 14-A.

BASTIDORES CON VIDRIOS, CAballetes de fierro vendo. Andes 2495. 13-A.

RIELES VIEJOS AL REDEDOR DE 4 metros largo, compro. Casilla 2055. 13-A.

TEJAS BARATAS VENDO DESDE 100 hasta 5,000. San Antonio 180.

20,000, LADRILLOS DIAGONALES, de composición, vendo. Franklin 550. 14-A

ROBLE REALIZO 4 x 6 Y 2 x 8: San Isidro 539. Casilla 1355. Teléfono 3507. 15-A

PLANCHAS PARA TECHO VENdense. Camilo Henríquez 356.

TEJAS, VENDO POR CIENTOS Y miles. Arturo Prat 1864. A-15

$ 10 PLANCHA FIERRO BLANCO, acanalado, usado, realizo 400 planchas, cañones, canales, baratísimos. Patricio Lynch 886. 14-A.

VENDO CLAVOS NUEVOS, A $ 1.20 kilo. San Pablo 2882. A-17

TORNILLO MECANICO VENDESE. Avenida Matta 950. 14-A

FIERRO GALVANIZADO USADO para techo vendo. Padura 564. A—13

MEDICINA

EXAMEN DE LA VISTA GRATIS, en el Almacén Optico, Ahumada 264, atendido por el especialista titulado Rotter. Gran surtido de toda clase de anteojos y lentes a precios bajísimos. 1-N-1923

BOTICA BELGA, SIGUE CON SUS bajos precios atrayendo enorme concurrencia. 24-M

BOTICA BELGA, ATIENDE CON preferencia el despacho de recetas a sociedades obreras. 24-M

LOS GREMIOS DE TRABAJO ENcontrarán atención esmerada y económica en Botica Belga, San Diego 591. Abierta hasta las 11 de la noche. Domingo y festivos. 24-M

PERFUMERIA, REMEDIOS EXtranjeros, recetas despachadas fuera de competencia. Botica Belga. 24-M

LA PRIMERA FARMACIA DEL barrio, ¿la conoce usted? Es la Botica Belga. 24-M

LAS MAS DISTINGUIDAS FAMIlias del barrio compran en la Botica Belga. 24-M

ECONOMICE USTED DINERO Y salud. Botica Belga, despacha bien pronto y barato. 24-M

MANUEL VILOS. ESPECIALISTA en dentaduras artificiales; trabajos rápidos, garantizados. Gálvez 133. 17-A.

MASAJE MEDICO ELECTRICO. Francisco Lenti, estudios en Italia Especialidad enfermedades articulares, parálisis, reumatismo, neuralgias, úlceras, tumores cancerosos y del vientre. Consultas de 2 a 5.— Arauco 827. Abr.-13

LA BOTICA BELGA, SAN DIEGO 591, esquina Eyzaguirre, a pesar de los altos precios alcanzados por todas las drogas y específicos, mantiene sus precios equitativos, y el 50 por ciento más bajos en el despacho de recetas. 24-M

GONORREAS, IMPOTENCIA, SIFIlis, debilidad vital, leucorreas, afecciones prostáticas, supuraciones aunque crónicas en ambos sexos. Garantizo curación radical, rápida, procedimientos modernos infalibles. Facilidades de pago, consultas gratis diariamente; de 8 a 12 y de 2 a 7. Festivos, de 8 a 12, atiende enfermos de provincias o por correspondencia, Clínica y Laboratorio Médico del doctor J. Lefevre, San Antonio 41. Casilla 3756. 21 A.

INYECCIONES INTRAVENOSAS intramusculares e hipodérmicas, colócanse a domicilio. Ordenes, San Cristóbal 471. A-13

ALIMENTO "ESTRELLA", ESPEcial para niños, personas débiles, convalecientes, reconocido el mejor. A-14

ESPECIALISTA COLOCA INYECciones Neosalvarzán. $ 3. Otras, 1.50. San Antonio 830. 15-A

CLINICA DENTAL, SAN DIEGO 1815. Planchas, puentes, coronas, extracciones. Sistema moderno garantizado. Preferencia personas ocupadas. Hora: fija. 15-A

CLINICA DENTAL, LA HUMANIdad, extracciones, placas, puentes, facilidades. Delicias 2816. 13-A

MUEBLES

COMPRAMOS MENAJES DE CASA Atendemos a domicilio. "La Magallanes". Avenida Matta 1004. Teléfono Inglés 147. (Matadero). 30-Mayo-923

COMPRO UNA VICTROLA. CASIllero 49 A. 17-A.

AMOBLADOS FINOS, REALIZA Y hace por catálogo Fábrica Nataniel 464. Agosto 2.

MUEBLES COMEDOR, DORMITOrio, escritorio, salón, etc., ofrecemos Precio ventajosos, facilidades pago. Fábrica: Serrano 398. Mayo 14.

COMPRO TODA CLASE DE MUEbles y ropa usada, pago los mejores precios. Atiendo a domicilio. — M. M., casilla 6085. 30-A.

MAGNIFICO PIANO MEDIA COLA vendese mitad costo. Siglo XX 127.

RIQUISIMO ELEGANTE PIANO concierto, hermosísimas voces, vendo flamante. $ 2,200. Sotomawor 45. A19

PIANO BLUTHNER VENDO OCAsión. Moneda 827. 14-A.

REGALO AMOBLADO; ULTIMO EStilo: ropero, chiffonier, peinador y veladores. Juan Vicuña 1495.

VENDO SILLONES DE PELUQUEría, de ocasión. Tratar: San Pablo 1239, casita N.o 11. 13-A

VENTANAS, 2 CON BALCON Y 2 con reja de fierro y una puerta de calle, grande, vendo. Ricardo Santa Cruz 722. A-15

PIANO SALON 1,400 PESOS. BULnes 445. A—13

VENDO UN PIANO. SAN ALFONso 175. 13-A.

AMOBLADO DE SALON Y VARIOS Calle Herrera 1313. 13-A

VENDO GUARDARROPA 3 CUERpos, paragüero, alfombra de una pieza, tripe cortado, y lava-manos para baño. Marcoleta 465. 13-A

SE VENDEN MUEBLES. LINDA lámpara eléctrica importada y comedor. Moneda 875. A-13

PIANOS MARCAS MUNDIALES, Ibach y Hardtmann, recibió César Rau. Moneda 1375. Precios y facilidades fuera de competencia. A-13

CAMA UNA Y MEDIA PLAZA, menaje casa para obrero, arreglado, compro. Constitución 28. A—13

SE VENDEN MUEBLES MODERnos de comedor. Lezaeta 535. A—14

VENDO TODA CLASE MUEBLES. Maule 810. 13-A.

MUEBLES DE TODOS ESTILOS, fabrico. Coquimbo 550. 13-A.

VENDESE DORMITORIO LUIS XV y otros muebles, cocinas. Sotomayor 142. 14-A.

¡NOVIOS! RICO AMOBLADO LUIS XV, ropero tres cuerpos, lunas biseladas, mármoles rosados, vendo: Cochrane 44.

DE OCASION VENDO JUEGO COmedor, alfombra, medio amoblado salón y otros. Sucre 51, Ñuñoa. A-15

COMPRO MENAJE CASA; COMPLEto o piezas sueltas; muebles antiguos, piano. Pago altos precios. Casilla 3056.

VENDO MUEBLES Y PLANTAS. Compañía 2347. 15-A

PIANOS COMPRO CUALQUIER estado; indicar marca. precio: Casilla 4041.

MUEBLES, CATRES, MAQUINAS Singer realización. Chiloé 1740, administración. 15-A

ADORNO DE MUEBLES: MUEbles de vestíbulo, salón y escritorio ganan un 100 por ciento en su presentación con cojines adecuados de cretonas finas que realiza la Fábrica de Cojines desde $ 3.90 a 6.90. Tapizados estilo capitoné $ 9.50. Relleno para cojines de resultado comprobado en duración, $ 2.50 kilo. Recibo órdenes para confección cojines, seda, rep, aspillera. Fábrica Santa Isabel 381 próximo a Lira.

VENDO SALON, CURVO, ALFOMbras, cuadros, jardines, amoblado dormitorio 3 cuerpos, catres, un catre bronce, niño; estantes, paragüero, escritorio; servicio loza, servicio copas, alcuza plaquée, mesa mármol, banco jardín, plantas, palomos. Herrera 712.

COMPRO TODA CLASE MUEBLES antiguos, mantones, pañuelos seda bordados, mates, lozas antiguas. Voy domicilio. Porvenir 15, casi esquina Vicuña Mackenna. A-14

VENDO UNA VICTROLA EN PERfecto estado. Victoria 801.

RIQUISIMO, ELEGANTE PIANO concierto, hermosísimas voces, vendo flamante. $ 2,000. Sotomayor 45. A—13

VENDO OCASION DORMITORIO moderno, muy bueno. Prat 220.

JUEGO COMEDOR INGLES CON vitrina, mesa redonda, $ 1,2000; cocina flamante, caldero cobre, $ 180. San Francisco 382.

AMOBLADO FELPA, $ 150; alfombrado central, $ 80; paragüero grande con espejo, $ 50; dos estantes nogal, $ 120; caoba, $ 90; dos abiertos, $ 40; escritorio roble, $ 60; painador, $ 80; cómoda, $ 50; ropero, $ 60; chico, $ 40. Chacabuco 654.

VENDO MEDIO AMOBLADO SAlón, dos cortinajes iguales y muebles dorados de centro. Nataniel 143.

AUTOPIANO, MUEBLES SALON, comedor modernos, alfombra escala varillas bronce, baño enlozado, cómpranse ocasión. Estado 17.

ROPERO ESPEJO GRANDE, MAMparas, compro. San Diego 228.

CUADROS AL OLEO ANTIGUOS originales y copias, objetos de arte, servicios té, cubiertos, etc. San Isidro 120.

OPORTUNIDADES PARA FAMILIAS

TAQUIGRAFIA, MECANOGRAFIA. Academia "Pitman". Maule 1075. Ab.-17

MANIQUIES ORTEGA, NUEVOS, modelos rebajados de precio. Fábrica Rosas 1869. J-18

DUEÑAS DE CASAS: SE LLENAN toda clase de moldes de dulce de membrillos en la Fábrica. Ventas por mayor y menor. Carmen 93. 2-Mayo.

TEJIDOS DE PUNTO, VENDEMOS por mensualidades (Ahumada). Pasaje Toro 5. Fábrica: Avenida Subercaseaux 659. A-13

CURTO, TRANSFORMO, LIMPIO pieles. Embalsamo pájaros. Olivos 950. 15-A

SEÑORITAS: HAGO, TRANSFORmo sombreros desde $ 8. Limpio, aplancho abrigos terciopelo. Agustinas 2415 A-15

SE HACE TODA CLASE DE BORdados y deshilados a mano. Avenida España 246.

SORPRESA: COJINES PUEDEN confeccionarlos económicamente con relleno capoc $ 2.50 kilo. Realízanse cojines cretonas fantasías diversidad de dibujos y colores, desde $ 3.90 a $ 6.90. Capitoné tapizados última moda cretonas hilo, $ 9.50. Se confeccionan toda clase de cojines redondos, ovalados, cuadrados, de seda, aspillera, repp, pergamoid, etc., para toda clase de muebles. Fábrica de cojines, Santa Isabel 381 próximo Lira.

INDUSTRIA LUCRATIVA, PROductos conocidos muchos años en el comercio, marca muy acreditada; utilidad mensual mínimum, mil pesos, gran cantidad de pedidos pendientes, en continuo, capital, 6 a 8,000 necesarios, se vende por tener su dueño otros negocios. — Tratar: Chiloé 1512.

SOMBREROS PAÑO LINDOS COlores; sombreros colegialas, modelos terciopelo, peluche; hechuras, transformaciones. Fábrica Eliane. Compañía 2290, esquina Cumming.

VENDO TRAJES USADOS SEÑOras, caballeros. Prat 573. A—15

RIQUISIMO ABRIGO DE PIELES, costó 6,000 francos, regálase en 1,600 pesos. Monjitas 851. A—14

OBJETOS PERDIDOS

HABIENDOSE EXTRAVIADO LA libreta de Ahorro N.o 349547 de Primo Martini Sepúlveda, queda nula sin ningún valor por haberse dado el aviso correspondiente a la Administración de la Caja de Ahorros de Santiago. Ab.—13

AVISO.—HABIENDOSE EXTRAVIAdo la boleta de depósito a plazo indefinido del Banco Anglo Sud Americano N.o 35-128 de fecha 20 de Febrero de 1923 a la orden de G. C. Davis o Possie C. Davis por $ 20,000, queda nula y sin valor por haberse dado el correspondiente aviso al Banco. 14-A

RUEGO DEVOLVER ESTUCHE CIrugía perdido. Doctor A. I. B. Santo Domingo 739. A-13

HABIENDOSE EXTRAVIADO LAS pólizas números 2,061, 2,062 y 2,063 de la Compañía de Seguros La Mundial sobre la vida de don Gonzalo Herreros Ortúzar y habiéndose dado el aviso correspondiente a la Compañía quedan nulas y sin ningún valor. 14-A.

GRATIFICACION SE DARA A LA persona que devuelva una perrita color gris claro, perdida en la Estación Central. Entiende por el nombre "Avispa". Devolverla American Circus, Delicias, entre Morandé y Teatinos. A-14

HABIENDOSE EXTRAVIADO EL vale número 54, de las Bodegas y Desvíos Barros Hnos. por 2,755 colisas pasto, orden Santiago Urzúa, queda nulo por haberse dado el correspondiente aviso.

RUEGO A LA PERSONA HA ENcontrado la patente de auto N.o 8538, tenga la bondad de devolverla a Aldunate 445. Se dará una gratificación. 14-A

GRATIFICARE A LA PERSONA que entregue una libreta perdida; Ricardo Santa Cruz, entre San Isidro, San Francisco. Diez de Julio 450. 14-A

HABIENDOSE EXTRAVIADO LA libreta condicional N.o 87,299, de la Caja de Ahorros, Sucursal Estación, perteneciente a Auristela Cisternas de Bell, queda sin ningún valor por haberse dado el aviso correspondiente. A-13

PROPUESTAS

PROPUESTA.—LA ESCUELA MIlitar solicita propuestas para la provisión de los siguientes artículos para la alimentación de los cadetes y tropa del establecimiento en el presente año: 1,000 kilos azúcar granulada de 1.a; 700 kilos azúcar granulada de 2.a; 1,400 kilos arroz carolino; 800 kilos manteca de 1.a; 1,500 kilos café Guayaquil de 1.a; 150 kilos té; 8,900 kilos frejoles burritos; 1,000 kilos garbanzos; 600 kilos lentejas; 400 kilos trigo-mote; 470 sacos papas cazuela; 120 cargas leña eucaliptus de 2.a Los precios deberán ser fijados en moneda corriente y por kilos y se acompañarán muestras de los artículos ofrecidos. No se tomarán en cuenta las propuestas que vengan sin ellas. Se acompañará boleta de depósito en un Banco u otra institución de crédito, a la orden de la Dirección de la Escuela Militar, por el 10 o|o del total de cada propuesta. Los artículos se entenderán puestos y pesados en las bodegas de la Escuela. Los pagos se efectuarán una vez aprobados los Presupuestos Generales de la Nación. Las propuestas se abrirán el día Jueves 19 del presente, a las 10 A. M., y la Dirección de la Escuela se reserva el derecho de aceptar o rechazar parte o el total de las propuestas.—La Comisión. A-15

LA COOPERATIVA FERROVIARIA de Consumos, pide propuestas para proveer de carne a sus asociados. Bases y antecedentes en la Oficina de la Sociedad. Estación Alameda. Altos de la Oficina de Coches Salones. De 9 a 11 1|2 y de 3 a 6. 16-A

PRESTAMOS DE DINERO

$ 6,000, LISTO, PRESTO PRIMEra, segunda hipoteca. Milán 11. 13-Abril

PERSONA CON ALGO DE CAPITAL para asociarla y entregarle criadero de aves en actividad, necesito. Dirigirse: P. Vielma. Correo Central. 14-A.

CAPITALISTAS DESEEN INVERsión absoluta garantida, interés mínimo 36 por ciento; escriban inmediatamente. Imposible otra inversión más segura y ventajosa. — F. C., Casilla 3649. 13-A.

FACILITO DINERO POR MUEBLES, pianos fianzas. Bandera 665. 3.er piso. Sin agentes. 13-A

DINERO: TENGO $ 30,000 PARA hipotecas, al 12 por ciento. Bandera 84, oficina 25. 13-A.

SOLICITO SOCIO DISPONGA DE capital para explotar un privilegio exclusivo y para darle impulso a una industria establecida, de gran porvenir que deja muy buenas utilidades. Dirigirse: Casilla 3761.

SOCIO $ 2,000 EXPLOTAR NEGOcio vacas, necesito. Casilla 3892.

PROFESIONALES

ZURCIDOS INVISIBLES— NOTAble zurcidor japonés. Especialista, único. Especialidad en viraduras, composturas, transformaciones. Son perfectas. No confundirlo con similares que plagian sus avisos para equivocar al público. San Diego 228, Teléfono Inglés 667. 30-M

ZURCIDOS INVISIBLES A MAquina, en 40 minutos. Especialidad viraduras, transformaciones de trajes, abrigos. Hechuras. Sastrería Ideal. San Diego 186. 27-Abril

ADVERTENCIA AL PUBLICO. — Aproximándose temporada Invierno, caballero, no malvenda sus trajes usados. La Sastrería Claras 20, les deja flamantes virándolos; sobretodos, $ 50; ternos, $ 50. Zurcidos invisibles. Medias, trajes señoras, caballeros, composturas, reformas, limpiar vapor. Recibo para teñir toda clase ropa. Hechuras, materiales de primera, desde $ 70. Claras 20. Abril-25

ZURCIDOS JAPONESES, INVISIbles, especialidad viraduras, ternos, sobretodos toda clase composturas, no equivocarse, Casa Amarilla. San Diego 236. 11-Dic.

CONDOR 1158, CASA ANTIGUA, única especialista zurcidos invisibles, jersey, sedas, viraduras, hechuras, transformaciones, garantidas. Mayo 5

ZURCIDOS INVISIBLES, VIRADUras sobretodos, ternos medida, desde $ 170. Recibo hechuras. Calle Londres 13, Manzana Residencial. A-13

ANA VILLAVICENCIO, MATRONA, trasladó su consultorio, provisionalmente a Copiapó 843. 17-A.

DOCTOR DEPETRIS. DENTISTA.— regresó. San Diego 165. Tratamiento verni dentaris, tres sesiones. 15-A.

CLINICA DENTAL, DELICIAS 880, Sistema nuevo, dentaduras fijas, imitando natural. Recomiéndose personas fortuna. Sección gratuita, pobres, pagarán material. A-13

DOCTOR DEPETRIS. DENTISTA.— Regresó. San Diego 165. Tratamiento nervio dentario, sin dolor, tres sesiones. 16-A.

REMATES

ENRIQUE MAIRA ORREGO, MARtillero de la Unión Cívica de Comerciantes. Ordenes para remates: Teatinos 867.

GRAN REMATE ALMACEN ABArrotes, calle Molina 501, hoy Viernes 2 tarde. Por orden de su dueño remataré al mejor postor lo siguiente: gran surtido en conservas, latas de aceite de 1 y 20 litros, té Aatanpuro, café, azúcar, chancaca, fideos, harina flor, latas de grasa, manteca y confites, galletas, cereales, yerba mate, arroz, ají color, pimienta, cominos, sal costa y refinada, velas, jabón, soda, azul, fósforos y cigarros varias marcas, etc., etc.; artículos fierro enlozado, paquetería y útiles escritorio; estanterías, mostradores, vidrieras tendias y paraas, peso mostraor, balanza de platillo, ramana de 500 kilos, mostradorcito con instalaciones para chanchería y muchos otros útiles largo enumerar. No admito mercaderías para este remate. Se abrirá el remate en un solo lote por el mínimum de 4,500 pesos; si no hay interesados se procederá al detalle.—Neftalí 2.o Arce, martillero comercial. Ordenes para remates: Bandera 345, oficina N.o 5.

PROPIEDADES

RESTAURANT CASINO PORTAL Edwards se vende con facilidades de pago, ó permutando por propiedades. L-19

$ 120,000, VENDO O PERMUTO ESpléndida propiedad esquina comercial, tres almacenes, y gran casa residencia, decente, buena construcción; renta mensual: 1,200 pesos; garantido por cinco años; aceptaría propiedad menos valor. Referencias: Avenida Milán 11, esquina San Diego. 17-Abril

COMPRO CASA EN BAJOS HASTA S 25,000, buena situación. Ofertas detalladas: D. V. O., Coreo Central. A-11

VENDO CASA BASCUÑAN 1529. 13-A

CASA COMPRO HASTA 45,000. Casilla 1763. 15-A

COMPRO CASA POR INTERMEDIO Caja de Ahorros hasta $ 28,000, sin comisionistas. Dirigirse: L. G. G. Correo. Providencia. A-17

$ 45,000, CON FACILIDADES PAGO vendo lindo chalet de un piso, recién construído. Tiene luz eléctrica, alcantarillado, bonitos jardines calle y extenso sitio. Situado y tratar propietario: Vicuña Mackenna 1363. A-15

VENDO PROPIEDAD 900 METROS cuadrados. Valdés esquina Porvenir. Tratar: Claras 683. 13-A

OCASION: $ 35,000 VENDO CASA nueva, nueve piezas, recién terminada; otra contigua once habitaciones. $ 40,000; gran patio. Carros ida y vuelta. Camilo Henríquez 682. A-14

COMPRO CASA HASTA $ 20,000. Clasificador 201. A-15

VENDO CASA ANDRES BELLO. 12 metros frente, seis piezas. Tratar: Almagro 343. 13-A

SE VENDE CASA DE RENTA. Ejército 346 13-A.

SE VENDE UNA CASA, ANDRES Bello N.o 250. Alcantarillado y toda comodidad. Tratar: Moneda 875. A114

TRASPASO SITIO DE 22x22, POR mensualidades. Tratar: Lira 1272. A—13

COMPRO CASA 10 A 12 MIL PEsos; contestar Correo 3.— M. Salinas. 14-A.

PROPIEDAD EXTENSA, VENDO en Avenida República, España, Vicuña Mackenna, sin agentes. Tratar: Cochrane 44.

COMPRO CASITA SIETE HABITAciones, no muy lejos Universidad Chile. Correo Central. "Comprador". A-15

CASA RENTA ESQUINA HASTA 100 mil, compro. Santa Rosa 1394. A-15

PROPIEDAD EN EL CAMPO CERca Rancagua, se permuta por una en Santiago o alrededores. Más datos: en Carrera 1301. 14-A

VENDO HOTEL LA MEJOR SItuación, Los Andes, espléndida instalación, con fábrica pastelería. Datos: San Pablo 2849. Casa 4.

COMPRAMOS PROPIEDADES centrales. Huguet y Aguirre. Estado 250. Of. 5. 2.o piso.

CASA MODERNA CON QUINTA EN calle Argomedo, vendo. Agustinas 1252. 15-M

VENDO PROPIEDAD ESQUINA, Santiago; otra grande. Rengo; otra Traiguén. Dueño, Matucana 6. A-15

$ 38.500 VENDO DOS CASAS, MIden 10 x 32, en Libertad entre Agustinas y Moneda, facilidades de pago, tratar: de 12 a 4, en Caja de Ahorros, con Lois Wormald. A-15

$ 17,000 VENDO AVENIDA IRArrázaval, muy cerca Vicuña Mackenna, casa seis piezas, luz eléctrica, parrón y árboles frutales. Bandera 78, oficina 15. Onell.

VENDO CASA BARRIO SAN CRIStóbal. Purísima 260. Verla: 4-6. 15—A

OCUPACIONES "NECES

Servicio Gratuit

FRANCES HONORABLE, 30 AÑOS en Chile, se ofrece para puesto de confianza en casa mayorista, industrial, o particular, bodeguero, mayordomo, etc., Santa Rosa 353. Cité Emma N.o 8. 13—A

CURTIEMBRES, SUELERIAS, ZApaterías, joven suizo-francés, casado, tiene práctica en curtiduría, compras, ventas materiales, calzado, correspondencia, etc., busca ocupación, posee certificados y fianza. Dirigirse por carta: T. E. M., calle Concepción N.o 126, Quillota. 13-A

OFRECESE CARPINTERO CONStructor, mucha práctica, buenos informes. San Pablo 1917. 13-A.

ELECTRICISTA EXTRANJERO, 16 años práctica en composturas de máquinas de toda clase, se ofrece. Casilla 4661. 13-A

JARDINERO OFRECESE DOS DIAS semanal. Brasil 455. 14-A.

EMPLEADO DE FARMACIA, MUY competente, buenos informes, desea ocuparse. Habla inglés y francés.— Ofertas: A. W., casilla 1228. 14-A.

OFRECESE MATRIMONIO SOLO, mayordomo, hortalicero, jardinero, cocinera. Pasaje Fernández 1124. Calle San Diego.

DIBUJANTE, SEÑORITA PARA oficina técnica, Correo A. C.

ENFERMERA OFRECESE PARA cuidar enfermos particulares. San Alfonso 472.

OFRECESE SEÑORA ENTENDIDA en tejidos al palillo. Moneda 1468.

JOVEN OFRECESE CUALQUIERA ocupación. Correo Central. J. Mandujano M.

JOVEN DEL SUR EDUCADO, EXcelentes informes, aquí o fuera. E. F. San Pablo 2342.

SE OFRECE UN JOVEN PARA cualquier trabajo decente. Dirigirse a Correo 5. A. N. C.

SE OFRECE SEÑORA REGULAR edad para dirigir casa y entendida en costuras o cualesquiera ocupación decente. L. Q. Correo N.o 12.

JOVEN SERIO, BUENA LETRA, redacción comercial. Informes. S. J. L. Correo 5.

JOVEN CASADO, MUY BUENA letra, excelente redacción, para oficina. Echwards. Correo 3.

JOVEN CON EXPERIENCIA EN trabajos de oficina y con conocimientos de inglés, recién llegado del norte, se ofrece. Dirigirse a J. M. N. Correo Central.

VENDEDORES CON DIEZ PESOS fianza, pueden ganar igual suma diariamente. Lira 883.

SEÑORITA DE PROVINCIA, Y CON buenas recomendaciones, desea ocupación decente; posee buena letra y escribe a máquina. Dirigirse por Correo a M. L. C. Avenida Brasil 658.

SEÑORITA OFRECESE PARA CAjera. Buenas recomendaciones. Serrano 484.

SITIO POBLACION VISTA HERmosa, Recoleta, 1920 varas, $ 3,500. Facilidades. Bandera 131. Oficina 25.

POR AUSENTARME VENDO CONventillo situado en Unión Americana 617, mide mil cien metros terreno, tiene 28 piezas entabladas cielo y piso, con ventanas. Techo fierro blanco, alcantarillado. Produce $ 780 mensuales. Tratar con su dueño.— Gay 2958. 13-A

CASA - PALACIO, VENDEMOS EN Parque Forestal, una de las residencias de mejor gusto, y más confortable que hay en Santiago. Precio: $ 650,000. Alejandro Greene Cruzat. Sección propiedades urbanas.— Oscar Greene Valverde y Jorge Guzman Palacios. Teatinos 86. 15-A

GRAN PROPIEDAD, A 50 METROS Plaza de Armas, que produce muy buena renta, vendemos en 1.400,000 pesos. Alejandro Greene Cruzat. Sección Propiedades Urbanas. Teatinos 86. 15-A

EN MONJITAS, GRAN RESIDENcia, dos casas, una en altos, otra en bajos, muy cómodas, vendemos en $ 425,000. Alejandro Greene Cruzat, Sección Propiedades Urbanas.— Teatinos 86. 15—A

EN SAN DIEGO O SAN PABLO, compramos propiedades al contado, de valor de $ 100,000 a $ 500,000, que produzcan buena renta. Alejandro Greene Cruzat. Sección Propiedades Urbanas. Teatinos 86. 15—A

SITIOS ESCOGIDOS, ESPECIALES para edificación moderna, vendemos en Parque Forestal - Alameda-Monjitas, Claras, Ejército, República, Castro y varios otros en las mejores calles. Alejandro Greene Cruzat. Sección Propiedades Urbanas. Teatinos 86. 15-A

CASAS ESCOGIDAS Y MUY CENtrales vendemos, en Parque Forestal, Vicuña Mackenna, Monjitas, Merced, Dieciocho, Ejército, República, Alameda, San Antonio, etc., Alejandro Greene Cruzat. Sección Propiedades Urbanas. Teatinos 86. 15—A

EN SANTO DOMINGO, ENTRE Morandé y Amunátegui, dos espléndidas casas, una en altos, otra en bajos, vendemos en $ 285,000. Alejandro Greene Cruzat. Sección Propiedades Urbanas. Teatinos 86. 15—A

EN CALLE SAN ANTONIO, GRAN residencia, dos magníficas casas, una en altos, otra en bajos, vendemos en $ 285,090. Alejandro Greene Cruzat. Sección Propiedades Urbanas. Teatinos 86. 15—A

EN CALLE SAN ANTONIO, GRAN residencia. Dos magníficas casas, vendemos de gran ocasión. Casas en las mejores calles, vendemos de todos tipos y precios. Alejandro Greene Cruzat. Sección Propiedades Urbanas. Teatinos 86. 15—A

EN DIECIOCHO, SEGUNDA CUAdra, vendemos magnífica residencia, dos espléndidas casas, una en bajos, otra en altos. Precio: $ 350,000. Alejandro Greene Cruzat. Sección Propiedades Urbanas. Teatinos 86. 15—A

EN EJERCITO, PRIMERA CUAdra, vendemos gran propiedad antigua, muy sólida, gran frente, un paso Alameda, situación ideal para casas de residencia, pueden hacerse seis casas, tres en altos, y tres en bajos. Precio: $ 360,000. Alejandro Greene Cruzat. Sección Propiedades Urbanas. Teatinos 86. 15—A

EN BANDERA, GRAN PROPIEDAD de renta, en la mejor situación de esta calle, cerca de la Bolsa y Club de la Unión, vendemos en ventajosas condiciones. Alejandro Greene Cruzat. Sección Propiedades Urbanas. 15—A