Edición de 22 páginas

LA NACION

VEINTE CENTAVOS
Precio único en todo el país:

SUSCRICIONES:
Por un año: $ 50.00 - Por 6 meses: $ 26.00
Por 3 meses: $ 14.00 - Por un año exterior: $ 110.00

AÑO VII — Santiago de Chile, Sábado 21 de Abril de 1923 — Núm. 2,290

LA PASION DEL JUEGO

por ANATOLE FRANCE

Los jugadores juegan como los enamorados aman, como los borrachos beben: necesaria, elegantemente. Bajo el imperio de una fuerza irresistible. Hay seres consagrados al juego, como hay seres consagrados al amor.

¿Quién, pues, ha inventado la historia de esos dos marinos poseídos de la locura del juego?

Naufragan después de terribles aventuras, y sólo pueden escapar a la muerte saltando sobre el tórso de una ballena. Inmediatamente sacan del bolsillo los dados y los cubiletes y se ponen a jugar.

He aquí un cuento más verdadero que la verdad. Cada jugador es uno de estos marineros.

Tentar la suerte no es voluptuosidad mediocre. No es un placer mi una embriaguez, gustar en un segundo, meses, años, toda una vida de temor y de esperanza.

Aún no tenía yo diez años, cuando el profesor M. Grepinet nos leyó en clase la fábula de "El hombre y el genio". A pesar del tiempo recuérdola mejor que si la hubiese escuchado ayer mismo. El genio le entrega al niño un ovillo de hilo, y le dice: "Este hilo es el de tus días". Tómalo. Cuando quietas que el tiempo se te deslice, tirá el hilo: tus días circularán rapidos, o lentos, según hayas desarrollado el ovillo, presto o remisamente.

Mientras no toques el hilo, permanecerás en la misma hora, y estado de tu existencia.

El niño tomó el hilo; en seguida tiró de él para convertirse en hombre, luego para casarse con la novia amada, después para ver crecer a sus hijos, para obtener, empleos, dinero, honores, para olvidar los cuidados, evitar sufrimientos, enfermedades sobrevenidas con la edad, ¡en fin! para terminar la vejez importuna. Vivió cuatro meses y seis días después que le visitó el genio.

Y bien. ¿Qué es el juego si no el arte de experimentar en un segundo las mudanzas que el destino necesita de ordinario, muchas horas y aún muchos años para producir; el arte de sentir en un solo instante las emociones dispersas en el lento vivir de los otros hombres; el secreto de vivir toda una vida en algunos minutos; en suma, el ovillo del hilo del genio?

El juego es la lucha cuerpo a cuerpo con el destino. Es el combate de Jacob con el ángel. El pacto del doctor Fausto con el diablo.

Se juega dinero, — el dinero, — esto es, la posibilidad inmediata, infinita.

Posible es que la carta que va a tirar, la bola que rueda, conceda al jugador parques y jardines, campos y bosques, castillos que erijan al cielo sus torrecillas puntiagudas.

Sí, esa bolita rodadora contiene muchas hectáreas de rica tierra, tejados pizarreños de esculpidas chimeneas, que se reflejan en las ondas del claro río; tesoros artísticos, maravillas del gusto, alhajas prodigiosas, los cuerpos más hermosos del mundo, hasta las almas que nadie creía venales; todas las condecoraciones, todos los hombres, toda la gracia y todo el poder de la tierra.

¿Qué digo? Resume mucho más que eso: todo lo encierra el ensueño.

¿Y queréis que no se juegue? Si el juego no hiciese más que conceder esperanzas infinitas; si sólo mostrara la sonrisa de sus ojos verdes, se le amaría con menos rabia. Pero tiene uña de diamantes: es terrible, cuando le place, de la miseria y la vergüenza; por eso se le adora.

La atención del peligro radica en el fondo de todas las grandes pasiones. Su voluptuosidad produce vértigos.

El placer, mezclado del temor, embriaga.

¿Habrá algo más terrible que el juego? No; el juego da y toma: sus razones no son nuestro corazón. Es mudo, ciego, sordo. Lo puede todo: es un Dios.

Es un Dios. Tiene sus devotos y sus santos que lo aman por él mismo y que lo adoran cuando le hiere.

Si los despoja cruelmente, impútanse la falta a sí mismos, no se la imputan a él.

—He jugado mal, — dicen.

Se acusan, y no blasfeman.

A. F.

LOS BANDIDOS DEL MAR

Asalto de un barco y matanza de los tripulantes

Hace poco los encargados de la represión del contrabando en Estados Unidos encontraron a doce millas del Canal de Ambrose un barco sospechoso de pertenecer a las escuadrillas que se dedican al contrabando de bebidas espirituosas.

El barco, denominado "Víctor" era de 77 toneladas. Los aduaneros abordaron a la embarcación y entraron en ella con sus armas, dispuestos a rechazar toda resistencia que les opusieran los contrabandistas. Pero a sus gritos para que se rindieran no contestó nadie desde el interior.

Al practicar un reconocimiento se encontraron con que en el buque no había persona alguna. La embarcación parecía haber sido abandonada por sus tripulantes.

Sin embargo, les llamó la atención el detalle extraño de que la mesa del comedor se hallase con los manteles puestos; las servilletas junto a los platos y éstos y los cubiertos colocados con el mayor orden a lo largo de los bordes de la mesa, como si las personas que antes ocuparan el buque hubiesen sido sorprendidas por gente extraña cuando se disponían a comer.

Además, por todas partes se observaban señales evidentes de que allí se había desarrollado una lucha formidable. Los muebles estaban rotos en su inmensa mayoría; los espejos hechos pedazos, y por el suelo veíanse trozos de ropa, cuchillos ensangrentados y cuatro o seis armas de fuego inservibles.

De las averiguaciones practicadas se ha llegado a la comprobación de que el "Víctor", que, en realidad, conducía una gran cantidad de bebidas de contrabando de bastante valor, había sido asaltado por una banda de piratas, quienes, después de luchar con los tripulantes, lograron vencerlos y apoderarse del cargamento. Pero ¿qué había sido de los que iban en el barco? Por las huellas de sangre en éste encontradas se deduce que toda la tripulación había sido asesinada, y los cadáveres arrojados al mar.

El "Víctor" había sido sorprendido por los vigilantes multitud de veces, confiscándosele miles de cajas de "whiskey".

Parece que con motivo del contrabando que se practica en las costas norteamericanas se han creado bandas de piratas, que se dedican al asalto de las embarcaciones destinadas a este comercio ilícito, dando el golpe fuera de la jurisdicción de las aguas norteamericanas. Los piratas tripulan pequeños botes motores, y van armados de rifles, con los cuales intiman la rendición a los barcos contrabandistas. Se sabe que se han desarrollado reñidos combates entre éstos y los vaporcitos piratas y que ha habido bajas de sangre por las dos partes. Estos informes se mantenían secretos, porque los contrabandistas lo mismo que los piratas tenían igualmente interés en que no se conocieran tales circunstancias. Nunca las autoridades norteamericanas han recibido la menor queja ni reclamación sobre estos hechos, a causa de la naturaleza ilegal del comercio que se practica.

A bordo del "Víctor" no se ha encontrado la más pequeña cantidad de licores. Se supone que todos se los llevaron los salteadores.

Los guardacostas de los Estados Unidos dicen que desde que ha abonanzado el tiempo ha aumentado el número de barcos contrabandistas, y hasta han observado que uno de ellos llevaba tripulación con uniforme. Este barco es conocido por hacer el contrabando desde Escocia. Ultimamente llevaba géneros espirituosos por valor de 750,000 dólares.

Alcayotas
nueva cosecha, vendo.
CASILLA 2026

Sándalo Henry
(Esencia de Sándalo, Azul de Metileno y Salol)
Los 3 agentes que destruyen radicalmente los gérmenes de la BLENORRAGIA y de todas las enfermedades de LAS VIAS URINARIAS. Curación certera.
Agentes concesionarios: Monjitas 739. Víctor Corry. Sucesor de M. ARDITI y Co.

GRAN DEPOSITO DE CASIMIRES FINOS
BANDERA 502
CASA DOMINGO PERRIER
A-21

OCASION
Muebles de dormitorio, comedor y salón, vatres de bronce, colchones y sommiers a precios muy baratos.
SAN DIEGO 460
EL AGUILA

EXTRA INDUSTRIALES
BOQUILLA AMBRÉ $0.40
¡¡PRUEBELAS!!

Automóvil JORDAN
7 asientos, en perfecta estado
SE VENDE
Irarrazaval 2305 -:- Teléfono 130 Ñuñoa

Calderos Verticales
Con y sin motor. - Varios tamaños
VENDE
TEODORO PREISLER
Huérfanos 2448 - SANTIAGO - casi a 2587

MUEBLES
de todas clases a precios sumamente bajos y con GRANDES FACILIDADES DE PAGO, vende la
Mueblería La República
SANTO DOMINGO 1026
Consulte nuestros precios

"PICCADILLY"
ES LA MARCA DE LOS MAS ELEGANTES MODELOS DE
SOBRETODOS
LAS ULTIMAS CREACIONES 1923,
::: ACABA DE RECIBIRLAS :::
SASTRERIA
G. RUDDOFF
138 - ESTADO - 138

MUEBLES
Vende la Mueblería
"EL CARMEN"
SAN DIEGO N.o 39
con grandes rebajas.

CASIMIRES
Gran liquidación por cuenta de Fabricantes europeos. Tenemos orden de liquidar 15,000 metros desde $ 14, 15, 16, 17, 18 hasta $ 30 metro.
Vendemos por cortes y por metros.
Santo Domingo 1086, esquina Bandera

LOTERIA NACIONAL ARGENTINA
PROXIMOS SORTEOS.
ABRIL 26, de $ 80,000 arg.: ENTERO: $ 70; QUINTO: $ 14 CHILENOS.
ABRIL 26, de $ 20,000 arg.: ENTERO: $ 30; QUINTO: $ 6 CHILENOS.
MAYO 8 y 16, de $ 100,000 arg.: ENTERO: $ 85; QUINTO: $ 17 CHILENOS.
MAYO 8 y 16, de $ 20,000 arg.: ENTERO: $ 30; QUINTO: $ 6 CHILENOS.

Casa E. TURRI
BUENOS AIRES
Galería Cuemes 356 -:- Casilla 1772

LOTERIAS DE MONTEVIDEO Y MADRID
Montevideo: ABRIL 25, de $ 50,000 uruguayos oro como premio mayor
BILLETE ENTERO: $ 100 CHILENOS; cada QUINTO: $ 20 CHILENOS
Montevideo: ABRIL 30, de $ 20,000 uruguayos oro como premio mayor
BILLETE ENTERO: $ 55 CHILENOS; cada QUINTO: $ 11 CHILENOS.
Madrid: sortea el 11 de Mayo con un premio mayor de $ 3.000,000 de pesetas
BILLETE ENTERO $ 1,000 CHILENOS; cada DECIMO: $ 110 CHILENOS.

¿Quiere Ud. ganar en la Lotería? Adquiera sus billetes UNICAMENTE en la afortunada CASA E. TURRI. A cada pedido de provincias, agréguense $ 1 CHILENOS para gastos de franqueo y envío de la LISTA OFICIAL.

"LA FORTUNA" - CALZADO - Puente N.o 732

El éxito de nuestras grandes liquidaciones de Calzado nos obligan a ofrecer nuevamente para hoy nuevos grandes lotes que, por los precios que a continuación insertamos, el público se puede dar cuenta de que siempre nuestras liquidaciones son verdaderas.

SEÑORAS

ZAPATILLA y Zapatón en cabritilla y charol, a	$ 12.90
ZAPATILLA y Zapatón en cabritilla, taco suela, a	$ 14.50
ZAPATILLA y Zapatón, charol y cabritilla, tacos Cubano y Luis XV	$ 15.90

CABALLEROS

BOTIN de box-calf y cabritilla, desde	$ 18.90
BOTIN y Zapatón box-calf y charol, a	$ 22.80
BOTIN y Zapatón box-calf y cabritilla 1.a, a	$ 23.50
BOTIN y Zapatón box-calf, emplantillado a mano, a	$ 26.90

GRAN SURTIDO EN ARTICULOS PARA NIÑOS, CON FUERTES REBAJAS DE PRECIO.
TODAS NUESTRAS EXISTENCIAS EN GENERAL TIENEN UNA REBAJA DE UN 40%

"LA FORTUNA" - Puente 732

DEFUNCION

Ha dejado de existir la señora

Ernesta V. de Garimani

Rogamos a nuestras relaciones acompañar en la traslación de sus restos al Cementerio General. El cortejo partirá desde la Iglesia de la Gratitud Nacional, después de una misa que se oficiará por el descanso de su alma, el Domingo 22 del presente, a las 9 1/2 A. M.

Teresio Garimani y familia

DEFUNCION

Ha dejado de existir nuestra querida madre señora

FLORINDA CARRASCO v. de CAMUS

Sus funerales se efectuarán hoy a las 4 P. M., saliendo el cortejo desde su residencia, Avenida Irarrázaval N.o 3042.

Sus hijos: **Carlos, Enrique, Daniel y María Luisa Cámus Carrasco.**

DEFUNCION

Ha dejado existir el arquitecto, don

OSVALDO GONZALEZ ESPINOSA

Sus restos serán conducidos al Cementerio General, hoy Sábado a las 4 de la tarde, partiendo el cortejo del Hospital de San Juan de Dios.

SUS AMIGOS.

DEFUNCION

Ha fallecido la niñita

ADRIANA MEZA VALENZUELA

Rogamos a nuestros amigos se sirvan acompañar sus restos al Cementerio General, hoy a las 9 A. M. El cortejo partirá desde Chacabuco esquina de Compañía (Hospital de Niños).

LA FAMILIA.

IN MEMORIAM

El 21, primer aniversario del fallecimiento de mi señora esposa, doña

LUISA IBARRA MOYA

habrá una misa a las 8, en la Iglesia del Corazón de María, por el descanso de su alma.

Francisco Jélvez P.

EMPRESA
FORLIVESI
Pompas Fúnebres
Compañía - 1037-1041
Atiende día y noche
TELEFONO 377

Sociedad Anónima

Feria ::: Yzquierdo

EN LA FERIA DE HOY SABADO 21

venderemos, COMO DE COSTUMBRE, abundantes partidas de **GANADO GORDO ENTRE BUEYES, VACAS Y NOVILLOS** llegados de Osorno, Chacayal, Sagllúe, Temuco, San Carlos, Talca, Tinguiririca, Molina, Alcones, Curicó, Paredones, Rancagua, etc.

Así mismo, venderemos varias partidas de NOVILLOS GORDOS de Santa Ana (Santa Amelia) y 200 CORDEROS GORDOS, llegados de Rari-Ruca.

JUAN ANTONIO GONZALEZ EDWARDS,
Gerente.

AVISOS DE REMATES

Remate de Menaje de Casa

Cuadro y Antigüedades

DEL SEÑOR ALBERTO LAVILLAUROY

(POR AUSENTARSE DEL PAIS)

644 — DAVILA — 644

Hoy Sábado de 10 a 12 y de 2 adelante

— HAY —

CUADROS.—De Pradilla, Renoux, Menerd, Toussain, Tetard Benedito, Jaldon, Stein, Juan Fco. González, Pedro Lira y otros.

ANTIGÜEDADES.—Catre normando con pabellón, bargueño italiano con incrustaciones marfil, credence gótica, candelabros de fierro forjado, **reloj de pie normando, lindo tríptico de madera tallada del siglo XVII**, cofre tallado Renacimiento, crucifijo, baul de cuero repujado, figura Bhuda, lozas españolas y de Rouen, retablo, tríptico pintado por Delaroch con marco marfil, tableros tallados, dibujos y grabados antiguos, delanteros persas, rejas coloniales, etc.

SALON.—**Rico piano ½ cola Frapp en perfecto estado**, diván tapizado, sillones berger y fantasía, 2 lindos sillones con cojines copia de antiguo, sillas y mesitas doradas, cojines, cortinajes, rica alfombra Smyrna, lámpara de cristal Luis XVI, etc.

COMEDOR.—Lindo aparador francés de roble con bronces estilo holandés, mesa de extensión, 1 sofá y 6 sillas; mesas de servicio, **precioso servicio de porcelana Haviland-Limoges con guarda oro mate**; otros servicios de porcelana y de cristales, alcuzas, galletera, fruteros, servicio para crema, platos de colgar, jardineras y jarros de cobre y bronce, lámpara apliques de madera, etc.

DORMITORIOS.—Muebles importados ingleses de caoba, ropero con espejo y cajonería, chiffonnier de marquetería, ropero de 3 cuerpos con espejo, velador, 2 catres de **bronce cuadrado**, mesitas, sillones bergere, sillones y sillas de Viena tapizados, cortinajes, grabados, lámparas, alfombra Smyrna. Otro amoblado de linguo estilo mericano con ropero, lavatorio, cómoda y velador, colchón de lana, lámparas, etc.

VARIOS.—Armario tallado copia de antiguo, **mueble para sombreros**, bicicleta para niñita, alfombra para escalera, **rica alfombra de Smyrna para galería o escalera de 10.30 metros de largo**, escritorios para niños, libros de Lacroix y novelas francesas, cocina a gas, batería alúminio, silla de montar, plantas en maceteros, etc., etc.

A LA VISTA HOY, DESDE LAS 9 A. M.
SE VENDE LA CASA

JORGE Y VICTOR EYZAGUIRRE H.
MARTILLEROS DE HACIENDA.

ARRIENDO DEL FUNDO "LLIMPO"

DE LA JUNTA DE BENEFICENCIA DE SANTIAGO

El Lunes 30 de Abril, a las 4 P. M., se rematará el arriendo del Fundo

"LLIMPO"

situado en el departamento de Illapel.

MINIMUM: $ 60,000

No se tomará en cuenta ninguna fianza que no se presente cinco días antes del día fijado para el remate.

Bases y antecedentes en la Tesorería de Beneficencia, Monjitas 695, de 2 a 5 P. M.

LUIS LIRA LUCO, Tesorero.

RIVAS Y CALVO

Remate del Menaje de Casa

DEL SEÑOR JUAN DUPRAT J., POR AUSENTARSE DE LA CAPITAL

735 - Castro - 735

EL SABADO 21, A LAS 2 P. M.

— HAY —

SALON.— Amoblado Luis XVI de nogal tapizado en terciopelo de Génova, compuesto de un sofá, 2 sillones, 6 sillas y 2 banquetas, alfombras de una pieza, lindas estatuas de terracotta, cojines de seda, mesitas de caoba con aplicaciones de bronce, pedestales, jardineras, lámparas de bronce 5 luces, cortinas de terciopelo, cuadros al óleo, grabados, **lindo espejo veneciano**, etc.

SALA.— Amoblado estilo inglés, tapiz seda celeste, compuesto de un sofá, 2 sillones y 4 sillas, lindos esquineros de plaqué antiguos, figuras de terracotta y bronce, alfombra de una pieza, espejo, lámpara eléctrica, mesa de centro, cuadros al óleo, grabados, etc.

ESCRITORIOS.— Amoblado de roble americano, compuesto de: un sofá, 2 sillones y 2 sillas, escritorio de cortinas, alfombras de una pieza, archivador, estante para libros, cortinas de felpa, pantalla, cuadros al óleo, medallones, etc.

COMEDOR.— Amoblado renacimiento compuesto de aparador, 2 trinches, mesa de correderas y 18 sillas de encina, con asiento de junco, reloj francés antiguo, gobelinos, cuadros al óleo, pedestales, centros de mesa de plaqué, cristalería, porcelana, paneras, alcuzas, bandejas, etc.

DORMITORIO I.— Amoblado Luis XVI, compuesto de ropero de 3 cuerpos, chiffonier, mesa de toilette y 2 veladores, catres de bronce con sommier, alfombra de una pieza, cortinas de felpa, mesa de centro, cuadros, grabados, etc.

OTROS DORMITORIOS.— Amoblados varios estilos con roperos, peinadores y veladores, catres, alfombras, cuadros, grabados, etc.

VARIOS.— Paragüero con espejo, muebles de vestíbulo, cocina a carbón, mesas con mármol, estantes, plantas, pedestales.

A LA VISTA HOY VIERNES de 3 a 6 y **SABADO DE 9 1/2 ADELANTE.**— se vende la casa.

Carlos Rivas Vicuña - Arturo Calvo Mackenna
Martillero de Hacienda

A-21

Remate de Prendas de plazo vencido

Hoy Sábado 21 de Abril, a las 9 A. M., el martillero señor Eyzaguirre, rematará en la **Casa de Préstamos "EL COMETA BIELA", calle San Diego N.o 1737**, las prendas no rescatadas y comprendidas entre los números 372 a 3,359 y prendas rezagadas.

Hay: mantos de seda y velo, ternos de casimir, vestidos, batas, blusas y calzado, sobretodos, sillas de montar y de Viena, catres, colchones, sommiers, servicio de mesa de plaqué, loza, ponchos, mantas, muebles de dormitorio y comedor con mármol, violines, guitarras, cortinas, carpetas, paraguas, sobretodos, etc., etc.

Hoy Sábado 21 de Abril, a las 10 y media A. M., el martillero señor Goycolea, rematará en la **Casa de Préstamos "LA VICTORIA", calle San Pablo N.o 2308**, las prendas no rescatadas y comprendidas entre los números 60,424 a 63,684.

Hay: Amoblados de dormitorio y comedor con mármol, catres de fierro con bronce, colchones, sommiers, sobretodos, maletas de cuero, medio amoblado tapizado, máquinas de coser, servicio de té de plaqué, pistolas y revólver, gran surtido en ropa y calzado para hombres, señoras y niños, sillas de Viena, etc., etc.

Hoy Sábado 21 de Abril, a las 2 P. M., el martillero señor Araya, rematará en la **Casa de Préstamos "LA ESMERALDA", calle Lord Cochrane N.o 699**, las prendas no rescatadas y comprendidas entre los números 78,300 a 81,703.

Hay: Anillos con brillantes y perlas, relojes y cadenas de oro y plata, roperos con espejo, cortes de casimir, abrigo de piel, carteras de alpaca, rosas con diamantes, cortinas de felpa y punto, máquinas de coser, maletas de cuero, peinadores con mármol, mantos de seda y velo, cigarrera de plata, ropa y calzado para hombres y señoras, etc., etc.

Las prendas estarán a la vista desde dos horas antes del remate. **Pago al contado.**

EL INSPECTOR

MEDICO

Se necesita un médico para atender los puestos de Médico de Ciudad y Oficina de Higiene para la Municipalidad de Collipulli.

Sueldo de $ 7,200 anuales.

Pudiendo, además, atender Hospital, con $ 1,500 anuales.

EL ALCALDE.

Interesados, dirigirse: MUNICIPALIDAD DE COLLIPULLI.

Fundo en Remate

El 1.o de Mayo se rematará el fundo "EL VERGEL", a 20 cuadras de Talagante; tiene 150 cuadras planas regadas.

MINIMUM: $ 300,000

Antecedentes: 5.o Juzgado, juicio Gallestein con Jorquera y en el estudio del abogado don Julio Boniard.

HUERFANOS 1235

REMATE VOLUNTARIO

Por acuerdo de los herederos de doña

JOSEFINA RIVAS v. DE SILVA

saldrán a remate el día

Sábado 12 de Mayo próximo

a las 11 A. M., en el estudio del juez partidor señor MANUEL ANTONIO MAIRA, Compañía 1213, y ante el actuario del juicio, Notario señor Nolasco Mardones, las siguientes propiedades:

A). — Casa de residencia y renta ubicada en la AVENIDA DE LAS DELICIAS de esta ciudad, N.os 1436 a 1438 (entre Cochrane y San Ignacio), por el bajo

MINIMUM DE 388,800 PESOS

Dos tercios de la tasación recientemente practicada por el ingeniero señor SIEGEL, que fija a esta propiedad un

VALOR DE 582,900 PESOS

El edificio es de construcción moderna y comprende dos casas habitación; una en altos y otra en bajos, con más de 20 departamentos cada una.

B). — Propiedad ubicada en la calle SAN DIEGO de esta ciudad N.o 2680 esquina de la Avenida San Joaquín, con una cabida de 9,041 metros cuadrados con frente a las calles de San Diego, Arturo Prat y San Joaquín, por el

Mínimum de 134,350 pesos

Dos tercios de la tasación del ingeniero señor SIEGEL, que asciende a **$ 201,515**

C). — Propiedad destinada a garage situada en la calle de OLIVARES de esta ciudad, N.o 1341.

Mínimum para las posturas el valor de tasación.

$ 25,928.05

Las propiedades no tienen gravamen. El precio se pagará: un tercio de contado; un tercio a tres meses, y el saldo a seis meses, desde la fecha del remate. Las partes de precio a plazo abonarán un interés del 8 por ciento anual. **Demás bases y antecedentes en el Estudio del Compromisario, COMPAÑIA 1213.**

Las propiedades pueden visitarse diariamente de 2 a 4 P. M.

FOLLETIN (6)

LAS MANOS PURAS

CONDESA DE BAILLEHACHE

(TRADUCIDA ESPECIALMENTE PARA "LA NACION")

—Bolec — le dijo, en voz baja, como para calmar a un enfermo. — ¿Qué fantasmas está evocando Ud.? Nunca me había hablado de esas cosas... Comprendo que Ud. quiere decirme algo de su amor; pero ¿por qué no hablar más claramente? Yo también lo amo a Ud., desde el primer día, cuando vino al matrimonio de mi primo Elfenberg. Lo amaba desde muchos años antes, a fuerza de oírle a Alois oír hablar de Ud. tantas veces!

El se puso en pie con brusquedad:

—Cállese, Lona, no diga semejantes cosas! Los sueños demasiado hermosos, los más sencillos, los más grandes, no deben realizarse. La desgracia es como serpiente invisible y rampante ¡Ah! Ya creo oírla silbar... y es ella la que me ha aterrado hace poco... Querría haberme equivocado... Lona, ruegue a Dios porque me haya equivocado..

De nuevo se ponía tembloroso.

Ella mirábalo, conteniendo las lágrimas.

—Rezaré — le dijo — sí, rezaré, porque nada de lo suyo me es indiferente y sufro demasiado con su angustia.

El había logrado reponerse y recuperando su expresión habitual, inclinóse para la despedida:

—Gracias, gracias por la taza de te que me ofrecieron sus manos: el cariño con que la ha acompañado Ud. la convirtió en una bebida maravillosa, capaz de disipar las penas. Hasta luego.

Y besó la mano de la joven, antes de partir.

VIII

Boleslas era demasiado joven para quedar durante mucho tiempo bajo la impresión de sombríos pensamientos. La sólida educación recibida en el colegio de San Esteban, su entrenamiento deportivo, la camaradería tan cordial que lo unía a sus antiguos condiscípulos y hermanos de armas, presentábanle toda clase de motivos para distraerse y sacudir las ideas penosas.

En la oficina, trabajaba con empeño, era apreciado por Galgocz y sus socios, las recepciones de Carnaval le abrían todas las puertas de las mansiones aristocráticas y los valses de moda le hacían olvidar el mundo entero cuando arrastraba en sus brazos ligeros a Lona von Hessler.

—¿No hemos sido siempre hermanos?—decíale Alois, con aire de inteligencia.

Pero Lona sólo tenía dieciocho años; Boleslas contaba veintiuno; ambos eran demasiado jóvenes para tomar oficialmente ninguna decisión. Por lo demás, el general no conocía a la familia de Radetski...

¡Su familia! A este pensamiento, el corazón del joven se oprimía. ¿Qué sabía él de su familia, sepultada en la tumba anónima de Wieliczka, olvidada de todos? Recordaba las palabras del viejo criado Ernst, a propósito de los funerales de su madre: —"Eramos cuatro los que seguíamos el ataud: el señor, el Cura, Katia y yo". Ni un pariente, ni un amigo...

Desde el principio, en la Fábrica de Vidrios habían dado a Boleslas gruesos honorarios: había suscrito una cantidad de acciones y percibía utilidades considerables. Esas entradas, junto con el dinero que su padre seguía remitiéndole, le permitía llevar una existencia rumbosa. Arrendaba un hermoso departamento, tenía sirvientes correctamente uniformados, caballos de montura y un buen presupuesto de caridad. Siempre en relaciones con las familias indigentes que había conocido en la milicia, continuaba con toda fidelidad dándoles su pensión.

—Me debo más a mis queridos húsares—solía declarar—desde que soy oficial de reserva.

Le gustaba recordar su tiempo del Ejército y evocaba con frecuencia la ceremonia de su entrada al regimiento, y el extracto de su acta de nacimiento presentado en aquella ocasión:

"Boleslas Segismundo Radetski, nacido el 22 de Enero de 18.., en la ciudad de Monte Firino (provincia de Nápoles) de Karol Radetski y su esposa legítima María del Nero, ambos de la ciudad de Cracovia".

El nombre de su madre estaba en italiano; pero su padre, un día, le había declarado que no era italiana. Boleslas había buscado inútilmente en las listas de nombres de Austria e Italia el apellido "del Nero". Por lo menos, si hubiera tenido la suerte de nacer en alguna grande ciudad italiana, habría estado seguro de la ortografía de su nombre; pero Monte Firino sólo contaba con doscientos habitantes, la iglesia se caía en ruinas y los sacerdotes enviados a la parroquia rivalizaban en ignorancia con los campesinos encargados del servicio del Registro Civil.

Boleslas llegaba a preguntarse si Karol no había buscado ese villorrio miserable para que allí se perdiera toda huella del nombre que había querido ocultar. Otras veces, reprochábase duramente estas sospechas contra la rectitud de su padre. Se acusaba a sí mismo de ingratitud y malevolencia. Pero le faltaba lo único que hubiera podido consolarlo realmente, el confiarse e nel seno de un amigo íntimo, el discutir con él, estas hipótesis. Nunca se atrevió a hacerl. Jamás, ni a los Hessler, se habría humillado su orgullo hasta exponerles sus temores sobre la personalidad paterna.

A veces, cuando el secreto lo ahogaba, solía exclamar:

—Siempre he sufrido por la falta de mi madre. El colegio durante la niñez, los hoteles en las vacaciones, después el regimiento... eso ha sido mi vida. Mi padre, helado de alma, vegeta como un salvaje o un eremita...

Mme. von Hessler o el general le respondían entonces:

—Nuestro hogar es el suyo, querido amigo, su sitio permanece vacío cuando Ud. se ausenta.

Y Lona, levantando la cara, sonreía maliciosa. ¡Estaba tan segura del porvenir! Cuán penosa sorpresa habría experimentado si hubiera podido leer en el corazón ansioso de Bolec...

Una noche regresaba de una comida con amigos, cuando encontró junto con sus cartas un sobre cuyos numerosos timbres denunciaban sus largas peregrinaciones. La estampilla era de Alemania y la dirección primitiva la del hotel donde Boleslas alojó en Noviembre, con su padre, en Venecia.

¿Estaba loco... o se había dormido y soñaba ya?

Leyó:

Al señor Radetski, nacido en Schultze.

Sí, sí, aquéllo estaba escrito... ¿Cuál era el demente? ¿El firmante o él? Boleslas desgarró la cubierta con mano febril y hubo de sentarse, porque las piernas le flaqueaban al leer:

"Señor:

Lo he hallado, reconocido y seguido. Sé, por tanto, el nombre con que Ud. oculta su deshonra para vivir fuera del círculo maldito que lo rodea. Me alegro de haber sabido este detalle, porque me dará el medio de vengar sus crueldades revelando el anónimo en que se envuelven tanto Ud. como su hijo. No se les ve nunca juntos, de lo cual induzco que él ignora su personalidad. Tendré, pues, la alegría de revelársela y espero que le sea muy desagradable.

Me ha hecho usted avisar por la justicia que debe pagarle, antes del 28 de Febrero, el total de las sumas que la desdicha me obligó a pedirle prestadas. Esas sumas—en realidad, 40,000 coronas en cuatro parcialidades—se han convertido, durante mi enfermedad y por la usura miserable de usted, en ciento sesenta mil coronas que usted me reclama, fuera de los intereses llamados legales, compuestos desde hace diez años, o sea, doscientas veintisiete mil coronas, que usted me exige pagarle integralmente...

Cuando le propuse un arreglo mediante el cual le habría devuelto sus cuarenta mil coronas con el interés del diez por ciento, o sea, con todas las complicaciones posibles de intereses, setenta mil coronas líquidas, usted me envió al receptor para exigirme las doscientas veintisiete mil, bajo amenaza de remate inmediato de mi usina y mis muebles... ¡Tengo la alegría de anunciarle que usted no me llevará nada de eso! Su instinto de crueldad, que se regocija viendo caer honras y fortunas, sólo quedará satisfecho a medias: podrá usted saciarse de oro; pero no de sangre. Una herencia inesperada, algunos centenares de miles de coronas me llegan oportunamente.

No dudo que, como el cocodrilo de la fábula, usted derramará lágrimas a la idea de no poder [illegible]ármelo todo. Vaya usted el 1.o de Marzo al Crédito Industrial; la cantidad estará allí, con nuestras maldiciones para usted y su familia.

¡Es mi venganza, Schultze! [illegible] no podrá usted llamarse más Radetski a la faz del mundo, ni representar la comedia del hombre honrado.

A veces el azar hace bien las cosas.

WERNER BRAUMANN

Dos veces leyó Boleslas la horrible carta, sintiendo [illegible] sienes se le humedecían de [illegible] y que el corazón paralizábase en el pecho.

¡Scultze, el hombre despreciable de Europa, el infame [illegible] sería su padre! Y por sus [illegible] corría la sangre más abyecta [illegible] No, ese Werner Braumann se había equivocado por una [illegible] mejanza, lo mismo que Bol[illegible] diseh en París... ¿Y el [illegible] días antes, no se lo había [illegible] do subiendo a un carruaje [illegible] él mismo no lo había tomado como [illegible] rante un momento [illegible] Radetski?

LA NACION

Santiago, 21 de Abril de 1923

EL CONGRESO PANAMERICANO Y LA UNIFICACION DEL DERECHO MARITIMO

Una de las cuestiones más altas que puedan preocupar constantemente a los gestores de las grandes iniciativas del progreso económico del mundo, acaba de ser informada por la Comisión de Comercio de la Quinta Conferencia Panamericana.

Nos referimos a la unificación del Derecho Marítimo, incorporada hoy día en los grandes programas de la civilización mundial.

La Comisión propone que se confíe a un organismo de la importancia e influencia de la Alta Comisión Inter-Americana, la tarea de adelantar las investigaciones pendientes sobre este tema hasta obtener que los diversos Gobiernos del Nuevo Mundo modifiquen sus leyes nacionales en esta materia y ajusten convenciones que permitan unificar las reglas del Derecho Marítimo Comercial.

"El Derecho Marítimo está incorporado por obra del desarrollo mismo del intercambio entre los pueblos en el Derecho Comercial. Forzosamente tenía que ocurrir así tratándose de las normas que gobiernan el comercio por mar y que tienen una estrecha relación jurídica con las reglas del comercio terrestre.

Se trata de una de las legislaciones más antiguas del globo, contemporánea con las primeras relaciones del comercio entre los pueblos, desde que se lanzó al mar la primera nave para ponerla al servicio del intercambio económico entre las diversas familias humanas repartidas sobre la tierra.

Desde los primeros tiempos esta legislación se ha compuesto de lo que llamaron los antiguos "la buena costumbre del mar". Era el derecho de los individuos que vivían en la navegación relacionado con el derecho de los grandes puertos o naciones que servían de emporios a este intercambio.

Cada una de esas grandes metrópolis tenía normas y costumbres diversas sobre el desarrollo de esta clase de comercio. Igual cosa ocurría con la explotación de las naves, con las relaciones entre sus armadores y sus tripulantes y con la explotación misma de los puertos.

En ese entonces una parte de esas disposiciones pertenecía al derecho público, el resto al derecho privado. La Codificación de Comercio emprendida en el siglo XIX, incluyó en cada código un libro sobre el comercio marítimo, clasificando así de golpe esta rama en el derecho privado.

Esa división del derecho correspondió a una orientación justa del espíritu moderno. La inclusión del comercio marítimo en el derecho privado fué también lógica, por cuanto la mayoría de sus disposiciones miran a evitar, a solucionar las controversias del interés particular de los ciudadanos.

La "buena costumbre del mar" ha quedado así substituída por un régimen caótico. Cada país tiene incorporadas en sus leyes disposiciones diversas y aún contradictorias. Y el comercio general entre todos ellos es el que sufre con esta anarquía.

En América más que en parte alguna del mundo se experimentan casi diariamente en forma muy ruda las consecuencias de este régimen.

Ha llegado el momento de reconocer que el objeto principal del derecho marítimo es la marina mercante. Y una de las grandes aspiraciones de los países modernos está cifrada en la unificación de las reglas a que deben sujetarse las flotas mercantes en la explotación de la industria de los transportes por mar.

Hace cerca de cuarenta años que se trabaja por alcanzar este objetivo. La iniciativa pertenece al Congreso de Bruselas, reunido en 1888. Las Conferencias reunidas con posterioridad en Hamburgo en 1902, en Amsterdam en 1904, Liverpool 1905, París 1906, Venecia 1907, siguieron impulsando el desarrollo de estos principios.

Hasta que la Conferencia Diplomática de Bruselas, reunida en 1909-1910 resumió en un proyecto de Convención las ideas matrices de la Codificación Internacional del Derecho Marítimo.

Finalmente, la sexta sesión de la Conferencia de Bruselas celebrada en 1922 sancionó dos proyectos de Convención, el primero sobre unificación de reglas sobre responsabilidad de los propietarios de buques y el segundo sobre privilegios e hipotecas marítimas. A continuación y de acuerdo con la Conferencia de La Haya, la International Shipping Conference de Londres y las observaciones del Comité Marítime Internacional, aprobó un proyecto sobre uniformización de conocimientos.

El Derecho Marítimo aborda así una etapa de codificación que parece decisiva y termina el sistema de sentencias reglamentarias que había ido haciéndolo evolucionar lentamente en diversos países del mundo. Desde que Benvenuto Stracchà, de Ancona, escribió en 1575 su tratado "De mercatura sed mercatore" y el portugués Pedro de Santarem, publicó en el siglo XVII la primera obra sobre seguros marítimos, la tendencia de esta legislación había llegado a formar grupos por países y por razas.

De este modo habíamos tenido el Grupo Francés, organizado en 1808, al cual se plegaron con pocas variantes la Bélgica, la Holanda, Haití, Santo Domingo, España, Portugal, México, Uruguay, Argentina, Chile y Perú.

Más tarde la Italia, adoptó en 1882, el sistema francés aproximadamente y abandonó las disposiciones del Código de la Valaquia de 1840 y del de Rumania de 1863.

Pueden también formar parte de este grupo, Austria-Hungría que se regía por una recopilación del antiguo derecho francés, el Japón y el Canadá.

Viene en seguida el grupo anglo-sajón. No comprende sino dos países que no tienen codificado el Derecho Marítimo: Gran Bretaña y Estados Unidos.

A continuación, figura el grupo alemán, escandinavo y ruso. Desde 1861 Alemania rechazó la influencia de la legislación marítima francesa. En 1897 reformó enteramente su codificación sobre esta materia.

Y ya Dinamarca, Suecia y Noruega habían adoptado entre los años 1891 y 1893, el mismo Derecho Marítimo.

No tenemos entonces sino tres países que hayan reformado su Derecho Marítimo para conformarse con las resoluciones de las conferencias internacionales que han tratado de la unificación. No son las más poderosas ni las más navieras, pero sí las más progresistas en esta materia: Bélgica desde 1908, Grecia desde 1910 y Marruecos desde 1919.

El camino está, pues, muy fácil y expedito. La falta de Código Marítimo en los Estados Unidos. La circunstancia de pertenecer éstos al mismo grupo que Gran Bretaña, hacen viable la unificación de esas dos grandes potencias mercantiles del océano con la legislación uniforme que adopten todos los países latino-americanos.

La obra de Bélgica y de Holanda asegura aún más la realización de esta primera gran codificación mundial que aportaría al carro de la civilización y del progreso el más poderoso de los motores modernos.

La Comisión cuyo informe comentamos con aplauso, propone recomendar a la Alta Comisión Inter-Americana el cuidado solícito y constante de esta empresa. Pensamos que la Conferencia misma podría ir aún más allá, adoptando una resolución que indique a los países representados la conveniencia de aceptar cuanto antes por medio de convenciones, las normas ya reunidas y puestas en práctica bajo los auspicios de la Asamblea de Bruselas.

La oportunidad que ahora se presenta es grandiosa y es única en la vida de las naciones americanas.

LA AGITADA REPUBLICA INTERIOR

por HERNAN DIAZ ARRIETA

II

LUCES QUE PROYECTA LA PSICO-ANALISIS SOBRE LA VIDA MISTERIOSA DE LA SUB-CONSCIENCIA

Los estudios de Freud sobre nuestras distintas personalidades. — Símbolos históricos y síntomas histéricos. — Las fierecillas enjauladas deben salir... — Transformación de los impulsos perversos en neurosis.

La psico-análisis parte de algunos principios científicos elementales y utiliza leyes que van al fondo de la Naturaleza.

Por ejemplo: "Todo está encadenado y determinado rigurosamente, no existen hechos insignificantes y el hombre no hace un gesto, no pronuncia una palabra, ni ejecuta el más mínimo acto sin que por él pueda deducirse la constitución de su personalidad entera. El modo de andar, de hablar, de escribir, todas las manifestaciones exteriores del individuo, hasta las que parecen más fútiles, provienen del inconsciente y pueden llevar al inconsciente; son un río cuyo curso es posible remontar, una escalera cuyos peldaños, compuestos de causas y efectos, sube desde el fondo del sér y puede, si tenemos una lamparilla, llevar al observador hasta ese fondo secreto".

Limneo se jactaba de reconstituir un animal completo con un solo hueso de su armazón: Freud traspone ese proceso de la Anatomía a los dominios psicológicos. Bajo su aparente, escandalosa novedad, la psico-análisis constituye la aplicación, sutil hasta lo inverosímil, de un viejo procedimiento.

Breuer, oyendo los balbuceos de una histérica, descubrió el origen de su mal y logró curarlo. Las impresiones dolorosas de la pobre joven que cuidaba a su padre moribundo habíanse fijado en su mente y allí permanecían, fierecillas enjauladas, causando trastornos en todo el sistema y destruyendo el equilibrio psíquico. Breuer abrió la puerta de la jaula mediante el hipnotismo, la enferma habló, se desahogó, como decimos en lenguaje vulgar, las fierecillas salieron y los fenómenos histéricos cesaron por encanto.

"Cuando bastantes años después— agrega Freud— comencé yo a emplear el método investigativo y terapéutico de Breuer con mis propios enfermos, obtuve resultados que coincidieron en un todo con los suyos.

"Una señora de unos 40 años padecía un tic consistente en producir un ruido singular, castañeteando la lengua, siempre que se hallaba excitada y aún sin causa determinante. Tenía ese tic su origen en dos sucesos que poseían un carácter común: el de haberse propuesto la paciente no hacer ruido alguno en un determinado momento, viendo burlado su propósito e interrumpido su silencio, como si sobre ella actuara una voluntad contraria, por aquel mismo castañeteo. La primera vez fué cuando, habiendo logrado dormir con gran trabajo a un hijo suyo que se hallaba enfermo, hizo lo posible por no producir ruido alguno que le despertara. La segunda vez fué dando un paseo en coche durante el cual estalló una tormenta que espantó a los caballos. En esta situación pensó también la señora que debía evitar todo ruido que excitase aún más a los asustados animales".

El doctor Freud no encuentra aún bastante clara la explicación de este fenómeno y, para hacerlo más accesible, la formula en una ley y la ilustra con una ingeniosa comparación.

"**Los enfermos histéricos**—dice—**sufren de reminiscencias.**"

Y agrega, no sin gracia:

"Sus síntomas son residuos y símbolos conmemorativos de determinados sucesos (traumáticos).

"Quizá una comparación con otros símbolos conmemorativos de un orden diferente, nos permita llegar a una más profunda inteligencia de este simbolismo.

"También las estatuas y monumentos con que ornamos nuestras grandes ciudades son símbolos de esta clase. Si dais un paseo por Londres, hallaréis ante una de sus mayores estaciones ferroviarias, una columna gótica ricamente ornamentada a la que se da el nombre de Charing Cross. En el siglo XIII, uno de los reyes de la dinastía de Plantagenet mandó erigir cruces góticas en los lugares en que había reposado el ataúd en que eran conducidos a Westminster los restos de su amada esposa la reina Eleanor. Charing Cross fué el último de estos monumentos que debían perpetuar la memoria del fúnebre cortejo".

Por vía de nota apunta que el monumento actual no es el primitivo, aunque se halle en el mismo lugar en que éste se alzaba. El nombre de Charing Cross sería una derivación de las palabras "chère reine", querida reina.

"En otro lugar de la ciudad, no lejos del Puente de Londres, existe otra columna más moderna, llamada simplemente "the monument" por los londinenses, y fué erigida en memoria del grande incendio que estalló el año 1666 en aquel punto y destruyó una gran parte de la ciudad.

"Estos monumentos son símbolos históricos al igual que los síntomas histéricos.

"Ahora ¿qué diríais de un londinense que en la actualidad se detuviera lleno de tristeza ante el monumento erigido en memoria del entierro de la Reina Eleanor, en lugar de proseguir su camino hacia sus ocupaciones con la premura exigida por las presentes condiciones del trabajo o seguir pensando con alegría en la joven reina de su corazón? ¿Y qué pensaríais del que se parara a llorar ante "el monumento" la destrucción de su amada ciudad, reconstruída después con cien veces más esplendor?

"Pues igual a la de estos poco prácticos londinenses es la conducta de todos los histéricos y neuróticos: no sólo **recuerdan** dolorosos sucesos a largo tiempo acaecidos, sino que siguen experimentando una intensa reacción emocional ante ellos: les es imposible libertarse del pasado y desentenderse por él la realidad y el presente.

"Tal fijación de la vida psíquica a los traumas patógenos es uno de los caracteres principales y más importantes, prácticamente, de la neurosis".

Concuerda aquí la más alta y aguda observación científica con una ley general traducida en el axioma corriente: "todo extremo es vicio". La fidelidad a los recuerdos sentimentales constituye, sin duda, una virtud excelente y digna de admiración; pero cuando esa fidelidad traspasa ciertos límites, entra en los dominios de la patología, constituye un síntoma morboso y estorba la existencia normal. Nuevo argumento en favor de ese equilibrio, de ese término medio prudente en el que Aristóteles veía la verdad y que parece constituir la condición misma de la vida.

No es el único punto de coincidencia entre la ciencia de los sabios y la intuición vulgar.

Se dice que no tenemos una personalidad, sino muchas, que a distintas horas somos distintos y que cambiamos con el cambio de circunstancias, ambientes, personas, presión atmosférica, etc.

La psico-análisis, mediante el hipnotismo, llega a comprobar esta afirmación y Freud la toma como uno de sus puntos de apoyo.

Los distintos elementos de nuestro ser interior entran en lucha, lo mismo que los animales; gruñen, se arañan, quedan heridos, se retiran, vuelven a la carga, agonizan y mueren. No somos una monarquía, sino una república revuelta, decía cierta escritora" (Shade).

"Al mismo tiempo que Breuer — continúa Freud — ensaya con su paciente la "talkin cure", comenzaba Charcot en París con las histéricas de la Salpetriere, aquellas investigaciones de las que había de surgir una nueva comprensión de esta enfermedad... Pero el grande investigador francés, del que fuí discípulo en 1885, no se inclinaba a la teoría psicológica. Fué Janet el primero que penetró hondamente en los singulares procesos de la histeria, tomando como punto central de nuestra teoría el desdoblamiento de la personalidad... A su juicio, los histéricos serían incapaces de mantener su unidad íntima y si me permitís una comparación trivial, pero muy precisa, serían como una mujer débil que hubiera salido de compras y volviera a su casa cargada de paquetes que apenas pudiera sujetar con sus dos brazos: uno se le escapa y cae al suelo. Al inclinarse para recogerlo, deja caer otro y así sucesivamente..."

El hipnotismo y la sugestión en estado de vigilia, las órdenes imperiosas y repetidas al enfermo de **recordar** y **hablar**, sirvieron a Freud para convencerse objetivamente de la realidad de estos fenómenos. Es difícil conseguirlo: por lo general, se trata de sucesos que los pacientes ocultan con gran cuidado, sentimientos inconfesables, rápidos impulsos inmediatamente reprimidos, tentaciones vergonzosas que aplastamos al nacer, pero que no por eso mueren del todo. Desaparecen a la vista de la conciencia, se borran de la memoria, parece que se hubieran extinguido: la neurosis, la histeria manifiestan que todavía viven.

Una muchacha histérica se enamora de su cuñado. La hermana muere. Ante su lecho, ella piensa: "**Ahora él está libre y podrá casarse conmigo**". En el acto reprime indignada este pensamiento. Pero el pensamiento era más vigoroso que todo y la muchacha enferma de gravedad. El veneno está adentro. ¿Cómo expulsarlo? Mediante el hipnotismo, Freud la obliga a recordar, a confesarse; ella obedece; con muestras de intensa emoción habla... y queda sana.

¿No es, propiamente, una absolución? (1).

Janet explicaba el desdoblamiento psíquico por una insuficiencia innata del Yo para conseguir la unidad, la síntesis: Freud se inclina a ver en este fenómeno el choque de fuerzas más o menos equilibradas, la lucha de elementos que no logran vencerse del todo unos a otros.

Un último ejemplo.

"Suponed que en esta sala y entre el público que me escucha, cuyo ejemplar silencio nunca elogiaré bastante, un individuo nos perturbase con sus risas, exclamaciones y movimientos, hasta el punto de impedirme seguir la conferencia. Protesto. Varios espectadores se levantan y, tras corta lucha, arrojan del salón al perturbador, el cual queda de este modo "reprimido" y yo puedo reanudar mi discurso.

"Suponed que con la expulsión del perturbador y, a pesar de la guardia que impide su vuelta al salón, no terminara el incidente y que el individuo molesto y malvado, lleno de ira, siguiera incomodándonos. Nos hemos librado de su presencia, de sus risas burlonas y sus comentarios a media voz; pero desde afuera arma un intolerable alboroto, golpea la puerta a puñetazos y estorba más mi conferencia que con su conducta anterior.

"En estas circunstancias, veríamos con mucho agrado que nuestro digno presidente, el doctor Stanley Hall, tomando el papel de mediador saliera a hablar con el intratable sujeto y volviera a la sala pidiéndonos que le permitiéramos volver y garantizándonos su mejor conducta. Confiados en la autoridad del doctor Hall, nos decidimos a levantar la represión y se restablece la paz.

"Esta es una imagen exacta de la misión del médico en la terapia psico-analítica de las neurosis."

Los instintos perversos no siempre mueren: salen de la conciencia y hasta de la memoria, pero martirizan desde afuera, gritan, producen trastornos y largos e intolerables padecimientos. Son las neurosis, los estados de ánimo raros, inexplicables, los desfallecimientos súbitos e inmotivados.

A veces toman el camino del cerebro y se trasforman, se subliman....

Pero ello será materia de otro artículo.

H. D. A.

(1) No será ésta la única coincidencia entre las novísimas observaciones del profesor austriaco y las enseñanzas de la Iglesia y se explica: la Iglesia es la depositaria de la más profunda ciencia psicológica y está fundada sobre el examen de conciencia y el análisis íntimo más sutil.

Instituto San Martín
SAN MARTIN 64. — TELEFONO INGLES 213
Internos, medio-pupilos y externos. Humanidades, preparatorias y kindergarten. Profesores de Estado. Exámenes válidos en el establecimiento. Profesorado, señores Ernesto Melo Aguirre, Agustín Rivera, Aliro Aceval, L. Sazié, Esteban Mora, J. Cuadra Gormaz, Filidor Herrera Lagos, M. Fuentes, R. Barría Oyarzún, etc. Pídanse prospectos. Matrícula abierta. Clases funcionando. 21-A

EN PUENTE ALTO
Vendo 72 cuadras regadas, muy buenos suelos
Precio $ 400,000. Fácil pago
EN SAN BERNARDO, 50 cuadras
Bien regadas, buenas casas y edificios
Precio $ 350,000. Facilidades de pago
EN SANTIAGO - Chacra urbana
118 hectáreas regadas, muy ricos suelos
Precio $ 625,000
EN LINDEROS - 100 cuadras
Bien regadas, ricos suelos. Precio de ocasión
SECCION FUNDOS
ALEJANDRO GREENE CRUZAT
ALEJANDRO GREENE VALVERDE
TEATINOS 86 — CASILLA 3722

Mina de Azufre
Compro en el acto y al contado
Lo más cerca posible de Santiago
Sección Minas
ALEJANDRO GREENE CRUZAT
Abogado y Corredor de Comercio
TEATINOS 86 - CASILLA 3722

ALMACEN
ARRENDAMOS
Desde el 1.o de Junio se arrienda el almacén que actualmente ocupa la Compañía de Seguros "La Nación", en Bandera 17.
Tratar
AGUSTINAS 1122
ENRIQUE ROZAS A. — ARTURO PEREZ R.

ARADOS OLIVER
"MARAVILLA"

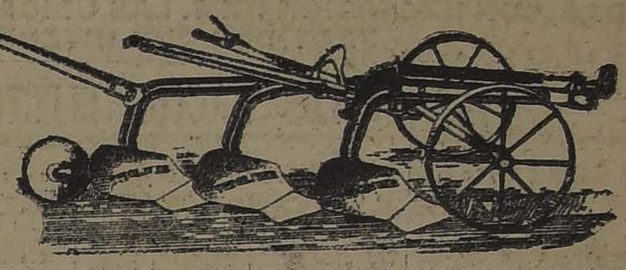

Ensáyelos
:: y los Adoptará ::
GRACE y Cía. (Chile) S. A.
HUERFANOS 1087

Tres Libros que interesan a todo el público:
EN LITERATURA:
"PALOMILLA BRAVA
((PAPELUCHO), DE VICTOR DOMINGO SILVA
PRECIO: $ 6.00
EN TEATRO:
"DIALOGOS Y MONOLOGOS COMICOS", de R. 2.o Villagra
3 diálogos y monólogos en un tomo,
PRECIO: $ 1.50
EN SPORT:
"COMO SE JUEGA EL FOOT-BALL"
Libro traducido del inglés, con las enseñanzas de cada uno de los especialistas en cada puesto del juego de foot-ball. Trae numerosos grabados. Al final de la obra tiene el reglamento oficial del foot-ball chileno.
PRECIO: $ 2.00
LIBRERIA NASCIMENTO -- Ahumada 272
Casilla 2298. — Teléfono 3759
NOTA IMPORTANTE: La Geografía de Espinosa, la más completa que existe en Chile y sobre Chile. Obra ya agotada y que se vende rebajada de precio, a
$ 10.00, FRANCO DE PORTE A PROVINCIAS

LABORATORIO CLINICO
— DEL —
Dr. Leonidas Corona T.
SANTIAGO
Delicias 868. — Teléfono 2483
Reacción Wassermann. Sección de Química Sección de Bacteriología.
AUTOVACUNAS

ALQUILERES
LOS PROPIETARIOS NO PAGAN COMISION
DELICIAS N.o 2358.—Altos recién pintados y empapelados. Segundo piso: Gran salón-sala, seis dormitorios, dos de ellos con guardarropas, gran comedor, gran hall, escritorio, repostero, cocina, dos piezas servidumbre y pieza de baño. Tercer piso: tres dormitorios. Cuarto piso: Mirador. Luz eléctrica y gas. CANON: $ 900.
Carlos Ossandón B.
BANDERA N.o 168.— TELF. FONO N.o 1080

SABADO
Calcetinero
CALCETINES
DE ALGODON, $ 1.90, 1.50 y... $ 0.80
½ HILO, 3 pares a. $ 8.50
Cada uno a... $ 3.00
DE HILO, a $ 6.00 y $ 4.50
HILO de Escocia, a $ 8.50. 7.50 y... $ 5.50
DE SEDA, a $ 14.50, 13, 10 y... $ 5.80
DE FANTASIA, a $ 15, 10. 6.50, 2.90 y... $ 1.90
PARA NIÑOS, saldo, a... $ 0.60
ALEMANES, a... $ 1.00
CLASE superior, a $ 2.50, 2 y... $ 1.50
DE HILO, a $ 3.50 y $ 3.00
La Reina de las Medias
AHUMADA 360

NO ESPERE A QUE SUS TERNEROS ENFERMEN DE
MANCHA
(CARBUNCLO SINTOMATICO)
Y EMPLEE PARA PREVENIRLA LA
Agresina Nitta
PREPARADA POR EL
Instituto Biológico de la Sociedad Nacional de Agricultura
SAN FRANCISCO 2291 :-: TELEF. 58, SAN MIGUEL

RAULÍ
a muy bajo precio, se vende.
DESVIO RIESCO
Mapocho 3411.—Teléfono, Yungay 63
CASILLA 3090

MIDI
EL MEJOR HOTEL
Debido a su situación central y a su buena atención de su propio dueño, el que lo hace especial para familias.
Buenos departamentos con baño. Cocina de primer orden.
Se reciben pensionistas a precios convenientes.
FUENTE 731.— CAS. 1199.— TELEFONO 399

Notas Políticas y Parlamentarias

LA ALIANZA LIBERAL LLEVARA A LA LUCHA EN LAS PROXIMAS ELECCIONES, 22 CANDIDATOS A SENADOR Y 107 A DIPUTADOS

EN LA REUNION DE AYER DE LOS COMITEES ELECTORALES ALIANCISTAS, QUEDARON ACORDADAS, CON EXCEPCION DE 4, LAS UBICACIONES QUE CORRESPONDEN A CADA UNO DE LOS PARTIDOS QUE INTEGRAN ESTA COMBINACION POLITICA

En la tarde de ayer se efectuó la reunión de los comitées electorales de la Alianza Liberal, anunciada para dar término al estudio de la distribución y ubicación de diputaciones, que los comitées venían practicando desde días atrás.

Al efecto, según se nos informa, después de un detenido y minucioso estudio de la situación electoral de los partidos que concurrirán a los pactos en las diversas provincias, se habría llegado a fijar las siguientes cuotas provisorias de candidaturas para los partidos que se expresan:

Radicales	42
Liberales aliancistas	18
Demócratas	17
Liberales democráticos	16
Nacionales	10
Total	103

Han quedado pendientes para un estudio y resolución posterior las peticiones que los dirigentes demócratas, balmacedistas y nacionales habrían formulado para aumentar en una, dos y una, respectivamente, la cuota de candidaturas que oficialmente presentará la Alianza Liberal en las elecciones de 1924.

Esta cuestión y otros detalles propios de una gestión electoral de tal entidad, como la tramitada hasta ayer por los comitées, se resolverán en la reunión que nuevamente celebrarán el Miércoles próximo, a las 9.30 P. M.

Detalles de la distribución y ubicación de diputaciones Aliancistas

Damos a continuación el detalle de la distribución y ubicación de diputaciones en la forma cómo habría quedado terminada en la reunión de ayer:

LOS PACTOS ELECTORALES DE ALIANZA LIBERAL

TARAPACA

No elige senador. — Dos agrupaciones: Tarapacá y Pisagua, que eligen 4 diputados

Tarapacá: 1 radical y 1 liberal aliancista.

Pisagua: 1 radical y 1 liberal democrático.

ANTOFAGASTA

No elige senador. — Dos agrupaciones: Antofagasta y Taltal y Tocopilla, que eligen 4 diputados elige 3 diputados

Antofagasta: 1 radical, 1 liberal democrático.

Taltal y Tocopilla: 1 radical, 1 demócrata.

ATACAMA

Elige senador: 1 candidato radical. — Una agrupación: Copiapó, Chañaral, Freirina y Vallenar, que eligen 3 diputados

Dos radicales y 1 liberal democrático.

COQUIMBO

Elige senador: 1 candidato nacional —Dos agrupaciones: La Serena, Elqui y Coquimbo, elige 3; y Ovalle, Combarbalá e Illapel, que elige 4

Primera agrupación: 2 radicales y 1 liberal democrático.

Segunda agrupación: 1 radical, 1 demócrata, 1 nacional.

ACONCAGUA

Elige senador, 1 candidato nacional

Diputaciones.— Dos Agrupaciones:

Primera: San Felipe, Putaendo y Los Andes, elige 3.

Segunda: Petorca y La Ligua, elige 2.

1.a Agrupación: 1 radical, 1 liberal y 1 liberal-democrático.

2.a Agrupación: 1 nacional y 1 liberal aliancista.

VALPARAISO

Elige 2 senadores: 1 radical y 1 nacional

Diputaciones.— Dos agrupaciones:

1.a Valparaíso y Casablanca, elige 7.

2.a Quillota y Limache, elige 3.

1.a Agrupación: 2 radicales, 1 liberal aliancista, 1 demócrata, 1 nacional y 1 liberal-democrático.

2.a Agrupación: 1 radical, 1 demócrata y 1 nacional.

SANTIAGO

Elige 4 senadores: 1 radical, 1 demócrata, 1 nacional

Diputaciones.— Dos agrupaciones:

1.a Santiago, elige 18.

2.a La Victoria, Melipilla y San Antonio, elige 4.

1.a Agrupación: 3 radicales, 1 liberal aliancista, 2 demócratas, 3 nacionales y 1 liberal-democrático.

2.a Agrupación: 1 liberal aliancista y 1 demócrata.

O'HIGGINS

No elige senador

Diputaciones.— Una Agrupación: Rancagua, Cachapoal y Maipo, elige 3: 1 liberal aliancista, 1 liberal-democrático y 1 radical.

COLCHAGUA

Elige senador. La Alianza no ha ubicado candidato

Diputaciones.— Dos agrupaciones:

1.a Caupolicán, elige 3.

2.a San Fernando, elige 3.

1.a Agrupación: 1 radical. Quedó pendiente una segunda ubicación.

2.a Agrupacin: 1 liberal aliancista y 1 demócrata.

CURICO

Elige 1 senador. La Alianza no ha ubicado candidato

Diputaciones.— Dos Agrupaciones:

1.a Curicó, elige 2: 2.a Santa Cruz y Vichuquén, elige 2.

1.a Agrupación: quedaron pendientes las ubicaciones.

2.a Agrupación: 1 liberal aliancista.

TALCA

Elige 2 senadores. 1 liberal aliancistas y 1 nacional

Diputaciones.— Dos Agrupaciones:

1.a Talca, elige 3.

2.a Lontué y Curepto, elige 2.

1.a Agrupación: 1 radical, 1 liberal aliancistas y 1 liberal-democrático. El Partido Demócrata habría solicitado una ubicación.

2.a Agrupación: 1 radical y 1 liberal aliancista.

LINARES

Elige 1 senador: 1 liberal-democrático

Diputaciones.— Dos agrupaciones:

1.a Linares, elige 2.

2.a Parral y Loncomilla, elige 2.

1.a Agrupación: 1 liberal aliancista. La segunda ubicación quedó pendiente.

2.a Agrupación: 1 radical y 1 liberal-democrático.

MAULE

Elige 1 senador: 1 liberal-democrático

Diputaciones.— Dos Agrupaciones:

1.a Cauquenes, Constitución y Chanco, elige 3.

2.a Itata, elige 2.

1.a Agrupación: 1 liberal-democrático, 1 radical y 1 nacional.

2.a Agrupación: 1 radical y 1 nacional.

ÑUBLE

Elige 1 senador: 1 candidato liberal aliancista

Diputaciones.— Tres Agrupaciones:

1.a Chillán, elige 2; Bulnes y Yungay, 2; San Carlos, 2.

1.a Agrupación: Quedaron pendientes 1 ubicación radical y 1 liberal aliancista.

2.a Agrupación: 1 radical y 1 liberal aliancista.

3.a Agrupacin: 1 radical y 1 liberal aliancista.

CONCEPCION

Elige 2 senadores: 1 candidato demócrata y 1 liberal aliancista

Diputaciones.— Cuatro Agrupaciones:

1.a Concepción elige 2.

2.a Talcahuano y Coelemu, elige 2.

3.a Rere y Puchacay, elige 3.

4.a Lautaro, elige 1.

1.a Agrupación: 1 radical y 1 demócrata.

2.a Agrupación: 1 radical y 1 demócrata.

3.a Agrupacin: 2 radicales y 1 liberal-democrático.

4.a Agrupación: 1 demócrata.

BIO-BIO

Elige 1 senador: 1 candidato radical

Diputaciones. — Una agrupación:

La Laja, Nacimiento y Mulchén, elige 4: 1 radical, 1 demócrata, 1 liberal aliancista y 1 liberal-democrático.

ARAUCO

Elige 1 senador: 1 candidato radical

Diputaciones.— Una Agrupación:

Arauco, Lebu y Cañete, elige 3, 2 radicales y 1 demócrata.

MALLECO

Elige 1 senador: 1 candidato liberal aliancista

Diputaciones. — Dos Agrupaciones:

1.a Angol y Traiguén, elige 2.

2.a Collipulli y Mariluán, elige 2.

1.a Agrupación: 1 radical y 1 demócrata.

2.a Agrupación: 1 radical y 1 demócrata

CAUTIN

Elige 1 senador: 1 candidato demócrata

Diputaciones. — Una Agrupación:

Temuco, Imperial y Llaima, elige 4: 2 radicales, 1 demócrata y 1 nacional.

VALDIVIA

Elige 1 senador: 1 candidato liberal aliancista

Diputaciones. — Una Agrupación:

Valdivia, La Unión, Villarrica y Río Bueno, elige 4.

2 radicales, 1 liberal aliancista y 1 demócrata.

LLANQUIHUE

Elige 1 senador: 1 candidato radical

Diputaciones.— Dos Agrupaciones:

1.a Osorno, elige 2; Llanquihue y Carelmapu, elige 2.

1.a Agrupación: Quedaron pendientes las ubicaciones. Solicitan el Partido Radical, el Liberal-Democrático y el Demócrata.

2.a Agrupación: 1 liberal aliancista.

CHILOE

Elige 1 senador: 1 candidato liberal-democrático

Diputaciones.— Dos Agrupaciones:

1.a Ancud y Quinchao, elige 2.

2.a Castro, elige 2.

1.a Agrupación: 1 radical y 1 liberal aliancista.

2.a Agrupación: 1 radical y 1 liberal- democrático.

COMENTARIOS AL MARGEN

por IGNACIO SERRANO.

Brasil presentará un proyecto.— Una gran verdad.— Marcas de Fábrica

La Conferencia Pan-Americana diríase que vive aún, debido a las discusiones, debates, acuerdos y proposiciones que se refieren al Tema XII, y a la moción de Costa Rica.

Y en la sesión que la Comisión de Armamentos celebrará esta tarde, bien puede decirse que la Conferencia entrará en período de crisis. Brasil presentará, según parece, una proposición concreta y terminante sobre el desarme y pedirá a la vez que Argentina y Chile definan sus proposiciones en la misma forma categórica que él lo hará.

Parece ser el espíritu de la Argentina el llegar de acuerdo en acuerdo y de sesión en sesión, al final de la Conferencia, dejando para lo último, aquello de la formación de una Oficina de Control para los armamentos, dado el caso que un Tribunal de Reducción fracasase; el interés muy justificado del Brasil, sería que este Tribunal no se constituyese. Ni al Brasil ni a Chile convendría la fórmula de la reducción y sólo caben en este caso los extremos: o el desarme o nada.

Y ahora aguardamos con ansias lo que Brasil dirá esta tarde y que será, sin duda, lo único decisivo que se ha dicho hasta ahora en la Comisión de Armamentos. Lo grande, lo categórico y lo terminante; entraremos de veras en materia, aunque el Tema N.o XII quede para la Conferencia de Montevideo en 1925, o bien que sea motivo para que todos nos armemos hasta los dientes.

La inmensa mayoría de la opinión pública de Chile no cree ni ha creído jamás en el desarme. Chile no está armado ni lo ha estado tampoco desde hace largo tiempo, y si estos torneos oratorios no llegan a conclusiones que terminen en verdaderos tratados, Chile debe armarse aún más y mantener, cueste lo que cueste, su verdadera situación como país de primer orden en la América del Sur.

Hay gentes que al hablar de ciertos temas incluídos en el programa de la Conferencia, celebran el hecho de que en las discusiones tomen parte personas que tienen la condición de poderes expresarse en varios idiomas y la cualidad portentosa de que nadie pueda entenderlas en ninguno.

Las Marcas de Fábrica comparten con el Arbitraje y el Desarme los tres primeros lugares entre los temas de la Conferencia; y a propósito de este particular puede adelantarse que, rechazada por unanimidad la primera ponencia que propusieron los Estados Unidos, el ponente americano presentará dentro de muy poco un acuerdo al respecto, que a más de contar con la aprobación general de todos los países representados en esta Conferencia, será una ampliación, muy mejorada, de la Convención firmada en Buenos Aires. Esta ponencia vendría a favorecer los intereses de los países americanos que tan mal parados habían de quedar con los propuestos anteriormente.

En caso de que la ponencia de los Estados Unidos cambie de forma y tenga semejanza con la que se leyó últimamente, será tiempo perdido, pero hay fundamentos para anticipar la noticia de que los delegados americanos comprendiendo su error, están dispuestos a presentar varios acuerdos que compondrían un Tratado de verdadera conveniencia para la América del Sur.

I. S.

Las Instalaciones de Luz Eléctrica

definitivas y decorativas en el Club Hípico de Santiago, las más grandes e importantes ejecutadas hasta la fecha, estuvieron a cargo de la

Oficina LUIS HARNECKER, Ingenieros

BANDERA 70

EL "AFFAIRE" DE LA COMPAÑIA SALITRERA DE ANTOFAGASTA

LA SUB-COMISION DESIGNADA POR LA COMISION ESPECIAL DE DIPUTADOS QUE INVESTIGA LOS DENUNCIOS DEL SENADOR SEÑOR ECHENIQUE, NO ES RECIBIDA EN LAS OFICINAS DE LA COMPAÑIA EN VALPARAISO

Oportunamente dimos cuenta de que la Comisión Especial de Parlamentarios designada por la Cámara de Diputados para que investigara los graves denuncios que se formularon hace algún tiempo en el Honorable Senado, por el señor Echenique, sobre participación de miembros de aquella Corporación en la tramitación de un proyecto de ley que solicitaba autorización legislativa, para la transacción de un juicio seguido por la citada Compañía con el Fisco, sobre la posesión de 25 estacas salitreras, había designado a sus miembros, señores Joaquín Yrarrázaval, Nicolás Cordero y Juan Pradenas Muñoz, para que se trasladaran a Valparaíso y practicaran en las oficinas de la Compañía algunas investigaciones necesarias al mejor resultado del cometido de la Comisión.

En cumplimiento de esta misión, los señores Yrarrázaval y Cordero Albano se trasladaron anteayer a Valparaíso, acompañados del secretario de Comisiones de la Cámara, don José Nixon, y de un perito contador.

Según se nos ha informado, la Subcomisión no habría logrado desempeñar su misión, porque la Gerencia de la Compañía no habría accedido a la petición que se le formuló para que permitiera examinar sus archivos y libros.

El presidente de la Comisión, señor Correa Bravo, se encuentra ausente de la capital y regresará a mediados de la próxima semana. Se nos informa que tan pronto como el señor Correa Bravo llegue a esta capital, se reunirá la Comisión.

PARTIDO LIBERAL

CENTRO LIBERAL. — El próximo debate del Centro. — El presidente del Centro Liberal, don Enrique Ramírez R., ha dirigido al diputado por Santiago don Ismael Edwards Matte, la siguiente carta:

"Santiago, Abril 20 de 1923. —Señor don Ismael Edwards Matte. — Presente. — Distinguido correligionario y amigo:

El Centro Liberal acordó en su última sesión solicitar de usted una exposición acerca del negocio de las 50 mil libras esterlinas pagadas por la Compañía de Salitres de Antofagasta, al señor Horacio Fabres, a fin de gestionar ante el Congreso Nacional y el Gobierno el despacho de una transacción entre el Fisco y dicha Sociedad.

En cumplimiento de este acuerdo, el Centro Liberal celebrará sesión el Lunes 23 y con este motivo tengo el agrado de citar a usted especialmente a dicha reunión, a la cual ha sido invitado, también, el señor Horacio Fabres, como podrá usted haberse impuesto por las versiones de los diarios de ayer.

Tiene el agrado de saludar atentamente a usted su affmo. amigo y S. S. — **Enrique Ramírez R.**, Presidente. — **Mamerto Figueroa P.**, Secretario".

—La sesión que debía haberse celebrado esta noche, ha sido postergada para el Lunes 23 a solicitud de numerosos socios, que desean vivamente asistir y participar en los debates.

PARTIDO RADICAL

COMITE DE EMPLEADOS RADICALES.—Con gran asistencia se verificó anoche la reunión de los empleados radicales, con el objeto de organizarse gremialmente para luchar dentro de la asamblea por el mejoramiento económico y social.

Después de un interesante debate, en el que tomaron parte varios asistentes, expresándose las aspiraciones de los empleados y las formas de luchar para satisfacer sus ideales, se nombró el siguiente comité directivo provisorio, para organizar los trabajos y comenzar la labor de propaganda: don Edmundo Echiburú, don Gregorio Guerra, don Carlos Wodehouse, don Alfredo Franco y don Servando Sánchez.

Se ruega a todos los empleados radicales mandar sus adhesiones con su respectiva dirección a casilla 2770.

CENTRO DE PROPAGANDA RADICAL JUVENTUD DE YUNGAY.— En la sesión celebrada por este Centro el Jueves último, se acordó efectuar una gran fiesta deportivo-social el próximo Domingo 22, para celebrar el 2.o aniversario de su fundación, también para retribuir y agradecer de esta manera la constante y desinteresada ayuda que ha encontrado siempre entre los distinguidos vecinos de las comunas de Yungay y Quinta Normal.

Ese mismo día se efectuará el gran banquete que la juventud radical de la Comuna ofrece a la representación parlamentaria radical por Santiago; el banquete se efectuará en la Quinta del señor Ramón Marchant, en el Carrascal.

Después del banquete la representación parlamentaria será invitada a presenciar la fiesta que se desarrollará en la Cancha San Pablo (ex-Velódromo Cóndor), donde se desarrollará el programa boxeril a cargo de aficionados de la Comuna. El match de fondo a 8 rounds que estará a cargo del señor Fernando Bohn, de la Comuna Quinta Normal, y el señor Manuel Huerta, de la Comuna de Yungay, ha logrado despertar bastante interés entre los vecinos y amateurs de las dos comunas.

En vista de las numerosas solicitudes, pidiendo tarjetas para el banquete, se acordó recibir las adhesiones hasta hoy a las 12 M., en San Pablo 4019.

Como se ha anunciado ya, la entrada a esta fiesta será gratuita, pudiendo, los que lo deseen, solicitar entradas en la secretaría o pedírsela a cualquiera de los socios.

JUNTA CENTRAL RADICAL

Hoy, a las 6.30 P. M., se reunirá ordinariamente la Junta Central del Partido Radical.

ASAMBLEA RADICAL DE SANTIAGO

Citación reglamentaria.—Se ha citado a sesión para el Miércoles próximo con el objeto de ocuparse de varias reformas del reglamento que ya están informadas.

SESIONES DEL CONGRESO

Como hemos venido anunciando los días Lunes, Martes y Miércoles de la próxima semana, celebrará sesiones ordinarias la Cámara de Senadores y sesiones matinales los días Martes y Miércoles para la discusión del proyecto que prorroga la concesión del F. C. Salitrero de Tarapacá.

Por otra parte la Presidencia de la Cámara de Diputados ha hecho circular la siguiente citación:

"Santiago, 20 de Abril de 1923. —De orden del señor Presidente de la Cámara, motivada por la petición de los Comitées de los Partidos Liberal Aliancista, Radical y Demócrata, que al final se inserta, tengo la honra de citar a US. a sesiones para los días Martes, Miércoles y Jueves de la próxima semana, de 4 a 7 P. M.

"La petición dice:

"Los Comitées que suscriben piden al señor Presidente se digne ordenar se cite a sesiones a la Cámara para la próxima semana, los días y horas de costumbre, previo el aviso con 48 horas de anticipación a los señores diputados, conforme a lo anteriormente acordado. Santiago, 19 de Abril de 1923. Dios guarde a US.—**Alejandro Errázuriz**, Secretario."

PARTIDO DEMOCRATA

COMITE PRO-REELECCION A MUNICIPAL BERNARDO QUIROGA. — Este Comité recomienda a todos los adherentes a la candidatura del señor Bernardo Quiroga su más puntual asistencia a la gran "Asamblea general", que se celebrará el Domingo 22 del presente a las 3 y media P. M., en la 5.a Comuna, Av. Rosario 1112 casi esquina de Independencia; en esta Asamblea se elegirá el Comité de Propaganda Comunal.

Se encarece de una manera especial la asistencia a esta Asamblea, a los adherentes de la 5.a Comuna, como asimismo a todos los demócratas que simpaticen con esta candidatura.

CENTRO FRANCISCO GALLEGUILLOS L. — El Domingo próximo a las 9 P. M. se efectuará la asamblea solemne para la recepción del nuevo Directorio.

La manifestación que estaba acordada para esta fecha, se ha postergado temporalmente y por la prensa se dará cuenta del día de su celebración.

La nómina del Directorio que entrará en funciones es la siguiente:

Presidente, Antonio Vidal C.; vice, Santiago, Aravena; secretario, Julio Pinto M.; pro-secretario, Jorge Zamudio; tesorero, Juan Moñoz V.; bibliotecario, Ramón Muñoz; directores: Gregorio Rojas, Manuel Fuentes, Alejandro Zamudio.

CENTRO DEMOCRATA ANTONIO POUPIN. — En sesión celebrada últimamente este Centro tomó los siguientes acuerdos:

1.o Celebrar el 1.o de Mayo una velada y conferencia en conmemoración de los mártires de Chicago.

2.o Activar la fundación de la Escuela Nocturna para socios y personas extrañas a él donde funcionarán cursos para analfabetos y redacción, aritmética superior, geometría y dibujo industrial.

3.o Efectuar un baile social para allegar fondos en favor de la Biblioteca del Centro y

4.o Agradecer al señor R. González el obsequio que hace de 500 estatutos.

Además, fueron aceptados los siguientes socios señores: Germán Hermosilla, Rogelio Vegas, Amelio Berroeta, Mario Moya, Luis Lagos, Ignacio Carranza, Daniel Aguirre, Moisés Avila, Pedro 2.o Aguilera, Segundo Fuentes y Ramón Flores.

Se ha citado a la comisión de fiestas señores: V. Cárdenas, C. Leiva, A. Kanne, C. Aranis y M. Méndez, para hoy a las 8 y media P. M.

Y a la Comisión que estudia la fundación de la Escuela Nocturna señores: Carlos Uribe, A. López M., R. Salinas, P. Banda y M. Méndez, para hoy a las 5 P. M.

CANDIDATURAS RETAMALES Y GUERRERO. — En la asamblea celebrada el Miércoles próximo pasado, por los adherentes a las candidaturas internas en el partido Demócrata, de los señores Retamales y Guerrero, se acordó: celebrar en adelante estas asambleas los días Jueves en el mismo local y hora de costumbre.

Además, se efectuó una colecta, juntándose la cantidad de doscientos pesos para ser entregados a la Escuela nocturna Exequiel Vilches en memoria de don Juan Bautista B. Martínez, por haber sido él, uno de sus más ardientes sostenedores durante el tiempo que fué tesorero y director de la Sociedad Manuel Rodríguez, base de su más alta vida política.

Esta colecta será entregada próximamente al presidente de la Comisión de dicha Escuela en una gran asamblea amplia o fiesta de la Escuela, por intermedio del Comité de estas candidaturas.

Se ha citado a la mesa directiva para hoy Sábado a la hora conveniente, a objeto de tratar las ofertas de locales comunales donde los señores Retamales y Guerrero expondrán su programa de trabajo.

La secretaría general, mientras se inaugura el Club Malaquías Concha, funciona en Chacabuco N.o 17 A. funciona en

CANDIDATURA SENATORIAL DE DON LUIS CORREA RAMIREZ. — Anoche se reunió un grupo numeroso de demócratas en el Centro La Reforma y trató lo relacionado con la candidatura a senador por Santiago del diputado don Luis Correa Ramírez.

Después de cambiar ideas sobre el particular, se acordó por aclamación, en medio de un gran entusiasmo, propiciar dicha candidatura en la elección interna del partido.

Esta noche se efectuará una reunión de los dirigentes de la denominada corriente doctrinaria y se cree que estos señores se harán también solidarios de la candidatura del señor Correa Ramírez.

COMITE PRO - CANDIDATURA A MUNICIPAL JULIO ABARCA M.— Se ha citado a los miembros de este comité a reunión para el Domingo 22 del presente, a las 2.30 P. M., en el local del Centro La Igualdad, Santa Rosa 289.

Habiendo asuntos de suma importancia que tratar relacionados con los trabajos políticos de esta candidatura, se ruega la más puntual asistencia.

En esta sesión se nombrarán las comisiones que tendrán a su cargo la propaganda en las distintas comunas.

AGRUPACION DEMOCRATA DE SANTIAGO.—Con el objeto de tratar varios asuntos de gran importancia para esta agrupación, se citará especialmente para la sesión que celebrará el Miércoles próximo el directorio departamental, a todos los presidentes de las comunas, tanto urbanas como rurales de Santiago.

CLUB DEMOCRATA DOCTRINARIO ISAIAS GONZALEZ.—De orden del presidente don Carlos E. Díaz O. y de conformidad con el acuerdo vigente, para hoy Sábado, a las 9 P. M., se ha citado a todos los adherentes a las candidaturas de los señores Zenón Torrealba, Vicente Adrián y Luis Torres Lucero, que patrocina este club, a la primera asamblea rotativa de propaganda, que se efectuará hoy en la 2.a Comuna, local del Centro Francisco Galleguillos Lorca", San Pablo 1771.

A esta importante asamblea están especialmente invitados todos los miembros de los diversos comitées comunales de propaganda designados en la última asamblea y cuya nómina ya ha sido publicada en la prensa.

8.a COMUNA UNIVERSIDAD. — Conforme está anunciado, hoy a las 7.30 P. M. se efectuará la manifestación de los miembros de la comuna.

Antes de la manifestación se efectuará una reunión, en la cual el señor presidente dará a conocer el programa de trabajo.

ATENEO DEL CLUB LA REFORMA.—La sección Ateneo del Club La Reforma debe empezar sus labores el próximo Lunes 23, a las 9 y media P. M.

Con este objeto su presidente, don Rafael Silva Lastra, nos encarga manifestar a todas las personas que tengan interés por desarrollar alguna actividad dentro de este Ateneo se dignen asistir a sus reuniones que seguramente tendrán importancia, por ser la primera institución del partido que se organiza con fines de desarrollo y cultivo intelectual.

CLUB DEMOCRATA FRANCISCO BILBAO.—Como estaba anunciado anoche celebró sesión esta institución, con el fin de elegir el directorio, que regirá sus actos durante el presente año.

Efectuada la votación, quedó compuesto como sigue:

Presidente, señor Waldo Monares, reelegido; vice, señor Filidor Núñez; secretario, señor Luis Aravena, reelegido; pro secretario, señor Julio C. Vergara, reelegido; tesorero, señor Moisés Morales; directores, señores Arturo Rojas, Manuel Torres, Dionisio Muñoz, Arturo Rivera, Gumercindo López, Luis A. Cerda.

Se acordó que el nuevo directorio se reuniera el Sábado 21 del presente, a las 8.30 P. M.

GRUPO RENOVACION.—Se ha citado a todos los miembros de esta institución para hoy Sábado, a las 9 P. M. en Rosas 1049.

Tabla: Elección de tesorero.

Cuenta jira a Puente Alto.

Periódico "Renovación".

Próximas jiras.

CANDIDATURA A DIPUTADO LUIS A. MARDONES.—El comité encargado de los trabajos en favor de esta candidatura dentro del comité ejecutivo doctrinario, hace presente a todas las personas que simpatizan con el candidato Luis A. Mardones, que se debe trabajar por que dicho comité vaya por candidato propio en la lucha interna de la agrupación.

Ultimamente se acordó iniciar una pauta de trabajos de propaganda consistentes en conferencias sobre tópicos sociales, económicos y políticos, las cuales se efectuarán en conformidad a la pauta que se elabore.

Igualmente se encarece concurrir a todas las sesiones que celebre el comité ejecutivo doctrinario, a fin de buscar una fórmula que permita llevar un candidato propio.

EL CENTRO LIBERAL ALIANCISTA Y LAS REFORMAS DOCTRINARIAS

(VERSION OFICIAL)

Anoche celebró sesión ordinaria esta institución política presidida por el señor Osvaldo Fuenzalida Correa, actuando de secretarios los señores Julio Fallet C. y Angel Cruchaga S. M., con numerosa asistencia de socios.

Leída y aprobada el acta de la sesión anterior, se dió cuenta de una carta de agradecimiento enviada por don Armando Jaramillo V. en respuesta a la comunicación de pésame que el Centro le envió con motivo del fallecimiento de su señora madre.

—Prestó la promesa de estilo, quedando incorporado al Centro el señor Guillermo Donoso Amengual.

LA CUESTION DOCTRINARIA

Entrando a la orden del día se puso en discusión el voto presentado en la sesión anterior por el señor Jorge Labarca y referente a la separación de la Iglesia y el Estado. Después de un interesante debate, en el cual tomaron parte los señores Jorge Gustavo Silva, Raimundo de la Cruz, Osvaldo Fuenzalida C., Angel Cruchaga S. M., y varios otros socios, se acordó, dejar pendiente el debate con el objeto de oír una conferencia que el Viernes próximo dictará sobre esta materia el señor Jorge Gustavo Silva.

Se acordó también dar a este debate un carácter amplio e invitar a que tomen parte en él a todas las personas que lo deseen, cualquiera que sea el partido a que pertenezcan. Al efecto se resolvió enviar una nota a los presidentes de los Centros Radical, Conservador, Nacional, Demócrata, Liberal Unionista y Liberal Democrático, invitándolos a que concurran a la sesión del próximo Viernes y haciéndoles presente que los socios de sus respectivos Centros, podrán terciar en este debate en la forma que lo deseen.

Se acordó también enviar una nota en igual sentido a los presidentes de la Federación de Estudiantes de Chile, Federación Nacional de Estudiantes y Asociación Nacional de Estudiantes Católicos.

EL "AFFAIRE" DE LA CIA. DE SALITRES DE ANTOFAGASTA

En la hora de los incidentes se presentó el siguiente voto que quedó para ser discutido en una sesión próxima, a la cual se invitará especialmente al señor Luis Claro Solar con el fin de que se defienda de los cargos que en dicha sesión se le harán.

El voto dice así:

"Habiendo sido el Senado, la Cámara de origen de ley, en cuya virtud se celebró el contrato de transacción entre el Fisco y la Compañía de Salitres de Antofagasta, el Centro Libertal Doctrinario acuerda pedir a los representantes del Partido que abran en esa alta Cámara una investigación amplia sobre la responsabilidad que en la tramitación y aprobación del mencionado proyecto ha cabido a algunos señores senadores, que son al mismo tiempo fuertes accionistas de la Compañía, y particularmente al señor Luis Claro Solar, en su carácter de presidente de ese cuerpo legislativo, ex-Ministro de Hacienda y a la vez abogado de la expresada Compañía Salitrera".

Se levantó la sesión a las 12 de la noche.

Emulsión de Bacalao

La única de confianza. La mejor y más barata. Nuevos envases en botellas y medias botellas. Consulte precios.

LABORATORIO CHILE - Santiago

YESO VOLCAN

Blanco puro para abono el mejor de Chile.
Es la época de pedirlo.
Rogamos a los agricultores asegurarse de la procedencia de los yesos que compran.
El sulfato de calcio es blanco: todo yeso de color no es puro.

LA COMPAÑIA INDUSTRIAL "EL VOLCAN"

sólo vende yeso de sus yeseras de "EL VOLCAN", a los precios más bajos, por unidad de yeso puro.

BANDERA N.o 60, FRENTE A LA BOLSA.—CASILLA 3357

VIDA SOCIAL

VELADA EN HONOR DE LAS DELEGACIONES PANAMERICANAS.

Gran entusiasmo reina entre las socias de la Asociación de la Juventud Católica Femenina, por asistir a la gran velada que dicha institución ofrece en honor de las delegaciones extranjeras, el Domingo 22, de 5 a 6.30 P. M., en el Teatro Municipal.

Pronunciarán discursos el Presidente de la delegación de Nicaragua, actual Ministro de Relaciones de ese país y distinguido conferencista, señor don Carlos Cuadro Pazos, y ofrecerá la manifestación la presidenta de las jóvenes católicas, señorita Teresa Ossandón Gusmán.

Ocuparán el proscenio el señor Nuncio Apostólico, los Excmo. señores Embajadores de Estados Unidos y de Argentina, el Ilmo. señor Obispo don Rafael Edwards, los Presidentes de las diversas Delegaciones y el Directorio de la Asociación.

POLO.—

Hoy se jugará en la cancha que posee el Santiago Polo Club en el interior del Club Hípico dos interesantes partidas de polo, por el premio donado por don Armando Braun y en el que tomará parte un team venido de Valparaíso.

Promete ser esta reunión base de una interesante fiesta deportiva y social.

DINNER DANZANT.—

Esta noche se efectuará en los elegantes salones del Savoy Hotel el dinner danzant que la administración de este hotel ofrece a nuestra sociedad.

La orquesta de M. Folatre tendrá a su cargo un lucido programa de baile.

POLITICOS EN VIAJE.—

Se encuentran en el Sur los siguientes diputados: señores Correa Bravo, Félix Moreno, Luis Alberto Ruiz y Tomás Menchaca Lira.

CONFERENCIA TEOSIFICA.—

La conferencia de esta tarde, en el salón de Huérfanos 1326, la dará el señor Roberto Risle y tratará de "La magia". Hora: 6.30 P. M. La entrada es libre.

OPERACION.—

Ha sido operada en la clínica del Pensionado de San Vicente la señorita Elisa Gayán C.

—Ha sido operada en el Pensionado del Salvador la señora Luz Raytt de Varas. Su estado es muy satisfactorio.

Millones de parásitos amenazan continuamente su dentadura
Extermínelos usando el gran dentrífico
PASTA ESMALTINA

PARTE.—

Circula el siguiente parte:

"Carolina de la Fuente de Guzmán participa a usted... el matrimonio de su hijo Renato con la señorita Teresa Sánchez Ovalle, y le invita a la ceremonia religiosa, que se efectuará en la capilla de la Caridad, calle 21 de Mayo, el Domingo 29 del presente, a las 12 M."

MANIFESTACION.—

Anoche se efectuó en el Restaurant de la Quinta Normal la comida que un grupo de amigos de don Federico Vergara Vicuña, Redactor en viaje de "La Nación" le ofrecían con motivo de su próxima partida a Europa.

CYCOL
MUEBLES
de todos estilos, a precios bajísimos, vende
"La Universal"
CATEDRAL 1131
Frente al Congreso
Damos facilidades en el pago. Entrega inmediata.
LANA
en madejas para tejer, en todos los colores, realizo a precios bajísimos.
LIBERTAD 241
CASILLA 2971
MUEBLES
De comedor, dormitorio, escritorio
A precios sumamente bajos, con grandes facilidades en el pago, vende:
La San Antonio
Moneda 952
FRENTE CASA MUZARD

LOS MATRIMONIOS DE HOY

SEÑORITA MARIA SALINAS DONOSO, CUYO MATRIMONIO CON EL SEÑOR EDUARDO DONOSO MOLINA SERA BENDECIDO A LAS 11 DE LA MAÑANA DE HOY EN LA CAPILLA DE SAN PEDRO

SEÑORITA TERESA COX BALMACEDA, QUE HOY CONTRAE MATRIMONIO PRIVADAMENTE EN LA IGLESIA DE SAN VICENTE, CON EL SEÑOR MANUEL VIAL ECHENIQUE

EN LA EMBAJADA ARGENTINA

Anoche se efectuó la comida que el Excmo. señor Manuel J. Malbrán y señora de Malbrán ofrecían en el palacio de la Embajada, a la que asistieron las siguientes personas:

Señor J. E. Tocornal y señora, señor Luis Izquierdo, Excmo. Nuncio Apostólico, Embajador del Brasil y señora de Amaral, señora Sara del Campo de Montt, señor Montes de Oca, señor Saguier, señor Alberto Cruchaga y señora, señor Julio Subercaseaux y señora, señor S. Claro y señora Tocornal de Claro, señora Marta Subercaseaux de Lamarca, señorita Lus Tocornal Ross, señora Natalia Montes de Oca, señor Daniel López Quezada, señor Ricardo Saguier.

EN LA EMBAJADA AMERICANA.—

El Embajador de Estados Unidos, Excmo. señor Collier y señora, ofrecieron el Jueves último una comida íntima en el Palacio de la Embajada a la que asistieron las siguientes personas:

Señora doña Sara del Campo de Montt; el Nuncio Apostólico Excmo. señor Aloisi Masella; Excmo. señor Ministro del Interior; Excmo señor Ministro del Ecuador; Excmo. señor Ministro Británico y señora de Grant-Duff; señor Guillermo Edwars Matte y señora María Hurtado de Edwards; señor Frank B. Kellogg y señora; señor Luis Ossa B. y señora Emiliana Concha de Ossa; Conde de La Taille y señora Walker de La Taille; Monseñor Federico Lunardi, Secretario de la Nunciatura Apostólica; señor Raúl Edwards Mac Clure y señora Josefina Ferrari de Edwards; Señora de Vincent; señora de Fowler; señora de Partridge; señor J. Herbert Stabler y Mayor F. C. Mc Cammon y señora.

SOCIETA ITALIANA L'UMANITARIA.—

Allo scopo d'onorare, S. E. il nostro Ministro, Comm. Fortunato Castoldi, nella gloriosa commemorazione di Roma, il Consiglio Direttivo dell "L'Umanitaria" ha organizzato, come sappiamo dalle circolari, una gran festa per Domenica 22, nei locali della medesima.

Questa significative festa ha pure un carattere filantropico; quello cive di coadiuvare al progresso del nostro Instituto Italiano.

Racomandiamo alla benevole nostra colonia l'assitenza. — Il Consiglio.

EN HONOR DE LA DELEGACION ARGENTINA.—

El señor Emiliano Figueroa y señora ofrecerán hoy una comida en su casa habitación, en honor de la delegación argentina a la V Conferencia Panamericana.

EXPOSICION ESPAÑOLA.—

Después de haber alcanzado un halagador éxito, hoy quedará clausurada en la Casa Eyzaguirre la exposición de arte español dirigida por el señor Bose.

CENTRO FEMENINO DE ESTUDIO.—

Clases de hoy:

Inglés, por el profesor Edward Coghlan, a las 9.30 A. M.

Piano, a las 2 P. M.

Literatura francesa, a las 3.30 P. M.

Francés superior, por Mlle. Rauzier, a las 4 P. M.

Danzas clásicas, por Ana Petrowa, a las 4.30 P. M.

Siguen abiertas las inscripciones para los diferentes cursos, en su nuevo local, Delicias 1236.

DR. OSCAR BEZANILLA
DENTISTA
Hora fija. Dentaduras con o sin paladar. Extracciones absolutamente indoloras. Plaza Yungay. Libertad 660. Teléf. 40. "Yungay".

DANCING TEA.—

Esta tarde se inaugurarán los dancing tea que semanalmente se efectúan en el hermoso pabellón del Santiago Tenis Club y que tanto éxito han alcanzado.

GARDEN PARTY.—

Mañana se llevará a efecto el garden party que la señorita Carmen Santa Cruz Barceló ofrece en su residencia de la Avenida Yrarrázaval.

MATRIMONIOS.—

Hoy, a las 11.30 A. M., será bendecido privadamente, en la iglesia de la Caridad, el matrimonio de la señorita Blanca Lira Hoffman con el señor Rafael Undurraga Vergara.

CLASES DE BAILE

Por el Prof. bonaerense Rafael Barroso. Ultimas novedades en los bailes de salón. Miraflores 130, Casilla 568, horas de 10 a 12 M. y de 3 a 7 1/2 P. M.

DON ENRIQUE SANFUENTES CORREA

Nuestra sociedad ha sido dolorosamente sorprendida con la triste noticia del fallecimiento de don Enrique Sanfuentes Correa, ocurrido en la tarde de ayer en esta ciudad.

El fallecimiento del señor Sanfuentes Correa enluta a distinguidas familias de nuestra sociedad y cubre de duelo a una prestigiosa familia.

Una tenaz enfermedad venía minando la existencia del señor Sanfuentes desde hacía largo tiempo, siendo inútiles los esfuerzos gastados por los numerosos facultativos que lo atendían, para arrancarlo de la muerte.

Sus restos serán sepultados mañana Domingo.

Hoy Sábado 21 de Abril
USTED ESTA INVITADO A LA SALA BRUNSWICK DE 4 A 6 1/2 P. M.
DONDE SE LE OFRECERA CON LOS ULTIMOS DISCOS RECIBIDOS
Una brillante audición musical.
No deje usted de concurrir.
EDIFICIO ARIZTIA, 10.o PISO. — T. ELLIOTT ROURKE

HOTEL FRANCE
VIÑA DEL MAR
CASILLA 47 :-: TELEFONOS: INGLES 215; NACIONAL 26
CALLE ALVAREZ 732, frente a la Estación de los FF. CC. del E.
Ofrece sus departamentos y habitaciones confortables e higiénicas. Comidas sanas y esmeradamente preparadas. Casitas y departamentos independientes con todos sus servicios y puerta de calle de uso exclusivo. Precios reducidos.

Todo el mundo tiñe con
Anilinas "MUNDIAL"
COLORES "LUDWIG"

BOTICA Y DROGUERIA ITALIANA
PASTA "SIMODONT"
ESCOBILLAS "ANTISEPTICAS"
Son la ULTIMA FORMULA y el MEJOR MEDIO para la higiene de la boca y para combatir la PIORREA.
Pídalas en todas las buenas Boticas o a sus Unicos Agentes:
WEINSTEIN y Cía.
1020 — HUERFANOS — 1020
A-24

INFORMACIONES CABLE

DE NUESTROS CORRESPONSALES ESPECIALES, VIAS EASTERN Y ALL AMERICA CABLES, INC., Y DE "THE UNITED PRESS"

ITALIA CELEBRA HOY LA FIESTA DEL TRABAJO, SUSPENDIENDOSE EN TODO EL PAIS LA DEL 1.o DE MAYO

LOS NUEVOS ERRORES DE LA DIPLOMACIA CHILENA

"LA PONENCIA CHILENA ERA UN DOCUMENTO NACIDO CON EL VICIO ORGANICO DE LA DIPLOMACIA ANTIGUA"

"Chile esta semana nos presenta otra maniobra del mismo carácter: el proyecto sobre limitación de los armamentos navales y terrestres"

"La opinión dirigente de Chile está dividida en dos gravitaciones internacionales: la de amistad franca y sincera con Argentina y la que desea mantener la vieja alianza con el Brasil"

"El nuevo proyecto chileno es la resultante de una evolución diplomática inspirada por el Brasil"

"Chile acaba de hacer fracasar la política leal de armonía y solidaridad, que ha existido después de los pactos de Mayo"

"El fracaso de la Conferencia ya no tiene remedio"

EDITORIAL DE "LA PRENSA" DE BUENOS AIRES

BUENOS AIRES 20.—"La Prensa" en su editorial de hoy, y bajo el epígrafe "Nuevos errores de la diplomacia chilena", dice:

"Cuando "La Prensa" publicó su primera crítica de fondo a la ponencia chilena sobre la cuestión de los armamentos, su palabra repercutió en la América como un toque de atención que movilizó el periodismo continental. Un coro de críticas severas y unánimes, desaprobó las orientaciones de las conclusiones de aquella ponencia, documento nacido con el vicio orgánico de la diplomacia antigua.

El Gobierno de Chile ha aparecido esta semana con otra maniobra del mismo carácter; nos referimos al proyecto presentado en la Conferencia de Santiago, en el sentido de limitar los armamentos navales y terrestres. Pero la ponencia era tan suya, como este proyecto, porque fué combinada y aprobada en un acuerdo de la Moneda.

¿Cuál es el origen de esta nueva actitud de Chile?

—He aquí el punto serio que conviene establecer.

Habíamos pensado hasta ayer que ella respondía a una sorpresa de la opinión del Nuevo Mundo y en parte a los altos círculos políticos de Chile, al conocer las revelaciones de la Cancillería brasileña, glosadas insistentemente por este diario, y consistentes en que dicho país y el Brasil habían concordado sus esfuerzos antes de la celebración de la Conferencia para apoyarse recíprocamente en ella, frente al "peligro argentino" que inspira a la política internacional de Itamaraty y que, es necesario decirlo con toda franqueza, preocupa también a parte de la opinión transandina, pues Chile nunca se desarmó respecto de nosotros, después de los pactos de Mayo de 1902. La indiscreción de la Cancillería brasileña, calculada o no, convenida o no con Chile, (que este diario ha publicado seis veces, exhortando al Gobierno y a la prensa de este segundo país, para pronunciarse al respecto) inspiró una consigna de silencio al periodismo chileno, y tuvo su confirmación en los aplausos más entusiastas del Gobierno y de la prensa del Brasil. Quedaba así Chile en descubierto ante la América, y en posición poco airosa respecto de Argentina. Repitiéronse entonces los habituales trabajos chilenos de "snobismos y clubs", alargando en las fiestas privadas sus oídos a la delegación argentina, mientras actuaban en público en favor del Brasil; a las frases amables que dirigían a los argentinos, en reserva, los altos funcionarios de Chile, respondía el Estado Mayor General de esa República, publicando un cuadro oficial, en virtud del cual no existía la paz armada en Sur-América y Argentina gastaba más que el Brasil en armamentos. Ese cuadro rectificado por los delegados argentinos en el acto, no mereció, sin embargo, desaprobación del Gobierno chileno que, por el contrario, ratificó en él, por el órgano de su delegación, al establecer la ponencia respectiva, que no existe la paz armada y que los armamentos del Brasil son razonables y prudentes.

El efecto causado por estos hechos, en parte muy respetable de la opinión pública chilena, fué de sorpresa y de desagrado. Voces altamente autorizadas, que este diario ha hecho conocer en "interviews", así lo acreditan, y a la vez establecen que la opinión dirigente de Chile está dividida en dos gravitaciones internacionales: la, que desearía orientar la vida de ese país en el sentido de una amistad franca y sin reserva con Argentina, y la contraria que desea mantener la vieja alianza de Chile y Brasil imperial, ratificada por las recientes revelaciones del Canciller fluminense, de que existe la concordancia de esfuerzos, ya anticipada en Buenos Aires mismo, por el Ministro Barros Jarpa, en una entrevista publicada en este mismo diario el 30 de Enero.

Partidarios de la gravitación política hacia la Argentina, sin alianzas y sin desmedro de la buena amistad de Chile para con el Brasil y otros Estados, acaban de expresarse con una energía vibrante, que también ha conmovido a la opinión y al Gobierno de Chile. En tales circunstancias creíamos, hasta ayer, que el nuevo proyecto chileno tenía por objeto reconocer errores pasados y fundar una orientación feliz, equidistante y benéfica entre las tres naciones del A. B. C. Desgraciadamente tenemos que decir la verdad, una vez más, a toda la América: la actitud de Chile no es sino una evolución diplomática mal disimulada para flanquear a la delegación argentina, pues no se trata en último análisis, sino de favorecer y mantener por medios indirectos y con frases ambiguas las aspiraciones brasileñas a una conferencia tripartita.

Dos órdenes de argumentaciones conducen a esta conclusión: los primeros son inductivos y los segundos documentales y brasileños. En efecto, el nuevo proyecto del Gobierno de Chile (no de los delegados) habla de limitación de los armamentos navales en términos vagos, reducidos a buques capitales, y como ellos pueden ser adquiridos por tres países, los del A. B. C., torna candorosamente a la idea fracasada de la Conferencia de Valparaíso, que el Brasil persigue porque piensa y está seguro que tendría en ella dos votos contra uno. El nuevo proyecto contiene la precaución de dejar abierta para el Brasil la facultad de incorporarse ochenta mil toneladas de buques capitales, que es precisamente lo que aquel país tiene en tramitación. Pero, en el proyecto, guarda silencio el delegado sobre los submarinos y aeroplanos, armas que también preocupan al Brasil por consejo de los Estados Unidos, es decir, por la misión que en nombre de aquel Gobierno, reorganiza oficialmente el poder naval y queda así también abierta, en el nuevo proyecto chileno, una ancha puerta para el Brasil, para adquirir esos formidables elementos modernos de la flota naval.

No discutiremos, por cierto, la cuestión técnica de los buques y material de guerra. Tenemos plena confianza en la competencia, sagacidad y patriotismo de los agregados militares de Argentina en Santiago. Desde este punto de vista nuestra tranquilidad es absoluta respecto a la vigilancia de los intereses y seguridad nacionales.

Nos limitaremos a aquellas observaciones de carácter político y apenas agregaremos que si la cuestión de los buques capitales tenía importancia en el tratado de Washington, porque las grandes potencias pueden construir docenas de ellos, el caso difiere en los países del A. B. C., que nunca podrían adquirir sino uno o dos de dichos buques agregados a sus existencias los que bien pudieran desaparecer en una noche, agredidos por debajo del agua y desde el aire.

Pero no solamente existe en el proyecto de Chile esta tendencia a dejar expedito el camino al Brasil para que refuerce su poder naval, lo que persigue con urgencia, sino que al tratar de los armamentos terrestres el proyecto pide que cada país exponga sus planes y con eufemismos evidentes, ha reconocido al Brasil que debe tener un ejército proporcional a su extensión territorial y a su población, con lo cual, todo concepto de equivalencia, en este sentido, carece de bases ciertas y queda anulado. El Brasil ha declarado ayer, respecto de este concepto, desde luego convenido, que responde con su aceptación al proyecto chileno en cuanto se refiere a los armamentos terrestres.

Estos argumentos inductivos son evidentes, pero nuevas indiscreciones y no de actos calculados de su diplomacia, han causado sorpresa con otras revelaciones sobre este mismo asunto, ayer mismo. En Río Janeiro se afirma de una manera solemne, por órganos de la Cancillería, y, según las propias declaraciones que ella misma inspira, que los diplomáticos del Brasil en Chile han obtenido un gran triunfo al conseguir, después de una laboriosa negociación, que Chile asuma esta nueva actitud, para garantizar el éxito de los planes brasileños.

El nuevo proyecto chileno resultaría así una evolución diplomática inspirada por el Brasil. Esos dos países demuestran empeño en simular sus deseos de arrastrar a la Argentina al terreno de los votos, dos contra uno, en una discusión sobre armamentos, limitada a la fórmula de Valparaíso.

Otro documento importante como prueba es el proyecto de Honduras, hábilmente preparado en aquel sentido y que no puede ser considerado como una palabra aislada, nacida al acaso, desde que la delegación de Chile ha declarado, ayer, categóricamente, que está de acuerdo con él, y el proyecto de Honduras se reduce a la realización de la fracazada conferencia de Valparaíso, pretendiendo, con fútiles razones que Argentina modifique hoy la manera como pensó ayer al respecto.

Estamos persuadidos de que la opinión sensata de Chile, que se oriente hacia una política franca con Argentina, acogerá estas observaciones con simpatía, puesto que descubren la situación equívoca y desgraciada en que se coloca la diplomacia de su país y que iniciará una reacción popular para que, si la mayoría del pueblo de Chile concuerda con sus sabias vistas, no deje de manifestarse muy pronto sin trabas y con eficacia.

"La Prensa" no tiene otra aspiración; sería extensa la documentación que prueba que después de los pactos de Mayo de 1902, este diario estuvo al servicio de la política leal de armonía diplomática y solidaridad económica y política que el Gobierno de Chile acaba de hacer fracasar con extrañas actitudes ya criticadas. El tema está abierto y, por el momento, cerraremos estas observaciones haciendo notar otro error grave del Gobierno de Chile, y es que no ha podido presentar en la Conferencia el proyecto en cuestión, sin desnaturalizar la institución de la Unión Panamericana, de la cual las conferencias no son sino un eco cultural y comercial y de ninguna manera político-diplomático. Se está discutiendo precisamente, en Santiago, esta tendencia de Estados Unidos de dar carácter político, mediante un tratado solemne, a la Unión Panamericana, creando un super-Gobierno continental y el de Chile se anticipa a asociarse indirectamente a ese pensamiento, que tiene en la oposición a la mayor parte de las delegaciones, sin duda porque quiere demostrar buena voluntad a Mr. Harding, árbitr de la cuestión del Perú.

Las conferencias panamericanas no son de Gobiernos, sino de delegaciones, que si bien pueden traer el pensamiento de aquellos, no actúan en política, ni diplomáticamente; los Gobiernos no son parte en ellas y, de consiguiente, no pueden presentar proyectos.

Por tercera vez el Gobierno de Chile se otorga un privilegio sobre todas las demás delegaciones, que hablan y proyectan a nombre propio y no de sus Gobiernos lejanos; de consiguiente, aquel proyecto no es serio, es improcedente e incompatible con la esencia de la institución panamericana. No debe ser considerado.

El fracaso de la Conferencia no tiene ya remedio. Ahora se nos ocurre preguntar. ¿Por qué es sibilina la actitud de los Estados Unidos en el asunto más grave del programa?—(Especial).

EL CANCILLER ARGENTINO CONFERENCIA CON EL DE GUERRA

BUENOS AIRES 20.—El Ministro de la Guerra y el Ministro de Relaciones Exteriores conferenciaron sobre los informes que los representantes militares y navales remitieron a la Conferencia de Santiago.—(U. P.)

Reunión del Gabinete Argentino

Nuevas instrucciones a la Delegación en Santiago

BUENOS AIRES, 20. — En Consejo de Ministros se estudió hoy la cuestión de los armamentos suramericanos, de actualidad con motivo del debate de la V Conferencia Panamericana

Se tuvieron en vista las informaciones suministradas por el secretario de la Delegación argentina en Chile, señor Gondra, que se halla en Buenos Aires, y los últimos telegramas enviados por el señor Montes de Oca y los asesores técnicos navales y militares

Con estos antecedentes, se resolvió que el Canciller enviara anoche mismo a la representación en la V Conferencia, instrucciones sobre el nuevo aspecto que después de la proposición de Chile parece tomar el asunto de la reducción o limitación de armamentos

Esas instrucciones se mantienen en reserva. Sólo se ha podido saber al respecto que se recomienda al señor Montes de Oca mantenerse en la misma línea de conducta que ha observado hasta el presente.—(ESPECIAL.)

"Sin ocultar carta"

"Se comenzó hablando de posibilidades de paz y no falta mucho para que se hable de guerra". — Un artículo de "La Razón" de Buenos Aires.

BUENOS AIRES, 20. — "La Razón" destacá un artículo titulado: "Sin ocultar cartas", en el que dice:

"Sin ser pesimistas puede convenirse en que aparece una nubecilla en el horizonte de las relaciones internacionales americanas, que siempre quisiéramos claro y azul. La buena suerte no acompaña totalmente las deliberaciones de Santiago. La cláusula doce, que el Brasil se empeñó en tratar exclusivamente con Argentina y Chile, y que Argentina quiso que se tratara en amplio debate alrededor de la mesa en que se reúnen todas las naciones de América.

En la conferencia, imperceptiblemente, el juego de la diplomacia de viejo cuño ha ido tejiendo una sutil red, lo que lamentamos.

El ambiente se ha cargado de suspicacias, recelos y medias palabras. Las actitudes, aún con la mejor interpretación posible, parecen dudosas, por equívocas.

Se comenzó hablando de posibilidades de paz y no falta mucho para que se hable de guerra. Se comenzó por conversar de desarme y limitación de armamentos y se habla ahora de paz armada, que es prácticamente lo contrario. Sería lamentable el resultado si por culpa de algún país que no es el nuestro, la Conferencia, terminase con un resultado esencialmente contrario a sus propósitos. Esto sería lamentable para todas las jóvenes nacionalidades del Continente, y más que para nadie, para la Argentina, que hizo siempre del arbitraje un culto y del derecho una devoción, que cambió no ha mucho sus cañones por rieles, que no tiene culto por la fuerza, sino en cuanto ella ha sido una garantía de la razón, que piensa que la diplomacia reemplaza al cañón que es partidaria de evitar el exterminio de las batallas mediante explicaciones, compromisos y moderación, y sobre todo, con prudencia, razón, justicia y verdad.

Con estas cartas, sus representantes juegan a la luz meridiana en la Conferencia de Santiago un juego legal, que los ingleses calificarían de "Fair play" (juego limpio).— (Especial).

Conferencias reservadas en Buenos Aires

BUENOS AIRES 20.—Se comentan las conferencias que varios Ministros celebraron ayer sobre asuntos reservadísimos en las que ha participado el Presidente de la República.

Se supone que se ha recomendado al delegado señor Montes de Oca que se mantenga en la misma línea de conducta sobre la limitación de los armamentos en la Conferencia de Santiago.—(U. P.)

La defensa nacional

EDITORIAL DE "LA PRENSA" DE BUENOS AIRES

BUENOS AIRES 20.—"La Razón", en un editorial titulado "La defensa nacional", dice:

"Las incidencias provocadas en la Conferencia de Santiago sobre el tema doce, servirán a la opinión pública y a las autoridades nacionales para que se dedique especial atención a la defensa nacional."

Después aboga por la cooperación del Ejecutivo y el Legislativo, para que se preocupen de la reorganización de la defensa nacional a fin de salvaguardiar las instituciones. Y agrega:

"No somos alarmistas; desechamos la idea de un peligro inmediato, pero debemos abandonar el exajerado optimismo originado por nuestra lealtal y franqueza en nuestros procedimientos, que son los predominantes en nuestro pueblo, respecto de la concordia americana."

"Todos los actos de los últimos tiempos nos indican claramente que nos hallamos sólos en defensa de nuestros ideales. Lo estaremos seguramente en las contingencias de más graves resultados."

"El Congreso y el Ejecutivo deben hacer un sincero recuerdo de nuestros médios de defensa, exponiendo claramente la situación y concretándola. Se fijarán los términos exactos de los dos caminos: o el desarme de aquellos que tengan más elementos o la equivalencia. Con ello eliminaríamos el peligro de una debilidad exajerada.—(U. P.)

Nuevas instrucciones a la delegación argentina

BUENOS AIRES 20.—El Ministro de Relaciones volvió a conferenciar con el Ministro de Marina respecto del tema doce de la Conferencia de Santiago y sobre la última proposición referente al tonelaje de los buques capitales de Brasil, Chile y la Argentina. Las nuevas instrucciones se enviarán esta noche o mañana a los delegados argentinos.—(U. P.)

LAS ALMORRANAS SE CURAN EN 6 A 14 DIAS

Se garantiza que el UNGUENTO PAZO curará las almorranas, simples, sangrantes, con picazón o externas, en 6 a 14 días o se devolverá el dinero. Hecho por la PARIS MEDICINE CO St. Louis E. U.

La Fiesta del Trabajo en Italia

Un decreto la suprime el 1.o de Mayo, "estableciéndola el 21 de Abril. — Con esto fulmina la campaña iniciada por los fascistas contra los socialistas, triunfando el patriotismo sobre las ideas comunistas

ROMA 20.—La fijación del 21 de Abril como día oficial del trabajo en Italia, marca el punto culminante de la campaña que, contra los socialistas han emprendido los fascistas desde que llegaron a pesar en la vida nacional.

El decreto que establece dicha fiesta ha sido recibido con entusiasmo por las clases patrióticas, quedando demostrado que la victoria del patriotismo entre los socialistas, sobre las tendencias extremistas, es ahora completa en todo el país, salvo en algunas regiones donde los rojos conservan aún parte de su antigua fuerza.

El temor de que la anulación de la fiesta del 1.o de Mayo en el calendario político pueda provocar desórdenes y contra-manifestaciones, carece por completo de fundamento desde que la mayoría de las organizaciones obreras han pasado ya a depender del control fascista. Si bien es verdad que, durante algún tiempo los elementos rojos trataron de celebrar el 1.o de Mayo absteniéndose de trabajar y organizando asambleas de propaganda, esa fecha puede considerarse desde luego como cosa pasada y la prensa patriótica elogia al premier Mussolini por haber hecho coincidir el aniversario del nacimiento de Roma con la fiesta del trabajo, transformando así dicha fiesta, de internacional y anti-nacional que era, en un feriado nacionalista.—CAMILO CIANFARRA.—(U. P.)

Informaciones comerciales por cable

LOS CAMBIOS

NUEVA YORK, 20. — Se ha fijado hoy los siguientes cambios:

Gran Bretaña, 4.65 11.16 dólares por libra esterlina.

Francia, 6,66 1|2 centavos oro por franco.

Alemania, 25.316 marcos por dólar.

Chile, 12,15 centavos oro por peso.

Japón, 48.65 centavos oro por yen.—(U. P.)

EL MERCADO DE METALES

NUEVA YORK, 20.— El cobre se cotizó hoy a razón de 17 centavos oro la libra, para pago al contado.

El estaño se cotizó a razón de 44,25 centavos oro la libra, para pago al contado.— (U. P.)

EL MERCADO DE CEREALES

CHICAGO, 20. — Se ha fijado los siguientes precios para cereales:

Trigo:

Para entrega en Mayo, 1.31 dólares por bushel.

Para entrega en Julio, 1.21 dólares el bushel.

Para entrega en Setiembre, 7.8 dólares el bushel.

Maíz:

Para entrega en Mayo, 71 centavos oro el bushel.

Para entrega en Julio, 69 centavos oro el bushel.

Para entrega en Setiembre, 1|8 centavos oro el bushel.

Avena:

Para entrega en Mayo, 43 centavos oro el bushel.

Para entrega en Julio, 46 centavos oro el bushel.

Para entrega en Setiembre, 3|4 centavos oro el bushel.—(U. P.)

APRECIACIONES DE "EL DIARIO" DE BUENOS AIRES

BUENOS AIRES 20.—"El Diario" expresa:

"Las últimas instrucciones que el Gobierno argentino ha enviado a los delegados a la Conferencia de Santiago, pueden resumirse más o menos en estas palabras: "déjennos tranquilos en un asunto que no nos interesa; ni queremos ni tenemos dinero sobrante para darle ese destino. Estamos por salir del atolladero, sin tener mayores deudas no desorganizaciones. El tiempo es corto para remediar eso."—(Especial).

FALLECIMIENTO DE UN GENERAL

BUENOS AIRES 20.—Falleció el general don Salvador Tula, que participó en la guerra del Paraguay.—(U. P.)

EGIPTO

JUBILO QUE PRODUCE LA NUEVA CONSTITUCION

EL CAIRO 20.— Se ha recibido con grandes manifestaciones de júbilo la nueva constitución nacional. Mañana será declarado día festivo, para celebrar la promulgación de la nueva constitución. (U. P.).

MARRUECOS

LAS NEGOCIACIONES CON ABD-EL-KRIM

MADRID 20. — Los jefes y oficiales procedentes de Marruecos informan que el haberse entablado negociaciones de paz con Abd-El-Krim ha disgustado a los militares. (U. P.)

PARA CHANCHERIAS

OFRECEMOS:

Las siguientes máquinas de la acreditada marca muy recomendables por su calidad y espléndidos resultados para la elaboración del chancho.

Máquinas Cortadoras y Moledoras de Carne

Prensas para Embutidos o Manteca

Y Agujas y Bombas para salar jamones

DEPARTAMENTO DE MERCADERIAS DE

MORRISON & Co.

Ahumada 65-77 :-: Santiago

Camisería Barcelona

PUENTE 593, esq. SANTO DOMINGO

LA PRIMERA DE SANTIAGO

Continúa la primera realización de mercaderías desde que se fundó la Casa

Anotamos entre la gran variedad de artículos rebajados de precios, los siguientes:

CORBATAS NELSON, seda buena clase, antes $ 15 ahora . . . $ 8.60
CORBATAS NELSON, seda inmejorable, antes $ 14, ahora . . . " 11.—
CORBATAS NELSON, dibujos muy elegantes, antes $ 16, ahora . . . " 12.60
CALCETINES HILO ESCOCIA, en colores, antes $ 5.50, ahora . . . " 2.70
SUSPENSORES SEDA, clase inmejorable, antes $ 26.—, ahora . . . " 16.—
SUSPENSORES SEDA, colores y dibujos muy elegantes, antes $ 24, ahora . . . " 15.—

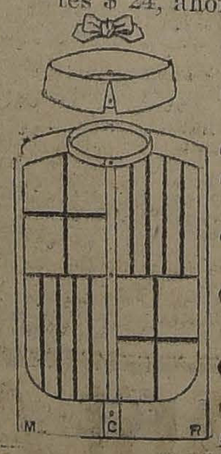

En Suspensores de algodón, grandes rabajas.

CAMISETAS afraneladas, buena clase, antes $ 11, ahora . . . $ 8.—
CAMISAS el mayor surtido en plaza, desde . . . " 6.80
CAMISAS céfiro, con cuello y puños mosqueteros, antes $ 16.80, ahora . . . " 11.80
CAMISAS tusor, con cuello y puños id., antes $ 19.60, ahora . . . " 15.60
CORBATAS tejidas, importadas, desde $ 1.80, hasta . . . " 14.—
CUELLOS CORONA, surtidos completos a . . . " 1.—
CUELLOS CORONA, incompletos a . . . " 0.60
PUÑOS CORONA a $ 1 y . . . " 1.40

PRECIO FIJO

NOTA.—Seguiremos anunciando nuevas Liquidaciones.

GRAFICAS DEL EXTERIOR

LOS ORIGINALES DE TODOS LOS CABLEGRAMAS QUE SE INSERTAN EN ESTA SECCION, ESTAN A DISPOSICION DEL PUBLICO EN ESTA IMPRENTA

LA CAMARA DE LOS COMUNES DE GRAN BRETAÑA HA RECHAZADO EL PROYECTO DE LEY SECA PR POR Mr. SCRYMESENTADO GEOUR

El nuevo alto comisario en la Siria

designación del General Weygand obedecería al propósito de reafirmar el prestigio francés en Oriente.

PARIS 20. — I designación del General Weygand para reemplazar al general Gouraud, en las funciones de Alto Comisario en la Siria, es interpretada generalmente como el deseo que tiene Francia, en vísperas de la Conferencia de Lausanne, de asegurar en forma inequívoca su prestigio en Oriente, especialmente en vista de la concesión Chester, que M. Poincaré combatirá tenazmente en la Conferencia por cuanto estima que Francia tiene derechos anteriores a los de Chester.

El general Weygand fué el jefe del Estado Mayor del Mariscal Foch, el salvador de Varsovia, y el consejero militar de la última Conferencia de Lausanne, considerándosele como el más caracterizado para tratar los asuntos de Oriente, particularmente si los maximalistas, que después de los alemanes, constituyen la mayor pesadilla de Francia, tratan de inmiscuirse en los asuntos de dicha región.

Los escritores semi-oficiales, tales como M. Millet, que escribe en "Le Petit Parisien", encarecen al Gobierno suministrar al general Weygand los hombres y crédito necesarios para "proteger la Siria de cualquier incidente de origen externo".

Es indudable que Francia trata de recuperar su influencia en Oriente y desempeñar allí un papel de primera importancia.

HUDSON HAWLEY (U. P.)

LA OCUPACION FRANCESA EN LA CUENCA DEL RUHR

La situación en Mulheim

No se sabe el número de las víctimas habidas en los últimos desórdenes

BERLIN, 20. — Ha habido disturbios de escasa importancia en los suburbios de Mulheim, donde después de un tiroteo en que perecieron varias personas, la ciudad quedó despejada.

Los esfuerzos destinados a provocar una huelga general en Mulheim pudieron ser contrarrestados pero el Gobierno recibió avisos en la tarde, de que volvían a agruparse los desocupados y que tal vez intentarían algo en la noche.

Se informa que ha habido también desórdenes en Oberhausen, donde resultaron algunos heridos. Se calcula en 2,500 el número de los comunistas que participaron en los movimientos, llevando muchos de ellos el nuevo emblema, que está formado por una bandera negra con una antorcha encendida en el centro. Uno de los jefes comunistas fué muerto y el leader principal Max Kropp fué capturado. En su fuga, los rojos dejaron abandonadas numerosas armas.

Los comunistas disponían de un cuerpo sanitario que se llevó a los heridos después del asalto frustrado al Ayuntamiento.

Las fábricas, incluso las de Hugo Stinnes, continúan trabajando.

Los socialistas condenan el movimiento, diciendo que es un verdadero suicidio de los obreros del Ruhr y que obra como auxiliar de las tropas del general Degoutte. Algunos diarios dicen que los comunistas, al lado de los franceses, examinabair los papeles de los que entraban a la ciudad.

Hay muchos criminales implicados en el movimiento que, si bien aparece como movimiento de los desocupados, lleva en verdad la marca del terrorismo rojo.

La batalla se inició ayer a mediodía y es dudoso el número de las víctimas, por cuanto se llevaban a los muertos y heridos. — (U. P.)

Alemania estaría dispuesta a hacer proposiciones a Francia

WASHINGTON 20. — En altas esferas diplomáticas, relacionadas indirectamente con la crisis del Ruhr se dice que han sido recibidas informaciones diplomáticas que han despertado considerable expectación y, según las cuales, antes de un mes Alemania hará a Francia un ofrecimiento definitivo de reparaciones, proponiendo una suma determianda y accediendo así a la exigencia de Francia de que Alemania haga proposiciones directas.

Se agrega, sin embargo, que Alemania tendría la seguridad de que su ofrecimiento recibirá una favorable acogida.

Las negociaciones oficiales aún no han comenzado pero se estima que el Gobierno americano ha sido informado de que las autoridades de los países interesados han celebrado consultas con el propósito de crear una situación de la que pueda resultar la solución. (U.

EL PROBLEMA POLITICO Y SOCIAL DE GRAN BRETAÑA

Mañana publica "La Nación" el décimo tercero artículo de Mr. David Lloyd George, cuya exclusividad ha adquirido para todo Chile y en el cual el ex-Premier británico hace un estudio de la situación creada en su país después de la gran guerra, y de las posibilidades del gran movimiento laborista de actualidad.

GRAN BRETAÑA

El proyecto de ley seca en la Cámara de los Comunes

ALEGATOS EN FAVOR DE SU RECHAZO

LONDRES 20.— En la Cámara de los Comunes Sir Arthur Holbrook abogó en favor del proyecto prohibicionista de Mr. Scrymgeour, declarando que los auspiciadores del proyecto no habían logrado probar la necesidad de la ley seca en Inglaterra cuyo pueblo es sobrio, agregando que, en el país no hay en realidad embriaguez, la que en cambio existe pronunciadamente en América, demostrando que la ley seca no evita la borrachera.

El vizconde Curzon apoyó también el rechazo del proyecto, diciendo que su aplicación daría lugar a un sin fin de evasiones y fabricaciones clandestinas de bebidas alcohólicas.—(U. P.)

ELECCIONES COMPLEMENTARIAS

LONDRES 20. — En las elecciones complementarias verificadas en Ladlow el conservador coronel Primsor Chve, obtuvo 9956 votos; el liberal, capitan Pryce, 6740 y el laborista Pollard, 1420. (U. P.)

Mr. SERYMGEOUR ABOGA EN FAVOR DE LA LEY SECA

LONDRES 20. — Mr. Scrymgeour solicitó la segunda lectura de su proyecto de ley para prohibir la fabricación y venta de bebidas alcohólicas, con excepción de las destinadas a usos médicos o científicos.

Se hace notar que esta es la primera medida de esa naturaleza que se haya presentado en la Cámara de los Comunes.

Mr. Scrymgeour leyó estractos de discursos pronunciados por Gladstone, Lord Rosebery, Mr. Lloyd George y otros, en que se hace alusión a los daños causados por el alcohol. (U. P.)

LA PROXIMA VISITA DEL REY AL PAPA

LONDRES 20.—En la Cámara de los Comunes se dió lectura a una respuesta del premier Mr. Bonar Law a la interpelación provocada por los que protestan de la próxima visita del Rey al Papa.

Mr. Bonar Law declara que el Gobierno estima, en vista del gran número de católicos romanos del Imperio británico, "que es un deber de Su Majestad, cuando se encuentre en Roma, seguir los dos ejemplos que le ha dado el Rey Eduardo VII y hacer una visita de cortesía al Papa".—(U. P.)

PREMIO PARA UNA COMPETENCIA AEREA

LONDRES 20. — "The Daily Mail", anuncia haber instituído un premio de mil libras esterlinas para el que lleve a efecto el vuelo de mayor duración en un deslizador que no tenga un motor de más de 7 caballos de fuerza, y no consuma más de un galón de combustible y que pueda ser adquirido en el comercio. La prueba se llevará a cabo en Inglaterra en el mes de Setiembre y podrán participar en ella los competidores de todo el mundo.—(U. P.).

La Cámara de los Comunes rechaza el proyecto de ley seca

LONDRES 20. — La Cámara de los Comunes rechazó el proyecto de ley seca de Mr. Scrymgeour, por 236 votos contra 14 (U. P.)

LOS FERROVIARIOS Y LA HUELGA

LONDRES, 20. — Los ferroviarios accedieron a considerar las nuevas proposiciones patronales las que probablemente puedan impedir la huelga de 100,000 hombres.—(U. P.).

ITALIA

MUSSOLINI ES AGRACIADO CON LA GRAN CRUZ DE MALTA

ROMA 20.—El Gran Maestre de la orden militar de Malta confirió a Mussolini la dignidad de "Bali" con la gran cruz.—(U. P.)

Hoy celebra Italia la Fiesta del Trabajo

Roma 20. — Mañana se celebra la fiesta del trabajo. No habrá diarios y todas las faenas se suspenderán en el país, con excepción de los servicios públicos. (U. P.)

ESTRENO DE UNA OPERETA

NAPOLES, 20. — En el teatro de San Carlos se representó la ópera "Morenita", primera obra del compositor napolitano, Mario Persico, que fué uno de los vencedores en la competencia nacional. La ópera tuvo gran éxito y Persico fué llamado cuatro veces a la escena. Los duques de Aosta y el sub-secretario Siciliani, figuraban entre los espectadores.—(U. P.).

RUSIA

Discusiones en el Congreso Comunista

SOBRE FUTURA POLITICA

MOSCOU 20.— Se han suscitado diferencias de opinión en Congreso comunista, respecto a la futura política.

Los economistas, encabezados por Krassin se quejan de que Comité Ejecutivo Central decide todas las cuestiones político-económicas, siendo que se compone exclusivamente por políticos incapaces de tratar justamente los problemas económicos, y que de consiguiente traban el desarrollo de

ALEMANIA

LOS DISTURBIOS DE MÜLHEIM

MÜLHEIM, 20.— Los desórdenes provocados por los desocupados se prolongaron durante toda la noche en la sección sub-urbana de la ciudad. Las calles del centro fueron completamente atrincheradas por los manifestantes que emplearon para esto, numerosos camiones y los tranvías.

Los terroristas se asegura que disparaban contra toda persona que transitara por las calles o que se asomara a las ventanas.

Informaciones semi oficiales llegadas de Colonia declaran que los sindicalistas y los comunistas apoyan la acción de los desocupados. —(U. P.).

TERMINA EL MOTIN MILITAR

BERLIN, 20.— De Mülheim informan que la batalla entre los desocupados y la policía ha terminado y las comunicaciones con Essen y demás puntos vecinos han quedado restablecidas.—(U. P.).

MUERTOS Y HERIDOS EN MÜLHEIM

BERLIN, 20.— Se informa que en los desórdenes en Mülheim hubo ocho muertos y numerosos heridos.—(U. P.).

LA POLICIA DE MÜLHEIM DESPEJA EL CENTRO DE LA CIUDAD

BERLIN, 20 — La policía de Mülheim, ayudada por voluntarios civiles ha logrado despejar todo el centro de la población. Hasta ahora han sido arrestados una veintena de personas.

Informaciones de Amsterdam anuncian que la Municipalidad de Mülheim ha logrado sostenerse contra los manifestantes, a pesar de sus repetidos y violentos ataques.—(U. P.).

REPRESENTANTE SECRETO DE LOS INDUSTRIALES EN LONDRES

BERLIN 20.—Los industriales, evidentemente que con motivo de la sanción del Gobierno, tratarán por medio de Inglaterra, de conocer el nuevo plan de reparaciones, para cuyo efecto, un representante de los industriales, permanece secretamente ahora en Londres.—

Nerviosidad

Hay una enormidad de personas que sufren de desequilibrio en el sistema nervioso, lo que es debido generalmente a algún trastorno mecánico o a la deficiencia en materia fosfórica de la célula nerviosa. El fósforo y otras sustancias, como la cal, constituyen elementos indispensables a todo organismo vivo. Ningún sér puede desarrollarse si no recibe con su alimentación cierta cantidad de ellos. En estos casos es esencialmente necesario administrar al organismo estas materias y esto se consigue solamente tomando diariamente el Nervotón 18, preparación a base de glicerofosfatos y formiatos combinados en las proporciones fisiológicas adecuadas. Con sus componentes se administra al organismo los elementos que necesita para recuperar las fuerzas vitales perdidas.

El Nervotón 18 es el específico más eficaz y excelente que se conoce para combatir el agotamiento de los nervios. De venta en todas las boticas. Exija la marca "18".

SUIZA

El ingreso de Irlanda a la Liga

GINEBRA 20.—El Estado Libre de Irlanda, formalmente ha solicitado ser admitido como miembro de la Liga de las Naciones, asegurándose que ya en la Asamblea de Setiembre será admitida, con lo que los miembros de la Liga alcanzará a cincuenta y tres, y Gran Bretaña tendrá en ella siete votos en total.—(U. P.)

ESPAÑA

LAS RESPONSABILIDADES POR LA CATASTROFE DE MARRUECOS

MADRID 20.—La conferencia del Vizconde Eza, negando las responsabilidades políticas y acusando al ejército de ser el único responsable de la catástrofe, está produciendo honda repercusión, singularmente entre el elemento militar.

Se reconoce que su discurso ha constituído una verdadera acusación.

Los diarios afirman que puesto que Eza era Ministro, posee pruebas oficiales. Agregan que debe deponer ante el Consejo Supremo de Guerra, cuando menos como testigo.—(U. P.)

ABSOLUCION DE DIECIOCHO OFICIALES

MADRID 20.— El Consejo de Guerra absolvió a dieciocho oficiales encausados por supuestas irregularidades en la administración de los fondos de la remonta. — (U. P.).

INTERCAMBIO LITERARIO CON AMERICA

MADRID 20. — "El Sol" se ocupa del intercambio literario con América y señala la circunstancia de que los mejores mercados para los libros españoles, son Argentina, Uruguay y Chile. Agrega que mientras las librerías de estos países están constantemente surtidas, en las de España es muy difícil encontrar obras de autores suramericanos. (U. P.)

SE PREPARABA UN ATENTADO CONTRA CAMBO

BARCELONA 20.—Por la calle de la Diputación pasaba Cambó, y el pesquisa que lo custodiaba observó que dos individuos sospechosos se le acercaban. Detenidos, se les halló dos pistolas cargadas —(U. P.)

LA PROHIBICION PARA LA IMPORTACION DE TRIGO

MADRID 20.— El Gobierno ha desestimado la autorización para la importación de diez mil toneladas de trigo, manteniéndose la prohibición. — (U. P.).

TURQUIA

Turquía y Bulgaria negocian un acuerdo contra Grecia

LONDRES, 20. — "The Exchange Telegraph Co." ha recibido informaciones de su corresponsal diplomático anunciándole que los turcos y búlgaros han reanudado las negociaciones secretas para llegar a un acuerdo militar contra Grecia.

El Ejército griego, que hasta ahora había sido considerado como insignificante comprende ahora a 200,000 hombres perfectamente equipados.—(U. P.).

LOS MEJORES ARTICULOS A LOS MAS BAJOS PRECIOS

Grandes Oportunidades en nuestros Departamentos de Camisería y Sombrerería

CAMISAS

Importando directamene de Manchester todos los géneros, podemos ofrecer las camisas a precios fuera de toda competencia.

CAMISAS (saldos) céfiros, 2 cuellos	$ 11.90
CAMISAS (saldos) céfiro, 1 cuello	$ 12.90
CAMISAS (saldos) céfiros, 2 cuellos	$ 13.50
CAMISAS vistas color con cuello y puños	$ 9.50
CAMISAS toda de color en batista	$ 12.80
CAMISAS toda de color (fantasía), dos cuellos	$ 14.50
CAMISAS toda de (dibujos únicas), dos cuellos	$ 15.90
CAMISAS toda de céfiro de hilo, 1 cuello	$ 17.80
CAMISAS toda de céfiro de hilo, 2 cuellos	$ 18.50
CAMISAS toda de céfiro de hilo, 2 cuellos	$ 19.80
CAMISAS toda de muselina, 2 cuellos	$ 24.50
CAMISAS toda de hilo y seda	$ 32.50
CAMISAS toda de tussor hilo muy durable	$ 34.50
CAMISAS toda de muselina, lana fina	$ 35.00
CAMISAS toda de tussor de seda	$ 65.00

SOMBREROS

En nuestra Sección Sombrerería encontrarán ustedes los afamados Sombreros "STEVENSON", a los precios más bajos de plaza.

SOMBREROS (Réclame)	$ 10.80
SOMBREROS (saldo negros)	$ 12.00
SOMBREROS (saldo negros)	$ 15.00
SOMBREROS elegantes	$ 18.00
SOMBREROS elegantes, 15 colores	$ 20.00
SOMBREROS mixtos	$ 22.00
SOMBREROS ala ancha, gran moda	$ 24.00
SOMBREROS último modelo	$ 25.00
SOMBREROS (Dernier), fieltro	$ 29.00
SOMBREROS (Dernier), fieltro	$ 34.00
SOMBREROS (Dernier), fieltro	$ 38.00
SOMBREROS (Dernier) felpa	$ 40.00
SOMBREROS Castor, ala ancha	$ 45.00

Ropa de punto de Invierno acabamos de recibir un colosal surtido, que ofrecemos a precios bajísimos.

ALGODON

CAMISETAS y Calzoncillos afranelados	$ 7.90
CAMISETAS y Calzoncillos Pirineos	$ 10.80
CAMISETAS y Calzoncillos punto inglés	$ 10.50
CAMISETAS y Calzoncillos igual al Sanitary	$ 13.50

LANA

CAMISETAS y Calzoncillos lana "NORMAL", artículo español	$ 30.00
CAMISETAS y Calzoncillos calidad extra, MERINO	$ 45.00

ABRIGOS RAGLAN A $ 139.-

CASA SANTIAGO

PUENTE 502 - 506
(Frente al Correo)

la economía, de tal suerte que piden la separación de los problemas económicos de los políticos.

Los miembros del Comité declaran que es imposible esta separación, puesto que en el país no se puede legislar de tal manera. Agregan que Rykof, Kamenef y Zinovieff, miembros del Comité, son economistas reconocidos.

Se propuso aumentar la Comisión y dividirla en secciones política, económica, etc. Se cree que esta proposición será aceptada. —(U. P.).

DECISIONES DEL CONGRESO PAN RUSO

MOSCOW 20. — El Congreso pan-ruso aprobó una moción por la cual se adopta la política del Comité Ejecutivo, confirmándose en forma categórica la inviolabilidad del monopolio del comercio exterior.

La situación tiene que mejorar en el futuro y debe dedicarse mayor atención en la educación y concentración de las ramas productivas.

Se aprobó también una moción según la cual la exportación del exceso de cereales servirá para mejorar la capacidad compradora de los campesinos (U. P.).

ESTADOS UNIDOS

90 horas y 10 minutos bailando

CLEVELAND 20. — June Hervey ha batido un nuevo record de duración en el baile, con noventa horas y diez minutos. (U. P.)

MAC AULIFFE CREE QUE PODRA VENCER FIRPO

NUEVA YORK 20. — Mac Auliffe llegó a ésta y presenció el entrenamiento al aire libre de Firpo, después de lo cual se limitó a decir, como comentario: "Creo que lo podré vencer". (U. P.)

EL MONOPOLIO DE LA RADIO-TELEGRAFIA EN LA CHINA

WASHINGTON 20. — Se ha sabido que el Departamento de Estado ha formulado una representación a China en contra de la concesión de derechos con carácter de monopolio a la compañía de radiotelegrafía japonesa Mitsui, habiéndose adoptado esa actitud para proteger los intereses de la American Wireless Company que dice tener derechos adquiridos en Extremo Oriente. (U. P.)

MEXICO

EL RECONOCIMIENTO DEL GOBIERNO POR LOS ESTADOS UNIDOS

DESPUES DE VARIOS MESES DE PARALIZACION SE REANUDAN LAS NEGOCIACIONES

MEXICO 20. — De fuente generalmente bien informada y autorizada se anuncia que las negociaciones tendientes al reconocimiento del Gobierno mexicano por los Estados Unidos han sido reanudadas después de varios meses de paralización. (U. P.)

ECUADOR

DESMENTIDO A UNA NOTICIA

GUAYAQUIL 20. — Es falsa la noticia de haberse producido una catástrofe por estar en erupción el Tunguragua. (U. P.)

CUBA

DECLARACIONES DEL PRESIDENTE ZAYAS

HABANA 20.—El Presidente de la República, señor Zayas, ha manifestado al pueblo que ha formado un Gabinete conforme a las ideas predominantes en el Ejecutivo y que tal vez dominan en él sus partidarios, los que han llegado al poder como consecuencia de los resultados de la reciente contienda electoral. Desmintió la especie de que las relaciones con los Estados Unidos se hubiesen enfriado, declarando que esta nación no ha intervenido en los actos de soberanía del Gobierno de Cuba. —(U. P.)

BRASIL

LA REVOLUCION EN RIO GRANDE DEL SUR

RIO DE JANEIRO 20.—La prensa anuncia que se tramita un acuerdo político para terminar con la revolución de Río Grande.—(Especial).

ACTIVIDADES DE LOS SEDICIOSOS

MONTEVIDEO 20.—Se anuncia que frente a Artigas numerosas fuerzas revolucionarias riograndenses se hallan próximas a iniciar un ataque a Quarahy.—(Especial).

URUGUAY

GRAN DESFILE ESCOLAR

MONTEVIDEO 20.—El dieciocho de Mayo, con motivo del aniversario de la batalla de Las Piedras, se realizará un gran desfile escolar frente al monumento a Artigas.—(U. P.)

ARGENTINA

TRAFICO COMERCIAL CON CHILE

BUENOS AIRES 20.—El Gobierno ha declarado que ha habilitado para el tráfico comercial con Chile el camino de Huemules. En el Chubut se están adoptando medidas para garantizar la seguridad de la renta y para evitar contrabandos.—(Especial).

JEFE DEL ARCHIVO DE LA NACION

BUENOS AIRES 20.—Se ha formado la siguiente terna para proveer el cargo de Jefe del Archivo de la Nación: Rómulo Carbia, David Peña y Agustín Piaggio. Esta terna ha sido elevada a la consideración del Ejecutivo.—(Especial).

LOS MENORES DELINCUENTES

BUENOS AIRES 20. — Se ha resuelto remitir a Río Negro a los menores delincuentes. Los padres salesianos los dedicarán a la ganadería y a la agricultura. (U. P.)

EL NOMBRAMIENTO DE NUEVO ARZOBISPO

BUENOS AIRES 20. — Pronto se reunirá el Senado para acordar el nombramiento de nuevo Arzobispo. El candidato más probable es el Obispo De Andrea.—(U. P.)

LLEGADA DE UN BUQUE-MOTOR

BUENOS AIRES 20. — Arribó a medio-día el buque motor inglés "Araby", movido por un juego de máquinas de combustión interna. (Especial).

La salud del doctor Zeballos

BUENOS AIRES 20.—Continúa delicado de salud don Estanislao Zeballos. Los médicos le han recomendado absoluto reposo.—(Especial).

NACE UN FENOMENO EN LA PROVINCIA DE SAN LUIS

BUENOS AIRES 20.—Avisan de Piedra Rosada que en la provincia de San Luis nació un fenómeno del sexo masculino, que carece de piernas y con el brazo derecho mutilado. En lugar del brazo izquierdo tiene un pie. El fenómeno vive y se conserva en muy buenas condiciones.—(U. P.)

LA ORGANIZACION MILITAR MODERNA

BUENOS AIRES.—Don Eduardo Mujica Farías conferenciará en el Círculo Militar sobre administración militar moderna, a base de las exigencias de la guerra.—(U. P.)

VALPARAISO

(DE NUESTROS CORRESPONSALES EN VALPARAISO)

Nuevo horario en la Corte de Valparaíso

Conforme a los acuerdos tomados por la Corte Suprema, la Corte de Apelaciones de Valparaíso ha resuelto cambiar las horas de funcionamiento del Tribunal desde el 1.o de Mayo próximo.

Desde la fecha indicada, la Corte funcionará de 1 a 5 de la tarde y la secretaría de 12 a 6.

En el cuerpo de abogados de Valparaíso, este nuevo horario ha sido muy bien recibido, pues es bastante más cómodo que el que está en uso, que es desde las 11 de la mañana.

Reformatorio para niños

El Intendente de Valparaíso, acompañado de la señora Isidora Boonen de Pinto Concha y de la señora Magdalena Vergara de Gómez y las señoritas Ana Luisa y Teresa Torres Echavarría, visitó la Casa del Buen Pastor del Cerro de Los Placeres, para ver modo de instalar en terrenos anexos a este establecimiento de beneficencia, el Reformatorio para Niños.

Los distinguidos visitantes fueron atendidos por el Síndico, señor Luis Collé y la Madre Superiora del Buen Pastor.

Como se sabe, en el Buen Pastor de Los Placeres, hay ya una Casa de Huérfanos y Colegio, dependientes de la Beneficencia.

Consejo de Habitaciones para Obreros

Ha sido entregada a la prensa el acta oficial de la sesión celebrada el 19 por el Consejo de Habitaciones para Obreros.

Según se desprende de este documento, la sesión entera se dedicó a estudiar los denuncios sobre habitaciones ruinosas, los juicios que se siguen por la misma causa y los trabajos y reparaciones que se hacen en varias habitaciones que estaban declaradas inhabitables.

Se acordó premunir a todos los miembros del Consejo de tarjetas en que constara su calidad de miembro del Consejo, a fin de que puedan utilizarla en la inspección de habitaciones obreras y otros actos oficiales.

En esta misma sesión se acordó celebrar sesión Jueves por medio, a las 4 y media de la tarde en la sala del señor Intendente de la provincia que preside estas reuniones.

El Cónsul de Chile en México

Ayer se embarcó a bordo del "Ebro", con destino a La Habana, el Cónsul de Chile en México, señor Manuel Novoa, acompañado de su señora Carmen Silva de Novoa y sus hijos Carmen y Manuel Novoa Silva.

La fiesta de hoy de los empleados civiles de la Armada

Como lo anunciamos oportunamente, hoy se efectuará en Quilpué el gran almuerzo con que los empleados civiles de la Armada despiden al Directorio saliente de la institución y también en honor del nuevo Directorio.

A esta reunión asistirá especialmente invitado el Sub-Secretario del Ministerio de Marina, señor Pedro Cifuentes Martínez, quien la presidirá.

La escuadra

Se ha fijado para el 9 de Mayo próximo la partida de la Escuadra a Coquimbo, donde permanecerá los meses de Invierno.

Actualmente se hacen trabajos en el Dique de Talcahuano para ver modo que "El Latorre", pueda limpiar sus cascos allí, sin esperar que estén terminados los trabajos definitivos que se hacen el mismo dique para que sirva a buques del calado de "El Latorre".

Según fuimos informados, parece que a pesar de los trabajos que se hacen, "El Latorre" se verá obligado a dirigirse a Panamá a limpiar sus cascos, lo que haría a fines del año.

A Nueva York

A Nueva York se ha dirigido ayer a bordo del "Ebro", para de allí seguir viaje a Europa, la señora Vizcondesa de Wimborne, que ha pasado una temporada en Valparaíso. A bordo despidieron a la distinguida viajera, un numeroso grupo de sus relaciones, tanto de la sociedad porteña como de la colonia inglesa.

La aviación comercial en Chile

Ayer se presentó la Comisión de la Unión Sindical de las Artes Mecánicas ante el senador de esta provincia, don Guillermo Rivera a pedirle su decidido apoyo para el proyecto que actualmente está aprobado en general en el H. Senado que trata del establecimiento de la aviación comercial en el país.

El senador señor Rivera le manifestó al presidente que encabezaba dicha comisión que él estaba vivamente empeñado porque cuanto antes sea una hermosa realidad el proyecto en cuestión, pero sí lamentó que haya en el H. Senado dos senadores que se oponen al despacho de este proyecto, y son: el señor Rafael Urrejola y don Zenón Torrealba, a quienes ustedes deben de dirigirse con el objeto de que no entorpezcan el paso al proyecto con discursos que a nada práctico conducen; y les recito que, como representante de esta provincia de donde ha nacido la idea de los trabajadores para apoyar este proyecto, estoy vivamente interesado, juntamente con mis amigos en el despacho de dicho proyecto.

La delegación de los obreros de la Unión Sindical visitará hoy al senador señor Luis Garnham con el mismo objeto.

El agua potable de Valparaíso

Se encuentra ya en Valparaíso el informe oficial del doctor Gabler, sobre el examen que practicara en el agua potable de Peñuelas y Concón a pedido de la Gerencia de la Empresa.

Como informamos oportunamente, el examen del doctor señor Gabler llega a la conclusión que el agua no tiene bacilo de tifoidea, pero sí el de col communis que produce trastornos intestinales.

El señor Intendente de la provincia en poder del informe, ha citado a una reunión de la comisión nombrada por la Intendencia y ampliada por el Ministro del Interior, señor Cornelio Saavedra para que estudie y resuelva el grave problema del agua potable en este puerto.

Esta comisión está compuesta del señor Intendente de la Provincia señor Ramiro Pinto Concha, del Gerente de la Empresa, señor Jorge Lyon; del Gerente de la Tracción Eléctrica, señor Julio Linckle; de los señores Jorge Torres Boonen, Enrique Decombe, Leonardo Lira, Mamerto Cádiz, Guillermo Münich, Marcoleta y Zilleruelo.

La reunión se efectuará hoy a las 2 de la tarde en la sala de despacho del señor Intendente de la Provincia.

El Cónsul de Inglaterra en Valparaíso

Como informamos oportunamente, el Cónsul de Gran Bretaña en Valparaíso, señor J. M. Mac-Leod, se dirigirá a su patria haciendo uso de una larga licencia que le ha concedido su Gobierno. Según hemos informado, el señor Mac-Leod, sería promovido a otro Consulado.

En la mañana de ayer, el señor Cónsul se despidió de las autoridades marítimas y del señor Intendente de la Provincia, a quienes presentó al Vice-Cónsul, señor F. G. Coultas, que se hará cargo de los servicios consulares de Inglaterra en Valparaíso, durante la ausencia del señor Mac-Leod.

Mr. Mac-Leod, tomará hoy la combinación transandina para embarcarse en Buenos Aires con destino a Gran Bretaña.

La conducta funcionaria del Gobernador de Limache

Ayer estuvo en la Intendencia de Valparaíso conferenciando con el señor Pinto Concha, el señor Martínez, de la Inspección de Policías de Santiago, que ha venido a investigar la conducta funcionaria del Gobernador de Limache, señor Patiño Mac-Iver, que hace poco fué suspendido de sus funciones a pedido de la Intendencia de este puerto.

El señor Martínez recibió del señor Pinto Concha, todos los antecedentes relacionados con estos incidentes y hoy se dirigirá a Limache a iniciar sus investigaciones.

Una niñita carbonizada

DE RESULTAS DE UN INCENDIO PERECE QUEMADA UNA CHIQUITINA DE 6 MESES

Poco antes de las 9 de la mañana de ayer, se declaró un incendio en el barrio Santa Elena, de Limache, ubicado en la parte del mismo nombre, un incendio que destruyó un edificio de dos pisos.

De resultas del incendio, que se propagó lo más rápido, sin que se pudiera conseguir su extinción en los momentos en que llegaban las bombas, pereció carbonizada una chiquitina de seis meses, llamada Berta ...

La propietaria de la casa, señora Mercedes Aro v. de Vásquez, como los arrendatarios de la casa, no tenían seguros, perdiéndose todos los muebles.

Según se sabe, el incendio se ha producido debido a que se dejó una vela prendida cerca de materiales combustibles.

Movimiento marítimo

Ayer entraron:
El Taltal y El Emilia.
Ayer salieron:
El Palena, a Panamá.
El Ebro a Nueva York.
El Flora, a Arica.
El Gilda, a Corral.
El Antofagasta a Iquique.
El Kehuta, a Liverpool.
Hoy saldrá:
El Taltal, a Arica.
El Lunes saldrán:
El Honduras, a Hamburgo.
El Purén, a Coquimbo.

INFORMACIONES DEL INTERIOR

(DE NUESTROS CORRESPONSALES)

LA VOZ DE LAS PROVINCIAS

"La Prensa" de Coquimbo

"La Prensa" de Coquimbo, pide que el Estado o las Municipalidades ayuden al sostenimiento de las escuelas nocturnas para obreros, que tan importantes servicios prestan a la cultura gremial, ya que mediante ellas es posible educar a un sinnúmero de obreros, que de otro modo no podrían adquirir los conocimientos necesarios para figurar dignamente en la vida ciudadana. Si las autoridades, termina diciendo, no pueden subvencionar dichos establecimientos por falta de recursos, sería el caso de que los particulares, demostrando su espíritu cívico, acudieran en auxilio de ellos.

"El Día" de Chillán

"El Día" de Chillán aplaude el proyecto de la Superioridad Militar que reforma la enseñanza que se da a los conscriptos militares. El punto capital de la reforma es la orientación práctica de la instrucción, dedicándose un interés especial a la enseñanza agrícola.

ANTOFAGASTA

EL ASESINATO DEL DOCTOR PERVAN

HONDA CONSTERNACION QUE CAUSA LA MUERTE DE DICHO FACULTATIVO

(De nuestro Corresponsal, por Telégrafo)

ANTOFAGASTA 20.—Honda consternación ha producido en esta ciudad la noticia del asesinato del doctor Pervan.

La hechora, Luisa Saljabcic, se está sumamente tranquila, como también su marido, quien parece que ignora el crimen cometido por su compañera de hogar.

La opinión general es que la hechora ha obrado en los momentos de un desvarío mental realizando el crimen, sólo instigada por vanidades sociales.

La colonia eslava rendirá al señor Pervan; un hermoso homenaje en la ocasión de sus funerales, pues el facultativo contaba con generales simpatías entre los habitantes de esta ciudad.

La hechora permanece detenida en la Prefectura de Policía.

COQUIMBO

LA VIRUELA EN OVALLE

OVALLE, ..—Se han presentado tres nuevos casos de viruelas en esta ciudad, todos en personas no ocupadas. De los variolosos existentes en el Lazareto han fallecido dos, encontrándose otro en estado grave. Los demás, mejoran.

Las brigadas sanitarias trabajan activamente en la vacunación de la ciudad.

ACONCAGUA

LA VIRUELA

LOS ANDES, 20.—Continúan presentándose casos de viruela. Ultimamente cayó atacada por el terrible flagelo la portera de la Escuela Superior N.o 1.

SANTIAGO

LA VISITA DEL MINISTRO DE HACIENDA

(De nuestro corresponsal, por telégrafo)

SAN ANTONIO 20.—Se espera con entusiasmo la visita del Ministro de Hacienda señor Cohs, convenida para mañana.

Se confía que con la visita del señor Ministro se conseguirá la habilitación del puerto y otras obras de importancia.

ÑUBLE

FERROCARRIL DE SAN CARLOS A LA PILA

CHILLAN, 20.—El Miércoles 18, a las 5 P. M., se verificó solemnemente la colocación de la primera estaca del ferrocarril de San Carlos al mineral La Pila.

Asistieron al acto distinguidas familias de la sociedad, el Gobernador del departamento, juez letrado, alcalde de esta ciudad y de San Fabián, cura párroco, presidentes y directores de los partidos políticos, notario, funcionarios públicos y particulares, personal docente y alumnos de los establecimientos de educación, corporaciones obreras, etc. En el sitio de la ceremonia se había izado el pabellón nacional, haciendo uso de la palabra el señor Gobernador.

CONCEPCION

LA HUELGA EN LAS MINAS DE SCHWAGER

LOS OBREROS SALICITAN LA REVOCACION DEL ACUERDO QUE SUSPENDE A SEIS OPERARIOS, SIN CONSEGUIRLO

(De nuestro Corresponsal, por Telégrafo)

CONCEPCION, 20.—Por noticias llegadas de Coronel se sabe que los obreros han solicitado de la Gerencia la revocación del acuerdo que suspendía a los seis trabajadores, autores de las incidencias del Martes pasado, y de resultas de las cuales y de lo pedido, relacionado con la dinamita, se debe la actual huelga minera.

La solicitud elevada a la Gerencia, por intermedio de la Administración, ha sido rechazada, recibiendo en respuesta la noticia de que la administración aplicará tal medida cada vez que lo estime necesario en resguardo del orden en las minas.

La administración notificó a los obreros que a contar de hoy empezaría a regir el acuerdo por el cual se despedían a sesenta obreros, por ser considerados como malos elementos para la Compañía.

Con esta determinación, la situación de la huelga se hace más delicada y las esperanzas de solución se alejan momento a momento más.

TALCA

FUNDACION DE UNA INSTITUCION ARTISTICA

TALCA.— Entre elementos artísticos de la ciudad se ha dado vida al Centro Artístico y Musical "La Igualdad", que estará bajo los auspicios de la sociedad del mismo nombre.

Entre sus componentes se han celebrado varias reuniones, y en una de ellas se acordó solicitar el ingreso a la Asociación de Cuadros Artísticos Obreros de Chile, con sede en Santiago.

Forman parte de esta nueva entidad, las siguientes personas:

Señoritas Brunilda Vidal, Berta Soto, Rosa Vidal, Beneranda Farías, señores José Vidal Arancibia; Eleazar Vidal, Angel Toledo, José Ferrera, Ramón Albornoz y Juan B. Cáceres.

Esta organización se debe al entusiasmo del presidente de la Sociedad La Igualdad, señor Juan B. Cáceres, persona que hace poco no mas se ha hecho cargo del puesto de presidente de la institución.

POLICIA

Rosario Ramírez Iturrieta (a) "Carruja", fué aprehendido ayer por la policía de San Felipe, por ser un terrible ladrón de animales en los departamentos de San Felipe y Putaendo y existir orden de prisión en ésta por robo de una vaca a don Adolfo Stemann, y en Putaendo por numerosos otros robos de animales.

Continuamente se le veía a este individuo en la reja de la Cárcel de esta ciudad con grandes paquetes de carne para el reo condenado por salteo con homicidio Manuel Pérez Contreras. Este individuo fué condenado por este mismo Juzgado a cinco años y un día de prisión por robo de animales, y en Agosto del año pasado le fué indultado el tiempo que le faltaba para cumplir la condena.

MALLECO

INAUGURACION DE LA ESCUELA DE CORREOS Y TELEGRAFOS

ANGOL 1..—En el local que ocupa el Correo se efectuó el día 16 la inauguración de la Escuela de Correos y Telégrafos, con asistencia del Intendente suplente, don José Luis Osorio; Inspector de Telégrafos, don Artemio Cuevas; Administrador y Jefe de ambos servicios, don Telésforo Sanzana; empleados del servicio, alumnos de la Escuela y algunas personas especialmente invitadas.

La Escuela funcionará en uno de los departamentos del edificio del Correo. La enseñanza postal estará bajo la dirección del Sub-Administrador, don Enrique Rodríguez; y la del ramo de Telégrafos a cargo del profesor señor Guillermo Sam...

CAUTIN

EL LICEO DE HOMBRES

TEMUCO, 13. — El Gobierno ha aceptado la propuesta presentada por don Alfredo W. Bevis, para dar en arrendamiento al Fisco la casa ubicada en Arturo Prat esquina de Lautaro de esta ciudad, a fin de destinarla al funcionamiento del Liceo de Hombres de Temuco.

La renta de arrendamiento será de veinte mil pesos anuales y el plazo del contrato de tres años, pudiendo prorrogarse por la sola voluntad del Gobierno.

CHAMPAÑA
IMPORTADA Y NACIONAL
VENDE
ALFREDO BLANCHARD
CALL LA BOLSA 53

SERVICIO METEOROLOGICO DE "LA NACION"

20 DE ABRIL DE 1923

OBSERVACIONES METEOROLOGICAS LOCALES

Presión atmosférica, m\m., a 0° y 45° lat.: 7 h., 717.1; 14 h., 717.2; 21 h., 718.0.

Humedad relativa %: 7 h., 67 o\o; 14 h., 35 o\o; 21 h., 65 o\o.

Tensión del vapor de agua, m\m.: 7 h., 5.5; 14 h., 5.1; 21 h., 6.4.

Temperatura del aire, 0° C.: 7 h., 8.2; 14 h., 16.8; 21 h., 11.2.

Dirección del viento y grado Beaufort: 7 h., Sur-1; 14 h., SW-2; 21 h., calma.

Velocidad, metros por minuto: 7 h., 140; 14 h., 368.

Nebulosidad (décimos) y densidad: 7 h., 7-1; 14 h., desp.; 21 h., desp.

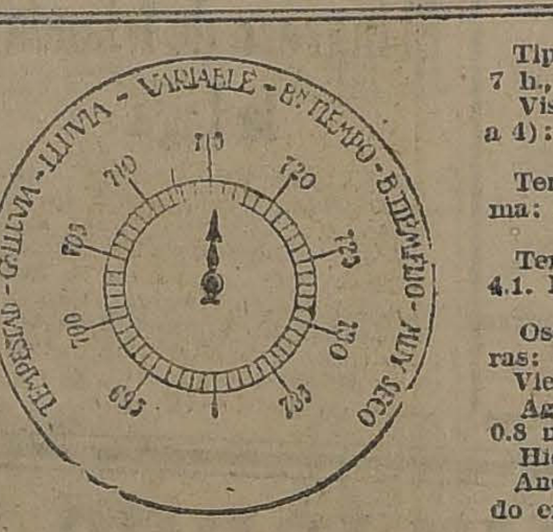

Tipo de nubes y dirección: 7 h., Ci,Str.; 14 h., Cu.

Visibilidad y titilación (de 0 a 4): 7 h., 1; 14 h., 1; 21 h., 2-3.

Temperatura del aire máxima: 18.1.

Temperatura del aire mínima: 4.1. Nublado en la mañana.

Oscilación térmica en 24 horas: 14.0.

Viento dominante m|m.: SW.

Agua caída hasta la fecha: 0.8 mm.

Hidrometeoros, rocío.

Anotaciones generales: nublado en la mañana.

OBSERVACIONES METEOROLOGICAS GENERALES DEL ESTADO DEL TIEMPO EN EL PAIS

PRESION ATMOSFERICA.— Se ha producido un alza general de la presión atmosférica que se acentúa progresivamente hacia el Sur.

Se ha establecido un régimen anti-ciclónico en el Océano Pacífico del Sur.

Es acusado por máximus de 770 milímetros en Juan Fernández y 778 milímetros en Isla Mocha.

En la región central existe un área de baja presión relativa que se extiende, entre Santiago y Talca.

Hacia el Norte del país la presión aumenta nuevamente hasta 765 milímetros.

VIENTOS.—Desde el centro anti-ciclónico del Océano Pacífico del Sur, situado más o menos a la latitud del 40°, los vientos diverjeron, predominando la gran corriente aérea del Sur desde la provincia de Malleco al Norte.

En la región Norte donde las diferencias barométricas son escasas se observaron vientos locales y variables, soplando del Sur-Este, en Antofagasta, Noroeste en Taltal y Caldera, Este en Coquimbo y Ovalle, y Oeste en Combarbalá.

En la región Sur predominó el viento Norte desde la provincia de Valdivia a Chiloé.

En Isla Huafo, según el radio recibido a medio día, reinaba gran temporal de viento Nor-Este.

TEMPERATURA.—Persiste el descenso de la temperatura en toda la zona central. Las máximas no sobrepasaron, por lo general, de 20°.

En la región Sur la temperatura fué relativamente fría.

Las temperaturas máximas escasamente alcanzaron a 12°.

En cambio las temperaturas mínimas se acentúan progresivamente.

A las 7 horas de la mañana la temperatura era de 1° bajo cero en Temuco y de 0.6° bajo cero en Lonquimay.

La oscilación térmica total absoluta fué de 24°.

NEBULOSIDAD.—Se produjeron nublados parciales durante la mañana en la costa de la región Norte.

En la zona central amaneció nublado despejándose, por lo general, a medio día.

En Linares y Chillán permaneció nublado durante la tarde.

En la región Sur se produjeron nublados generales desde la provincia de Concepción al Sur.

HIDROMETROS. — Llovió desde la provincia de Arauco al Sur.

El agua caída durante las últimas 24 horas ha sido la siguiente:

Los Angeles	4.3 mm.
Contulmo	2.7 "
Traiguén	3.8 "
Cullinco	8.4 "
Temuco	1.6 "
Isla Huafo	1.2 "
Cabo Raper	18.0 "

ANUNCIOS METEOROLOGICOS

CARACTERES GENERALES DEL TIEMPO

Buen tiempo en la región norte y nublados parciales.

Temperatura fría y vientos del sur y suroeste en la región central.

Alta nebulosidad, lluvias parciales e intermitentes en la región sur.

Durante el día, sol en la costa de la región central.

Gruesa marejada de Isla Mocha al sur.

Neblinas locales en la provincia de Coquimbo.

ANUNCIOS PARA LA REGION NORTE

Buen tiempo en sus caracteres generales.

Vientos débiles locales y variables, predominando el suroeste en la región de la costa durante la tarde.

Temperatura relativamente moderada.

ANUNCIOS PARA LA REGION CENTRAL

Persistirá el descenso de la temperatura hasta el día 22.

Con frecuencia se producirán heladas durante las mañanas en la región comprendida entre las provincias de Santiago y Talca.

Predominarán los vientos fríos y secos del sur y suroeste, divergiendo del centro anti-ciclónico del Océano Pacífico.

ANUNCIOS PARA LA REGION SUR

Nublados parciales que afectarán gran parte de la zona.

Vientos del sur entre Malleco y Concepción

Viento norte de Valdivia al sur.

Temperaturas muy frías durante los días 21 y 22.

Frecuentes heladas, especialmente entre Temuco y Río Bueno.

ANUNCIOS PARA LA REGION DE LA COSTA

Vientos generales del sur entre Arauco y Coquimbo.

Viento norte de Valdivia al sur.

ANUNCIOS A MAYOR PLAZO PARA LA ZONA CENTRAL

A fines del presente mes, alrededor del 29 y 30 se producirán alteraciones atmosféricas de mayor importancia en la zona central.

Posiblemente en esas fechas se producirá la primera lluvia.

Las actuales alteraciones atmosféricas son los primeros síntomas del período de malos tiempos que se inicia.

Estos anuncios se transmiten diariamente por radio telefonía a todo el país a las 10.30 de la mañana y a las 10.30 de la noche.

BOX

Los preparativos para el gran match de mañan a en los campos de Sports de Ñuñoa

LUIS VICENTINI Y SANTIAGO MOSCA SON RECIBIDOS AYER EN LA TARDE POR EL PRESIDENTE DE LA REPUBLICA

EL PRESIDENTE DE LA FEDERACION DE BOX DE CHILE, DOCTOR DON EMILIO ALDUNATE, RECIBE EN DEPOSITO EL PREMIO DE CINCUENTA MIL PESOS QUE DISPUTARAN LOS CAMPEONES

Si el match no reviste caracteres de seriedad el premio pasará a la Beneficencia Pública

A las 2 de la tarde se iniciará el primer preliminar del día

VICENTINI Y MOSCA VISITARON AYER NUESTRA IMPRENTA. — OTRAS NOTICIAS

A DOS DIAS DEL MATCH

Reina enorme entusiasmo entre nuestros aficionados, por presenciar el match, que, sin duda, resultará altamente interesante, y que sostendrán mañana en los Campos de Sport de Ñuñoa, Luis Vicentini, el querido y popular campeón suramericano de los pesos livianos y Santiago Mosca, el maravilloso campeon nortino.

Tanto Mosca como Vicentini han sabido formarse un ambiente favorable en nuestro mundo deportivo y ésto es el factor principal que haya influido en el publico, despertando verdadera espectación por el encuentro que nos ocupa.

De seguro que mañana el cómodo local de los Campos de Sport, se hará estrecho para contener el numeroso publico, que se merece el espectáculo, pues, sin dar lugar a que se nos llegue a calificar de exagerados, estimamos que es el mejor encuentro que se pueda presenciar en nuestro pais.

50.000 MIL PESOS DEPOSITADOS

El premio mayor que se ha otorgado en nuestro pais, es el que disputarán estos boxeadores.

El hecho de que el premio sea dividido en 60 por ciento al vencedor y 40 por ciento al vencido, constituye una garantía de seriedad.

La empresa depositó ayer en manos del presidente de la Federación de Box, Dr. don Emilio Aldunate, los 50.000 mil pesos del premio, valor que será donado, según acuerdo de los boxeadores a la beneficencia, si el match no es considerado serio por un jurado nombrado al respecto.

TRENES ESPECIALES

En medio de la actividad desplegada por la empresa, ha hecho las diligencias del caso con el fin de obtener de la empresa de los Ferrocarriles del Estado, la colocación para mañana de un servicio especial de trenes que vendrán de Valparaiso y Rancagua, con el fin de dar mayor comodidad a los aficionados que vendrán a presenciar esta memorable lucha deportiva.

LAS LOCALIDADES

Están ya a la venta en la Sastrería Ratinoff, San Antonio al llegar a Huérfanos y en las Confiterías Palet y Olimpia.

LOS PRELIMINARES

La empresa no ha descuidado, detalle alguno, con el fin de que la tarde deportiva reuna los caracteres de un acontecimiento boxeril y al efecto ha seleccionado 3 interesantes preliminares.

Carlos Uzabiaga, campeón de Chile peso mínimo, tendrá como competidor a Luis Urrutia, un joven aficionado que reune excelentes condiciones pugilísticas y que cuenta con méritos para optar al título que detenta el científico y valiente peleador del Centro Murillo Reyes.

timamente se ha destacado como un serio rival de los hombres de su peso.

Aquiles Marchant, el valiente peleador porteño, tendrá como competidor a Angel Guerrero, muchacho que después de su fácil triunfo sobre Carlos Toro, se clasificó como un destacado hombre de su peso.

EL PRESIDENTE DE LA REPUBLICA RECIBE A LOS CAMPEONES

Ayer, a las 4.30 de la tarde, el Presidente de la República señor Arturo Alessandri, recibió en su despacho a los campeones Luis Vicentini y Santiago Mosca, los que acompañados del empresario señor Jofré Vicuña, hicieron una visita al Presidente, antes de sostener su gran match de mañana en los Campos de Sports de Ñuñoa.

El Presidente tuvo frases de entusiasmo para desear a ambos campeones una lucida actuación en la lucha, y recordó que en la mayoría de los matches sostenidos por estos campeones, él había tenido oportunidad de asistir admirando la excelente escuela que poseen.

Tanto Vicentini como Mosca se retiraron gratamente impresionados de las atenciones recibidas del primer mandatario de la República, él que tanto se interesa por todo lo relacionado con el deporte.

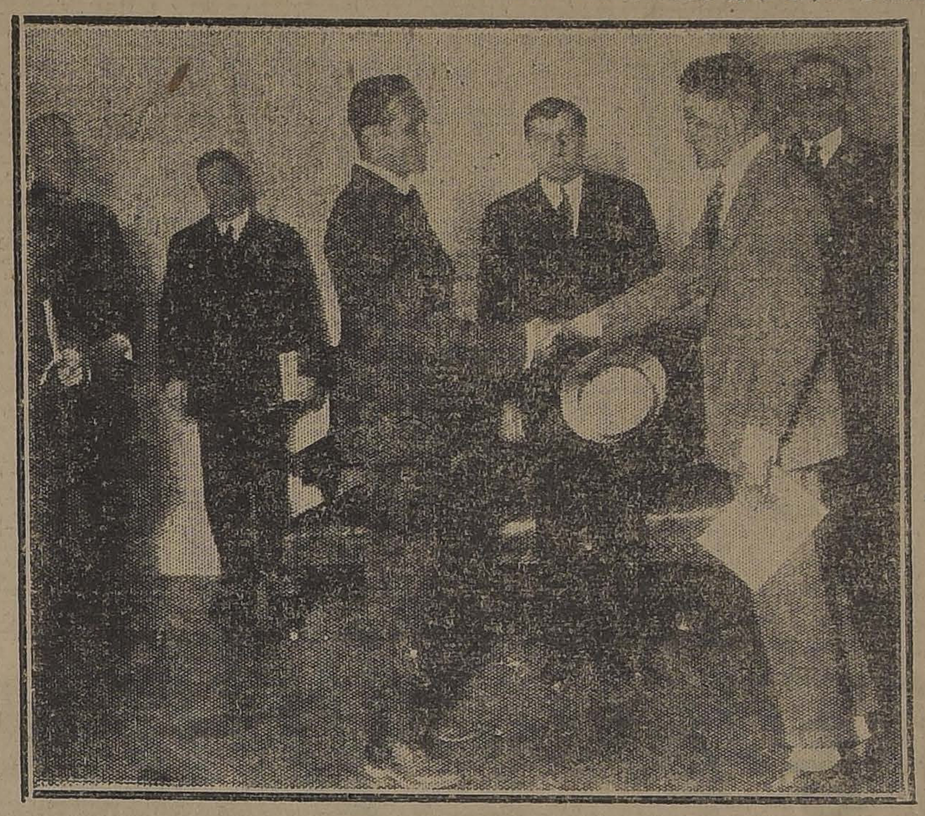

MOSCA Y VICENTINI SE SALUDAN EN PRESENCIA DEL PRESIDENTE DE LA REPUBLICA

VICENTINI Y MOSCA VISITAN NUESTRA IMPRENTA

Poco después de las seis de la tarde recibimos en nuestra imprenta la visita de Luis Vicentini, acompañado de su manager Abel Bersac y Santiago Mosca, seguido de un numeroso público que lo acompañó desde la Casa de Moneda.

La presencia de los campeones en nuestras oficinas fué motivo para que un numeroso público se agrupara alrededor de ellos, los que atormentaban a los boxeadores con miles de preguntas.

Mosca y Vicentini, compartieron en amable charla por espacio de un cuarto de hora.

Varias bromas que se le hacia a los campeones fueron recibidas en medio de la mayor alegría.

Debido a la visita de los campeones nos fué dable ver como Vicentini y Mosca, demuestran ser dos caballeros-sportmen.

LLEGADA DE AFICIONADOS DEL NORTE

Un grupo numeroso de aficionados del norte han llegado a la capital con el objeto de presenciar este interesante match, donde le toca actuar a Santiago Mosca, boxeador nacido en la zona del salitre y en la cual goza de grandes simpatías.

Entre los numerosos viajeros que vienen a presenciar el match figuran los nombres de distinguidas personalidades de Iquique, como lo es el abogado señor Bonilla y el señor Novoa Orellana.

LOS DIARIOS DEL NORTE

Los principales diarios del norte se han interesado vivamente por el desarrollo del match y han acreditado corresponsales especiales para el envío de las noticias referente al resultado y preparativos del match.

SERVICIO TELEGRAFICO E INALAMBRICO

Desde los Campos de Sport de Ñuñoa habrá un servicio de telegrafía para comunicar a toda la República el resultado de la gran contienda. Asi mismo por radiotelegrafía será enviado el resultado al extranjero.

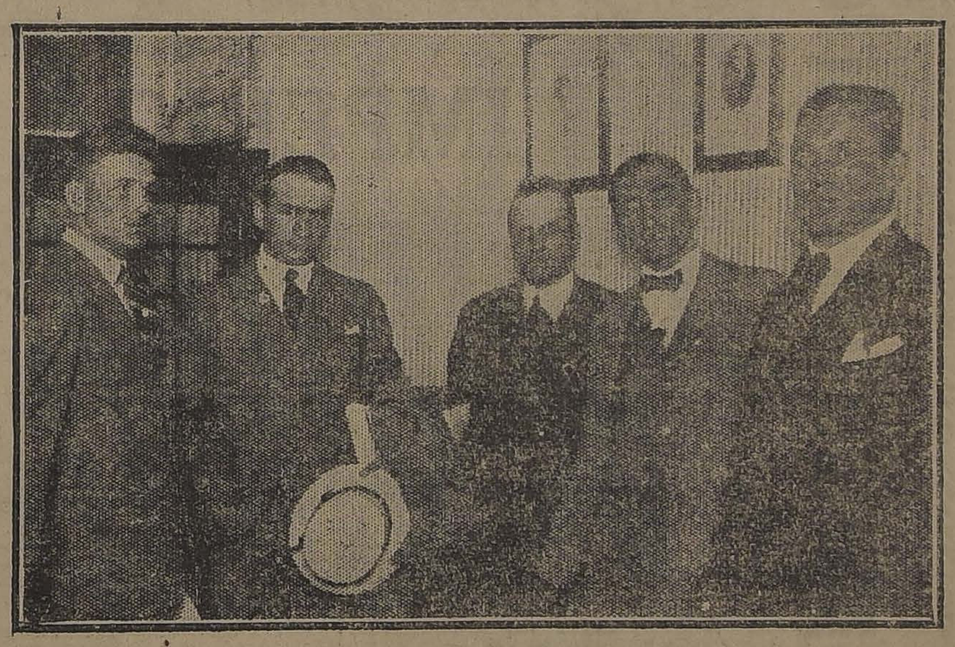

GRUPO TOMADO EN NUESTRA IMPRENTA DURANTE LA VISITA DE LOS CAMPEONES

Importante citación

La Federación de Box de Chile nos encarga citemos para hoy, a las cuatro de la tarde, a todos los profesionales que pelearán mañana en los Campos de Sports de Ñuñoa, a fin de proceder al pesaje reglamentario.

La Comisión de Box tomará muy en cuenta la puntualidad en la hora.

El Murillo Reyes posterga la velada de esta noche

La velada que se había anunciado para hoy en el Murillo Reyes, ha sido postergada para el Sábado próximo, debido a dificultades insubsanables presentadas a última hora.

El encuentro de fondo será siempre a 10 rounds, entre Jorge López y Humberto Valenzuela.

Oportunamente publicaremos el programa completo.

LOS MATCHS DE ESTA NOCHE EN LA FEDERACION DE BOX DE CHILE

HOMENAJE AL PRESIDENTE DE LA CONFEDERACION SUR-AMERICANA

Tomarán parte nuestros más distinguidos aficionados

Entrega del cinturón a Quintín Romero

Interesantes asaltos de esgrima

La Federación de Box de Chile ha querido festejar con una hermosa fiesta pública de boxeo al Presidente de la Confederación Sudamericana, don Gerardo Sienra, y al efecto ha preparado un espléndido espectáculo que se efectuará esta noche en su local social, situado en la calle Arturo Prat No. 38.

DON GERARDO SIENRA,

Presidente de la Confederación Sur-Americana de Box, en cuyo honor se celebra esta noche una bonita fiesta pública en la Federación

El Presidente de la Institución, Dr. Aldunate, pronunciará el discurso de ofrecimiento, el que será contestado por el festejado, que es un orador de gran elocuencia.

LOS MATCHS

Se dará comienzo a la fiesta boxeril con un match entre los aficionados señores Zorobabel Rodríguez y Agustín Larrain.

A continuación, Charles Roberts presentará a uno de sus discípulos más aventajados, el señor G. Velasco.

Finalmente, se efectuará el match a seis rounds, con decisión y guantes chicos, concertado entre los señores Justiniano Pezoa y Roberto Pereda.

EL TITULO DE CAMPEON DE CHILE

Se ha querido aprovechar la presencia del Presidente de la Confederación Sudamericana, Sr. Sienra, para prestigiar el acto de entrega del título oficial de campeón de Chile en todos los pesos al profesional Quintín Romero, que parte en breve a Europa a disputar supremacía frente a los campeones de la vieja Europa.

ASALTOS DE ESGRIMA

Completarán el interesante programa deportivo de esta noche, varios asaltos interesantísimos a cargo de los más prestigiados maestros de la Capital. El popular maestro del Río hará algunos asaltos a florete y sable en que lo secundarán los distinguidos maestros López, Valencia y el Capitan Novoa.

Las localidades podrán adquirirse en el local de la Federación de Box de Chile y los precios asignados serán populares.

CENTRO SPORTIVO "EL GLOBO".— Hoy a las 9 P. M. se llevará a efecto la velada boxeril que ofrece esta institución.

5 rounds entre Víctor M. Villa v. Orlando Cortés.

3 rounds entre Armando López v. Juan Moraga.

5 rounds entre Francisco González v. Carlos García.

4 rounds entre Pedro Inostroza v. Juan Casanova.

Semi-fondo a 6 rounds entre los pesos mosca Arturo Bernales del Guerrilleros v. Juan Zalazar del "Globo".

Match de fondo a 6 rounds entre los pesos medios Manuel Núñez del Mac-Kay v. Elías Ramírez del "Globo".

CENTRO SPORTIVO "SANTIAGO MOSCA".— El centro llevará a efecto hoy una velada literario musical a beneficio de sus fondos sociales.

CENTRO URSUS.— Están citados para mañana a las 9 A. M. todos los pugilistas que representarán a este centro en el intercity con el Santiago Wanderers, en el local Gálvez 1610. Se comunica que la inasistencia servirá para eliminarlo de la delegación.

Bodega Parral
Carbón espino de más de 60 kilos $ 13,50; desde 5 sacos, $ 13. Leñas precios más bajos plaza
SAN FRANCISCO 697
A-21

FABRICA de MUEBLES F.NOS — DE — ARRAZOLA y CANET
Ofrecemos precios excepcionales en muebles finos de últimos modelos. Trabajo garantido.
Visítenos en
SAN DIEGO 282-284
8-Ma.

LA TUBERCULOSIS
vencida por el uso de
LA TRICALCINE
único remedio para
la Recalcificación
del organismo.
No confundirla con otros específicos nacionales de nombres parecidos.
Agente depositario: VICTOR CORREY, Sucesor de M. AMDITI Y Co.
Casilla 78-D. Monjitas 739.
32-A

DEFUNCION

Ha dejado de existir don

Enrique Sanfuentes Correa

Sus restos serán sepultados privadamente.

LA FAMILIA.

CENTRO DEPORTIVO "GLADIADOR" Independencia esq. Lastra.— Habrá las siguientes peleas en este Centro.

4 rounds entre Humberto Quiroz del Gladiador, versus Cárlos Pérez campeón peso hoja de Valparaíso.

5 rounds entre Eduardo Quinteros del Gladiador, con Luis Palma, particular.

Semi fondo a 5 vueltas por el campeonato peso pluma del Gladiador entre Pedro León y Julio Rojas.

Encuentro de fondo a 6 vueltas entre los excelentes pesos semi medio Eduardo Tapia del Centenario y Eduardo Desch de este centro.

CENTRO ESMERALDA.— Hoy, a las 9 P. M. en su local Natanlel 885 este Centro llevará a efecto las siguientes peleas:

Juan Castro v. Eugenio Zamorano, 3 rounds con decisión.

Cárlos Díaz, v. Cárlos López, 3 rounds con decisión.

Santiago Farías, v. P. Carrizo, 3 rounds con decisión.

José Clavamont, v. Cirilo López, 4 rounds, campeonato infantil del centro.

Eduardo Flores, v. Ernesto Lobo 4 rounds con decisión.

Match a 6 rounds por el campeonato peso liviano del centro, entre Juan Méndez 62 kilos y Enrique López 62 kilos.

CENTRO SPORTIVO GREGORIO SANTA CRUZ. Rosas 3052.— Hoy a las 9 P. M. se llevarán a efecto las siguientes peleas:

4 rounds entre Modesto Martínez v. Jorge Escobar.

4 rounds entre Edmundo Lemus v. Santiago Escobar.

4 rounds entre Humberto Díaz de este centro v. Juan Silva del "Igualdad y Trabajo".

5 rounds entre Lorenzo Reyes de este centro v. N. Orellano del Igualdad y Trabajo.

Match de semi fondo a 6 rounds entre Ruperto del Río (campeón de Talagante) v. Humberto Contreras (campeón de Rancagua, peso pluma).

Match de fondo a 8 rounds entre Carlos Guzmán, valiente peleador del Manuel Sánchez v. Domingo Muñoz campeón de este centro.

CENTRO SPORTIVO "EL SALVADOR", Providencia.— Hoy a las 8 P. M. se llevará a cabo en este centro una velada literari , musical, boxeril, con el siguiente programa.

Oscar Catalán v. Luis Martínez, 4 rounds, 25 k.

Alfonso Santibañez v. Enrique Martínez, 4 rounds, 25 k.

Santiago Acevedo v. Juan Dietreaux, 4 R. 48 k.

Eugenio Díaz v. Luis Olguín, 5 rounds, 45 k.

Gilberto Donoso v. Juan Barrales de Prisi a 8 R. 53, k.

GIMNASIO CORNELIO SAAVEDRA B. C.— Hoy se llevará a efecto una velada boxeril en honor del señor Ricardo E. Lira, con el siguiente programa.

4 rounds entre Jack Gómez versus Pedro Rojas.

4 rounds entre Segundo Vergara versus Marcos Vergara.

3 rounds entre Guillermo Aravena versus Emiliano Aravena.

3 rounds entre Rogelio Peralta versus Alejandro Lepeley.

6 rounds entre Ricardo Moraga versus Julio Barrios.

Match de fondo a seis rounds entre el campeón peso mosca de este centro señor Manuel Celis y el conocido aficionado Ernesto Sanhueza.

"RAAB RECOLETA" BOXING CLUB.— Programa de las peleas que llevará a efecto este centro, hoy a las 6 y 1/2 P. M.

El programa es el siguiente:

Oscar Bravo v. Manuel Ceron a 4 rounds.

Luis Romero v. Juan Almarza, 5 rounds.

Nonato B. v. Luciano Rodríguez, 5 rounds.

Match de fondo a 6 rounds entre el excelente peso mosca del "Raab Recoleta" Carlos Ibarra v. Luis Sandoval un bravo campeón en su peso.

REMATE

Por acuerdo de los herederos de doña Carmen Rossel v. de Sassi, saldrá nuevamente a remate la propiedad

SANTA ROSA ESQUINA ELEUTERIO RAMIREZ

números 289 a 299, por la primera, y 701 por la segunda, el JUEVES 26 DE ABRIL, a las 4 P. M., ante el compromisario don Ezequías Allende y en su estudio, Catedral 1359, por el mínimum notablemente rebajado de

$ 40,000

El precio se pagará con $ 15,000 al contado y el resto a tres y seis meses de plazo, con 8 o/o de interés. Bases y demás antecedentes en el estudio indicado.

COMPREN POR CORREO
trajes ingleses hechos a mano. Worteds de Huddersfleud, sólidos, Tweeds escoceses, elegantes, etc. Las mejores telas que se producen en el mundo. Corte perfecto según las medidas del cliente. Se da satisfacción o se devuelve el dinero. 100 muestras de tela y Libro de Modas, maravillosamente impreso, se mandan gratis por correo. Pidan las muestras a GROVES & LINDLEY (126) THE LION, HUDDERSFIELD, Inglaterra.

CALEFACCION CENTRAL
Estamos preparados para recibir sus órdenes.
Ofrecemos además:
SALAMANDRAS a carbón.
ESTUFAS a gas.
ESTUFAS a parafina.
RADIADORES a gas-vapor.
RADIADORES eléctricos.
CASA SANTIAGO WEBB & CO.
ESTADO 156-170
Casilla 1767 :-: Teléf. Ing. 3176|3177

9 DIAS DE LIQUIDACION
POR CAMBIO DE LOCAL
Casa de l ove ades para Señoras
FIDEL GARCIA y Co. -:- Ahumada 39

SPLENDID-HOY - 6.30 y 10.15
HUERFANOS 1046 — TELEFONO 2815
Estreno de la comedia vandevillesca
A la Ultima Moda
Tema: — En la buena sociedad el amor entre marido y mujer es "cursilería", pero el coqueteo con las esposas y esposos de otros, es signo de distinción.
Por la ideal pareja
DOUGLAS MAC-LEAN y DORIS MAY
PARAMOUNTH — EXCLUSIVIDAD MAX GLUCKSMANN

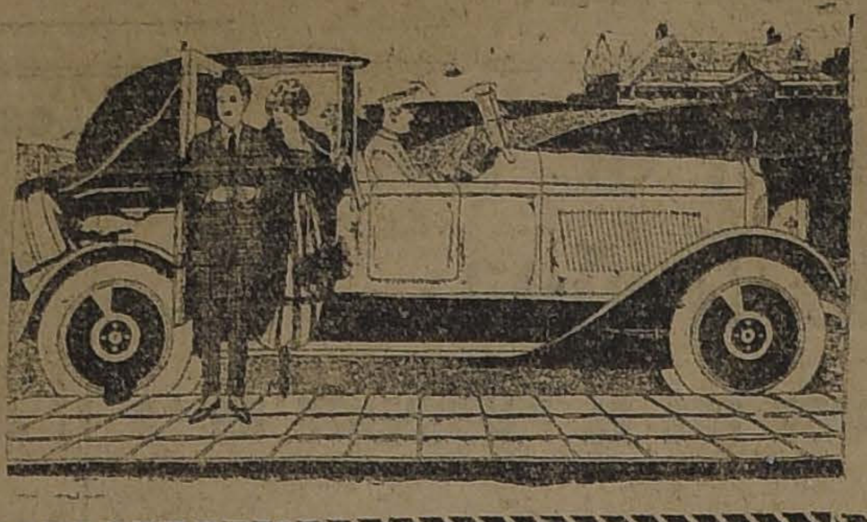

HOY
A LAS 4.30 Y 10.15
la obra que emociona, hace reír y entusiasma delirantemente
LA MARCA DE ZORRO
por el actor incomparable,
DOUGLAS FAIRBANKS

MAÑANA
El gentil y malogrado
WALLACE REID
y BEBE DANIELS
en el graciosísimo idilio "PARAMOUNT"
En Cama y a Dieta

TEATROS -- MUSICA -- CINES

COMEDIA

Hoy, en la vermouth a las 6.15 en punto, se representación de la bonita comedia del insigne autor Manuel Linares Rivas, titulada "Bodas de Plata", que ha resultado un verdadero éxito de la Compañía Marta Fábregas.

En la noche, a las 9.30, estreno de la alta comedia en 4 actos, original del literato francés Charles Meré, titulada "El Vértigo". Esta comedia que hasta el presente se está representando en París, desde el mes de Noviembre de 1922, ha sido el acontecimiento artístico del año, ya que todo el público y la crítica parisiense aplaude, por sus patéticas escenas, su profunda emoción y avasallante interés dramático.

La próxima semana se estrenarán las dos últimas obras estrenadas en Madrid, tituladas "La Cristalina", de los hermanos Quinteros, y "Los Frescos", de Muñoz Seca, que obtuvieron un verdadero éxito.

SANTIAGO

"La corsetera de Montmartre", aquella opereta de amable libreto y música liviana, con la que tantos triunfos conquistó Steffi Csillag, irá hoy en la noche en este teatro.

Harán los roles protagonistas, Dorita Lloret, Barreta, Cullá, Sirvent y Salvador.

La obra ha sido cuidadosamente ensayada y su presentación será lujosa en sastrería y decorados.

En la tarde, irá la popular opereta del maestro Gilbert "Casta Susana", por María Serrano, Dorita Lloret y Barreta.

UNION CENTRAL

"CUIDAMELA VOS, HERMANO"

Un éxito resultó anoche la función de gala en honor de la distinguida actriz señorita Susana Vargas, primera figura femenina del conjunto argentino que actúa en este teatro.

La señorita Vargas fué cariñosamente aplaudida durante el transcurso de la velada por la concurrencia que ocupaba totalmente todas las apozentadurías.

Respecto de los valores artísticos de la obra de Alejandro Flores, "Cuidámela vos, hermano", nos referimos a ella en párrafo aparte.

—Hoy va en vermouth la graciosa obra "La calle de las Trifulcas"; y en la noche, se repite "Cuidámela vos, hermano" y "La ilusión de don Genaro", sainete que va en primera parte.

En las dos funciones tomará parte el trío de guitarreros Copelli-Suárez-Fernández.

COLISEO NACIONAL

Una bonita concurrencia tuvo ayer este teatro con motivo del beneficio de la señorita Blanca Larini. El programa se verificó en todas sus partes, recibiendo la beneficiada multitud de regalos de sus admiradores e innumerables muestras de simpatías por parte del público.

Hoy se estrena la obra de gran espectáculo en 4 actos y 10 cuadros "Los perros de presa". El argumento interesante de esta obra, hace pasar al público una noche amena, sin que ninguna de sus escenas decaiga. La obra será puesta regiamente. Los nuevos decorados los ha pintado el escenógrafo Durán.

—Mañana Domingo habrá tres funciones. El Martes próximo hará su beneficio el primer actor y director de la Compañía, Rogel Retes, poniendo en escena "La Mazurka Azul" y un acto de variedades en el cual tomarán parte diferentes artistas. Retes cantará las mejores canciones de su repertorio. Dadas las cualidades y simpatías que tiene, la noche del Martes puede decirse que será un acontecimiento artístico.

Así se lo deseamos.

TROUPPE GUANABARA

El próximo Jueves reaparecerá en nuestra capital la troupe Guanabara, después de una tournée por el Perú. El teatro escogido es el Brasil, que por su capacidad y público es de los más adecuados para este alegre espectáculo.

En esta temporada pondrán en escena su famoso cabaret "El gato negro", que les ha valido un franco éxito en todas partes.

ESMERALDA

[illegible] último día de actuación [illegible] en Chile [illegible] se exhibe [illegible] del Martes [illegible] En [illegible] "Las Corsarias", que ha sido [illegible] compañía y [illegible] por el público [illegible] "Las Corsarias". [illegible]

NICANOR DE LA SOTTA Y SU FUNCION DE BENEFICIO

Para la velada del Lunes 23 en el Teatro Esmeralda, a beneficio y despedida de Chile del popular actor y autor nacional señor Nicanor de la Sotta, han sido especialmente invitados S. E. el Presidente de la República, don Arturo Alessandri, y el más digno representante de nuestro país en el extranjero, don Agustín Edwards.

"EL AMOR DE SU ALMA"

Se ensaya activamente por la Compañía Fábregas este intenso y bellísimo drama de Paul Raynal, que ha sido adaptado a la escena española por don Eugenio Orrego Vicuña.

Su estreno se verificará pronto en el Teatro Comedia.

La crítica francesa y las primeras autoridades en materia de teatros, en París, conceptuaron este drama como uno de los grandes triunfos de la escena francesa contemporánea.

Carlos Meré, célebre crítico y autor de "El Vértigo", ha dicho que se trata de uno de los más nobles esfuerzos del teatro psicológico moderno y acaso el mejor de sus triunfos.

MUSICA

FESTIVAL RUSO

En el concierto sinfónico, que para el día 27 del presente ofrece al público el profesor Américo Tutini, que nos presentará un interesante festival de autores rusos, formado por los más geniales de toda esa falange que apareciera a fines del Siglo XIX evolucionado, sin más tradición que su profunda originalidad, todas las escuelas reinantes hasta entonces en el mundo de la música.

Korsakow, Glazounow y por último el más moderno de ellos S. Bortkiewitz, serán interpretados en este concierto por dos indiscutibles maestros, Américo Tritini y Juan Casanova, vigoroso y sincero pianista el primero y espontáneo y hábil director el otro.

CONCIERTO ROSA GREZ

El Lunes próximo a las 6.30 P. M., tendrá lugar en el Teatro Setiembre el recital de piano que la señorita Rosa Grez ofrece a las Delegaciones extranjeras a la Conferencia Panamericana.

Como hemos dicho, esta manifestación de arte, está incluída entre las que figuran en el programa oficial.

Las localidades se expenden en la casa Otto Becker.

CIRCOS

AMERICAN CIRCUS

Una espléndida función anuncia para esta noche el American Circus en su Pabellón de la Alameda entre Morandé y Teatinos.

El programa que ha preparado para hoy el director de la Compañía, señor Green, constituye un conjunto de todas las novedades estrenadas hasta anoche: difíciles actos acrobáticos, la pirámide japonesa y la escala de la muerte de los hermanos Salazar; el paloteo indiano; los juegos malabares del trío Verdugo. Figuran, además, aplaudidos números de varietés y conciertos musicales por Rabanito, Alfredy y Leonina.

Se presentará por segunda vez el Colegio de perros amaestrados y trampolinistas del profesor Verdugo; el tony Nueve y Medio hará trabajar a su inteligente chancho "Don Pascual"; y Chalupa recitará sus inimitables monólogos cómicos y satíricos.

PROGRAMAS DE HOY

TEATROS

UNION CENTRAL. — Compañía de Variedades Vargas-Fernández-Valicelli.—Vermouth: "La calle de las Trifulcas". Noche: "Cuidámela vos, hermano" y "La ilusión de don Genaro".

ESMERALDA.—Compañía de Variedades Pozas - Ligero.—Vermouth: "Las Corsarias". Noche: "Las Corsarias" y "El que toma mate, vuelve".

COLISEO NACIONAL.—Compañía de Operetas Retes-Jarques.

COMEDIA. — Compañía de Comedias Marta Fábregas. — Vermouth: "Bodas de Plata". Noche: "El Vértigo".

CIRCOS

AMERICAN CIRCUS. — Manzana Residencial.—Noche.

STRONG-MAN. — Plaza Mapocho. —Noche.

PABELLON ACROPOLIS. — San Diego 875.—Noche.

NOTICIAS CINEMATOGRAFICAS

SPLENDID

"A LA ULTIMA MODA" POR DOUGLAS MAC LEAN Y DORIS MAY.— Para sus funciones de hoy, anuncia esta sala, el estreno de una graciosa comedia editada por la manufactura de arte y lujo, Paramount. Nos referimos a "A última moda". Comedia cinematográfica que es una verdadera sátira contra las costumbres y moralidades de la alta sociedad. Y así, sus intérpretes Douglas Mac Lean y Doris May, encarnan la personalidad de un joven matrimonio.

Dos muchachos para quienes la luna de miel parece una cosa eterna y que se quieren más que a las niñas de sus ojos. Pero este cariño, muy natural entre dos recién casados, parece extraño a sus amigos y al alto mundo social en que viven. Aquello que los esposos se quieran, es algo que está pasado de moda, algo que está fuera de tono y que no se acostumbra o que, por lo menos, solamente lo practican las gentes que no son de bien. Y tantos fueron los inconvenientes que su amor les acarreó, que resolvieron ponerse a la moda, es decir, de vivir cada uno por su lado, sin fijarse en lo que estaban haciendo. Pero, cuando los esposos son jóvenes y se quieren de verdad, no hay moda que valga y el amor siempre será el amor. Así es que nuestros protagonistas no encuentran muy bien aquellas modernas teorías y resuelven, de común acuerdo, abandonar aquella sociedad que los separa y que amengua sus amores. La historia es curiosa y original, y qué decir de su interpretación. Douglas Mac Lean es lo bastante conocido de nuestro público para que hablemos de él, y en cuanto a Doris May, es una rubita simpatiquísima que, sin lugar a dudas, se captará las simpatías del público en general. Para las funciones de las 4.30 P. M. y 10.15 se anuncia la exhibición de la emocionante película "La marca del zorro".

REPUBLICA

Una comedia de amores interesada por la hermosísima rubia Wanda Hawley, es el estreno que este teatro exhibirá hoy en sus funciones especial y nocturna, titulada: "La chiquilla que repartió su corazón".

IMPERIO

NUEVO ESTRENO POR HAROLD LLOYD Y PROGRAMA DE AVENTURAS. — Como anunciamos en nuestra edición de ayer la Sala Imperio ha resuelto matizar sus espectáculos de los Sábados, que generalmente están compuestos por programas de aventuras, estrenando las nuevas comedias breves de Harold Lloyd, filmadas extra-contrato por el genial artista y de las que la empresa posee un vasto stock. Ya el Sábado pasado se dió a conocer una de éstas y en las funciones de hoy será estrenada otra, que lleva el título de "Coqueteando con la negra", y que es una sabrosísima narración de la odisea que Harold pasa en las regiones del Africa ecuatorial, en compañía de la exquisita Bebé Daniels y del mustio y simpático Cachivache, a quienes ocurren los más graciosos percances en sus improvisadas relaciones con los negros.

En "Coqueteando con la negra", el espectador podrá encontrar detalles y ocurrencias absolutamente nuevas en el artista, amén de la hilaridad natural a las situaciones que se producen para el personaje, en un ambiente de lenguaje, costumbres y tipos tan diversos del suyo.

Juntamente con esta cinta cómica, será estrenado el drama sensacional, titulado: "En el país del sol de media noche", obra cuya acción pasa en el poético y soberbio escenario natural de los bosques canadienses. Es obra de sentimiento y emociones, que protagonizan Wilfred Lytell y Norma Shearer y en el que actúa también preponderantemente la pequeñita actriz Florence Regan.

BRASIL

Hoy se hace un programa de triple atracción, a vista principal es "En las gradas del altar", producción Universal interpretada por Frank Mayo. Además van: "El mensajero blanco", por Eddie Polo, y "El castigo del soborno", por Percy Pembroke.

ALHAMBRA Y VICTORIA

7.o SABADO DE MODA. — Hoy hacen estos cines sus funciones semanales de moda, con el estreno de la séptima producción extraordinaria que la Sala Imperio dió a conocer el Miércoles último, titulada: "Los asaltos al amor", protagonizada por Vera Gordon. Ya hemos dicho de esta obra cuál es su mérito primordial, el de su bellísimo tema, que la hermana en emoción y valores con "La vuelta al nido", de grato recuerdo.

En efecto, es de esos dramas que no pueden seguirse sin lágrimas en los ojos y un benefactor estremecimiento del espíritu que invita al hombre a ser mejor y lo encauza por el cumplimiento de sus nobles deberes. Para las madres, es motivo de estímulo, que las alienta en su labor de sacrificio: para los hijos es voz de conciencia y alerta sobre sus pasos; y para las mujeres de esos hijos, para las nueras frívolas y dominantes que anhelan levantar su voz de mando sobre el pedestal de respeto que se debe a la fundadora del hogar, es una experiencia que les llega al cerebro, después de haber pasado lacerándoles ligeramente el corazón y marcándoles su mejor camino.

INDEPENDENCIA

15.a PROGRAMA DE AVENTURAS Y COW-BOYS. — Para sus funciones de hoy, Sábado, se anuncia el estreno de un notable Programa Doble que, realmente puede clasificarse de extraordinario. Va el estreno de la emocionante película de amores y aventuras desarrolladas en el Yukon "Minas infernales". Epopeya de amor y de heroísmo que, sin exagerar, se puede decir, que es una verdadera serie en una función. Interpreta el rol de protagonista el formidable actor y gran atleta William Desmond, y la cinta de box y aventuras "El hombre fuerte", creación del ídolo de los rings George Carpentier.

SETIEMBRE

HOOT GIBSON Y EDDIE POLO.— Entre los programas de aventuras, ninguno como el que presenta hoy el Setiembre. Hay dos figuras que entusiasmarán al público amigo de las fuertes emociones: Hoot Gibson y Eddie Polo.

El primero se presenta en carrera desenfrenada" un sensacional drama en 5 actos de la marca Universal. Hoot Gibson hace el rol de hijo regalón, a quien su madre sigue considerando como niño a pesar de sus 20 años cumplidos. Nadie lo cree capaz de ninguna acción varonil y por esto llora su novia de pena.

Pero un acontecimiento gravísimo vino a poner de relieve el carácter y pujanza de Hoot. Un prestamista fué asesinado y el padre de Hoot fué sindicado autor. Se le quería linchar. El joven se portó como un león y no solamente libró a su padre sino que capturó a los malhechores.

Eddie Polo se presenta en "El mensajero blanco", un sensacional episodio cow-boy que contribuirá a afianzar la popularidad del famoso artista.

Finalmente hay una comedia por Percy Pembroke, titulada: "El castigo del soborno".

AVENIDA MATTA

LA EXTRAORDINARIA "LOS ENREDOS DE ANATOLIO".— Este teatro que, como hemos dicho tiene para el barrio la exclusividad absoluta de los estrenos de la Casa Max Glücksmann, ofrecerá en sus dos funciones de hoy el de la magnífica superproducción de las doce estrellas, titulada: "Los enredos de Anatolio".

Esta es una de las últimas y más admirables obras creadas por Cecil B. de Mille y es no sólo culminante por el admirable núcleo de intérpretes famosos que dan vida a sus escenas, sino por el argumento en que se nota un espíritu moderno para recoger con observación sutil y exacta las impresiones grandes y pequeñas de la vida. En cuanto a presentación escénica, "Los enredos de Anatolio" es obra sencillamente fastuosa, como que su acción pasa en el ambiente más alto y distinguido del mundo neoyorquino.

[illegible] Las Garzas [illegible] vuelve [illegible]
MARTES
Lady Hamilton

ALAMEDA

"TARZAN" Y HAROLD LLOYD. Dos sensaciones absolutamente diversos se ofrecen en esta sala. En primer lugar se destaca la simpática figura de Harold Lloyd, el famoso humorista que hoy por hoy es la atracción más definida de la cinematografía moderna. Se presenta en su nueva película "Enamorado sin suerte", obra que su sólo título la recomienda. Se da también el programa serial "Las aventuras de Tarzán" en sus capítulos [illegible]

AVENIDA

En sus funciones de hoy, esta sala presenta la segunda y última [illegible] ción de la formidable [illegible]

ESPOSAS IMPRUDENTES

SETIEMBRE
Hoy Vermouth y noche,
HOOT GIBSON
EN
Carrera Desenfrenada
Y
EDDIE POLO
EN
"Mensajero Blanco"
2 estrenos ultra-sensacionales.

BRASIL
Hoy Vermouth y noche
EDDIE POLO
EN
"El Mensajero Blanco"
Y
"EN LAS GRADAS DEL ALTAR"
POR
FRANK MAYO

MAÑANA: MARIA JACOBINI
En la triste novela de una joven que creyó casarse con un poeta, y se encontró unida a un hombre grosero.
"LA DESILUSION"

TEATRO UNION CENTRAL
Empresa Ansaldo, Queirolo y Cía.— Compañía argentina
HOY SABADO 21 de ABRIL, HOY
Vermouth 6 1|2. Gran éxito cómico.
LA CALLE DE LAS TRIFULCAS
cantos y estilos criollos por el trío.
Noche a las 9 1|2. ¡Exito!
1.o LA ILUSION DE DON GENARO.
2.o Cantos y estilos por el trío.
3.o Gran suceso! La obra de ALEJANDRO FLORES,
CUIDAMELA VOS, HERMANO
Mañana Domingo, Gran matinée a las 3 1|2.
Niños $ 2, con asiento en platea.

TEATRO COMEDIA
Empresa Ernesto Bonquet.— Gran Compañía Española de Dramas y Comedias Marta Fábregas
Hoy Sábado 21 de Abril, hoy. — Vermouth, a las 6.15.—Gran éxito.— Platea, $ 3.
BODAS DE PLATA
Noche, a las 9.30.—Gran éxito
EL VERTIGO
Platea, $ 3.

TEATRO SANTIAGO
Empresa Ernesto Bonquet.— Gran Compañía Española de Operas, Operetas y Zarzuelas Soria y Cía.
Hoy Sábado 21 de Abril, hoy. — Vermouth, a las 6.15—Gran éxito
LA CASTA SUSANA
Noche, a las 9.15.—Gran reprisse
LA CORSETERA DE MONTMARTRE

HOY -:- ALHAMBRA Y VICTORIA: - 6.o SABADO DE MODA
La super-producción maestra WARNER BROTHERS,
LOS ASALTOS AL AMOR
la obra que está a la altura de LA VUELTA AL NIDO, y que nadie puede ver sin llorar. Un canto al amor abnegado de las madres. — Creación eminente de la notable trágica VERA GORDON.

BRASIL TROUPPE GUANABARA
JUEVES

Alameda ESPECIAL Y NOCHE AVENTURAS Y RISA Elmo Lincoln en "LAS AVENTURAS DE TARZAN" 7.o, 8.o Y 9.o EPISODIOS y Harold Lloyd EN SU ULTIMA CREACION DE RISA ENAMORADO SIN SUERTE

IMPERIO - HOY

6.30 - 9.30

ESPECTACULO DOBLE

HAROLD LLOYD

En su nueva creación de enorme hilaridad

Coqueteando con la Negra

Sabrosísima aventura del ídolo, entre antropófagos que lo obligan a engordar para saborearlo en una merienda de negros. Actuación de Bebé Daniels, de Cachivache y de negras curvilíneas.

Además, la sensacional película de aventuras.

EN EL PAIS DEL SOL DE MEDIA NOCHE

MAÑANA: En funciones de lujo. Estreno del más gracioso vodevil del año

Los Negocios son Negocios

de que es autor el redactor oficial de cuentos del "SATUR DAY EVENING POST".

UNION CENTRAL

EL ESTRENO DE ALEJANDRO FLORES

Alejandro Flores, uno de nuestros mejores galanes, y además buen poeta, a ratos, ha estrenado anoche en el Unión Central, donde actúa la troupe Valicelli, una pieza dramática en tres cuadros, titulada: "Cuidámela vos, hermano" y que ha calificado en los carteles de sainete.

Por cierto que ha bastado que se anuncie una obra de autor nacional para que la taquilla se estanque. La sala del Unión Central, a pesar de ser anoche función de beneficio para la primera actriz, señora Susana Vargas, estaba poco más de media, siendo que por lo general, aún en los días más malos, la platea se vé cubierta.

La obrita de Flores no tiene nada de extraordinario; está basada en un asunto ya trabajado y no hay en ella ni caracteres ni situaciones para dar consistencia a una pieza. Quiensabe si es por esto que Flores ha querido calificar modestamente su obra de sainete, cuando en realidad es un drama, un drama simple y vulgar, si se quiere, pero de todas maneras es un drama. No es fácil encontrar para una pieza rápida y ligera, un asunto fuerte, original y "touchante", como dicen los franceses.

Los dos primeros actos carecen de interés teatral sus escenas están en casi todos los sainetes argentinos donde se ha hecho del cabaret un elemento insustituible como recurso de interés para el público. Flores no ha sabido o no ha querido ser una excepción y ha incluído un acto entero en que la acción se desvirtúa y se confunde lamentablemente con la de una revista. Es en el tercer acto donde el asunto toma densidad y el interés se concentra. La teatralización de este acto es acertada y la emoción logra comunicarse a la sala con una escena sentimental sobria y bien cortada. Sin este acierto la obra habría caído a la fosa común pero en el autor se ha impuesto el poeta y el poeta ha sacado de la mano al comediógrafo. La actitud de ese desgraciado que se ha hecho presidiario por una mujer y que luego ésta le va olvidando por el amigo a cuyo amparo la quedado, es, sin duda, noble, elevada y esto agrada en el teatro de pequeñas miserias y deleznables pasiones a que nos tiene obligado desde hace tiempo el sainete argentino.

Flores, por esto, y después de todo lo dicho, ha obtenido en buenas cuentas un triunfo. Nos complacemos en hacerlo notar.

La interpretación fué discreta. La señora Vargas que hacía su función de honor, supo honrarla con un trabajo correcto. Los demás bien. — **LEON ROCH.**

Vida Estudiantil

EL NUEVO PRESIDENTE DE LA FEDERACION DE ESTUDIANTES

EL PROGRAMA DE ACCION DEL SEÑOR SAAVEDRA VARAS

Entrevista con el presidente de la colectividad estudiantil

Como informamos ayer se ha elegido nuevo presidente de la Federación de Estudiantes de Chile al señor Abel Saavedra, estudiante de Derecho y Pedagogía y Rector del Liceo Nocturno "Federico Hansen".

Debido a lo avanzado de la hora en que terminó la sesión, no tuvimos tiempo de conversar extensamente con el nuevo dirigente estudiantil a fin de que nos expusiera en toda su amplitud el programa de trabajo que realizará desde la presidencia.

EL PROGRAMA DEL NUEVO PRESIDENTE

—El fin general que guía mi acción desde la presidencia de la Federación de Estudiantes—nos dijo el señor Saavedra—es dar a la institución el carácter estudiantil que en cierto modo ha perdido de algún tiempo a esta parte.

En el seno del Directorio se ha hecho presente, con innegable razón, el alejamiento actualmente existente de la masa estudiantil y sus directores, ya que estos sostienen y tratan de llevar a la práctica ideologías que no son las que forman el espíritu de la muchachada universitaria.

En este sentido, mi acción tenderá a obtener la que podríamos llamar reinterración de la masa estudiantil a la Federación de Estudiantes, por la unión y vinculación estrecha de los grupos en que actualmente se divide.

Como uno de los medios para llegar a conseguir que estos propósitos se hagan realidad, durante mi presidencia se propondrán diversas reformas de los Estatutos, entre las cuales la más importante, a mi juicio, es la de **hacer directamente, por todos los estudiantes de la capital, la elección anual de presidente**, tratando también de que concurran a ella delegaciones provinciales debidamente acreditadas.

UNA JIRA POR LOS CENTROS SEPARADOS

Existen también, como el público no ignora, algunos Centros estudiantiles separados de la Federación de Estudiantes por diversas divergencias doctrinarias con sus dirigentes anteriores, sin que tampoco hayan ingresado a otras instituciones representativas.

Mi propósito es efectuar una activa jira por los Centros actualmente alejados del núcleo central, como son los de Dentística, de Agronomía, Ingeniería Civil, Arquitectura y Bellas Artes. Creo sinceramente que los estudiantes que componen estas organizaciones podrán volver al seno de la Federación en que siempre han militado, ya que se advierte entre todos ellos un deseo ardiente de robustecer el espíritu universitario que tantas nobles campañas ganara en otros días.

ABEL SAAVEDRA

Vueltos estos Centros a la Federación y sumando su acción a la de los actualmente adheridos, que son Derecho, Ingeniería de Minas, Pedagogía, Medicina, Comercio, Farmacia, Educación Física, Estudiantes de Instrucción Secundaria, Conservatorio de Música, Artes y Oficios, quedaría, sin duda, asegurado el propósito enunciado anteriormente.

LA SITUACION FINANCIERA

Como se sabe, la otra dificultad existente en la Federación de Estudiantes, aparte del divorcio entre los dirigentes y la multitud universitaria, es la situación financiera que se presenta con caracteres sumamente precarios.

Afrontaría resueltamente, tratando de solucionarla por cualquier medio lícito a nuestro alcance, será la obra de más cardinales preocupaciones.

Reuniones sociales, como bailes y conferencias pagados, de carácter preferentemente estudiantil en todas sus partes, y erogaciones extraordinarias y momentáneas que se solicitarán entre los estudiantes y entre las personas de fuera que simpaticen con la labor espiritual de la Federación pasada y presente, serán las primeras fuentes de recursos.

UNA CONVENCION ESTUDIANTIL

Finalmente, y con el propósito de concretar la orientación intelectual de este intenso movimiento que con el ánimo de hacer de la Federación de Estudiantes una entidad socialmente robusta, como lo fuera ayer, se venía incubando en los centros adheridos o no a ella y en los grupos más cercanos a su vida, se impone la realización de una Convención estudiantil.

Ella marcará ahora, con claridad y evidencia, las verdaderas orientaciones doctrinarias de la masa estudiantil y logrará sin duda—lo creo con todo optimismo—salvar la actual divergencia que ha hecho que los estudiantes se encuentren repartidos entre diversas fracciones aisladas, situación que esterilizaría gravemente sus esfuerzos y aniquila su acción.

PARA FINALIZAR...

Para finalizar—nos dijo el señor Saavedra—, quiero hacer por el intermedio de este diario, un llamado cordial, efusivo, sinceríssimo, a todos los estudiantes de la Universidad de Chile.

Mis propósitos son claros y concretos; mi acción será tenaz; una nueva etapa de su vida comienza para la Federación de Estudiantes. Creo que termina ya el intelectualismo crítico y estéril que embotaba las actividades de nuestra juventud sana, y empieza un período de intensa labor colectiva, ajustada en un todo a los cánones de la realidad y vivificada por esas fuerzas que ya no parecían atributos de la juventud: entusiasmo y energía.

Mis compañeros tienen la misión de decirme ahora si puedo contar con ellos—terminó diciéndonos el señor Saavedra.

FEDERACION NACIONAL DE ESTUDIANTES.—Se cita a sesión extraordinaria para hoy Sábado a las 6 1/2 de la tarde.

Tabla:

I. Actitud del señor Abel Saavedra.

II. Club seco.

III. Incidentes.

CENTRO DE EX-ALUMNOS LICEO DE APLICACION. — Elección de Directorio.— El Viernes 27 del presente se llevarán a efecto las elecciones de los nuevos directores del Centro.

Según los reglamentos, la Mesa receptora de sufragios funcionará de 5 a 7 P. M. y de 9 a 9 1/2 P. M.

Hoy habrá sesión extraordinaria de Directorio, a las 5 P. M.

UNIFICACION DEL CENTRO DE DERECHO DE LA UNIVERSIDAD DE CHILE.—Se cita a la comisión de unificación para hoy Sábado 21, a las 5 P. M., en Santo Domingo 1226

La asamblea general tendrá lugar el Lunes 23, a las 6.30 P. M., en la Universidad de Chile.

Tabla: Unificación del Centro.

LIGA ESTUDIANTIL CONTRA EL ALCOHOLISMO.— Se ha citado a sesión a todos los socios para hoy Sábado, a las 6 P. M., en el local del Club de Estudiantes, Agustinas 632, con el objeto de elegir la Mesa Directiva.

Se ha citado especialmente a los señores Rolando Molina Riceros y José Lafuente Vergara.

Los estudiantes universitarios o secundarios que deseen pertenecer a esta institución, pueden pasar por la secretaría, Agustinas 632, los días Sábados, de 5 a 6 P. M.

GRAVE ACCIDENTE FERROVIARIO

SE PRODUCE EN LA ESTACION DE SAN JAVIER

A consecuencia de este accidente queda un pasajero muerto y tres heridos

En las últimsa horas del día de ayer circuló la noticia en los círculos ferroviarios, de haberse producido un grave accidente ferroviario en la estación de San Javier, a consecuencia del cual habrían resultado un pasajero muerto y tres heridos.

En la Dirección de los Ferrocarriles se recibieron algunas noticias, pero éstas no eran lo suficientemente explícitas. A última hora se recibió el siguiente telegrama:

"De Alameda a Mapocho.—6.12 hs.—20 Abril 1923.—Director General: Por comunicaciones de Talca se sabe que el tren N.o 6 se ha accidentado en San Javier, habiéndo cuatro coches destruidos y se solicitaron auxilios médicos. De Talca se despachó auxiliador con los elementos sanitarios de que se dispone. Por teléfono se le comunicó esa noticia al jefe del Servicio Sanitario, a fin de que tome las medidas que estime, del caso, en vista de la gravedad del accidente. Hay un muerto y cuatro heridos leves. — **Miguel Eyquem,** jefe Sección Transportes II Zona."

LAS CAUSAS D EL ACCIDENTE

Aun cuando en la comunicación telegráfica de que damos cuenta nada se dice de la causa del accidente, parece que ésta fuera el desrrielamiento de algunos frigoríficos.

Por otra parte, parece que en este accidente habría un mayor número de heridos, ya que el tren accidentado es el que viene de Chillán, y según se nos informa, este convoy viene siempre con gran número de pasajeros.

NUEVOS DETALLES

(De nuestros corresponsales, por Telégrafos)

TALCA, 20. — A dos kilómetros de la estación de San Javier el tren de pasajeros procedente de Talcahuano sufrió un grave accidente que ha ocasionado lamentables desgracias personales.

Este accidente, según suposiciones, se habría ocasionado debido a la rotura de los ejes del carro frigorífico, el que se descarriló inscrustándose en el carro de pasajeros de primera, destruyéndolo completamente.

De resultas de este accidente, murió uno de los pasajeros de dicho carro, cuyo nombre se ignora, quedando heridos las siguientes personas:

Ambulante de Correos, señor Tristán Fuentes; comandante, señor Muñoz Baeza; mayor señor García; veterinario del Cuerpo de Carabineros señor Arellano; señora Zoila Cáceres de Sastre, señor Ramiro Inostroza.

Conocida la noticia en esta ciudad, salió un tren auxiliador, a objeto de traer los pasajeros y heridos para prestarles la atención debida.

TALCA, 20. — Según versiones llegadas a última hora, se sabe que el accidente ferroviario se ha debido a consecuencia de la abertura de la línea que se encontraba en reparaciones.

Los carros se toparon unos con otros, debiendo los pasajeros de primera y segunda salir por las ventanillas.

El siniestro no ha tenido las grandes proporciones que se creyó al principio, pues se ha concretado a las desgracias que se han señalado anteriormente.

El muerto, hasta este momento no se ha identificado.

Fuera de los heridos de que se dan cuenta en el telegrama anterior, hay varios otros con contusiones leves, sin importancia.

El Instituto de Abogados premiará la mejor Memoria sobre Derecho Civil

El Instituto de Abogados ha enviado una comunicación al Rector de la Universidad manifestándole que su institución ha acordado premiar a la mejor Memoria que para optar al grado de Licenciado en Leyes se presente sobre Derecho Civil en el curso del presente año.

El premio consistirá en un diploma y cierta cantidad de dinero.

Corte de Apelaciones

Seis días de licencia se le han concedido al Ministro de la Corte de Apelaciones, señor Moisés Lazo de la Vega.

Telegramas sobrantes

En las oficinas del Telégrafo Comercial, hay los siguientes:

Oficina Central.— Castel, Vians

Sucursal Matta.— Eleuterio Manríquez.

Sucursal Independencia.— Mari Romero.

Sucursal Diez de Julio.— Edelmira Morales.

Sucursal Matucana.— 1.o Gonzá lez.

IMPERIAL

DOBLE PROGRAMA CON "MATIAS SANDORF".— El Imperial ofrecerá en su programa doble de hoy el estreno de la función tercera de la apasionante novela episódica francesa "Matias Sandorf", según la popular obra de Julio Verne. Esta jornada consta de tres nuevos capítulos, que llevan los nombres de "El ruiseñor y la serpiente", "Quién es Antekirtt" y "Entre dos fuegos" y en los que la intriga se renueva con mayor intensidad dramática, con sucesos sensacionales y en que aparecen también personajes nuevos. Juntamente con esta obra, irá el estreno de la película sensacional de aventuras policiales en el Canadá, "El signo del valor", con la que debuta entre nosotros la nueva estrella Doris Miller.

AMERICAN CINEMA

En sus funciones de hoy, especial y nocturna, estrenará este teatro la tercera producción del inimitable bufo Harold Lloyd, titulada: "Ahora o nunca", una comedia que registra acrobacias estupendas sobre el techo de un ferrocarril en marcha y bajo la ferretería de un vagón, desafiando a la muerte a cada instante. Esta producción ha hecho un largo cartel en los cines centrales.

ATENAS

Hoy se estrena en este teatro la segunda función de la interesante serial francesa "Matias Sandorff" o "El segundo Montecristo", según la novela del popular Julio Verne, que consta de los capítulos: 3.o "El sansón y el zorro" y 4.o "La confesión materna".

Se inicia en esta jornada el desarrollo de la intriga que asombra por su magnificencia y esplendor asiático, tomando parte activa la bella actriz Ivette Andreyor, protagonista de "Judex".

Se exhibirá en especial y nocturna.

MUNDIAL

"POR LAS NUBES, Y CON ELLA" Y "NUEVAS AVENTURAS DE TARZAN".—Episodios: 7, 8 y 9. Con este programa doble hace sus funciones de especial 6.15 y noche 9.30 este concurrido Teatro de la Palza Almagro. "Por las nubes" es un encantador estreno de furiosos pololeos y mil atracciones. La tercera función de la serial es de gran importancia ya que entra en pleno desarrollo el cúmulo de sensaciones que se desarrolla con principio en las primeras funciones.

DELICIAS

"TARZAN" Y "MATIAS SANDORF".— Un nuevo programa doble ofrece este teatro, programa que está formado por dos películas de carácter sensacional y que han gustado mucho al público son "Las aventuras de Tarzán", en su 2.a función, y la 3.a de "Matias Sandorf", la genal novela de Julio Verne que se está conociendo en su verdadera y original inspiración.

SELECTA

"AVENTURAS DE TARZAN".— Episodios: 4, 5 y 6, y "El despreciado". Todos los que el Sábado último vieron las series que nos ocupa no pudieron menos que gozar del espectáculo que pocas veces se había visto en biógrafo. Los episodios que estrenamos hoy, son sin duda alguna de más emociones que los primeros ya que la trama de la película entra en pleno período de actividad. En cuanto al despreciado es un drama de fuertes aventuras.

COLON

2 PELICULAS.— El programa de hoy posee una doble atracción: Se presenta la interesante creación de aventuras: "Tarzán" en su segunda parte. Esta obra ha logrado interesar vivamente al público y por eso es que el espectáculo de hoy tiene un interés excepcional. A continuación se estrena la bonita comedia dramática "Molinos de viento", obra que se desarrolla en un escenario absolutamente nuevo dentro del ambiente cinematográfico y aún en el de la misma realidad.

POLITEAMA

Un doble programa ofrece hoy a sus clientes: los tres primeros episodios del gran serial "El capitán Kidd", por Eddie Polo, y la reciente creación de Harold Lloyd, titulada: Enamorado sin suerte". Disloque de hilaridad en 3 actos.

ELECTRA

"La marca de zorro". — Hoy se verifica el estreno absoluto, en el barrio, de la tercera super-producción de los cuatro grandes episodios, "La marca de zorro", en una sola función, que contiene la novela del "Zorro", el caballero patriota mexicano. Es intérprete el inimitable Douglas Fairbanks.

IRIS

"DE CORAZON A CORAZON". — Hoy estrena este teatro en las funciones de tarde y noche la producción de arte y gran lujo titulada: "De corazón a corazón", interpretación de Kathemie Mac Donald.

En la noche, además de "De corazón a corazón", va también el estreno de la producción Robert Boy-Cole, "El duque de Chimney Butte", interpretación del simpático Fred Stone.

SALA ORIENTE

Hoy estrena este cine la cinta de aventuras emocionantes titulada: "Sansón", interpretada por el actor italiano Sansonia. Los grandes méritos de esta película así como el interés del argumento harán que el público que asista se retire profundamente agradado.

NOVEDADES

"EL HOMBRE DINAMITA". — En especial y noche, estrena este cine de la calle Cueto y Avenida Portales, el nuevo exponente Fox de gran atracción, titulado: "El hombre dinamita", película de sensaciones y acrobacias, por el rey del film, Jorge Walsh.

MINERVA

"LA JOVEN DE LA MASCARA". —Esta Sala estrena hoy en las funciones de tarde y noche la bellísima película cuyo título encabeza estas líneas, e interpretada por Ossi Oswalda, la bella artista que tan lindo éxito tuviera con "La princesa de las ostras". Además en ambas funciones y en programa doble se estrenará la producción Pathé N. Y. titulada "Un yankee en Andalucía", interpretada por June Caprice, y Margarita Comtot y el actor Jorge B. Seitz.

EXCELSIOR

"AHORA O NUNCA", POR HAROLD LLOYD Y EN "LAS GRADAS DEL ALTAR", POR FRANK MAYO. —Un atrayente programa doble ofrece en sus funciones de especial y noche este teatro del barrio Independencia. Repriss de la última creación del célebre monarca de la risa Harold Lloyd, titulada: "Ahora o nunca", y el estreno de la nueva creación del simpático y viril actor Frank Mayo "En las gradas del altar", obra que tiene una serie de situaciones que atraen al espectador por su fuerza y novedad.

OLYMPIA

"DEMONIO Y CARNE". — En ambas secciones esta humana y conmovedora producción, Pathé, creación de cuatro grandes artistas del mundo cinematográfico.

FRANKLIN

Hoy Sábado en especial y noche se presenta un programa doble con las atracciones "Seducción, llévame contigo" y la 3.a función de la serie, "Las nuevas aventuras de Tarzán", por Elmo Lyncoid.

ODEON

"CAPITAN KIDD" Y "DE MAL AGUERO". — Para sus funciones de hoy se anuncia en esta concurrida Sala el estreno de un notable programa doble. Estreno de la primera función de la serial de piratas "Capitán Kidd", la super-creación del ídolo entre los ídolos, Eddie Polo. Jornadas maravillosas que relatan heróicas historias de corsarios. Y el estreno de la graciosa comedia "De mal agüero", cinta al estilo de las de Chaplin, interpretada por la genial pareja de estrellas Rodolfo Valentino y Dorothy Gish.

DIECIOCHO

"ENAMORADO SIN SUERTE". — Hoy especial y noche como de costumbre, en su clásico día Sábado cómico, presenta el estreno del más gracioso espectáculo cómico de Harold Lloyd, titulado: "Enamorado sin suerte".

Creación gemela "El vértigo", secunda a Harold Lloyd, la encantadora actriz Mildred Davies, con la que recientemente ha contraído matrimonio.

PROXIMOS ESTRENOS

MAÑANA ESTRENA EL SPLENDID, EN SUS FUNCIONES DE GRAN MODA: "EN CAMA Y A DIETA", POR WALLACE REID Y BEBE DANIELS.—Para las funciones de mañana Domingo anuncia esta concurrida sala, el estreno de la última cinta que hayа llegado a nosotros del malogrado y siempre querido actor Wallace Reid. Hablamos de "En cama y a Dieta", la gentil comedia Paramount. La cinta es de situaciones interesantes, desarrollada al rededor de una obra que tuvo mucho éxito en el teatro habiado de los Estados Unidos. Relatar su argumento no sería dar una idea de los valores que el film contiene. Conoce ya nuestro público la calidad de los argumentos que Wallace interpretara y éste, lo podemos decir sin alarde de reclame, es si no el mejor, por lo menos el más acertado de todos. Wallace Reid una estrella de primera magnitud, y secundado por la encantadora Bebé Daniels, debe dar forzosamente una cinta de primera calidad. "En cama y a dieta", pertenece a las comedias amorosas y, claro, que Wallace Reid es el enfermo y Bebé la enfermera, con la cual no hay quién no se cure para seguir bajo sus cuidados. No dudamos que mañana será un franco éxito las exhibiciones de esta cinta.

"LOS NEGOCIOS SON LOS NEGOCIOS".—La película que lleva este nombre pertenece al género del fino vodevil, de la comedia de salón, exquisita, humorística y elegante, a cada momento matizada por situaciones y detalles de picardía de buen gusto y por ese ejercicio saboroso de la sátira que tan bien empleado hemos visto en la generalidad de las obras que la Sala Imperio escoge para sus funciones de los Domingos. Precisamente, en las funciones de lujo de mañana, esta sala dará a conocer la obra de que tratamos y que no podemos menos que recomendar como un espectáculo atrayente, ameno y que reune todas las condiciones para los que anhelan un esparcimiento artístico. Para que pueda mejor apreciarse el valor festivo de esta cinta, diremos que su autor es nada menos que el redactor oficial de los cuentos festivos del gran diario "The Saturday Evening Post".

MAÑANA SE ESTRENARA: "LA DESILUSION", POR MARIA JACOBINI.—"La desilusión" es uno de los mejores oponentes del arte cinematográfico europeo. Es una cinta literaria, dedicada a los espíritus selectos, muy diferente de las vulgares buenas producciones americanas que resultan monótonas por su uniformidad de trama hechas.

María Jacobini, la actriz que ha sido llamada a Berlín para sustituir a Pola Negri, es la heroína. Ella es la esposa desengañada, que ha creído casarse con un poeta y se encuentra que tiene como marido un hombre grosero.

Esta admirable obra, realzada con preciosos trajes de moda y regia presentación escénica, se estrenará mañana en los teatros Setiembre y Brasil.

Es una exclusividad de la Mundial Film.

"VAMOS A CASARNOS", POR MAX LINDER".—El Martes en los teatros Setiembre, Brasil y Avenida se estrenará esta extraordinaria producción bufa que en nada desmerece a las más geniales creaciones de Chaplin.

Max Linder es el héroe de la cinta. Es el enamorado testaruco, aborrecido de la presunta suegra; pero que con ingenio más que valor llega a hacerse simpático. Su treta final de fingir una casa atacada por bandidos para hacerse pasar por valiente, es francamente hilarante. Los tales bandidos no eran sino un par de zapatos movidos por una cuerda.

Otra escena notable es el shimmy con frisson bailado en forma perfecta gracias a una paqueña rata que la bailarina se introduce en la espalda.

PROGRAMAS DE HOY

ALAMEDA. — Tarde y noche: "Enamorado sin suerte" y tercera función de "Tarzán".

ALHAMBRA. — Tarde y noche: "Los asaltos al amor".

AMERICAN. — Tarde y noche: "Ahora o nunca".

ATENAS. — Tarde y noche: segunda función de "Matías Sandorf".

AVENIDA. — Tarde y noche: segunda función de "Lady Hamilton".

AVENIDA MATTA. — Tarde y noche: "Los enredos de Anatolio".

BRASIL. — Tarde y noche: "En las gradas del altar".

COLON. — Tarde y noche: segunda función de "Las aventuras de Tarzán".

DELICIAS. — Tarde y noche: segunda función de "Las aventuras de Tarzán" y tercera de "Matías Sandorf".

DIECIOCHO. — Tarde y noche: "Enamorado sin suerte".

ELECTRA. — Tarde y noche: "La marca de zorro".

EXCELSIOR. — Tarde y noche: "Ahora o nunca", y "En las gradas del altar".

FRANKLIN. — Tarde y noche: "Seducción, llévame contigo".

IMPERIAL. — Tarde y noche: tercera función de "Matías Sandorf".

INDEPENDENCIA. — Tarde y noche: 18.o programa de aventuras.

IRIS.—Tarde y noche: "De corazón a corazón".

MINERVA — Tarde y noche: "La joven de la máscara".

MUNDIAL. — Tarde y noche: "La joven de la máscara".

MUNDIAL. — Tarde y noche: "Por las nubes, y con ella" y tercera función de "Las nuevas aventuras de Tarzán".

NOVEDADES. — Tarde y noche: "El hombre dinamita".

ODEON. — Tarde y noche; primera función de "El capitán Kidd", y "De mal agüero".

OLYMPIA — Tarde y noche: "Demonio y carne".

POLITEAMA. — Tarde y noche: primera función de "El capitán Kidd".

REPUBLICA. — Tarde y noche: "La chiquilla que repartió su corazón".

SALA IMPERIO. — Tarde y noche: "Coqueteando con la negra".

SALA ORIENTE. — Tarde y noche: "Sansón".

SELECTA. — Tarde y noche: segunda función de "Las nuevas aventuras de Tarzán".

SETIEMBRE. — Tarde y noche: Programa de aventures y cowboys.

SPLENDID THEATRE. — Tarde y noche: "A la última moda".

VICTORIA. — Tarde y noche: "Los asaltos al amor".

ULTIMA HORA

TEATRO ESMERALDA

Nuestros lectores habrán tenido noticia de las incidencias internas ocurridas en la compañía Pozas-Ligero. En vista de ello la empresa del Esmeralda reanudará desde hoy sus funciones de cine. Estrenará el mismo programa que da hoy el Setiembre, al módico precio de

$ 1.20 Platea y $ 0.40 Galería

Teatro Hippodrome

ARTESANOS ESQ. DE SALAS. — TELEF. ING. 3025

HOY - ESPECIAL y NOCHE

ADIOS JUVENTUD

Adaptación de la famosa obra "Nino Oxilia", interpretada por

María Jacobini

Con escenas cantadas por

La Chilenita

REPUBLICA

Especial 6.30. — Noche 9.30

— HOY —

Realart presenta a la linda y hermosa WANDA HAWLEY, en su última y elegante comedia de amores y pololeos.

La Chiquilla que repartió su Corazón

Shimmie con Frisson

Para bailar el shimmie con los mismos tentadores frissons de las negras cubanas,

NO HAY COMO METERSE UNA LAUCHA VIVA EN LA ESPALDA.

Si quiere usted reir viendo una suegra bailar desesperadamente un shimmie bien traqueteado, asista usted al estreno de la extraordinaria Goldwyn.

"Vamos a Casarnos"

por MAX LINDER

Se estrenará el Martes en los teatros

SETIEMBRE, BRASIL y AVENIDA

Exclusividad de la Compañía Cinematográfica Italo-Chilena.

COLISEO NACIONAL

A. PLAT Y AV. MATTA

Compañía de Operetas y Revistas RETES-JARQUES

Hoy Sábado 21 de Abril, a las 9.30

Gran estreno

LOS PERROS DE PRESA

Platea $ 3; Balcón $ 1.50

Venta de localidades en el BAR "LA GOLETA", Pasaje Unión Central.

Mañana: Tres grandes funciones.

¡¡SOMBREROS!!

Elegantes y de gran moda a PRECIOS muy VENTAJOSOS encontrará Ud. en la

Sombrerería "LA COMPETIDORA"

PUENTE 760, ENTRE SAN PABLO Y ROSAS

No confunda. Unica en la cuadra.

LA REORGANIZACION DE LA UNION PANAMERICANA DE WASHINGTON

ESTE TEMA CONSTITUYE HASTA ESTE MOMENTO UNA DE LAS MATERIAS MAS DELICADAS DE LA CONFERENCIA, POR LA FORMA EN QUE LAS DISTINTAS DELEGACIONES HAN ABORDADO LA CUESTION

Como un medio conciliatorio, la Delegación de Chile propuso en la sesión de ayer la designación de una sub-Comisión que procurara armonizar las ideas de las distintas Naciones del Continente con la que sustentan los Estados Unidos

EL DELEGADO DE VENEZUELA DECLARA EN FORMA PERENTORIA QUE DESEA LA IGUALDAD EN LA UNION PARA TODAS LAS NACIONES DEL CONTINENTE

El Brasil, Uruguay y Paraguay, desean armonizar, pero no han definido sus actitudes

Los delegados de Colombia y Cuba abogan por los principios de libertad y soberanía de las Naciones del Continente

El Ecuador estima que la organización de la Unión Panamericana no debe cifrarse en una votación de simple mayoría, sino que requiere la aceptación de todos los países

Cuba y Costa Rica mantienen firmes posiciones, contando con el apoyo decidido de numerosas Naciones

Estados Unidos ofrece compensaciones en la presidencia del Consejo de la Unión, con tal que se deje su organización en las condiciones actuales

EN LA REUNION DE LA SUB-COMISION, LLAMADA A ARMONIZAR LAS TENDENCIAS, NO SE PUDO LLEGAR A ACUERDO ALGUNO

CALCULOS APROXIMADOS ESTIMAN QUE 14 PAISES VOTARIAN POR LA ORGANIZACION, CONTRA TRES QUE ACOMPAÑARIAN A LOS ESTADOS UNIDOS

Bajo la presidencia del jefe de la delegación argentina, señor Manuel A. Montes de Oca, se reunió en la mañana de ayer la Comisión Política que tiene a su cargo el tema del programa que se relaciona con la organización de la Unión Panamericana por medio de una convención, conforme la resolución aprobada por la IV Conferencia Panamericana, en Buenos Aires, el 11 de Agosto de 1910.

Después de leída y aprobada el acta de la sesión anterior, el delegado de Costa Rica, señor Alvarado Quirós entró a explicar extensamente el alcance de su proposición referente al cambio de la organización del Consejo Directivo de la Unión Panamericana, esto es, que los miembros que componen este consejo no sean los agentes diplomáticos acreditados ante el Gobierno de Washington, sino delegados especiales ante esta entidad americana.

El jefe de la delegación de los Estados Unidos, Mr. Henry Fletcher, a nombre de su país declaró que esta modificación, a la que le daba toda la gravedad, importaba un cambio radical en la organización de la Unión Panamericana, y que, como lo había manifestado en ocasiones anteriores, la delegación de los Estados Unidos, dentro de un espíritu de advenimiento, no tenía inconveniente, para subsanar situaciones presentes que se consideraban anormales y para que tuvieran representación todas las naciones de la América, que se dejara establecido que los países del Continente que no tuvieran representación diplomática acreditada ante el Gobierno de los Estados Unidos, acrediten enviados especiales ante la Unión, con las mismas facultades y prerrogativas que os agentes diplomáticos.

Si se llegara a aceptar, dijo, la indicación de Costa Rica, llegaría el momento en que el Presidente de la Unión, el Secretario de Estado de Norteamérica, tendría a varias personas acreditadas, perjudicando la fácil marcha de los negocios encomendados al conocimiento de esa entidad u organismo interamericano.

CHILE PROPONE UNA SUB-COMISION

En seguida, el delegado de Chile, señor Bello Codesido, hizo una detallada relación de la Unión Panamericana, desde el año 1910, fecha en que en la Conferencia Panamericana de Buenos Aires se consideró este organismo y se comprendió la importancia que él tenía, ya que era el germinador de las Conferencias Panamericanas y donde debían llegar todas las cuestiones que tengan relación con estas reuniones internacionales.

Con el fin de llegar a armonizar las diversas tendencias y procurar solucionar este tema dentro de un espíritu de franco americanismo, el señor Bello Codesido, a nombre de la Delegación de Chile, insinuó la designación de una Sub-Comisión, formada por 5 ó seis miembros de la Comisión Política para que estudie la manera de armonizar las ideas manifestadas y procure llegar a una solución, ya que se ha venido viendo desde el comienzo de la discusión que existe acuerdo en apreciar la cuestión de fondo y en considerar a la Unión Panamericana como un organismo que está llamado a prestar positivos beneficios a todos los países del Continente.

COSTA RICA INSISTE EN LA REPRESENTACION DIRECTA

Planteada ya la cuestión en esta forma por el Delegado de Chile, el Delegado de Costa Rica, manifestó que creía de su deber expresar, una vez más que, un principio de verdadera democracia americana, inmonia la representación directa especial de los países, ante la Unión Panamericana, quitándole el carácter diplomático que hoy tiene en donde los representantes no tienen libertades de ninguna especie ya que para considerar puntos en que tengan que estar en desacuerdo con los Estados Unidos, los dueños de casa, deben considerar primero el estrecho marco del protocolo para no estar expuestos a ser personas no gratas al Gobierno de la Casa Blanca.

CONSTITUCIONALMENTE, PANAMA NO PUEDE ACEPTAR LA ACTUAL ORGANIZACION DE LA UNION

El Delegado de Panamá, el señor Narciso Garay, expresó en seguida que su país no podía aceptar la organización que se pretendía al Consejo Directivo de la Unión Panamericana, sin modificar previamente la Constitución Política de su país, razón por la cual, insistía en la necesidad de proceder al cambio del régimen hasta hoy establecido.

COLOMBIA ACEPTA LA INDICACION CHILENA, SIEMPRE QUE NO SEA PARA ESTUDIAR EL FONDO DE LA CUESTION Y SE REFIERE A LA SOBERANIA DE LAS NACIONES

El Delegado de Colombia, se extendió en diversas consideraciones acerca de la proposición del Delegado de Chile, manifestando que toda entidad que tienda a procurar un arreglo amistoso evitando las asperezas del debate en que se encuentran todas las Delegaciones, sobre la nueva organización que se pretende dar al Consejo de la Unión Panamericana y que, es, según parece, lo que desea la mayoría de los países representados en Santiago, es digna de atención y por lo tanto acepta dicha Sub-Cmisión; pero, siempre que ella vaya a estudiar solamente la cuestión forma y no la cuestión fondo.

El Delegado de los Estados Unidos, dijo, expresó que sería de graves inconvenientes para el Secretario de Estado de Norteamérica el tener que tratar con dos personas distintas. Unos con carácter diplomático y otros delegados especiales ante la Unión. En todo caso agregó el representante de Colombia no es esa una razón para privar a los países de su soberanía para nombrar sus Delegados para un fin determinado, obligándose que para la representación ante la Unión Panamericana sea tal o cual funcionario.

Por ejemplo, ¿qué habría dicho el mundo y nuestros mismos colegas de Norteamérica, si para ser designado Delegado ante esta Conferencia se hubiera exigido que han debido haber sido antes Ministros o Embajadores acreditados ante algún Gobierno?

Así como no sería posible restringir las facultades de un país para designar a quién quiera como su Delegado ante esta Conferencia, tampoco, puede coartarse la libertad de las naciones para designar ante la Unión al funcionario que más les plazca.

En mi deseo de que el Consejo de la Unión Panamericana tenga toda su autoridad, me hace ver con simpatía la proposición de Costa Rica como una suprema aspiración de libertad, libertad y deseo que no considero en nada molesto para los Estados Unidos.

URUGUAY DESEA ARMONIZAR Y SUAVISAR LAS ASPEREZAS

El Delegado del Uruguay, señor Buero, declaró en breves palabras que tenía instrucciones de su Gobierno, recibidas últimamente, referente a que procurara por todos los medios suavisar las asperezas y allegar toda su cooperación para solucionar las dificultades. En consecuencia dice que apoyará la indicación de Chile, que va encaminada a buscar una fórmula de advenimiento.

EL BRASIL APOYA A CHILE, PERO NO SE PRONUNCIA SOBRE EL FONDO DE LA CUESTION

El Delegado del Brasil señor Darcy, declaró que por parte de la Delegación de su país, apoyaría la indicación de Chile para la designación de una Sub-Comisión que busque un modo conciliador.

VENEZUELA DESEA LA IGUALDAD DE DERECHOS EN LA UNION

El Delegado de Venezuela, señor César Zumeta, en una breve y bien fundada alocución, declaró que su país por su intermedio, declaraba una vez más sus deseos de igualdad en materias fundamentales, como ser la Unión Panamericana. Por esta consideración dijo votaba por la aceptación de la indicación de Chile en la esperanza de conciliar las ideas americanas para que todos tengan iguales derechos en la Unión.

Pregunta el señor Zumeta, si los Delegados especiales que, ha propuesto el Delegado de los Estados Unidos, tendrán las mismas facultades que los diplomáticos.

ARGENTINA APOYA LA INDICACION CHILENA

El Delegado de Argentina, señor Saguier, dijo que creía de su deber apoyar la indicación de Chile, para buscar una solución armónica de todas las tendencias.

EL PARAGUAY SE ADHIERE A LA DESIGNACION DE LA SUB-COMISION

El Delegado del Paraguay, señor Gondra, en breves términos, dijo que se adhería a la designación de la Subcomisión indicada por Chile.

EL ECUADOR ESTIMA QUE LA ORGANIZACION DE LA UNION NO DEBE CIFRARSE EN UNA SIMPLE MAYORIA, SINO EN LA COOPERACION DE TODAS LAS NACIONES

El Delegado del Ecuador, señor Muñoz Vernaza, expresó que creía que su Delegación debía adherirse a la indicación de Chile pero que así también, estimaba que la organización nueva que habrá de darse necesariamente al Consejo Directivo de la Unión Panamericana, no debía cifrarse en una simple mayoría de votos, sino que por la unanimidad de los países representados en esta Conferencia.

Mr. FLETCHER SE COMPLACE EN LAS DISCUSIONES FRANCAS, QUE CONTRIBUYEN A ROBUSTECER A LA UNION PANAMERICANA

Mr. Fletcher, en idioma inglés, que después fué traducido por el Presidente de la Comisión, señor Montes de Oca, dijo que creía más conveniente hablar en su idioma natal, por temor de usar palabras bruscas que pudieran lastimar a algunos de los presentes. Vengo animado, dijo, de un franco espíritu conciliador. Estimo de gran utilidad que todas las Delegaciones emitan francamente su opinión y si se buscan los medios de conciliar opiniones, ya que son muy atendibles las ideas emitidas, por cuanto con estas discusiones, mantenidas dentro de un espíritu de concordia, contribuyen a fortificar a la Unión Americana misma, la que llegará a tener su organización nacida después de una ardua labor en que cada nación ha aportado su contingente en valiosos argumentos.

No es necesario, agregó, que se pida disculpas porque algunas Delegaciones han emitido opiniones en contrario a las sustentadas por los Estados Unidos, opiniones que la Delegación oye gustosa.

SE PRETENDE DAR POR APROBADA LA INDICACION CHILENA

El presidente de la Comisión, señor Montes de Oca, expresó entonces que creía que existía unanimidad para apreciar y aprobar la indicación de Chile, sobre nombramiento de una Subcomisión.

COSTA RICA SE OPONE

El Delegado de Costa Rica, señor Alvarado Quiroz, declaró en forma perentoria que la Delegación de su país no aceptaba ese procedimiento, y que por lo demás no tenía trascendencia alguna sino que estaba destinado a buscar una buena fórmula de arreglo, lo que estaba muy lejos de su ánimo consentir.

CUBA SE ADHIERE A LO EXPRESADO POR COSTA RICA

El Delegado de Cuba, señor Agüero, declaró categóricamente que la Delegación de su país se adhería a las palabras de Costa Rica.

ARGENTINA ACLARA EL ALCANCE DE LA INDICACION CHILENA

El delegado de Argentina, señor Malbrán, expresó que estimaba que las palabras de su colega de Delegación, el señor Saguier, habían sido suficientemente explicitas para demostrar el alcance y objeto de la Subcomisión propuesta por Chile, ya que la misión de ella no es otra que la de buscar medios conciliatorios a fin de poder encontrar los medios unánimes, ratificando que Argentina dará su voto a la indicación ya que se trata con eso de buscar un remedio a la situación delicada del momento.

COLOMBIA INTERVIENE ANTE CUBA Y COSTA RICA E INVOCA EL ESPIRITU DE CONCORDIA

Ante la oposición de Costa Rica y de Cuba, el Delegado de Colombia pidió a esas dos Delegaciones retiraran sus votos, expresando que el personal de esas dos Delegaciones podría formar parte de la Subcomisión.

Hizo un llamado al espíritu de concordia que debe imperar en estas conferencias, agregando que la misma tesis que esas Delegaciones sustentan con elevada altura de miras, impone la obligación para que esos colegas figuren en la Subcomisión.

Esta Subcomisión, dijo, para terminar, no va a resolver, sino que va a informar a la Comisión, en cuyo seno habrá discusiones y se aprobará o rechazará el informe de esa Subcomisión.

COSTA RICA RETIRA SU OPOSICION

El Delegado de Costa Rica señor Alvarado Quiroz, dijo que como una cuestión de cortesía para con sus demás colegas de Comisión, retiraba su oposición.

CUBA ABOGA POR LOS PRINCIPIOS DE LIBERTAD

El Delegado de Cuba, señor Agüero, con todo calor, expresó que ningún país, tal vez, abogaba con más ahinco que Cuba por la libertad de las naciones y la igualdad de todas ante el concierto de la civilización.

¿Para que, en este caso se nos hace llamados a la concordia? ¿Estamos nosotros obstaculizando la realización de un proyecto? ¿No estamos discutiendo solamente una cuestión de procedimiento? ¿No estamos procurando llegar a armonizar ideas? Pidasenos, entonces, que por cortesía solamente, retiremos nuestra oposición para facilitar una discusión.

¿Por qué debemos ser nosotros los que siempre estemos atentos a los llamados a la concordia, cuando nunca se oyen los llamados que nosotros hacemos?

¿Qué concordia puede existir, cuando se pretende hoy, y como siempre que nos sentemos a la mesa directiva de la Unión Panamericana, como invitados pobres?

En estos momentos se realiza una discusión de principios y debemos en materia de principios, buscar transacciones? transa en la forma, no en principios.

Declaro, señor presidente, dijo el señor Agüero, que como un principio de cortesía acepta la indicación de Chile para la formación de una Subcomisión, más no como un principio de cordialidad.

ESTADOS UNIDOS OFRECE COMPENSACIONES EN CAMBIO DE SU TESIS

Aclarada la indicación formulada en el principio de la sesión por los Estados Unidos, diciendo que la Delegación de Norteamérica, concedería que la presidencia de la Unión Panamericana fuera rotativamente de uno otro de los Delegados, pero SIEMPRE en los representantes diplomáticos que forman parte del Consejo de la Unión, SOLAMENTE sobre la base de que continúe la actual organización del Consejo de esa entidad u organismo internacional.

SE APRUEBA LA INDICACION DE CHILE

El presidente de la Comisión, señor Montes de Oca, en atención a que no existían oposiciones, dió por aprobada la indicación del Delegado chileno, señor Bello Codesido.

LA SUB-COMISION

En virtud de una autorización que se le confirió al presidente, señor Montes de Oca, propuso la siguiente Subcomisión: Un delegado por cada uno de los países siguientes: Chile, Estados Unidos, Cuba, Costa Rica y Colombia.

A indicación del Delegado de Cuba, se designó dos delegados por parte de las naciones del Atlántico: Uno por el Brasil y otro por el Uruguay.

Por aclamación se eligió presidente de esta Cubcomisión al señor Montes de Oca, quien agradeció el homenaje que se hacía a su patria y a su persona.

Se acordó citar a la Subcomisión para la misma tarde de ayer.

LA REUNION DE LA SUB-COMISION

En la sala de la Delegación de los Estados Unidos, se reunió en la tarde de ayer, la Subcomisión que tiene a su cargo buscar una fórmula de avenimiento en el asunto relacionado con la reorganización del Consejo Directivo de la Unión Panamericana.

Como no pudieran ponerse de acuerdo y existieran las mismas posiciones que en la mañana para apreciar la cuestión, hubo de postergarse todo conocimiento hasta una nueva reunión de hoy.

¿CUAL SERIA EL RESULTADO DE UNA VOTACION?

En círculos bien informados, se nos aseguró en las últimas horas de la tarde de ayer, que al haberse llevado a efecto la votación en la sesión de la mañana de la Comisión Política, la indicación por la reorganización del Consejo Directivo de la Unión Panamericana, esto es que sea formado por delegados especiales y no diplomáticos acreditados ante la Casa Blanca, habría logrado con catorce votos, contra los de Estados Unidos, del Brasil, Uruguay y Paraguay.

La indicación de Chile, vino a desviar el camino en busca de una fórmula de avenimiento.

SESION PLENARIA

CELEBRARA LA CONFERENCIA A LAS 2.30 DE LA TARDE DE HOY

ORDEN DEL DIA

Para esta tarde a las 2.30 P. M., se ha citado a sesión plenaria de la Conferencia.

Se regirá por la siguiente orden del día:

1.o Comunicaciones recibidas;

2.o Informe de la 5.a Comisión sobre el tema XI del programa relativo al Arbitraje Comercial.

Ponente de este tema, es el Delegado de Nicaragua señor [illegible].

3.o Informe de la 5.a Comisión de Comercio, sobre el inciso 1.o del tema VI relativo a la publicidad de las leyes, decretos y ordenanzas sobre aduanas.

Ponente de este tema el Delegado, de Colombia, don Laureano Gómez.

LAS MARCAS DE FABRICAS Y DE COMERCIO

LA COMISION DE COMERCIO DESPACHO EN SU SESION DE AYER, TODO EL PROYECTO DE CONVENCION, QUE HABRA DE CONOCER LA CONFERENCIA EN SU SESION PROXIMA

En la tarde de ayer, bajo la presidencia del delegado de la República Dominicana, don Tulio Cesteros, y con la asistencia de todos los delegados, se reunió la Comisión de Comercio que conoce del proyecto de Convención sobre las marcas de fábricas y de comercio.

Después de un detenido estudio al informe elaborado por la Sub-Comisión que se designó para estudiar las enmiendas hechas a la ponencia del señor Fowler se dió por aprobado con ligeras modificaciones.

Se designó al Delegado chileno, don Guillermo Subercaseaux, ponente ante la Conferencia.

Para la sesión próxima, esta Comisión deberá conocer el proyecto del delegado del Brasil, señor Barbosa Carneiro, sobre establecimiento de una exposición permanente de muestras.

LAS REUNIONES DE HOY

A las 11 de la mañana, la Comisión Jurídica se reunirá para conocer el informe del delegado chileno, don Carlos Aldunate Solar, sobre la situación de los hijos de extranjeros nacidos en una de las Repúblicas Americanas.

A las 3.30 P. M., la Comisión de Armamentos, continuará conociendo la proposición de Chile, sobre limitación de armamentos navales y terrestres, presentada en la sesión última, por el señor Antonio Huneeus. En esta reunión, posiblemente, la delegación de la Argentina, haga una proposición que reflejará su modo de contar en esta materia.

A las 3 se reunirá la Sub-Comisión Política, para seguir estudiando la reorganización de la Unión Pan-Americana.

¡¡YA ES TIEMPO!!

QUE UD. ADQUIERA UN

Buen Sombrero de Paño

que puede escoger entre un surtido inmenso de estilos, colores y calidades a precios excepcionalmente ventajosos, en cualquiera de nuestros cinco Almacenes.

Fabrica Nacional de Gorras y Sombreros

DELICIAS 2636, FRENTE A LIBERTAD

SUCURSALES: SOMBRERERIAS ROSENBLITT

PUENTE 616
CASI ESQUINA SANTO DOMINGO

DELICIAS 2818
ENTRE BASCUÑAN Y SAN ALFONSO

SAN DIEGO 1140
PASADO AVENIDA MATTA

SAN DIEGO 2007
AL LLEGAR A FRANKLIN

NAHUM ROSENBLITT.

LA CONFERENCIA DE AYER TARDE EN LA UNIVERSIDAD DE CHILE

EL SEÑOR DANIEL ANTOKOLETZ DISERTO SOBRE "EL IDEAL DE LA PAZ", ANTE UNA NUMEROSA CONCURRENCIA

De acuerdo con el programa elaborado por la Universidad de Chile, ayer tarde, a las 6.30, tuvo lugar la segunda conferencia de la serie de extensión universitaria que está a cargo de algunos miembros de las delegaciones a la V Conferencia Panamericana.

El señor Daniel Antokoletz, asesor técnico de la delegación de la República Argentina, disertó sobre "El ideal de la paz".

Hizo la presentación del conferencista el profesor de nuestra Universidad, don Guillermo Guerra.

El señor Antokoletz fué interrumpido innumerables veces por los aplausos de los asistentes, entre los que figuraban representantes del profesorado nacional y gran número de nuestros estudiantes universitarios.

EL SEÑOR ANTOKOLETZ DICTANDO SU CONFERENCIA

LA CONFERENCIA DE HOY

La tercera conferencia de la serie anunciada, será dictada esta tarde, a las 6, por el delegado de la República del Uruguay, señor Justino Jiménez de Aréchaga, y versará sobre **"Las transformaciones del Poder Ejecutivo en el Uruguay, según la constitución del país."**

Hará la presentación del conferencista el profesor de Derecho Constitucional y miembro de la delegación de Chile en la V Conferencia, don Alcibiades Roldán.

PUBLICO ESCUCHANDO LA PALABRA DEL SEÑOR ANTOKOLETZ

EL DESFILE DE HOY

PARTICIPACION DE LAS COLECTIVIDADES OBRERAS, ESTUDIANTILES Y DEPORTIVAS

Gran entusiasmo en todas las instituciones culturales y obreras de la capital

La reunión en los diversos sectores: Plaza Argentina, Avenida Matta esquina de Arturo Prat, Estación Mapocho y Avenida de las Delicias esquina de Morandé, se efectuará a las 2 P. M.

Bandas de músicos acompañarán a todas las columnas

EL PUNTO DE CONCENTRACION GENERAL ESTARA UBICADO ENTRE LOS MONUMENTOS DE O'HIGGINS Y S. MARTIN

SUSPENSION DEL TRAFICO

Con motivo del desfile de esta tarde, la Empresa de Tranvías Eléctricos, ha decretado la suspensión del tráfico de los tranvías por las calles por donde se desarrollará el desfile.

EMBANDERAMIENTO DE CALLES

El comité organizador del desfile ruega a los habitantes de las calles por donde se efectuará el recorrido del desfile, se sirvan embanderar el frontis de sus casas, a fin de darle mayor realce a esta manifestación.

OBSEQUIO DE BOMBAS QUE ANUNCIARAN LA PARTIDA DEL DESFILE

La Fábrica de Fuegos Artificiales El Fénix, de los señores Tutera y Cía., ha obsequiado al comité pro-desfile popular, 21 bombas que serán disparadas en el momento en que se ponga en marcha el desfile.

LOS DIVERSOS SECTORES

Están divididos en la siguiente forma:

AVENIDA DE LAS DELICIAS ESQUINA MORANDE

Federación de Estudiantes de Chile, Federación Nacional de Estudiantes, Universidad Católica, Centro de Estudiantes de Derecho, Sociedad Artesanos La Unión, Sociedad Mutual de Comerciantes, Centro Chile Ecuador, Unión Nacional, etc.

OTRAS INSTITUCIONES

Instituto Superior de Comercio, Agrupación Demócrata, Instituto de Humanidades, Patrocinio de San José, Centro de Alumnos del Liceo Nocturno Federico Hanssen, Bando de Piedad de Chile, Circulo Intelectual Latino Americano, Sociedad de Fomento Industrial de la Escuela de Artes, Sociedad de Matronas de Chile, Centro Artes Gráficas, Sindicato de Choferes de Chile.

Las instituciones adheridas y cuyos nombres no se mencionan o que se adhieran durante el día de hoy, deberán ir al sector de sus respectivos barrios, a las 2.30 P. M., en punto, para de allí dirigirse con bandas de músicos a la cabeza al punto de concentración general: Avenida de las Delicias esquina de Morandé.

BANDERA ESQUINA DE ALAMEDA

Liga Patriótica Militar, Círculo de Oficiales Retirados del Ejército, Sociedad de Veteranos de 1879, Escuelas Públicas, Boy Scouts, Comité Ejecutivo Obrero, Comité Obrero Estudiantil Panamericano, Centro Internacional de Solidaridad Latino-americano, Instituto Nacional.

SECTOR PLAZA ARGENTINA

Escuela de Artes y Oficios, Liceo Amunátegui, Instituto Comercial Zambrano, Escuela Normal de Preceptores José Abelardo Núñez, Federación Santiago Watt, Internado Barros Arana, Sociedad Empleados a contrata de los Ferrocarriles del Estado, Centro Camilo Ortúzar, Escuela de Salesianos, Talleres de San Vicente de Paul, Federación de Empleados a Jornal de los Ferrocarriles del Estado, Escuela de Agricultura, Federación Instructiva Obrera, Centro Empleados de Comercio, del Barrio Estación, Obreros ferroviarios en general, Centro de Estudiantes Juventud, Centro Portales, Centros adheridos a la Asociación de Centros de Box, Sociedad Igualdad y Trabajo, Sociedad Figueroa Alcorta.

SECTOR AVENIDA MATTA ESQUINA DE ARTURO PRAT

Sociedad Manuel Rodríguez, Sociedad Fermín Vivaceta, Sociedad Juan Dávila Baeza, Centro Exequiel Vilches, Liceo Barros Borgoño, Brigada de Boy Scouts Manuel Rodríguez, Escuela Olea y su brigada, Consejo Federal N.o 15 de la Federación Obrera de Chile, Consejo Federal N.o 17 de Operarios de la Maestranza del Ejército, Círculo Arturo Prat, Sociedad La Universal, Sociedad Gremio de Abasto, Sociedad de S. M. de Ambos Sexos La Aurora, Sociedad Adelanto Local de la Población Rogelio Ugarte, Sociedad Adelanto Local de la Población Santa Rosa, Sociedad Cortadores de Carne, Estudiantina La Unión, Centro de Tapiceros de Santiago, Centro Avancemos, Sociedad de Pintores Miguel Angel, Centro Cristóbal Colón de la Unión Nacional, Conjunto 10.a Comuna, Orfeón Chileno Ismael Parraguez, Centro Artístico Bohemia, Centro Cultural Barrio Matadero, Escuela Federico Errázuriz, Centro Campoamor.

ESTACION MAPOCHO

Sociedad Defensores de Chile en 1879, Sociedad Mutual de Comerciantes, Sociedad de Cerveceros Andrés Ebner, Liga del Trabajo, Sociedad de Comerciantes del Mercado Central, Sociedad de Comerciantes y Agricultores, Sociedad Unión de Peluqueros, Sociedad de Hojalateros y Gasfiters, Confederación Sindical del Trabajo, Sindicatos Blancos, Liceo Valentín Letelier, Centro Obrero Martínez de Rozas, Centro Cultural Sirio, Centro Centenario, Centro Boxeril Gladiador, Sociedad Cooperadores de La Salle, Centro Boxeril Vicente Salar, Centro Deportivo Adolfo Morales, Sociedad Andrés Bello, Melchor Concha y Toro.

BARRIO PROVIDENCIA

Centro de Alumnos y ex-alumnos del Liceo J. V. Lastarria, Sociedad 18 de Setiembre, Centro de Estudiantes Juventud de Providencia.

Las demás instituciones del sector Providencia deberán reunirse conjuntamente con las colectividades nombradas en la Avenida Providencia esquina de Manuel Montt, a las 2 P. M.

SOCIEDAD MANUEL RODRIGUEZ

Cita a reunión general para hoy, a las 2 P. M., en el local San Francisco 748, a fin de asistir con el estandarte social al gran desfile popular que se efectuará en honor de las delegaciones de la V Conferencia Panamericana. Se encarece la asistencia de una manera especial.

SOCIEDAD FERMIN VIVACETA

Cita a reunión general a todos sus asociados para hoy, a las 2 P. M., en su local social, Porvenir 795, con el fin de asistir al gran desfile popular que se efectuará esta tarde en honor de los delegados a la V Conferencia Panamericana.

PARTICIPACION DE LA AVIACION

En el desfile de esta tarde participarán seis aviones piloteados por los oficiales de la Escuela de Aviación señores Aracena, Castro, Barahona, Soza, Fa[illegible]s y Ewing.

RECEPCION EN HONOR DE LOS DELEGADOS A LA V CONFERENCIA PANAMERICANA

El Círculo de Oficiales Retirados y Liga Patriótica Militar ofrecerá el próximo Miércoles 25 del corriente, a las 5 P. M., una recepción en honor a las delegaciones al V Congreso Panamericano, en su local social, de la Plaza de Armas, altos del Portal Mac-Clure.

A este acto asistirá el Presidente de la República y Ministros de Estado, el Presidente de la Conferencia señor Agustín Edwards M., el Secretario General señor Manuel Rivas Vicuña, jefes superiores del Ejército, etc., etc.

Sobre una publicación

Hemos recibido la siguiente carta:

"Santiago, Abril 20 de 1923.—Señor Director de "La Nación".—Ciudad.

En "La Nación" de ayer publica una carta el Director de Obras Municipales, don Rosendo Ríos, y manifiesta que son falsas "las declaraciones y conceptos desdorosos que contra la Defensa Municipal se le atribuyen" en la última edición de "Sucesos".

Afirma, y esto "en honor de la verdad" que es falso, de falsedad absoluta, cuanto se refiere a dicha Defensa, y agrega a modo de suficiente título, que "es pueril creer que yo haya podido, en cualquier momento, expresarme en forma calumniosa como aparezco en la revista citada".

Sin autorización bastante de la Dirección para entrar aquí en mayores detalles sobre el particular, debo limitarme a decir, del modo más categórico, que cuanto publiqué en "Sucesos", bajo el rubro de **"Cómo se burla la ley de Transformación de Santiago"**, es exacto, absolutamente exacto, como lo demostraré en las columnas de la misma revista acusada de tener un redactor que calumnia a las altas personalidades de nuestra Administración edilicia.

No quiero abusar de la hospitalidad de "La Nación", y en la confianza de encontrarla como la encontró el señor Ríos para congraciarse con quienes ayer no más acusó de incumplimiento de sus deberes, me es grato decirme del señor Director, su Atto. y S. S.—**Federico Zúñiga (P. Salvatierra)".**

LA FIESTA DEL DOMINGO EN EL TEATRO MUNICIPAL

HOMENAJE DE LA JUVENTUD FEMENINA AL 5.o CONGRESO PANAMERICANO

Gran entusiasmo ha despertado en el seno de la sociedad chilena y en el seno de las Delegaciones extranjeras el anuncio de la celebración de una asamblea en el Teatro Municipal organizada por los jóvenes católicos como un simpático homenaje al Quinto Congreso Panamericano.

Los Presidentes de las Delegaciones tendrán un asiento reservado en el proscenio. La Asamblea empezará a las 5 en punto y terminará a las 6.30 P. M., por efectuarse esa tarde una recepción en la Embajada del Brasil.

Hablarán diversas socias de la "Asociación de la Juventud Católica Femenina" y pronunciará un discurso el distinguido orador, Excmo. señor Presidente de la Delegación de Nicaragua don Carlos Cuadra Pazos.

Compañía de Tranvías, Luz y Fuerza Eléctrica DE VALDIVIA

(SOCIEDAD ANONIMA)

Capital Social: $ 5.000,000

DIVIDIDO EN 250,000 ACCIONES DE $ 20 CADA UNA

DIRECTORIO:

Presidente, Sr. Carlos Werner — Francisco Bulnes Correa
Vice Ingeniero Sr Horacio Valdés — Adolfo Ostlinger
Directores señores: — Pablo Hoffman
William E Wotherspoon — Federico Roddoehl
Manuel Ossa Sainte Marie
Director Gerente: Ingeniero señor Rafael Torreblanca
Notaría: Manuel Gaete Fagalde
Banco: Banco de Chile

GERENCIA: GALERIA ALESSANDRI 30

CASILLA 302 — SANTIAGO

MUEBLERIA COLON

66 - BANDERA - 66

Dormitorios, Comedores, Escritorios. Catres
Muebles de asiento, Etc
Durante este mes grandes rebajas.

NOVIOS:—Queréis muebles elegantes, sólidos visitadnos antes de hacer sus compras.

LA VELADA DE GALA DE ESTA NOCHE EN EL MUNICIPAL

ASISTIRAN EL PRESIDENTE DE LA REPUBLICA, MINISTROS DE ESTADO, EL CUERPO DIPLOMATICO, LAS DELEGACIONES EXTRANJERAS Y ALTOS FUNCIONARIOS PUBLICOS

Como se ha venido anunciando y conforme al programa municipal de festejos a las delegaciones a la V Conferencia Pan Americana, esta noche a las nueve, se llevará a efecto en el Teatro Municipal, la gran velada de gala que la corporación edilicia ofrece en honor de las Delegaciones.

Con este motivo, la administración de nuestro primer coliseo ha impartido todas las órdenes del caso a fin de que el teatro sea arreglado extraordinariamente.

A esta velada asistirá el Presidente de la República, sus Ministros de Estado, el Cuerpo Diplomático y altos funcionarios públicos.

Damos a continuación el programa que se desarrollará durante esta velada:

PRIMERA PARTE

I. Sinfonía del año 1812, por las bandas, dirigidas por su director, señor Alejandro Muñoz F.

II. Discurso por el Primer Alcalde, señor Rogelio Ugarte.

III. Discurso por el señor Delegado del Ecuador, don José Rafael Bustamante.

IV. Piano, por la señorita Rubí Figueroa Honorato.

V. Canto, por la señorita Clarisa Borgoño.

VI. Bailes clásicos, por la señorita Antonieta Castro.

SEGUNDA PARTE

I. Rapsodia de Listz, por las bandas.

II. Discurso por el diputado don Aquiles Vergara Vicuña.

III. Canto, por la señorita Ethtel de Buxton, acompañada al piano por la señorita Ernestina Mendoza.

IV. Discurso por el señor don Carlos Silva Vildósola.

V. Canción de Solveg, por las bandas.

VI Recitación por la señorita Yolanda Ugarte Labbé.

VII. Canciones criollas, por su autor, don Osman Pérez Freire.

VIII. Bailes clásicos, por la señorita Antonieta Castro.

Terminada la velada, la Municipalidad ofrecerá al Presidente de la República, a los Ministros, Cuerpo Diplomático y Delegaciones, un té, el que será servido en uno de los salones del teatro.

Por encargo de la Municipalidad se advierte que la tenida a la velada será de etiqueta.

LA VELADA DE AYER EN LA UNIVERSIDAD CATOLICA

EN HONOR DE LAS DELEGACIONES A LA V CONFERENCIA PANAMERICANA

SE DESARROLLO UN LUCIDO PROGRAMA LITERARIO MUSICAL

Hace uso de la palabra el presidente de la Delegación de Colombia, señor Guillermo Valencia

Como estaba anunciado, en la tarde de ayer se llevó a cabo en el amplio Salón de Actos de la Universidad Católica, la velada que este plantel había preparado en honor de los delegados a la V Conferencia.

Inició la velada el Rector de la Universidad, señor Carlos Casanueva, quien saludó a los delegados en un hermoso discurso.

A continuación usó de la palabra el secretario general de la Universidad, señor Alejandro Lira.

Cerró la velada en un magistral discurso el delegado colombiano, señor Guillermo Valencia, quien fué largamente aplaudido por la numerosa y selecta concurrencia que llenaba totalmente las diversas aposentadurías del Salón de Honor de la Universidad Católica.

Se efectuaron también algunos números literarios y musicales a cargo de los alumnos.

A la hermosa fiesta de ayer asistieron casi todos los señores delegados, miembros del cuerpo diplomático y numerosos profesores, funcionarios públicos y distinguidas familias de nuestra sociedad.

ASPECTO DE LA CONCURRENCIA A LA FIESTA DE AYER EN LA UNIVERSIDAD CATOLICA

LA FIESTA DE AYER EN SAN BERNARDO

CONCURREN LOS REPRESENTANTES MILITARES ASISTENTES A LA V CONFERENCIA

Ayer en la tarde se efectuó en la Escuela de Sub-Oficiales de San Bernardo, la gran fiesta organizada por dicho plantel de educación, en honor de las delegaciones militares a la V Conferencia Panamericana.

A este acto concurrieron delegaciones militares de los diversos países concurrentes a la V Conferencia. Entre los asistentes anotamos a las siguientes personas:

General brasileño, don Augusto Tasso Fragosso, general uruguayo, don Eduardo da Costa, generales chilenos, don Luis Altamirano, don Jorge Lorca Prieto, don Juan de Dios Gutiérrez y don Alberto Herrera; sub-secretario del Ministerio de Guerra, don Agustín Vigorena; coronel uruguayo, señor Chiapira, mayor brasileño, señor Souza Reis, coronel don Arturo Ahumada; adictos militares del Brasil, Japón y España, y agregado naval del Japón.

Además, acompañaban la comitiva numerosos oficiales de la guarnición y distinguidas familias invitadas especialmente.

Llegada la comisión a la Escuela fué atendida por el Director de la Escuela, mayor don Arturo Montecinos y demás oficiales.

A la llegada, los alumnos que se encontraban en perfecta formación, rindieron honores, mientras la banda tocaba la Canción de Yungay.

Después de la ejecución de correctos ejercicios, la Escuela desfiló en correcta formación ante las delegaciones visitantes.

Terminado, los asistentes fueron invitados a un lunch en el Casino de Sub-Oficiales de la Escuela, donde se siguió una animada reunión.

LOS MILITARES EXTRANJEROS PRESENCIANDO LOS EJERCICIOS

UNO DE LOS NUMEROS GIMNASTICOS

INTENDENCIA DE ANTOFAGASTA

Ayer es designado para servir este cargo el señor Armando Rojas Richards

Ha sido designado Intendente de Antofagasta el señor Armando Rojas Richard.

El nombramiento del señor Rojas Richards fué dictado por un decreto, la mañana de ayer, firmado por el Ministro del Interior.

El señor Rojas Richards, que desempeñaba igual cargo en Malleco, va a reemplazar al señor Luciano Hiriart Corbalán, contra quien no hace mucho se formularon graves cargos relacionados con unos remates.

El nombramiento del señor Rojas Richards para tal cargo ha sido muy bien recibido.

DON ARMANDO ROJAS RICHARDS

MANIQUIES ORTEGA

Están en venta los modelos parisienses

FABRICA:

Rosas 1869

entre Barroso Brasil

CASILLA 1255

Aparatos de madera, modernos, para vidrieras de todas clases y estilos

JACINTO R. ORTEGA

Fabricante

LA SITUACION EN LA ZONA CARBONIFERA

COMUNICACIONES RECIBIDAS EN EL GOBIERNO AMPLIAN LOS TELEGRAMAS LLEGADOS ANTEAYER SOBRE LAS INCIDENCIAS OBRERAS

El Miércoles próximo se reune la comisión designada para estudiar el problema de los combustibles

Puede decirse que la situación en la zona carbonifera, después de las comunicaciones recibidas anteayer, no ha experimentado cambio apreciable.

Las comunicaciones recibidas en el Gobierno solo amplian las anteriores sobre estos mismos incidentes, permaneciendo la situación en las condiciones ya conocidas.

UNA ACLARACION.

En la mañana de ayer, hablando con el Ministro de Industria señor Vicente Adrián, nos ha pedido hacer una aclaración a la versión que un diario matutino da del asunto del carbón, en la cual se dice que "el Ministro de Industria recibió un extenso telegrama dándosele cuenta del inesperado movimiento huelguista en la zona Puchoco-Coronel y que el motivo del conflicto sería la no designación por parte del Gobierno de la comisión a que hacemos alusión más arriba, para que resuelva la cuestión de los explosivos, más el nuevo conflicto".

—Como ustedes pueden ver, esta información no es exacta, pues la causa verdadera de esta huelga es como lo han informado ustedes, la separación de algunos obreros de sus labores.

TELEGRAMA RECIBIDO EN EL GOBIERNO

Damos a continuación el siguiente telegrama que se recibió ayer en el Ministerio del Interior:

"Como complemento del telegrama transcrito anoche, transcribo el siguiente comunicado recibido hoy del Gobernador de Coronel: Ampliando mi telegrama de ayer sobre paro faenas Schwager comunico a US. que administración de la compañía, suspendió el trabajo a sus obreros del segundo turno que golpearon a un compañero en el interior de la mina, por haber trabajado durante la huelga última. Los obreros no aceptan determinación de la compañía declarando no volver al trabajo hasta que se deje sin efecto esta medida y no se resuelvan favorablemente suspensiones y aumento de explosivos. — Intendente Rivera".

EL PROBLEMA CARBONIFERO

En nuestra edición anterior dimos el texto íntegro del decreto que designa la comisión de técnicos que debe estudiar el abaratamiento de la producción del carbón y el uso de explosivos empleados actualmente en las minas.

Dicha comisión está citada para el Miércoles próximo a una reunión en el despacho del Ministerio de Industrias.

En esta reunión, el Ministro señor Vicente Adrián dará a conocer lo que espera de los miembros de esta comisión el Gobierno en la solución del delicado problema de los combustibles.

PROPIEDADES DE RENTA

inmediato Estación Central de los Ferrocarriles.

Tengo encargo de vender

Pedro L. Riveros
AGUSTINAS 1252

SE PROYECTARIA HACER ALGUNOS CAMBIOS EN EL CUERPO DIPLOMATICO

EL SEÑOR JORGE SAAVEDRA AGÜERO PASARA A RIO DE JANEIRO Y SERA REEMPLAZADO EN NUESTRA EMBAJADA EN BUENOS AIRES POR EL SEÑOR LUIS RENARD, QUIEN, A SU VEZ, SERIA REEMPLAZADO POR EL SEÑOR VICTOR LAMAS

En estos últimos días se había venido rumoreando con insistencia la posibilidad de que nuestro Cuerpo Diplomático experimentara algunas variaciones o cambios, principalmente en la categoría de los oficiales de Embajada o Legación.

En la tarde de ayer interrogamos en la Cancillería al respecto y se nos negó terminantemente la veracidad de la noticia; pero como los rumores se acentuaran en las últimas horas de la tarde nos acercamos a entrevistar a uno de nuestros diplomáticos que actualmente se encuentra en el país.

Nuestro entrevistado nos manifestó que la noticia tenía cierta base y que los cambios obedecían a la siguiente causa:

El señor Raúl Valdivieso Valdés, actualmente desempeñando el cargo de oficial de secretaría de la Embajada en Río de Janeiro, había manifestado sus intenciones de renunciar su cargo por diversas causas; el señor Valdivieso, en caso de aceptarse su renuncia, será reemplazado por el señor Jorge Saavedra Agüero, oficial de la secretaría en Buenos Aires; a su vez, el señor Luis Renard, oficial de la Legación en Londres pasará a Buenos Aires en lugar del señor Saavedra y el señor Víctor Lamas, que actualmente es oficial ad honorem de la Legación en Berlín, pasará en calidad de oficial de planta a reemplazar al señor Renard.

Como dijimos, aunque en la Cancillería se nos negó la veracidad de la noticia, nuestro informante nos aseguró que ella era efectiva.

POR EL ADELANTO DE ALGUNAS COMUNAS

LA OBRA DE LOS VECINOS

Colaborando en la tarea de la Municipalidad

Como anunciamos oportunamente, el Domingo se constituyó en el Teatro Esmeralda, de la calle San Diego, un Comité de Vecinos elegido por un centenar de asistentes y bajo la presidencia del primer Alcalde don Rogelio Ugarte y regidor don Arturo Besoaín, encargado de robustecer en forma práctica la obra de adelanto en que se encuentra animada la Municipalidad.

Este Comité, elegido bajo tan buenos auspicios, se reunió el Miércoles, a las 9 P. M., en la Biblioteca de la Escuela Olea, presidido por don Aniceto Gallardo, los vicepresidentes señores Dr. Aquiles Riveros y Eulogio Molina; tesorero, señorita Margarita Escobedo; secretario, don Leopoldo Navarrete y un buen número de directores.

Se cambiaron numerosas ideas tendientes a organizar un programa de trabajo completo o por lo menos animado de las mejores intenciones para colaborar a la acción de la autoridad municipal.

En el ambiente de todos los asistentes hubo acuerdo, en el sentido de preocuparse por conseguir el cierre de numerosos sitios públicos que son una vergüenza para la ciudad; combatir por los medios que estén al alcance del Comité los focos de infección en calles, paseos, pesebreras, etc.; que el riego de las calles se haga en forma conveniente para la higiene y salud de los habitantes; el restablecimiento conveniente del servicio de alumbrado eléctrico en lugar del de parafina, y el arreglo de las veredas que se hayan en mal estado.

El Comité de Adelanto Local tendrá a su cargo la vigilancia y realización de este plan de trabajo en las comunas 7.a, 8.a, 9.a y 10.a de Santiago.

El señor presidente dió cuenta del concurso incondicional y entusiasta que le habían ofrecido desde luego comerciantes, propietarios y vecinos prestigiosos y acaudalados de la calle San Diego, Avenida Matta, barrio Maestranza, Prat, etc.

Se tomó una lista provisoria de los propietarios de algunos barrios; se encargó al señor presidente consiguiera el rol de vecinos en las comisarías y al señor secretario que lleva un croquis de la ciudad para la próxima sesión.

Mientras ejecuta este Comité los trabajos preparatorios se propondrá un reglamento de estatuto, y después, cuando se cuente con el número de adhesiones suficientes se llamará a junta general para elegir el directorio que regirá definitivamente los destinos de la nueva organización.

Hubo acuerdo para sesionar los días Miércoles en la Biblioteca de la Escuela Olea, en Avenida Matta, a las 9 P. M., en donde atenderá y recibirá el presidente, don Aniceto Gallardo, las adhesiones de todas aquellas personas que, mirando y velando por el mejoramiento y embellecimiento de sus comunas, quieran patrocinar este movimiento.

los resfríos

deben ser combatidos cuando principian y no cuando ya han avanzado y amenazan convertirse en pulmonía o bronquitis. Por eso, cuando se sienta esa característica indisposición general y ese inconfundible escalofrío que anuncian tal dolencia, hay que tomar, sin pérdida de tiempo, dos tabletas de

INSTANTINA

el admirable medicamento moderno que corta cualquier resfrío en pocas horas. Su acción es igualmente eficaz tratándose de catarros; dolores de cabeza, muela y oído; neuralgias; jaquecas, etc.

BAYER

TERRENO

en pleno centro, inmediato Alameda y Estado, de 400 metros cuadrados de superficie con 40 metros de frente, se vende con facilidades de pago.

ESTADO 250 — OFICINA NUM. 2

SITIO ESQUINA

DE GRAN VALOR POR SU SITUACION COMERCIAL

Vendo en Maestranza esquina de 10 de Julio. Alrededor de 900 metros cuadrados, esquina de gran porvenir, especial para construir propiedad de renta, almacenes, biógrafo y casas de residencia.

CASA DE OCASION

Por liquidación de sociedad vendo a precio de verdadera ocasión, casa grande para industria o renta, en Argomedo próximo a Maestranza. Tratar:

TOESCA 2505 :-: CASILLA 3192 :-: TELEFONO 218, PARQUE

4 Horas Interesantes

(DE 8.30 A 12.30)

Zapatería Hombres

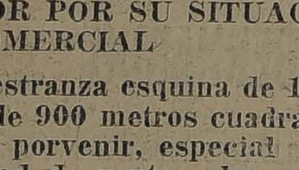

(2.o PISO)

A $ 31.50

CALZADO "PACKARD", norteamericano, (Saldo de Medidas),

a $ 29.50

Calzado Nacional marca SOL

Botines en gun metal negro, box calf color; Zapatones en box calf color (N.os 38 al 44).

GATH & CHAVES

Municipalidad

LA LABOR DEL ALCALDE SEÑOR UGARTE

EN LA MAÑANA DE AYER VISITA LOS TALLERES MUNICIPALES

En la mañana de ayer el primer Alcalde don Rogelio Ugarte practicó una visita a los Talleres Municipales de cuya repartición es jefe el señor Rafael Guerrero.

Inició su visita el señor Ugarte, por la sección maquinarias, pasando después a la talabartería.

Después de haber recorrido las demás secciones el Alcalde pidió al señor Guerrero que formara un presupuesto para colocar tapas a todos los carretones basureros municipales a fin de evitar el feo espectáculo que estos ofrecen cuando andan en servicio.

A este respecto, el señor Ugarte le pidió que estas tapas fueran colocadas especialmente a aquellos carretones que hacen sus servicios en las calles centrales.

Una de las necesidades más urgentes en los Talleres, según lo manifestó el señor Guerrero, es la falta de maquinarias modernas para la ejecución de numerosos trabajos que dicen relación con los servicios municipales.

A este respecto, el señor Ugarte le manifestó que durante su administración iba a haber lo posible a fin de encargar a los Estados Unidos todas aquellas máquinas cuyas necesidades se hagan sentir más hondamente en esta repartición municipal.

Durante esta visita el Sr. Ugarte fué informado que aún cuando en los presupuestos municipales se consulta la suma de 200 mil pesos para los gastos de los talleres, la jefatura de este establecimiento se había sobrepasado en ese ítem en un total de 40 mil pesos.

En vista de esta situación, el señor Ugarte les manifestó a los jefes que para la confección del próximo presupuesto iba a interponer sus influencias a fin de que esas partidas fueran aumentadas.

SALUDO AL ALCALDE

Antes de retirarse, los operarios que trabajan en los talleers tributaron una manifestación de simpatía y adhesión al señor Ugarte.

En efecto, a nombre de los obreros, habló el jefe de las secciones señor Avendaño, quien lo manifestó al señor Ugarte, que los obreros estaban dispuestos a secundarlo ampliamente en la labor en que está empeñado el nuevo Alcalde.

Esta manifestación fué muy agradecida por el señor Ugarte.

LA PARTIDA DEL SEÑOR ANCHORENA

Telegrama dirigido al Comandante de Carabineros

De regreso a Argentina, el señor Joaquín Anchorena ha dirigido al Comandante del Cuerpo de Carabineros, don Alfredo Estay, el siguiente telegrama:

"Caracoles 15.— Al digno jefe de ese Cuerpo, mi reconocimiento por las atenciones del teniente Letelier. —(Firmado).— Joaquín S de Anchorena".

Orfeón Chileno "Ismael Parraguez"

Se ha citado para mañana Domingo, a las 10 A. M., en la Escuela Arriarán, San Diego, esquina de Av. Matta, con el objeto de tomar acuerdos a fin de hacer la apertura de temporada con una fiesta literario y musical.

Se invita especialmente a todas las profesoras y alumnas del Conservatorio, a que ingresen a esta institución coral, como a los jóvenes estudiantes, profesionales y profesores amantes de la música. Invítase de una manera especial a las exsocias señoritas Larrea, Núñez, Molina, Rodríguez, Verde, Ramo, etc.

Ferrocarril de Lebu a Los Sauces

El 30 del mes en curso se dirigirán al Sur los ingenieros del Ministerio de Ferrocarriles, señor Francisco Mardones y Marcos Orrego, para recibirse de una sección del ferrocarril de Lebu a Los Sauces.

"El Carabinero"

Acusamos recibo del N.o 20 de la revista "El Carabinero". Como siempre, viene con un selecto material de lectura y magníficas fotografías.

"El Carabinero", desde este número, es dirigido por el señor Alberto Bahamondes, periodista que ya redactaba este órgano de publicidad.

Esta revista, creada por el actual comandante de Carabineros, presta importantes servicios al Cuerpo y ella tiene verdadera aceptación dentro de la institución.

EL MINISTRO DE INDUSTRIA

Hoy se dirige al Sur a visitar el Ferrocarril de Freire a Cunco, y otras obras fiscales

Hoy, el Ministro de Obras Públicas, señor Vicente Adrián, acompañado del Director de los servicios, señor Illanes, y del Inspector de ferrocarriles en construcción, señor Schmidt, se dirigirá al Sur a visitar las obras del ferrocarril de Freire a Cunco, las del puente de Temuco y otros trabajos fiscales que se ejecutan en la provincia.

El Ministro y jefes que lo acompañarán, regresarán el próximo Miércoles a la capital.

REGALO

"LA FLOR DEL DIA"

inicia desde hoy una gran baratura, no igualada en Chile, de corsés finos.

También liquida calzado COLLE legítimo.

"LA FLOR DEL DIA"

SAN ANTONIO 28, Esq. MONEDA

Pro-Stadium Policial

SEGUNDO RODEO A LA CHILENA

En atención a reiteradas peticiones de distinguidos aficionados de esta capital, el Comité organizador del último Rodeo a la Chilena, ha resuelto llevar a efecto un segundo torneo en los días 28, 29 y 30, del presente mes en el Parque Cousiño a fin de dar ocasión de presenciar una fiesta criolla de esta índole al enorme público que por falta de material de localidades se privó de gozar de un espectáculo interesante, culto y atrayente.

Al mismo tiempo el Comité junto con satisfacer la petición expresada, se propone contribuir a una obra de progreso. Y al efecto ha acordado ceder las entradas que se obtengan en este segundo torneo, al Stadium Policial, obra nacida por exclusiva iniciativa de la Prefectura con el objeto de fomentar la educación física y los deportes entre los miembros de esta prestigiosa institución policial.

Distinguidos aficionados se han ofrecido gentilmente, para contribuir al éxito de este nuevo torneo, para el cual está confeccionando un programa interesante y novedoso. Habrán diversos concursos con valiosos premios y varias pruebas festivas destinadas a amenizar el espectáculo. Participarán en él los jinetes que más destacada actuación tuvieron en el anterior Rodeo.

Dados los benéficos fines de esta fiesta criolla, que se anuncia, creemos que el público de Santiago habrá de acogerla con especial agrado.

Oportunamente daremos a conocer el programa de este interesante torneo que está llamado, como el anterior, a evidenciar la necesidad que hay de ofrecer al pueblo espectáculos cultos y esencialmente chilenos destinados a mantener una de nuestras más hermosas costumbres nacionales.

OFICINAS

con bóveda grande a propósito para compañías de seguros, se arriendan en la calle Bandera.

Tratar con Bolsa Comercial.

AGUSTINAS 1064

ADVERTENCIA

Pongo en conocimiento del público, del comercio y de las instituciones Bancarias y de Crédito, que no he sido ni soy comerciante. Asimismo que nunca he aceptado letras comerciales, pues soy agricultor y vivo de mis rentas.

En consecuencia, no responde de letras comerciales que aparezcan como firmadas por el que suscribe.

GUILLERMO LEE.

Arturo Prat N.o 556.—Santiago, 20 de Abril de 1923.

EDUCACION

ASOCIACION GENERAL DE PROFESORES DE CHILE.—Agrupación Departamental de Santiago. —Se ha citado al Directorio para sesión, el Domingo a las 10 A. M., en Compañía 1214.

Se encarece la asistencia del señor Francisco Javier Urrutia, por haber faltado a sesión el Miércoles 18.

CURSO DE CONTABILIDAD GENERAL Y TAQUIGRAFIA, PARA AMBOS SEXOS.—La matrícula para nuevos cursos de contabilidad con lecciones complementarias de aritmética práctica y redacción comercial, está abierta en el Instituto Superior de Comercio.

Funcionará, además, un curso de taquigrafía Pittman, cuya matrícula está también abierta.

Las clases de todos estos cursos se iniciarán el Martes de la próxima semana.

Mientras tanto, los interesados pueden solicitar datos personalmente en Amunátegui 126, de 10 a 12 A. M., y de 4 a 7 P. M., y por escrito, a la Casilla 7515.

Se hace saber a los interesados que no se abrirán nuevos cursos, después de aquellos, hasta dentro de un tiempo más.

REUNION DE PROFESORES. —Cítase a los profesores que han dado exámenes para ascensos, los años 1921 y 1922, a una reunión que se efectuará hoy, a las 4.30, en los salones de "El Diario Ilustrado".

Se encarece la asistencia.

CONVENCION DE ENSEÑANZA COMERCIAL

Como se ha avisado anteriormente, el Domingo 22 del actual se inaugurará la Convención de enseñanza Comercial, que desde hace algún tiempo se viene anunciando.

La primera reunión se llevará a efecto el día fijado más arriba, a las 9 P. M., en el local del Instituto Superior de Comercio.

Se pone en conocimiento de las personas que se interesen por ser convencionales, que pueden obtener sus tarjetas en el local antes nombrado, Amunátegui 126, o postalmente, a casilla 7515.

INGLES, CONTABILIDAD, TAQUIGRAFIA PITMAN

Interés hay por asistir a las clases que se iniciarán en los primeros días de Mayo y que estarán a cargo de profesores conocidos en los mejores establecimientos de ésta.

La matrícula se atiende diariamente y en la noche, de 8 a 10 P. M., en Olivos 1135, al llegar a Independencia.

Las clases para señoritas tendrán lugar en la tarde y para jóvenes en la noche.

CURSOS COMERCIALES NOCTURNOS GRATUITOS

La sociedad instructiva "El Porvenir", que viene luchando desde el año 1892 por difundir la instrucción en las clases populares, ha resuelto establecer cursos nocturnos comerciales para empleados de modestos recursos y obreros que se interesen por estos estudios.

Estos cursos que son enteramente gratuitos funcionarán desde el 1.o de Mayo próximo, en el local del Instituto Italiano, ubicado en la calle Lord Cochrane N.o 194, de 8.30 a 9.30 los días Lunes, Martes, Miércoles, Jueves y Viernes. La matrícula se encuentra abierta diariamente en el mismo local, de 8.30 a 9.30 P. M.

De las cinco horas semanales de trabajo van a dedicarse dos a contabilidad práctica y práctica de oficina, dos a aritmética comercial y una a castellano y redacción. Estas clases estarán a cargo de competentes profesores y bajo la dirección del contador don H. Román Harbin.

CURSOS DE CESTERIA ARTISTICA

Ponemos en conocimiento de las personas que se interesen por este ramo que a principios de Mayo se iniciarán las clases en el Colegio Aniceto Gallardo, Av. Matta 830. Los jóvenes o señoritas que deseen matricularse pueden pasar de 9 a 12 A. M., o de 2 a 6 P. M.

ASOCIACION GENERAL DE PROFESORES DE CHILE

Junta Ejecutiva

Se ha citado a todos los miembros de la Junta Ejecutiva para mañana, a las 10 A. M., en el local de la Federación Nacional de Estudiantes, Bandera N.o 542.

ABANDONE USTED LA PAJA, QUE ES PERJUDICIAL A SU SALUD

Fume el

TABACO MARYLAND

de la Regie Francaise

El paquete de 40 gramos neto, para su cachimba o cigarrillos, vale $ 8.

PEDIRLO EN TODAS PARTES

VINO SANTA ELENA

NUMEROS FAVORECIDOS EN EL SORTEO CORRESPONDIENTE A LAS VENTAS HECHAS EN EL AÑO 1922 Y 1923

El N.o 2316, perteneciente a don Humberto Bolelli, Nataniel 1[illegible], con el sitio N.o 9 de la manzana 3 de la Villa Santa Elena.

El N.o 856, perteneciente a don Pedro Reyes, San Joaquín 320, con un cajón Champagne Sainte Helene, Demi Sec.

El N.o 7, perteneciente a don Luis Saavedra, Carmen 1690, con un cajón Frontignan, Vino de postre.

El N.o 2491, perteneciente a doña Sofía Schwartz, Washington [illegible], con un cajón Blanco Gran Vino, para banquetes.

El N.o 4361, perteneciente a don Tomás Jara, Gálvez 402, con un cajón Rhin.

El N.o 4197, perteneciente a don Arturo Salas, San Pablo 1240, con un cajón Tinto Gran Vino para banquetes.

El N.o 1, perteneciente a doña Elisa de Aravena, Madrid 1[illegible], con un cajón Añejo.

El N.o 1009, perteneciente a doña María Moreno, Vicuña Mackenna 1698, con un cajón Blanco Reservado.

El N.o 714, de don Antonio Escobar, Toesca 2546, un cajón Tinto Pinot, Reserva 1913.

El N.o 28, perteneciente a doña María Arriagada, Nataniel 1[illegible], con un cajón Tinto Cabernet, Reserva 1913.

Crónica Policial

UN DELICUENTE PROFUGO ES SORPRENDIDO EN UNA RATONERA DE LA CALLE BORJAS

EN EL CANAL "LA PUNTA", DE LA COMUNA DE QUILICURA, ES ENCONTRADO EL CADAVER DE UN NIÑO

La Corte de Apelaciones acepta el desistimiento del Promotor Fiscal de su apelación a la sentencia recaída en el proceso estudiantil

Se encarga reos a cuatro personas acusadas de injurias graves

EN CIRCUNSTANCIAS QUE TRABAJABA EN UN SUBTERRANEO LO ALCANZA UNA CORRIENTE ELECTRICA QUE LE CAUSO LA MUERTE

Se revoca una sentencia que encarga reo a un oficial de Policía

La protagonista del drama de la calle Guacolda deja de existir en el día de ayer

Nuevas horas de funcionamiento de los Tribunales Superiores

UN NIÑO ENCUENTRA LA MUERTE EN EL CANAL DE "LA PUNTA"

LA POLICIA DE QUILICURA DENUNCIA EL HECHO A LA JUSTICIA

Ayer en la mañana se dió cuenta a la policía de Quilicura de haberse encontrado el cadáver de un niño en el canal denominado "La Punta" de esa comuna.

El denuncio lo hizo don Ismael Poblete, cuidador de una fábrica de cartón, ubicada en la calle de Barros Arana.

El ayudante de la policía de Quilicura se trasladó al lugar indicado y pudo constatar la veracidad del denuncio.

El cadáver es de un niño que puede tener 10 años de edad y no fué reconocido por los vecinos de esa comuna.

Se le remitió a la morgue para que se le practique la autopsia médico legal.

Se dió cuenta al juzgado del crimen de turno del fúnebre hallazgo, donde se inició el sumario respectivo, ordenándose además practicar las investigaciones del caso para descubrir quién es el occiso.

EN CALLE DE BORJA SE APREHENDE A UN DELINCUENTE PROFUGO

PROCESADO EN SAN BERNARDO, POR DIVERSOS SALTEOS, HABIA LOGRADO ESCAPAR Y OCULTARSE EN SANTIAGO

Desde hacía algún tiempo las policías de los pueblos vecinos y especialmente la de San Bernardo y la de Santiago, perseguían a un peligroso delincuente prófugo, a quien no habían podido echarle el guante, debido a que siempre se les escapaba.

El delincuente se llama Segundo Santibáñez Núñez y está acusado de ser autor de varios robos, asaltos y salteos.

En el Juzgado de San Bernardo se le procesaba por salteo al señor Juan Godoy, propietario del fundo ubicado en esa comuna.

Ese salteo lo había verificado en el mes de Diciembre del año pasado, pero los hechores no habían podido ser aprehendidos.

En ese mismo fundo había verificado otros robos con fechas anteriores.

Cada vez que cometía algún robo, Santibáñez capeaba el temporal viniéndose a Santiago, donde realizaba tranquilamente los productos robados.

Y como de costumbre, estos últimos días se hallaba en Santiago dándose la gran vida en compañía de varias amigas.

Pero el agente señor Pino y el guardián de la 2.a Comisaría don Ismael Mena, que le seguían los pasos de cerca, tuvieron conocimiento que este sujeto se hallaba en una casa de la calle Borja N.o 227.

Y allá fueron.

Y lo encontraron cuando aun estaba en cama, convenientemente acompañado.

Fué invitado a levantarse y a seguirlos a la Comisaría, donde confesó sus delitos.

Ayer fué puesto a disposición del juzgado del crimen. Y como existe un exhorto pendiente de San Bernardo, se le enviará a ese lugar a fin de que responda allá de las acusaciones que se le hacen.

LOS TRIBUNALES TRABAJARAN DESDE LA 1 P. M. HASTA LAS 5 P. M.

EL NUEVO HORARIO EMPEZARA A REGIR DESDE EL LUNES PROXIMO

Hemos informado del nuevo horario que ha fijado la corte Suprema para sus labores y que empezará a regir desde el próximo Lunes.

Según ese acuerdo, el tribunal se reunirá diariamente todos los días desde la 1 de la tarde hasta las 5.

La Corte Suprema puso en conocimiento de la Corte de Apelaciones este acuerdo a que había llegado el Iltmo. Tribunal.

La Corte de Apelaciones se reunió en sesión plena para tomar conocimiento de este acuerdo y por su parte resolvió trabajar durante las mismas horas señaladas por la Corte Suprema.

También se hará presente a los jueces del crimen la conveniencia en que opten el mismo acuerdo a fin de uniformar las horas de trabajo.

La Corte de Apelaciones también se impuso de una nota del Instituto de Abogados que se refería a este mismo asunto.

NUEVAS INCIDENCIAS EN EL PROCESO POR ASALTO A LA FEDERACION DE ESTUDIANTES

LA CORTE DA POR ACEPTADO EL DESISTIMIENTO DEL PROMOTOR FISCAL DE LA APELACION INTERPUESTA CONTRA EL FALLO DE PRIMERA INSTANCIA

Los lectores de "La Nación" se han informado por las publicaciones que hemos dado en su oportunidad, de las incidencias producidas en el proceso que se instruye por asalto y saqueo a la Federación de Estudiantes.

Este proceso se instruía en el 2.o juzgado del crimen y el promotor fiscal evacuando su dictamen pedía ciertas penas para los jóvenes Domingo Undurraga, Carlos Alarcón y Emilio Katulovich, los cuales aparecían tomando participación en los hechos cuya responsabilidad se perseguía.

El juez sumariante dictó sentencia y absolvió de la acusación del fiscal a los jóvenes ya indicados.

El fiscal apeló de esa absolución y los antecedentes se elevaron a la Corte.

Posteriormente, el fiscal se presentó desistiéndose de su apelación por los motivos que indicaba en el escrito y pidió a la Corte que aprobara la sentencia de primera instancia.

La Corte de Apelaciones tomó conocimiento en su reunión última del desistimiento del promotor fiscal y la dió por aceptado.

El proceso que se encuentra en ese tribunal será fallado en breve en segunda instancia.

Querella por injurias

En la tarde de ayer, el señor Horacio Fabres, presentó una querella al Juzgado del Crimen de turno.

En esa presentación se querella criminalmente por injurias contra un señor García Cruz, autor de ciertas publicaciones ofensivas para él querellante.

El incendio de la calle San Pablo

Numerosas declaraciones se tomaron en la tarde de ayer en el proceso por incendio que se ha iniciado a los dueños de los negocios ubicados en la calle de San Pablo 2541 y 2548.

Don Tomás Ordenes, dueño de la imprenta incendiada, hizo una presentación solicitando que se permitiera a su familia que siguiera trabajando con las maquinarias que quedaron en buen estado, pues de otro modo carecería de medios para vivir.

El Juzgado dió lugar a lo solicitado.

Los detenidos aún permanecen incomunicados.

ROBO A UN DIPUTADO.—Don Pedro Rivas Vicuña ha denunciado un robo de que ha sido victima.

Un delincuente se apoderó de varias especies de este caballero avaluadas en la suma de 4,000 pesos.

Ayer se dió cuenta de este robo al Juzgado del Crimen iniciándose el sumario respectivo.

Acusado de este robo hay un detenido.

Sobre un oficial de policía declarado reo

LA CORTE REVOCA ESTA RESOLUCION

Don Abraham Díaz Jara se presentó hace algún tiempo al 2.o Juzgado del crimen querellándose en contra del oficial de policía don Enrique Picarte.

Acusaba a este funcionario policial de violación de domicilio y de prisión arbitraria.

Iniciado el sumario respectivo y en vista de las pruebas presentadas por el querellante, el juez del crimen que conocía en la causa declaró reo al citado oficial, quien obtuvo su libertad bajo fianza.

El oficial inculpado apeló de la resolución del juez sumariante y con este motivo el expediente fué elevado a la Corte de Apelaciones.

Este tribunal acaba de conocer de esta apelación revocando la resolución de la instancia, dejando en libertad incondicional al reo y ordenando la cancelación de la fianza.

Aparece un perdido

En ediciones anteriores dimos cuenta de haberse presentado a una comisaría la señora Sara Mora de Sepúlveda, domiciliada en calle de San Pablo N.o 2075, dando cuenta del desaparecimiento de su señor esposo don Alberto Sepúlveda Riquelme.

La denunciante temía que una desgracia hubiese hecho víctima a su marido en vista de que éste no regresaba a su casa.

La Sección de Seguridad, de orden judicial inició las investigaciones para dar con el paradero del perdido.

Pero cuando estas diligencias se llevaban a cabo, el desaparecido se presentó a la Sección de Seguridad declarando que ya estaba de regreso y que no le había pasado nada.

Explicó el justo temor de su esposa diciendo que había ido a pasear a una comuna vecina sin darle oportuno aviso...

Ingresa a la Cárcel por robarse una cadena

El ayudante don Amador Lizama, detuvo a Pedro Urbina Contreras, en su domicilio Franklin 1375, a solicitud de don Pedro Lantermo, domiciliado en Santa Elena 808.

El señor Lantermo acusa al detenido que el Domingo último, en circunstancias que se encontraba en el Parque Cousiño, le arrebató una cadena de oro de 15 eslabones, 20 argollas y una moneda de oro colgante, todo avaluado en $ 800.

Interrogado el inculpado, declaró que la cadena la había vendido.

La cadena fué recogida de poder del individuo que la había comprado y también la moneda, que había sido empeñada en la agencia "La Maravilla", en $ 60.

El detenido niega que se la haya arrebatado al reclamante, y dice que la encontró abandonada en el Parque.

El juez inició el sumario respectivo y el detenido ingresó a la Cárcel.

Una estafa en Talcahuano, que es denunciada en Santiago

Antonio Beiver Climer, comerciante, domiciliado en Illapel y que está actualmente de paso en Santiago, fué detenido por el sub-inspector don Guillermo Covarrubias, de la Brigada Central.

La detención fué hecha a solicitud de don José María Castro León, domiciliado en Talcahuano y de paso en Santiago, como el primero.

Castro León acusa al detenido que hace como dos años le arrendó una casa amueblada en Talcahuano y después de catorce meses sin pagarle arriendo se fugó, vendiéndole los muebles, que avalúa en $ 1,500.

El denunciante hace presente que ha hecho esta misma acusación en Talcahuano y en San Fernando.

El detenido niega el hecho y como el denunciante era persona desconocida, se le puso en libertad bajo fianza de don Julio Brusse Opazo.

La 5.a Comisaría, que intervino en el asunto, puso en conocimiento del juez del crimen este denuncio, citando el Juzgado a ambas partes para que comparezcan ante él.

IMPORTANTE RESOLUCION EN UNA QUERELLA POR INJURIAS GRAVES

EL JUZGADO SUMARIANTE HABRIA ENCARGADO REOS A LAS PERSONAS QUERELLADAS

En diversas publicaciones que hemos hecho en ediciones pasadas, impusimos al público de la querella que ante el 1.o juzgado del crimen seguía don Carlos Echeverría Cazotte contra los señores Augusto Bravo, Luis Fernández, Laurentino Silva y Luis Valenzuela.

La querella estaba formulada por injurias graves hechas por escrito y con publicidad.

Se recordará que los señores nombrados publicaron un folleto que el señor Echeverría Cazotte estimó injurioso para su persona, lo que lo indujo a presentarse al juzgado contra los autores de ese folleto.

Iniciada la querella no hubo arreglo posible ni se aceptaron las proposiciones del juez para dar por terminada amigablemente la presentación del ofendido.

En consecuencia, la querella siguió su curso y los señores nombrados debían probar los cargos que públicamente habían formulado contra el señor Echeverría Cazotte.

Pero parece que la querella va tomando un giro bastante desfavorable para los señores Bravo, Fernández, Silva y Valenzuela, pues estos caballeros acaban de ser declarados reos por el juez señor Soro Barriga, que sigue la causa.

Esta resolución judicial ha sido bastante comentada en el día de ayer.

MUERE LA PROTAGONISTA DE LA TRAGEDIA DE LA CALLE GUACOLDA

Informamos ayer de la tragedia ocurrida en la calle de Guacolda N.o 2176, y de la cual fueron víctimas los jóvenes Luis Perrin Sáez y Graciela Farías Ney.

Como lo dijimos, la joven Graciela, disparó un tiro de revólver contra su amigo Luis, hiriéndolo gravemente en el abdómen.

Creyendo tal vez que la había dado muerte, volvió el arma sobre sí disparándose un tiro en la sien que la dejó en grave estado.

Ambos fueron conducidos a la Asistencia Pública, en estado agonizante.

En la tarde de ayer se nos informó que la joven Farías había dejado de existir a causa de sus heridas.

En cuanto al estado del joven Perrin inspira serios temores.

Como tiene conocimiento el público, autora de esta tragedia fué la joven Farías que a consecuencia de disgustos y de celos que nunca faltan, en almas inexpertas, quiso dar muerte al joven con quien mantenía relaciones amorosas.

Ayer se inició el sumario respectivo, tomándose las primeras declaraciones.

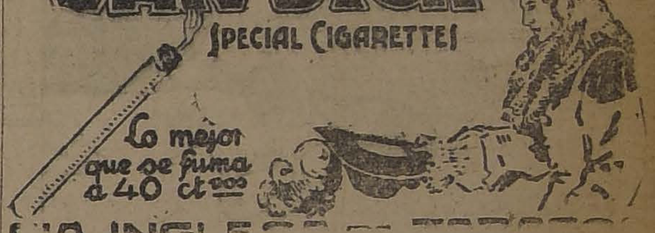

LO ALCANZO UNA CORRIENTE ELECTRICA Y LO CARBONIZO INMEDIATAMENTE

CONSTATA LA MUERTE UN MEDICO DE PROVIDENCIA

En la Avenida San Luis N.o 261 de la comuna de Providencia, ocurrió anteayer a las 6.30 de la tarde una lamentable desgracia.

Se encontraba trabajando en un subterráneo de la casa citada el obrero Juan Ibarra Contreras, y fué alcanzado por una corriente eléctrica que le produjo una muerte casi instantánea.

Acudió inmediatamente al lugar del suceso el doctor señor Krumbech, quien pudo constatar que la muerte se había producido a consecuencia de una gran corriente de electricidad.

La casa donde ocurrió el accidente pertenece a don Erust Dohrmann y el occiso estaba domiciliado en el fundo San Pascual.

Presenciaron la desgracia Ismael Espinosa, Enrique Rodríguez y la señorita Clara Geiger.

Los dos primeros están domiciliados en el fundo Lo Bravo.

El cadáver fué enviado a la Morgue.

La tenencia de Carabineros que tuvo oportuno conocimiento de este accidente, puso el hecho en conocimiento de la justicia.

11-A

CASA
DE OCASION

Por liquidación de sociedad vendo a precio de verdadera ocasión, casa grande para industria o renta, en Argomedo proximo a Maestranza.

— TRATAR: —

TOESCA 2505 -:- Casilla 3192
Teléfono 218 Parque

A-23

Casa Giordano y Cía.

Hoy grandes rebajas de precios en todos nuestros artículos
No deje de visitar hoy nuestra casa

Puente 686 al 692
Casi esquina de Rosas

Mañana Domingo
EN TALAGANTE

GRAN FERIA LIQUIDACION

DEL GANADO VACUNO, CABALLARES, ENSERES Y MAQUINARIAS, POR ENTREGA DEL FUNDO "LO AGUIRRE", DEL SR. JOSE V. GANDARILLAS

A LA 1.30 P. M.

A dos cuadras de la Estación de Talagante

VENDRAN:

150 VACAS DURHAM PARIDAS, de éstas 40 CON TERNERO DE UN MES, todas las vacas son sanas, nuevas y buenas lecheras.
180 VACAS DURHAM PREÑADAS, de toros del Criadero "La Peña", todas buena clase, nuevas, algunas al parir.
150 VAQUILLAS DURHAM, de 2 y 3 años, de procedencia lechera, la mayor parte preñadas.
100 NOVILLOS de 3 y 4 años.
80 NOVILLOS de 2 años.
40 BUEYES de trabajo.
8 TOROS de 2 y 3 años, garantidos para la reproducción.
1 TORO comprado al Criadero "La Peña" Earl Oxford.
20 LECHONES.
UN LOTE DE CABALLARES de servicio.
ENSERES Y MAQUINARIA.
1 Máquina Trilladora "Avery" de 32" con abocador automático; 1 Prensa "Wittman" para pasto; Romana de 500 kilos, 1 Segadora de pasto; 1 Sembradora "Mossis Harris"; Rastrillo para pasto; Cultivadora de alfalfa; 1 Purificadora de semillas; Arados Klein, arados de fierro; Pala Buey, arados de 2 y 3 puntas; Arados de discos, y Cequiadores, 25 tarros lecheros.
COCHES: 1 Cabrita de dos ruedas, 1 carretela.

Eduardo Rodríguez & Cía

NOTA.—Datos en nuestra oficina, Huérfanos 2855. Teléfono 1081, Santiago. Trenes a Talagante salen de la Estación Alameda, a las 8 A. M. y 1 P. M. El remate principiará a la 1 1/2 P. M. en punto, para alcanzar a regresar por tren que pasa por Talagante a las 6 P. M.

EDUARDO RODRIGUEZ & CIA.

FERROCARRILES DEL ESTADO

(N.o 24) ITINERARIOS RAMAL A CONSTITUCION

Desde el próximo Jueves 26 se pondrán en vigencia los itinerarios de Invierno en el ramal de Talca a Constitución.

El servicio quedará en la siguiente forma:

Tren N.o 171: Diario. Sale Constitución 7.55; llega Talca 12.01. Combina con los expresos 1 y 2 de Alameda a Talcahuano y viceversa y con el 166 hacia el ramal de San Clemente.

Tren N.o 173: Diario. Sale Talca 15.05; llega Constitución 18.47. Combina en Talca con el N.o 3 de Alameda a Chillán y con el expreso N.o 2 de Talcahuano a Alameda.

EL JEFE DEL DEPARTAMENTO DE TRANSPORTE.

Abril 20.

(N.o 25) IMPLANTACION ITINERARIOS INVIERNO EN EL RAMAL A SAN CLEMENTE

Desde el próximo Jueves 26 se pondrán en vigencia los itinerarios de Invierno del ramal de Talca a San Clemente.

El servicio quedará en la siguiente forma:

Tren N.o 44: Diario. Sale Talca 7.55; llega San Clemente, 8.40.

Tren N.o 46: Jueves. Sale Talca 11.00; llega San Clemente 11.44. Combina en Talca con el tren N.o 4, de Chillán Alameda.

Tren N.o 166: Diario. Sale Talca 16.20; llega San Clemente 17.12. Combina con el N.o 174, de Constitución y con el N.o 6 de Talcahuano a Alameda.

Tren N.o 45: Diario. Sale San Clemente 9.15; llega Talca 9.55. Combina con el N.o 4 hacia Alameda.

Tren N.o 47: Jueves. Sale San Clemente 10.06; llega Talca 12.50; Combina con el N.o 2 hacia Alameda y con el N.o 3 hacia Chillán.

Tren N.o 169; Diario. Sale San Clemente 17.40; llega Talca 18.28.

EL JEFE DEL DEPARTAMENTO DE TRANSPORTES.

Abril 20 de 1923.

(N.o 26) TRANSPORTES DE CARBON VEGETAL EN EL FERROCARRIL CENTRAL SUR

A partir del 20 del actual los carbones vegetales tendrán la siguiente clasificación:

Carbón de espino: 6.a categoría, por carro completo; y 5.a, por sobornal.

Carbones vegetales no especificados: 7.a categoría, por carro completo; y 5.a, por sobornal.

Para el avalúo de "carbones vegetales no especificados" el equipo de 20, 30 y 40 toneladas se computará por 16, 20 y 26 toneladas, respectivamente, o por el peso total de la expedición cuando sea sobrepasado este tonelaje reducido.

Transporte regular de minerales de Manganeso en el Ferrocarril Central Norte

A contar del 20 del actual y hasta el 31 de Diciembre del presente año, se otorgará una rebaja de 10% en el flete total de los transportes de minerales de Manganeso por carro completo que se hagan en el Ferrocarril Central Norte, siempre que el remitente garantice un transporte mínimo semanal de 200 toneladas y que mantenga este mínimo por un período de seis meses.

EL JEFE DEL DEPARTAMENTO DE TRANSPORTE.

Abril de 1923.

Se solicitan propuestas públicas por la obra de mano del refuerzo del puente Cachapoal.

Bases y antecedentes en la oficina del ingeniero del 2.o Distrito, de 3 a 4 P. M. (Estación Alameda).

Las propuestas se abrirán en la oficina del Administrador de la 2.a Zona, el día 25 de Abril, a las 4 P. M.

EL ADMINISTRADOR DE LA ZONA.

Ab.—25

Se solicitan propuestas a trateros por la obra de mano para la transformación de la tornamesa de la Estación de Rancagua.

Bases y antecedentes en la Oficina del Ingeniero del 2.o Distrito (Estación Alameda) de 3 a 4 P. M.

Las propuestas se abrirán en la Oficina del Administrador de la 2.a Zona, el 7 de Mayo, a las 4 P. M.

EL ADMINISTRADOR DE LA ZONA.

DOS PALABRAS

AL BELLO SEXO

Señoras y señoritas: No se desesperen ustedes por motivo de su salud; no se ocupen de los llamados "achaques de mujeres", pues en realidad existen menos de estos achaques de mujeres de lo que ustedes se imaginan. Cierto es que la mayoría de ustedes padecen, tarde o temprano, de dolores en la cintura y caderas, mal humor, desvelo, nerviosidad, cansancio; y muchas de ustedes, de mareos, desvanecimientos y dolores de cabeza. Otras tienen dificultad con la vejiga, viéndose obligadas a vaciarla a cada momento, con frecuencia durante la noche, interrumpiendo así su descanso. Todo esto es innegable, pero ¿qué hombre se atrevería a negar que él también padece de los síntomas que arriba indicamos? Y si los hombres sufren también de dichos síntomas, ¿vamos entonces a decir que ellos padecen "achaques de mujeres?" Esto sería ridículo. La verdad del caso es que la mayoría de los llamados "achaques de mujeres" son en realidad **enfermedades de los riñones** y curándose los riñones serían pocos o ninguno los "achaques" que quedarían. Los riñones están tan relacionados con todos los demás órganos del cuerpo, que cuando ellos están enfermos sufre todo el organismo. Señora o señorita, si es usted una víctima de los "achaques de mujeres", póngale atención a sus riñones y en poco tiempo será usted otra persona. Tome una medicina d reconocida eficacia, tome las Pastillas del Dr. Becker para los riñones y vejiga. Bastará que las tome usted por algunas semanas. Otras señoras las han tomado ya con resultados satisfactorios. Su precio es módico. Los boticarios las venden y recomiendan.

"Mientras más pronto las tome más ligero se curará".

T U R F

COMO UN HIPICO ACERTO UNA DOBLONA DE $ 10, QUE LE PRODUJO $ 1,307.30

"LA HIPICA"

SOCIEDAD ANONIMA
HUERFANOS 1059 — CASILLA 3773

QUEDAN POCAS ACCIONES

La mejor inversión que Ud. puede hacer en la actualidad es comprar acciones de "LA HIPICA".

Si Ud. no aprovecha hoy esta oportunidad magnífica que se le presenta para participar en esta Sociedad, habrá dejado de pasar una oportunidad única.

Dentro de poco tiempo lo lamentará
SIGMA Y ETON

MAÑANA harán su estreno en el Club Hípico los colores de "La Hípica".

Su defensa estará a cargo de Eton en la prueba de 2,000 metros, y de Sigma en una de 1,100 metros.

ACCIONES RESERVADAS

Se hace saber a las personas que han reservado acciones que podrán disponer de ellas hasta el Lunes próximo, a las 6 de la tarde.

Ese día se cerrará definitivamente la suscrición de acciones, porque las sobrantes hasta ese día ya están pedidas en su totalidad por un interesado de Valparaíso.

Horas de Oficina: de 9 1|2 a 12 y de 2 a 6 P. M.

EL DIRECTOR-GERENTE.

LOS TRABAJOS EFECTUADOS AYER EN LA MAÑANA EN EL CLUB HIPICO

(PISTA DE ARENA)

Reina Hortensia,
conducida por L. Bravo, trabajó 1,400 metros en 1.37.

Kadijack,
montada por Alf. Silva, pasó 700 metros en 45 3|5.

Alavy,
montado por N. Ramírez, largó 1.400 metros en 1.38.

Fanfarrona,
montada por un aprendiz, pasó 1,200 metros en 1.25.

Polín,
montado por M. Núñez, pasó 700 metros en 46 3|5; después de un descanso repitió la misma distancia acompañado por Indino, en 48, ganando Indino por dos cuerpos.

Bordeaux,
montado por L. Bravo, atropelló 800 metros en 55; después de un descanso repitió la misma distancia en 54 2|5.

Pérfido,
montado por un aprendiz, pasó una vuelta en 2.39.

Finale
montada por S. Juménez, y Kansas por J. Pinto, pasaron 1.000 metros en 1.5 3|5, ganando Finale por un cuerpo; después de un descanso repitió igual distancia Kansas en 1.10.

Partiquina,
montada por un aprendiz, pasó 800 metros en 54.

Tande,
montado por un aprendiz, pasó una vuelta; en los últimos 1.400 metros marcó 1.45.

Henry Clay,
montado por un aprendiz, movió 400 metros en 26 4|5.

Boggle,
montado por Alf. Silva, atropelló 700 metros en 48; después de un descano repitió igual distancia en 46 2|5.

Burguesa,
manejada por V. Jara, largó 700 metros en 46 3|5; después de un descanso repitió 400 metros en 28 1|5.

Wintergreen,
montado, por J. Urzúa, movió 400 metros en 26 3|5; después de un corto descanso repitió en 27 2|5.

Yumbel,
montado por un aprendiz, y Rodrigo por S. Villanueva, movieron 400 metros en 25 3|5, ganando Yumbel por un cuerpo; después de un descanso repitieron igual distancia en 27 3|5, ganando Rodrigo por tres cuerpos.

Jorquera,
montado por D. 2.o López, movió 700 metros en 46 1|5.

Fugitiva,
montada por P. 2.o Rebolledo, largó 1,200 metros en 1.20 3|5.

Pega Pega,
montada por L. Bravo, pasó 1,200 metros en 1.21.

Kodak,
montado por Alf. Silva, atropelló 700 metros en 45 3|5; después de un descanso repitió 1,000 metros en 1.7

Electron,
montado por Arm. Nieto, pasó 1,200 metros en 1.24.

Felpa,
montada por J. Morales, pasó a voluntad 700 metros en 51 3|5.

Slogan,
montado por L. A. Zamora, largó 1.400 metros en 1.35.

Ilatina,
montado por L. Bravo, atropelló 700 metros en 45 3|5.

Copayapú,
montado por V. Jara, pasó 1,000 metros en 1.6 2|5.

Camueso,
montado por G. Guerra, pasó 800 metros en 54 2|5.

Iveline,
manejada por M. Verdejo, largó a voluntad 700 metros en 50.

Yockoscka
montada por Arm. Nieto, pasó 1,000 metros en 1.8

Gorgorito,
montado por un aprendiz, atropelló 700 metros en 48.

Xilopie,
montada por V. Jara, y [illegible] por un aprendiz, pasaron 1,400 metros en 1.41, llegando iguales.

No se olvide

de comprar con tiempo sus Bonos para el próximo Sorteo de amortización que se efectuará el 25 DE ABRIL

"La Poderosa"
TEATINOS 333

Tablas machihembradas

10,000 tablas de raulí, para piso de 1x4 1|2 y de 1x3 1|2, se liquidan en Esperanza esquina Erasmo Escala, salvadas del incendio de la

BARRACA BIO BIO

GUIA PROFESIONAL

ABOGADOS

GABRIEL AMUNATEGUI — SALVADOR DE LA VEGA
Estudio: Morandé 235 int. 2-6. Casilla 3091. Teléfono 1963.

ERNESTO BARROS JARPA
Atiende sus asuntos profesionales el señor Agustín Barros Jarpa, en Morandé 235.

NAZARIO CHACON DEL CAMPO
Morandé 450 (bajos). Teléfonos 2008-2389. Casilla 3211.

ALBERTO DURAN B.
Huérfanos 1235. Of. 8. Casilla 2914.

NICANOR ELGUETA
Galería Alessandri 19-A. Telf. 580. Asuntos civiles, comerciales, mineros y criminales.

LADISLAO ERRAZURIZ LAZCANO — LUIS A. QUINTEROS T.
Amunátegui 301. Teléfono 633.

HECTOR ARNALDO GUERRA
Asuntos criminales. Nulidades matrimonio, divorcio. Teléfono 2635. Huérfanos 1223, of. 8.

GALVARINO GALLARDO NIETO
Ahumada 168, altos. Teléfono 2343.

OSVALDO HEVIA L.
Morandé N.o 244. Casilla 1831.

RAMON SEGUNDO JIMENEZ
Abogado. Galería Alessandri 17, piso segundo, 10-11. 4-6.

EVARISTO MOLINA HERRERA
Asuntos criminales, civiles, comerciales. Particiones, apelaciones, casaciones. Compañía 1053. Cas. 1175.

MANUEL MERINO E. — LUIS MERINO E.
Bandera 166. Tel. 2077. Casilla 2407. 10-11 y 4.30-6.

LORENZO MONTT — AMBROSIO MONTT WILMS
Compañía 1207. Teléfono 2307.

BERNARDINO LEIVA
Abogado. Bandera 552. Casilla 2063.

MANUEL OLIVA
Galería Alessandri 15-A. Teléfono N.o 3203. Juicios civiles y criminales.

ROBERTO DE PETRIS
Estudio y domicilio, Galería Alessandri 25, 2.o piso. Teléfono 156. Casilla N.o 4044.

ANTONIO PLANET O.
Especialmente cuestiones comerciales. Estudio: Bandera 166. Casilla N.o 4034. Tel. ing. 1137. 10-11 A. M., 4-6 P. M.

LUIS FIDEL YAÑEZ
Defensor de Ausentes y de Obras Pías. Moneda 1935.

HUMBERTO YAÑEZ VELASCO
Agustinas 673. Teléfono 1614.

INGENIEROS

ALFREDO LEA-PLAZA
Santiago. Huérfanos 2334. Of. Moneda 1168. Teléfono 137.

RAFAEL TORREBLANCA
Oficina Técnica. Galería Alessandri 30. Casilla 3952. Teléfono 1349.

MEDICOS

Dr. ITALO ALESSANDRINI
Cirugía y ginecología. Consultas: de 1 a 3. Merced 322. Teléfono 3555.

Dr. AMENABAR OSSA
Oculista. 14 años Europa. 3 años médico director Hospital de Ojos condado Stanford (Inglaterra). Merced 494, de 1.30 a 4. Teléfono 602.

Dr. ARNELLO
Cirugía, anestesia general, venéreas. García Reyes 7. De 12-3. Hospital San Vicente 4-6.

DOCTOR ANDWANDTER
Regresó de Europa. Especialista enfermedades señoras, de 2-4. Claras 105.

Dr. ALCAINO
Oídos, nariz, garganta, vías lacrimales. Dieciocho 257. Teléfono 257. 2-5

Dr. CARLOS D. AGUIRRE
Vías urinarias. Venéreas. Sífilis. Carmen 191. Consultas: 5-7.

Dr. ARTURO BARRAZA A.
Vías urinarias, sífilis. Puente 557. 3-6.

Dr. J. BRONFMAN
Regresó Europa. Cirugía, Ginecología, Venéreas. 2-5 Compañía 1463. Teléf. 3457 (Teléf. domicilio 3086).

Dr. BORQUEZ SILVA
Estudios Europa. Pulmón. Corazón. Estómago. Intestinos. Rayos X. 3-6. A. Prat 80. Teléfono 19. Matadero.

Dr BARRENECHEA
Oculista y especialista en oídos, nariz y garganta. Estado 91. Regresó.

Dr. BISQUERT
Vías urinarias, sífilis. Moneda 859. De 3-6. Casilla 2563. Teléfono 953.

Dr. JULIO BUSTOS
Médico de ciudad de Santiago. Medicina interna niños. Sífilis. Recoleta 707. De 2-4.

Dr. RIPO BUSTOS
Estudios Europa, medicina interna; preferentemente corazón y estómago. Cochrane 177.

Dr. BUSTOS
Ojos, nariz, garganta. 1-4. Teléfono 2204. Merced 815.

Dr. ROBERTO BALTRA G.
Medicina general. Vías urinarias 3 1|2 a 6. Ahumada 11. Teléfono 170, Parque.

Dr. BRAGA CASTILLO
Rayo X. Merced 136. Teléfono 1397. Consultas de 9-10 y 1-4.

Dr. OSCAR CIFUENTES S.
Regresó Europa. Medicina interna. Sífilis. 2-5. Moneda 1312.

Dr. ALDO CONTRUCCI
Estudio Europa. Medicina interna. Sífilis. Agustinas 1729. 2 1|2-4 1|2. Teléfono 2340.

LABORATORIO CLINICO
de los doctores O. Letelier G., W. Fernández B. y R. Herrera V., San Antonio 451. Casilla 2886. Teléfono 3692. Orina, sangre, jugo gástrico, leche, desgarros, etc. Cultivos. Autovacunas. Exámenes parasitológicos. Tumores.

Dr. CHARLIN
Profesor de enfermedades de la vista. Consultas: 3-6 P. M. Compañía 2115. Teléfono 2632.

Dr. RODOLFO CASTILLO S.
Oído, nariz, garganta. Consultas 2-5. Se trasladó a Delicias 1164.

Dr. EDUARDO CRUZ-COKE L.
Medicina interna. Merced 205. 5 a 6 1|2.

Dr. LEON CHONCHOL
Medicina general. Rayos X. Sífilis, piel, venéreas. Consultas: 2-5. San Antonio 440.

Dr. CROIZET
Profesor de la Facultad de Medicina. Consultas: 1-3. Dieciocho 191. Teléfono 687.

Dr. CIENFUEGOS
Regresó de Europa. Enfermedades de niños. Huérfanos 634. 1-3.
18-Agt

Dr. CASTAÑEDA IGLESIAS
Ex-médico residente Hospital Niños. Trasládose Compañía 1839. Teléfono 254. De 1 1|2 a 3 1|2.

Dr. LEONIDAS CORONA T.
Laboratorio Clínico. Delicias 868, frente a Estado 3-5. Teléfono 2483.

Dra JULIA CLAVERIA
Medicina general. Niños, tratamiento del asma. Consultas: 1-3 Castro 107.

Dr. E. DAVILA H.
Estudios Europa. Medicina interna. Laboratorio. De 5 a 7. Castro 31.

Dr. DIAZ VELASCO
Medicina interna. Niños, sífilis. 2 a 4. Vergara 474. Teléfono 236.

Dr. CARLOS DOREN N.
Enfermedades de señoras. Cirugía. Monjitas 536. Teléfono Inglés 2571. (Consultas: de 1 a 4).

DRA. JUANA DIAZ MUÑOZ
Especialista enfermedades señoras y niños. 4-6. Delicias 858. Teléfono 1715.

Dr. DODDS
Cirugía huesos, injertos óseos; cirugía cráneo-cerebral, de la médula y nervios. Estudios EE. UU., Europa. 21 de Mayo 578. 3-5

DR. RICARDO DONOSO
Enfermedades del corazón y pulmón. Regresó de Europa. 2 1|2 a 4 1|2. Agustinas 619.

Dr. DIMITSTEIN
Agustinas 1303, esquina Teatinos. Rayos X. Medicina general, especialmente: corazón, pulmón, estómago e hígado. 1-4. Teléfono 1846.

DR. RODRIGO DONOSO GAETE
Medicina interna. Consultas 2.30 a 4. Santo Domingo 1477. Teléfono 250.

IGNACIO DIAZ MUÑOZ S.
Medicina general. Vías urinarias. Hora: 2 1|2 a 4 1|2. Bandera 574. Teléfono 3424.

DR. GEORGE DAUBAS
Consulta 2-4 1|2. Amunátegui 38. Teléfono inglés 3379.

DR. GREGORIO DURAN
Enfermedades señoras, partos. Agustinas 823. Teléfono 2855. De 2-5.

DR. ESPINA
Rayos X. Medicina interna. Estudios Europa. Delicias 1228, esquina Gálvez. Teléfono 2102. De 1 1|2-4.

DR. FUENZALIDA CORREA
Cirugía, ginecología, partos. Merced 662. De 1-3.

DR. FUENZALIDA BRAVO
Profesor extraordinario. Enfermedades de niños. Merced 560. Teléfono 121. 2-4.

DR. FONTECILLA
Estudios en Europa, afecciones pulmonares y nerviosas. Rayos X. Delicias 1626.

DR. ENRIQUE GONZALEZ H.
Estudios Europa, especialmente estómago, intestinos, hígado, diabetes, obesidad, reumatismo. Ejército 644. De 1-3 1|2.

Dr. Carlos Garcés Baeza
Delicias 1278, Teléf. 3747
Laboratorio clínico. Rayos X. Medicina interna. De 1 a 5.

DR. GREENE
Estudios Europa. Cirugía y ginecología. San Martín 509, esquina Catedral. 2-4. Teléfono 2860.

DR. ARISTIDES GONZALEZ O.
Profesor extraordinario. Obstetricia, enfermedades señoras. 1-3. Casilla 1551. Teléfono 2789. Agustinas 629.

Doctor GIANELLI
Sífilis. Piel. Vías urinarias. 21 de Mayo 562. Consulta de 2 a 6.

DR. GARCIA COLLAO
Estudios Europa. Ojos, nariz, garganta y oídos. San Antonio 148. 4 a 6.

Dr. FELIX GROHNERT B.
ENFERMEDADES DE LA PIEL
Sífilis y venéreas
Luz Ultra-violeta.—Radioterapia
De 2 a 6. Castro 238

DR. CARLOS GOMEZ BALTRA
Médico cirujano. De 3 a 4. Bascuñán Guerrero 607.

GONORREA E IMPOTENCIA
Debilidad vital y gonorrea con sus afecciones, prostatitis, supuraciones por más crónicas que sean, curan en pocos días, garantidas. Sistema nuevo. Dr. Winkelmann. 2 a 5. Alameda 880. Regresó de Alemania.

A. ICAZA BARROS
Médico cirujano
Santo Domingo 789. Teléfono 2809.

DR. CARLOS A. ILLANES B.
Medicina interna y enfermedades de niños. De 2-5. Castro 176.

DR. ALEJANDRO INFANTE
Enfermedades niños. Médico Hospital de Niños San Luis. Consultas: 2-5. Delicias 252.

DR AGUSTIN INOSTROZA
Cirugía general especialmente de niños. Sífilis 4-6. Puente 583.

DR. ROBERTO JARAMILLO
Ejército 704. Teléfono 142. Parque.

DR. GUSTAVO JIRON L.
Cirugía y ginecología. Vergara 65. Teléfono 126. De 2 a 3.

DR. A. KORNER ANDWANTER
Estudios en Estados Unidos. Cirugía, ortopedia. Consulta: 2-4. Santo Domingo 622.

INSTITUTO RADIOLOGICO
Radioscopía, radiografía, radioterapia.

DR. ADOLFO KAPLAN
Estudios Estados Unidos y Europa. Compañía 1429.

Dr. H. LEA PLAZA
Estudios en Europa. Compañía 2105. De 2-5. Teléfono 3880.

DR LABRA LETELIER
Nariz, garganta y oídos. Consultas de 2-5. Compañía 1861.

DR TEODORO LEIBLE
Enfermedades nerviosas. Medicina interna. Rayos X. Lunes, Miércoles, Viernes 5-7. Martes, Jueves Sábado 2-4. Olivos 794. Regresó.

DR. LOIS
Trasladóse San Pablo 1230. Medicina, cirugía, inyecciones intravenosas. 1-4

DR. LAVAL
Medicina interna. Amunátegui 31. De 1-2 1|2. Domicilio: Cochrane 840.

DR. ARMANDO LEON I.
Cirujano
Compañía 1909. De 1-3. Teléfono 3846

DRA. CORA MAYERS
Estudios Europa. Enfermedades niños y ginecología. Ahumada 49. De 4-6. Teléfono 711.

DR. MORALES VILLABLANCA
Piel. Sífilis. Venéreas. De 3 a 6. Galería Alessandri 24.

DR JUAN MONTENEGRO M.
Enfermedades de niños. Compañía 1770. Teléfono 2120.

PROF. B. MUÑOZ PAL
Cirugía general. Dieciocho 250. De 6 a 7.

DR. ITALO MARTINI Z.
Ojos, oídos, nariz y garganta. Delicias 1164.

DR. MALERAN
Enfermedades mentales y nerviosas. 2 a 6. San Antonio 684.

DR. MUJICA
Profesor enfermedades vista. Ojos artificiales. Consultas: 10 a 12 y 1.30 a 3. Recoleta 868.

DR. MOUAT S.
Ginecología, partos, ex-jefe clínica ginecológica Dr. Korner. Brasil 25. De 1 a 4.

DR. MENENDEZ ESCOBAR
Medicina interna. Sífilis. Merced 773. De 3-5. Domicilio: Sazié 2097.

MANUEL MORENO
Medicina general. Particularmente pulmón, estómago, intestinos. Tratamiento especial tuberculosis pulmonar. Estudios Europa. San Francisco 155. 2.30 a 4.30.

DR MUJICA
Hospital Niños. Santo Domingo 820. Teléfono 2415. Consultas 1 a 4.

DR. GMO. MORALES BELTRAMI
Médico jefe policlínica "El Buen Samaritano". Catedral 2257. De 1-3.

DR. JUAN MARIN
Consultas: Amunátegui 25, de 4.30 a 6.30. Teléfono 3477. Domicilio: Monjitas 539. Teléfono 3328.

DRA. MAGDALENA NEIRA
Medicina general, señoras y niños. 2-4. Delicias 145.

DR. NUÑEZ ZAMORA
Martes, Jueves, Sábado 2-5. Matucana 239. Teléfono 291. Estación.

Dr. ORREGO PUELMA
Médico Hospital San Juan de Dios, de 1 1|2 a 3 1|2. Agustinas 1314. Teléfono 1217.

DR. LUIS OPAZO F.
Jefe Policlínica Niños. Prof. Sanidad. Compañía 3007. De 1-3.30.

DR. OHLERICH
Titulado Alemania, Chile. Medicina interna, enfermedades de niños. Teléfono 332. Catedral 1483.

Dr ALBERTO PANATT
Médico Jefe Policlínico Prof. García Guerrero. Medicina general. Rayos X. 1.30 a 4. Teléfono 1211. Huérfanos 1819.

DR. GUILLERMO PUELMA
Vicuña Mackenna 171. Teléfono 121. De 1 a 2.

DR. MARCIAL PARADA
Oídos, nariz, garganta. De 3 a 5. Santo Domingo 831. Teléfono 1859.

DR. PATINO MAC-IVER
Medicina interna. Niños. Sífilis. Libertad 448. De 2 a 5.

DR. DAVID PULIDO I.
Enfermedades niños. Santo Domingo 1790. Teléfono 2152. De 1 a 4.

DR. RICARDO PERALTA G.
Cirugía general, especialmente de niños. Compañía 1605.

DR. PANTOJA
Corazón, pulmón, estómago, sífilis. 2-4, 7-8. Tel. 574. Santo Domingo 1036.

DR. A. CUSTODIO POBLETE
Medicina interna. Delicias 363. Estudio doctor Corona. 10.30-11.30 y 2-4.

DR. RAFAEL PEÑARANDA B.
Especialidad corazón, estómago, hígado, riñón, sífilis, venéreas. Llamados nocturnos. 2-4. Catedral 1868.

DR. EMILIO PETIT
Cirugía general, vías urinarias. Consultas: Dieciocho 126.

DR. OSCAR PERALTA C.
Medicina general. Enfermedades señoras. Rayos X. Laboratorio. Delicias 1310. Teléfono 3121. De 1 a 2.30. Residencia: Prat 615. Teléfono 184.

DR. JULIO PAREDES F.
Especialmente enfermedades señoras. Ginecología y cirugía abdominal. 2 a 4. Amunátegui 35.

DR. QUEZADA
Enfermedades nerviosas y mentales. [illegible] Consultas de 2 a 5.

[illegible]

[illegible]

[illegible]

[illegible]

INSTITUTO SANITAS
[illegible]
Laboratorio, Autovacunas, Rayos X, Radioterapia profunda. Luz ultra-violeta. Aplicaciones eléctricas, inhalatorio de Radium. Baños de ácido carbónico. Diatermia, Ortopedia.

PROFESOR DR. SOTO PARADA
Laboratorio Clínico. Moneda 1035. De 3 a 6.

DR. SCROGGIE
Especialidad enfermedades de niños. Jefe de Clínica de Niños. Universidad de Chile. Consultas, de 2.30 a 5 P. M. Matucana 303.

DR. SUAREZ ALVAREZ
Oculista. Jefe Clínica Oftalmología. 1-3. Santo Domingo 1344.

GABINETE DE MECANOTERAPIA.
Instituto Superior de Educación Física. Morandé 150. El Gabinete estará a cargo del doctor
H. SIEVERS.
Consultas: Martes, Jueves y Sábado, de 4 a 5.

DR. STUARDO
Estudios Europa. Enfermedades niños, 1 a 4. Moneda 1326. Tel. 2245.

Dr. MARCOS A. SEPULVEDA
Laboratorio. Bandera 736. Teléfono 283. Exámenes completos sangre, orina, esputos, etc. Cultivos, autovacunas. Abierto a toda hora.

DR SANTANDER
Estudios Europa. Corazón, riñón, sífilis, especialmente estómago, intestinos. Rayo X. Laboratorio. Alameda 2079. De 2 a 5.

DRA. DELFINA SANCHEZ S.
Señoras y niños. García Reyes 441. Consultas: 1 1|2 a 3.

DOCTOR CRISTOBAL SAENZ.
Agustinas 1889. Teléfono 3098.

DR. STOLTING
Oculista. Médico recibido Alemania y Chile. Compañía 1392. De 3 a 5.

DR. HELLMUTH SIEVERS W.
Médico-Cirujano. Domicilio: Molina 632. San Antonio 275. 2 a 3.30.

DR. TORRES TORRES
Jefe Clínica Prof. Korner. Enfermedades señoras. Catedral 1249. De 2 a 5.

DR. C. TAPIA FERNANDEZ
Maestranza 1100. Consultas de 2 a 3.30.

DR. VEGA MACHER
Exclusivamente pulmón. Nataniel 109. 2-3.30. Lunes. Miércoles y Viernes.

DR. RAUL VENTURA JUNCA
Médico Hospital Salvador. Medicina interna y sangre, 4 1|2 a 6. Monjitas 559. Teléfono 3828.

DR. JAIME VIDAL
Ex-Director Sanatorio San José, enfermos pulmón. Puente 557, de 3 a 6.

DR. G. F. VIDAL S.
Consultas 4 a 6. Delicias 2646. Teléfono 245. Estación.

PROFESOR VARGAS SALCEDO
Cirujano. Martes, Jueves y Sábado. 2 a 5. Teatinos 354. Teléfono 1060.

DR. VICUÑA HERBOSO
Jefe Clínica del Servicio. Prof. García Guerrero. Medicina interna. Hospital de San Vicente. Especialmente enfermedades corazón. Martes, Jueves, Sábado, de 2.30 a 4.30. Almirante Barroso 270. Teléfono 1053.

DR. YAÑEZ G.
Regresó de Europa. Piel, sífilis, venéreas. Delicias 865.

DR. WAUGH ALDUNATE
606-914. Estudios en Europa. Medicina interna. Venéreas. Sífilis. Reacción Wassermann 2-4 30. Compañía 1853.

Dr. MAURICIO WEINSTEIN
Piel, sífilis y venéreas. Radioterapia y Luz ultra-violeta. Especializado en Europa. Agustinas 1357. De 2 a 5.

DR WIBEN
Oídos, nariz, garganta. Compañía 1606. De 2 a 3.

DENTISTAS

VIRGILIO ACUÑA M.
Cirujano-Dentista. Ayudante Clínica Operatoria Escuela Dental. Trasladóse Catedral 2610.

DR. RUBEN BUSTOS
Graduado en Philadelphia Dental College. Larga experiencia profesional. Catedral 1288.

DR CLODOMIRO CONTRERAS
San Antonio 451. Teléfono 3692. Horas: 9-11 y 2-6.

DR CERDA LOPEZ
Dentista. Santo Domingo 849. Especialmente coronas, puentes, porcelanas. Hora fija.

FORTUNATO ENCINA
Especialmente puentes, placas, coronas, extracciones. Estado 368.

DOCTOR GALLARDO GONZALEZ
Cirujano-Dentista. Estudios Philadelphia. Consultas diurnas y nocturnas. Echaurren 26. Regresó.

NICOLAS RODRIGUEZ P.
Ayudante Clínica Operatoria. Escuela Dental. Recoleta 363.

PEDRO MENDEZ
Estudios Estados Unidos. Europa. Precios antiguos. Regresó. Huérfanos 732.

CLINICA DENTAL
Doctor Valenzuela Basterrica
Unica clínica atendida por médico doctor Alberto Rahausen. Cirugía general. De 2 a 4. Cuatro dentistas especialistas, de 9 a 7. Riquelme 47. Teléfono 1642.

DOCTOR ROGAT
ESPECIALISTA PIORREA-ALVEOLAR
ENCIAS SUPURANTES
DIENTES MOVIBLES
BOLSA COMERCIO
OF. 212. 213.

JORGE ESPINOSA BENCOMET
Dentista. Santa Rosa 817. Regresó.

RAFAEL URQUIETA S.
Dentista. San Antonio 41. Casilla 1494.

MUÑOZ LOBOS HNOS.
Extracciones sin dolor, somnoformo, puentes, placas. Tratamientos rápidos. San Diego 307-448.

Dr. ENRIQUE LEZAETA A.
Se trasladó a Huérfanos 1881.

VETERINARIOS

SCHMIDT HERMAN
Enfermedades animales en general. Llamados domicilio. San Antonio 357. Teléfono 3649.

ARQUITECTOS

EDUARDO TASSO
Construcciones, transformaciones y reparaciones. Honorarios: 10 por ciento. Planos y Presupuestos. Morandé 440.

MATRONAS

PENSIONADO PARTICULAR
Mercedes Rojas, matrona. San Diego 930. Recibo enfermas, curaciones internas. Consultas toda hora.

CLINICA GINECOLOGICA
Mercedes Darrigrandi. Partos, curaciones, inyecciones. Tratado doctores especialistas. Cumming 187.

CELIA CASTILLO
Matrona ginecologista
Recibo pensionistas, llamado fuera Santiago. Consultas gratis. Molina 116.

MATRONA BRAVO
Huérfanos 2460, entre García Reyes y Bulnes. Gran pensionado particular. Partos, atendidos especialmente por su propietaria o médicos a elección de las enfermas. Enfermedades de señoras atendidas por médicos especialistas. Pensionistas. Inyecciones, atiendo a domicilio.

LUCRECIA ARCE DE M.
Matrona y enfermera. Recibo enfermas de parto. Ibáñez 524.

Mme. E. FRAGNAUD
Matrona francesa, trasladóse Avenida Matta 72.

CLINICA PRIVADA DE OBSTETRICIA
Señora Reyes, matrona ginecologista. Establecimiento moderno. Atendido por dos cirujanos especialistas. Recibo enfermas todas partes del país. Partos. Precios moderados. Consultas gratis. Matucana 636.

ANA G. [illegible]
Partos. Recibe pensionistas. Cochrane 935.

"MATERNIDAD PARTICULAR"
Atendido por matronas y doctores titulados. Partos desde $ 50. Curaciones internas, inyecciones. Recibo pensionistas medicinales. Consultas gratis. San Diego [illegible].

CARMELA TORO G.
Partos. Asistencia toda hora. Recibo enfermas. Matucana 610.

PENSIONADO "DRA. VICTORINA"
Recibe enfermas provincias. Partos $ 50. Asistencia completa. San Diego 57. Turno permanente.

DEPORTES

BASKET-BALL

LA ULTIMA ASAMBLEA DE LA LIGA DE BASKET BALL Y VOLLEY BALL

SE ELIJE DIRECTORIO DEFINITIVO

En una importante asamblea se reunió anteanoche esta Liga, presidida por el señor J. Alfredo Díaz, con asistencia de los señores Greenlee, Ernesto Celis, Humberto Collarte, D. Aguirre, E. López, Frutos Rojas, Enrique Botinelli, Alejandro Varas, Enzo Fanelli y del secretario señor Luis Pezoa G., en representación de las siguientes instituciones:

Asociación Cristiana de Jóvenes, Instituto Inglés, Correo Central, Club C., Internacional, A. Downey, Gath y Chaves, Police Star, B. Botinelli, Exploradores Los Andes, Audax Italiano y Los Pirineos, respectivamente.

El principal objeto de la reunión era elegir directorio definitivo, quedando en la siguiente forma y por unanimidad:

Presidente, señor Enrique Botinelli.

Vice-presidente, señor Erasmo López.

Secretario, señor Luis Pezoa G.

Pro-secretario, señor Humberto Collarte.

Tesorero, señor Frutos Rojas.

Pro-tesorero, señor Ernesto Celis.

Directores, señores Greenlee y Leotardo Matus.

Se dió un voto especial de aplauso al señor J. Alfredo Díaz por la importante cooperación que le ha prestado a todos los clubes de basket.

Comisión de reglamento.— Se acuerda el nombramiento de una comisión compuesta de los señores Botinelli, López Pezoa, Collarte y Díaz, con el objeto de elaborar los reglamentos internos de la Liga.

Competencias.— Se hizo presente a los clubs afiliados que se apresuren a inscribirse en las competencias ya organizadas y que se encuentran abiertas las inscripciones en Cienfuegos 67 (Casa Botinelli) a toda hora el Sábado 28 del actual.

Cuota: para equipos de primera serie, $ 10; segunda serie, $ 5.

Próxima reunión.— Quedó fijada para el Lunes 30, a las 9 P. M., en esta reunión se procederá al sorteo de los clubs inscr

MOTOCICLISMO

PRO-ESTADIO POLICIAL

LA INTERESANTE REUNION DEL DOMINGO 29

El motociclismo, deporte que había sufrido un largo estagnamiento, volverá en breve a ocupar el alto sitial que tuviera hasta hace poco entre nuestros deportes.

La Prefectura de Policía, conociendo el interés que este deporte despierta en los deportistas y en el público en general, ha organizado un gran torneo a beneficio de los fondos pro construcción Stadium Policial.

A este torneo le servirá de número de fondo un desafío entre el campeón motociclista Arturo Friedemann y Carlos Orrego, as de los automovilistas chilenos.

El programa que ha preparado la superioridad policial, es el siguiente:

Primera carrera. — 10 kilómetros para motocicletas hasta de 100 cm3.

Segunda carrera.— 15 kilómetros para motocicletas hasta de 550 cm3., con caja de cambio.

Tercera carrera.— 20 kilómetros para motocicletas con sidecars. Reservada para oficiales del Ejército. Carabineros y policía.

Cuarta carrera.— 20 kilómetros para motocicletas con sidecars. Para civiles.

Quinta carrera.— 50 kilómetros fuerza libre, todo competidor.

Sexta carrera.— 50 kilómetros. Match entre los campeones de Chile, Arturo Friedemann en motocicleta y Carlos Orrego en automóvil.

Las inscripciones son gratuitas y se reciben en la Prefectura de Policía, Casa Friedemann, Moneda 1019 y Casa Hamel, Delicias 1932.

La Prefectura ha solicitado la cooperación para este torneo a la Asociación de Automovilistas de Santiago, Moto Club de Chile y Club Motociclista Naci

FOOT-BALL

LA VELADA DE HOY EN HONOR DEL DIRECTORIO DE LA LIGA NACIONAL

LA ORGANIZA EL VIAJANTE F. C. Y SE REALIZARA A LAS 8 P. M. EN LOS SALONES DE LA SOCIEDAD DE COMERCIANTES, MERCADO CENTRAL

Hoy se llevará a efecto, a las P. M., en el salón de la Sociedad de Comerciantes del Mercado Central, Av. de la Paz N.o 8, la velada y baile que el Viajante F. C., ofrece en honor de directorio de la prestigiosa Liga Nacional de Football.

El cuadro artístico Vital Aza, dirigido por el popular actor Lucho Barra, y socios de el Viajante, tendrán a su cargo el programa de esta velada.

El baile promete estar muy lucido bajo la dirección del señor Julio Godoy.

La comisión organizadora nos encarga invitar de un modo especial a los dirigentes de los clubes congéneres y los que militan en la corporación festejada.

Asociación de Foot-ball de Santiago

Por causas imprevistas, quedan postergadas las siguientes partidas que debían jugarse mañana Domingo:

Britania II v. Magallanes II; Britania III v. Magallanes III.

Los directores de turno han sido designados como sigue: Cancha N.o 1, en la mañana: los señores Miguel Schmidt y Fidel Fortunatti, y en la tarde, los señores Amador Olivos y Rafael Vergara.

Cancha del Santiago, señor Raúl García.

Badminton F. C.

Hoy, a las 3 P. M., practicarán los socios que componen los primeros cuadros, para seleccionar el equipo que jugará con el Rangers de Talca.

Los cuadros son los siguientes:

Blancos: Radnich; Páez, Drago; Fletcher, Aguayo Tapia; Garay, Sepúlveda, Domke, Silva, Barrios.

Azules: Didier; Urrutia, Márquez; Campos, Aspillaga, Bórquez; J. Tapia, Araya, Vicencio, Mundy, J. Silva.

LOS PROXIMOS JUEGOS OLIMPICOS MUNDIALES

SE EFECTUARA EN PARIS EN LOS MESES DE MAYO A JULIO DEL AÑO PROXIMO

El programa completo de los Juegos. — Recordando las distintas Olimpiadas

Todos los círculos deportivos suramericanos tienen conocimiento de la realización de los próximos Juegos Olímpicos Mundiales a celebrarse en París en el ao próximo, durante los meses de Mayo a Julio, pues han sido invitados a participar en este importante torneo mundial, por el Delegado en jira especial,, y que últimamente visitó nuestro país, conde Henry de Baillet Latour.

Algunos países, como la Argentina y Brasil, han comenzado ya a prepararse y entrenan cuidadosamente a los elementos que defenderán sus colores respectivos.

Por considerar de interés para nuestros deportistas ,damos a continuación el programa completo de esta reunión:

Fecha	Deporte
Mayo 15 a Junio 9.—	Foot-Ball Asociación.
Junio 21 a Junio 29.—	Tiro al Blanco.
Junio 28 a Julio 8.—	Esgrima.
Junio 29 a Julio 4.—	Polo.
Julio 5 al 13.—	Deportes de pista.
Julio 1.o al 20.—	Lawn-Tennis.
Julio 12 al 17.—	Pentathlon.
Julio 15 al 19.—	Box
Julio 23 al 27.—	Ciclismo.

El restablecimiento de los Juegos Olímpicos sobre las bases y condiciones conforme a las necesidades de la vida moderna, fué proclamado en el Palacio de la Sorbona, París, el 23 de Junio de 1894 y el aniversario de este gran acontecimiento fué celebrado en el mismo lugar el 17 de Junio de 1914, en presencia del Presidente de la República Francesa, asistiendo Embajadores y Ministros de diferentes Estados.

En el intervalo se han celebrado las Olimpiadas siguientes:

1.a Olimpiada:	Atenas	1896.
2.a "	París	1900
3.a "	San Luis	1904
4.a "	Londres	1908
5.a "	Stockolmo	1912

La 6.a Olimpiada en 1916, estaba fijada en Berlín y no se celebró por motivo de la guerra. La 7.a Olimpiada está fijada para el año 1924 en París.

Los principios siguientes regulan la celebración de las Olimpiadas:

1. Los Juegos Olímpicos reunen a los aficionados de todas las naciones, bajo un pie de igualdad hasta donde sea posible conseguirse;

2. Ellos se celebran cada cuatro años. Puede suceder que no se celebre una Olimpiada; pero ni el orden, ni los intervalos podrán ser cambiados;

3. El Comité Olímpico Internacional está autorizado para señalar en tiempo oportuno, el lugar de cada Olimpiada;

4. De una manera general no deben estar calificados para participar en los Juegos sino los nacionales o debidamente naturalizado, a condición de ser también aficionados reconocidos por los Comites Olímpicos de sus respectivos países y de una honorabilidad incontestable.

La organización Olímpica comprende:

1. Un Comité Internacional Olímpico, creado en 1894 y está compuesto de un miembro por país representado. En la época de las fiestas del año mil novecientos catorce el Comité reunió 33 miembros, pertenecientes a 33 diferentes países. El Presidente del Comité se elige por diez años. El barón Pierre de Coubertin, renovador de los Juegos Olímpicos, es el Presidente por tercera vez.

2. Los Comitées Olímpicos nacionales, a razón de uno por cada país, colaboran con el Comité Internacional por conducto de los miembros de este Comité para los países en cuestión

Delegado en Chile del Comité Olímpico fué designado el señor Jorge Matte Gormaz, en el Congreso celebrado recientemente en Roma.

Una Olimpiada comprende obligatoriamente los siguientes Juegos y deportes:

Deportes Atléticos: carreras, saltos y lanzamientos.

Deportes Gimnásticos: gimnasia colectiva e individual de aparatos.

Deportes de Combate: box, esgrima y luchas.

Deportes Ecuestres: salto de obstáculo y volteo.

Pentathlons: antiguo y moderno.

Hay además cinco concursos: para las obras inéditas de arquitectura, literatura, música, pintura y escultura que sean directamente inspirados en la idea deportiva. Los premios consisten en medallas y objetos de arte.

En el intervalo de las Olimpiadas el Comité Internacional ha organizado los Congresos siguientes:

Havre, 1897, Higiene y Pedagogía deportivas.

Bruselas, 1905, Técnica de los Deportes.

París, 1906, Artes Letras y Deportes.

Lausanne, 1913, Psicología deportiva.

París, 1914, reunión de los Delegados de los Comitées Nacionales para la Unificación de los Reglamentos deportivos.

La reunión de mañana en la cancha Independencia

Muy concurrida promete estar mañana, la cancha Independencia N.o 1, con motivo de hacer su reentrée los Clubs: Britania, Magallanes, Arco Iris, y Cinco de Abril, los cuales jugarán sus primeros partidos en competencia por la Copa República.

Sabido es como se preparan la primera batalla ya, que de su resultdo depende en gran parte el éxito total de la temporada. Pues bien, este año, los diversos contendores han hecho una selección esmerada de sus respectivos componentes de tal manera que no se divisan esos puntos débiles que tanto daño suelen hacer en equipos de cierta importancia.

Todo esto pues, unido al numeroso público que atraen siempre estas Instituciones, harán mañana Domingo de la cancha Independencia, el sitio predilecto de nuestros entusiastas aficionados.

El primer encuentro se iniciará, a las 2.30 P. M., y el segundo, a las 4.15 P. M.

LIGA INFANTIL DE FOOT-BALL.—Se ruega a los delegados de los Clubs Banco Alemán, Caupolicán, y Nottinghan, pasen hoy a retirar las entradas en "La Nación", de 5 a 6 P. M.

Las partidas Capitán Scott 1.o y 2.o con Escuela de Artes 1.o por la escalerilla, hoy Sábado y mañana Domingo, a lo sseñores Rivera, Bunnot, Fritis, Contreras, Sotomayor, Morales, Araus y Fuenzalida.

Audax Italiano I y II v. Santiago I y II

Mañana, jugarán los dos primeros equipos de estos Clubs en la cancha del Santiago, Independencia 1257, empezando por los segundos, a las 3.30 P. M.

En esta oportunidad, se clasificarán en definitiva los equipos de estos Clubs.

y 2.o, fijadas para mañana Domingo, fueron suspendidas por el Directorio, a petición del Capitán Scott F. C.

Se jugarán el Jueves 31 de Mayo próximo.

LAWN-TENNIS

CLUB DE SPORTS CHILE. — En vista del torneo inter-clubs en que tomará parte próximamente esta institución, se cita a jugar

DAUBE y CIA.
Santiago - Valparaíso - Concepción

ATLETISMO

LA LIGA PEDESTRE DE SANTIAGO VERIFICARA EL 20 Y 21 DE MAYO UN GRAN TORNEO EN EL PARQUE COUSIÑO.—La carrera de Marathón a San Bernardo.—Los dirigentes de la Liga Pedestre de Santiago vienen desde hace días preparando un gran programa deportivo de carreras pedestres, el que se verificará los días 20 y 21 de Mayo próximo, públicamente en el Parque Cousiño, en celebración del 44.o aniversario del combate naval de Iquique.

Será éste el primer torneo que realizará la Liga Pedestre de Santiago en el presente año y comprenderá las siguientes pruebas:

Carrera de 100 metros, todo competidor.

Carrera de 200 metros, para señoritas mayores de 16 años, toda competidora.

Carrera de 1,600 metros, para novicios y aficionados que no hayan obtenido premios en competencias anteriores.

Carrera de 1,600 metros, para niños que no sean mayores de 16 años.

Carrera de 10,000 metros para todo competidor.

Este programa se verificará el día 20, y el 21 se realizará el siguiente:

Carrera de 800 metros, para todo competidor.

Carrera de 1,600 metros (campeonato), para señoritas mayores de 16 años.

Carrera de 5,000 metros para corredores que no hayan ganado 1.o, 2.o y 3.er premios, sin handicap en 5,000 metros o más en 1922 y 1923.

Carrera de 10,000 metros, "Cross Country" para todo competidor.

Las inscripciones para todas estas pruebas quedan abiertas desde hoy y son libres para los aficionados que deseen participar, y se reciben en Lord Cochrane 699.

—La carrera de Marathón a San Bernardo se correrá el 4 de Junio.

GIMNASIA

EL TORNEO DEL CLUB GIMNASTICO ALEMAN

SE VERIFICARA DURANTE EL DIA DE HOY Y DE MAÑANA, EN EL ESTADIO DEL DEUTSCHER SPORT VEREIN, EN LOS LEONES

El Club Gimnástico Alemán de Santiago llevará a cabo esta tarde y mañana Domingo un torneo atlético interno en la cancha del Deutscher Sport Verein en Los Leones.

El público podrá imponerse por estas pruebas de la utilidad de los ejercicios gimnásticos para mantener la flexibilidad del cuerpo y desarrollar la musculatura. Los concursantes trabajarán en la barra, las diagonales y el caballo. Además, habrá pruebas atléticas como carreras, saltos, lanzamiento del disco, martillo y bala y grupos de "Frei-Uebungen".

Hay gran expectación por ver el trabajo de los campeones del Club Alemán, señores Kausel, Gevert, Riedel, R. Muller, Fonk, Reccius, que se presentan después de un largo entrenamiento. También adquirirá gran interés la Lucha Triple de los miembros del club que tengan más de 30 años y figurará ahí el campeón suramericano, Julio Kilian.

El jurado está compuesto como sigue:

Arbitro general, señor Ricardo Muller; juez de partida, señor Carlos Strutz; jueces de llegada, señores Ithel Stewart, Jorge Lorca y Carlos Fanta; jueces de salto, señores Alberto Warnken, Gustavo Czaya y Carlos Fonk; cronometradores, señores Alfredo Betteley, R. Muller, Santiago Pérez; jueces del lanzamiento, señores Bucchholz, Koster y Fuchs; jueces de cancha, señores G. Fuchs, Juan Jahn, H. Zeizer.

El programa general es el siguiente:

Sábado, a las 2 P. M. Ejercicios en la barra, las diagonales y el caballo.

Domingo, 9-11 A. M: Juegos de Faust Ball; 4 grupos.

Domingo, 2-3 P. M: Frei-Uebungen; carrera al estilo.

Domingo, 3-4 P. M: Pruebas atléticas.

Domingo: 4-5 P. M: Ejercicios individuales; postas.

A las 9 P. M: Repartición de premios en la Sala de Gimnasia, calle San Martín 841.

CICLISMO

EL GRAN TORNEO DE MAÑANA EN EL VELODROMO DEL PARQUE COUSIÑO

EMPEZARA A LAS 2 P. M.

Mañana, a las 2 P. M., se dará principio a la reunión ciclista que, con todo entusiasmo ha venido preparando la Unión Ciclista de Chile en el Velódromo del Parque Cousiño.

La prueba inicial de dicha reunión será la de 2,000 metros, para corredores de tercera categoría, en donde competirán aquellos que aún no han obtenido la cantidad de puntos reglamentarios para ascender a la categoría inmediatamente superior y aquellos que participan por primera vez en torneos oficiales. Para esta clase de corredores se han programado dos pruebas, la que hemos citado anteriormente y la sexta.

Igualmente, los corredores de primera y segunda categoría pueden participar en dos diferentes pruebas, lo mismo que los campeones que intervendrán en una Milanesa muy interesante y sobre una distancia de 10,000 metros, con llegadas cada 2,000 metros, adjudicándose la prueba el corredor que haya obtenido mayor número de puntos. Estos se computarán según el orden de las llegadas, a saber: 3 al primero, 2 al segundo y 1 al tercero, razón por la cual se estima que el tiempo será enormemente mejor que el empleado otras veces.

Además del interés que reunen las pruebas anteriormente nombradas, el programa cuenta con una carrera para infantiles que, sin duda, alguna, llamará la atención, pues se han inscrito en ella diez competidores, siendo la mayoría conocidos corredores de las competencias escolares.

En resumen, dadas las condiciones como se ha organizado la reunión de mañana, no es difícil pronosticar un éxito halagador para la institución organizadora.

—La carrera a Los Andes fué anulada a pedido del Consejero de Prietro Dorando.

CITACIONES

Sportivo Ecuador F. C.—Junta general para hoy, en el local ra de costumbre.

Loma Blanca F. C.—Junta general para mañana, a las 2.30 P. M., en Victoria 713.

Almirante Simpson F. C.—Junta general para hoy, a las 8.30 P. M., en Castro 466, casita 29.

Small Star F. C.—Junta general para mañana, a la 1.30 P. M., en el local de costumbre.

Unión Matías Ovalle F. C.—Junta general para hoy, a las 2 P. M., en la secretaría.

DISCOS NUEVOS

Fabricación alemana recién llegados

Grandes y sensacionales novedades en Bailes Modernos, como Tangos, Shimmys, cantados y con orquesta.

La casa abre los días Sábados toda la tarde, hasta las 7 P. M.

Visite el Salón Odeón y pase un rato agradable y ameno.

AUGUSTO O. BÖHME

HUERFANOS 710, AL LLEGAR A CLARAS

¡¡Le Conviene!!

Con poco dinero obtendrá un elegante SOMBRERO enteramente a su gusto, visitando esta antigua y acreditada Casa

SOMBRERERIA "LA VICTORIA" A. Caffi PUENTE 689

De la Fábrica directamente a nuestros consumidores. Depósitos de los renombrados Sombreros de fieltro y paño marcas:

"CANADIAN" - "ANGORA" - "FLETA" - ETC., ETC.

Como primicia obsequiamos un precioso calañés de FELPA al precio realmente asombroso de

$ 40.00, Marca "ANGORA"

ES FACIL CONVENCERSE DE NUESTRO ACIERTO PARA CREER.

Rebaja especial de un 8% a obreros, estudiantes, etc., etc., siempre que presenten carnets o certificados de identidad para acogerse a esta oferta.

Equipos para Oficinas

— Y —

CAJAS DE FONDOS "CENTO"

R. de la Torre & Co.

32-BANDERA-32

23 A

"Especifico Boliviano Benguria"

Unico reconstituyente del cabello que devuelve a las Canas en corto tiempo el color natural; ataca la Caspa, evita la caída; cura la Calvicie, haciendo salir nuevo y abundante pelo al poco tiempo de usarlo.

Es una preparación vegetal limpia e inofensiva; y como regenerador del cabello es insuperable.

Ventas únicamente en MONEDA N.o 875, (altos)

Dr. RAFAEL BENGURIA E. — CASILLA 2426 — SANTIAGO

Atiendo pedidos de provincias

A TODOS LOS QUE PADECEN

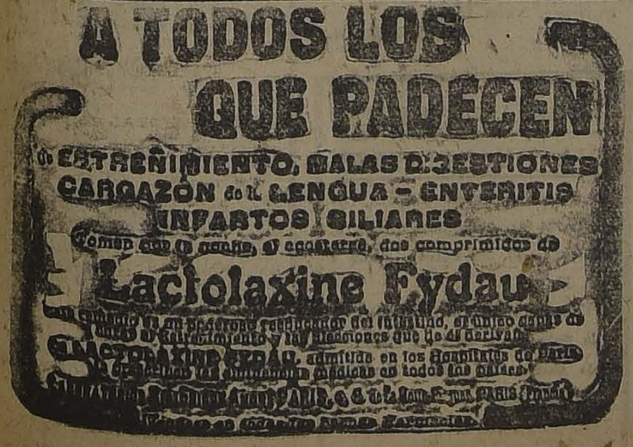

20 MUEBLISTAS

COMPETENTES NECESITO

FABRICA DE MUEBLES

SERRANO Esq. CONDOR

A-21

LECHE

Véndese la producción de seis meses. Hijuela Oriente, fundo Paico, Chiligue. A-21

Aprovechen!

Con grandes facilidades de pago, entregamos elegantes ternos y abrigos sobre medida.

La Jeune France

DELICIAS 2722, PORTAL EDWARDS

Marzo 1.o

Se Necesita

Un buen tornero y un buen mecánico.

Mandar datos y copias de referencias a

C. G.

CASILLA 81-D

N.O.

LAVOL

La picazón y el dolor desaparecen al instante.

LAVOL es el mismo gran remedio para las enfermedades de la piel, que los más renombrados doctores están usando ahora con éxito asombroso.

Las terribles llagas, escamosidades y desagradables erupciones desaparecen en una semana.

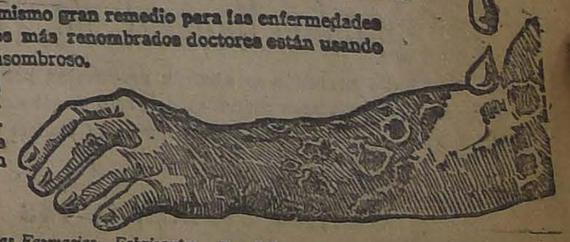

Se vende en todas las Farmacias. Fabricantes, D. D. D. Co., Chicago, U. S. A. Agente

Pablo A. Bauer & Co.

Calle Blanco 1171 VALPARAISO

VIDA OBRERA

EL GRAN FESTIVAL ARTISTICO DE ESTA NOCHE EN CELEBRACION DEL ANIVERSARIO DE LA ASOCIACION DE CUADROS

PUBLICACIONES DE LA FEDERACION OBRERA DE CHILE

SECCION EMPLEADOS DE COMERCIO DEL C. DE I. P.—(Agustinas 632).—El Jueves celebró sesión esta colectividad obrera, y entre otros asuntos, acordó:

Aceptar la cuenta de la Comisión que fué a la Gerencia de la Casa Francesa a reclamar de los sueldos no pagados legítimamente a un miembro de esta sección;

Comisionar a Salinas y a Rodríguez, para que se encarguen de reunir los muebles que pertenecen a la Sección, haciendo su respectivo inventario la misma comisión;

Dirigir notas al Directorio de la Federación de Estudiantes, a la Junta Ejecutiva Federal y a la J. Provincial, reclamándoles a estas entidades los bienes de la sección que tienen en su poder;

Gestionar el arriendo de un local para el Consejo, nombrándose con este objeto una comisión;

Citar para el próximo Jueves, a las 9 P. M., en Agustinas 632, para tratar de la siguiente tabla:

Balance, elección de nueva Junta Administrativa, ingreso de la Sección Suplementeros, y otros a que haya lugar.

CONSEJO INDUSTRIAL DE CONSTRUCCION. — Este Consejo pone en conocimiento de todas las secciones que hoy Sábado se efectuará la velada a beneficio del cuadro artístico "Avanceros".

La velada se efectuará en el local, San Francisco 608.

SECCION OBREROS EN MADERA.—Esta sección pone en conocimiento de los federados de ésta que mañana se efectuará la asamblea amplia para tratar asuntos importantes, entre ellos, la elección de la nueva Mesa Directiva para el próximo año.

Es conveniente que los compañeros asistan este día en el mayor número posible.

Local: San Francisco 608, el Domingo 22.

LA VELADA DE MAÑANA EN LA UNION DE LOS TIPOGRAFOS, EN HONOR DE LA SOCIEDAD FERMIN VIVACETA

El Centro Policial "Manuel Concha" elige su nueva Mesa Directiva

ACUERDOS SOCIALES

CENTRO SOCIAL MANUEL CONCHA P. — (Infante 1451).— En sesión celebrada el Miércoles 18 del presente, este Centro eligió el siguiente directorio que regirá los destinos del segundo semestre del año 1923.

Presidente honorario, señor Manuel Concha P.

Presidente efectivo, señor Griceldo Castañeda (reelegido).

Vice-presidente, señor Aníbal Avendaño (reelegido).

Secretario, señor Guillermo Merlo.

Pro-secretario, señor Ernesto Santibáñez.

Tesorero, señor Juan de D. Maldonado (reelegido).

Pro-tesorero, señor Amador J. Rocco.

Directores, señores: Arcadio Bahamondes (reelegido); Segundo Zúñiga, Juan Maritao, Benjamín Cruz (reelegido), José M. Santibáñez, Francisco Garrido, José del C. Figueroa (reelegido).

Comisión de fiestas: Presidente, señor Fabián Martínez y señores Francisco Hernández, Manuel Vegar y Saladino Valenzuela.

Esta noche se llevará a efecto un baile familiar, con orquesta, en honor de su nuevo directorio y del que acaba de terminar su período.

FEDERACION DE OBREROS Y OBRERAS EN CALZADO.—Hoy, a las 3 P. M., se reunen los componentes del personal Calpe en San Francisco 608.

El Martes 24, a las 4 P. M., se reunirán los personales organizados en esta Federación; e invita a los personales no organizados y trabajadores que laboran en la industria del calzado.

EN LA ASOCIACION DE CUADROS ARTISTICOS OBREROS DE CHILE

LA GRAN VELADA DE ESTA NOCHE EN EL LOCAL DE LA SOCIEDAD ARTESANOS LA UNION

Brillo que promete alcanzar el segundo número de la celebración del aniversario de esta entidad

EL GRAN BANQUETE SOCIAL DE MAÑANA A MEDIODIA

El entusiasmo despertado con motivo de la velada que impostergablemente llevará a efecto esta noche la Asociación de Cuadros Artísticos Obreros de Chile, como segundo número del programa de festejos del primer aniversario, se justifica, tanto por la importancia del acto de esta noche, como por las simpatías con que cuenta la entidad aludida.

El local donde se realizará esta velada, la Sociedad Artesanos La Unión, reputado como uno de los mejores y más bien acondicionados de los de instituciones obreras; los arreglos que se harán; la iluminación especial que lucirá; el programa de la velada y finalmente, la espléndida orquesta que amenizará este acto, son factores que indudablemente contribuyen a hacer de la velada de esta noche el acontecimiento social obrero del día.

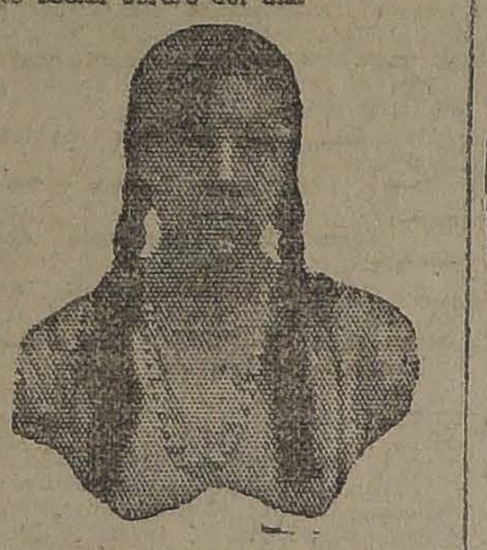

SEÑORITA BRISALIA URIBE, que tomará parte en la velada

Para darle mayor brillo, y que esté a la altura de la institución que lo verifica, se han hecho varias invitaciones, y han prometido concurrir ya, el señor Ministro de México en Chile, don Carlos Trejo Lerdo de Tejada; los señores Carlos Dávila, Arturo Meza Olva y Leonidas Irarrázaval, de la dirección de "La Nación"; don Eduardo Bunster Montero, presidente de la Federación Nacional de Estudiantes; el señor Rogelio Vallejos B., don Emilio Zapata, don Efraín Madrid, don Diego Sierpe y varias otras personalidades.

La entrada a este acto será gratuita para los socios que presenten carnets y sin ese requisito, para las señoritas, siendo eso sí, muy fiscalizada.

El valor de la entrada para los particulares será de un peso, con derecho a llevar señoritas.

Comisiones especiales del Directorio velarán por la corrección y compostura en el salón, e igualmente para atender a las personas invitadas.

El programa de esta fiesta es el siguiente:

Primera parte

I. Obertura por la estudiantina; II. "Imitaciones turcas", por el señor Ernesto Adorni; III. Romanza, por la señorita Marujita García; IV. Declamación, por el señor Marcelino Díaz; V. Romanza, por el señor Alfredo Rodríguez; VI. Recitaciones, por el señor Humberto Cáceres; VII. Parodias, por el señor Ramón Vargas.

SEÑOR JOSE MILETTI, que hará una exhibición de bailes

Segunda parte

I. Obertura, por la estudiantina; II. "Nacencia", declamación por el señor Jorge Quevedo; III. Romanzas, por la señorita Brisalia Uribe: a) Yo te quería tanto; b) Cosas de la aldea; y c) El pañuelito; IV. Pieza final por la estudiantina.

Tercera parte

Gran baile social amenizado por una regia orquesta. La pareja de los esposos Miletti hará una exhibición de tango Stand y shimmy Stand, dedicada a la Asociación.

PARTICIPACION DE LA ESTUDIANTINA ESMERALDA.— En la gran velada de esta noche, cuyo programa lo hemos insertado anteriormente participará en forma por demás brillante la estudiantina Esmeralda, conjunto musical obrero que marcha a la cabeza de los demás, y que en esta ocasión ejecutará lo mejor de su repertorio.

Con este motivo se ha encarecido la asistencia y la puntualidad a sus miembros para hoy, a las 9 de la noche, en el local de la Sociedad Artesanos La Unión, Riquelme 851.

EL BANQUETE.—Hoy es el último día para recibir las adhesiones para el banquete con que se pondrá término a la celebración del primer aniversario de la Asociación de Cuadros.

En efecto, hasta las siete de la tarde se recibirán nuevas inscripciones, cuyo valor es de $ 6, en la secretaría, situada en la calle Agustinas 1269, redacción obrera de "La Nación".

El banquete, como se ha dicho, se efectuará en el Restaurant San Martín, de propiedad del señor José San Martín, ubicado en la calle Morandé 620.

SEÑORITA MARUJITA GARCIA, que cantará lo mejor de su repertorio

A los cuadros adheridos a esta Asociación, conforme al acuerdo que se ha tomado al respecto, se les avisa que hasta esa misma hora deben enviar el nombre de las dos señoritas que concurrirán en representación de la entidad, al banquete y cuyos cubiertos los pagará la Asociación.

En realidad, el banquete de mañana promete alcanzar un brillo especial, ya que a él concurrirán la mayoría de los asociados, como también invitados especiales, entre ellos el señor Ministro de México en Chile, don Carlos Trejo Lerdo de Tejada; representantes de "La Nación" (dirección y redacción), de "Los Tiempos" y "El Diario Ilustrado", miembros de otras instituciones y otras personalidades.

CENTRO SOCIAL Y DEPORTIVO "ADOLFO MORALES".—Mañana, a las 9 1|2 P. M., baile.

ESTUDIANTINA FLOR DE CHILE.—Esta institución hace público su pesar ante el fallecimiento del socio señor Luis Saravia.

CENTRO EXEQUIEL VILCHES.—Como estaba anunciado, hoy se llevará a efecto la velada y baile que este Centro conjuntamente con la Sociedad Manuel Rodríguez había preparado a beneficio de la congénere de S. M. de Vallenar, para la construcción de su local destruido por el último terremoto.

El cuadro artístico de este Centro, ha preparado un atrayente programa, a lo cual se le augura un franco éxito.

CITACIONES

Departamento de las Construcciones de Edificios I. W. W.—A sesión plena extraordinaria a todos los gremios que forman este departamento, para mañana, a las 9 A. M., Nataniel 1057.

Federación de Sastres de Ambos Sexos.—La asamblea que debía celebrarse hoy, a las 9 P. M. se posterga para realizarla mañana, a las 10 de la mañana, en el local de la Federación de Estudiantes Agustinas 632.

Unión Industrial del Cuero de la I. W. W.—Para mañana, a las 9 A. M. en Nataniel 1057, a todos sus asociados.

Departamento de Oficios Varios de la I. W. W.—Para mañana, a las 10 A. M. en Nataniel 1057, a todos sus componentes para oír la cuenta del directorio saliente.

Sociedad Liga del Trabajo.—A los socios hoy Sábado, a la 1.30 P. M. en el local social.

Sociedad Defensores de Chile en 1879.—A todos los socios para hoy, en la secretaría, Juárez 769 y el Domingo, a las 2, al Directorio y a reunión general, a las 3 P. M. en el Albergue de los Veteranos, Román Díaz esquina de Providencia.

Sociedad de Pintores Miguel Angel.—A todos los socios con insignia al salón social hoy Sábado 21, a las 2 P. M.

Buzón Social de "La Nación"

En la Redacción Obrera de este diario tienen correspondencia las siguientes instituciones sociales:

Comité Pro-Legislación Empleados Particulares; Deportivo Bélgica; Sociedad Cooperativa Militar; Sociedad Manuel Montt de Chauffeurs; 18 de Setiembre; Pigneros ...ta; Centro 1.o de Mayo; ... de S. M.; Centro El Despertar (2); Centro de Tipógrafos; Estudiantina La Unión (2); Comité Unido de Sociedades ...ras; Centro Santiago, ...; Sociedad Artesanos La ...; Familiar Sparta; Unión de ...luqueros; Estudiantina Esmeralda; Centro Camilo Ortúzar; Unión Andrés Bello; ... Zañartu Espejo; y señor ... Brickles.

Se pueden pasar a buscar estas cartas de 4 a 7 de la tarde, todos los días hábiles.

Centro Santiago de la U. ...— todos los socios para hoy, a las ... P. M.

Centro Royal y Adelanto Local de la Población San Eugenio.—A sus miembros a junta ordinaria de directorio para mañana, a las ... A. M.

Sociedad de Socorros Mutuos J. M. Dávila Baeza.—Para hoy, a las 1 1|2 P. M., a todos los socios en general.

—A junta general ordinaria para mañana, a las 9 1|2 A. M.

Sociedad Unión de Fotograbadores.—A junta general de ... y a la comisión de contabilidad para mañana, a las 10 A. M. en los salones de "El Diario Ilustrado".

Sociedad de Socorros Mutuos Hojalateros y Gásfiters.—A junta general extraordinaria para mañana a las 9 A. M., para tratar la reforma de los estatutos. El Directorio atiende los Sábados de ... 6 P. M.

Estudiantina Libertad.—A la comisión de fiestas para mañana, a las 10 A. M.

Sindicato de la Aguja de la ... de Damas Chilenas.—A reunión para mañana a las 2 1|2 P. M., ... to Domingo 1274.

PUBLICACIONES DE LA ASOCIACION DE CUADROS ARTISTICOS OBREROS DE CHILE

CENTRO ARTISTICO "ESTUDIO Y PROGRESO".—A los componentes del cuadro artístico se les ruega especialmente la asistencia para concurrir en masa a la velada de la Asociación de Cuadros de Chile que se efectuará en el salón de la Sociedad Artesanos La Unión, como así también a todos los socios de este Centro.

CUADRO ARTISTICO "EL ARTE DECORATIVO".—Se ha citado para hoy a las 8 P. M., a ensayo a todos los aficionados que tengan papeles en la obra "Para eso paga", como igualmente a todos los componentes de este Centro para hacerles entrega de las tarjetas para asistir en masa a la celebración del aniversario de la Asociación de Cuadros A. O. de Chile, que se llevará a efecto en el salón de la Artesanos La Unión, esta noche.

UNION DE ELECTRICISTAS.—Cumpliendo los acuerdos anteriores se les ruega a los señores recaudadores mucha actividad y propaganda en el día de hoy y en las distintas casas instaladoras para la buena marcha de la organización.

Para mañana está citado el Directorio, a las 10.30 P. M.

FEDERACION DE OBREROS DE IMPRENTA.— (Sección Santiago).—Se ha citado a reunión ordinaria a la Junta Administrativa para hoy a las 3 de la tarde.

—Mañana, a las diez, debe reunirse la comisión revisora de los balances, compuesta por los señores Miranda, Mateluna y Bravo.

—Se recomienda a los delegados hacer una activa recaudación en el día de hoy, y dar cuenta lo más pronto posible al tesorero.

FIESTAS SOCIALES

CENTRO RECREATIVO ARTES GRAFICAS.— Esta noche, a las 9, baile social.

CENTRO DE ESTUDIOS SOCIALES JOSE DOMINGO GOMEZ ROJAS.— Ateneo cultural y conferencia, el Domingo, a las 4 P. M., en su nuevo salón-teatro, Maipú 840. Se invita a todos los trabajadores para este día. Habrán selectos números de canto y poesía.

CENTRO INSTRUCTIVA OBRERA.— Hoy, a las 9 1|2 P. M., baile.

CENTRO RECREATIVO "LA ILUSTRACION".— Hoy, a las 9 P. M., baile.

SOCIEDAD S. M. JUAN MIGUEL DAVILA BAEZA.— Mañana, a las 5 de la tarde, se llevará a efecto la tercera matinée familiar.

CENTRO RECREATIVO FAMILIAR SPARTA.— Este centro llevará a efecto un gran baile en honor de los señores Alberto Gana y Enrique Biffi, hoy.

CENTRO CULTURAL Y DEPORTIVO 1.o DE MAYO.— Esta noche, a las 9 P. M., baile.

SINDICATO DE CHAUFFEURS DE CHILE.— Hoy, baile social.

CENTROS O. DE INSTRUCCION.— Mañana se llevará a efecto la 7.a velada quincenal en el Centro Maipú, situado en Maipú N.o 56.

En esta velada, la academia artística de los Centros Obreros de Instrucción pondrá en escena la divertida comedia que se titula: "Príncipe por fuerza" y variedades por varios socios de los centros.

Por esto se les pide a todos los socios de los Centros "Ibáñez" "Maipú" y "Alameda", asistan al centro ya indicado a las 3 1|2 de la tarde.

UNION DE LOS TIPOGRAFOS.— Mañana, a las 4 P. M., se llevará a efecto en el salón-teatro de esta Sociedad la matinée y baile social que esta institución ofrece en honor de la prestigiosa Sociedad Fermín Vivaceta. Dicha matinée será amenizada por la orquesta Jazz Band.

Se desarrollará un interesante programa.

SOCIEDAD IGUALDAD Y TRABAJO.—Esta noche se llevará a efecto la velada organizada por el Centro "Santiago Mosca" como inauguración de las actividades sociales.

El programa es de lo más novedoso.

CENTRO ARTISTICO ESTUDIO Y PROGRESO.—Hoy, a las 9.30 P. M., baile.

El campeonato interno de one-step dió el siguiente resultado: primer puesto, la pareja formada por el señor Manuel Escobedo-María Valenzuela; 2.o Oscar Muñoz-O. Larraín; 3.o Octavio Plaza-O. Burgos.

CENTRO SOCIAL Y DEPORTIVO "ARTURO PRAT".—Hoy, velada y baile.

CENTRO EL DESPERTAR.—Hoy a las 9 P. M., baile social.

MANIFESTACION. — Mañana se llevará a efecto el banquete que ofrece la Sociedad Fermín Vivaceta al señor Maximiliano Salinas.

Se efectuará en el Club "La Reforma".

CENTRO INSTRUCTIVO OBRERO "MARTINEZ DE ROZAS".—Hoy a las 9.30, baile social amenizado por orquesta.

ACADEMIA DE BAILES LA BUENOS AIRES.—Hoy, baile social con buena orquesta.

FEDERACION DE OBREROS Y OBRERAS EN CALZADO (San Francisco 608).— Esta noche, a las 9.30 se efectuará en este salón una velada literario - musical a beneficio del Centro Cultural ¡Avancemos!

Se desarrollará el siguiente programa:

Primera parte:

1. Sinfonía por la orquesta; 2. Declamación por el camarada A. Montecinos; 3. Humoradas por el niñito Oscar Pizarro; 4. Poesía por la niñita Emma Moscoso; 5. Romanza por el señor H. Robles; 6. Se pondrá en escena el emocionante drama social en un acto, de Torralba Beci, titulado: "Justicia!".

Segunda parte

1. Sinfonía por la orquesta; 2. Romanza por el señor G. Arias; 3. Se pondrá en escena el chistoso juguete titulado: "¡Qué calor con tanto viento!".

Tercera parte

Baile social. Entrada general: 50 centavos.

PROPUESTAS PUBLICAS

para el transporte de la correspondencia del Correo Central, a las sucursales y Estaciones de los Ferrocarriles

Se piden propuestas públicas para el transporte de correspondencia entre la oficina central, las Estaciones de los Ferrocarriles del Estado, las sucursales actuales de Correos y las que se crearen más tarde, incluyendo la obligación de trasbordar la correspondencia cada vez que sea necesario.

El proponente deberá acompañar, como garantía del cumplimiento de la propuesta, una boleta por el 10 o|o del monto de ella.

Dichas propuestas se recibirán el 30 de Abril a las 5 de la tarde, y se abrirán el 2 de Mayo próximo, a las 3 P. M.

Mayores datos se proporcionarán diariamente de 2 a 5 P. M., en la secretaría de la Administración Principal de esta ciudad.

Santiago, 16 de Abril de 1923.

30-A

CON JUSTO ORGULLO NACIONAL

recomendamos nuestro acreditado

JABON HIGIENICO ESPECIAL

EL REUTER CHILENO

como el mejor jabón fabricado en Chile.
En venta en todas las buenas Boticas, Tiendas y Paqueterías.
POR MAYOR:

COMPAÑIA INDUSTRIAL

DELICIAS 3045 — SANTIAGO

Inspección General de Policías

El 23 del presente se abrirán propuestas por movilización de quince mil quintales métricos de pasto desde estación Providencia hasta las diversas Comisarías de la Policía de Santiago.

Dirigirse a

CERRO NUMERO 143

El Inspector General.

Abril 23

Institutriz Francesa

necesita familia extranjera, se prefiere persona mayor y se exige buenas recomendaciones. Dirigirse por carta a CASILLA 1636, SANTIAGO.

A-21

Máquinas de Tejer

Acabamos de recibir

Accesorios - Agujas

Composturas

CASA FALCONI

ESTADO 48

(No tiene sucursal).

A-22

QUININA EN FORMA SUPERIOR LO AFECTA LA CABEZA

Por motivo de su efecto tónico y laxante, el LAXATIVO BROMO QUININA es superior a la Quinina ordinaria. No produce nerviosidad ni malestar en la cabeza. Téngase en cuenta que sólo hay un "Bromo Quinina". La firma de E. W. Grove ...

MANTEQUILLA FRESCA

En cajones, garantida del día.

A $ 360 quintal

SANTO DOMINGO 979

AUTOMOVILISTAS

ACABAMOS DE RECIBIR:

Amortiguadores "Westinghouse" para "Cadillac" y "Hudson".

Amortiguadores "Westinghouse Junior" para "Oakland", "Dodge", "Chevrolet", etc.

Telas para capotas y fundas.

GREZ & MAC-IVER

SANTIAGO: Monjitas 841 :-: Teléf. 2854

VALPARAISO: Av. Francia 240 :-: Teléf. 628

Muerte SEGURA DEL MICROBIO DE LA GONORREA CON: 42

Unico que ataca con inyecciones y cápsulas a la vez.
En venta:
BOTICA EL MERCURIO
SAN DIEGO 301

Sociedades Anónimas

La Hispano Americana

COMPAÑIA DE SEGUROS GENERALES

Se pone en conocimiento de los señores accionistas que desde esta fecha y antes del 30 del actual, deberán pagar en nuestras oficinas o depositar en nuestra cuenta de los Bancos de Chile, Nacional o Español de Chile, el importe del tercer plazo, $ 5 por acción sobre la cuota del 6 por ciento del capital suscrito acordado en reunión general de fecha 9 de Febrero.

Santiago, 15 de Abril de 1923.

MANUEL GUERRERO N.,
DIRECTOR - GERENTE

Sociedad Fábrica Nacional de Envases y Enlozados

Se avisa a los señores accionistas que para proceder a extender los títulos correspondientes a las acciones de la nueva emisión que han suscrito y pagado, es necesario que presenten o manden los recibos provisorios a la Oficina de la Sociedad, en Valparaíso, Avenida Francia 806, Casilla 232, o en Santiago, Arturo Prat 62, Casilla 562.

LA GERENCIA

COMPANIA MINERA E INDUSTRIAL DE CHILE

JUNTA GENERAL ORDINARIA

Se cita a los señores Accionistas a Junta General Ordinaria para el Viernes 27 del actual, a las 2 P. M., en la Oficina de la Compañía, Blanco 745.

Determinando los artículos ... y 9.o de los Estatutos que sólo tendrán derecho a voto los accionistas que figuren en el registro con diez días de anticipación a la junta, quedará cerrado dicho registro desde el 17 hasta el 27 del actual, ambas fechas inclusives.

Valparaíso, Abril 14 de 1923.

RICARDO LYON,
Vice-presidente

Compañía Chilena de Tabacos

DIVIDENDO PROVISORIO

Desde el día 23 del actual se pagará a los señores accionistas, en el BANCO ESPAÑOL DE CHILE, un dividendo provisorio de $ 2.00 por acción.

El Registro de Accionistas quedará cerrado desde el día 15 al 23.

Valparaíso, 18 de Abril de 1923.

EL DIRECTORIO.

A-23

"Sociedad Minera y Beneficiador de Plata de Condoriaco"

DIVIDENDO N.o 2

Desde el 30 del presente se pagará en la oficina de la Sociedad, Bolsa de Comercio 241, un dividendo de ($ 1) un peso por acción.

El registro de accionistas permanecerá cerrado desde el 22 hasta el 29 inclusive del mes en curso.

Santiago, Abril 16 de 1923.

EL GERENTE.

30-A.

Sociedad de Petróleos "España"

Cítase a junta general ordinaria de accionistas para el Jueves ... del actual, a las 4 P. M. Los accionistas se servirán registrar sus títulos hasta tres días antes del ... en la oficina de la Sociedad, para tener derecho a voz y voto en la Junta.

Asimismo cítase a junta general extraordinaria de accionistas para inmediatamente de terminada la junta ordinaria tratar:

1.o Del establecimiento de una sucursal o Agencia en Arequipa, con las atribuciones necesarias; y

2.o Autorizar al Consejo Directivo para el establecimiento de un Consejo Local en el Perú, según el artículo 10 de los Estatutos.

Las reuniones tendrán lugar en las oficinas de la Sociedad, Blanco N.o 881, Valparaíso.

EL PRESIDENTE DE LA JUNTA

COMPAÑIA CHILENA DE SALITRES

Cítase a Junta General Ordinaria de Accionistas para el Viernes 27 del actual, a las 4 P. M.

La reunión tendrá lugar en la Sala de la Cámara Nacional de Comercio, Blanco N.o 731.

Valparaíso, 17 de Abril de 1923

EL DIRECTORIO

Compañía Minas de Gatico

JUNTA GENERAL ORDINARIA DE ACCIONISTAS

Por acuerdo del Consejo Directivo, cítase a Junta General Ordinaria de Accionistas para el día 27 del presente mes, a las ... P. M., en el local de la CAMARA NACIONAL DE COMERCIO, calle Blanco N.o 731, para ... conocer la Memoria y Balance al 31 de Diciembre de 1922.

El Registro de Transferencias permanecerá cerrado desde el ... hasta el 27 del corriente, ambas fechas inclusive.

EL SECRETARIO

Valparaíso, 19 de Abril de 1923

INDUSTRIAS Y COMERCIO

CAMBIOS BANCARIOS DE AYER

PLAZAS	Monedas	Valor de la £ a la par	Valor de la £ a la vista	CHILE 90 d. v.	CHILE vista	ESPAÑOL 90 d. v.	ESPAÑOL vista	[illegible] 90 d. v.	[illegible] vista	NAC. CITY 90 d. v.	NAC. CITY vista	GERMANICO 90 d. v.	GERMANICO vista	LOND. y RIO 90 d. v.	LOND. y RIO vista	FRANCES 90 d. v.	FRANCES vista	HOLANDES 90 d. v.	HOLANDES vista
LONDRES	Libra	1	1	37.60	37.90	37.70	38.—	—	—	37.70	38.—	37.70	37.90	37.70	37.95	37.70	37.95	37.70	37.95
PARIS	Franco	35.23	89.63	0.64	0.54¾	—	0.54½	—	—	—	0.54¾	—	0.55	0.54	0.56¾	0.53¾	0.54	—	0.54½
HAMBURGO	Marco	24.53	—	—	—	—	00603¾	—	—	—	—	—	00002½	—	—	—	—	—	0.0003½
NUEVA YORK	Dólar	4.36	4.66	—	3.18	—	3.16¾	—	—	—	3.16	—	3.15	—	3.16	—	3.16	—	3.15½
ESPAÑA	Peseta	25.22	30.35	1.24	1.25½	—	1.35¾	—	—	—	1.25½	—	1.25	—	1.25¾	—	1.25	—	1.25½
ITALIA	Lira	35.22	93.30	0.40	0.40½	—	0.402|3	—	—	—	0.40½	—	0.40½	—	0.408	—	0.40¾	—	0.4045
REP. ARGENTINA	Nacional	11.45	—	—	2.93	—	2.93¾	—	—	—	2.93½	—	2.99	—	2.99¼	—	3.—	—	2.93⅞
AMBERES	Franco	35.22	30.70	—	0.40	—	0.469	—	—	—	0.47	—	—	—	0.47	—	0.46⅞	—	0.471
SUIZA	Franco	25.22	23.54	—	1.48¾	—	1.46¾	—	—	—	1.48¾	—	1.48¾	—	1.48¾	—	1.47¾	—	1.48⅞
HOLANDA	Florín	12.107	11.79	—	3.22¾	—	3.31	—	—	—	3.20	—	3.21	—	—	—	—	—	3.20
SUECIA	Corona	18.159	—	—	—	—	—	—	—	—	—	—	—	—	—	—	—	—	2.19
NORUEGA	Corona	18.159	—	—	—	—	—	—	—	—	—	—	—	—	—	—	—	—	1.46½
BOLIVIA	Boliviano	10.—	—	—	—	—	2.66½	—	—	—	—	—	—	—	—	—	3.64	—	—
DINAMARCA	Corona	18.159	—	...	...	...	...	...	...	...	...	...	...	...	...	...	...	...	1.55

CAMBIO BANCARIO: $ 37 60; COMERCIAL: $ 37.40

1 DOLAR: $ 3.12; 1 FRANCO: 0.64; 1 PESETA: 1.24; 1 LIRA: 0.40; 1 NACIONAL ARGENTINO: 2.93

PREMIO DEL ORO: 189.70%—UN PESO PAPEL VALE: 6 3/16.

BOLSA DE COMERCIO

Movimiento

Como en la generalidad de los días anteriores, el movimiento que tuvo ayer la Bolsa y las novedades habidas en los precios de los títulos de sociedades y bonos hipotecarios, no fueron de gran importancia.

Las ruedas continuaron desarrollándose con escasa animación, a pesar de efectuarse algunas ventas de cierto interés en Rafaelitas del Neuquén y Antofagasta, únicos papeles que se operaron en gruesos lotes.

Por el detalle de las fluctuaciones que se detalla a continuación podrá observarse que el mercado reveló flojedad general:

SUBIERON: Garantizador 8, 1; Hipotecario 8-1, 1|4; Banco Nacional, 1|2; Araca, 3 1|4; Caylloma, 1; Salitrera Tocopilla, 3; Malvoa, 1|2; Rafaelitas, 1|2.

BAJARON: Caja 7-1, 1|4; Hipotecario 7-1, 1; Chacaltaya, 1|2; Disputada, 1|2; Espino de Petorca, 1|4; Llallagua, 1; Minera e Industrial, 1|4; Nueva Elqui, 1|2; Oploca, 2; Oruro, 1|3; San Bartolo, 1|2; Tocopilla, 2; Antofagasta, 1|4; Lastenia, 1|4; Ñuble y Rupanco, 1|2; Viña del Mar, 3|8.

OPERACIONES DE AYER

PRIMERA RUEDA

100 Bco. Nacional, 103 1|2.
200 Llallagua, Mayo 17, 442.
65 Gas Santiago, 47 1|2.
100 Rupanco, 18 1|2.
4000 Caja 8 1|2, 98.
500 Antof., Mayo 17, 52 3|4.
500 Antof., Mayo 17, 52 1|2.
500 Rafaelitas, Mayo 3, 6 1|4.
115 Electricidad, 89.
60 Telégrafo Com., 47.
50 Antof., 52.
200 Lastenia, Mayo 17, 39 1|4.
2000 Hip. 8-1, 97 1|4.
25 Bco. Hip. Ch., 658.
100 Malvoa, 11.
200 N. Elqui, Mayo 17, 16 1|2.
1200 Rafaelitas, Mayo 3, 6 5|8.
600 Rafaelitas, Mayo 3, 6 5|8.
100 Minera, Mayo 17, 24 1|4.
100 Minera, Mayo 17, 24.
800 Domeyko, Mayo 17, 2.80.
1000 Petróleos, 0.35.
10 Bco. Chile, 215.
1000 Hip. 7-1, 91.

SEGUNDA RUEDA

41 Antofagasta a 52.
23000 Caja 8-1|2 a 98.
20 Bco. Nacional a 103 1|2.
1000 Garantizador 8-1908 a 94.
200 Llallagua, Mayo 17, a 443.
4000 Caja 8-1 a 102.
31000 [illegible] 8-1 a 97 1|4.
4000 Hip. 7-1 a 90 1|2.
12000 Caja 7-1 a 93 1|2.
300 Minera a 23 3|4.
100 Bco. Industria, Mayo 3, a 15.
200 Disputada, Mayo 17, a 63.
1000 Tres Puntas a 4 1|2.
100 Espino P. S. a 2 1|3.
16 Fuego P. S., a 97 1|2.
8 Gente Grande P. S., a 32 3|4.
10 Llallagua P. S. a 433.
90 Schwager P. S., 31.
8 Comunidad Morandé Sánchez y Cía. P. S. a 54.
300 Penco, Mayo 3, a 37 1|2.
13000 Garantizador 8 a 91.
225 Seguros El Condor a 17.
38 Vacas a 10 1|2.
200 Araca, Mayo 3, a 162.
100 Antofagasta, Mayo 17, a 52 1|4.
100 Oploca, id., a 83.
800 Araca, id., a 162 1|2.

PRECIOS DE COMPRADOR O VENDEDOR AL TERMINAR LAS RUEDAS

TITULO	COMPRADOR Cantidad	COMPRADOR Precio	VENDEDOR Cantidad	VENDEDOR Precio
BONOS				
Caja 7-1	....	....	5,000	93½
Caja, 8-1|2	1,000	98	....	....
Caja 8-1	5,000	102	....	....
Garantizador 8	7,000	91	10,000	91
Hipotecario, 8-1	....	....	15,000	97¼
BANCOS				
Chile	100	215	....	....
Español de Chile	....	....	25	152½
Hipotecario de Chile	....	....	36	660
Industria y del Comercio	....	....	100	15
Nacional	....	....	100	102½
MINERAS				
Aconcagua	....	....	200	8½
Araca, Mayo 17	200	162	200	168
Caylloma, Mayo 3	200	2¾	....	....
Colquiri	1,000	1	1,000	1.05
Condoriaco, Mayo 3	....	....	200	24½
Disputada, Mayo 17	200	62¾	....	....
Domeyko, Mayo 17	500	2.80	....	....
Domeyko	....	....	500	2.80
Espino de Petorca	....	....	500	2¾
Gatico, Mayo 3	....	....	300	10½
Lebu, Mayo 17	200	54	....	....
Llallagua, Mayo 17	200	448	....	....
Minera e Industrial, Mayo 17	200	23½	100	24
Nueva Elqui, Mayo 17	100	15½	100	16
Oploca, Mayo 17	100	88	....	....
Oruro, Mayo 17	....	....	100	22½
San Bartolo, Mayo 17	....	....	500	11
Tocopilla, Mayo 3	....	....	100	103
Vacas, Mayo 17	500	11½	....	....
SALITRERAS				
Antofagasta, Mayo 17	200	52¼	....	....
Antofagasta, Mayo 3	....	....	100	52¾
Lastenia, Mayo 17	....	....	200	39¼
Loa, Mayo 3	....	....	100	88
AGRICOLAS Y GANADERAS				
Ñuble y Rupanco	200	19¾	50	19½
Tierra del Fuego, Mayo 17	....	....	100	100
SEGUROS				
El Cóndor	100	18	....	....
La Germania	100	50	....	....
INDUSTRIALES				
Electricidad Industrial	....	....	100	89
Gas de Santiago	10	47½	....	....
Malvoa	400	11	....	....
Refinería de Penco	....	....	200	37½
Tejidos El Salto	....	....	5	180
DIVERSAS				
F. E. a San Bernardo	5	118	100	120
Telégrafo Comercial	40	47	....	....
PETROLIFERAS				
Cachenta	....	....	1,000	0.40
Rafaelitas, Mayo 3	500	6¾	....	....
CIERRE A LAS 5 P. M.				
Cambio	....	37.40	....	37.60
Oro	....	189.70	....	190.—
Libras por oro	....	12.90	....	13.00
Araca, Mayo 17	....	168½	....	....
Cayllona, Mayo 3	....	8	....	....
Chacaltaya, Mayo 17, transacción.	....	14	....	....
Domeyko, Mayo 17	....	2.80	....	....
Llallagua, Mayo 17	....	448	....	....
Oruro, Mayo 17	....	....	....	22
Tres Puntas, Mayo 17	....	4½	....	....
Tocopilla, Mayo 3, transacción	....	102½	....	....
San Bartolo, Mayo 3, transacción.	....	12	....	....
Salitrera Tocopilla	....	403	....	....
Río Cisnes, transacción	....	5	....	....
Rafaelitas del N., Mayo 17	....	6¾	....	....

OPERACIONES EN VALPARAISO

PRIMERA RUEDA

700 Vacas, Mayo 3, 11 1|2.
2800 id., id. 17, 11 1|2.
700 Rafaelitas, id. id., 6 3|8.
500 Lastenias, id. 3, 39 1|4.
1000 Bartolo, id. id., 12.
100 Llallagua, id. id., 442.
1000 Rafaelitas, id. 3, 6 1|2.
500 id., id. 17, 6 5|8.
300 id., id. 3, 6.
100 Lastenias, id. 17, 39 1|2.

SEGUNDA RUEDA

300 Penco, Mayo 3, 38.
100 Penco, id. 17, 38.
100 Banco Nacional, 103 1|4.
600 Viñas, Mayo 3, 33 1|4.
900 Araca, id. 17, 162 1|2.
500 id., id. 3, 162.
400 Disputada, id. 17, 63.
2700 Vacas, id. 3, 11 1|2.
500 id., id. 17.

REMATE

300 Maestranzas 8⅝
25 Loas 35½
1 Club de Viña 440
136 Oruro 21½
136 Colquiri 0.50
2 Vacas 11½
50 Bartolo 10
50 Cía. Balleneros . . . 52
50 Viñas 58

CAMBIO

Primera rueda. — Vendedor a 37.60 y comprador a 37.40.

Segunda rueda. — Vendedor a 37.60 y comprador a 37.40.

ORO

Primera rueda. — Vendedor a 190 y comprador a 189.50.

Segunda rueda. — Vendedor a 189.70 y comprador a 189.50.

LIBRAS POR ORO

Primera rueda. — Vendedor a 13 y comprador a 12.90.

Segunda rueda. — Vendedor a 13 y comprador a 12.90.

FRUTOS DEL PAIS. — EGUIGUREN Hnos.

Corredores en frutos y productos del país.—Casilla 1683.—Huérfanos 1183.—Teléfono 1125

Trigo

Trigo blanco del centro, los 100 kilos, sin saco, base Estación Providencia, fijaciones a $ 36.50.

Trigo florence, los 100 kilos, sin saco, base Estación Providencia, $ 36.50.

Trigo candeal fino, los 100 kilos, con saco, en Providencia, $ 40 a 41.

Trigo candeal corriente, los 100 kilos, con saco, en Providencia, de $ 37 a 38.

Harina

Harina flor, de primera clase, los 46 kilos, con saco, en Santiago, de $ 26 a 28.50.

Harina de segunda clase, los 46 kilos, con saco, en Santiago, $ 22.50 a 23.

Harina candeal, los 46 kilos, con saco, en Santiago, según clase, $ 26.

Cebadas

Cebada inglesa o chevalier, los 100 kilos, con saco, en Santiago, de $ 33 a 34.

Cebada del país, clase cervecera, los 100 kilos, con saco, en Santiago, $ 25.

Cebada del país, clase exportación, los 100 kilos, con saco, en Santiago, $ 24.

Cebada del país, clase forrajera, los 100 kilos, con saco, en Santiago, con saco, en Santiago, $ 22 a 23.

Frejoles

Frejoles bayos, los 100 kilos, con saco, en estaciones, $ 50.

Frejoles burritos, los 100 kilos, con saco, en estaciones, $ 52.

Frejoles caballeros, los 100 kilos, con saco, en estaciones, $ 36.

Frejoles coscorrones, los 100 kilos, con saco, en estaciones, $ 52.

Frejoles milagros, los 100 kilos, con saco, en estaciones, $ 45.

Semillas

Semilla de alfalfa chilena, los 100 kilos, con saco, en Santiago, $ 260 a 280.

Semilla de trébol rosado, purificado, para semilla, los 46 kilos, con saco, en Santiago, de $ 120 a 130.

Sacos vacíos

Trigueros nuevos en Valparaíso, $ 2.20.

Cebaderos, id., $ 1.85.

Paperos, id., $ 1.35.

Varios

Afrecho, los 100 kilos, con saco, en Santiago, $ 16.

Carbón de espino, el saco, en Santiago, buena clase, de $ 11 a 12.

Carbón blanco, el saco, en Santiago, según clase, de $ 5.50 a 6.50.

Maíz amarillo, los 100 kilos, con saco, en estaciones, $ 22.

Maíz colorado, los 100 kilos, con saco, en estaciones, $ 20.

Papas amarillas, los 100 kilos, con saco, en estaciones, $ 14.

Pasto de primer corte, los 100 kilos, en Santiago, $ 9.

Pasto de segundo corte, los 100 kilos, en Santiago, $ 11 a 12.

Abonos

Salitre ordinario, de 95 por ciento de ley, los 46 kilos, con saco, sobre carro en Valparaíso, por carros completos, $ 14.50.

Salitre ordinario, en Talcahuano, en las mismas condiciones, $ 14.30.

Salitre potásico, id., en Valparaíso, $ 13.50.

Superfosfato de cal, los 100 kilos, con saco, por carros completos, en Santiago, $ 30.

Guano de Punta de Lobos, los 100 kilos, con saco, por carros completos, en Viña del Mar, $ 30.

Yeso, los 46 kilos, sin saco, en bodega, en Santiago, $ 3.80.

Precios en Londres

Cotizaciones de productos chilenos en Londres, c. f. y s.

Cebada del país, 43 sh. las 448 libras. Subió 1 sh.

Cebada chevalier, 54 sh. las 448 libras. Bajó 6 sh.

Trigo, 50 sh. las 500 libras. No varió.

Lana (Punta Arenas), 16 1|2d. la libra. No varió.

Libra esterlina, $ 37.30 m. c.

Santiago, Abril 20 de 1923.

EGUIGUREN HNOS.

VALOR DE LA £ EN DOLARES

Los cablegramas procedentes de Nueva York recibidos ayer en los Bancos de esta ciudad, indican las siguientes cotizaciones en oro americano:

Banco Sud-Americano . . . . —
Chile 4.63
Francés de Chile 4.65¾
Holandés 4.65¼
Londres y Río de la Plata . . 4.66
National City Bank 4.65½

BOLSA COMERCIAL DE CHILE

PRIMERA RUEDA

200 Elqui, 16 3|4, Mayo 3.
100 Rafaelitas, 6 3|4 Mayo 3.
1000 Rafaelitas, 6 7|8, Mayo 3.
25000 Hip., 8-1 c|o, 97 1|4.
200 Vacas, 11 1|4, Mayo 17.
100 San Bartolo, 13 1|4, Mayo 3.
400 Rafaelitas, 6 7|8, Mayo 3.
700 Cayllona, 3 1|4, Mayo 17.
7000 Hipt., 8-1 c|o, 97 1|8.

SEGUNDA RUEDA

1000 Espino, 2 5|8, Mayo 3.
1000 Rafaelitas, 6 7|8, Mayo 3.
100 Cayetana, 2 3|4, Mayo 3.
1000 Rafaelitas, 6 7|8, Mayo 17.
600 Rafaelitas, 6 3|4, Mayo 3.
1000 Petróleos, 0.35, Mayo 3.
2000 Doneyko, 3, Mayo 17.
300 M. Francisca, 7, Mayo 3.
1300 Fortuna, 11, Mayo 3.
500 Caupolican, 2 3|4.
5000 Garantizada, 8, 90.
10000 Hip., 8-1, 97 1|8.

COTIZACION DE METALES

Cablegrama sobre cotizaciones de metales correspondiente al día de ayer:

Estaño: £ 207.15.0 al contado; 208.0.0 a plazo. Bajó 1.0.0 al contado y 1.0.0 a plazo.

Cobre Standard: £ 78.0.0 al contado; 78.11.6 a plazo. Bajó 0.10.0 al contado y a plazo.

Plata: 32 5|16. Bajó 1|8.

MATADERO PUBLICO

ENCIERRA PARA HOY

Ganado mayor		Ganado menor	
Bueyes	70	Corderos	1846
Novillos	111	Cerdos	190
Vacas	366	Cabros	55
En vara	79	Terneros	121
Total	626	Total	2212

PRECIOS DE LAS CARNES

		Por kilo		
Carne buey	1.a	1.24	a	1.30
Id. id.	2.a	1.05	a	1.15
Id. id.	3.a	0.60	a	0.90
Carne novillo	1.a	1.24	a	1.28
Id. id.	2.a	1.05	a	1.15
Id. id.	3.a	0.60	a	0.90
Carne vaca	1.a	1.24	a	1.23
Id. id.	2.a	1.05	a	1.15
Id. id.	3.a	0.60	a	0.90
Carne cordero	1.a	1.60		
Id. id.	2.a	1.30	a	1.40
Id. id.	3.a	0.60	a	1.00
Carne oveja	1.a	1.10		
Id. id.	2.a	0.90	a	1.00
Id. id.	3.a	0.40	a	0.60
Carne cabro		No hubo		
Carne cerdo	1.a	1.70	a	1.80
Id. id.	2.a	1.50	a	1.60
Id. id.	3.a	1.00	a	1.20
Grasa en rama		1.40	a	1.60
Sebo de ovejuno		1.00	a	1.20
Cuero de buey		1.30		
Id. id. novillo		1.60		
Id. id. vaca		1.66		
Id. id. ovejuno docena	$	50.00	a	96.00

TRIBUNALES DE JUSTICIA

MOVIMIENTO HABIDO EN 20 DE ABRIL DE 1923

CORTE SUPREMA

Primera sala

1 Eduardo Vaccarezza con Darío Schiattino, en trámite; 3 Sociedad Quebrada Honda, fallada, confirma resolución apelada; 4 B. Timmermann y Cía. y otros con Cía. Seguros La Mundial, desistida.

Las demás no vistas o suspendidas.

Alegaron:

Don Ernesto Bianchi T., por el recurso y don Franklin Otero, contra el recurso en la tercera.

Segunda sala

4 Partición fundos Cuyinco, Lecueche y Cerro La Marina, acuerdo.

Las demás no vistas o suspendidas.

Alegaron:

Don Daniel Schweitzer, por el recurso y don Hernán Figueroa contra el recurso, en la 4.a

Fallada en cuenta: Recurso de queja de don Ambrosio Montt Rivas, ha lugar.

CORTE DE APELACIONES

Primera sala. — Señor Varas C.

1 Contra Francisco Cabezas, aprobada; 2 Natalio Meslay contra Demetrio Atala, id.; 3 Sumario por muerte de Luis Rojas, id.; 4 Contra Juan María Morales, id.; 5 Sumario por homicidio de un desconocido, id.; 6 Sumario por muerte de Emilio Herrera, id.; 7 Sumario por muerte de Eduardo Soto, id.; 8 Sumario por muerte de Alberto Gómez, id.; 9 Contra Ramón Galleguillos y otros, id.; 10 Sumario por muerte de Luis Durán, id.; 11 Veto del subdelegado a un acuerdo municipal de Lolol, trámite; 12 Denuncia de Eleuterio Carvallo, aprobada; 13 Contra Manuel Torres, confirmada; 14 Contra Clodomiro Vergara y otros, trámite; 15 Contra José Morales y otros, aprobada; 16 Contra Francisco Vera, id.; 17 Contra José Ramón Camus y otros, id.; 18 Francisco Godoy contra Antonio Fernández, id.; 19 Contra Enrique Gay Martínez, confirmada; 20 Contra Carlos Rossi o Ricardo Steffanucci, Francisco Medina, Mercedes Gutiérrez y Luis A. Merino, en acuerdo; 22 Contra Carlos Manzano y otros, sin estada.

Secretario, el señor Alcalde.

Alegaron:

Don Franklin Otero por la confirmatoria con declaración, en la 13 y 17; don Darío Rojas por la revocación, en la 19; don Misael [illegible] por la revocación en la 20.

De acuerdo: A. Elgueta con Cervecerías Unidas, en tramitación.

Segunda Sala. — Relator señor González Campos

1 N. Correa, aprobada; 2 M. Ferrada con D. Silva, confirmada; 3 S. Lazo con M. Fernández, acuerdo; 5 E. Carrasco con Clemencia Reyes, trámite; 6 Fisco con A. Llull, trámite; 8 P. Gandarillas con J. Gandarillas, trámite; 10 Fisco con D. Durán, susp.; 11 Fisco con Ule., susp.

No vistas las demás.

Alegaron:

En la 3.a don René Sánchez con R. Arellano.

En la 1.a, don A. Zegers con R. Fernández.

Tercera sala. — Señor Gutiérrez

1 Aurelio Reveco con Juan B. Reveco, confirmada con declaración; 2 Rodrigo Donoso Grille y Alfredo Arenas Vivaldi, su curador, con The Chillan Electric Tranway and Light Company Limited, suspendida; 3 Antonio Sabioncello con Banco Anglo Sud Americano y Balbontín y Helmann, id.; 4 Fisco con Eloisa Larrañaga, es parte don Temistocles Astete id.; 5 Ester Herrera con Carlos Ilabaca, id.; 6 Miguel Chijani con Fisco, id.; 7 Platón Nilo con Luis A. Hernández y otros, mal anunciada; 8 Adelaida Ibáñez v. de Salas con Héctor Salas Ibáñez, suspendida; 9 Luis Zuloaga con Oscar Anderson, confirmada; 11 Pedro Pascual Muñoz, Luis Ricci, Ricardo Andrés Banzann, José Ignacio Bustamante, Epifanio Robyns, Alberto Gutiérrez, Lerdecides Harbin, Rafael González, Julio César Retamales, Rafael Bari, Ricardo Rojas y Neftalí Beytia con Fisco.

Secretario, el señor Alcalde.

Alegaron:

Don Washington Bannen con don Juan López, en la 1.a; don J. Miguel Barrientos, por la confirmación, en la 3.a

Cuarta Sala. — Señor Ruiz

1 Contra Juan 2.o Morgues, susp.; 2 Contra J. Giagnoni, susp.; 3 Contra J. Labra, susp.; 4 Contra J. Grau, revocada; 5 Contra A. Tapia, confirmada; 6 J. Curphey contra E. Nieto, aprobada; 7 Contra Luis Godoy, aprobada; 8 R. Guttman con N. Cumplido, confirmada; 9 O. Fuenzalida con L. Cancino, susp.; 10 Quiebra Banco Popular.

No vistas las demás.

Fallada de acuerdo: Miguel Salinas contra Manuel Molina.

Fallada agregada: Contra E. Inostroza, Contra A. Velasco.

Alegaron:

En la 5.a don Hernán Figueroa A., aprobando.

"REGINA RESTAURANT"

EDIFICIO ARIZTIA

El más lujoso de Santiago y mejor atendido. Los precios son los mas bajos de plaza. Calidad insuperable, como lo puede atestiguar su numerosa y selecta clientela.

ESPECIALIDAD EN TALLARINES Y RAVIOLES A LO CATTANI

Se atienden órdenes para banquetes y comidas a domicilio. Orquesta permanente.

JOSE CATTANI, Director-Gerente

(SOC. ANONIMA)

AMPOLLETAS "GAUROL"

(Nueva sal orgánica de cal inyectable indolora).

REMINERALIZACION intensiva RECALCIFICACION segura y rápida.

Los profesores: Ferrier, Sergent y Robin han demostrado el importante papel que desempeña la cal en el organismo y bajo el nombre de

"GAUROL"

combinación orgánico-cálcica-fosforada, se ha logrado presentar al Cuerpo Médico, la preparación ideal.

INDICACIONES

TUBERCULOSIS PULMONAR, TUBERCULOSIS OSEA y Ganglionar, transtornos del CRECIMIENTO EN LA INFANCIA, CARIES DENTARIAS, LACTANCIA, ANEMIA, Sífilis.

Los resultados obtenidos con el

"GAUROL"

son los siguientes:

Estímulo de apetito y euforia del paciente, AUMENTO DEL PESO (2 a 3 kilos al mes), aumento de los glóbulos rojos.

AMPOLLETAS DE "GAUROL"

de 1. cc: conteniendo: 0. gr.: 08 de dipropanolelfosfito de cal y 0 gr.: 01 de dipropanolelfosfito de magnesia.

POSOLOGIA: UNA ampolleta por día en inyección subcutánea (absolutamente indolora). Serie: 12 ampolletas. Reposo 10 días.

Unico depositario para Chile:

VICTOR CORRY

SANTIAGO, CASILLA 72-D. MONJITAS 739.

(Muestras gratuitas a la disposición de los señores Facultativos)

CURACION de todas las ENFERMEDADES del ESTOMAGO

Embarazo gástrico, Dispepsias Gastro-Enteritis, Vómitos.

ELIXIR EUPEPTICO TISY

DIGESTIVO COMPLETO

SABOR AGRADABLE

CONSERVASE INDEFINIDAMENTE

VAURIN & GUILLAUMIN

Sucres. de BAUDON

12, Rue Charles V, 12

PARIS

y todas buenas Farmacias

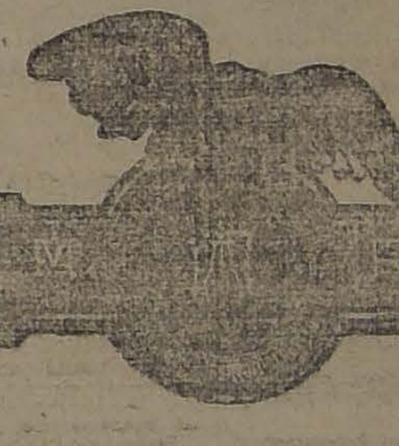

¡¡INCREIBLE!!

LA GRAN SASTRERIA A. y R. FALABELLA

AHUMADA 78 (Edificio propio)

Confeccionará como RECLAM, durante este mes, elegantes trajes de vestón y sobretodo con buena tela inglesa, a

$ 200.-

NOTA. — Se recibió el gran surtido de invierno seleccionado personalmente en Londres por el señor Arnaldo Falabella.

SITIO ESQUINA

de gran valor por su situación comercial

Vendo en Maestranza esquina de 10 de Julio. Alrededor de 900 metros cuadrados. Esquina de gran porvenir. Especial para construir propiedad de renta; almacenes, biógrafo y casas de residencia.

— TRATAR: —

TOESCA 2505

CASILLA 3192 - TELEFONO 218, Parque

A-88

Ejército y Armada

MENSAJE POR EL CUAL SE SOLICITA DEL CONGRESO LA SUMA DE 80,000 PESOS PARA ATENDER A LA MOVILIZACION DE LOS CONSCRIPTOS

EL SENADOR SEÑOR ZAÑARTU EFECTUA UN RAID AEREO A CAUQUENES

Atenderá la Dirección de Sanidad Naval el cirujano de navío señor Valencia

Pilotos que han terminado su último curso en la Escuela de Aviación

Hoy se reunirán los jefes del Ministerio de la Guerra, para estudiar el presupuesto de este Departamento

MANIFESTACION AL CIRUJANO DE EJERCITO SEÑOR MOLINA

DIRECTOR DE SANIDAD NAVAL

En una de nuestras ediciones pasadas dimos cuenta del retiro de la Marina del cirujano contra-almirante, señor Alberto Adriazola. Agregamos que, por economías, la vacante dejada por el señor Adriazola no sería llenada.

Atenderá la Dirección de Sanidad Naval el cirujano de navío señor Manuel Valencia, que tendrá las mismas atribuciones del cirujano contra-almirante.

Manifestación al cirujano, señor Molina

En una de nuestras ediciones anteriores informamos de la comisión conferida al cirujano de Ejército señor Molina, para que estudie en Europa algunas materias relacionadas con su especialidad.

Con este motivo ayer la oficialidad del Regimiento Pudeto le ofreció una manifestación de carácter íntimo.

ACADEMIA DE GUERRA. — Alumno del primer año del curso especial de la Academia de Guerra se nombró al capitán don Arturo Soto Barros, dejando la ayudantía de la II Brigada de Artillería.

ESCUELA MILITAR. — Se nombró cadete efectivo de este establecimiento al supernumerario don Anceyán Neira Vallejos, y supernumerario a don Emilio Morales P.

Ayudantes del doctor Georges E. Vincent

Se designó al cirujano doctor Oscar Cifuentes, para que le sirva de ayudante al doctor Georges E. Vincent, delegado del Instituto Rockefeller a la V Conferencia Panamericana.

SE LE NECESITA. — En la fiscalía militar (Ministerio de Guerra) se necesita a doña Julia o Corina Mujica Blanco, o a su representante legal. También se necesita al teniente coronel retirado, señor Guillermo Rahausen y al capitán señor Carlos Castro Luco, de 3 a 5 P. M.

—El en Departamento del Personal, del Ministerio de Guerra, se necesita al teniente 1.o don José de los Reyes Quintero, perteneciente a la dotación del Regimiento de Infantería Tucapel N.o 11.

EL RAID A CAUQUENES

Anteayer efectuó un raid aéreo a Cauquenes el senador señor Héctor Zañartu, en un avión piloteado por el aviador civil señor Hansen.

El avión partió de la Escuela de Aviación, aterrizando después de un vuelo que demoró más de dos horas y media, sin ninguna novedad.

El regreso a la capital se efectuó ayer en la misma forma.

CIGARRILLOS CASINO
CON TABACO HEBRA Y BOQUILLA AMBRE

Condecoraciones a un jefe militar uruguayo

El Gobierno concedió una medalla de tercera clase al teniente coronel uruguayo señor Edgardo Ugarte.

Presupuesto de Guerra

Hoy, a las 10 de la mañana, se reunirán en el despacho del Ministro de Guerra los jefes de departamentos y de reparticiones militares para ocuparse del estudio del Presupuesto de Guerra para el año en curso.

Fallecimiento de un marino

Ha fallecido el distinguido marino, capitán de navío señor Armando Figueroa Zepeda.

La Dirección de la Armada ha propuesto para ocupar esta vacante al oficial de marina señor Carlos A. Joanne de la Motta, que cuenta con los requisitos necesarios para el ascenso.

RENUNCIA ACEPTADA. — Se aceptó la renuncia que hizo del puesto de ayudante del Regimiento Chorrillos, el profesor señor Carlos Yáñez B.

Organización de la lucha contra las enfermedades de trascendencia social

Ayer el Presidente de la República firmó un decreto comisionando ad - honorem al cirujano 1.o del Ejército y jefe de la Sección Experimental de Higiene militar, doctor José Salas, para que en el plazo de diez días recopile y redacte los antecedentes y desarrollo de l organización de la lucha contra las enfermedades de trascendencia social en el Ejército, con especial referencia a lo que se ha hecho sobre el particular en los Estados Unidos.

Este trabajo será repartido a los delegados a la Conferencia.

Se comisionó ad honorem al señor Bruno Carlos Neff para que estudie en Alemania los servicios de forraje y aprovisionamiento del Ejército.

Pilotos militares

Los siguientes tenientes pilotos militares pasarán a prestar sus servicios a las órdenes de la Dirección de Aeronáutica y dejando de pertenecer a las unidades en que actualmente forman parte: Emilio Tusschaena, Oscar Herreros, Modesto Vergara, C. Acuña, Andrés Soza, Julio Maldonado, Carlos Montecinos, Francisco Lagréze, Alberto Amiot y Máximo Arredondo.

Estos pilotos aviadores han terminado su último curso en la Escuela de Aviación, quedando en la categoría D, e ingresarán a la unidad de aviación que se organiza por primera vez.

Destinación de oficiales

Ayer se reunieron en el despacho del Ministro de la Guerra los generales Dublé y Altamirano.

En esta reunión, según se nos informó en el Ministerio, se estuvo estudiando algunas destinaciones de oficiales.

REVISTA DE MATERIAL. — Se ordenó al inspector de tren pasar la revista reglamentaria de material de bagaje y de tren de las unidades de la IV División.

EN DISPONIBILIDAD. — Se ha declarado en disponibilidad, a las órdenes de la Comandancia General de Armas, para los efectos de su retiro, al capitán Gaspar Mora Sotomayor.

FONDOS PARA EL SERVICIO DE MOVILIZACION DEL EJERCITO

Por las informaciones que hemos dado, se conocen las dificultades originadas en los servicios de movilización del Ejército, debido a que el Ministerio de la Guerra no dispone de fondos para atender estos servicios.

Como se recordará, y en vista de que el 15 de este mes se inició el acuartelamiento del contingente de 1923, el Ministerio de la Guerra, de acuerdo con la Empresa de los Ferrocarriles y mientras se enviaba un mensaje al Congreso, pidiendo los fondos necesarios para la movilización de conscriptos, se autorizó el giro de pasajes libres por los Ferrocarriles desde la fecha indicada.

En la mañana de hoy, el Presidente de la República firmó el mensaje en referencia y que debe ser sometido a la consideración del próximo Consejo de Estado.

En este mensaje se manifiesta que la demora en el despacho de la Ley de Presupuestos ha creado en el Ministerio de la Guerra una situación en extremo delicada a causa de que no es posible disponer de fondos para la movilización de los conscriptos que han debido acuartelarse en la II y III Divisiones el día 15 del presente.

Agrega que en los últimos meses del año, la Empresa de los Ferrocarriles ha restringido el otorgamiento de pases, exigiendo el pago de las sumas que se le adeudan desde tiempo atrás o el depósito de una cantidad de dinero que responda a los nuevos giros.

Después de otras consideraciones, en las cuales se considera debidamente las razones que tiene la Empresa para proceder en tal forma y además la necesidad imperiosa de que el acuartelamiento de los conscriptos se efectúe en su fecha oportuna, se termina proponiendo el siguiente proyecto de ley:

"Artículo único. — Autorízase al Presidente de la República para girar hasta por la suma de ochenta mil pesos ($ 80,000) a fin de atender a los gastos de pasajes y fletes que origine la movilización de conscriptos, el transporte de vestuario y equipo del Ejército y el envío de comisiones de reclutamiento.

El gasto se deducirá oportunamente del ítem de la ley de presupuestos que consulte fondos para este objeto.

Santiago, 13 de Abril de 1923. —(Fdos.): Arturo Alessandri. — Jorge Andrés Guerra T.

SE VENDE
COMODA CASA DE DOS PISOS, Moneda 1862, gran hall, varios departamentos, buen patio y muy higiénica, con bastante luz y aire.
VERLA DE 2 A 4 P. M.
21-A

LLOYD REAL HOLANDES
SERVICIO DEL ATLANTICO
PROXIMAS SALIDAS
"ZEELANDIA", 27 Abril — "ORANIA", 11 Mayo. — "FLANDRIA", 25 Mayo. — "GELRIA", 15 Junio.
Para informes, pasajes y reserva de camarotes, dirigirse a ANDRES SALA, calle Agustinas N.o 809, Casilla 3064, Santiago.

Avisos de Vapores

GRACE LINE INC
VAPOR CORREO
(CUBIERTE INMEJORABLE)
"SANTA ELISA"
SALE DE VALPARAISO, en viaje rápido a NEW YORK 2 DE MAYO, a la 1 P. M. en punto, con escalas en ANTOFAGASTA, IQUIQUE, ARICA, MOLLENDO, CALLAO, BALBOA y CRISTOBAL.
GRACE & Co. (CHILE) S. A.
HUERFANOS 1037

Santiago P. S. N. C. Valparaíso
ORITA — 5 Mayo 1 P. M. — PARA ANTOFAGASTA, MEJILLONES, ARICA, MOLLENDO, CALLAO, BALBOA, CRISTOBAL, HABANA, VIGO, LA CORUÑA, SANTANDER, LA ROCHELLE-PALLICE, LIVERPOOL.
ESSEQUIBO — 25 Mayo 1 P. — PARA ANTOFAGASTA, MEJILLONES, IQUIQUE, ARICA, MOLLENDO, CALLAO, BALBOA, CRISTOBAL, HABANA y NUEVA YORK.
EBRO — 23 Junio — Para HABANA, NUEVA YORK e intermedios.
ESSEQUIVO — 20 de Julio
ORTEGA — 28 Mayo 3 P. M. — Para HABANA, ESPAÑA, FRANCIA, R. UNIDO e intermedios.
OROYA — 9 Junio 1 P. M.
THE PACIFIC STEAM NAVIGATION COMPANY
SANTIAGO: Agustinas 1017.— VALPARAISO: calle Blanco. Subagentes en Santiago: Transportes Unidos, Estado esquina Delicias; Expreso Villalonga, Agustinas 840.

Compañía Sud-Americana de Vapores

SERVICIO DIRECTO RAPIDO A NEW YORK EN 18 DIAS con escalas en Antofagasta, Iquique, Callao, Paita (eventual), Cristóbal. — PROXIMAS SALIDAS.
"ACONCAGUA", Sábado 12 de Mayo a la 1 P. M.
"TENO", Sábado 9 de Junio, a la 1 P. M.
"ACONCAGUA", Sábado 7 de Julio, a la 1 P. M.

SERVICIO RAPIDO A CRISTOBAL EN 14 DIAS, en combinación con naves para y de Estados Unidos, Europa, etc., y combinación con los trenes a y de Bolivia, con escalas en Coquimbo, Antofagasta, Iquique, Arica, Mollendo, Callao, Salaverry, Pacasmayo, Eten, Pimentel, Paita y Guayaquil. — PROXIMAS SALIDAS:
"HUASCO" Viernes 4 de Mayo, a las 4 P. M.
"AYSEN", Viernes 18 de Mayo, a las 4 P. M.

SERVICIO CALETERO A PIMENTEL, con escalas en Coquimbo, Huasco, Caldera, Chañaral, Taltal, Antofagasta, Gatico, Tocopilla, Iquique, Caleta Buena, Pisagua, Arica, Ilo, Mollendo, Chala, Pisco, Tambo de Mora, Cerro Azul, Callao, Huacho, Supe, Huarmey, Casma, Samanco, Chimbote, Salaverry, Pacasmayo, Eten. — PROXIMAS SALIDAS:
"MAPOCHO", Jueves 26 de Abril, a las 4 P. M.
"IMPERIAL", Jueves 10 de Mayo, a las 4 P. M.

Por planos, fotografías y mayores datos, ocúrrase a
WESSEL, DUVAL & Co.
Huérfanos esquina de Morandé, Agentes
Cía. TRANSPORTES UNIDOS, Estado esq. de Delicias, Sub-Agentes

AVISOS ECONOMICOS

AVICULTURA Y CULTIVOS

EUCALIPTUS "GLOBULOS", EN maceteros, plantas vigorosas, ofrece. Criadero Cerrial, Bandera 130. A-22

ALCAYOTAS NUEVA COSECHA, vendo. Casilla 2026. 23-A

HUEVOS FRESCOS DIARIAMENTE, encontrará en Román Díaz 1940. Ñuñoa.

FLORES DIARIAMENTE ENCONTRARÁ en Román Díaz 1940. Ñuñoa.

UVA DE MESA, LA MEJOR, SE vende en chacra El Mirador Negro. Carro Macul. 30-A.

CANARIOS HAMBURGUESES FINOS, bien amarillos, buen canto. — Huérfanos 1916. 22-A.

POLLOS VENDO, CALLE CONcepción 1603.

AUTOMOVILES Y CARRUAJES

ESCUELA PRACTICA DE CHAUFfeurs-mecánicos. Cursos rápidos, enseñanza por sus dueños, varias marcas. Vicuña Mackenna 336. 3-Junio

AUTOMOVILISTAS FORD: Ofrezco gran surtido de repuestos legítimos, con descuentos favorables al comprador. San Pablo 3236, próximo a Matucana. 23-Abril

BICICLETAS, BUENAS MARCAS, tengo surtido constantemente en todas clases y portes, especialmente para señoritas y niños. Hago reparaciones de bicicletas en general. Vendo toda clase de accesorios. Arriendo bicicletas. Brasil 15. San Diego 327. Avenida Matta 388. 24-A.

VENDO ELEGANTE AUTO HUPmóvil, tipo Limousine, 7 asientos. Verlo a toda hora. Libertad 285. 23-A

FORD SPORT, 4 ASIENTOS, MOtor perfecto estado, regalo $ 2,500 por urgencia. Campo de Marte 47.

DE OCASION SE VENDE UN COche de dos ruedas y cuatro asientos, en perfecto estado. Torreblanca 816. A-21

VENDESE UN COCHECITO DOS ruedas. Martínez de Rozas 3286. 22-A

VENDO UN AUTO DOS ASIENTOS, tipo chico, muy económico, buen estado. Morandé 646. 21-A.

GARAGE AZOCAR MILLER, COMpra automóviles usados y hace toda clase de reparaciones. Especialidad en torneaduras. Moneda 2349. 17-M.

SE COMPRAN BICICLETAS EN cualquier estado. San Diego 747.

VENDO COCHECITO EN BUEN estado, 4 asientos, 2 ruedas, arneses y caballo. Independencia 1023.

CAMION DOS RUEDAS, LIVIANO, buen estado vendo. Concepción 1346.

AUTOBUSES PARA PASAJEROS, asegura contra accidentes del tráfico o incendio Emilio Ovalle, edificio Ariztía, piso 9, of. 15. Seguros contra accidentes de toda clase de automóviles y camiones. 22-A.

SE VENDE UN CHASSIS FORD EN perfecto estado. Brasil 861. 21-A

SE VENDE AUTO DODGE EN MUY buen estado, con neumáticos, Michelin, recién comprados. Tratar: Moneda 1862 de 2 a 4 P. M. 22-A

NEUMATICOS: VULCANIZACIOnes, arreglos de pestañas y reparaciones en general lo mejor, el taller La Estrella. Brasil 25-B. 22-A

HUCHEN, TODAS CLASES PASteles alemanes, diariamente encuentra Fiambrería Central. Merced 824. 22-A.

CARRETON CUATRO RUEDAS, PAra reparto liviano, flamante, dos ruedas repuesto, varas, lanza arnés para un caballo, vendo, $ 2,600. Verlo en la tarde. Viña Santa Juana, Avenida Domingo Santa María. 21-A.

CAMION FORD PARA PASAJEROS, compró. Siglo XX, 286. 24-A.

VENDESE FORD DE CARGA, 2 1|2 toneladas. Tratar: Lira 191. 22-A.

SIN COMISIONISTA VENDO DOS elegantes y perfectos automóviles Dodge Sport, 2 asientos, turismo 5, partida automática. Brasil 79. A-21

OVERLAND, FLAMANTE, VENDO o permuto por coches dos o cuatro ruedas en cualquier estado. Delicias 2474. A-22

VENDO AUTO MINERVA, CERRAdo y Wellys Knigth abierto, ambos de lujo, en perfectísimo estado, muy baratos. Merced 298. A-26

COMPRO FORD CON FACILIDAD de pago. Calle Colón N.o 1219.

SE VENDE UNA CARRETELA APErada. Recoleta 2501. 22-A

MOTOSACOCHE, MODELO 1922, 30 repuestos, última palabra, motocicletas. Morandé 250. 22-A

FORD TURISMO FLAMANTES vendo tres, gran ocasión. Morandé 350. 22-A

VICTORIA VENDO, ERASMO EScala N.o 2945. 22-A

FORD NUEVO, MUY BUENO, VENdo ocasión. Morandé 350.

AUTOS VARIAS MARCAS TURISmo y cerrados, vendemos bajo precio. Morandé 350.

COMPRO AUTOMOVIL PAGANDOlo por mensualidades, garantidas. Brasil 365.

CARRETELA NECESITO, UN MES trabajo, pago veinte pesos diarios. Salas 157.

COMPRO CARRETELA. BENAVENte 440. 23-A.

VENDO VICTORIA FLAMANTE con pareja. San Alfonso 277. A-21

COMPRO CARRUAJE DOS RUEdas con caballo, en buen estado, prefiero llanta goma. Moneda 2349. A-24

AJUSTES FORD, DODGE, CUALquier otro coche, mitad su precio, hace Alfonso Ojeda, técnico Feria Comercial. San Antonio 816. A-23

AMERICANOS, TILBURI, BREACK, victorias coches 4 ruedas; carretelas, vendo varios, gran ocasión. Feria Comercial. San Antonio 816. A-23

BUICK FLAMANTE, DODGE, DIversos autos, perfecto estado, vendo baratísimos. Feria Comercial, San Antonio 816. A-23

AUTOS SPORT DOS ASIENTOS, turismo y cerrados, vendo veinte, precios gran ocasión. Feria Comercial, San Antonio 816. A-23

COCHE DOS RUEDAS, COMPRO. Seminario 345. A-21

VENDO CARRETELA. GIRARDI 1341. A-25

ARRIENDOS (Necesitan)

DESEO ARRENDAR CASA-QUINTA, Comuna Quinta Normal o Yungay. Escribir: D. S., San Pablo 3366. 23-A.

MATRIMONIO EXTRANJERO DEsea arrendar casita confortable, proximidades Independencia. Casilla 4046. A-21

DESEO ARRENDAR UN CONVENtillo. Oferta, Martínez Rozas 2903. 21-A.

ARRIENDOS (Ofrecen)

ARRIENDO DOS PIEZAS PERSOnas ocupadas. Unión Americana 653.

A MATRIMONIOS SIN NIÑOS O señoritas solas, arriéndase departamento tres piezas, en casa de familia honorable. Lacunza N.o 1414. A-30

ARRIENDASE PIEZA BASTANTE grande y ventilada. Avenida España 60. A-21

ARRIENDO LINDO LOCAL ACtualmente Carnicería. Av. Matta 1420, Bar. A-21

ARRIENDASE CASAS 7 PIEZAS todo servicio en Concepción y espléndidos almacenes en Santiago 1377 y 1397. Tratar: Concepción 1147. 23-A.

$ 152.50 ARRENDANDO CASAS 3 piezas, Camilo Henríquez 256, será propietario. 22-A.

SE ARRIENDA LA CASA, 2 PISOS, Andes 2601, esquina Cueto; apropiada para almacén, carnicería o bodega. Llaves: García Reyes 963. Tratar: Echaurren 702. A-22

CHALET O CASA ARRENDADA necesito en arrendamiento en el barrio Oriente, con carro a la puerta o muy cerca, Agustinas 1111, of. No. 4. 22-A.

ARRIENDO EXCELENTE DEPARtamento para negocio u oficina. Tratar: San Martín 64. 24-A.

OFICINAS ELEGANTES, BALCOnes, calle arriéndanse. Ahumada 17.

$ 160, 220 ARRIENDO COMODAS, flamantes casas, carros puerta. Av. Matta 600. 22-A.

$ 10, 14, 17 SEMANALES ARRIENdo casitas. Chiloé 1740, Administración. 22-A.

ARRIENDO BUEN DEPARTAMENto independiente, cuatro piezas, con baño montado, con cocina especial caballeros solos. Lastarria esquina Merced. A-24

$ 5,000 NECESITO, PRIMERA HIpotecas, propiedad Matucana, sin comisión. Correo 6. Matilde.

$ 110, ARRIENDO CASA EN AVEnida Italia 1800, con tres bonitas piezas, cocina, luz eléctrica y sitio. Tratar: en General Urriola 655, de 1 a 2 P. M. 23-A

$ 100 ARRIENDASE CASAS, ELECtricidad. Carmen 197. 23-A.

ARRIENDO DEPARTAMENTO 6 piezas grandes o piezas balcón, vendo cocina. Chacabuco 6. A-21

ARRIENDO DOS CASAS, UNA EN altos, otra en bajos, cinco piezas, pieza de toilette y dependencias, luz eléctrica y gas. Dardignac 211.

ARRIENDO CASITAS 4 PIEZAS, luz eléctrica. Dardignac 211.

$ 500 ARRIENDASE ESPLENDIDA casa habitación. Delicias 2398, altos. Tratar: Fábrica de Catres. A-23

ARRIENDO PIEZA A MATRIMOnio o caballero solo. Gálvez 140.

ARRIENDO COMODOS ALTOS, 12 departamentos, Unión Americana. Sazié 2469, de 4 a 6. 22-A

SE ARRIENDA ESPLENDIDA CASA San Ignacio frente Escuela Militar, 8 piezas, hall y dependencias. San Ignacio 826. Tratar: Avenida España 347. De 1 a 3. 21-A

SE ARRIENDA DEPARTAMENTO de 3 piezas. Carmen 1439. 22-A.

ARRIENDO BUEN DEPARTAMENto independiente, en altos, cinco piezas, con baño montado, especial matrimonios sin niños, calle San Ignacio N.o 111. 22-A

CASITA DECENTE, CINCO DEpartamentos. Canon, $ 150. Martínez de Rozas 2530. 22-A

CASA 5 PIEZAS, COCINA, HUERto extenso, arriéndase $ 250. Libertad 532. 22-A

CASITA DOS PIEZAS ARRIENDO. Barnachea 470. 23-A.

ARRIENDASE ESPLENDIDO DEpartamento. Doce Febrero 57.

LOCAL LUJOSAMENTE INSTALAdo en el Pasaje Matte, se arrienda. Escribir: Casilla 851. A-22

ARRIENDO CASA - QUINTA COMUna Quinta Normal o Yungay. Escribir: D. S., San Pablo 3366. 23-A

OCASION ARRIENDASE CASA amoblada. Moneda 1645. 21-A

ARRIENDO DEPARTAMENTO Central. Santa Rosa 203. 22-A

DAVILA, A UN PASO DE LA CLInica Alemana, arriendo extensa casa perfecto estado, $ 400. Tratar con Eduardo García Reyes. Caja de Ahorros de Santiago. A-22

ESPLENDIDO LOCAL PARA CHANchería o cualquier negocio, arriendo. Bascuñán 555. 22-A

ESPLENDIDO LOCAL PARA NEgocio. Verlo y tratar: San Pablo 2078. A-23

ARRIENDO CASA-QUINTA COMUna Quinta Normal o Yungay. Escribir: D. S. San Pablo 3366. 23-A

CASA FAMILIA EXTRANJERA, arrienda pieza amoblada caballero. María 111. 23-A

$ 330, ARRIENDO COMODA CASA, Moneda 3116, siete piezas y cinco servicio, dos patios, luz eléctrica, gas y huerto. Tratar: Domeyko 2443. 22-A

ARRIENDANSE PIEZAS AMOBLAdas. Echaurren 69. 27-A

ARRIENDANSE BONITAS CASAS. Victoria 749. 22-A.

DEPARTAMENTO INDEPENDIENte en altos, tres piezas, balcones calle. Marcoleta 546.

CASA O LOCAL AMPLIO, ADECUAda para centro deportivo, hasta 400 pesos, arriendo. Ofertas. Casilla 1759. 23-A

ARRIENDASE CASA 10 PIEZAS, Recoleta 847. Tratar 3-6. 22-A

CASA SIETE PIEZAS, ARRIENDAse. A. Prat 1584. Tratar: N.o 1586. 23-A

ARRIENDO COMODO DEPARTAmento, varias piezas, servicio, buenos patios. Libertad 1321. 22-A.

$ 550 SANTA ROSA 254, APROPIAda para industria, 12 piezas habitación, 1,000 metros cuadrados, arriendo. Morandé 251. 23-A.

TENGO LOCAL PARA HACER PAnadería chica en barrio populoso sin competencia. Avenida Matta 1460. 21-A.

CASA ANTIGUA QUE TENGA UN gran patio, necesitamos. Tratar: Bandera 618. 23-A

ARRIENDASE CASA 1.o MAYO, cerca Recoleta, salón, comedor, cuatro dormitorios, cuatro servidumbre, luz eléctrica, alcantarillado, perfecto aseo, media cuadra fondo, $ 390. Tratar: "La Viñita". 22-A

ALHAJAS

CARAVANAS, DIECIOCHO BRIllantes, empeñadas, $ 400, vendo ocasión. Mackenna 640. 21-A.

COMPRO JOYAS CUALQUIER VAlor, oro, platino y artículos plaqué. San Diego 460. 28-A.

COMPRO ORO, PLATA, PIEDRAS finas, boletos de empeño; trasformaciones de alhajas, composturas de relojes. Trabajos garantidos, precios módicos. Delicias 2552. 28-A.

AL MEJOR PRECIO COMPRA permanentemente platino, oro, plata. Estado 56. 28-A.

ALHAJAS CON BRILLANTES grandes compro, permanentemente. Estado 56. Pago instantáneo. 28-A.

¡NOVIOS! ARGOLLAS, ORO 18 A 14 quilates, ofrece Relojería Sportman, $ 30. San Diego 780. 12-M.

¡NOVIOS! ARGOLLAS, ORO 18 a 14 quilates, ofrece Relojería Sportman, $ 30. San Diego 780. Sucursal, San Diego 1523. 8-A.

ANIMALES

PAREJA HERMOSAS YEGUAS TIro y parejas vendo. Avenida San Eugenio 34. 21-A

VENDO CABALLO TIRO SOLO Y perro policial de amarra para quinta. Pablo Urzúa 382.

SE GRATIFICARA A LA PERSOna que devuelva un perrito blanco, perdido el Domingo. Responde al nombre de Kis. Lira 591.

VENDO LOTE 20 CHANCHOS, grandes y chicos. Tratar: Dominica 404. 22-A

SE VENDE UN MACHO DE SILLA o para carretón. Pastor Ovalle 301.

SE VENDEN PERRITOS FINOS perdigueros, padre importado. Calle Santiago 1466. 23-A.

VENDO UNA YEGUA DE TIRO SOlo. Pasaje Cochrane N.o 14, cerca de Aconcagua. 22-A

$ 90, VENDO CABALLO TIRO SOlo. Camilo Henríquez 543.

PERRITOS JAPONESES SE VENden. Chacabuco 615. A-21

LINDA POTRANCA, GRANDE, mansa, de montura; caballos y yeguas mansas, especiales para tiro, vendo varios. Seminario 347. A-21

COMPRA-VENTA VARIAS

SUELERIA, CURTIEMBRE ANGOra. Betún "Essex" en frascos, excelente calidad. Suelas, cueros, pesos y medidas legítimas. Prat 189. 23-Oc. 1923.

LANA, GRAN LIQUIDACION a $ 35 arroba. Curtiembre Angora. Arturo Prat. 1.o Nov. 1923.

LANA, LANA: LLEGARON GRANdes partidas para colchones y tejidos. Precios más bajos de plaza. A. Prat 189. 1.o Nov. 1923.

TARROS ACEITE LINAZA IMPORtados pagamos a $ 3 cada uno. San Diego 1207. Franklin 1066. 5-M.

VENDESE INSTALACION COMpleta, siete mesas Krupp para concentrar minerales. Datos precio, Casilla 765. 22-A

CARBON, LEÑA, PASTO, POR partidas y sacos, reparto domicilio. Tocornal 1697. Teléfono 125. Matadero. 30-A

MANDOLINO VENDESE $ 60. SANta Rosa 523. 23-A.

VENDO MOSTRADOR, DOS VIdrieras, mampara, letrero y reloj antiguo y carabina Winchester, todo de ocasión. San Diego 780. 21-A.

LEÑAS DE OLMO, ACACIO, ENCIna y álamo vendo por pequeñas y grandes partidas. Santa Isabel 918 entrando Vicuña Mackenna. 22-A.

LEÑA POR CARGAS OFRECE POR mayor y menor el Depósito del fundo San Juan de Pirque. Avenida Seminario 264. 22-A.

VENDO ROMANA FAIRBANCKS, 1250 kilos. Alameda 428. A-22

SOBERADOS EN PERFECTO ESTAdo y sólidos se venden de ocasión. Moneda 873. 21-A

SE COMPRA BRONCE Y COBRE. Santa Rosa 339. 22-A

COMPRO UTILES DE CARNICEría, ocasión. San Francisco 627.

MESONES ELEGANTES SE VENden. Delicias 1122.

COCINA ECONOMICA VENDO. Av. Matta 322.

$ 1.60 MANTEQUILLA FRESCA Osorno, para mesa. Fiambrería Central. Merced 824.

REGALASE PAR ENANOS PARA jardines, hall. Alameda 2465.

LA MAESTRANZA DEL EJERCITO necesita aserrín de álamo que sea seco.

COCINA A GAS CON HORNO, vendo de ocasión. Pasaje Arrate 111.

VENDO ROMANA MOSTRADOR, cocina económica. Lord Cochrane 1137.

VENDO UTILES DE CARNICEría. San Pablo esquina de Cueto.

COCINITA ECONOMICA VENDO de ocasión. Fariña 567.

PELICULAS DE 4, 5 Y 6 ACTOS vendo. Andes 3401.

PELICULAS CON EXCLUSIVIDAD para Chile, Perú y Bolivia, vendo. Andes 3401.

VENDO PELICULA EN 6 ACTOS 1,500 metros, por $ 600, cómprame. Andes 3401.

SE VENDE PASTO DE PRIMERA corta, a 9.50 los 100 kilos. 676.

VENDO LAMPARAS BRONCE, una luz; tina baño. Andrés Bello.

BARRIL USADO COMPRO CUALquier tamaño. Salas 167.

LA PELICULA DEL VIAJE "A LAS salitreras del Norte", por el señor Aguirre Cerda, vendo. Andes 3401.

EMPANADAS ESPECIALES PARA familia los Domingos. Lord Cochrane 296.

¡PROPIETARIOS! PINTURA, refacciones, ejecuta rápidamente. Gálvez 108.

COMPRO BOLAS DE BILLAR. nes 901.

COMPRO RELOJES DESCOMPUEStos de bolsillo y pulsera oro, piedras finas. Recoleta 138.

VENDO TRES JAVAS especial para viaje. Natania.

COMPRO UTILES DE CARNICEría, de ocasión. San Francisco.

COMPRO CEBADA. rado. Huérfanos 761.

OCASION: VENDO BUENA cocina económica. San Diego.

COMPRO FONDO CHICO Juan Vicuña 1403.

POR CONCLUSION DE vendo tres cocinas ocasión. Erasmo Escala.

VENDO MOSTRADOR, romana y vidriera 3526.

BANCO CARPINTERO, agujeros, dora, aparadores, mesas, cañerías, precios ocasión. Chiloé 1512.

VENDO ESTANTERIA, MOSTRADOR para almacén, con derecho a dos años de contrato, con entrada para carretela. Avenida Manuel Montt Providencia. A-22

COCINA REGALO $ 180. SAN DIEGO 291. A-21

PAJARERA, COMPRO. SAN DIEGO 228. A-21

COMPRA-VENTA NEGOCIOS

EN PUEBLO DE PORVENIR VENDO biógrafo, auto de arriendo con taller de carrocería y mecánica. G. L. López. San Vicente de Tagua-Tagua. A-22

BOTICA ANTIGUA VENDO POR ausentarme. Espléndido negocio. Casilla 126 Valparaíso. A-22

VENDO NEGOCIO ABARROTES Y bodega licores; venta diaria: 150 a 200 pesos. Capital 9,000 a 10,000 pesos; con derecho a contrato de propiedad. Cochrane 1299. A-22

SALON DE BILLARES Y CIGARRERIA, vendo: hay cinco billares, dos americanos, todos en perfecto estado; buenas bolas de marfil y buenos tacos. Con buena clientela. Inés de Aguilera 1142, Plaza de Almagro. A-21

SE VENDE UN NEGOCIO DE MENESTRAS con depósito de licores, por no poderlo atender, buena situación. Poco capital. Martínez de Rozas 1401. 21-A

HABIENDO COMPRADO A DOÑA Sofía Avello el negocio Avenida Seminario N.o 616, no respondo por cuenta para dos o tres días desde hoy. Antonio Grilli. 21-A

VENDO NEGOCIO DE CHANCHERIA y frutería, $ 600, hay habitaciones, arriendo barato. Eyzaguirre 1074. 22-A.

HE COMPRADO ALMACEN JOSE Barjas. No respondo cuentas tres días. 21-A.

VENDESE RESTAURANT Y PENSION clasificado 2.a categoría, venta diaria $ 150, lo doy a prueba. San Isidro esquina Victoria. A-21

PELUQUERIA, BUENA SITUACION, en barrio populoso, vendo ocasión. San Pablo 2278. 22-A

COMPRO ALMACEN ABARROTES, Arturo Prat 222. A-21

VENDO DEPOSITO LICORES CON derecho a posesión. Chacabuco 661. 22-A

VENDO JABONERIA POR VIAJE, Aldunate 598. 22-A

VENDO BAR-RESTAURANT, CLASIFICADO 2.o categoría, libre de los doscientos metros en la mejor situación del barrio Matadero donde paran los carros N.o 24, dando frente a la Estación San Diego. San Francisco 2292. 22-A

VENDO NEGOCIO DE VERDURAS y menestras. Gálvez 212. 21-A

VENDO BUEN BAR RESTAURANT. San Pablo, esquina Brasil. 21-A

ALMACEN SANITARIO. DELICIAS 1122. Teléfono 3927. 25-A.

VENDO ACREDITADA LAVANDERIA, en Toesca 2515. 22-A.

VENDO ACREDITADA CIGARRERIA, buena situación. San Francisco 1077. 21-A.

OCASION VENDO PELUQUERIA, mucha clientela, buena casa habitación. Mapocho 2021. A-21

ALMACENCITO ESQUINA, CON habitación, véndese por no poderlo atender. Avenida Matta 329. A-22

ALMACEN ABARROTES, VENDO en la parte más comercial. San Pablo 3244. 21-A

VENDO ACREDITADO MERCADO, Franklin 782. A-21

VENDO NEGOCIO MENESTRA POCO capital, con derecho a local. Capitán Orella 106. A-23

POR NO PODER ATENDER VENDO cocinería, varios muebles, bastante clientela y derecho a llave. Eleuterio Ramírez 752.

SE VENDE UNA PASTELERIA, por viaje urgente. San Pablo 1235. 24-A

VENDO BODEGA DE LICORES, por no poderla atender, poco capital. Avenida Matta 1484. 23-A

CIGARRERIA CENTRAL VENDO, tiene lustrín, teléfono público. Bandera 199.

VENDO BAR POR MOTIVOS DE viaje San Pablo 2038. 25-A

POR TENER QUE AUSENTARME urgente de Santiago, vendo acreditado almacén abarrotes, situación inmejorable. Lira 143, esquina Blas Cañas. 23-A.

ESQUINA PARA NEGOCIOS Y HABITACIONES, arriéndase. San Alfonso 589. Tratar: Eyzaguirre 1118. 23-A.

VENDO BAR-RESTAURANT O ADMITO socio para dar mejor impulso, contrato largo. Diez de Julio 1509. 23-A.

VENDO FRUTERIA, BUEN LOCAL, casa esquina, para gran negocio, útiles varios. San Isidro 295.

SE VENDE NEGOCIO POCO CAPITAL, buena situación. Arriendo barato, por tener otro que atender. — Martínez Rozas esquina Bulnes. 22-A.

VENDESE POR NO PODERLA atender librería pleno centro, facilidades. Ahumada 46..

VENDO NEGOCITO, BRILLANTE porvenir, buena casa. Manuel Rodríguez 1010.

OCASION, NO PODERLO ATENDER, vendo negocio de abarrotes. Diez de Julio 1068. 22-A

VENDO GRAN ALMACEN ABARROTES, en la mejor parte de la calle San Diego, único en toda la cuadra. Venta solamente al detalle, 15 mil pesos, capital, $ 30,000 a $ 40,000. Tratar: San Diego 973.

BAR RESTAURANT ESTABLECIDO en San Diego, clasificado 2.a categoría libre 200 metros, tiene comodidad establecer piezas alojados, se vende ocasión. Tratar: Gálvez 886. A-23

VENDO GRAN CARNICERIA Y Mercado con Teléfono 290 (Parque); contrato recién hecho, en la mejor situación. Castro 572. Buenas utilidades. A-21

DIVERSOS

LA ANTIGUA FUNDICION ISIDRO Paulus, Bulnes 31 se traslada a fines del mes a Almirante Barroso (Colegio) 764. 30-A.

EL ANTIGUO DEPOSITO DE BOTELLAS y metales, Martínez de Rozas 3037, avisa a su distinguida clientela atenderá como siempre en su nuevo local. Almirante Barroso 531. 31-A.

HOJAS GILLETTE, NAVAJAS Y tijeras, afílanse. Portal Fernández Concha, kiosko 9 1|3. 26-O.

DENTISTA ALFREDO MUÑOZ LOBOS. Extracciones sin dolor; somnoformo, puentes, placas. San Diego N.o 307. 15-M.

SE ENCERAN PISOS Y SE ASEAN casas. Morandé 810. 4-M.

ALCAYAGA HNOS. TAPICERIA general, ofrecemos buen tapicero a domicilio. Correo 2. Casilla 5002. A-22

LA MARCA "LENGUAFONO", HA sido transferida a la Delaware Corporation de Nueva York. 23-A

DENTISTAS. SILLON MODERNO, máquina eléctrica y demás accesorios, compro; ofertas: Concepción, Casilla setenta y cuatro. 22-A

SEÑORA: NO PIERDA SU SOMBRILLA o paraguas, descompuestos. La paragüería Tupinamba; Esmeralda 71, las compone, moderniza económicamente. Además, compone muñeca. 23-A

SOCIEDADD METALURGICA NACIONAL.—Por no haber tenido lugar por falta de número la Junta Extraordinaria de Accionistas citada para el 30 de Enero último, cítase nuevamente a Junta Extraordinaria de Accionistas para el 30 del presente, a las 5 P. M., en las oficinas de la Sociedad, Bolsa de Comercio, 4.o piso, oficina 302. El objeto de la reunión es tratar sobre la venta de los bienes sociales y liquidación de la Sociedad.—El Gerente. 28-A.

ALFOMBRAS: LIMPIA, LAVA, arregla, guarda, pintura, aseo, encerados, pisos, hace la Higiénica Vacuum Cleaner. Maestranza 918. Teléfono 430. 22-A

DESEO HABLAR CON ALGUN HIJO de la señora finada Máxima Ramos de Doren. San Diego 1503. 24-A.

OCASION VENDO URGENTE POR entregar la casa, 2 billares completos. San Diego 1065. A—22

POR MAYOR VENDO 250 CHALECOS, a $ 2.60 cada uno. San Diego 1306. A-22

ENRIQUE CHIESA SOTO. ESTUDIO: San Diego 272. Tiene el gusto de avisar a su distinguida clientela de Papudo, a la colonia italiana que retrata a domicilio a precios módicos. A-23

LINDA LAMPARA BRONCE, GAS, transformable eléctrica, vendo ocasión. Bulnes 70.

MIGUEL VEAS, SE LE NECESITA. Agustinas 2395. 23—A

CANOSOS: NO BOTEN PLATA EN comprar tinturas desconocidas. Compren únicamente la tintura vegetal Herz, que se vende en Root 563, entre Carmen y San Isidro y que tienen la garantía de probarla antes de comprar. Frasco: $ 5.00.

RIFA RELOJ ORO PULSERA, SE efectuará Domingo 22, 2 a 3. Bartolomé Vivar 826.—González. 21-A.

NEW LONDON HOUSE, AHUMADA 46, sorteo ante Melo Egaña. Club 19, favorecido 35. Club 20 en formación. Semanal, $ 5 con derecho a $ 220.

ATENCION, SEÑORES: SI USTED quiere ser bien servido por personal competente, pase a la peluquería Victoria. Monjitas 861.

HOTELES Y PENSIONES

SE ARRIENDA PIEZA CON PENSION, con, sin muebles. Grajales 2154. M-1.o

¡ATENCION!! 110 PIEZAS AMOBLADAS, desde $ 2.50. Comida con vino, $ 2. Gran Hotel Buenos Aires, de Luis Carbone. Delicias 2921. Jun. 20

PIEZA GRANDE PARA MATRIMONIO o jóvenes, en casa de familia, arriendo con pensión. Arturo Prat 226. 21-A

CASA DE FAMILIA HONORABLE arrienda piezas, con pensión. Atiende pensiones de mesa. Santa Rosa 60. 21-A

PIEZA, CON PENSION, OFREZCO en casa familia distinguida, barrio Delicias. Parque Forestal. Lastarria 93. 6-Mayo

ARRIENDO PIEZA CON PENSION, persona sola. Avenida Latorre 3748, casa 7. A-21

ARRIENDASE SIN MUEBLES, CON pensión, espaciosa pieza bajos, matrimonios. Precios módicos. Carmen 474. A-21

PENSION PIEZAS, OFRECE A MAtrimonio a jóvenes, Domínica 814. 21-A

ARRIENDO UNA DOS PIEZAS CON sin pensión. Alameda 2379. 22-A

PIEZA BALCON A LA CALLE, Y pensión, a caballero sólo. Juárez 675 a media cuadra de Recoleta. 23-A

A SEÑORAS RESPETABLES O MAtrimonios arriendo dos piezas comunicadas, con pensión. Echaurren 71. 21-A

HOTEL "BOHEME", SAN ANTONIO 52. Ofrece piezas para viajeros y pasajeros, almuerzo o comida. 4 platos abundantes, té o café, con media botella de vino, 2 pesos cubierto; pensión: $ 100 mensuales. Mayo 15

PIEZA CON PENSION OFREZCO en casa familia distinguida, barrio Delicias, Parque Forestal. Lastarria 93. 7-M.

ESPLENDDIDAS PIEZAS CON pensión. Santa Rosa 215. 21-A.

$ 3 MENSUALES, ENSEÑANZA RAPIDA escritura máquina. Ricardo Santa Cruz 757. 21-A.

PIEZA CALLE MAGNIFICA PENSION, pensión mesa familia sin pensionistas. Almirante Barroso 643. 21-A.

ARRIENDO PIEZAS AMOBLADAS caballero extranjero, solo, sin pensión. Serrano 164. 21-A.

SEÑORA DISTINGUIDA ACEPTARIA matrimonio o dos personas como únicos pensionistas. Se da dirección. Catedral 2693. 22-A.

CASA FAMILIA OFRECE PIEZA y departamento balcones calle, con pensión. Agustinas 3068 esquina Brasil. 22-A.

PENSION PIEZA AMUEBLADA 90, mesa 60. San Pablo 1714. 21-A

NECESITO DOS PIEZAS, CON pensión, en casa familia, en Los Guindos.—C. S. C. San Pablo 1466. 21-A

PIEZA AMOBLADA, CON PENSION caballero honorable. Herrera 208, esquina Rosales. 21-A

PIEZA A LA CALLE, GRANDE, aseada, en casa modesta, sin pensionistas, muy cerca Alameda y San Antonio; con pensión necesita matrimonio. Casilla 299. 22-A.

DOY PENSION A DOMICILIO. CArreras 732. 22-A.

ARRIENDASE EN CONFORTABLE casa de familia honorable, habitaciones, balcones, pensión, baño. Alameda 236. 21-A.

ARRIENDO PIEZA CALLE, PENSION, matrimonio, estudiantes. Brasil 545. 21-A.

MAGNIFICA PENSION, PIEZAS balcón calle, con sin muebles. Días, meses. San Diego 103. 21-A.

DOY PENSION DE MESA CASA familia, a caballero o señora, centralísimo. Moneda 1118. 2.o piso. Sierra.

ARRIENDANSE PIEZAS AMOBLADAS con pensión, personas honorables. Catedral 1287. 22-A

PENSION OFREZCO EN ESPLENDIDO parque, alrededores de Santiago. Morandé 720. 25-A

LUJOSA CASA RESIDENCIAL, ESTADO 75. Regio Dormitorio. Baños, confort. Teléfono 3705. Excelente comida. Dáse pensión mesa. 23-A

ARRIENDO PIEZAS, PENSION, — Brasil 528. 22-A

A JOVENES O MATRIMONIO, PIEZAS, pensión. San Diego 262. 22-A.

EN CASA DE FAMILIA EXTRANJERA, arriéndase pieza a matrimonio o dos caballeros, con pensión. Moneda 1011. 22-A.

ARRIENDASE BUENA PIEZA CON sin pensión, casa familia. Andrés Bello 519.

ARRIENDO PIEZA CON SIN PENSION caballero solo. San Isidro 119. 22-A.

ARRIENDASE PIEZA BALCON A la calle con o sin pensión. Moneda 815. 23-A.

SE ARRIENDA UNA PIEZA AMOBLADA, con pensión. Eleuterio Ramírez 1421.

CASA PARTICULAR OFRECE ESPLENDIDAS piezas, con pensión, a matrimonios. Carmen 79. 23-A

ARRIENDASE PIEZA AMOBLADA, con pensión familia. Estado 141. 22-A

CASA SERIA ARRIENDA PIEZAS con pensión, recibe pensionistas de mesa. Olivos 712.

FAMILIA ESPAÑOLA ADMITE ESPAÑOLES como huéspedes. Maestranza 425, c. 15.

CON BUENA PENSION, PIEZA 100 pesos. García Reyes 80. A—21

BUENA PENSION DE MESA, Ofrece familia honorable. San Antonio 41. Bajos. A-22

ESPLENDIDA PIEZA CALLE, pensión, $ 150. Catedral 1646. A-21

LIBROS Y ESTAMPILLAS

COMPRO LIBROS, REVISTAS, ESTAMPILLAS usadas. San Diego 143. 22-A.

REALIZACION LIBROS CHILENOS. Delicias 285. (Reciba comisiones). Rosa Cepeda.

COMPRO APUNTES FILOSOFIA del derecho de Reyes Videla y de Derecho Romano del proefsor Alamos o resumen de Cuq.—J. R. Carmen 405.

INSTRUCCION

SEÑORITA PROFESORA NORMALISTA, hace clases particulares. Preparatorias, y enseñanza a niñitos o niñitas. Precios convenientes. Dirigirse por cartas: O. R. E., San Ignacio 247. A-25

TAQUIGRAFIA, MECANOGRAFIA. Academia "Pitman". Maule 1075. 28-Abril

SECCION MUSICAL DEL COLEGIO Europeo, para señoritas. Delicias 2266. Teléfono 1388. Matrícula abierta para los cursos de Teoría, Armonía, Piano, Canto, Violín, Arpa, Cítara, Italiano. Historia de la Música. Profesorado del Conservatorio Nacional. Exámenes válidos) Curso especial Miércoles y Sábados. para señoritas de afuera. 7-Mayo

COLEGIO EUROPEO PARA SEÑORITAS. Fundado el año 1901. Delicias 2266. Teléfono 1388. Humanidades completas. Exámenes válidos. En Sección Infantil y preparatorias recíbense niñitos. Francés e inglés obligatorios, internas, medio pupilas, externas. Música con exámenes válidos. Profesora del Conservatorio Nacional. Pídase prospectos. 7-Mayo

LICEO SANTIAGO, GALVEZ 139, teléfono 704. Humanidades completas, preparatorias, Kindergarten. Externos, medios pupilos, internos. Matrícula abierta. Inglés obligatorio desde kindergarten. Visítese establecimiento, solicítese prospecto. Sección especial, señoritas. 6-M.

INSTITUTO TECNICO COMERCIAL de Chile.— Gálvez 139. Teléfono 704. Contabilidaes, idiomas, ramos técnicos. Cursos mixtos diurnos, vespertinos, nocturnos. Matrícula abierta diariamente. Clases funcionando. Pídase prospecto. 6-M.

CONTADOR, PREPARA EN UN mes. profesor Villarroel. Delicias 2816. 26-A

ANTIGUO LICEO PEDAGOGICO DE los profesores de Estado, fundado en 1899, San Diego 114, local moderno e higiénico. Kindergarten, preparatorias, humanidades, externos, medio-pupilos, internos. Matrícula abierta. A—21

INSTITUTO SAN MARTIN.— SAN Martín 64. Teléfono inglés 213. Internos, medio-pupilos, externos, humanidades, preparatorias, kindergarten. Profesores de Estado. Exámenes válidos en el establecimiento. Profesorado, señores: Ernesto Melo Aguirre, Agustín Rivera L., Sazié, Aliro Aceval, Esteman Mora, J. Cuadra Gormaz, Filidor Herrera Lgos, M. Fuentes, R. Barrio, Oyarzún, etc. Pídanse prospectos. Matrícula abierta. Clases funcionando. A—21

PROFESORA DE PIANO DA CLASES según método de Conservatorio. Avenida España 60. A-21

¡INGLES! PROFESOR LONDINENSE, enseña idioma en tres meses. Claras 46. 2-Mayo

PROFESOR PARA PREPARATORIAS y estudiante de provincia para inspector necesita el Instituto San Martín. San Martín 64. 21-A.

SEÑORITA FRANCESA, PROFESORA de piano titulada, Conservatorio, hace clases. San Diego 225. 25-A

$ 3 MENSUALES, ENSEÑANZA RAPIDA escritura máquina. Ricardo Santa Cruz 757. 21-A.

CURSO DE CONTABILIDAD Y TAQUIGRAFIA Pitman, ambos sexos e Instituto Superior de Comercio. Continúa abierta matrícula. Amunátegui 126, durante el día. Clases 24 del presente. Sólo quedan algunos lugares. 28-A.

SEÑORITAS, COMERCIO, HUMANIDADES, enseñanza por profesoras de Estado, contabilidad comercial, agrícola, bancaria, aritmética comercial, castellano, redacción mercantil, francés, inglés, taquigrafía, escritura máquina, moral, enseñanza por $ 37.50, otros, 30, 25, 15 pesos mensuales. Instituto Mercantil. Estado 289.

PROFESORA MUY PRACTICA, preparatorias, humanidades, idiomas y educación final señoritas, ofrécese. Bascuñán 121. A-23

PROFESOR DE INGLES NECESITASE. Huérfanos 1657.

JUDICIALES

REMATE. — EL 11 DE ABRIL próximo a las 3 de la tarde, ante el señor Juez del Primer Juzgado Civil de esta capital, tendrá lugar el remate de la propiedad ubicada en la Comuna de Maipú, pueblo de Lo Espejo, Avenida Balmaceda, esquina de León de la Barra, perteneciente a don Ismael Tapia Muñoz y embargada en la ejecución que se le sigue ante el Juzgado indicado por cobro ejecutivo de pesos. Mínimum: $ 12 mil 780. Bases y antecedentes en la secretaría del Juzgado indicado, expediente N.o 1183.—M. J. Lira, secretario. 24-A

APERTURA DE SUCESION.— SE encuentra abierta la sucesión de don Federico Reich, ante el compromisario don Manuel Gaete Fagalde, Huérfanos N.o 1242.—Santiago, 26 de Marzo de 1923. 28-Abr'l

REMATE JUDICIAL.—EL 25 DEL corriente, a las 3 de la tarde, se rematará en el Tercer Juzgado Civil de esta ciudad la mitad de un sitio ubicado en la calle Bilbao sin número, a media cuadra Avenida Salvador, y que mide 9 varas de frente por 42 1|2 de fondo. Mínimum: $ 2,600. Antecedentes: expedientes Fuentes Tapia, Ana Teresa y otra. Autorización para enajenar.—El Secretario. A-21

QUIEBRA URBANO Y ENRIQUE Dubernet. En solicitud del síndico pidiendo se declare limitada al efecto devolutivo la apelación concedida a los fallidos a fs. 59, con fecha 13 del presente, se proveyó: "De acuerdo con lo dispuesto en el artículo 1389 del Código de Comercio, como se pide".— El secretario.

CONCURSO.— POR AUTO DE 18 del actual, dictado por el señor juez del 2.o juzgado civil, don Ramón Fernández Bañados, se ha declarado en concurso a don Benjamín García Valdés. Se nombró síndico provisorio a don Osvaldo Fuenzalida Correa y se ha fijado el 5 de Junio próximo, a las 3 P. M., para la primera junta de acreedores.— O. Darrigrandi, secretario. 28—A

OCUPACIONES NECESITAN

OFREZCO MIS SERVICIOS COMO llavero, habiendo estado antes en el puesto. Recomendaciones personales. Vicuña Mackenna N.o 207. A-20

SEÑORITA CATOLICA, RECOMENDADA, da clases inglés, piano. Escribir: B. U., Casilla 12-D. A-20

OFRECESE NIÑO PARA MANDADOS de oficina. buenas recomendaciones. F. Parra, Gálvez 226. A-20

CHAUFFEUR, CERTIFICADO DE competencia, ofrécese. Calle Sazié N.o 1738. Teléfono 2005.

SE OFRECE MADRE E HIJO PARA el campo. L. M., Casilla 81-D.

SE OFRECE JOVEN PARA TODO servicio, muy buenas recomendaciones. Calle Washington 1431.

SEÑORA MUY ENTENDIDA MANEJO casa o educar y cuidar niñitas, ofrécese a familia muy distinguida. —H. v. R., Casilla 81-D.

SE OFRECE UNA MAESTRA COCINA. Moneda 2108.

BACHILLER SE OFRECE HACER clases humanidades, incluso piano. —E. L. M. Casilla 2480.

ME OFREZCO COMO ASEADOR de casa particular, y limpias de vidrios. Loreto 193.—Luis Lara V.

Srta. DE PROVINCIA CON BUENOS informes, se ofrece como llavera o acompañar persona sola aquí o fuera. Dirigirse: A. R. San Vicente 1868.

OFRECESE CORTADOR SASTRE, confeccion o ayudante, cortador forros y venta. Barroso 376.

OFRECESE PERSONA SIN VICIOS recomendada, portero Hotel o Banco. Almirante Barroso 876.

PERSONA SERIA CASADA, SE ofrece como cobrador de arriendos o casas comerciales. — E. U. D. —Sazié 1954, casa N.o 9.

OFREZCOME VENDEDOR, O COBRADOR en casa mayorista o bodega frutos del país, con fianza hipotecaria y buenos informes. — J. D. Lira. Exposición 802.

SE OFRECE JOVEN COMO PRINCIPIANTE en farmacia, conoce algo el ramo. Dirigirse a L. A. B. Independencia 2027.

SE OFRECE UN JOVEN PARA EL aseo de casa, con buena recomendación. Dirigirse: Irarrázaval N.o 1021.

PERSONA SIN VICIO SE OFRECE para peluquería con clientela. Dirigirse por carta a R. T. Correo 3.

ENFERMERA SE OFRECE PARA casas particulares, dentro y fuera de Santiago. Y. Rojas. Avenida Ricardo Cumming 547. 23-A

SEÑORA ACTIVA, OFREZCOME para hacerme cargo negocio, doy fianza o cualquiera ocupación de responsabilidad. Dávila Larraín N.o 1640. C. L. M. 25—A

SEÑORITA HONORABLE (PEDAGOGA), hace clases particulares.—H. T. Casilla 6573. 23-A

MECANICO, PRACTICO TODA CLASE máquinas escribir, ofrécese. Dirigirse: Maule 950.

FRANCESA HACE CLASES A DOMICILIO; acompañaría señoritas, niños, practicando idioma; buena pronunciación.—B. D. Clasificador B. 514. Central.

BACHILLER HUMANIDADES, ESCRIBE a máquina, acepta cualquier ocupación en el comercio, industria u oficina.—W. R. Correo 13.

JARDINERO HORTELANO CON buenos informes hace y atiende jardines: Dirigirse: Seminario 326.

OFRECESE SEÑORITA RECIEN llegada provincia, como aprendiza ventas o talleres.—María Torres, Maruri 531.

CONTADOR OFRECE SUS SERVICIOS profesionales a pequeños comerciantes.—L. L. Rosas 2820.

ESTUDIANTE DESEA CAMBIAR clases de castellano por inglés; prefiere norteamericano. Correo 13.— O. V.

SEÑORITA HACE CLASES DE acuarela y pintura al óleo. Casilla 2984.

SE OFRECE JOVEN ENTENDIDO en almacén, tienda, agencia, o como vendedor de alguna casa mayorista, sin pretensiones. Dirigirse: A. B. C. Tarapacá N.o 644.

JOVENCITO DECENTE DESEA ocuparse en el comercio. Con muy buenas referencias.—R. D. Casilla 81 D.

VIUDA JOVEN OFRECESE DIRIGIR casa señora o caballero solo. Muy buenas referencias.—L. v. de O. Casilla 81 D.

RESPUESTAS A NUESTROS LECTORES

LAS PERSONAS CUYAS CONSULTAS NO APAREZCAN RESUELTAS EN EL DIARIO, SERAN ATENDIDAS PERSONALMENTE POR EL REDACTOR DE LA SECCION, LOS DIAS LUNES, MIERCOLES Y VIERNES, DE 5 A 5 1|2 DE LA TARDE.

PARA MEJORAR EL TABACO

Lector agradecido, Rancagua. — ¿Existe algún procedimiento fácil y sencillo y verdaderamente eficaz para mejorar el tabaco?

—No sé qué entiende usted por mejorar el tabaco.

El profesor Babo, de Friburgo (Suiza), solicitó y obtuvo en su país, una patente de privilegio exclusivo para la explotación de un invento que consiste en bañar la hoja exterior del cigarro puro, con colodion. El colodion endurece la superficie exterior de éste, es inofensivo para el fumador, y puede sustituir con ventaja a las boquillas, haciéndolas completamente innecesarias. Además, el tiro de la corriente que produce la aspiración, como se han cerrado los poros de la capa es directo, y el cigarro arde mejor.

Le Monde de la Science aconseja, para mejorar el aroma del tabaco de cualquier clase que sea, poner medio kilógramo próximamente en un gran vaso de cristal, y agregar medio litro de infusión de te preparada con el mayor cuidado y con un exceso de hojas; después de macerarlo todo bien se extrae el tabaco y se pone a orear en un tendel o sobre un lienzo. Como uno de los defectos del tabaco es la nicotina, que pasa a la boca del que de este producto hace uso, se ha propuesto y empleado el algodón impregnado en una infusión de corteza de encina, algodón que se vende en cajas bajo el nombre de antinicotina, y es de un color amarillo rojizo. Para hacer uso de él basta colocar una pequeña porción en la boquilla o en la pipa, entre el tabaco y la boca del fumador, para que sean absorbidas por el algodón las sustancias tóxicas contenidas en las hojas de la planta. En lugar de la infusión de encina, puede emplearse con ventaja, según la Revista Popular, una disolución acuosa de un ácido orgánico, que puede ser el tártrico, el cítrico, y aun mejor el tánico. Se puede añadir a la disolución algún perfume como el de vainilla u otro análogo.

SOCIEDAD COMERCIAL

X y Cía., Santiago.— Hemos convenido yo y un amigo en formar una sociedad para la explotación de una industria en los alrededores de Santiago. Le agradeceríamos a usted ilustrarnos acerca de si es suficiente para este efecto, una escritura privada, firmada ante dos o más testigos o si es indispensable la escritura pública.

La sociedad comercial es un contrato que se forma y prueba exclusivamente con escritura pública inscrita, fijada y publicada en las condiciones establecidas por el Código de Comercio. La omisión de la escritura social y la de cualquiera de las solemnidades prescritas por el artículo 355 del mencionado Código, produce nulidad absoluta entre los socios, que quedan, sin embargo, respondiendo solidariamente a los terceros con quienes hubieren contratado a nombre y en interés de la sociedad de hecho.

AGUA DE COLONIA

Suscritora, Rengo.— Sírvase publicar en la sección a su cargo, algunas fórmulas buenas para preparar en casa agua de Colonia.

Alcohol de 85º, 1 litro.
Esencia de nerolí, 2 grs.
Esencia de romero, 3 grs.
Esencia de cidra, 5 grs.
Esencia de corteza de naranja, 5 grs.
Esencia de bergamota, 2 grs.

Se mezcla, se filtra y se deja en reposo durante algunos días antes de usarla.

Otra:

Mézclense las siguientes substancias, dejándolas en maceración por espacio de algunos días:

Esencia de limón, 1 gramo.
Esencia de bergamota, 1.5 grs.
Esencia de corteza de naranja, 6 grs.
Esencia de clavos, 1.5 grs.
Esencia de lavando, 10 grs.
Alcohol de 85º, 1,800 grs.
Agua, 450 grs.

PACHA Y BAJA

Perla, Santiago.—Hace ya mucho tiempo me tomé la libertad de preguntar a usted qué cosa es un Pachá, en Turquía. Reitero mi pregunta, y espero esta vez ser favorecida con una respuesta que satisfaga mis dudas.

—La voz Pachá no existe en el idioma castellano. Es un galicismo, que se emplea erróneamente en lugar de Bajá, título honorífico que se concedía antiguamente en Turquía a los príncipes de la sangre. Con el tiempo pasó a ser título puramente militar, dividiéndose en las tres categorías de Bajá de una de dos y tres colas. El Bajá de tres colas (ütch tughlu pasha), era el generalísimo del Ejército; el de dos colas (ferik) general de división; y el de una (liwa) general de brigada.

La insignia de la cola de caballo, creada por el Sultán Madmud II, y las tres categorías establecidas, subsisten todavía, pero ya no suponen empleo determinado, aunque con frecuencia, además de vitalicio, sea el título inherente a ciertos cargos civiles.

COLORACION DEL MARFIL

Interesado, Santiago.— ¿Con qué se pueden teñir los objetos de marfil?

—Al marfil se le puede hacer adquirir diferentes coloraciones, sometiéndolo a la acción de diversas soluciones de materias tintóreas. Con este fin se prepara un mordiente que puede ser el vinagre o una solución de alumbre, en el que se le tiene por espacio de seis a ocho horas, pasándolo después a la solución colorante que se desee.

Las diferentes substancias empleadas para la coloración del marfil son: el palo del Brasil para el rojo; el azafrán y el agracejo para el amarillo; el cardenillo y sal amoníaco disueltos en vinagre para el verde; este mismo preparado alternado con una lejía caliente, para el azul y el campeche con el acetato de hierro para el negro.

ZENON

ESPAÑOL, CON CARRETELA PROPIA, ofrece sus servicios a casas comerciales, e industriales, con buenas referencias. Pérez Valenzuela 164. Providencia.

SE OFRECE CHOFER COMPETENTE, con buenas recomendaciones. Dirigirse: J. Letelier. San Pablo 2183.

JOVEN CON MAS DE 10 AÑOS SERVIDOS en el Ejército, buena letra y dactilógrafo, se ofrece para cualquiera ocupación decente. Dirigirse: E. P. B. Maipú N.o 170.

DESEO OCUPACION EN BOTICA u hospital, con práctica un año, con buenos informes; o como ayudante practicante. Santo Domingo 3843.

SE OFRECE JOVEN 17 AÑOS, CON recomendación, como ayudante sombrerero; entiende algo. San Ignacio 474.

JOVEN SE OFRECE PARA CUALQUIERA ocupación decente. Buenas referencias. Dirigirse: R. F. Santo Domingo 1287.

SE OFRECE TOCADOR DE PIANO y afinadora, muy formales, para casa de negocio. Diez de Julio 1434.

FRANCESA MUY RECOMENDADA ofrécese acompañar familias o señora sola a Europa.—D. D. Clasificador B. 154. Central.

SE OFRECE UN CARPINTERO PARA fundo. Entiendo toda clase de trabajos. Escanilla 360. P. José Leiva.

SEÑORA SE OFRECE ACOMPAÑAR familia o señora sola. Atender negocio. Dirección: Correo N.o 3. A. M.

SEÑORA RESPETABLE REGULAR edad, desea ocupación de día, aunque sea poco sueldo. Andes 2721. L. P.

PERSONA SERIA, COMPETENTE en máquinas a vapor y agrícola, de mecánico o maquinista, me ofrezco. J. F. Cóndor 951.

MATRIMONIO EXTRANJERO RECOMENDADO ofrécese administrar cité, conventillo. E. Azócar. Romero 2595.

CONTRATISTA: ARREGLOS DE casas, pinturas, techumbres, carpintería, ofrécese. J. Ferré. Romero 2595.

MATRIMONIO CON UN NIÑITO SE ofrece: él jardinero; ella como dueña de casa para un fundo cerca Santiago, con muy buenos certificados. Dirigirse: Bascuñán Guerrero 1601, a toda hora.

JOVEN SIN VICIOS OFRECESE para trabajo oficina. Posee buenas recomendaciones. Maestranza 455, casa 19.

TAPICERO COMPETENTE Y COMPOSTURA de muebles se ofrece a particular. Almirante Barroso 541.

JOVEN OFRECESE COMO MOZO de casa comercial, con muy buenos certificados de casas comerciales. Esperanza 1205. D. S. M.

MOLINERO COMPETENTE, CILINDRO, piedras, ofrécese. Prefiere campo. Federico Scott 34. G. P.

SEÑORA SOLA, HONORABLE E independiente, se ofrece para dirigir casa de señoras solas o matrimonio. Entiende en cocina, cuidado de enfermos, enseñanza de niños. Escribir a S. J. Agustinas 1749. No exige gran sueldo.

SEÑORA CON PRACTICA EN LA enseñanza se ofrece para enseñar niñitos pequeños a domicilio. Dirigirse a Agustinas 1749.

SEÑORITA, BACHILLER EN HUMANIDADES, hace clases particulares. Correo Central. R. S. P.

SEÑORA OFRECESE PARA TODAS costuras casas particulares. Camilo Henríquez 564.

OFRECESE JOVEN TRABAJAR OFICINA, casas mayoristas. L. R. U. Instituto Geográfico Militar. Castro 354.

NORMALISTA COMPETENTE, JOVEN, ofrécese aquí, campo u oficina comercial. Casilla 2808.

OFRECESE JOVEN PARA CUALQUIERA ocupación. Correo 6. R. A. M.

JARDINERO OFRECESE DOS DIAS semanales. Brasil 455.

MATRIMONIO OFRECESE: COCINA y comedor, competente y buenos informes. Ecuador N.o 3524. Carlos Sepúlveda.

ME OFREZCO PARA COCINA ESPAÑOLA y ayudanta. Castro 472. L. G.

SEÑORITA DE RESPETO SE OFRECE para hacer veces dueña de casa o cuidar persona sola. Gálvez 108.

PROFESORA HAC ECLASES DE humanidades con piano. 3 horas diarias por $ 50. Sama 1761.

CHAUFFEUR EXTRANJERO SIN pretensiones, ofrécese: Dirigirse a G. A. Delicias 1301.

OFRECESE MATRIMONIO SOLO: él, mayordomo o cuidador de quinta, y ella cocinera o llavera. Buenas recomendaciones. San Ignacio 1540.

PROFESORA HACE CLASES DE dar clases de pintura a domicilio, dibujo y preparatorias. Ejército 756, casa 21.

SE OFRECE CHAUFFEUR MECANICO cuidar garage. Buenos informes. Padura 631.

VENDO CASA RECIEN TERMINADA, carros ida y vuelta. ¡Ganga! Lira 1151.

JOVEN APRENDIZ MOSTRADOR botica ofrécese. Almirante Barroso 29. A. S.

OCUPACIONES (Ofrecen)

NECESITO UNA AYUDANTA DE cocina y dos coperos, con recomendaciones. Pensión "El Plata". San Pablo 1171. A-21

CARPINTEROS DE BANCO Y personal para máquina, necesita la Barraca San Diego. Calle San Diego 2820. A-22

PINTOR CARROCERO MUY COMPETENTE necesito. Maestranza 954. 21-A

FABRICA CARTON, BUIN, NECESITA trabajadores. Tratar: Matías Ovalle 178. A—21

LA CARROCERIA LAS ROSAS 1836, necesita maestro ruedero y armazonero; maestro carpintero carrocero; competentes y cumplidores; serios. Precio por pieza o por hora. Trabajo asegurado. A-21

PINTORES Y TAPICEROS EN EL ramo de automóviles, necesito. Vergara 99. A-21

NECESITO OFICIAL RELOJERO.— San Diego 780. 21-A.

TALABARTERO OBRA NEGRA, NECESITO. Independencia 295-A. 21-A.

NECESITO MECANICO COMPETENTE y activo, capaz dirección sección máquinas precisión. Debe tener práctica y recomendaciones. San Alfonso 1073. 21-A

AYUDANTE TINTORERO, FORMAL, necesito. Camilo Henríquez 544. A-21

JARDINERO, ARBORICULTOR SE necesita para quinta. Dirigirse: La Cisterna, Avenida Brisas del Maipo 40, o Santiago: S. Domingo 1223. 21-A

MUEBLISTAS COMPETENTES NECESITO. Gálvez 102. 22-A

ZAPATERO COMPOSTURERO QUE haga obra de hombre. Independencia 1054. 21-A

NECESITO FARMACEUTICO PARA que se haga cargo de una botica en provincia. Dirigirse a P. Durand. Delicias 2595. 21-A

PELUQUERO COMPETENTE NECESITO. San Pablo 3260. 21-A

NECESITO CORTADOR INSTALAR carnicería; buen sueldo e interesándolo negocio. Remitir referencias, recomendaciones y competencia: A. V. T. Correo 5. 22-A

MUEBLISTA COMPETENTE Y OFICIAL id. necesito. San Francisco 122. 21-A.

PELUQUEROS FORMALES, OTRO para entregarle peluquería Sábado y Domingo, necesito. Avenida Matta 1404. A-22

PELUQUERO SABADO Y DOMINGO. Valdés 614. Doy el 60.

BODEGA DE VINO DE MARCA acreditada, con 8 repartidores a la calle, necesita agente se haga cargo de estas ventas. Se exige conocimientos del ramo y de la plaza, se da muy buena remuneración, pero se exige fianza hipotecaria. Casilla 2551. A-24

AGENTES COBRADORES HONORABLES necesitamos. Altos Baños Santo Domingo.

TRABAJADOR NECESITASE, AVENIDA M. Montt. Reina Margarita 758. A-22

NECESITO VENDEDORES DE manjar, 30 por ciento al comerciante, 25 al vendedor vende bastante; doy más garantía al contado. Martínez de Rozas 3561. A-22

CABALLERO HONORABLE O MATRIMONIO solo arriendo bonitas piezas amobladas, pensión. Santa Rosa 630. A-22

RASPADOR DE PISOS NECESITO, Alameda 1011.

CARPINTEROS PUERTAS, TRABAJOS trato. Diarios todos los días, necesítanse. Bilbao 520. Providencia. 23-A.

NECESITO DOS PELUQUEROS, SABADOS Domingos, con o sin herramientas. San Diego 1505.

PERSONA ENTENDIDA EN VERDURAS, flores, necesito, prefiero matrimonio sólo. Tratar: Román Díaz 1940. Ñuñoa.

CARPINTEROS COMPETENTES necesito. Moneda 873.

MARGINADOR LITOGRAFICO NECESITA La Ilustración. Moneda 873.

CARPINTEROS NECESITAMOS. — Santo Domingo N.o 863.

HERRERO CARROCERO NECESITO. Aldunate 1341. 23-A

SASTRES DE OBRA MILITAR NECESITO, Bandera 161. Sastrería Europea. 22-A

NECESITO HOMBRE PARA TODO servicio. Huemul 1277. 23-A.

NECESITO OFICIAL ALBAÑIL. Ejército 92.

SE NECESITAN JOVENES ACTIVOS para el corretaje de varios artículos para ofrecerlos a domicilio. Molina 388.

VENDEDORES PARA CAFE CON buena comisión, necesita. Tostaduría. Brasil 365.

OFICIALES PANADEROS NECESITO por meses. Domínica 307.

NECESITO REPARTIDOR DE PAN. Pastor Ovalle 301.

SE NECESITAN BUENOS VESTONEROS y vestoneras. Sastrería Ed. López. Merced 778. 22-A.

MUEBLISTA TRABAJAR EN CASA, necesito. Lira 176. 23-A.

GASFITER Y HOJALATERO, COMPETENTES, necesito. Santo Domingo 2014.

EMPLEO PUBLICO VALPARAISO, renta, 5.520; permútase por otro en Santiago.—I. Z. Valparaíso. Cerro Bellavista, Oriente 116. 23-A

NECESITO LOCAL ESTABLO, SITUACION central. Grajales 1727. 22-A

SE NECESITA HOMBRE AYUDANTE de cocina. Splendid Hotel. Agustina 517.

OPERARIO BALDOSERO NECESITO, bien competente para colocar baldosas en dos salas de baño en mi casa particular. Teatinos 86.

BARNIZADOR COMPETENTE necesito. San Diego 15.

NECESITO PELUQUERO SABADO y Domingo; pago 25 pesos, con comida. Plaza Los Leones. Vitacura. N.o 70.

PELUQUERO NECESITO SABADO y Domingo. Matucana 935. 21-A.

JOVEN SIN PRETENSIONES PARA atender un negocio chico necesito. Cueto 1302. Presentarse 10 a 12 M. 21-A.

NECESITO PELUQUERO. SAN PABLO 2866. 21-A.

PELUQUERO NECESITO PARA SABADO y Domingo. San Pablo 2538. 21-A.

HOMBRE CASADO PARA QUE TRABAJE quinta frutal necesito. Recomendaciones honradez y no bebedor. San Pablo 2974. 21-A.

20 MUEBLISTAS COMPETENTES necesito. Fábrica Serrano esquina Cóndor. 22-A.

A CABALLERO EXTRANJERO SE arrienda en casa de familia sin niños bonito y bien amoblado departamento independiente de dos piezas. Horas de 2 a 7. Avenida Montolín N.o 35, Providencia.

NECESITO JOVEN QUE ENTIENDA algo en carnicería. Tratar: Lastra N.o 1583. 22-A.

NECESITO DOS RECORREDORES de pisos. Santo Domingo N.o 867. A-21

PELUQUERO CON HERRAMIENTAS, necesito para Sábado y Domingo. San Diego 1292.

CARPINTERO PARA SAN FELIPE, $ 15 diario. Aldunate 1406.

NECESITO PELUQUERO. EYZAGUIRRE 735.

PELUQUERO SABADO Y DOMINGO o de firma necesito. Bascuñán 674.

MAQUINISTAS PARA FABRICA De puertas y elaboración, necesito. — Erasmo Escala 2967. A-21

NECESITO PELUQUERO SABADO y Domingo. Camilo Henríquez esquina Diez de Julio. A-21

CARPINTERO COMPETENTES NECESITO, $ 10 diarios. Bodega. Chacabuco 15. A-21

LA NACION Y LOS TIEMPOS

a fin de dar mayores facilidades al público, ha instalado una nueva Agencia de Avisos y suscriciones en

Pasaje Matte 29

Permanecerá abierta todos los días, desde las 8 de la mañana hasta las 9 de la noche.

PELUQUERO NECESITO, SABADO y Domingo. Delicias 3443. A-21

GASFITER CON HERRAMIENTAS necesito. Delicias 1122. Casa "Mérida". A-21

NECESITO PELUQUERO, CALLE Meigg 42. A-21

PELUQUERO NECESITO. — SAN Diego 1383.

PELUQUERO PARA SABADO Y Domingo necesito. San Diego 1817.

OFICIAL DE ALBAÑIL NECESITO Lord Cochrane 1149.

CORTADOR CARNE RECOMENDADO necesito. Prat 795. Tratar en la tarde.

PELUQUERO NECESITO, AVENIDA Matta 837.

CARPINTEROS MUEBLISTAS NEcesito. Arturo Prat 1128. 23-A

CATEDRAL 1973, PRECISA REpartidor de carne, sepa aserrar. A-23

NECESITO BARNIZADOR JOVEN, competente, que sepa algo carpintería. San Diego 106. A-21

NECESITO CARRETELERO PRACtico bodega frutos del país, y un picador de leña, con herramientas. San Francisco 697. A-21

ELECTRICISTA, NECESITASE. Fundición Artística. Avenida Portales 2891. 21-A.

JEFE PARA BRONCERIA ARTIStica, necesítase. Fundicación Artística en bronce. Avenida Portales 2891. Presentarse de 8 1|2 a 10 de la mañana. 21-A.

NECESITO EMPAPELADOR. SUble 1156. A-21

SE NECESITAN BUENOS DOBLAdores. Fábrica Calzado Ruiz Hnos. y Compañía. Calle Valparaíso 1081. A-22

NECESITO TEJEDORES, UNION Americana 82. A-21

NECESITO VIOLINISTA Y CLARInete para música bailable. Trabajo diario. Avenida Matta 792, 2 a 4 P. M. A-21

NECESITO PICADORES DE LEÑA. Dolores 297. 21-A

JOVEN CARRETELERO EN EL ramo carnicería y chanchería, necesítase. San Pablo 2369. 21-A

NECESITO MOZOS, DELICIAS 2632 21-A

SE NECESITA UN EMPLEADO QUE entienda en cantina y comedor. Centro Social Hipódromo Chile 1502. A—21

URGENTE NECESITO MOZO. Delicias 8. 21-A

MUCHACHO SEPA MANEJAR AUto Dodge necesítase. Estación Enológica. Quinta Normal. 22-A.

SE NECESITA UN MUCHACHO Para carretela con carnet. Alonso Ovalle 1117. 21-A

SE NECESITA UN NIÑO DE 14 A 15 años para los mandados. Alameda 2670. 21-A

EMPLEADA JOVEN PARA ATENder cantina necesito. San Pablo N.o 2374. 22-A

COPERO QUE SEPA ALGO DE mesón, necesita Restaurant "Fornos". Mapocho 1140.

AYUDANTE DE COCINA Y OTRA Sábados necesito. Restaurant "Fornos". Mapocho 1140. A-22

NECESITO NIÑO PARA MOZO, 21 de Mayo 839, recomendado.

NECESITO MOZO RECOMENDADO para almacén. Vergara 198.

NECESITO UN MUCHACHO PARA mozo, recomendado. Lavandería. Maestranza 144. 22-A.

NECESITO COCHERO. LILLO 827.

MUCHACHO NECESITASE PARA los mandados de almacén, recomendado. Alameda 2473. 21-A.

NIÑO GRANDE PARA EL SERVIcio necesito. San Diego 79. 22-A.

NIÑO PARA MOZO DIEZ Y SEIS A 18 años necesito. San Francisco 223.

NECESITO MUCHACHO SEPA MAnejar carretela. Carreras 553. A-21

NIÑO NECESITO. CHACABUCO 64. A-21

NECESITO MUCHACHO CARRETElero tenga carnet. Patricio Lynch 886. A-21

SE NECESITA PORTERO. AVENIda La Paz 215. A-22

SE NECESITA MATRIMONO SIN familia, ella para la cocina, él sepa manejar carretela. Avenida Larraín 6665. Guindos. 21-A

NIÑERA SE NECESITA EN CALLE Cruz 1267, al legar a Avenida Independencia, frente a la Cervecería Ebner. A-23

TEJEDORAS BUENAS, SE PAGA hasta 50 pesos semanal. San Ignacio 88. A-22

SE NECESITA UNA COSTURERA. Fontecilla 75. 21-A

NECESITO BUENA COSTURERA sastre para la obra grande. Vásquez 283. 21-A

FRANCESA NECESITO PARA cuidar dos niñitas. Tratar: Merced 330, de 9 a 12. 22-A

PALETOCERA COMPETENTE NEcesito. Amunátegui 79. 22-A.

APRENDIZ PARA CASA DE MOda, necesito. Amunátegui 79. 22-A.

COSTURERA PARA LA MODA, muy competente, pago hasta seis pesos diarios. Santa Rosa 259. 21-A

NECESITO BUENAS APARADOras. Madrid 1386. A-21

AYUDANTES POLLERERAS Y corpiñeras jóvenes que sepan. Tarapacá 768. 25-A.

NECESITO LAVANDERA COMPEtente. Dirigirse calle Irarrázaval N.o 4. Por Bellavista. 22-A.

NECESITO BUENAS PREPARADOras en sombreros de señoras. Buen sueldo. San Diego 879. 24-A.

INGLESA O FRANCESA PARA Cuidar niños en casa-quinta en Santiago, se necesita. Independencia 1854. 25-A

SE NECESITA AYUDANTA PARA lavandería. Lavandería Franco Española. Huérfanos 2674. 22-A

SEÑORA O SEÑORITA QUE TENga máquina de escribir, le doy local gratis. Tratar: en la tarde, de 2 adelante, Merced 851. A-21

CASA DE POCA FAMILIA NECESIta empleada con recomendaciones para todo servicio, buen sueldo. S. Pablo 1023. 22-A

SEÑORITA HONORABLE PARA secretaria necesitamos. Instituto Plazuela Santo Domingo.

NECESITO COSTURERA PARA casa particular, que entienda en modas. O'Higgins 1412.

LAVANDERA EN CASA NECESItase. Agustinas 2720. A-22

NECESITO AYUDANTA PARA LA compostura. Sastrería E. López. Madrid 773. 22-A

BUENA PIANISTA PRACTICA bailes modernos desearía urgente asociarse con persona capitalista, establecer academia bailes. Dirigirse: casilla 5032. 22-A

DOS SEÑORITAS, UN JOVEN, NEcesito. $ 250 mensuales. Morandé 436.

COMPOSTURERA COMPETENTE necesita Sastrería "London House". Huérfanos 1059. Buen pago.

SEÑORITA DE BUENA PRESENcia, muy competente para trabajos de oficina, que sepa escribir a máquina se necesita. San Antonio 289.

NECESITO PIANISTA Y VIOLIN, Plaza Almagro 1128. 22-A

SE NECESITAN COSTURERAS competentes para pieles. Ahumada 5. 22-A.

NECESITO BUENAS AYUDANTAS en modas. Dardignac 123. 22-A.

APLANCHADORAS DE TINTORERía, competentes en el oficio, necesitamos una bien recomendada. Santa Rosa 62. 22-A

AMA LECHE ABUNDANTE, SIN niño, necesítase. Buen sueldo. Carmen 79. 23-A.

SEÑORITA EDUCADA PARA OFIcina, tintorería necesito. San Francisco 228.

COSTURERA MUY COMPETENTE necesito que sepa ojalar y embolsillar. Marín 47, casa 4. 22-A.

SEÑORA FORMAL, SIN PRETENsiones que desee trabajar, puede formarse buena situación aprendiendo de enfermera, debe ayudar a los aseos. Sanatorio: Avenida Matta 586. De 10 a 12.

SEÑORITAS Y JOVENES QUE tengan gusto por el teatro se necesitan, en Sazié 2438, de 9 a 12 A. M. A-21

SEÑORITA PARA EMPLEADA BOdega, necesito. Manuel Rodríguez 901. A-21

SEÑORITA JOVEN, BUENA PREsencia, preferencia independiente, necesítase. F. C., Casilla 3649. A-23

NECESITO POSTICERA. VICUÑA Mackenna 13. A-21

EMPLEADA PARA NIÑOS SE NEcesita, buen sueldo. San Francisco 681. 21-A

EMPLEADA QUE SEPA COCINA se necesita, buen sueldo. San Isidro 345. 21-A

SE NECESITA EMPLEADA CON recomendación. Eyzaguirre 1148. 21-A.

NECESITO EMPLEADA COMEDOR Compañía 2465. 21-A

CASA EXTRANJERA NECESITA empleada de mano. Inútil presentarse sin buenas recomendaciones. V. Mackenna 110. 22-A

PETIT RESTAURANT, SAN PABLO 1115. Necesito señora para atender casa, prefiero extranjera. 21-A

NIÑA DE MANO NECESITO, CON recomendaciones; buen sueldo. Olivarez 1444. 22-A

CASA DE POCA FAMILIA NECEsita empleada, con recomendaciones. Calle San Ignacio N.o 111. 22-A

EMPLEADA PARA PIEZAS Y CUIdar niños, necesítase. Huérfanos 2834. 22-A

NECESITO NIÑA AGIL PARA CAsa de pensión. Porvenir 608. 22-A

SE NECESITA EMPLEADA PARA el comedor que sepa su oficio. Inútil presentarse sin buenas recomendaciones. Tratar: 1 a 4 P. M., en Galería San Carlos 37. 21-A

NECESITO UNA NIÑA PARA servicio, y un niño para el lustrín. Santa Isabel 0181. 21-A

EMPLEADA JOVEN PARA MATRImonio solo. Lira 591. 21-A

EMPLEADA PARA TODO SERVIcio, dos personas. Cuevas 1220. A-21

NIÑA PARA SERVICIO DE DOS personas, necesito. Buen sueldo. San Isidro 261. A-21

SE NECESITA UNA EMPLEADA para hotel. Maipú N.o 5. 21-A.

NECESITASE PERSONA PARA TOdo servicio con buena recomendación. Maturana 71. 21-A.

NIÑA QUE SEPA COSER, BUEN sueldo. 2179, Alameda. 21-A.

NECESITO EMPLEADA JOVEN para pastelería, bien presentada. Mapocho 1836. 21-A

NIÑA PARA SERVIR LAS MESAS necesito, restaurant. Franklin 1004. A-21

NECESITASE EMPLEADA CON Recomendaciones, todo servicio, dos personas. Alameda 3059. A-21

SE NECESITA EMPLEADA BUEnos informes. Delicias 237.

NECESITO UNA NIÑA ADELANtada, de cocina. Huérfanos N.o 1062.

CHIQUILLA PARA COMEDOR. San Martín 44, altos.

SE NECESITA NIÑA PARA TODO servicio. Tratar: Domínica 404. 22-A

NECESITO EMPLEADA PARA EL servicio casa. 21 de Mayo 839.

NECESITO EMPLEADA PARA NIños. 21 de Mayo 839.

SIRVIENTA DE MANO, RECOMENdada, se necesita. Ejército 308.

EMPLEADA COMEDOR, POCA FAmilia, necesito. Huérfanos 1503.

EMPLEADA PARA LAS PIEZAS necesito. San Diego 79.. 22-A.

NECESITO EMPLEADA PARA TOdo servicio. Benavente 225.

SE NECESITA EMPLEADA PARA cocina, buen sueldo. Moneda 875.

NECESITO EMPLEADA PARA LA cocina, sin niños y recomendada. Avenida España 365. 22-A

EMPLEADA PARA POCO SERVIcio, necesito. Esperanza 50. Casa 10. A-21

EMPLEADA ENTIENDA COCINA poca familia, buen sueldo, necesito. Nataniel 1104. 23-A

NIÑERA NECESITO. SAN DIEGO 127. A-22

OBRERAS PARA TRABAJO DELIcado, que sepan leer, se necesitan. Avenida Ecuador 3555. A-22

NECESITO COCINERA. MARCOleta 37, al llegar a Vicuña. A-21

NECESITO URGENTE COCINERAS y comedor. La Veloz. García Reyes 28. A-21

AGENCIA EMPLEOS, DELICIAS 2719, necesita cocineras, piezas, comedor, muchachas. A-21

NECESITO COCINERA PARA POca familia, buen sueldo. Victoria 801.

NECESITO COCINERA. DIEZ DE Julio 1509. 23-A

NECESITO AYUDANTE COCINA para Restaurant. Ahumada 143.

SE NECESITA COCINERA, SANTA Elena 1404. Pensión La Gloria. 23-A

EMPLEADA PARA LA COCINA, necesito. Sama 1749. 21-A.

SE NECESITA COCINERA, CON buenos informes. Se paga buen sueldo. Agustinas 2323. 21-A

SE NECESITA COCINERA, TAMbién puede emplearse con niña de 12 a 14 años. Chacabuco 433. 22-A

NECESITO COCINERA. PUENTE 756. 21-A

NECESITO UNA NIÑA QUE SEPA algo cocina, buen sueldo. Providencia 1295. 21-A

NECESITO COCINERA JOVEN Con recomendaciones. Copiapó 898. 21-A

CHAUFFEUR CASADO, ELLA COcinera, o piezas sin hijos necesítase. Buenos informes. Tratar: 2-4. Cienfuegos 229. 21-A

NECESITO COCINERA Y DOS empleadas para comedor. Salas 258. 21-A.

EMPLEADA FORMAL QUE SEPA algo de cocina necesita matrimonio extranjero. Serrano 198. 21-A.

EMPLEADA QUE SEPA COCINAR necesito, poca familia. Avenida Portales 2772. 22-A

SE NECESITA UNA COCINERA con recomendaciones y un muchacho. Tratar: Gálvez 179. 22-A

COCINERA Y NIÑERA CON RECOmendaciones necesítase en Prat 376. A—21

COCINERA NECESITO, SUELDO: $ 70, y ayudanta cocina. De 8 a 10, Cumming 678. 21-A

COCINERA PARA EL CAMPO, PAra poca familia, con buenas recomendaciones, se necesita en Delicias 1158. 21-A

COCINERA O AYUDANTE NECEsítase, buen sueldo. Carmen 56. 21-A

COCINERA NECESITO URGENTE. Teatinos 851. 23-A.

COCINERA Y NIÑA PARA LAS mesas. Andrés Bello 715. 21-A.

COCINERA Y EMPLEADA PARA la mano recomendadas necesito. — Quinta Normal. Casa dentro canchas tennis. 22-A

COCINERA PARA TODO SERVICIO de matrimonio sólo. Sueldo: $ 50. Necesita. Carmen 842. 21-A

COCINERA RECOMENDADA NEcesito. Cochrane 419. 21-A

COCINERA Y MUCHACHA DE 15 a 16 años necesito. Cumming 635. 22-A

COCINERA NECESITO RECOMENdada. Eyzaguirre 1118, particular. 22-A.

COCINERA COMPETENTE, NECEsito. Libertad 654.

COCINERA NECESITO, AVENIDA Subercaseaux 659. 22-A.

COCINERA PUERTAS ADENTRO, niña para ayudanta necesítase. San Pablo 2024. 21-A.

COCINERA NECESITA CASA ESpañola, poca familia, $ 50. 21 de Mayo 633.

COCINERA NECESITO, ROSAS 1022 Pensión. A-22

COCINERAS, DE MANO, NIÑEras, necesito varias; sueldo hasta 120 pesos. Bandera 839. A-21

COCINERA COMPETENTE, RECOmendada, necesítase; casa alemana, para dos personas. Sueldo: $ 55. Campo Marte 250. A-23

MAQUINARIAS

A TEODORO FREISLER, HUERfanos 2448, diríjase cuando necesite adquirir maquinaria. Junio 9

CAJAS REGISTRADORAS DE OCAsión. Varios modelos. Garantía perfecto funcionamiento. Facilidades pago. Composturas. Bandera 109. 23-A.

MOTOR ELECTRICO, MARCA G. E., de 7 1|2 H. P., 220 volts, competente, nuevo, se vende a muy bajo precio.—E. L. Casilla 3974. 22-A

MAQUINA CALADORA SINGER, con motor flamante, vendo, Agustinas 728. 22-A

COMPRO DINAMO GENERADOR 60 HP., 440 volts y 3,000 metros alambre línea cobre para transmitir esta fuerza. Casilla 1941. A—22

CHANCADORAS Y MOLINOS PARA piedras vendo (edificio Ariztía), 4.o piso, oficina 18. 26-A

RIELES Y CARROS DECAUVILLE vendo (edificio Ariztía), 4.o piso. Oficina 18. 26-A

MOTORES A GAS POBRE, PETROleo y vapor, vendo (edificio Ariztía), 4.o piso. Oficina 18. 26-A

MAQUINARIA PARA MINAS Y TOda clase de industrias, ofrecen. Woodbudje y Son (edificio Ariztía), 4.o piso. Oficina 18. Casilla 3960. 26-A

DE OCASION VENDESE MAQUIna de pie Singer, seis cajones. Factura y útiles. Carmen 60. 21-A

VENDO MAQUINA DE CODO, EN perfecto estado. Castro N.o 680.

MAQUINA ESCRIBIR "ROYAL", flamante, regalo $ 825. San Antonio 89. 22-A

MAQUINA ESCRIBIR "ADLER", muy buen estado $ 375. Matucana 713, de 12 a 2-1|2.

VENDO VULCANIZADORA SHAler. Esperanza N.o 8.

DE OCASION COMPRO MAQUINA para fabricar escobas.—E. L., Correo 8.

VENDO MAQUINA DE MANO SINger, baratísima. Santo Domingo 1150.

MAQUINA DE COSER, NUEVA vendo ocasión. Tratar: Gay 2350, 1 P. M.

MAQUINA FOTOGRAFICA 17x24, se vende completa. Gálvez 35. 22-A

$ 260, ROMANA HOWE, 800 KILOS, vendo, flamante. Salas 262. 22-A

MOTOR WESTINGHOUSE 9 HP., caldero vapor, numerosa maquinaria, vende muy barata. Feria Comercial, San Antonio 774. A-23

MATERIALES DE CONSTRUCCION

SE VENDE UNA PUERTA DE FIErro en perfecto estado. Tratar: 21 de Mayo 545. A-22

FIERROS REDONDOS, ANGULOS, té, doble té y canales, planchas N.o 26, ofrece a precios convenientes. Barraca Italia, Nataniel 469. Teléfono 271, Parque. 25-A

VENDESE DOS CASITAS LADRIllo, muy bien construídas, cerca tres líneas carros, constan cinco departamentos. Sierra Bella 1365. 21-A

NECESITO POCAS PLANCHAS zinc liso, usado. Monjitas 344. 21-A

TEJAS USADAS POR CIENTOS, miles, vendo. Puestas domicilio. Matucana 961. 21-A

DEMOLICION: ZINC, MADERAS pino, roble, álamo, tablas, adoquines, puertas, pilares, soleras, bazas piedra, fierro negro y mucho material de construcción. Erasmo Escala, entre Cienfuegos y Almirante Barroso.

VENDO BARATISIMO PLANCHAS zinc blanco y negro, acanalado, cañones canales, caballetes. Excusado patente, tarros basureros. Patricio Lynch 886. A-26

SOLERAS, BORLONES PARA CImientos, véndense. Diez de Julio 446.

SE VENDEN ADOBES POR GRANdes y pequeñas partidas. Paz 1176.

VENDO CORTINA DE FIERRO. Cumming 532. 23-A

ZINC PARA TECHO DESDE 1 plancha, compro. Lira 983. 22-A

COMPRO TEJAS. EJERCITO 92.

TECHO ACANALADO, $ 3.50 PLANcha. Bandera 78, oficina 19. 22-A.

VENDO ZINC, MADERAS. MATUcana 1113. 20-A.

PLANCHAS ZINC NEGRO COMpro. Mapocho 2845. 22-A.

LADRILLOS MURALLA Y FISCAL, nuevos, puestos a domicilio vendo.— Avenida España 338. A-21

FIERRO LISO REALIZAMOS. Delicias 1122. A-21

ADOBES, VENDO. SAN DIEGO 291. A-21

"LA NACION" y "LOS TIEMPOS"

a fin de dar mayores facilidades al público, ha instalado una nueva Agencia de Avisos y suscriciones en

RECOLETA 303

Permanecerá abierta todos los días del año desde las 8 A. M. a 9 P. M.

MEDICINA

ALIMENTO "ESTRELLA", ESPEcial para niños, personas enfermas, convalecientes, úselo usted y se convencerá que es el mejor. Pídalo a las Droguerías y buenas Boticas. Fábrica: Río Janeiro 397.

EXAMEN DE LA VISTA GRATIS en el Almacén Optico, Ahumada 264, atendido por el especialista titulado Rotter. Gran surtido de toda clase de anteojos y lentes a precios bajísimos. 1-N.

BOTICA BELGA, SIGUE CON SUS bajos precios atrayendo enorme concurrencia. 24-M.

MASAJISTA Y MANICURE TITUlada, atiende a domicilio. Inyecciones. Cochrane 181. A-21

MASAJE MEDICO - ELECTRICO. Francisco Lenti, estudios en Italia. Especialidad enfermedades articulares: parálisis, reumatismo, neuralgias, úlceras, tumores cancerosos y del vientre. Consultas de 2 a 5. Arauco 827. Jun.—14

CLINICA DENTAL Dr. DE PEtros. Romilio Flores. Especialistas en cada sección. Precios alcance de todos. Consultas gratis. San Diego 165. 17-M

NERVIOSO, REUMATICOS, CANsancio cerebral, insomnio, impotencia, poligo físico y mental anemia, chorizos, neuralgia, raquitismo, gran remedio Cerebrol. Boticas surtidas. 21-A

GONORREA AUNQUE CRONICA, orquitis, estrecheces, cúrase rápidamente: Glóbulos Pérsicos. Boticas surtidas. 2-A

GONORREAS, IMPOTENCIA, SIFIlis, debilidad vital, leucorrea, afecciones prosáticas, supuraciones aunque crónicas en ambos sexos. Garantizo curación radical, rápida, procedimientos modernos, infalibles. Facilidades de pago, consultas gratis diariamente, de 8 a 12 y de 2 a 7. Festivos, de 8 a 12, atiendo enfermos de provincias o por correspondencia. Clínica y Laboratorio Médico del doctor J. Lefevre, San Antonio 41, casilla 3756. 21-A.

CONSULTORIO MEDICO. — EYzaguirre 1078 (Entre Prat y San Diego). Atendido por los doctores Orrego y Sánchez. Enfermedades señoras y niños. Medicina general. Inyecciones intravenosas. Consultas, $ 2. Mañana, 10 a 12, y 2 a 7 tarde. 30-A

TOS, BRONQUITIS, RESFRIAdos, influenzas, ronquera, cura rápido Píldoras Phamell, $ 2.40 caja Botica Belga. San Diego, esquina Eyzaguirre. 30-A

BALSAMO DERET, ALIVIO INmediato reumatismo, neuralgias, torceduras, lo mejor, $ 1.90 frasco. Botica Belga. 30-A

CLINICA DENTAL Dr. DE PEtros. Romilio Flores. Especialistas en cada sección. Precios alcance de todos. Consultas gratis San Diego 165.

BRONQUITIS, TOSES, DEBILIDAD pulmonar, asma, tónico poderoso. Pectoral Scott. Boticas surtidas. 21-A

MASAJE MEDICO - ELECTRICO. Francisco Lenti, estudios en Italia. Especialidad enfermedades articulares: parálisis, reumatismo, neuralgias, úlceras, tumores cancerosos y del vientre. Consultas: de 2 a 5. Arauco 827. Jun.-14

MUEBLES

COMPRAMOS MENAJES DE CASA Atendemos a domicilio. "La Magallanes". Avenida Matta 1091. Teléfono Inglés 147, Matadero. 30-M.

AMOBLADOS FINOS, REALIZA Y hace por catálogo. Fábrica Nataniel 464. Ag.-2.

MUEBLES COMEDOR, DORMITOrio escritorio, salón, etc., ofrecemos Precios ventajosos, facilidades pago. Fábrica, Serrano 333. 14-M.

COMPRO TODA CLASE DE MUEbles y ropa usada, pago los mejores precios. Atiendo a domicilio.— M. M., casilla 6085. 30-A.

CATRES, COLCHONES, SOMMIERS y muebles finos, adquiéralos en el Depósito de la Fábrica. Ahumada 28. 23-A

PIANO ESTUDIO VENDESE OCAsión. Diez de Julio 1481. 21-A

VICTROLA DE MUEBLE, REGALO $ 480, gran ocasión. San Pablo 1435. 22-A

MUEBLES, CATRES, MAQUINA Singer realización. Chiloé 1740, Administración. 22-A.

MUY BUEN PIANO DE ESTUDIO Herz, vendo, Rancagua 05, esquina Vicuña Mackenna. 22-A

PIANO ALEMAN FLAMANTE, riquísimo, vendo ocasión.. Moneda 827. 21-A

ALFOMBRA 1 PIEZA, GUARDAropa, escritorio ministro tablado, ilustraciones tiempo guerra europea, véndese. Santa Rosa 330. 21-A.

VENDESE 4 CATRES CON SOMmiers, de ocasión. Tratar: Santos Doumont 460. A-22

ROPERO INGLES LUNA, BISELAda, dos peinadores mármol, espejo, cómoda caoba antigua; estante nogal para libros, amoblado cuero; vitrina; comedor, aparador mármol espejo, cocina económica flamante, vendo. Eyzaguirre 541.

VENDO OCASION ROPEROS, PEInadores, cómodas, veladores, catres fierro, cunas, aparadores, trinches, mesa corredera, sillas varias clases juego comedor, paragüeros, cochecuna. San Diego 106.

VENDO BARATISIMO AMOBLADO salón, piano estudio, espejos, alfombras, amoblado escritorio, estante libros, sillón giratorio, escritorios, máquina escribir, cortinajes, bicicletas, lámparas eléctricas, cocinas económicas. San Diego 106.

AMUEBLADOS DE ASIENTO DE salón, salita, escritorio y otros útiles de casa, vendo de ocasión. Rosas 1654. En la mañana.

POR AUSENTARME VENDO GRAN alfombra, cortinajes, piano, juego comedor, sillas cuero, lámparas, etc.— Catedral 2007.

COMPRO PIANOS PAGANDOLOS inmejorablemente aún deteriorados. Compañía 1073. A-21

VENDO LINDO CATRE BRONCE importado, aperado. Máquina coser pie. Huemul 1172.

PIANO ALEMAN GRAN MODELO, poco uso, vendo. Santo Domingo 592. A-23

AMOBLADOS SALON, SILLAS COmedor, diversos muebles sueltos, vende baratísimos Feria Comercial. San Antonio 760. A-23

ROPERO CON ESPEJO, COMPRO. San Diego 186. A-21

AMOBLADO COMEDOR DE CAOba, antiguo, muebles de dormitorio y menaje en general de casa; vendo por ausentarme. Carreras 349. A-22

VENDO OCASION, DORMITORIO moderno, muy bueno. Manuel Rodríguez 90. A-22

AMOBLADO COJINES, 120; ALfombrado central, 60; paragüero espejo, grande, 50; escritorio roble, 80; dos estantes nogal libros, 100; caoba, 80; peinador, 70; cómoda, 50; ropero, 60. Chacabuco 654. A-21

HACEMOS LINDOS MUEBLES Victrolas, en roble y caoba, precios bajos. Andrés Bello 512. A-21

POR VIAJE REALIZO PIANO SAlón, infinidad ricos muebles modernos, antiguos. Huérfanos 2496. A-21

¡OJO! VENDO APARADOR Y MEdia docena sillas de comedor. Tratar: de 1 a 5, en Herrera 345. A-22

OPORTUNIDADES PARA FAMILIAS

DUEÑAS DE CASAS: SE LLENAN toda clase de moldes de dulce de membrillos en la Fábrica. Ventas por mayor y menor. Carmen 93. 2-Mayo.

TERCIOPELO, PELUCHE NEGRO y en colores y también un precioso surtido de fantasías para sombreros se vende en Moneda 822, precios sin competencia. A-21

TEJIDOS DE PUNTO, AHUMADA 319, oficina 5. Fábrica: Subercaseaux 659. A-24

VENDO TRAJES, ABRIGOS USAdos, señoras, caballeros. Prat 573. 22-A.

$ 4 LIMPIO Y APLANCHO TERNO de caballeros, bordo a máquina toda clase de ropa blanca. San Diego 929, Casa 5. A-22

CURTO, TRANSFORMO, LIMPIO pieles. Embalsamo pájaros. Olivos 950. A-25

SE CALA Y SE DESHILA A MANO, Avenida San Luis N.o 1344.

DE OCASION VENDO ABRIGO PAño y un impermeable nuevos. Avenida Matta 147.

SEÑORITAS, EN AGUSTINAS 2419, hago, transformo sombreros desde $ 8. Hechuras, 12. 22-A

DE TODO LEGITIMO, BARATO, con facilidades de pago entrega "La Porteña", tienda surtida, sastrería medida, muebles, fundada 1883. Especialidad casimires extranjeros, nacionales, terciopelo-gamuza, gabardinas, franelas, géneros Horrockses, calzado, sombreros, catres, colchones, sillas, etc. 22-A.

LIQUIDAMOS: ROPA BLANCA para señoras, niños y guaguas. Monjitas 865. A-21

LIQUIDAMOS: DELANTALES COlegiales, desde 3.40; guardapolvos, desde 6.80. Monjitas 865. A-21

LIQUIDAMOS: RICOS DELANTAles de cirugía $ 12.50. Monjitas 865. A-21

LIQUIDAMOS: AJUARES BAUTIzo, desde $ 9 hasta 200; capitas para guaguas, inmenso surtido. Monjitas 865. A-21

LIQUIDAMOS: SABANAS CREA, 8.50; almohadones, 3.20; camisas, 3.70. Monjitas 865. A-21

LIQUIDAMOS: BLUSAS DE FRAnela, 7.00; camisolas moletón, 9.40 Pantalón franela, 5.20. Monjitas 865. A-21

LIQUIDAMOS: CAMISAS PARA caballeros, con cuellos y puños, 11.50. Monjitas 865. A-21

LIQUIDAMOS: CORBATAS, 2.00; calzoncillos, 4.50; camisetas, 4.50. Monjitas 865. A-21

LIQUIDAMOS: TODOS LOS ARtículos de camisería, precios rebajadísimos. Monjitas 865. A-21

8.30 LINDO DELANTAL MANGAS señoras. Nuestros precios irrisorios hablan más elocuentemente que ninguna otra propaganda. Depósito Fábrica Ropa Blanca, "Al 8 ojo". Bandera 707. A-21

$ 3.70-3.50 CAMISAS, CALZONES, corpiños señora, rico lienzo. Bandera 707. A-21

$ 3.20-3.60 DELANTALES NIÑOS, brin, lienzo. Bandera 707. A-21

$ 20.00 RIQUISIMO AJUAR BAUtizo, doble capa, organdí. Bandera 707. A-21

$ 12 CAPITA MOLETON GUAGUA; $ 33 capita fina lana. Pirinero. Bandera 707. A-21

$ 10 DELANTAL BATA FANTASIA señora. Bandera 707. A-21

$ 1.50-1.90 CAMISAS, CALZONES niña. Bandera 707. A-21

$ 8,50 CAMISA NOCHE SEÑORA. Bandera 707. A-21

$ 9.40 PEINADORES SEÑORA RIco moletón. Bandera 707. A-21

$ 1.80-2.50 CALZONCILLOS, CAMIsas niños. Bandera 707. A-21

$ 5 VESTIDITOS ORGANDI O MOletón niña. Bandera 707. A-21

OBJETOS PERDIDOS

HABIENDOSE EXTRAVIADO LA libreta de la Caja de Ahorros 19836, queda nula por haberse dado el aviso correspondiente. 21-A

BUENA GRATIFICACION SE DAra al cochero del victoria que se ocupó en la noche del Jueves 19, a las 12, en Huérfanos esquina de Ahumada hasta Dávila 726, frente Clínica Alemana en cual quedó olvidado un reloj pulsera de señora.

GRATIFICARE QUIEN DEVUELva dos muestras género, olvidadas en carro 17. Santo Domingo 979.

POBRE VIUDA, AFLIGIDA, PERdió carterita con dinero ajeno y papeles, cadenit. plata, rosarito Niño Jesús Praga, 12 a 1 P. M., San Pablo 2849, casa 4. A-21

PRESTAMOS DE DINERO

$ 5,000 TENGO LISTO EN PRIMEra hipoteca. Tratar: San Diego 287. 22-A

INDUSTRIA EN PLENO DESArrollo, necesito socio de treinta a cincuenta mil pesos, garantizando $ 25,000 utilidad anual. Diríjase. Correo 3, a Industrial. A-21

INDUSTRIA, EN PLENO DESArrollo necesito socio de treinta a cincuenta mil pesos, garantizando veinticinco mil pesos utilidad anual. Dirigirse: Correo 3, a Industrial. A-21

MINAS

MINA DE AZUFRE, COMPRO en el acto y al contado, lo más cerca posible de Santiago. Sección Minas.—Alejandro Green Cruzat, abogado y corredor de comercio. Teatinos 86. Casilla 3722. 22-A

COMERCIO E INDUSTRIA

JUZGE USTED DE LA HERMOSA presentación y calidad de los cigarros puros "Schaffino".

EL CIGARRILLO "SCHIAFFINO", más barato, a $ 0.20 el paquete, es superior a todos sus similares.

CUATRO BONITAS CAJAS DE MAdera, contienen cien puros Corona "Schiaffino".

SOLICITE USTED LISTAS DE precios, muestrarios y descuentos por todos los productos "Schiaffino", a sus únicos agentes en Chile. —Augier, Benavides y Cía. Bandera 180. Casilla 3992. Teléfono 1741.

AUGIER, BENAVIDES Y CIA., Bandera 180. Agentes exclusivos para Chile de los afamados cigarrillos habanos Schiaffino".

¿FUMA USTED LOS PUROS Corona y Monterrey?... Compare su calidad y precio con los habanos "Schiaffino" y será su mejor consumidor.

PRUEBE USTED EL CIGARRO "Schiaffino", fabricado con tabacos importados directamente de La Habana.

SCHIAFFINO, OBTUVO PRIMER premio y medalla de oro en la Exposición Industrial de Santiago.

EL CIGARRO PURO CORONA, IMportado, vale $ 6. El cigarro puro Corona "Schiaffino", de igual calidad, vale $ 2.80.

PROFESIONALES

ZURCIDOS INVISIBLES.— NOTAble zurcidor japonés. Especialista, único. Especialidad en viraduras, composturas, transformaciones. Son perfectas. No confundirlo con similares que plagian sus avisos para equivocar al público. San Diego 223. Teléfono Inglés 667. 30-M

ZURCIDOS INVISIBLES A MAquina, en 40 minutos. Especialidad viraduras, transformaciones de trajes, abrigos. Hechuras. Sastrería Ideal, San Diego 186. 27-A.

ZURCIDOS JAPONESES, INVISIbles, especialidad viraduras, ternos, sobretodos toda clase composturas, no equivocarse. Casa Amarilla. San Diego 236. 11-D.

CLINICA DENTAL "LA HUMANIdad". Trabajos modernos, extracciones indoloras, mitad precio. Delicias 2816. 22-A

CONDOR 1153, CASA ANTIGUA, única especialista zurcidos invisibles, jersey, sedas, viraduras, hechuras, transformaciones, garantidas. Mayo 5

ADVERTENCIA AL PUBLICO. Aproximándose temporada ... caballero, no malvenda ... usados. La Sastrería Clara ... deja flamantes, virándolos ... dos, $ 50; ternos, $ 50. ... visible. Medias, trajes ... balleros, composturas ... Limpiar vapor. Recibo para ... da clase ropa. Hechuras ... de primera, desde $ 70. ...

BARNIZO, ARREGLO CUERO ... nos, mamparas, instalaciones ... cualidad muebles finos ... carta o personalmente: Mapo... Juan Poblete.

PROPIEDADES

SE VENDE UNA CASA ... tratar: con su dueño, Avenida ... N.o 902.

RESTAURANT CASINO ... Edwards se vende con fa... le pago, o permutando por ... des.

COMODA CASA. MATUCANA ...

30,000 EN VICUÑA MACKENNA 1445, vendo chalet nuevo, ... 8 habitaciones, hall, 3 de ... electricidad, jardines, árboles ... metros.

COMPRO CASA HASTA 40,000 ... sos al contado, calle San D... cerca Avenida Matta. No me ... do con agentes. Correo N... M. H.

COMPRO CASITA BARRIO P... dencia, cerca carros. Sin ... Casilla 3902.

$ 18,000 VENDO ESQUINA ... Recoleta, espléndida situación ... mercial, Almacén y cuatro ... grandes, Luz eléctrica. Datos ... 1080. Secretario Caja Retiro ...

PROPIEDAD MODELO, MUY ... situada compuesta de 18 ... sas. Produce $ 22,000 anuales ... demos en $ 150,000. Alejandro ... ne Cruzat. Sección Propiedades ... banas. Teatinos 86.

EN CARMEN, UN PASO ALAMEDA, vendemos regia casa ... confort en sólo $ 200,000.— Alejandro Greene Cruzat. Sección Propiedades Urbanas. Teatinos 86.

VENDO CASA. CALLE ... 4245.

ARRIENDO O VENDO PRECIOSAS casas esquina, hermosa, extensa quinta, paltos, frutos, ... Facilidades. Vargas 4430, ... puerta, lado Mapocho.

VENDO CASA DE PENSION ... Democracia, negocio establecido ... años, la mejor situación del ... con numerosa clientela. Independencia 812.

EN ÑUÑOA, MACKENNA, ... Plaza Italia y Avenida Matta ... pro terreno o casa para ... 10 por 40 más o menos. ... contado. Dirigirse: H. Ferná... Casilla 3052.

COMPRO CASA $ 30,000, ... Ñuñoa o Providencia. Luis Egu... rreo 2.

$ 19,000 VENDO COMODA CASA ... piezas, hall, patio y una linda ... tita $ 16,000. Santa Elvira 411 ... trando por Carmen.

VENDO ESPLENDIDA PROPIEdad en Av. Inglaterra, media cuadra Independencia, mide 14 por ... cal y ladrillo. Sin agente. Tratar dueño, calle Vera 556 (Recoleta).

COMPRO CASITA SEIS HABITAciones, dependencias, no lejos Universidad Estado, prefiriendo Arturo Prat. Más precio, con renta. Arturo Prat 243.

INTERMEDIO CAJA AHORROS Empleados Públicos, compro casa de 12 a 15 mil pesos, cerca carros. Dirigirse por carta a Romero, N.o 2941.

45,000 VENDO BONITA CASA ... bitación, edificio de ladrillo, recién concluído, toda decorada, ... parrón, pardín, 11x40 metros. ... da en 48,000, un paso Vicuña Mackenna. Santa Elena 980.

VENDO PROPIEDADES ... nas. Santiago, Traiguén, Rengo, ... tucana 6.

$ 85,000 VICUÑA MACKENNA ... en conjunto o por separado, vendo ... chalet nuevos con 9 y 12 departamentos cada uno, jardines, electricidad, árboles frutales, entrada ... auto.

COMPRO O ARRIENDO CON ... contrato casita central, 5 a 6 piezas más o menos, con sitio grande ... cito; no importa casa vieja ... tenga hipoteca. Inglaterra ... 20 a 30,000 pesos. J. B. C. A.

ROPA HECHA

ROPERIA LA VEGA, ANDRES BELLO 694. Ofrece en baratura, ternos, ambos, paletoes, pantalones, ... breros, calzado, todo desinfectado. ...

ROPERIA LA CASA VERDE, ESmeralda 837, entre San Antonio y 21 de Mayo. Realiza ternos, ambos, paletoes, todo de casimires extranjeros, corte correcto, sombreros, calzado. Visítenos casero, aprovecha nuestros precios.

ROPERIA MANUEL RODRIGUEZ esquina San Pablo, ofrece en baratura ternos, ambos, paletoes, pantalones, todo de ricos casimires, surtido colores, para todas medidas. Sombreros calzado, desinfectado.

ROPERIA ANDRES BELLO, NUmero 601 esquina Recoleta, ofrece ternos, paletoes, ambos, pantalones, ternos de niños sombreros, calzado precios baratísimos, todo desinfectado.

ROPERIA "LA GRAN VIA", SAN Diego 236. Casa de compra-venta. Realiza ternos, ambos, vestones, pantalones, calzado nuevo, usado. Facilidades de pago.

COMPRAMOS ROPA DE CABALLERO, vamos a domicilio. San Diego 1861.

COMPRO TERNOS, DELICIAS ...

BOMBAS

2.a COMPAÑIA BOMBEROS "Esmeralda". — Cítase a la Compañía a ejercicio, para el Domingo 22 ... presente, a las 2 1|2 P. M. ... Matucana, esquina Avenida Portales. —El Ayudante.

4.eme COMPAGNIE DE POMPIERS (Pompe France).— Exercice de la Compagnie, Dimanche 22 courant à ... heures 1|4. Grand tenue d'Eté ... nión: Matucana esquina Catedral. L'Adjudant.

5.a Cía. DE BOMBEROS—BOMBA "Arturo Prat".—Cito a la Compañía a reunión extraordinaria ... Lunes 23 del presente, ... P. M.—El secretario.