Edición de 26 páginas

LA NACION

Precio único en todo el país: VEINTE CENTAVOS

SUSCRICIONES
Por un año: $ 50.00 - Por 6 meses: $ 26.00
Por 3 meses: $ 14.00 - Por un año extranjero: $ 110

AÑO VII — Santiago de Chile, Martes 3 de Julio de 1923 — Núm. 2,362

Aforismos
por JOSE MARTI.

El silencio es el pudor de los grandes caracteres.

Cuando la Naturaleza escribe "Grandezas", escribe "Ternura".

La vida no tiene dolores para el que entiende a tiempo su sentido.

Aquel que es capaz de algo y muere sin que le haya llegado su hora, muere en calma, que en alguna parte le llegará. Y si no llega, bien está; ya es bastante grande el que es capaz de serlo.

El sufrimiento es menor para las almas que el amor posee.

Como mármol ha de ser el carácter: blanco y duro.

La poesía que congrega o disgrega, que fortifica o angustia, que apuna o quita a los hombres la fe y el aliento, es más necesaria a los pueblos que la industria misma, pues ésta les proporciona el modo de subsistir, mientras que aquélla les da deseo y la fuerza de la vida.

La queja es una prostitución del carácter.

Dése fuerza a los hombres, en vez de quitarles con lamentos las pocas que el dolor les deja.

No sabe de la delicia del mundo el que desconoce la realidad de la idea y la fruición espiritual que viene del constante ejercicio del amor.

Los hombres gustan de comer y de dormir, y se entretienen en cortarse las alas y en ver caer al polvo sus mejores plumas, en vez de ceñírselas a los hombros, como para tenderlas vía del Cielo.

La vida es un himno.

La vida se ha de llevar con bravura y a la muerte se ha de esperar con un beso.

J. M.

Jabón Balsámico
EL MEJOR

AUTOMOVIL
"PAIGE"
VENDO DE OCASION
Coche turismo 7 asientos, motor Continental.
SAN ANTONIO 456. CASILLA 693, SANTIAGO
Jul-3

EL FANTASMA DE SALAMANCA

"ESTE HA SIDO EL CASTILLO DE MIS ABUELOS Y NO LO ABANDONARE NUNCA", DICE DON RAMON CON HEROICA SOLEMNIDAD

Y, noche a noche, un fantasma desesperado quiere hacerlo huir de la antigua residencia. — Y el huésped se casa con el fantasma de Salamanca...

Es en un lóbrego castillo salmantino. Don Ramón vive en él, neurasténico y amargado... pero no lo abandona. ¿Cómo? Sus padres, sus abuelos, gente de noble alcurnia hispánica, han vivido allí y él, tan entero de ánimo como ellos, vivirá en él hasta morir.

Es en vano que su esposa, buena mujer resignada y sumisa, le pida todas las mañanas y todas las noches que se vayan a vivir a otra parte con más sol.

Todo inútil. Su virginal hija, María, belleza en botón, crece y se llena de encantos en la sombra. Todos los días, a las 6 de la tarde, cuando recién se ha puesto el sol, besa en la frente a sus padres y se va a acostar.

Desde que nació, hace de esto veinte primaveras, no conoce la belleza del mundo. Encerrada en el lóbrego castillo, vive en plena época de Felipe II, todo taciturno, todo sombrío, todo inalterable y mudo.

Lo único que María conoce del mundo, es el imposible carácter de su padre y la sumisión resignada y beatífica de su madre.

Llega un día una carta de lejos. En su mocedad don Ramón estudió en París de Francia. Un amigo de entonces, un simpático francés jovial, le escribe. Antes de irse al Portugal pasará a saludar al antiguo condiscípulo, hoy padre de familia y dueño del castillo de sus antepasados. Hace veinte años que no se ven.

Don Ramón recuerda en silencio esa juventud de despilfarro, de jolgorio, de vida alegre y confiada. Lejanos están esos días. El agua ha pasado bajo los puentes y la nieve ha caído sobre su inquieta melena despreocupada.

Entonces todo era en la vida inquietud, movimiento, dinamismo. Ahora todo es pensar en no moverse del castillo de los abuelos hasta después de la muerte. Y acostarse a la siete de la tarde, una hora después de la angelical hija María. Y a las ocho o nueve de la noche, temblar como un niño ante el fantasma que agita los trágicos cascabeles enloquecedores.

Don Ramón recibe a su antiguo condiscípulo. Le presenta a su mujer, que le parece llena de solemne gravedad aristocrática, último destello imborrable de su antigua belleza. Le presenta a su hija María sobre la cual el buen francés no puede opinar porque durante todo el rato está en la penumbra como temerosa de su belleza. Ha vivido oculta y cree que la gran virtud es esconderse. Sus padres siempre han querido que nadie supiera nada de ella.

El ambiente lóbrego desanima al amigo francés que, inmediatamente, empieza a pensar en su viaje a Portugal. Encuentra tan cambiado a su amigo que aquello no le ofrece ninguna ilusión amable. Su amigo es un neurasténico empedernido que contagia con su enfermedad a su familia indefensa.

El francés ha dicho a don Ramón por qué no busca otro ambiente más cerca del sol y de la vida. Aquello es una tumba. Don Ramón se ha olvidado de los veinte años de ausencia y se ha puesto furioso.

¿Cómo se le ocurre a alguien decirle tal cosa cuando ese es el castillo de sus padres y sus abuelos y él, que nació allí, tendrá que vivir y morir en su castillo?

Al amigo francés se le clavó en el cerebro la idea de seguir al otro día el viaje al Portugal. Aquello era imposible.

Durante la comida, apenas si hablaron. A las seis, puesto el sol, todo estaba en tinieblas en el castillo de don Ramón. María se fué a acostar.

—¿Eres miedoso?, ha preguntado don Ramón a su amigo francés.

—¿Por qué?, responde éste con curiosidad.

—Es sólo una pregunta, dice don Ramón y no vuelve a hablar.

Vuelve a hacerse el ambiente Felipe II.

Son las siete de la tarde y el francés debe acostarse. El ambiente empieza a contagiarlo. El dormitorio, inmenso, está lleno de decoraciones lúgubres. Aquello parece la sala de un museo.

A las nueve de la noche, una mano inmaterial abre, sin hacer ruido, la puerta. Una forma blanca y vaporosa se desliza y entra. Suenan unos cascabeles. Después una risa seca y entrecortada.

El francés calla. Comprende que aquellos es lo que está más de acuerdo con el ambiente lúgubre.

¿No será todo una pesadilla provocada por el dormitorio lamentable?

Así parece. Pero el francés se convence de que está despierto. Entonces habla. Y, misteriosamente, al oír la voz del extranjero, el fantasma cae y empieza a pedir auxilio.

El buen francés, paciente se levanta.

Y, con solicitud de enfermero, se prepara a socorrer al fantasma derribado. Descubre el francés bajo las vestiduras del fantasma unas hermosas formas femeninas y una voz dulce que le pide de perdón.

El francés dice que dará cuenta de todo a su lúgubre huésped, don Ramón.

Y entonces la amable voz del fantasma le pide que no la acuse a su padre, que esto no volverá a repetirse, que se ha equivocado de pieza.

Y María, porque el fantasma no era sino la armoniosa hija del neurasténico castellano, cuenta toda su historia. Le habla de su soledad en el castillo, de su vida triste y oscura, de su aburrimiento en el encierro a que se la tiene condenada desde que nació. Ella es joven y quiere conocer la Primavera. Por eso, todas las noches, envuelta en las pavorosas formas del fantasma va a llevar miedo al dormitorio de sus padres. Con voz cavernosa ordena: "Don Ramón, esta casa es una tumba. Yo, el espíritu del más noble de tus antepasados te ordeno que la abandones". La esposa de don Ramón tiembla de miedo. Don Ramón se asusta, pero dice que jamás abandonará la casa que ha sido de sus padres.

María hace este relato al francés que comprende y se conmueve. Piensa el amigo de don Ramón que ya no podrá seguir tan pronto su viaje a Portugal: ha prometido a María convencer a su padre de que debe cambiar de vida.

Al día siguiente a la hora del desayuno, el francés cuenta la visión de la noche.

—En efecto, dice don Ramón todas las noches viene a nuestro dormitorio, que es la habitación que te cedimos anoche. Pero creímos que, por ser visita y extranjero, te respetaría.

Siguió la conversación entre el francés y sus huéspedes despavoridos. Las insinuaciones de abandonar la casa fueron inútiles. El francés desesperado prometió al matrimonio aparecerse con el fantasma, para que ellos le pidieran una gracia, siempre que concedieran lo que él o el fantasma solicitaran. Los sorprendidos castellanos aceptaron.

A las seis de la tarde, María fué a acostarse. A las siete el matrimonio se fué a rezar al salón para esperar con tranquilidad de espíritu la llegada de la aparición.

Entre ocho y nueve de la noche, el fantasma irrumpió agitando sus cascabeles en el dormitorio del francés. El le ordenó seguirlo. Lentamente llegó al salón.

—¿Y el fantasma? le preguntaron temblando los padres de María.

—Viene atrás, dijo serenamente el francés.

Los padres, a todo esto, estaban más muertos que vivos.

Apareció el fantasma: "Don Ramón, dijo con subterránea voz imperativa, tú debes abandonar este castillo, que es mi tumba. Debes irte de aquí. Si no lo haces, mi sombra errante te perseguirá hasta la muerte".

Don Ramón temblaba, pero no decía palabra. Su esposa suplicaba llena de ansiedad. Don Ramón iba a ceder. Sonaban los cascabeles del fantasma.

Entonces el francés, con un tono festivo que al matrimonio pareció una profanación, **pidió la** mano del fantasma como premio por haber terminado con el encantamiento del castillo. Los huéspedes, sin saber lo que hacían, aceptaron gozosos.

Entonces el buen francés descubrió los velos del fantasma y apareció, radiante de felicidad y de belleza, la virginal María.

El francés no siguió su viaje al Portugal. Quince días después celebraba en París de Francia, su matrimonio con María. Lo acompañaba don Ramón, que había abandonado el castillo que fué de sus antepasados y su esposa.

Y, para no olvidar que se casaba con un fantasma, el buen francés obtuvo de María que hiciera su traje de novia con las vestiduras que eran el asombro de los hidalgos castellanos.

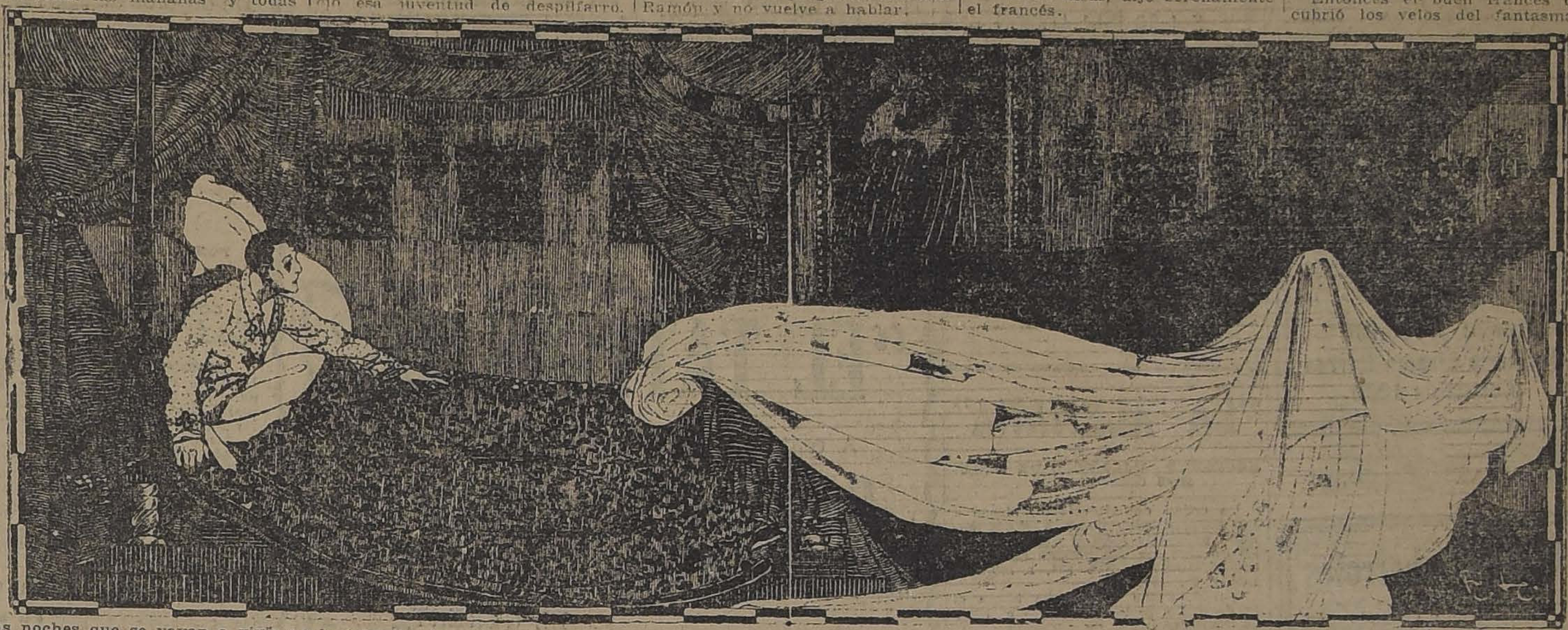

Carta de mujer
por JACINTO BENAVENTE

Sí, lo sé que estoy loca; que tu amor es en mí enfermedad de muerte; no me abrumes con tus razones que me dan certidumbre de ello. Con tu sensatez y cordura me dominas, pones orden y sosiego un instante en el tumulto de imaginaciones que me enloquecen; pero con el dominio de la razón, frío, mortal, penetra y discurre dentro de mí. Examino ya en calma mi conciencia y considero con espanto cómo mi amor inmenso no sabe manifestar sino con apariencias de odio. Tu mayor enemigo, ensañándose en ti cruelmente, no te atormentaría como yo te atormento. Dices tú que me gozo en atormentarte... Pues sabe la verdad: ni en mi conciencia hay para ti secretos; gozo, sí. Lo que por mí sufres me da idea y medida de tu cariño. Si no me quisieras mucho, no me sufrirías tanto. Todo tiene su límite, me dices. Mi cariño, no. Como quisiera que no lo tuviera el tuyo, con atormentarte infinitamente pruebo su infinidad. ¿Que algún día me dirás, hasta aquí llegó? Ya lo sé. Ese día, como seré yo sola a padecer y a quererte, tendré el gozo supremo de saber que es mi cariño mayor que el tuyo, y persiste siempre. ¿Que son locuras mis celos? Locura es mi amor todo. ¿pues crees tú que sin locura pudiera quererte como te quiero? Son mis celos imaginarios como es imaginario mi cariño. No es a ti a quien yo quiero; tú por ti mismo no mereces mi cariño. Es a una quimera que nació en mí y que yo animé con mi alma. Exuberancia del espíritu, esencia suya, algo inefable que el alma exhala en anhelo de amor, y es religión, es arte, o es amor simplemente, según que el alma lo eleva a Dios, lo fija en forma artística, o lo encarna en humano sér. Tú eras la efigie, representación de la idea divina que se adora. Eres el papel, el lienzo, la piedra; material del poema, del cuadro o de la estatua; eres el hombre donde animé a mi amor. Lo que yo quiero en ti, es algo mío... ¿Pues qué pensaste? Sin lo que yo puse en ti de mi alma, ¿qué valdrías?

J. B.

EXTRA INDUSTRIALES
0.40
¡¡PRUEBELOS!!

Y BIEN, FORMAS DIVINAS...
por JOSE ENRIQUE RODO

(Pensando en la "Sala de la Niobe", de la Galería de los Oficios)

...Y bien, formas divinas, Ideas de mármol, dioses y diosas, semidioses y héroes, ninfas y atletas, ¿qué os falta para la plenitud del ser, para la realidad entera y cabal? ¿Por qué un glorioso entendedor de vuestra belleza sintió exhalarse de vuestros labios inmóviles la melancólica nostalgia de la conciencia y de la vida? ¿Para qué el beso de Pigmaleón? ¿Para qué el martillazo de Miguel Angel en la frente del Moisés? ¿A qué vivir, a qué cambiar, cuando se ha llegado a una serena perfección?... Si la vida os hubiera arrebatado en su corriente, el tiempo habría marchitado vuestra juventud, el pensamiento habría quemado vuestra serenidad, la injuria habría mancillado vuestra carne; vuestra belleza no hubiera sido sino una sombra fugaz, y hoy compartiríais la muerte con la multitud de generaciones humanas que habéis visto pasar y deshacerse, como nubes de polvo que el viento arremolinara en derredor de vuestro pedestal.

Vuestro ser está perenne en una expresión, en un gesto, en una actitud. Sois un momento eternizado; la inmortalidad del momento en que vuestro carácter idea, se manifestó por entero en una apariencia y en un acto. Todo lo demás de la vida no es sino redundancia o declinación. Cada criatura humana tiene en su desenvolvimiento real un dichoso momento en que culmina; en que sus facultades y potencias llegan al más equilibrado punto; en que la realidad circunstante le ofrece como marco la situación capaz de destacar plenamente la fuerza que trae dentro de sí y que da el por qué de su existencia. Si en ese momento se detuviera para cada uno de nosotros el vuelo de las horas, y quedáramos así eternamente, ¿no valdría esto más que el torbellino de formas sucesivas con que nos precipitamos a la final disolución? Todos merecemos la estatua en alguna ocasión de nuestra vida; todos, hasta los que llevan más hondamente soterrada su chispa celeste bajo la corteza de la vulgaridad, tenemos un instante en que seríamos dignos de quedar encantados en el mármol, con el semblante, con el ademán, con el alma plástica en que volcamos lo más íntimo de nosotros y que no llegaremos a reproducir jamás. Pasado ese instante, vértice en que coinciden, como a la luz de un relámpago, la realidad y la idea, volvemos al dominio de las formas borrosas, de las que sólo puede redimirnos la interpretación del artista, restituyéndonos, por milagro y para siempre, a aquel momento único. Vosotros sois los redimidos, los que gozáis de libertad, nosotros, los galeotes amarrados a los remos del tiempo.

No hay manera mejor de soñar para los hombres la inmortalidad de ultratumba, que imaginarla como, vuestro estado: una supervivencia de la personalidad, reducida a sus líneas esenciales, a su valor característico, sin la mezcla de lo accidental y disonante, y eternizada en el momento representativo en que trascendió, toda entera, a la acción. Yo me figuro el mundo que se abre al otro lado de la muerte, como una galería de infinitos mármoles; como una asamblea de miríadas de estatuas que resplandecen en la luz sin aurora ni crepúsculo. Cada alma, sublime o abyecta, angélica o diabólica, perdura allí en la actitud estatuaria que la determina y diferencia; el santo, en el éxtasis de la oración; el poeta, en el vuelo de la fantasía; el héroe, en el ímpetu de la batalla; el asesino, en el arrebato del crimen. Y de la conciencia de cada una de esas actitudes inmóviles nace la eterna sanción: el testimonio perenne de la culpa en el sentimiento íntimo del réprobo; del merecimiento, en el del justo: infierno y cielo mil veces más eficaces que los de abrasadoras llamas y paradisíacos deleites.

¿Qué os falta, pues, si no necesitáis la sucesión de la vida? ¿La luz de la conciencia, que ilumine vuestra eternidad de perfección, para que podáis complaceros en ella?... Pero, ¿es qué falta en realidad? Esta luz interior que nos hace espectadores de nosotros mismos, ¿es singularidad del hombre, o es un radical atributo del ser, que, en gradaciones y modos diferentes, abarca desde la conciencia del átomo hasta la del humano pensamiento, para remontarse acaso a luces aún más altas y puras? ¿Qué sabemos nosotros de lo que pasa dentro del animal, de la planta y de la piedra? Sólo comprendemos el género de conciencia que nos fué concedido, y cuando ideamos las perfecciones de la Divinidad la hacemos consciente a la manera de nosotros. Y si la posibilidad de las formas de conciencia es infinita, ¿quién puede imaginar el género de luz que cabe en el oculto ser de la obra bella? ¿Quién afirma ni niega el contemplativo arrobamiento, la inefable beatitud, que cautela acaso la impasibilidad helada del mármol donde perdura la Belleza?

¡Formas divinas, arquetipos de mármol! Si la gota de agua que se desploma confundida en la curva del Niágara mira, al pasar, las inmutables rocas de la orilla, no las verá con otro sentimiento que el que yo, gota de agua en el torrente que rueda a la muerte y al olvido, os consagro a vosotros, inmutables en vuestra ideal serenidad. Devorará el tiempo su periódica ración de cosas nobles. Se apagará el color en las telas donde fijó el Renacimiento sus visiones radiantes, y ya sólo vivirán en la copia y el recuerdo. Dejarán de hablarse los idiomas en que hoy se expresan los hombres; y así, de la palabra del poeta no restará sino la idea mutilada en sus connaturales alas de armonía. Pero para vuestra juventud no habrá desmedro, para vuestra gloria no habrá ocaso. Hombres nuevos, cuya concepción de la vida y de las cosas, nos produciría, si alcanzáramos a vislumbrarla, el vértigo de lo incomprensible, se detendrán ante vuestra hermosura, que es la hermosura humana en su más genérica y simple idealidad, y la sentirán cabalmente, como sentirán la belleza de la puesta del sol, y la del mar, y la de la montaña. Y luego pasarán esos hombres, y sus imperios serán humo, y sombra sus pasiones, sus verdades, sus leyes y sus dioses, y vosotras quedaréis, serenas como las estrellas del cielo. ¡Formas divinas, arquetipos de mármol!

J. E. R.

QUE INFIERNO!
ENFERMEDADES DE LAS MUJERES!
QUE SUFRIMIENTOS HORRIBLES!

Palpitaciones y Ahogo en el Corazón, Falta de Aire, Cansancios, Sofocaciones, Ahogo en la Garganta, Falta de Sueño, Falta de Apetito, Incomodidades del Estómago, Ventosidades en el Vientre, Mareos, Desarreglos, Pesadez, Punzadas y Dolores de Cabeza, Dolores en el Pecho, Dolores en la Espalda, Dolores en las Caderas, Punzadas y Dolores en el Vientre, Vahidos, Temblores, Excitaciones Nerviosas, Oscurecimiento de la Vista, Desmayos, Desvanecimientos, Zumbidos en los Oídos, Vértigos, Ataques Nervioso, Extremecimiento, Escozores Súbitos, Calambres y Debilidad de las Piernas, Sudores Fríos o Abundantes, Escalofríos, Entumecimientos, Sensación de Calor en diferentes partes del Cuerpo, Ganas de Llorar sin tener Motivos, Falta de Memoria, Decaimiento del Cuerpo, Falta de Animo para hacer cualquier Trabajo, Frío en los Pies y en las Manos, Manchas en la piel, Ciertas Comezones, Ciertas Toses, Ataques de Hemorroides, etc. Todo esto puede ser causado por las Enfermedades del Utero!

El Utero es así: Cuando está enfermo, todos los órganos de la mujer se resienten también!

A veces la pobre enferma piensa que está sufriendo de muchas enfermedades, sin saber que todo esto viene del Utero enfermo!

Trátese! Trátese!

USE Regulador Gesteira!

REGULADOR GESTEIRA es el mejor Remedio para el Tratamiento de Inflamaciones del Utero, la Debilidad del Utero, la Anemia, la Palidez y la Amarillez de las Jóvenes, las Hemorragias, los Dolores y Cólicos del Utero, los Dolores de los Ovarios, las menstruaciones Excesivas y muy fuertes o muy demoradas, los Dolores de la Menstruación, la falta de Menstruación, la Suspensión de la Menstruación, la poca Menstruación, la Histeria y los Ataques Nerviosos, las Flores Blancas y las Hemorroides de las Señoras!

Empiece hoy mismo a usar REGULADOR GESTEIRA!

DEPOSITARIOS EN CHILE:
Droguería Daube & Cía.—Santiago y Valparaíso

Economice
50 por ciento
comprando sus medias y calcetines directamente en la Fábrica.
SANTO DOMINGO 1031

"MANZANO DELICIOUS"

EL ARBOL FRUTAL QUE HA DADO MAS DINERO A ESTADOS UNIDOS

Notable por su crecimiento vigoroso y abundante producción desde los primeros años.

La "MANZANA DELICIOUS" de coloración roja y sabor exquisito, obtiene el más alto precio en el mundo, superando tres y hasta cuatro veces el valor de otras variedades de manzanas.

El "MANZANO DELICIOUS" es el árbol más valioso para formar huertos industriales de exportación.

Recientemente introducido al país, se ofrece por primera vez en venta.

ALBERTO HECK. — "EL ARRAYAN"
Jul-10

TEATRO MUNICIPAL
GRAN BAILE A BENEFICIO DE LA 12.a COMPAÑIA DE BOMBEROS
EL MARTES 3 DE JULIO, DE 5 A 8 P. M.
Entradas para Caballeros... $ 5.00
Entradas para Señoras o Señoritas... 2.00
ORQUESTA Y BANDA. ASISTENCIA EN TRAJE DE CALLE

CASA E. TURRI - CAMBIO DE MONEDAS
SANTIAGO: HUERFANOS 955; CASILLA 3217; VALPARAISO: PRAT 113; CASILLA 1488 :—: DIRECCION TELEGRAFICA: "TURRI"

Marcos de Alemania, en efectivo, vendemos:
1.000,000 en $ 300 moneda corriente; 500,000 en $ 160 moneda corriente
250,000 en $ 90 moneda corriente; 100,000 en $ 50 moneda corriente
50,000 en $ 26 moneda corriente; 10,000 en $ 8 moneda corriente

Rublos de Rusia, en efectivo, vendemos
500,000 en $ 1,700 moneda corriente; 100,000 en $ 350 moneda corriente
50,000 en $ 180 moneda corriente; 10,000 en $ 38 moneda corriente
5,000 en $ 20 moneda corriente; 500 en $ 2 moneda corriente

Coronas de Austria, en efectivo, vendemos
1.000,000 en $ 350 moneda corriente; 500,000 en $ 180 moneda corriente
200,000 en $ 90 moneda corriente; 100,000 en $ 55 moneda corriente
50,000 en $ 30 moneda corriente; 10,000 en $ 9 moneda corriente

Los interesados de provincias que deseen adquirir estas monedas deben enviar su valor por giro postal o telégrafico, letras bancarias o de la Caja de Ahorros, o enviando la moneda corriente en carta certificada, y, posiblemente, lacrada. A vuelta de Correo se les remitirá su pedido por VALOR DECLARADO o por certificado donde no hya servicio de valores declarados.
Aproveche hoy mismo esta oportunidad que le ofrecemos y no olvide consultar las cotizaciones de esta Casa cada vez que necesite operar en monedas extranjeras.

DEFUNCION

Habiendo fallecido la señora

Berta Hofmann de Montecinos

Rogamos a nuestras relaciones se sirvan acompañarnos a sus funerales, que se efectuarán hoy a las 10 A. M., partiendo del Pensionado de San Vicente de Paul.

Comandante Montecinos y familia.

DEFUNCION

Ha dejado de existir la señorita

Blanca Sazié Herrera

Sus restos serán conducidos al Cementerio General, hoy Martes, después de unas honras que se oficiarán en la Parroquia de la Asunción (Vicuña Mackenna 69), a las 10 A. M.

LA FAMILIA.

FALLECIMIENTO

Tenemos el dolor de comunicar a nuestros amigos, que ayer, ha dejado de existir nuestro querido hijo, esposo y padre, don

Demetrio Arnal Arancibia

Sus funerales se efectuarán hoy a las 4 P. M., saliendo el cortejo de su casa habitación, calle Villa Teresa N.o 696, al Cementerio General.

LA FAMILIA.

DEFUNCION

Habiendo dejado de existir nuestra querida madre

Carolina Moraga Abarca

Rogamos a sus relaciones y a los nuestros, se sirvan acompañar sus restos al Cementerio Católico, hoy a las 3 P. M. El cortejo partirá desde su casa habitación, República N.o 36.

Ema Armijo v. de Vargas y Efraín Moraga.

DEFUNCION

Ha fallecido don

José Murillo Reyes

Sus restos serán sepultados privadamente.

LA FAMILIA.

DEFUNCION

Ha fallecido nuestro inolvidable deudo, don **FRANCISCO KOKISCH**. Sus restos serán trasladados al Cementerio General, hoy a las 10 A. M., desde su casa habitación, Milán 13.

LA FAMILIA.

Empresa Forlivesi
POMPAS FUNEBRES
Compañía 1037-1041
Teléfono Inglés 377

NOTA: Por tener Fábricas propias, se venden servicios completos con materiales de 1.a clase, con

20 o|o MENOS

que cualquiera otra Empresa.
Servicio nocturno permanente.

PATENTES DE INVENCION

Al Ministerio de Industria y Obras Públicas, se han presentado los siguientes inventores pidiendo que se les conceda patente de privilegio por los inventos que se indican:

El señor **ADOLFO KLEINLOGEL**, de Darmstadt, para "una composición artificial para elementos de construcción, revestimientos y revoques". 3-Jul.

—La "**CHILE EXPLORATION COMPANY**, para "Mejoras en los anodos de cobre-silicio que contienen fierro y plomo, con o sin recubrimientos de composiciones de estaño". 3-Jul.

—Don **CARLOS CERVA**, para "Un procedimiento para evitar fraudes en la medida y venta de géneros, especialmente aplicable a las ventas al menudeo de lienzos u otros géneros anchos".

Don **LUIS SANTIAGO DIAZ**, para "Un procedimiento y su maquinaria para elaborar sales de sodio y potasio."

—Don **JUAN BLANQUIER**, para "Un procedimiento de fabricación de coke metalúrgico con carbones chilenos."

Se da este aviso en cumplimiento de las disposiciones reglamentarias correspondientes y a los efectos de las oposiciones y reclamos que pudieran presentarse.

El Jefe de la Oficina de Patentes de Invención.

LAPICES VENUS

Un lápiz para cada uso.

El lápiz que por su perfección sirve de modelo universal.

Las Gomas VENUS borran con suavidad sin ensuciar el papel. Vienen en 12 tamaños.

American Lead Pencil Co.
Nueva York, E. U. A.

Chacra en Rancagua

Veinte hectáreas abundantemente regadas. Terrenos de la mejor calidad. Casas. Dista veintitrés cuadras de la plaza.

Precio: $ 130,000
Desiderio Lizama Barros
Compañía 1230

Viajero abarrotes

Actualmente ocupado en casa inglesa de importancia, conocedor de toda la clientela de Santiago al Sur, mucha práctica y competencia, ofrécese. Referencias de primera clase. Escribir a:

SADAGARRIAH
Casilla N.o 7025.
Santiago

¡GRATIFICACION!!

Se dará a la persona que entregue en BLANCO ENCALADA 2460, perro Fox-Terrier, perdido el Domingo, en las inmediaciones del Parque Cousiño.

Cortador

para Máquina de golpes; necesitamos

SAN DIEGO 669

Compañía de Salitres de Antofagasta

Dividendo N.o 149

En conformidad a lo acordado por el Consejo Directivo, se repartirá a los señores accionistas un dividendo de

$ 1.50 POR ACCION

que se pagará por el Banco de Chile en Valparaíso y Santiago, desde el 19 de Julio próximo.

El Registro de accionistas permanecerá cerrado desde el 2 hasta el 19 de Julio, ambas fechas inclusives.

Valparaíso, 23 de Junio de 1923.

Arturo Titus
Inspector-Delegado
Jul.-19

"LA ALEMANA"

SOCIEDAD NACIONAL DE SEGUROS GENERALES

De orden del Directorio, cítase a los señores accionistas a junta general ordinaria para el día 12 de Julio de 1923, en las oficinas de la Sociedad, Bandera N.o 164, a las 3 y media P. M.

Queda, desde esta fecha hasta el 12 de Julio de 1923, cerrado el libro de transferencias de acciones.

Santiago, 27 de Junio de 1923.

ALBERTO VILLEGAS, Gerente.

Compañía de Cerámica "MAFILITA"

COMPAÑIA 1289

Por acuerdo del Directorio, los señores Accionistas deberán pagar antes del 15 de presente, una cuota de dos pesos por acción para completar el capital.

EL GERENTE.

GRANDES TOPEADURAS

EL DOMINGO 8 DEL PRESENTE ENTRE 2 1|2 A 3 EN EL CLUB SPORT MATADERO SAN FRANCISCO 2260

El caballo "Loncomilla", de don Juan Lara, de San Javier de Loncomilla, topeará contra el caballo "Chivato", de don Adrián Urrea. **POLLA: $ 6,000**

También topearán los caballos toperos. POLLA: $ 200.

En caso de lluvia, estas topeaduras serán postergadas para el Domingo próximo.

Además habrá una variedad de números, donde diestros jinetes y amaestrados animales, harán más amenas estas topeaduras. Amenizará una buena banda de músicos el espectáculo.

Ferrocarril Eléctrico de Santiago a San San Bernardo

Habiéndose aprobado por acuerdo de la Junta General Extraordinaria de Accionistas de 30 de Junio último, el convenio con la Compañía Chilena de Electricidad Lda., sobre venta de las acciones de la Sociedad, se ruega a los señores Accionistas se sirvan pasar a la Oficina de la Sociedad. Gálvez N.o 81, a firmar los traspasos de las acciones y hacer entrega de los títulos respectivos a fin de obtener el número de acciones exigidas por dicho convenio, indicando al mismo tiempo la forma, en bonos o en dinero, en que desean se les haga el pago de las referidas acciones.

....Santiago, Julio 3 de 1923.

EL PRESIDENTE.

"EL TATTERSALL"

En la FERIA, que se efectuará

EL MIERCOLES 4 DE JULIO

entre otros lotes de ganado gordo y para engorda se rematará:
46 NOVILLOS GORDOS, llegados de SAN VICENTE
13 BUEYES GORDOS, llegados de SANTA CLARA
20 VACAS GORDAS, llegadas de ROSARIO
40 VACAS GORDAS, llegadas de LOS ANDES
CABALLOS, de montura y de silla.

EL GERENTE

Sociedad Anónima **Feria Yzquierdo**

En la Feria de HOY MARTES 3, se venderán

abundantes lotes de **GANADO GORDO Y PARA ENGORDA**, de varias procedencias.

También se venderán 18 **MULARES SANOS Y NUEVOS**.

Caballares de tiro y servicio buena clase.

NOTA.— **COMISION UNICA: UNO POR CIENTO.**

JUAN ANTONIO GONZALEZ EDWARDS, GERENTE.

MIS OJOS

sufrían una fuerte afección que no me permitía ver con facilidad, pero desde que uso el **COLIRIO DEL PADRE CONSTANZO**, he sanado completamente y tengo mi vista fuerte y robusta. Hay mucha gente que envidia mis ojos a ellos es a quienes aconsejo usar el **COLIRIO DEL PADRE CONSTANZO**, que en remedio es lo único que existe que cura todas las enfermedades de la vista.

De venta en todas las Boticas.

VICTOR ROSTAGNO
UNICO AGENTE EN SUD-AMERICA
VALPARAISO :—: CASILLA 126

"EL TATTERSALL"

A contar del **VIERNES 6 DE JULIO** se rematarán

Caballares y Mulares

en nuestro establecimiento en las Ferias de **MIERCOLES y VIERNES.**

EL GERENTE

Jul-5

FERROCARRILES DEL ESTADO

REFUERZO DEL VIADUCTO DEL MALLECO

Solicítanse propuestas públicas para la confección, suministro y colocación de la ferretería para el refuerzo del viaducto Malleco.

Las propuestas se presentarán y abrirán en la oficina del jefe del Departamento de Vía y Obras, el día 3 de Julio próximo, donde podrán consultarse antecedentes diariamente, de las 14 a 16 horas.

Jul-3

Se solicitan propuestas públicas para el 13 de Julio próximo, por: roble y laurel machihembrado, bronce en planchas y en barras, acero tenaz y exágono, hojalatas XXX, remaches cabeza cepa, molejones piedra, paños para limpiar, carretillas para bultos, lija esmeril, codos, curvas y cañerías fierro negro, cable Manila, cocinas económicas, faroles para culatas trenes, romana plataforma, ladrillos muralla, avena forrajera, alambre cobre vulcanizado, id. desnudo niquelina, interruptores, amperómetros, enchufes machos y hembras, placas universales unipolares, bujías para automóvil Dodge e hilo para fusibles.

Bases y antecedentes en la Secretaría del Departamento de Materiales y Almacenes (Estación Alameda).

Santiago, Junio 28 de 1923.

Jul-4

AVISOS DE REMATES

REMATARE

EL DIA MARTES 3 DE JULIO, A LAS 4 P. M.

En mi oficina, la extensa y cómoda casa de 2 pisos, de habitaciones y renta, MAESTRANZA 232 y 236.

MINIMUM: $ 87,000

Tarjetas para visitar la propiedad, bases y condiciones de pago, tratar con:

NICASIO GREEK CROSS. — HUERFANOS 1283

NOTA. — A los imponentes de Cajas de Ahorros, que deseen concurrir al REMATE, se les darán facilidades. Jl—3

RIVAS Y CALVO

REMATE DEL MENAJE DE CASA

DEL SEÑOR LUIS ALBERTO FERNANDEZ H.

2231 — COMPAÑIA — 2231

EL MIERCOLES 4 A LAS 2 P. M.

(AUNQUE LLUEVA)

— HAY: —

SALON.— Amoblado de nogal estilo Luis XVI tapizado en seda con un sofá, 2 sillones y 4 sillas, alfombra de una pieza, cortinas de felpa, lámpara eléctrica de bronce 5 luces, pedestales y jardineras de porcelana, espejo marco dorado, jarrones, cuadros al óleo, grabados, etc.

ESCRITORIO.— Juego de muebles Chesterfield compuestos de un sofá y 2 sillones, sillón giratorio, escritorio medio ministro, alfombra de tripe cortado, sillón Morris, estante, pedestales, figuras, cuadros, libros, 24 tomos Biblioteca Internacional de Obras Famosas, etc.

COMEDOR.— Amoblado de nogal compuesto de aparador, trinches, mesa de correderas y 12 sillas, alfombra tripe cortado, lámpara eléctrica, cuadros al óleo, pedestales, cuchillería, plaqués, etc.

DORMITORIOS.— Amoblados de uno y dos cuerpos con roperos, chiffonier, peinadores y veladores, catres de bronce con sommier, alfombras de una pieza, muebles de asiento tapizados en felpa, cortinas, lámparas eléctricas, amoblado mouquet tapizado en felpa granate con un sofá y 2 sillones y 4 sillas, etc.

HALL.— Paragüero con espejo, jardineras con plantas, pedestales, medallones, cuadros, grabados, cortinas, visillos, etc.

VARIOS Y COCINA.— Catres de fierro y al laqué, mesas y veladores sueltos, lavatorio desagüe cubierta de mármol, cocina a carbón, tina de latón, estantes, repisas, esquineros, etc.

A la vista hoy Martes, de 2 a 6 P. M. y Miércoles, de 9.30 adelante.

SE ARRIENDA LA CASA.

Carlos Rivas Vicuña :-: **Arturo Calvo Mackenna**
MARTILLERO DE HACIENDA.

REMATARE

EL DIA MIERCOLES 4 DE JULIO, A LAS 4 P. M.

En mi oficina, el espléndido **SITIO**, ubicado en la calle de CIENFUEGOS, 1.a cuadra de Alameda, 970 metros cuadrados.

MINIMUM: $ 95,000

Amplias facilidades de pago.

NICASIO GREEK CROSS. — HUERFANOS 1283

4-Jl.

REMATE DE ABARROTES

PAQUETERIA.— CALZADO.— MUEBLES

(UN GALPON: ZINC BLANCO NUEVO)

HOY MARTES, A LA 1 1|2 P. M.

DEL ALMACEN "EL TRIUNFO" TRASLADO DE "LO OVALLE" AL LOCAL

1063, SAN DIEGO N.o 1063

Por orden de los herederos de don Ricardo Fernández, remataré al mejor **Postor**: Buen surtido conservas, latas aceite, cajones velas, quintales harina flor, arroz, café entero, té, fideos, Licores finos, cristalería, artículos paquetería, ídem fierro enlozado. Romana 500 a 123 kilos, balanzas y peso mostrador, molinillo para café, máquina picar carne para chanchería, estantes, mostradores, vidrieras, etc., medio amoblado salón, tapiz, ídem de escritorio, tapiz cuero, mesas arrimo, pedestales, jardineras, alfombra, cuadros y demás, a la vista desde hoy.

NEFTALI 2.o ARCE
Actuario
MONEDA 2490

REMATE

De objetos de ARTE, cuadros al óleo, Porcelanas

865-AGUSTINAS-865

SALONES DEL SEGUNDO PISO

HOY Martes 3

a las 2 P. M. aunque llueva

POR ORDEN DE LOS LIQUIDADORES DE UNA JOYERIA

— HAY —

CUADROS AL OLEO ORIGINALES de Plaza Ferrand, Poy Dalmau, Pierre Ballene, Petit, Gallon Lalouc, y Richstein. Esmaltes antiguos. Hamman, cuadros antiguos religiosos, y otros.

PORCELANAS. — Jarrones de Sevres, de gran tamaño en color azul. Estatuas y figuras Cappo di Monti. Porcelana Sajonia, Viena. Estatuas y figuras de bronce Barbelienne, Figuras de bronce y marfil, Estatuas y grupos de mármol de Carrera, La Virgen Purísima de Carrera. Servicios porcelana y plata para dulces. Servicio de toilette de cristal bacarat en su estuche. Rico reloj de pie madera de caoba y bronce, id. de colgar con campana Carillon. Magnífica lámpara de pie de ónix y bronce con pantalla de encajes. Varias lámparas de sobremesa porcelana china y bronce cincelado con pantallas de seda. Lámparas eléctricas de velador en variedad de clases. Pedestales de mármoles blanco y de colores. Cofres para joyas y guantes. Jardineras chinas, jarrones chinos, platos de color en porcelana Ginori. Anteojos Prismáticos franceses de 8 y 12 veces. UN GRAN SURTIDO DE BASTONES FINOS con aplicaciones de plata, etc., etc.

Exposición desde el Lunes de 9 a 12 y de 2 a 6 P. M. en los salones del segundo piso

VICTOR ARAYA L.
MARTILLERO DE HACIENDA

REMATE JUDICIAL

DE LAS MERCADERIAS E INSTALACIONES DE LA TIENDA Y PAQUETERIA "LA COLONIAL"

SANTO DOMINGO 934

ENTRE PUENTE Y 21 DE MAYO

Mañana Miércoles 4 a las 2 P. M.

AUNQUE LLUEVA

Por orden del Síndico de la Quiebra Carlos Molle

— HAY: —

Gran surtido en paquetería, pañuelos, medias, calcetines, carteras, chaucheras, ropa interior para señoras y hombres, escobillas, maletines de cuero. Gran surtido en artículos de punto para hombres, señoras y niños. Sombreros para hombres y niños. Joyería enchapada y dublé en anillos, aros, perfumería surtida. Gran surtido en camisas, cuellos y puños para hombres. Ropa hecha para señoras. Polainas de lana. Gran surtido de corbatas tejidas y de seda. Colleras, bufandas de lana, cinturones de cuero, gran lote de betún para calzado, líquido y pomada; toallas. Polvos de arroz diversas clases. Utiles de escritorio, etc., etc.

ESTANTERIA DE LINGUE CON CRISTALES, VITRINAS, VIDRIERAS DE MOSTRADOR, MOSTRADORES, MAQUINA REGISTRADORA, etc., etc. — **PAGO AL CONTADO.**

VICTOR ARAYA L.
Martillero de Hacienda

Remate de Prendas de Plazo Vencido

Hoy Martes 3 de Julio, a las 9 1|2 A. M., el martillero señor Casanova, rematará en la **Casa de Préstamos "LA SULTANA"**, calle **San Diego N.o 2080**, las prendas no rescatadas y comprendidas entre los números 27,163 a 30,292.

Hay: Ponchos y mantas, gran surtido en ropa interior y de cama, relojes y cadenas de oro y plata de bolsillo y pulsera, sobrecamas, mantos de seda y velo, paraguas, sobretodos, impermeables, anillos con brillantes, máquinas de coser, catres de fierro con bronce, colchones, sommiers, anillos y rosas con diamantes y piedras, sillas de junco, etc., etc.

Hoy Martes 3 de Julio, a las 10 1|2 A. M., el martillero señor Tagle V., rematará en la **Casa de Préstamos "LA FAVORITA"**, calle **San Diego N.o 702**, las prendas no rescatadas y comprendidas entre los números 66,389 a 68,773.

Hay: Cortinas de algodón y felpa, pañuelos de rebozo, armas de fuego, muebles de dormitorio y comedor con mármol, carpetas, manteles y servilletas, servicio de plaqué y loza, relojes de pulsera y de bolsillo de oro y plata, máquinas fotográficas y de coser, violines, prendedores con diamantes, rosas con brillantes, maletas de cuero, etc., etc.

Hoy Martes 3 de Julio, a las 2 P. M., el martillero señor Patiño, rematará en la **Casa de Préstamos "LA SIN RIVAL"**, calle **San Diego N.o 1983**, las prendas no rescatadas y comprendidas entre los números 47,445 a 50,329.

Hay: Ternos de casimir, vestidos, batas, blusas, abrigos y calzado, sobrecamas, mantos de seda y velo, pañuelos de rebozo, manteles y servilletas, mantas, ponchos, relojes y cadenas de oro y plata, sobretodos, retazos de géneros, catres de fierro con bronce, colchones, gran surtido en ropa interior y de cama, máquinas de coser, etc., etc.

Hoy Martes 3 de Julio, a las 4 P. M., el martillero señor Balmaceda, rematará en la **Casa de Préstamos "EL UNIVERSAL"**, calle **Garland N.o 4**, las prendas no rescatadas y comprendidas entre los números 95,768 a 2,995.

Hay: Relojes y cadenas de oro y plata, violines en caja, hojas de cortinas de felpa y punto, pañuelos de rebozo, ternos de casimir, vestidos, batas, abrigos, calzado, mantas y ponchos, catres, colchones, sommiers, servicio de mesa de plaqué, loza, servilletas, sillas de montar y de junco, mantos de seda y velo, anillos y prendedores de oro y muchas otras especies.

El Miércoles 4 de Julio, a las ... A. M., el martillero señor T... rematará en la **Casa de Préstamos "EL ROTO CHILENO"**, calle **San Diego N.o 1477**, las prendas no rescatadas y comprendidas entre los números 91,916 a 93,683 y ... 33,063.

HAY: catres de fierro con bronce, colchones, sommiers, anillos con diamantes, sobretodos, sobrecamas, cortes de casimir y retazos de géneros, servicio de mesa de loza, máquinas de coser, mantos de seda y velo, pañuelos de rebozo, cortinas, manteles, sillas de Viena, relojes, cadenas de oro y plata, impermeables, etc., etc.

El Miércoles 4 de Julio, a las 10 1|2 A. M., el martillero señor Balmaceda, rematará en la **Casa de Préstamos "EL SOL"**, calle **San Diego N.o 1602**, las prendas no rescatadas y comprendidas entre los números 20,907 a 22,058, ... 14,927.

HAY: servicio de plaqué, sábanas, frazadas, pañuelos de rebozo, cortinas, sillas de Viena, cortes de casimir y retazos de géneros, máquinas de coser de mano y de pie, catres de fierro con bronce, colchones, sommiers, paraguas, relojes, mantos de seda y velo, pistolas y revólvers, mantas y ponchos, carpetas, etc., etc.

El Miércoles 4 de Julio, a las ... P. M., el martillero señor ..., rematará en la **Casa de Préstamos "LA CRUZ ROJA"**, **Avenida ... cana N.o 902**, las prendas no rescatadas y comprendidas entre los números 5,274 a 8,790 y ... 4,864.

HAY: Cortes de casimir y retazos de géneros, espuelas, lazos, máquinas de coser de mano, y de pie, relojes y cadenas de oro y plata, sillas de montar y de Viena, maletas, maletines de cuero, mantos de seda y velo, mantas, ponchos, mantas, manteles y servilletas, muebles de comedor y dormitorio, etc., etc.

El Miércoles 4 de Julio, a las ... P. M., el martillero señor ..., rematará en la **Casa de Préstamos "EL GALLITO"**, **Avenida ... cia N.o 1320**, las prendas no rescatadas y comprendidas entre los números 34,075 a 36,481 y ... 39,829.

HAY: máquinas de coser de mano y de pie, fuelle, relojes de bolsillo y pulseras de oro y plata, cadenas de oro, gran surtido en ropa interior y de cama, cortes de casimir, sobretodos, pañuelos de rebozo, mantas, ponchos, mantos de seda y velo, brillantes sueltos, prendas, catres, colchones, relojes, diamantes, ropa y calzado y gran cantidad y muchas otras especies.

Las prendas estarán a la vista desde dos horas antes del remate.

PAGO AL CONTADO.

EL INSPECTOR.

LA NACION

Santiago, 3 de Julio de 1923

EL NUEVO GABINETE ANTE EL CONGRESO

La presentación del Gabinete Amunátegui-Bello Codesido ante las dos Cámaras, constituye una de las más hermosas jornadas parlamentarias de los últimos tiempos.

La sola composición de este Gabinete, ha bastado para granjearle desde el primer momento la acogida prestigiosa que rodea a los Ministerios de primera nota. Todos los partidos han debido inclinarse ante la capacidad y la preparación especial de cada uno de los nuevos Secretarios de Estado.

A decir verdad, resultaría difícil en grado sumo, volver a encontrar para cada Departamento ciudadanos tan adecuados como los que acaban de ser puestos al frente del Gobierno en nombre de la necesidad de hacer marchar a los poderes públicos y de cautelar las grandes libertades cívicas.

El señor Amunátegui tiene una página hermosa de imparcialidad política y de consagración personal al servicio del país. El señor Bello Codesido representa los viejos tiempos de la Cancillería chilena y renueva en momentos excepcionalmente delicados una de las más dilatadas carreras que hayan podido ocupar una vida pública empezada en la adolescencia. El señor Mardones, Ministro de Industria, que representa a la Universidad y a la administración, es uno de los ingenieros más versados en el Departamento que deberá atender.

El constitucionalista y jurisconsulto don Alcibíades Roldán, llega nuevamente en medio del aplauso público a la Cartera de Justicia e Instrucción. El señor don Guillermo Subercaseaux vuelve a tomar la dirección de la Hacienda Pública, cuando más se requiere su laboriosidad y competencia, y consiente en alejarse de su gabinete de estudio para iniciar de lleno la solución de los grandes problemas financieros. El general Altamirano, es el Ejército con todas sus tradiciones de disciplina y con todos sus ideales de progreso, que realiza por fin su aspiración de ver entregada la dirección de la defensa nacional a un técnico salido de sus filas.

La personalidad de estos seis distinguidos ciudadanos no puede medirse por las frases más largas o más certas que en esta breve revista personal les hemos consagrado. El reflejo de un halagador y unánime juicio público los envuelve a todos como los representantes de una grande esperanza y de una gran tranquilidad nacional.

El programa ministerial sobrio y elevado corresponde a la aspiración general que, según lo sintetizó ayer el senador por Valdivia, en su discurso de recepción, atribuye a este Gabinete una doble misión: la de resguardar las libertades públicas y la de solucionar los problemas financieros.

El plan político está condensado en la reiteración de la promesa de prescindencia electoral absoluta e inflexible que fluye de los antecedentes personales de los Ministros. En el plan financiero se señalan los proyectos sobre estabilización del valor de la moneda y perfeccionamiento del régimen tributario.

Sobre todo, se promete al país recabar el pronto despacho del proyecto Valdés Valdés, ya en su tercer trámite constitucional, que pone término a la bochornosa miseria anual que el retardo en la aprobación de los presupuestos impone a los empleados públicos y a todas las personas relacionadas con las partidas de gastos fijos de la Nación.

El Ministerio, como su fisonomía lo indica, no se presenta en la Moneda para hacer política de un partido en contra de otro partido, sino para trabajar en pro de los grandes y urgentes intereses del país. Es entonces un Ministerio de reconstitución de las energías nacionales.

Alejados sus miembros del partidarismo, no levantan otra bandera que la de la imparcialidad y la prescindencia. Afiliados en la tendencia liberal saben aplicar a la dirección de los asuntos del Ejecutivo, las normas de garantía y de tuición de los legítimos intereses de cada partido en condiciones de preparar a las combinaciones que se disputan la mayoría de las Cámaras, un amplio y honroso palenque donde el veredicto genuino e inmaculado del electorado nacional habrá de decidir una vez más el predominio de los ideales en el Gobierno de la República.

Es cierto que existen círculos exaltados que continúan vibrando a impulsos de la combatividad política que ha prevalecido recientemente, y que llegaron ayer hasta vaticinar por la prensa que este Gabinete sería inmediatamente derribado en la Cámara de Senadores.

Pero ni la mayoría de las Cámaras ni el país podían aceptar esta exacerbación injustificada de las contiendas políticas. Así lo ha demostrado la acogida auspiciosa que encontró el Ministerio, a pesar de tan insistentes profecías.

Será muy difícil que alguno de los actos administrativos de este Gabinete pueda incurrir en una censura parlamentaria. Resultaría absurdo pensar que pudiese apartarse, una sola línea, de su programa de imparcialidad y de garantía electorales.

La opinión pública agradecerá elocuentemente al nuevo Ministerio, que como ya hemos dicho es uno de los grandes Ministerios de los últimos tiempos, este paréntesis de laboriosidad y de respeto que nos trae en una hora agria e incierta de la política nacional. Era ese el Ministerio de ciudadanos de alta preparación que venía pidiendo diariamente la Nación, en medio de las crisis y de las perturbaciones de todo género que nos traía una incesante rotación gubernativa y un creciente desconcierto parlamentario. No ha podido formarse, como hubiera sido de desear, con la participación activa de los partidos. Que ellos acepten este interregno fecundo de trabajo, de reorganización y de progreso.

LABORATORIO CLINICO
DEL
Dr. Leonidas Corona T.
SANTIAGO
Delicias 808.—Teléfono 2483
Reacción Wasserman. Sección de Química. Sección de Bacteriología.
AUTOVACUNAS

Ingeniero inglés
MECANICO
Se ofrece como jefe maestranzas, instalaciones eléctricas, minas y ferrocarriles, talleres o construcción en general. Aquí o afuera.
Referencias de primer orden.
Casilla N.o 1939

ALQUILERES
LOS PROPIETARIOS NO PAGAN COMISION
CASAS AMOBLADAS
ESPLENDIDA CASA AMOBLADA, en altos. Muy buena situación. Constan de comedor, salón, escritorio, cinco a seis dormitorios, piezas toilette, baños y dependencias. CANON: $ 1,400.
DEPARTAMENTOS
COMPAÑIA.— Muy central. —Espléndido departamento en bajos. Consta de dos piezas grandes, una de ellas a la calle. Con instalación de agua. Apropiada para profesional. Canon: $ 200.
SECCION NORTE
Carlos Ossandón B.
168 Bandera 168
HORAS DE OFICINA: DE 9 A. M. A 12 M. Y DE 2 A 5 P. M.

PASAJEROS DEL TRANSANDINO
GRAN HOTEL DE ITALIA
DE FRANCESCHINI HNOS.
LAS HERAS 748, MENDOZA
Frente a la Estación, comodidades para familias, cocina de primer orden, casa de toda confianza y precios módicos.

- COMPRO -
Casa de renta, barrio central hasta 150,000.
Casa de renta, barrio central, hasta 100,000.
ARRIENDO
Casa central amoblada, para matrimonio solo. Canon: 1,500 mensuales.
NECESITO
Casa chica central, para poca familia. Canon: 750 mensuales.
Casa central de canon 500 mensuales.
VENDO
Espléndida casa esquina en calle Catedral. Valor: 150,000.
URZUA Y LYON
CALLE LA BOLSA 43

ECUATORIALES

POR JOAQUIN EDWARDS BELLO

El trópico es la zona epiléptica del mundo. Dicen que la epilepsia está a un paso del genio; el trópico produjo, según dijo Fombona, la primera espada y la primera pluma del continente. La espada, Bolívar; la pluma, Bello. La gloria del primero es intachable, y la del segundo sólo han osado empañarla los desagradecidos, pedantes que ladran como perros al paso del carro de la Historia. Fombona, venezolano, legatario político de Bolívar, una de las plumas viriles del continente, colocó a Bello en la misma línea gloriosa del Libertador, porque comprendió que Bello hizo el máximum del esfuerzo cerebral posible en su tiempo, en la patria adoptiva. Los que aquí llaman a Bello "recopilador" y cosas parecidas, olvidan que el gran venezolano encontró a una sociedad chilena cuasi calva de intelecto y un país sin organización alguna; y el grande hombre tuvo que pedir permiso a la inspiración para arreglar el techo de la casa y componer los vidrios rotos y la muralla que se venía abajo. Aquí dicen que Bello fué un gendarme de la retórica, y este absurdo se perpetúa y día por día se fortalece. ¿Cómo así Andrés Bello pudo ser gendarme de la retórica, cuando fué el Libertador de la Lengua, el primer revolucionario del idioma? ¡El reformador de la sintaxis, el autor de una gramática simplista no puede, no debe aparecer como empedernido clásico. Si Bello encontró que la gente ladraba, forzosamente hubo de aparecer como purista y retórico. El anti-lirismo, la apatía por la literatura, el desprecio por los poetas eran tan grandes en esa época, que no sólo Bello, sino todos los escritores chilenos contemporáneos fueron juzgados de una manera falsa, cuando fueron juzgados, porque la indiferencia era grande.

Después de Bello florecieron en los países tropicales muchas flores líricas; pero genios de la política, como Bolívar, no se produjeron. Bolívar no fué un producto genuino del trópico, porque estaba más cerca de su origen español; lo mismo Bello, en sus facultades de organizador, estaba más cerca de España; y si el trópico ha reproducido en otros seres sus aptitudes de imaginación y lirismo no ha sido muy fecundo en reproducir sus aptitudes de estadista, organizador y pedagogo. En cambio, los mismos chilenos que le denigran, no hacen otra cosa que imitarle. La balumba de libros de historia, estadística, jurisdicción y pedagogía, que se publican en Chile, son hijos del gran venezolano. Bello prestigió el estudio, el pensamiento, el periodismo. En el trópico se producen siempre hombres de élite; pero el término medio de la población, el tipo común, es inferior al de Chile, Argentina y Uruguay. Millones de mulatos inertes son el pedestal de hombres como Rubén Darío, Vargas Vila, Chocano, Asunción Silva, Gómez Carrillo etc., etc.

El trópico es propicio a las exaltaciones cerebrales, engendra el genio, aviva la fantasía. Los cielos son irisdicentes, multicolores; llenos de improvistas variaciones; y el nublado viene cuando menos se piensa con su cañoneo imponente; el aguacero cálido fecunda la tierra y arroja nubes de insectos sobre las ciudades. El sol hierve el agua del mar y echa nubarrones negros encima de las turquesas, los ópalos y zafiros del cielo. La fecundación apocalíptica de la tierra dura sólo dos minutos y otra vez se levanta el telón mostrando oro y fuego en puestas de sol que se dirían dibujadas por Gustavo Doré. Las montañas son ígneas, fosforescentes, como decoraciones del teatro Chatelet. Las florestas virgo son vivientes óperas pobladas de raros arpegios; desde el mono araña, el Yatú carreta, el tití, lagartos, cabras, papagayos; aves del paraíso, todas las variedades raras de la fauna animal viven en el misterio de las montañas y selvas ecuatoriales.

Dicen que un trueno despertó el genio de Lord Byron. Es posible: fuerzas de la naturaleza producen el rodado que descubre la veta de oro; pero no siempre el trópico engendra genios con su pasmosa fuerza y bellezas naturales. Ya dijimos que el genio, la élite, es la excepción: generalmente el calor de cuarenta grados desarrolla en el hombre la lujuria, la vanidad, la susceptibilidad. La Habana, ciudad que conocí en dos días es tan lujuriosa que me daría miedo habitarla: el vicio nos acecha, nos acogota, nos derriba. En pocas ciudades del mundo se ven calles tan desvergonzadas como la de San Isidro. Si yo fuera pintor y quisiera pintar las tentaciones humanas, les pondría el cuerpo de una mulata de La Habana, hija de un ñañigo del Barrio San Isidro. Esas horas de La Habana, en medio de los yanquis desaprensivos que burlan la dry law, son inolvidables.

El genio es la fantasía eurítmica guiada por un gran carácter, erigida por un arquitecto. Cuando la fantasía se desboca no produce sino catástrofes. La lujuria, el decadentismo literario y el tétano político son producto de la fantasía desbocada.

El Ecuador, en la línea ecuatorial, es un país típico del trópico, con todos sus defectos y buenas cualidades. La política está dividida en dos partes perfectamente diferenciadas, dos campos adversos: liberales y conservadores: jacobinos y ultramontanos. Una alternativa constante de los ultramontanos a los jacobinos ha sido la característica de la vida política ecuatoriana. El prototipo del clerical, presidente García Moreno, elegido en 1860 y reelegido el 69, se alza frente al prototipo radical Eloy Alfaro (1896-1901 y 1906-1911).

Estos partidos no entienden de términos medios, y en sus alternativas destruyen sistemáticamente lo que ha laborado el otro. Es una guerra a muerte. García Moreno, especie de Pedro Nolasco Cruz, investido de poder, es considerado como un Santo por el catolicismo. En cambio, Eloy Alfaro, especie de Bilbao, es considerado como un mártir por los radicales, o mejor dicho, liberales.

La primera noticia que yo tuve de la política ecuatoriana fué siendo muy niño, en Valparaíso, con motivo del asesinato del cónsul ecuatoriano Arias Sánchez, cuyo cadáver fué encontrado en la Avenida Brasil, frente al cuartel de policía, con horribles mutilaciones y un balazo mortal. Arias Sánchez era liberal; por consiguiente, los conservadores le habían condenado al ultraje y la muerte. El crimen se efectuó con refinamientos folletinescos de citas amorosas, enmascarados, excursiones al cerro, y acabó en la Avenida solitaria con un balazo después del suplicio.

La República del Ecuador pasa por ser amiga de Chile, y en realidad lo es en el fondo; pero el partido ultramontano, nuestro enemigo tradicional, mistifica a las masas populares incultas en cuanto se adueña del poder. No hay nada más dócil que esas turbas del trópico. La amistad hacia Chile oscila con la balanza política, del ultramontanismo al jacobinismo. Se va de uno a otro extremo; y así, en el Centenario peruano, el Ecuador, sin otro motivo que el de su chilenismo, dejó de hacerse representar, irritando de tal manera a los limeños, que en la jaula de los monos de la Exposición, podía leerse este letrero injurioso: "Embajada Ecuatoriana". Pero los tiempos cambian, y seguidamente al buen tiempo viene el nubarrón y el relámpago, que en este caso se llama el señor Ponce, enemigo de Chile, dispuesto a romper lanzas por el señor Leguía.

JOAQUIN EDWARDS BELLO, hace saber a todas las personas que le escriben a propósito de sus artículos, que ha recibido trescientas catorce cartas en menos de dos meses y no ha tenido tiempo de contestarlas todas; pero que lo hará por orden.

En próximos artículos contestará en globo algunas de ellas.

Hoy el Ecuador es nuestro enemigo pero yo no concedo a esto importancia, puesto que el asunto de Tacna y Arica está en manos de Harding. Esperar el buen tiempo, es decir, el liberalismo, me parece lo más natural.

*

Las personas conscientes, los modernos, los pensadores, los liberales en Ecuador, son amigos de Chile. La sociedad "Obreros del Pichincha", está con nosotros. "El Guante", está con nosotros; gran parte de la juventud, políticos y generales quieren a Chile.

En el Ecuador casi todo es "Pichincha"; hay Hotel Pichincha, bar Pichincha, Paquetería Pichincha. Cuando llega un diplomático, los diarios dicen: "Deseamos al joven Talleyrand que las brisas del Pichincha le sean propicias".

Profundamente y generalmente, en Ecuador como en Bolivia, tienen una idea muy alta de Chile y tienen en menos a los peruanos, de manera que estos incidentes diplomáticos deben mirarse como veleidades de carácter y chubascos pasajeros. Lo terrible es que hayamos gastado mucha plata para tener de amigos a los ecuatorianos; pero cuando Harding falle, ya no gastaremos más ni un centavo, y entonces liberales y conservadores serán nuestros amigos, pero sin exaltaciones, como son amigos de la Argentina.

*

El general Eloy Alfaro, gran amigo de Chile y gran reformador liberal, gustaba de hacerse popular a la manera tropical: un chileno amigo mío lo ha visto pasar en un caballito de paso, de esos como se ven por el trópico, con levita y jipi-japa, repartiendo monedas de plata al populacho que le echaba vivas.

El viejo Alfaro, de gran energía y talento, hizo ferrocarriles y sabias leyes modernas, pero los clericales le echaron del poder, y temeroso por su vida y la de los suyos, se refugió en la Legación de Chile. En esa época era Víctor Eastman Ministro de Chile en Quito.

Durante veinte días y veinte noches, el señor Eastman, armado de corvo y revólver, defendió a Alfaro de las iras del populacho que pedía su cuerpo con alaridos de chacal. En un momento, cuando mayor era la indignación y la acometividad de las turbas, se alzó nuestro viril diplomático en los balcones de la Legación, irguió afuera su torso potente de anglo-chileno, y gritó con voz de Sténtor:

"Si queréis el cuerpo de Alfaro aprestaos a pasar sobre mi cadáver", y se dió un gran golpe en el pecho con mano vigorosa.

Vacilaron las turbas; la esposa del Presidente derrocado temblaba con sus hijas en la casa de Chile, que en ese momento era la casa de la humanidad. Eastman fué tratado de ladrón, de bandido y rufián.

A todo esto, por las calles de Quito pasaba una visión extraordinaria, un hombre envuelto en raro pijama. Era Barros Moreira, el Ministro del Brasil, que llamaba las turbas a la fraternidad, envuelto en la bandera de su patria, clamando el **Ordem e progresso.**

Se libró Alfaro, y en el ostracismo escribió una carta al Presidente Barros Luco en la cual agradecía el heroísmo de Eastman, carta que está en poder de la señora Mercedes Valdés de Barros Luco.

En la Cámara chilena hubo una interpelación a propósito de la actitud de Eastman, pero se levantó don Manuel Egidio Ballesteros, e hizo esta declaración:

"Si el Ministro argentino el 91 hubiera obrado como Eastman, don José Manuel Balmaceda estaría presidiendo esta asamblea".

Sin embargo, Alfaro no volvió a presidir ninguna asamblea en su patria. Armó una contrarrevolución y fué derrotado.

Le llevaron al Panóptico, poco después asaltado por las turbas, y fué descuartizado en medio de satánica orgía organizada por las fuerzas ultramontanas. Desollado vivo, mutilado, sus restos fueron repartidos, y esa noche, por los barrios bajos de Quito, se exhibían sus pedazos en repugnantes fiestas de lujuria y alcohol.

Así se estilan las cosas en el trópico, y hasta parecería justificada una frase de Vargas Vila para describir esos Aquelarres:

"Los saurios multicolores e iris cambiantes cayeron en la noche sobre los restos palpitantes de César bajo las columnas del Capitolio transformado en Cloaca máxima".

Chile envió un crucero a las costas ecuatorianas, y decía un diario de Guayaquil: "Chile nos manda un crucero para defender los intereses chilenos, o sea: las cuatro mujerzuelas santiaguinas que infestan este puerto".

Y a todo esto nosotros fuimos siempre iguales con ultramontanos y jacobinos. Ya es tiempo que cese esta política pestilente basada en el puro miedo ¿Miedo a qué?

Un temor injustificado por el rumbo de la política ecuatoriana ha producido la crisis actual. El país se ha cuadrado alrededor de nuestro representante en Quito. Pero ya es demasiado. Es preciso no darles otra ocasión para que jueguen al tire y afloje. Una entente de Ponce y Leguía debió dejarnos enteramente serenos, porque ya no conduce a nada.

Nuestro César ha pasado el Rubicón.

Alea jacta est. Tacna y Arica, origen del miedo pánico, está en la mesa.

J. E. B.

Vendo de Ocasión
Bonito auto americano turismo, por no quererme entender con chauffeurs. Doy facilidades o lo permuto por propiedad hasta 50,000 pesos, pagando al contado la diferencia.
Verlo y tratar:
SANTO DOMINGO N.o 1492. De 10 a 5.

VENDO EL FUNDO MEJOR
MAS VALIOSO Y MAS ACREDITADO QUE HAY ENTRE SANTIAGO Y RANCAGUA
PAGANDO SOLO LA SEXTA PARTE AL CONTADO
Reconociendo fuerte deuda Caja Hipotecaria
Y saldo en 8 años, por cuotas anuales iguales
En consecuencia, puede adquirirse este fundo
Que indiscutiblemente es uno de los mejores del país
por precio y condiciones tan extraordinariamente ventajosas, que equivalen a un arriendo bien barato, porque hay ofertas de arriendo, por canon muy superior a la cuota de precio que correspondería pagar anualmente.
ALEJANDRO GREENE CRUZAT
Sección Fundos
ALEJANDRO GREENE VALVERDE
Teatinos 86.—Casilla 3729

SOCIEDAD VINOS DE CHILE
SOCIEDAD VINOS DE CHILE SANTIAGO
Pida sus acreditados vinos.

ESPECULACIONES POLITICAS

por el Pbro. don ALEJANDRO VICUÑA

I

LA CRISIS DEL RADICALISMO

Curioso, e impertinente por añadidura, abandono momentáneamente la serena tranquilidad de los libros, para asomarme a la ventana de mi gabinete y echar una mirada al escenario pintoresco de la política. Y por si tal indiscreción no fuese suficiente, cometo la imprudencia de fijar mi vista en el campo radical, exponiéndome a ser calificado de intruso por mi osadía y de parte interesada en las observaciones o juicios que pudiera emitir. ¿Con qué derecho la mirada de un cura escruta el interior de una casa, residencia de los enemigos tradicionales de los curas y los frailes? ¿Qué valor pueden tener las apreciaciones de un hombre de sacristía, opinando sobre los hombres de las logias?

Sin embargo, algún derecho e indulgencia se nos debe conceder a los que vivimos abstraídos en los libros, alejados de las agitaciones políticas, y por lo mismo, menos interesados en ellas y más imparciales para opinar. Si nos falta en parte el conocimiento de causa, en cambio nos sobra la serenidad de espíritu y por ende la independencia del juicio. Y vaya lo uno en compensación de lo otro.

La crisis del radicalismo no es una crisis de vejez, como sufren otros partidos políticos, sino de juventud y desarrollo. Todas las crisis son peligrosas y pueden terminar con la muerte, si no se las conjura a tiempo.

¿A qué obedece esta crisis del radicalismo chileno? A su excesivo y brusco desarrollo, según nuestra opinión.

Los partidos políticos, entre nosotros, suelen vivir un tanto apurados, sufren la manía del crecimiento rápido, aunque tal crecimiento se verifique a costa de su robustez y vitalidad. La cuestión es engordar, aumentar de volumen, aunque la gordura sea fofa y contenga elementos nocivos para el organismo. Los partidos barren para adentro, como se dice vulgarmente, y todo lo aceptan sin inventario alguno, aumentando así su poder electoral, pero perdiendo en cambio su respetabilidad, su cohesión y su eficiencia para el progreso nacional.

Esta conducta de los organismos políticos yo la califico de suicidio a plazo más o menos cercano. Y se comprende fácilmente. Un partido que recibe en su seno a hombres sin ideales, pescadores a río revuelto, tarde o temprano debe experimentar los síntomas de la descomposición y la muerte.

Yo me explico que un partido político en sus comienzos reciba al que primero llega a incorporarse a sus filas; puede estar seguro de que tales adhesiones son desinteresadas: un partido sin influencias nada puede ofrecer a sus adeptos, a no ser trabajos y sacrificios ingratos. Pero, cuando se han traspuesto los linderos de la primera edad y en carrera segura se camina a las alturas del Gobierno y la fortuna, entonces es preciso someter a los nuevos adherentes a un prudente noviciado, para valorizar las intenciones que los animan.

El Partido Radical en sus comienzos fué una falange de idealistas y apóstoles: hoy día es un ejército inmenso, en que junto a abnegados luchadores caminan muchos oportunistas.

Cuando desde la oposición combatían los soldados de los Matta y los Gallo, sin esperanza aún de disfrutar las ventajas del poder, su actitud valiente atraía la admiración de muchos, pero no eran muchos los que sentían la vocación para el radicalismo. Los oportunistas, los que viven de la política, preferían cobijarse bajo la tienda fresca y segura del liberalismo, usufructuario entonces del Gobierno y la fortuna. Los radicales luchaban, pero no lograban sino triunfos de ideas; los liberales, en cambio, sin luchar, disfrutaban del poder y sus ventajas. Se explica el auge que tuvieron en época no lejana los partidos de centro.

Pero, con razón se dice que la fortuna es veleidosa y que su rueda no se clava jamás. Los antiguos partidos liberales van descendiendo de las alturas para ceder su puesto al Partido Radical.

¿Cómo el radicalismo ha logrado escalar las cimas del poder? Razones complejas que no examinaré, han preparado su victoria.

Pero, mientras tanto, puedo asegurar, que los radicales han demostrado más talento fuera del Gobierno que en la Moneda; han resultado más aptos para atacar el baluarte que para defenderlo, después de haber caído en sus manos. Y esto por muchos motivos.

El Partido Radical cultiva una serie de virtudes cristianas, muy hermosas, sin duda, pero un tanto reñidas con las virtudes políticas.

Ante todo, yo admiro y me inclino respetuoso ante el espíritu de fe que tienen los radicales: ellos son los verdaderos creyentes chilenos. Por lo mismo que no creen en Dios, creen demasiado en los hombres.

¿Cómo el radicalismo no entra en sospechas acerca de las intenciones de tantos voluntarios que llegan día a día a engrosar sus filas? ¿Será el amor a los ideales o el ansia del botín penosamente conquistado?

¡Oh, generosa hospitalidad radical! ¡Cómo abre sus brazos para recibir a los tránsfugas de otras tiendas políticas! ¡Cómo los unima, ofreciendo Ministerios, Diputaciones, Plenipotencias, a ellos que habían esperado largos años esas dignidades en otros Partidos, sin lograr alcanzarlas! ¡Cómo posterga muchas veces a los viejos servidores para satisfacer las ambiciones de los recién llegados!

¿Quién podría aventajar a los radicales en la virtud cristiana del perdón de las injurias? Dos años atrás llegó a la Moneda, en brazos del radicalismo, un político liberal. Nunca lucharon con mayor entusiasmo. Don Vicente Reyes, el más radical de los liberales chilenos, no los tuvo a su lado tan decididos. Y bien, ¿qué méritos tenía ese político ante el Partido Radical? ¿Qué deuda le cancelaban con ese esfuerzo titánico? Durante veinticinco años había sido leader de la Coalición y avanzada del Conservantismo; pero, a última hora había balbuceado un sospechoso **mea culpa** y el radicalismo todo lo olvidó.

Ayer hemos vuelto a ver al Partido Radical, abriendo sus brazos y formulando quizá promesas presidenciales al que ha sido el más formidable enemigo de la instrucción pública, madre querida, esposa adorada e hija mimada del radicalismo; al apóstol de la reforma del Consejo de Instrucción, de la supresión de las preparatorias de los Liceos, de la enseñanza pública pagada; en una palabra, al que durante quince años ha estado apuntando al corazón mismo del Partido Radical.

¡Eso se llama ofrecer la mejilla izquierda después de haber sido golpeado en la derecha!

A la buena fe radical, a su excesiva hospitalidad, a su cristiana magnanimidad para olvidar y perdonar, es preciso añadir otro factor que contribuye a la crisis que sufre.

Los radicales, — está probado —se echan a perder en Santiago. El radical de provincia, que suele llegar a la capital lleno de ideales y amor a su Partido, sufre en esta ciudad una transformación fatal para la causa que defiende. El ambiente refinado de Santiago, el roce o cercanía de los figurones de nuestro mundo social o financiero, la esperanza de conseguir amistades cotizables en provincia, y sobre todo, la concurrencia a ese enfriadero político que se llama el Club de la Unión transforma a muchos creyentes radicales en escépticos consumados y sibaritas impenitentes.

Por estos motivos y muchos otros que no cabe analizar en un breve artículo, el Partido Radical se asemeja a un organismo precoz en su desarrollo y que no se encuentra suficientemente bañado y robustecido por la savia vital. Sufre de anemia y mala circulación, por lo cual han aparecido los primeros síntomas del cáncer, llámese éste tunguscismo, **socialismo o internacionalismo.** En la situación actual de los radicales halla su aplicación el viejo adagio: Quien mucho abarca, poco aprieta. Han aumentado en número pero han disminuído en cohesión, han perdido su homogeneidad, y por lo tanto, su fuerza política.

El Radicalismo debe reaccionar enérgicamente contra la crisis que lo postra; debe cortar por lo sano, como se dice vulgarmente, y arrojar de su seno a los que están especulando a la sombra de su bandera, que en otro tiempo flameó con gloria y que hoy se quiere convertir en insignia del desorden y la piratería política. Consciente de su fuerza y de su prestigio en la opinión pública, debe entornar sus puertas y recibir a los nuevos adherentes tras escrupulosa prueba de sus doctrinas e intenciones, demostrando así que sólo pueden ser radicales los que defienden el orden y la libertad como base inconmovible de la grandeza de la patria.

Tal reacción es de vida o muerte para el Radicalismo y de gran trascendencia para la marcha del país, que exige en los partidos políticos, orientación segura, firmeza en sus movimientos, lógica en sus evoluciones y como aspiración suprema, el bien de la República.

Próximamente publicaré la segunda parte de este artículo, que versará sobre "La crisis del Conservantismo".

A. V.

Espléndida Granja
proximidades Cisternas, 22,000 metros, frente paradero carros San Bernardo, completamente cerrada murallas, agua potable y corriente, totalmente plantada árboles frutales, vendo o permuto por propiedad Cartagena o proximidades. Deuda hipotecaria.
ARTURO FERNANDEZ,
SAN DIEGO 210

Mueblería
"COLON"
66-BANDERA-66

Mueblería "La Argentina"
220 - BANDERA - 220. — SANTIAGO
JOSE GURFINKEL
GRAN SURTIDO DE MUEBLES DE TODOS ESTILOS
FABRICA: CHILOE 1367 AL 1375
A precios más bajos que en todas las Mueblerías. Antes de hacer sus compras CONSULTE MIS PRECIOS.

EL AUMENTO DE LOS SUELDOS JUDICIALES

Parece cosa resuelta que en estos días, si no hoy, la Cámara de Senadores despachará favorablemente el proyecto de ley que aumenta en un cincuenta por ciento los sueldos de que actualmente disfrutan los miembros del Poder Judicial.

Nos alegramos de ello; y congratulamos a "La Nación", que desde mucho tiempo atrás ha venido campeando sin cesar por que a estos meritorios servidores de la Administración Pública se les remunerara en una forma tal, que siquiera pudieran tener con qué llenar las más elementales necesidades de la vida.

El Senado ha comprendido la urgencia del proyecto y en una sesión lo discutió y lo aprobó en general; pero, desgraciadamente, y cuando se creía que sería aprobado en su discusión particular, vinieron voces de diversos bancos muy bien intencionadas todas por cierto, y se formularon indicaciones tras indicaciones; en el fondo todos estaban de acuerdo, en que se aumentara el sueldo sin discusión a los Ministros de Corte y jueces; pero se introducían reformas de detalle al proyecto; se incluían a ciertos empleados de orden inferior; se aclaraba tal inciso y se derogaba tal otro, dejando todos constancia de la urgencia del proyecto.

Nos asalta una duda, y la expondremos con franqueza. Si el Senado introduce reformas al proyecto de la Cámara de Diputados, equivaldrá con este procedimiento a demorar por largo tiempo su despacho, ya que tendrá que volver a la Cámara de Diputados, para que ésta se pronuncie sobre las reformas introducidas y diga si mantiene o no su primitivo proyecto. Y se alejará la idea que el aumento de sueldo sea ley de la República.

No; el proyecto debe pasar tal como ha venido de la Cámara, si se quiere aumentar los sueldos a los miembros del Poder Judicial. Si en concepto de algunos señores senadores, el proyecto adolece de tales o cuales defectos, enmiéndense cuando la ley esté aprobada; que será más fácil entonces corregir defectos, ya que esto es lo menos, cuando lo pasado lo principal, que es el aumento; si ellos ven que en el proyecto se ha olvidado a modestos servidores judiciales, pueden incluirlos después, cuando ya haya sido promulgada la ley. No sería la primera vez que en Chile una ley sufría modificaciones, máxime cuando en este caso el propio proyecto se encarga de decir que el aumento de sueldo es sólo transitorio.

No es posible que por cuestiones de redacción o de detalles, se haga naufragar el proyecto de más imperiosa necesidad que haya podido discutirse en el Congreso Nacional; y el Senado de la República no ha de querer que por su culpa el aumento de sueldo al Poder Judicial, no sea ley de la República.

Es una cuestión de hambre y de dignidad. De hambre, tomando esta palabra por la satisfacción de las necesidades imprescindibles del personal judicial. De dignidad, por el decoro y la independencia que exige el recto desempeño de la magistratura.

A.

Jabón Balsámico
EL MEJOR

GIBBS & Co.

Ofrecen toda clase de maquinaria agrícola.

Motores a parafina "NEW WAY"
2 - 3 - y 6 H. P.
Motores a petróleo crudo "IMPERIAL"
10 - 12 H. P.

CORREAS inglesas de pelo camello y suela.

Romanas "STANDARD".
DESGRANADORAS de Maiz "HERO".
HARNEADORAS "HERO".
MAQUINARIA PARA LECHERIAS. — SEMBRADORAS DE TRIGO Y TREBOL
ARADOS. — CULTIVADORAS. — MOLINOS, ETC.

GIBBS & Co.
CATEDRAL 1037

Graham, Rowe & Co.
PREMIARA CON
$ 500.- m. c.
Al Mejor Proyecto de Anuncio del
GIN R. A. V.

Las Bases de este Concurso son como sigue:

1.° El Concurso queda abierto a profesionales y no profesionales.

2.° El Concurso queda abierto desde la fecha de la publicación del presente aviso y será clausurado a mediodía del 15 de Julio.

3.° El anuncio debe ser de 18 cm. de ancho por 26 cm. de largo.

4.° El anuncio debe ser ilustrado con una botella del GIN R. A. V.

(Todo interesado puede ver una de estas botellas en BANDERA 275, Sección Ventas o en el anuncio aparecido en el N.o 1082 del Zig-Zag del 21 de Junio.)

5.° Los proyectos deben ser entregados en la Sección Ventas hasta el mediodía del 15 de Julio bajo cubierta lacrada con la firma y domicilio del sometente.

6.° El premio lo adjudicará la Casa según su propio criterio.

7.° Sólo hay un Único Premio de $ 500.— m. c.

8.° No se devuelven originales y la Casa se reserva el derecho de publicar cualquiera de los anuncios sometidos mediante el pago de $ 50.— al sometente.

9.° La adjudicación y entrega del premio se hará el día 25 de Julio, avisando la Casa por correo al sometente agraciado de su decisión.

GRAHAM, ROWE & C.o
SANTIAGO
Bandera 275
VALPARAISO
Cochrane 813

NOTAS POLITICAS Y PARLAMENTARIAS

EL MINISTERIO AMUNATEGUI SOLAR-BELLO CODESIDO HIZO AYER SU PRESENTACION OFICIAL AL CONGRESO

LA EXPOSICION DEL PROGRAMA MINISTERIAL FUE ACOGIDA CON ANIMO Y PROPOSITOS DE COOPERACION POR EL PARLAMENTO

La mayoría del Senado y la minoría de la Cámara de Diputados, vista la declaración del señor Claro Solar, que aceptaba la formación de un Ministerio de Administración, de la naturaleza del que preside el señor Amunátegui, acordaron declaración favorable al Gabinete

EL H. SENADO INICIO AYER LA DISCUSION DEL PROYECTO QUE AUTORIZA LA PRORROGA DE LA CONCESION DEL F. C. SALITRERO DE TARAPACA

En la Cámara de Diputados quedó pendiente la votación del Presupuesto de Instrucción Pública, produciéndose acuerdo sobre una fórmula de procedimiento que permita votar los ítem suprimidos por el Senado

DIRECTORIO GENERAL LIBERAL DOCTRINARIO

Para el Viernes próximo, a las 6 P. M., se encuentra citado el Directorio General Liberal Doctrinario.

JUNTA EJECUTIVA NACIONAL

La Junta Ejecutiva de este Partido no celebró ayer la reunión a que había sido citada por su Presidente, don Felipe Herrera, porque los diputados del Partido tenían que concurrir a las cinco sesiones que durante el día tenía fijada la Cámara de que son miembros. Además, ni el señor Varas Montt ni el señor Acuña, secretarios generales, pudieron concurrir, por razones de salud.

Los miembros de la expresada Junta Ejecutiva, acordaron sesionar todos los días Lunes, a las 3 P. M.; y se nos pide hacerlo así presente a los que ayer no concurrieron, y encarécer la asistencia de todos a la próxima reunión.

MANIFESTACION AL SENADOR DON GUILLERMO M. BAÑADOS

Con motivo de estar ya completamente restablecido de su larga enfermedad y de haber vuelto a la vida activa el Senador demócrata, don Guillermo M. Bañados, sus amigos y correligionarios le ofrecerán un almuerzo el próximo Domingo en el Restaurant Bieriot.

Las tarjetas pueden solicitarse en Teatinos 76, y Arturo Prat 28.

EN HONOR DE DON ENRIQUE ZAÑARTU P.

Nuestro corresponsal en Los Angeles nos envió ayer la siguiente información telegráfica:

"Los Angeles, 2 de Julio. — 'La Nación". — Anoche se efectuó en el Club de la Unión, un gran banquete en honor del presidente del Partido Liberal Democrático Allancista, don Enrique Zañartu. Asistieron ciento diez y siete comensales y ofreció la manifestación el Secretario del Partido Liberal Democrático, don Miguel Gacitúa. Contestó el señor Zañartu, siendo objeto de una cariñosa ovación. Hablaron también los señores Darío Barrueto, en representación del Partido Radical, don Eduardo de la Maza, Presidente del Partido Liberal; don Gabriel Cristi, don Humberto Gacitúa; don Manuel Gavilán, don Pedro Lereman, don Héctor Muñoz Quezada y Servando Ramírez Segura. Terminado el banquete, se organizó un desfile por el amplio hall del Club en honor del festejado, a los acordes de la banda del Lautaro, que amenizó la fiesta. — Corresponsal".

EL MINISTERIO AMUNATEGUI-BELLO CODESIDO ANTE EL CONGRESO

El Ministerio de Administración Amunátegui Solar-Bello Codesido, hizo ayer su presentación oficial a ambas ramas del Congreso.

La exposición del programa de acción administrativa y parlamentaria que hizo el jefe del Gabinete, señor Amunátegui Solar, produjo una excelente impresión en el Parlamento, que se evidenció en los discursos que representantes de los partidos de mayoría y minoría pronunciaron ofreciendo su cooperación.

Un diario de la mañana de ayer publicó una información alarmante anunciando que la mayoría del Honorable Senado no estaría dispuesta a recibir al nuevo Gabinete. Esta información alcanzó a producir cierto revuelo en los diversos círculos políticos, que se calmó tan pronto como autorizados dirigentes de la Unión Nacional expresaron que el Gabinete por el sólido prestigio de sus elementos integrantes, y el alejamiento en que han permanecido en los últimos años de las actividades políticas, otorgaba la confianza de que daría amplias y verdaderas garantías para todos los legítimos derechos de los partidos y combinaciones en lucha. Estas declaraciones fueron confirmadas momentos más tarde por la resolución que adoptó la mayoría del Senado, reunida con asistencia de los Comités Parlamentarios unionistas de la Cámara de Diputados, de recibir al Ministerio.

SEÑOR CLARO, S. E.; A SU DERECHA, EL MINISTRO DEL INTERIOR, SEÑOR AMUNATEGUI SOLAR; A SU IZQUIERDA, EL CANCILLER, SEÑOR BELLO CONDESIDO. DE PIE: DE IZQUIERDA A DERECHA: DE JUSTICIA, SEÑOR ROLDAN; DE HACIENDA, SEÑOR SUBERCASEAUX; DE GUERRA, GENERAL ALTAMIRANO; DE INDUSTRIA, SEÑOR MARDONES.

EL MINISTERIO EN EL SENADO

La sesión del Honorable Senado se abrió a las 4.20 P. M., e inmediatamente el Presidente de la Corporación, señor Claro Solar, hizo avisar al señor Ministro del Interior que la Cámara estaba constituída en sesión. Momentos más tarde se presentó el señor Amunátegui acompañados de los Ministros de Justicia, Hacienda, Guerra e Industria, señores Roldán, Subercaseaux, Altamirano y Mardones.

El Canciller señor Bello Codesido no pudo concurrir debido a que a esa hora tuvo que asistir a los funerales de un deudo inmediato.

Ofrecida la palabra al Ministro del Interior, el señor Amunátegui, de pie, expuso el programa ministerial, cuyas ideas principales anticipamos en nuestra edición de ayer y cuyo texto íntegro puede consultarse en la versión oficial de la sesión que damos en otras columnas.

El primero en contestar el discurso ministerial fué el senador señor Barros Errázuriz, quien habló en nombre de la mayoría unionista. Hizo el señor senador por Linares una breve reseña retrospectiva de las gestiones pro-organización ministerial; dió lectura a una declaración del señor Presidente del Senado que dice: "Que en vista de la imposibilidad que existía de organizar un Gabinete político, el Presidente del Senado en representación de la Unión Nacional, aceptaba la formación de un Ministerio de administración, compuesto de personalidades alejadas de la política activa, que diera garantías efectivas de libertad electoral"; hizo un elogio general de los nuevos Secretarios de Estado; recomendó al Ministerio que mantuviera, por todos los medios posibles, las garantías de libertad electoral y terminó declarando, en nombre de la mayoría: "que se esperarían los actos de los Ministros para juzgarlos y que si ellos correspondían, como lo esperaba, a las declaraciones hechas, podían contar con el concurso de dicha mayoría".

Usó en seguida de la palabra el senador por Concepción, señor Aguirre Cerda, quien manifestó que no se avenía con el régimen parlamentario el que una mayoría destruyera una situación de Gobierno si no contaba con los elementos necesarios para reemplazarlo, porque, en tal caso pasaba a ser, de entidad directora de la política, desquiciadora de la administración y que así había ocurrido con la Unión Nacional. Significó que el Partido Radical, por principio sólo aceptaba Gabinetes políticos; pero que en ocasiones tan delicadas como las actuales, comprendía que S. E. no habría podido organizar un Ministerio con base parlamentaria, por la divergencia profunda producida entre las mayorías de ambas Cámaras. Recordó que la Unión Nacional por voluntaria y deliberada resolución se había retirado del Gobierno, en tiempos más difíciles que los presentes y que querían volver ahora que la situación ha mejorado, y terminó declarando que aún cuando los organismos directivos de su Partido no se habían pronunciado sobre la organización ministerial, en razón de que en ella figuraban respetables personalidades alejadas de la política, de antecedentes francamente liberales y progresistas, los senadores radicales cooperarían a su labor en tal sentido.

El senador por Valdivia, señor Yáñez, habló a continuación. Expresó que hablaba en nombre propio, sin representar a ningún partido político, pero que creía interpretar la opinión de sus colegas liberales y el sentimiento general de la opinión pública seria y sensata, al decir que la formación del actual Ministerio ha producido una sensación de hondo alivio, pues se sentía un gran malestar ante la prolongada crisis política que el país sufre desde hace tiempo. Dijo que en el país se notaba un verdadero cansancio, preludio del mayor mal que puede sobrevenir a una democracia: la apatía y la indiferencia por el Gobierno del Estado y que se veía prácticamente que los partidos políticos no eran capaces de gobernar y que las mayorías divergentes del Congreso no permitían la organización de Ministerio político. Definió con una elocuente claridad los principios del parlamentarismo, señalando los deberes, los derechos y las obligaciones de las mayorías y expresó que "el régimen parlamentario es la garantía más grande que tienen las democracias de ser bien gobernadas". Dijo también que el Ministerio actual tenía su fuerza en la respetabilidad de sus miembros y que esta garantía personal de los señores Ministros es la que llevará la confianza a todos los partidos y a todo el país, y que el pasado honrosísimo y la preparación excepcional de cada uno de ellos en sus respectivas carteras, les daba derecho a esperar que los partidos y el país les otorguen pleno crédito a su palabra.

Se refirió también el señor Yáñez a dos preocupaciones que se están imponiendo al país, por encima de los intereses de los partidos: la primera, salir de la insuficiencia financiera, reorganizar la Hacienda Pública, solucionar la honda crisis económica que está agotando al país e impidiendo su marcha progresista; la segunda, el peligro de la próxima lucha electoral, que se presenta ya con caracteres intensos. Para el primer problema, el Ministerio contará con el concurso de todos los partidos; respecto del segundo, declaró que el país podía confiar en que dentro del Partido Liberal encontraría el más eficaz concurso y el más severo fiscalizador de la libertad electoral.

Terminó ofreciendo al Gabinete todo su más decidido y entusiasta apoyo y concurso.

Hablaron también los señores Valdés y Alessandri. El primero tuvo frases muy elogiosas y alentadoras para los señores Secretarios de Estado y el señor Alessandri lamentó que el señor Yáñez no hubiera hablado en representación de los senadores liberales, porque, había interpretado brillante y fielmente su unánime sentir.

EL GABINETE EN LA CAMARA DE DIPUTADOS

El diputado por Santa Cruz, señor Garcés Gana, fué el primero en contestar el discurso ministerial en nombre del Partido Liberal Allancista y expresó la honda satisfacción con que los bancos liberales veían llegar al Gabinete Amunátegui-Bello Codesido. Hizo consideraciones breves sobre la última crisis y las gestiones encaminadas a solucionarla y declaró que el Partido Liberal prestará todo su entusiasta y sincero concurso a la realización de los propósitos de bien público que exponía en su programa el Ministerio.

El señor Claro Lastarria, en nombre de la minoría unionista, declaró que tomaba nota con verdadera complacencia de las declaraciones que se contenían en el programa ministerial, especialmente de la que se refiere a las garantías de libertad electoral para todos los partidos. Analizó y aplaudió los diversos puntos del programa, haciendo declaraciones en el sentido de que la solución de la crisis no se había encuadrado dentro del régimen parlamentario, pero que dadas las difíciles circunstancias se debía aceptar el Ministerio. Concluyó expresando que la minoría estaría atenta a los actos del Gabinete para fiscalizarlos; pero, que con el mismo espíritu con que había cooperado a las tareas de bien público anteriormente, cooperaría ahora en el despacho de las leyes y actos de interés general que el Ministerio solicitara del Congreso.

El diputado señor Celis, habló en seguida, en nombre del Partido Radical, declarando que la solución de la crisis ha sido acertada y feliz por la condición prestigiosa de cada uno de los miembros que integran el Gabinete. Analizó los principales puntos que abarca el programa, mereciéndole especiales consideraciones el que se refiere a garantizar los derechos electorales y a los propósitos de encauzar dentro de una política financiera y económica acertada, nuestra Hacienda Pública. Terminó declarando que el Partido Radical cooperará a todos los actos del Ministerio relacionados con asuntos de interés público y que se reservaba pronunciarse a la acción política para su debida oportunidad. Antes de terminar, lamentó que no se hubiera consignado entre los proyectos que el programa anuncia, el que se refiere a la condición de los empleados particulares.

Por último, el señor Rodríguez, en nombre del Partido Nacional, ofreció al Ministerio el concurso y cooperación de esos bancos, agregando que el Gabinete respondía a las necesidades de la situación y que el país lo recibiría con agrado.

SENADORES Y COMITEES UNIONISTAS

Los Senadores y Comitées de la Unión Nacional celebraron ayer tarde, antes de la sesión del Honorable Senado, una prolongada reunión en la cual se estudió la situación política con mucho detenimiento, resolviéndose en definitiva recibir al Ministerio y anunciarle que si sus actos respondían a la confianza que inspiraban sus declaraciones, contaría con el concurso de la mayoría del Senado y la minoría de la Cámara de Diputados. Para expresar estos conceptos fueron comisionados el senador señor Barros Errázuriz en el Senado y el señor Claro Lastarria para la Cámara de Diputados.

DIPUTADOS RADICALES

Los diputados radicales se reunieron ayer tarde para cambiar ideas sobre la recepción ministerial. No llevando en el Gabinete representación el Partido Radical, dominó el pensamiento de hacer declaraciones que manifestaran que el Ministerio contaría con el concurso y cooperación de los parlamentarios radicales para todo acto de interés público y general del país, esperándose a que la Junta Central del Partido considere la situación, para pronunciarse sobre la acción política del Gabinete. Se designó al diputado señor Celis para que contestara el discurso ministerial.

DIPUTADOS DEMOCRATAS

Por ausencia de algunos diputados y enfermedad de otros, los parlamentarios demócratas que se encontraban ayer en la Cámara de Diputados no pudieron tomar resoluciones respecto de la situación que se adoptará frente al nuevo Ministerio y esta sería la razón de que tanto en el Senado como en la Cámara, no contestaron representantes de este Partido al discurso ministerial.

EL PROFESORADO DEL LICEO DE NIÑAS DE COQUIMBO FELICITA A DON LUIS SALAS ROMO

Con motivo del decreto que ca a los Liceos de Niñas de l pública, bajo la dependencia Consejo de Instrucción Públ ex-Ministro don Luis Salas ha recibido la siguiente comu ción:

"Coquimbo, 19 de Junio de —Distinguido señor:

La Dirección y el profes del Liceo de Niñas de Coqu modesto plantel de educació cuenta con sólo tres años de pero de vida intensa y labo en Consejo extraordinario hacer llegar hasta U. S. an milides, sus sinceros, sus entu tas y espontáneos aplausos decreto que coloca a los Lice Niñas bajo la dirección del sejo de Instrucción.

Por tanto, ruega a U. S. digne aceptar el testimonio profunda admiración y de su decimiento eterno, agradecim que imaginan nacional y que biera gritarse ante todos los blos, para que se supiera que Chile las mujeres piensan, prenden sus derechos y a aclamar a sus defensores.

Victoria Barrios de Alvare Olivia Soto Aguilar A. — Oyarzún P. — María U. Fu lida. — Luzmira Peña y Lil Marta Pizarro V. — Carlota Pulido. — Emma G. de Alfa Virginia Jácome M. — Delfina lenzuela P. — Albina V. de kel. — B. Canales Gatica. — minia Jorquera P."

AUTORIDADES DE CASTI

El senador señor Bañados vió a quejarse ayer en el Se de la actitud que funcionario orden administrativo asumía ra con el representante del Judicial.

El senador señor Aguirre C refiriéndose a estas observac manifestó que los funcionario ministrativos daban amplias rantías de corrección.

FERROCARRIL SALITRERO TARAPACA

El Senado dejó iniciada ay discusión de los informes de yoría y minoría de su Com de Agricultura, sobre el pro de ley que consulta autoriz para prorrogar la concesió F. C. Salitrero de Tarapacá. ron de la palabra los se Echenique y Gatica, quedando te último con ella para la s de hoy.

Y de un contra-proyecto sentado por el señor Correa

CAMARA DE DIPUTADOS

Ayer no celebró sesión a P. M., por falta de número.

Asistieron los señores: Al Vicente, Briones Luco Carlos, rros Castañón Manuel, Celis Víctor, Cereceda Luis A., C Salas Héctor, Concha L. Am sio, Cordero A. Nicolás, Cr Roberts Hernán, Cortés Gui mo, Edwards Matte Guille González Luis A., Grez Pa Eduardo, Medina Remigio, O Manuel J., Pouchucq Rob Pradenas M. Juan, Rodr Aníbal, Rosselot Alejandro, S Romo Luis, Sánchez Rob Sierra Wenceslao, Silva Cr Gustavo, Urzúa Jaramillo O Yrarrázaval Miguel Luis.

EL FALLECIMIENTO DE JOSE MARIA PINTO CRU

Ayer a las 11 A. M., se re extraordinariamente la Junta cutaiva Liberal, a objeto de t acuerdos referentes con el s ble fallecimiento de uno de miembros, el señor don José Pinto Cruz.

El señor Presidente dió a señores Miembros de la J cuenta de este inesperado fa miento y rindió con este m un sentido homenage a la moria del señor Pinto Cruz ciendo resaltar sus cualidades buen Liberal.

Se acordó comisionar al

Hipnotismo

es una ciencia reco cida y su aplica puede ser benéfica maligna, según l personas que la e cen.

La sugestión, t mamente relacion con el hipnotismo, una factor muy po roso en la propagan comercial.

Esta sugestión siempre benéfica, tándose de una c sería, que desea re mendar a su clientel artículos buenos a p cios equitativos, de n nera que ésta tenga seguridad, de no re engañada, por a que no corresponde la realidad.

Es notorio que l realizaciones de la na de las Medias siempre verdaderas de beneficios indis tibles, para los que ben aprovecharlos. Pr flecciones Ud. y no olvide la dirección, es

AHUMADA 360

LA LEY DE CONTRIBUCIONES Y LOS PRESUPUESTOS

Como es informó oportunamente, la Cámara de Diputados, a indicación de los Comitées Parlamentarios de la mayoría, acordó para ayer Lunes cinco sesiones, de una hora cada una, para discutir el proyecto de ley que renueva por el término de 18 meses, a contar desde el 8 del presente, la autorización para cobrar las contribuciones fiscales y municipales.

La sesión acordada para las 3 P. M., no se efectuó porque apenas instalada la sala, quedó sin número y hubo de levantarse la reunión después del llamado reclamentario.

La de 4 a 5 P. M., se realizó; pero, no se pudo en ella iniciar la discusión de la Ley de Contribuciones, debido a que en ella se dió cuenta de haberse recibido el proyecto de Presupuesto de Instrucción Pública, despachado por el Senado, cuya discusión prima según las disposiciones reglamentarias sobre todo otro proyecto de ley.

En esta sesión, se suscitó un extenso debate sobre la forma en que debería procederse a la votación del Presupuesto citado, cuestión que fué solucionada satisfactoriamente en la sesión de 7 a 8 P. M., mediante un procedimiento que propusieron los diputados señores Salas Romo e Irarrázaval, don Joaquín.

En la sesión de 5 a 6, fué ocupada totalmente por la recepción ministerial.

Y en la sesión de 7 a 8, la última del día, el Ministro de Hacienda, señor Subercaseaux, insinuó la conveniencia de que se aplazara momentáneamente la votación del Presupuesto de Instrucción Pública y se entrara a discutir la Ley de Contribuciones. El señor Tizzoni se opuso reiteradamente, pues, en igual sentido que el Ministro de Hacienda, insinuaron el aplazamiento otros diputados de la mayoría.

En esta situación, se prosiguió la votación del Presupuesto de Instrucción Pública, quedada pendiente en la sesión de 4 a 5 y se aprobó el procedimiento acordado por los señores Salas Romo e Irarrázaval, a que aludimos anteriormente, que es el siguiente:

1.o Se declara aprobado el Presupuesto en la forma en que ha sido aprobado por el H. Senado, en cuanto esté conforme con el informe de la Comisión Mixta;

2.o Se someten a votación las modificaciones introducidas por el H. Senado al Presupuesto, aumentos, disminución, es decir, cualquier item del Senado que modifique el proyecto de la Comisión Mixta; y

3.o Se admitirán las indicaciones que los diputados formulen para reponer los ítem que figuraban en el proyecto de la Comisión Mixta, y que hayan sido suprimidos por el H. Senado.

A indicación del señor Claro S., se dejó establecido que estas últimas indicaciones se admitirían en la inteligencia de que se presentaban financiadas.

En seguida se continuó la votación del Presupuesto, quedando pendiente la partida 2.a, por haber llegado la hora.

La votación del Presupuesto de Instrucción Pública continuará en las sesiones ordinarias y especial que la Cámara celebrará esta tarde de 4 a 7 y de 7 a 8, respectivamente.

Si el Presupuesto de Instrucción Pública quedare despachado hoy, la Cámara entrará en su sesión ordinaria de mañana Miércoles a la discusión de la Ley de Contribuciones, pues, por acuerdo de la Corporación, esta ley ocupa el primer lugar de la tabla de las sesiones especiales.

LA PUBLICACION DE SESIONES DE LA CAMARA DE DIPUTADOS

En la sesión que celebró ayer la Cámara de Diputados, se dió cuenta de la siguiente presentación hecha por el Gerente de este diario:

Honorable Cámara:

Luis A. Gazmuri, Gerente de la Empresa Periodística "La Nación, respetuosamente digo:

Que la Empresa que represento se hizo cargo en 1921 de la publicación de las sesiones de la Honorable Cámara, tanto en la prensa diaria como en el Boletín, quedando convenido que en caso que la Cámara acuerde no publicar sus sesiones en la prensa, quedaría sin efecto el contrato, sin derecho a indemnización.

En la sesión 6.a ordinaria de 14 de Junio, el Honorable Diputado señor Tagle Ruiz, propuso que, a fin de poner término a ese contrato, conforme con la estipulación anterior, la Cámara acordara no publicar sus sesiones en la prensa, sin perjuicio de dar a los diarios copia de la versión oficial de sus sesiones.

En la sesión 7.a ordinaria, de 18 del mismo mes, el Honorable Diputado, señor Sánchez García de la Huerta, modificó esta indicación, haciendo constar que el contrato era perjudicial a los intereses de la Cámara, pues esa Corporación aparecía pagando $ 65 por columna, siendo que el Honorable Senado pagaba sólo $ 3.85 por el mismo espacio. Y al efecto, dando por establecida la necesidad de modificar este estado de cosas, con la celebración de un nuevo contrato, propuso: "autorizar a la Mesa Directiva para que llegue con el diario "La Nación" a la terminación del contrato sobre la base de nuevas propuestas y en caso negativo que solicite de la Cámara la declaración de poner término a la publicación de sus sesiones".

La Honorable Cámara por asentimiento tácito aprobó esta proposición.

"La Nación" por su parte, acepta la terminación del contrato para la publicación de las sesiones en la prensa y boletín, de acuerdo con la voluntad tan reiteradamente manifestada por la Honorable Corporación.

Para el solo efecto de dejar establecida la regularidad de procedimientos de la Empresa que represento, consigno algunos hechos, sin tener el ánimo de que su consideración influya en alterar la situación establecida con el acuerdo trascrito.

Esos hechos son los siguientes:

I. El precio del contrato es $ 45 por columna ordinaria de diario, resultando $ 65, por haberse ampliado en un tercio el ancho de la columna, para ajustarlo al formato del Boletín y aprovechar así la composición.

II. Antes de celebrarse el contrato con "La Nación", la Cámara pagaba $ 95 por columna angosta, que equivaldría a $ 126, por columna ancha.

III. El precio propuesto por "La Nación", significó para la Honorable Cámara una disminución de gastos de más de $ 150,000 al año.

IV. Por la impresión del Boletín, la Cámara pagaba a razón de $ 105 el pliego de ocho páginas. "La Nación" se comprometió a hacer este servicio a razón de $ 58.50 por pliego y a repartir a los señores Diputados un Boletín de prueba dentro de las 24 horas.

V. Los precios anteriores fijados por "La Nación" para servir a la Honorable Cámara son inferiores al precio de costo, e importan una pérdida para la Empresa como se puede comprender con sólo compararlos con los precios que antes se pagaban.

VI. Al Honorable Senado, "La Nación" ofreció hacer gratuitamente el servicio de publicación de sus sesiones, por razones que no tiene objeto exponer, y si se fijó el precio irrisorio de $ 3.85 por columna, fué porque la Honorable Comisión de Policía de esa Cámara exigió la fijación de un precio, no aceptando la publicación gratuita.

VII. La circunstancia de que "La Nación" hiciera gratuitamente un servicio costoso al Honorable Senado, no podía autorizar a los Honorables Diputados para exigir igual gratuidad ni menos para atacar a esta Empresa que creía tener títulos a una apreciación de mayor justicia.

En consecuencia, la Empresa Periodística "La Nación", concurre con la voluntad de la Honorable Cámara de poner término a la publicación de sus sesiones en sus columnas y en Boletín, y queda a disposición de la Honorable Comisión de Policía para acordar un servicio de publicidad en forma y condiciones diversas.

Santiago, 25 de Junio de 1923.

Presidente del Partido, señor don Guillermo Edwards Matte para que, a nombre de la Junta Ejecutiva y del Directorio General, hiciera uso de la palabra en los funerales.

Tambien se acordó enviar una nota de condolencia a la familia y concurrir a los funerales.

Damos a continuación el discurso pronunciado por el Vice-presidente del Partido, señor Guillermo Edwards Matte, en los funerales del señor Pinto Cruz, que se realizaron ayer:

Nos congrega hoy en esta triste morada el inesperado fallecimiento de un hombre de bien, de un político sano y benévolo, de un entusiasta defensor de las ideas liberales.

La personalidad de José María Pinto Cruz tenía para nuestro partido la doble significación que le daban su abnegación y sus esfuerzos personales y el eco histórico que sus apellidos despertaban en cuantos en Chile profesan nuestras ideas.

Llevaba en su sangre una gloriosa tradición de liberalismo.

Ella se iniciaba con la participación de su bisabuelo, el Mariscal don Luis de la Cruz, en las actividades y en las luchas que nos dieron patria y libertad.

Sus abuelos el Presidente y General don Francisco Antonio Pinto y el General don José María de la Cruz la continuaron haciéndose en la época turbulenta de la constitución y organización de nuestras formas políticas, los corifeos del sentimiento más progresista y de las soluciones más liberales y más modernas del problema cívico.

Más adelante, en la historia de la República, en la época de consolidación ideológica, correspondió a su padre el ilustre Presidente don Aníbal Pinto, ser considerado como el emblema más puro de las verdaderas ideas liberales en nuestra vida política.

Fiel a los mandatos de su sangre, José María Pinto puso todos sus esfuerzos al servicio de las nobles causas de la patria y de sus convicciones.

En 1879, mientras su padre desempeñaba la Presidencia de la República, se alistó en el Ejército de Chile, para defender nuestra bandera. Más tarde abrazó con entusiasmo y lealtad las doctrinas que sus tradiciones le enseñaban.

Comprendió esas doctrinas con toda la sana serenidad que su criterio reposado y sus herencias le imponían y sin esas exaltaciones enfermizas que son la característica del advenedizo de las ideas.

Después de haber servido a su partido en la Cámara, como diputado y como Vice-presidente de la Corporación, pareció retirarse de las luchas ardientes de la política.

Pero solicitado un día por la dirección del partido para prestar su contingente en una lucha cívica trascendental, no vaciló en abandonar la tranquilidad y los halagos de su hogar para recorrer en jira de propaganda casi todo el territorio de la República.

Mostraba esta misma abnegación en otros órdenes de la vida social y satisfacía la aspiración humana de buscar el bien de los demás, cooperando con altruismo a las labores de la Junta de Beneficencia de Melipilla, departamento en que radicaban sus actividades agrícolas.

Su carácter atrayente, la distinción y caballerosidad de su porte, la jovialidad de su trato, su simpatía benévola le aseguraban el sincero cariño de sus amigos y de cuantos le conocían.

En la Junta Ejecutiva del Partido Liberal que le contó en su seno, sus opiniones y consejos eran oídos con interés, y su recuerdo estará siempre vivo en la memoria de sus compañeros.

En nombre de dicha Junta Ejecutiva, del Club Liberal, y en general, de todo el Partido, expreso ante la tumba de José María Pinto la condolencia que ellos envían a su familia justamente atribulada y la certeza de que Dios habrá premiado su benéfica y patriótica acción social.

PARTIDO RADICAL

MANIFESTACION A DON VICTOR CELIS MATURANA

Se ruega a los correligionarios y amigos personales de don Víctor R. Celis Maturana que deseen concurrir a la manifestación que se le ofrecerá el Domingo próximo, pasen a manifestar su adhesión a Huérfanos N.o 1258.

CANDIDATURA DE DON VICTOR CELIS MATURANA

Se ruega a los asambleistas radicales que simpaticen con esta candidatura, aún cuando ya hayan manifestado su adhesión, pasen por la oficina del Comité, Huérfanos N.o 1258, de 10 1|2 A. M., a 12 M., y de 2 P. M. a 7 1|2 P. M.

Habiéndose fijado por la Junta Central el día 15 de Julio para verificar la elección de candidato en las Asambleas de esta provincia, se advierte a los señores asambleistas que deberán estar al día en el pago de sus cuotas antes del 9 de Julio.

El señor tesorero de la Asamblea atiende diariamente en el Club Radical, (Ahumada 242), de 6 1|2 a 8 P. M.

ASAMBLEA RADICAL DE YUNGAY.— Se ha citado al directorio de esta asamblea para el Jueves 5 del presente, a las 8 P. M., en San Pablo 4999.

Se ha encarecido la asistencia por tratarse de buscar un local para las sesiones de la asamblea.

PARTIDO DEMOCRATA

CENTRO "FRANCISCO GALLEGUILLOS L.".— Se ha citado para hoy a las 8 1|2 P. M., a junta extraordinaria para tratar cuestiones de importancia para el Centro.

PARTIDO POPULAR

Se ha citado para hoy, a la mesa directiva de la asamblea departamental. Componen dicha mesa, don Alfredo Arias, don Juan Gutiérrez, don Manuel J. Moya, don L. Martínez y don Florencio Maciel. Hora: 8 1|2 P. M., en Arturo Prat 16.

BELLAS ARTES

LA EXPOSICION BONTA

Marco A. Bontá, hoy una de las realidades más claras entre las promesas que dejó entrever en sus comienzos la joven generación de pintores, ha abierto ayer su exposición en la Sala Eyzaguirre.

Es la primera vez que Bontá presenta al público un conjunto de sus cuadros. Antes se había hecho aplaudir en exhibiciones generales, en las que por lo demás nunca habría podido quedar inadvertido.

Sus obras saturadas de personalidad no son de las que, entre los centenares de un Salón Oficial, ocupan tediosamente un paño de muralla, repitiendo hasta el cansancio motivos y maneras resobados. Resaltan. E interesan siempre.

Ahora, en su conjunto de la Sala Eyzaguirre, Bontá muestra al desnudo la breve y nutrida historia de su desenvolvimiento artístico Labor e historia que podrían sintetizarse también en tres palabras: ver, sentir, expresar. Es lo que ha hecho siempre, superándose cada día en sinceridad, en justeza, en honradez. Se va a lo largo de su obra este esfuerzo noble y continuo por transmitir íntegra y palpitante la emoción sentida frente a la naturaleza. La emoción, que presta luz y vida inesperadas a los elementos materiales y que hace de las pastas, y las telas, y los colores, cosas vivas que durante el trabajo se funden con el alma del artista y llegan a convertirse una prolongación de su sér.

La huella de esos trances de fervor febril se advierte en todos los cuadros de este artista. Así en los primeros que de él admiramos, en el Salón de 1921, como en los más recientes. Sus viajes a la región austral le han dado el principal núcleo de su actual exposición. Nos presenta en la plenitud de su carácter los campos de Llanquihue, los quietos varaderos del archipiélago, sus caseríos característicos, Imposibilitados para intentar siquiera el análisis de los cuadros que nos impresionaron más vivamente, habremos de resignarnos a silenciar nuestras preferencias, dejando sólo constancia de que este conjunto es a nuestro juicio uno de los más interesantes y vallosos que se nos hayan presentado en los últimos tiempos. El público, que desde ayer invadió la Sala Eyzaguirre renovándose incesantemente, ha correspondido al esfuerzo y al valer del artista, que en los efusivos aplausos que se le testimonian, y a los cuales agregamos entusiastamente los nuestros, habrá recogido el suficiente aliento para perseverar con mayores bríos en una carrera tan brillantemente emprendida.

S.

ECOS DE LA MANIFESTACION AL EX-MINISTRO SEÑOR SALAS ROMO

El Comité organizador de las grandes manifestaciones que se realizaron en esta capital el Sábado último, en honor del ex-Ministro de Justicia e Instrucción Pública, don Luis Salas Romo, ha tenido la gentileza de enviarnos la siguiente comunicación:

"Santiago, Julio 2 de 1923.—Señor Director de "La Nación".—Presente.

"Señor Director: El Comité organizador de las manifestaciones efectuadas en honor de nuestro querido amigo y correligionario, don Luis Salas Romo, como un merecido homenaje a la destacada labor doctrinaria que le cupo desarrollar desde su alto cargo de Ministro de Justicia e Instrucción Pública, dejaría de cumplir con un alto deber de gratitud si no significara a usted sus más sinceros y profundos agradecimientos por las amplias informaciones que de ellas se dieron en "La Nación".

"El Comité está convencido de que al primer diario del país, "La Nación", le corresponde parte preponderante en el brillante éxito que alcanzaren dichas manifestaciones, manteniéndose así en ese diario el nunca superado prestigio de sus informaciones.

"Saluda al señor Director S. S. —Por el Comité: (Fdo): Leonidas Bravo O."

Vendo en Avenida Irarrázaval

Extenso sitio con frente a tres calles, y cerca de Vicuña Mackenna, con una superficie de 4,576 m2., a $ 32 el metro.

FACILIDADES DE PAGO.

ADOLFO RIQUEZ N., MORANDE 322

HOY SEGUNDO DIA
DE LA EXTRAORDINARIA BARATURA DE GARNITURES
Debido a los Precios Verdaderamente Irrisorios

ALGUNOS DE LOS ARTICULOS DE ESTA FENOMENAL REALIZACION, SE AGOTARON AYER EN POCAS HORAS

Confección Señoras y Confección Niñas

CONTINUAN SUS GRANDES LIQUIDACIONES DE MODELOS DE RIGUROSA ESTACION DE INVIERNO A PRECIOS MUY BAJOS

Gath & Chaves, en el deseo de brindar siempre oportunidades a su clientela, agrega a las ofertas de hoy excelentes ocasiones en **farmacia, guantes y pañuelos**

VISITE ESTOS ALMACENES EN LA SEGURIDAD DE HACER UNA BIEN ENTENDIDA ECONOMIA

EN GUANTES Y PAÑUELOS:

GUANTES de gamuza, largos, colores claros, para señoras, el par a ... ... $ 16.50
GUANTES de hilo, blancos, para militares, con un broche de presión, el par a ... ... $ 2.50
GUANTES de algodón, negros, para caballeros, con un broche de presión, el par a ... ... $ 1.90
GUANTES de gamuza, negros, fabricación francesa, artículo muy fino, para caballeros, el par a $ 10.90

GUANTES de algodón, blancos, para mozos, con un broche de presión, el par a $ 0.75
PAÑUELOS de hilo, blancos, lisos, para señoras la docena a ... ... $ 24.00
PAÑUELOS de hilo, luto, para caballeros, la docena a ... ... $ 42.00

PAÑUELOS de seda, negros, para caballeros, artículo muy fino, c|u. a ... ... $ 4.00

EN FARMACIA:

ELIXIR Kola Monavon, a ... ... $ 7.00
SAL de Karlsbad B. y B., a ... ... $ 4.90
PILDORAS Blaud B. W., a ... ... $ 1.20
PILDORAS Blaud B. W., a ... ... $ 1.20
PILDORAS Blaud B. W., con cáscara, a $ 1.20
PILDORAS Blaud B. W. con arsénico, a. $ 1.20
HAZELINA líquida B. W., a ... ... $ 2.00
WAMPOLE chico, a $ 5.20
VASELINA Chesebrough, a ... ... $ 1.80

POR RENOVACION DE SURTIDO

Gath & Chaves, en todos sus departamentos, ofrece artículos útiles y prácticos, absolutamente fuera de toda competencia

NEUROSINA Prunier, a ... ... $ 8.00
JARABE Hipofósfitos hemáticos P. D., a $ 7.80
AGUA de Janos, legítima, a ... ... $ 3.00

EN GARNITURES:

ELASTICO de algodón, varios anchos, en negro y blanco, el metro ... ... $ 0.20
LACET de algodón, para ropa interior en negro, la pieza de cinco metros desde $ 0.05
LANA partida y andaluza, en negro, café rosa, y celeste, el paquete de 120 gramos, a ... ... $ 2.90
ALBUMS para varias clases de labores, con indicaciones para aprender a trabajar, a ... ... $ 1.20
LABORES en género de varias clases, empezado parte del trabajo o tizado, desde... ... ... $ 1.20
BOTONES de fantasía para blusas, varios colores, la docena $ 0.20
BROCHES de presión, negros y blancos, el cartón de 3 docenas, a ... ... $ 0.30
MADEJAS de sedalina, surtido completo de colores, la madeja $ 0.15
SEDA negra para ojalar, en carretillas, especial para sastres y modistas, la carretilla ... ... $ 1.50
REFUERZOS de corsé, para aumentar su duración, a ... ... $ 0.75
BOTONES de corozo para traje de hombre, la grues. ... $ 2.40
CINTA de gros-grain para cintura, en negro y blanco, el metro ... ... $ 0.60
TIJERAS para costura, puro acero, en diversos tamaños, desde ... ... $ 2.80
CORDONES de seda, varios colores; el metro, desde. ... $ 0.50
SOUTACHE de seda, colores surtidos; el metro, desde. ... $ 0.20
GALONES y FLECOS de fantasía, varios anchos y calidades; el metro, desde . . 1.50
ENCAJES ANCHOS, finos, en blanco y negro, para trajes, 65 y 120 centímetros de ancho; el metro, desde... ... ... $ 5.90
TULES para la cara, en seda negra y colores; el metro, desde... ... ... $ 0.90
PETOS de brillo y lentejuela, varias formas, desde ... ... $ 14.50

RETAZOS DE CINTAS, EN COLORES DE TODA MODA Y DE TODOS ANCHOS, A PRECIOS SUMAMENTE BAJOS

Retazos de **BORDADOS FINOS, para ropa interior, en todos los anchos, a precios increíbles**

OFRECEMOS TAMBIEN UNA GRAN VARIACION DE PIELES FINAS, A PRECIOS MUY REBAJADOS

EN CONFECCION SEÑORAS:

LIQUIDAMOS a precios de verdadera ocasión todos los trajes sastre, forrados en seda, muy modernos, desde ... ... $ 195.00
LIQUIDAMOS un saldo de finos VESTIDOS en terciopelo de seda negra y color, modelos para calle y noche, desde ... ... $ 245.00
LIQUIDAMOS un saldo de TAPADOS de seda impermeable y en gabardina, modelos muy prácticos, a $ 150.00
LIQUIDAMOS a precios muy rebajados todo el surtido de TAPADOS, modelos elegantes con adornos de piel y forrados en seda, desde ... ... $ 245.00

GRANDIOSA REBAJA DE PRECIOS EN LOS TAPADOS DE PIEL Y DE FELPA DE SEDA NEGRA Y PAÑO NEGRO, con adornos de nutria y piel mono.

CAPAS de terciopelo y todos los modelos finos de la presente estación

EN CONFECCION NIÑAS:

LIQUIDAMOS un surtido de VESTIDOS en géneros de pura lana, bonitos colores y formas, para niñas de 3 a 10 años, desde ... ... $ 58.00
LIQUIDAMOS un grande y variado surtido de lindos modelos de TAPADOS, con adornos de piel y bordados, para niñas de 8 a 12 años, a... ... ... $ 110.00
VESTIDITOS en rico terciopelo inglés, negro, muy bonitos modelos, combinados con paño color y bordados de seda, para niñas de 5 a 8 años, a ... $ 88.00
TAPADOS en gabardina "covercoat", tela impermeable, muy rica clase, modelo práctico, para jovencitas de talle 36 a 42, a $ 145.00
LOS MISMOS para años 10 a 13, a... ... ... $ 130.00

GRANDES REBAJAS EN TODOS LOS TAPADOS. TRAJES SASTRE Y VESTIDOS DE LANA, PARA JOVENCITAS, A A PRECIOS DE LIQUIDACION

GATH & CHAVES

VIDA SOCIAL

EN LA LEGACION DEL ECUADOR

DURANTE EL TE OFRECIDO POR EL MINISTRO DEL ECUAD OR Y SEÑORA CARDENAS DE BUSTAMANTE, CON MOTIVO D E LA CONFIRMACION DE SUS HIJOS DIEGO Y XIMENA.

EN LA DIPLOMACIA.—

Ayer fueron confirmados los niños Diego y Jimena Bustamante Cárdenas por el Excmo. señor B. Aloise Masella, Nuncio Apostólico, siendo padrino de Diego don Daniel Bernales Mancheño, y de Jimena, doña Irene Lazcano de Bernales. Con este motivo el Ministro del Ecuador y señora Hipatia Cárdenas de Bustamante, ofrecieron un té a un grupo de sus relaciones sociales, al que asistieron las siguientes personas:

Irene Lazcano de Bernales, Sara del Campo de Montt, Antonia Tocornal de Cousiño, Amelia Valdés de Huidobro, Cristina Espantoso de Vial Solar, María Antonieta de Carvallo Aguirre, Sara Cousiño de Opazo, María Lecaros Amunátegui, Mercedes Valdés de Garfias, Magdalena Valdés de Huneeus, Sofía Eastman de Hunees, señora de Gurgel do Amaral, Teresa Bernales de Covarrubias, Josefina Guarderas de Chiriboga, Teresa Aldunate de Bulnes, Luz Larraín de Pereira, Carolina Pereira de Correa, Blanca Pereira de Errázuriz, Carmela Ortúzar de Phillips, Julia Díaz de García, Magdalena de Castro de Doll, Carmen Alcalde de De Castro Raquel Bernales de de la Lastra, Laura Borgoño de Ossa Prieto, María Echeverría de Eyzaguirre, Julia Eyzaguirre de Calvo, María Tagle de Vergara, Rosa Figueroa de Echeverría, Rosa Nebel de Cordovez, María Amunátegui de Barros, Juanita Salas de Cousiño, Matilde Barros de Ovalle y Rosita Errázuriz de Larraín.

Señoritas: Clara Cárdenas, Olga Correa Pereira, Carmen Amunátegui Lecaros, Amelia Zañartu Bernales, Rebeca Bernales Lazcano, Chiche Vial Errázuriz, Julia García Díaz, Marta Walker Linares, Ana de Castro Ortúzar, Sara Phillips Ortúzar, Raquel Opazo Cousiño, Blanca Aldunate.

MANIFESTACION.—

El doctor Fernando Romero Aguirre ofreció al profesor Rodríguez Barros una copa de champagne en el Club de La Unión, con motivo de haber sido nombrado miembro académico de la Facultad de Medicina.

Asistieron los doctores: Sosa, César Martínez, Ugarte Valenzuela, Larín, Muñoz Garonga, Núñez Zamora, Claudio Salas, Greene, Juárez Alvarez y Osvaldo Salas.

CONSEJO NACIONAL DE MUJERES.—

Hoy Martes, a las 6.30 P. M., dictará en los salones de esta institución, Catedral 1575, una interesante conferencia su Presidenta, la señora Amanda Labarca, titulada "Por qué no ha fructificado el feminismo en Chile".

Será seguida de un escogido programa musical.

Valor de la entrada: 2 pesos.

ACADEMIAS

Las academias de libre práctica con abono mensual, éstas tienen lugar los Miércoles, Viernes y Domingo en Vermouth de 6 a 8 y son dedicadas a los alumnos y ex-alumnos.

Prof. M. AGUILAR.
Local:
Nataniel 135

CLINICA DENTAL
Dr. F. de PETRIS P.
Av. Matta 319-A, entre Maestranza y Lira
Tratamiento nervio-dentario, sin dolor, 3 sesiones.
Consultas diurnas y nocturnas
Jul-15

THAMAR
Dulcería y salón de té
Agustinas 1129

TINTORERIA SUIZA
Talleres: DOMINICA 404
SUCURSAL:
Agustinas 815 al llegar a San Antonio
Se tiñe y limpia toda clase de ropa por muy delicada que sea.
ESPECIALIDAD EN LUTOS entregables en 24 horas.
SE ATIENDEN ORDENES DE PROVINCIAS.
CASILLA 1884 :-: TELEFS. 2717-2712

FLORES DE CELULOIDE

La Casa A. Jeanne D'Arc, ofrece a precios de verdadera liquidación el saldo de existencia de flores de celuloide, lavables, de gran duración, helechos, cardos y palmeras estacilgada.

¡Aproveche esta ocasión!!

Visite nuestra vitrina.

34 - Ahumada - 38 - Santiago

NACIMIENTOS.—

Ha venido al mundo Alicia Danorah, hija de la señora María de la Barrera y del señor Arturo Díaz Sassi.

—Ha venido al mundo María Luisa, hija del señor Roberto Varichón y de la señora Martha Raspail de Varichón.

—Ha nacido una hijita de don Jorge Grille y de la señora María Teresa Rossel de Grille.

DOS PROMINENTES CINEMATOGRAFISTAS NORTEAMERICANOS, EN SANTIAGO.—

Por la combinación transandina de anoche arribaron a esta capital los señores Monroe Isen, Gerente general en Sur-América de la Universal Pictures Corporation, y el señor G. Earlreich, representante general de los Artistas Unidos (Douglas Fairbanks, Mary Pickford, Chaplin y Griffith).

El primero viene a estudiar la situación de la plaza, antes de partir a Nueva York, a fin de preparar la campaña para el próximo año.

El señor Earlreich, que viaja acompañado de su distinguida esposa, viene a establecer directamente oficina de los Estados Unidos en Chile.

VIAJEROS.—

De Los Angeles ha llegado la señora María Ester Segura de Muñoz Quezada.

—Regresó de Concepción la señorita Graciela Segura Cárter.

MUEBLES
de todos estilos, a precios bajísimos, vende
"LA UNIVERSAL"
Catedral 1131
FRENTE AL CONGRESO
Damos facilidades en el pago. Entrega inmediata.

LANA PARA TEJER
EN PRECIOSOS COLORES DE MODA
La madeja de 25 gramos a $ 150.
El paquete de 10 madejas a $ 14.
El hilo a $ 55.
"EL PARAISO"
(CASA ESPAÑOLA)
CALLE 21 DE MAYO 551 AL 553
Jul-3

Señoras y Señoritas
aproveche esta oportunidad única, realizamos PIELES a precios nunca vistos por fin de estación con grandes facilidades de pago sin recargo de precios.
Fábrica de Pieles y Sombreros
La Elite — 161 San Diego 161
La casa cuenta con grandes talleres especialmente para transformar y limpiar toda clase de pieles a precios módicos, no deje de visitarnos que le conviene.
Cuerecitos en colores y de nutria a $ 9.00.

MATRIMONIOS.—

El Sábado se efectuó privadamente en casa de la novia el matrimonio del señor René Figueroa Manríquez con la señorita Blanca Alvarez Salamanca.

Sirvieron de padrinos en la ceremonia religiosa don Octavio y doña Lucila Alvarez Salamanca y don Edgardo Figueroa y la señora Amelia Manríquez de Figueroa.

En la ceremonia civil fueron testigos los señores Alberto Eyzaguirre, Rafael Manríquez, Abel González y don Clotario y don Pedro Alvarez Salamanca.

MUSICA NACIONAL.—

Hoy, día de audición especial de música en el Tea-Room de la Casa Gath y Chaves, la orquesta de esta elegante sala, ejecutará el siguiente programa musical de autores chilenos:

Primera parte

1. Soro.— Danza Fantástica.
2. Leng.— Lied N.o 1.
3. H. Allende.— Minuetto en Re.
4. Rengifo.— Consolation.
5. C. Pereira M.— Evocation.
6. Soro.— a). Primavera; b). Vals d'amour.

Segunda parte

1. Rossel.— (Suite). a). Minuetto; b). Romanza sin palabras; c). Danza del Toloti.
2. Canobbio.— Procesión de Corpus (Impresión sentimental de la Infancia).
3. Rengifo.— Moment Musical.
4. M. Luisa Sepúlveda.— Te quiero porque te quiero (canción).
5. Corina Cienfuegos de H. — Calixto (Two Step).

MATRIMONIO CONCERTADO.—

En Valdivia se ha concertado el matrimonio de la señorita Inés del Valle Reyes con el señor Hugo Stegmaier Eimbcke.

Hizo la visita de estilo, don Alberto Stegmaier A.

ENFERMOS.—

Continúa de suma gravedad, la señora Antonia Mandiola de Vadillo.

—Continúa mejor de salud don Luis Calderón Cousiño.

—Guarda cama don Eduardo del Río Montt.

CONTRA LA TOS!
Véase Almanaque I, año 1923, página 36.

LA LEGION CIVICA.—

Gran manifestación patriótica que prepara. — Se nos informa que la Comisión de Propaganda de esta institución elabora actualmente un programa de fiestas para conmemorar el aniversario del Combate de La Concepción en un acto solemne que tendrá lugar el día 10 del actual al pie del monumento recientemente erigido en la Alameda de las Delicias.

A esta manifestación serán invitadas diversas sociedades y corporaciones, entre ellas, la Liga Patriótica Militar y el Círculo de Oficiales Retirados, los alumnos de las escuelas normales y primarias, los boy scouts, instituciones deportivas, escuelas particulares, patronatos etc.

El Directorio de la Legión Cívica está empeñado en hacer de esta fiesta una gran manifestación patriótica en homenaje a los héroes que inmortalizaron su nombre y el de la patria en una de las más sublimes epopeyas que se contemplan en los fastos de nuestra historia.

NO MAS FEAS

La persona más fea se pondrá bonita al momento usando la Maravillosa Leche de Rosas de Werck Crema de la Reina de Hungría. Rojo Líquido de Werck. Leche Ideal de Werck y los fragantes polvos de la Reina de Hungría de Werck.

Pedirlos a Daube y Cía. y en todas las boticas de la República.

COMIDAS.—

En la presente semana tendrá lugar la comida que un grupo de sus amigos ofrece al señor Ramírez Rodríguez con motivo de su próximo matrimonio.

Suscriben la respectiva invitación: los señores: Ladislao Izquierdo, L. Carlos G. Dávila, Ruiz, Alejandro Renjifo, Conrado Ríos Gallardo, Undurraga F., Vicente Izquierdo Z. Santa Cruz Errázuriz, Edwards I., Arturo Yávar y Oscar Vega López.

—La señora Rosa Mena de Montt ofreció anoche una comida en honor del señor Ministro de Chile en el Ecuador, don Carlos Dublé.

TEATRO MUNICIPAL
Hoy. en 14.a noche de abono:
La Vierge Folle
Mañana. en 15.a de abono, estreno del mayor éxito dramático del año:
Terre Inhumaine
(TIERRA INHUMANA)
De Francois De Curel.

GRAN LIQUIDACION
— EN —
AHUMADA 274
CASA Mc. ROSTIE, ENTRE AGUSTINAS Y HUERFANOS
PRECIOS VERDADERAMENTE REBAJADOS

ABRIGOS

ABRIGOS — Confeccionados en rico terciopelo de lana todos colores; antes $ 150, ahora a ELEGIR, . . . $ 65.00

ABRIGOS — De rica Gamuza y terciopelo de lana, todos colores y modelos diferentes, antes $ 190, ahora a ELEGIR . . . . . $ 95.00

ABRIGOS — Cortos confeccionados en género piel de "Oso", c|u. . . . . $ 88.00

VESTIDOS — De rico Terciopelo y Gabardina de pura lana, todos colores; antes $ 150, ahora a ELEGIR . . . . . $ 98.00

JERSEYS — Tejidos de lana en todos colores y modelos diferentes, c|u. . . . . $ 75.00

MEDIAS Y GUANTES

MEDIAS — De seda con costura, talón bien reforzado, y en todos colores, par . . . $ 6.90

MEDIAS — De rica seda con costura y en todos colores, par $ 14, 10.90, y . . . . $ 8.50

MEDIAS — De 1|2 hilo, con costura, y en todos colores, par $ 4.90, $ 4.10, 3 pares por . . . . . $ 12.00

MEDIAS — De hilo con costura y con flecha calada, en todos colores, muy buena clase, par $ 8.90, y . . . . . $ 6.90

GUANTES — Para señoras de pura lana, PAR . . . . . $ 10.90

GUANTES — Imitación Gamuza con forro, y en todos colores, par . . . . . $ 7.90

BUFANDAS — Para niños de pura lana y en todos tamaños, par $ 4.90, y . . . . $ 4.20

Pañuelos de seda — De pura lana en todos colores, antes $ 29.90 y $ 15.90; $ 23.90, y $ 10.90

PANTALONES — Chinescos en todos colores, c|u. $ 18.90, 16.90, 8.90, y . . . . $ 3.90

CAMISETAS — Para señoras, de pura lana, antes $ 30, ahora . . . . . $ 22.90

Combinaciones — Para señoras en todos tamaños, c|u. . . . . $ 9.90

LANA — Para señoras en todos tamaños, $ 18.90, y . . . . . $ 17.90

PUNTO GRIEGO — Inglesa de 4 hebras en todos colores, madejón . . . . . $ 10.90

SEDA — Para visillos de 1.80 metro de ancho,

Para tejer en todos colores, gramo . . . . . $ 0.12

:: Las Novedades Inglesas ::

ECOS DE LA RECEPCION EN CASA DE LA FAMILIA VALDES OSSA

Como dijimos en nuestra edición de ayer, ha constituído todo un acontecimiento social la recepción ofrecida el Domingo último por la señorita Herminia Valdés Ossa, en la que lucía un precioso vestido de espumilla verda con adornos del mismo color, que le sentaba admirablemente.

Llamaban justamente la atención por sus hermosas toilettes, las siguientes señoritas:

Carmen Amunátegui Lecaros.— Con maravilloso traje estilo egipcio, color brie, con adornos de plata y turbante de lana con flecos del mismo color.

Olga Correa Pereira. — Encantadora en su toilette de estilo 1830, en terciopelo negro con encaje crema y capelina del mismo color adornada con flores en distintos tonos.

Magdalena Huneeus Valdés. — Muy distinguida en su toilette color azul pastel, que realzaba su belleza rubia.

Luisa Guzmán Hurtado. — Con elegante vestido verde esmeralda y precioso sombrero de terciopelo del mismo color.

Carmen Sánchez Dávila. — Con bonito traje crepe coral y sombrero negro con lentejuelas de plata.

Elena Concha Subercaseaux. — Sencillo traje de terciopelo negro con adornos de piel, que hacía resaltar su bonita silueta. Sombrero de terciopelo negro con fondo color ofelia.

Chichí Echenique Undurraga.— Con lindo traje de espumilla blanca con sombrero del mismo color y fondo verde.

Josefina Edwards Ferrari. — Con precioso vestido lila y sombrero de encaje café.

Elena Valdés Freire. — Vestido de crepe rosa pálido y sombrero de gros café.

Olivia Concha Valdés. — En terciopelo gris y sombrero de piel gris con adornos de tul del mismo color.

Oriana Izquierdo Huneeus. — Traje estilo antiguo, en gros rosa, y gran sombrero encaje café.

Angélica Errázuriz Lastarria. — Regio vestido de crepe de China verda esmeralda, adornado con flores Pompadour y precioso sombrero de encaje negro.

Carmen Prieto Subercaseaux.— Bonito traje de terciopelo negro y gran capelina coral.

Emilia Errázuriz Quesney. — Muy elegante en su traje lila, con sombrero de encaje ne-

Amelia Balmaceda Lazcano. — Bonito traje terciopelo café, sombrero del mismo color.

M. Isabel Larraín Echeverría. — Muy chic con su traje de crepe de Chine amarillo, sombrero de crepe negro con flores del mismo color.

Violeta Wighman Hoffman. — Con traje de espumilla morado, adornado con encajes crema, estilo antiguo; sombrero del mismo color.

Elvira Valdés Freire. — Muy elegante con su traje de crepe marrocain lila y sombrero morado de terciopelo.

Lucy Scroggie Vergara. — Regia en su toilette de crepe Georgette morado.

Ester Huneeus Salas. — Bonito vestido espumilla verde manzana, sombrero encaje de plata.

Lucinda Claro Velasco. — Con lindo vestido ancho, en gros celeste, capelina del mismo color con flores de tonos.

Llamaban también la atención, por sus hermosas toilettes, las siguientes señoritas: Luisa Wighman Hoffman, Cristina Prieto Concha, Chita Echenique Correa, Elisa Errázuriz Vergara, Margot Subercaseaux Ovalle, Laura Vergara Santa Cruz y Elisabeth Subercaseaux Errázuriz.

"Tez como terciopelo" deja de ser una figura poética para convertirse en realidad, si usa Ud. los POLVOS del HAREM

CLUB DE SEÑORAS.—

Biógrafo: Hoy Martes, a las 6.15 P. M., exhibición de la extraordinaria producción "Loca por casarse", linda comedia de coquetería y pololeo, por la gentil favorita que cautiva con su encanto Constance Talmadge.

La adaptación cinematográfica "La Atlántida" de Pierre Benoit, dirigida por su mismo autor, se dará en dos funciones, en esta institución. La primera se exhibirá el próximo Jueves, a las 6.15, y la segunda y última parte el Viernes a las 6 P. M., puntualmente. Magnífica relación de la trágica y fantástica aventura del capitán Morhange que descubre aquel país maravilloso y de rara civilización en cuya existencia han creído las generaciones desde Platón y Aristóteles. Por tratarse de una película extraordinaria el valor de la entrada será de $ 2.

CENTRO FEMENINO DE ESTUDIO.—

Clases de hoy. — Pintura, de 11 a 12; Gramática, de 11 a 12.

Está abierto el nuevo curso de danzas clásicas, para señoritas, dirigido por Ana Petrowa, quien dirige actualmente un curso para niñitas.

Las alumnas para las clases de Economía Doméstica y Matemáticas, pueden pasar a matricularse, para no atrasar el curso.

También está abierto el nuevo curso de Inglés, Higiene y Puericultura, Gimnasia y Labores de mano.

SEÑORAS

Acabamos de recibir de París un lindo surtido de CABUCHONES, PERLAS, CUENTAS, MOSTACILLAS, BOTONES y todo lo que es adecuado, especialmente para modistas.

MONEDA 880

A EUROPA.—

En el vapor "Essequibo", que zarpa de Valparaíso en la segunda quincena del mes actual, se embarcará con destino a Europa don Carlos P. Délano Biggs.

BAILES DE SALON

En privados o colectivos, diurnos o nocturnos. Clases diariamente en la mañana de 9 a 12, tarde de 3 a 8; noche, de 9.30 a 11.30. Local:

Nataniel 135

M. AGUILAR

Profesor práctico y de más actualidad.

LA FUNDACION DE LA LIGA DE MADRES.—

El Colegio Universitario Inglés ha hecho un llamado a todas las madres de las alumnas de dicho establecimiento, y a otras distinguidas señoras de la sociedad, a fin de que concurran a la formación de una asociación de tendencias altamente morales y cívicas.

En la conciencia de todos está que atravesamos por un período de transición social cuyas proyecciones se hacen sentir no sólo en la clase proletariada sino aún en aquella que, por su situación, debería de estar siempre por encima de estas crisis periódicas.

No sólo en Chile se hace sentir

"Peletería Belga"
SAN DIEGO - 63

Sigue la gran realización de las pieles finas que llegaron atrasadas de Europa últimamente. Esta realización durará únicamente hasta el 30 de Junio. No compre antes de consultar nuestros precios.
No confundirla con otras peleterías que hay en San Diego.

"PELETERIA BELGA"
San Diego 63

MUEBLES
De comedor, dormitorio, escritorio
A precios sumamente bajos, con grandes facilidades en el pago, vende:
La San Antonio
Moneda 952
FRENTE CASA MUZARD

No pierda su tiempo
Visite el depósito de muebles, en
Bandera 125
"MUEBLERIA BERLIN"
donde encontrará toda clase de muebles a precios que no admiten competencia, pues este establecimiento cuenta con fábrica propia y personal competente en el ramo.
Antes de hacer sus compras, consulte nuestros precios. No olvidarse.
BANDERA 125
Antigua Casa Renard, frente al Criadero de Arboles
N|O.

Gran Sorteo Domingo Catedral 1063

FAVORECIDO el día 7 DE JUNIO 10 y 11 únicos días de pago para los boletos favorecidos con esta fecha

HOY MARTES

SIGUE CON TODO EXITO NUESTRA

COLOSAL LIQUIDACION

— DE —

Confecciones para Señoras, Niños y Niñas

A Precios Irrisorios

ABRIGOS
Con 1|2 forro de seda floreada, a precios nunca vistos
$ 89.50

Abrigos y Capas
de rico Terciopelo y Gamuza de pura lana con forros de fina seda; modelos y colores de gran moda. Valían c|u. $ 180, $ 250 y $ 300. Ahora a los ínfimos precios de $ 149, $ 125, $ 98.90 y $ 45 c|u.

BATAS DE GABARDINA, de calidad insuperable, pura seda, en todos colores, $ 25, $ 65 y $ 59.

Trajes Sastre
de rica Gamuza y Gabardina de Lana, gran variedad. Liquidación de 500 modelos, con forro de seda. Valían $ 225, $ 290 y $ 450. Ahora, $ 195, $ 159 y $ 135.

Paletoes Cortos
de ASTRAKAN Muflon, y felpa de seda fina, con forro de seda, modelos de gran moda, c|u $ 99.50 y
$ 79.00

PALETOES
de lana tejidos, modelos de gran moda, en todos colores. Ahora, c|u. $ 97.50, $ 69.50 y
$ 59.50

ABRIGOS
de rica Gamuza de pura lana, modelos y colores de alta novedad. A ELEGIR
$ 89.50

BLUSAS DE SEDA
lindos modelos. Valían, c|u. $ 65 y $ 95. Saldamos al ínfimo precio de $ 35.50 y. . . $ 29.90
BLUSAS de Viyella de lana, artículo de mucho abrigo. Valían $ 39.50, ahora . . . . . $ 24.50
COMBINACION enagua de rica seda en todos colores. Valían $ 75, ahora . . . . . $ 49.50
CHOMBAS de seda tejida en todos colores. Valían $ 125. . . . . $ 49.50
BATAS para levantarse, de rico moletón de lana. . . . . $ 59.50
MATINEES de moletón de lana de los Pirineos, $ 19.50 y . . . . . $ 12.90
BATAS de seda acolchadas, gran ocasión, c|u. $ 65.00
CAMISETAS de hilo, tipo tricot, descotadas, c|u. . . . . $ 9.90
COMBINACIONES de algodón, rica clase. . . $ 15.90
REFAJOS de rico moletón, artículo muy abrigador. . . . . $ 10.90
PANTALONES de jersey afranelados, calidad extra. . . . . $ 15.80
BUFANDAS de lana cardada, para señoras, tamaño grande. Valían $ 75, ahora . . . $ 29.50

Sección Niños. -- Grandes Oportunidades

ABRIGUITOS DE PIEL DE OSO, con gorro igual, en todos colores. Valían $ 75, ahora. . . $ 49.50
ABRIGUITOS de moletón de lana con gorro igual, el juego, $ 25 y. . . . . $ 19.90

ABRIGOS de rico cheviot de pura lana en todos tamaños, c|u. $ 35 y . . . . . $ 25.00

ABRIGOS de gamuza y de terciopelo de lana con 1|2 forro de seda, para niñas de 7 a 15 años. . . . . $ 49.50
ABRIGUITOS de lana tejidos, en todos colores, gran ocasión, c|u. . . . . $ 22.90
VESTIDITOS de lana tejidos, para niñitas de 2 a 5 años, ocasión. . . . . $ 19.90
ABRIGOS de gabardina impermeabilizados, con jockey igual, todos tamaños, desde. . . $ 59.00

GORRITOS
de seda, hermoso surtido, adornados con piel y cintas de fantasía. Precios de gran ocasión, c|u. $ 21.90, $ 18.50 y
$ 14.90

SOMBREROS
adornados para niñitas. Para esta liquidación marcados a mitad de su valor.
SOMBREROS de terciopelo, rica clase, c|u. $ 21.90 y. . . . . $ 14.90
JERSEYS de lana, para niños, todos colores, al ínfimo precio de . . . . . $ 10.90
TERNOS de jerseys para niños, ocasión, desde $ 29.50
VESTIDOS de gabardina y de Gamuza de lana fina, con adornos de piel, para niñas, de 8 a 15 años, $ 59.50 y . . . . . $ 29.50
PALTOCITOS de lana tejidos, gran variedad, c|u. . . . . $ 8.90
GORROS de lana tejida, saldos, c|u. . . . . $ 3.50
BATAS de moletón de pura lana, todos tamaños. 19.50
ABRIGUITOS de Piel de Oso, de Astrakán, etc., etc., a precios fuera de toda competencia.

APROVECHE UD.

Los precios que rigen sólo en esta LIQUIDACION MONUMENTAL

LOS ALMACENES INGLESES

Struthers & Mc Rostie - Estado esquina Huérfanos - Casilla 958

CORSES FAJAS NIRVANA

Inmenso surtido para todos los talles. Modelos de gran novedad, a precios fuera de competencia.— Especialidad sobre medida. — Probador con calefacción.— ANA VENTOSA.

ROSAS 1085

sta oleada de tendencias disolventes, sino también en otros países cuyas civilizaciones más avanzadas debería de hacernos creer estarían fundamentadas en principios menos inamovibles. Pero, desgraciadamente, no es así. La moral, en la que tienen sus raíces últimas todo problema económico o legal, ha perdido, por razones que sería largo explicar, su fuerza trascendente. Y, es natural que, cuando aquélla falta o es substituída por otros principios que operan en el individuo desde afuera, dentro quitándole su importancia, la conciencia de la responsabilidad, es claro que en muchos puntos aparece invertida la visión de los hechos y los principios mismos en que descansa la sociedad.

Creemos que ningún acto de ningún ciudadano puede ser indiferente a los destinos de una nación y, por tanto, cuando vienen las grandes crisis colectivas, en vez de echar la culpa de aquéllas a las instituciones existentes, deberíamos más bien preguntarnos en qué forma hemos contribuído para arruinar a nuestro país.

Además, si consideramos que ninguna nación puede existir como organismo sano e independiente sin el principio de autoridad, que emana de un gran corazón recibe el flujo de cada una de las células del organismo social para devolverlo al pueblo hecho armonía y justicia, hemos de creer también que la relajación de costumbres en las clases dirigentes, es el comienzo de toda desmoralización. Por consiguiente, cábenos asegurar que una buena educación moral de la juventud presente será el comienzo de una nueva éra de prosperidad.

Ahora bien, en este conjunto que forma la máquina de un pueblo, es precisamente donde la madre tiene el papel más importante que desempeñar.

De nada sirve nutrir la inteligencia y robustecer la voluntad, si esa fuerza que se llama el sentimiento, no penetra hondo en los corazones para elevar las virtudes morales y hacer del hombre un verdadero sostén moral de su pueblo y de su sociedad. Y como la madre es la única que puede llevar a cabo esta misión, es a ella a la que primeramente llamamos para reforzar el núcleo que ha de reavivar el fuego de la futura sociedad.

En consecuencia, esperamos que ella escuche esta voz a fin de que contribuya no sólo al bien de los suyos sino también al de nuestro país.—VE.

LA SEÑORA OLGA KAISER DE DIEZ.—

Allá por el año de 1890, llegó a Chile, de Suiza, su patria natal, la señora Olga Kaiser.

Unida en matrimonio a don Antonio Diez, consagraron ambos sus existencias a la educación pública.

La señora Kaiser de Diez desempeñó durante años la cátedra de Francés en el Liceo de Niñas número 2, y numerosas generaciones de alumnas estuvieron bajo su acertada dirección.

Al obtener un merecido descanso de sus tareas educacionales, prosiguió, dentro de un grupo selecto de amistades que supo cultivar hasta el fin, su labor pedagógica.

A sus dotes de maestra añadíanse las cualidades positivas que significan una gran ilustración y una refinada cultura.

Supo hacerse querer de quienes la comprendieron, pues bajo apariencias severas se escondía un noble corazón.

Ha fallecido en medio del dolor de los suyos, y la tristeza de su partida puede quiza mitigarse ante la idea de que algo de su propio ser queda viviendo en los que experimentaron su bienhechora influencia.

G.

DON JOSE MURILLO REYES.—

Profundo sentimiento de pesar causará en nuestros círculos sociales, la noticia del inesperado fallecimiento de don José Murillo Reyes, ocurrido en las últimas horas de la tarde de ayer. Su muerte constituye una dolorosa pérdida para nuestra sociedad, de la cual era uno de sus miembros más estimados.

Joven, caballeroso, lleno de nobleza su gran corazón, el señor Murillo Reyes, modelado en el respetable hogar que formara el notable facultativo doctor Murillo, pudo por su educación, modales gentiles y larga permanencia en Europa, conquistarse el sincero aprecio de cuantos estrecharon su mano.

Su muerte deja en el más profundo desconsuelo a una joven y distinguida dama, a quien la fatalidad de la vida, priva con dureza del amor del esposo tierno y bondadoso.

Sus restos serán sepultados mañana Miércoles.

AU BON MARCHE

Maison A. Boucicaut. PARIS

OFICINA DE PEDIDOS

Representante: E. METTAIS, Agustinas 942, Casilla 1927

OCASIONES

Camisetas para niñitas y señora, desde $ 1.90.

Verdadera realización de Vestidos, Sombreros y Abrigos.

Saldos en Vestidos y Sombreros de Niñitas.

LA CASA MIXTA

BANDERA 612

Primer Día

de nuestra espantosa liquidación

GAMUZAS de lana importadas, ancho 140 centímetros, metro, a	$ 13.50
GAMUZAS de lana importadas, ancho 145 centímetros, colores alta novedad, metro a	$ 22.00
MOUFLONES de lana importados, ancho 120 colores de moda, metro, a	$ 16.50
CASIMIR inglés, ancho 155 centímetros, muy finos, metro, a	$ 35.00
CASIMIR inglés, ancho 150 centímetros, el corte de 3 metros, en	$ 90.00
GABARDINAS, el surtido más completo de Santiago, en todos los anchos, precios nunca vistos	
LANA PARA TEJER, 50 colores diferentes, el kilo, desde	$ 40.00
MEDIAS de seda muy finas, en todos los colores, a	$ 7.00
CALCETINES para caballeros, medio hilo, el par, a	$ 3.00
SUSPENSORES simil "PRESIDENT", a	$ 5.00
SUSPENSORES "Nouveaute", a	$ 3.00
LIGAS para los brazos, muy buenas, a	$ 0.60

BOLSONES DE PLATA, CUERO Y ALPACA — ENORME SURTIDO, PRECIOS DE REGALO

BANDERA 612, CASI ESQ. SANTO DOMINGO

DESDE HOY EMPIEZA NUESTRA

GRAN REALIZACION DE LA TEMPORADA

Oferta especial que brinda a su distinguida clientela la

FABRICA DE TEJIDOS DE PUNTO

26-ESTADO-26 - Casilla 3876 Teléfono Inglés 2171

NOTA: ESTA NO TIENE SUCURSAL.

CHOMBAS tejidas de lana, muy buena calidad. Modelos y colores de gran moda, a elegir a $ 28 y	$ 24.00	CAMISETAS y calzoncillos de lana, punto muy fino, a $ 30, $ 26, $ 24, $ 18.50 y	$ 14.50	MEDIAS de algodón, buena calidad, en negro y colores el par, a $ 3.60, 2.90, 2.40 y	$ 1.60
CHOMBITAS tejidas de lana, en lindos colores y modelitos, para niñitas, desde	$ 8.00	CAMISETAS afelpadas para niños de 4 a 12 años, en clase muy buena, $ 5.80, $ 4.50 y	$ 3.90	MEDIAS de hilo mercerizado, artículo recomendado, gran duración, el par, a $ 5.90, 4.60 y	$ 3.90
PALETOES tejidos en punto inglés. Gran variedad de colores oscuros; modelo muy práctico, a elegir a $ 39 y $	32.00	CAMISETAS de lana para señoras, muy buena calidad, artículo de mucho abrigo, $ 16.80, $ 14.50, $ 13.90 y	$ 7.80	MEDIAS de hilo, rica calidad, en colores de moda, lisas y con flecha calada, a $ 7.50 y	$ 7.00
PALETOES tejidos en punto jersey, rica calidad. Modelos, a elegir a	$ 59.80	PANTALONES para señora, de algodón afelpado, artículo de mucho abrigo y duración, a	$ 6.40	MEDIAS de seda, muy rica clase, en negro y colores de moda, a $ 12.90, $ 10.90, $ 7.80 y	$ 5.90
PALETOES tejidos en punto tricots, pura lana, calidad extra superior; en colores y modelos de gran moda, con cuello, puños y bolsillos listados y escardados, a elegir a $	75.00	PANTALONES de jersey de lana, en clase muy fina, para señora, a	$ 25.00	MEDIAS de lana pura garantida, en calidad extra superior, en negro y gris, a $ 15,80, 12.90, 10.90, 8.00 y	$ 4.90
PALETOES tejidos en rica calidad, como los anteriores; pero con bufanda y ruedo, botamangas vueltas de bolsillos listadas y escardadas, excepcional	$ 90.00	CAMISETAS de algodón, para señora, en blanco, rosado y celeste, $ 3.90 y	$ 2.60	CALCETINES de algodón, en colores y negro, de muy buena calidad, a $ 2.90, 2.20, 1.90, 1.70, 1.40 y	$ 0.90
CAMISETAS y calzoncillos afelpados, gruesas y muy abrigadoras, a $ 13,90, $ 10.90, $ 9.00 y	$ 5.40	GRAN SALDO en corbatas tejidas de seda, único precio $	3.90	CALCETINES de hilo muy fino, en colores de moda, $ 4.90, 4.50, 3.90 y	$ 3.00
CAMISETAS y calzoncillos color crudo, punto muy fino, $ 9.50, 7.50 y	$ 4.80	VESTIDOS tejidos en punto jersey y tricot, pura lana, diversidad de colores y modelitos muy lindos para niñitas, a	$ 30.00	CALCETINES de lana, negros, muy buena calidad, a $ 6.50, 5.90, 4.90 y	$ 3.80
CAMISETAS y calzoncillos de lana, gruesas, muy buena calidad, pechera y espalda doble, solamente a	$ 29.80	TRAJECITOS tejidos en punto jersey, muy buena calidad, para niñitas, con gorrito, a	$ 30.00	CALCETINES para niños, en negro y café, de 7 a 14 años, a $ 2.40, 1.90, 1.40, 1.20 y	$ 1.00
		BUFANDAS de lana, muy buena calidad, gran variedad de clases, $ 12.90, 11.90, 10.50 y	$ 5.90	ADEMAS, HAY UN LINDO STOCK DE CALCETINES PARA NIÑOS A PRECIOS SUMAMENTE REBAJADOS.	

FABRICA DE TEJIDOS DE PUNTO - 26 - Estado - 26

EL SALVA VIDAS

INTENSO DRAMA PASIONAL DE MAURICIO TOURNEUR:

HOY: 5.15 Y 9.30
DUEÑOS Y CRIADOS
POR
OLIVIA THOMAS

HOY DIA DE MODA, a las 6.30 y 10.30 en el SPLENDID
Dirección: MAX GLUCKSMANN — HUERFANOS 1048 — TELEFONO 2315
Super producción PARAMOUNT
PROGRAMA GLUCKSMANN — EXTRAORDINARIO

El terrible naufragio de un gran Trans-atlántico
Obra de belleza y grandiosidad formidable.

Seena Owen

MAÑANA: REAPARICION DE LA ADORADA FAVORITA
ELAINE HAMMERSTEIN
en el sublime romance pasional
El Matrimonio Secreto

HOY EN EL TEATRO ESMERALDA

La portentosa creación del insuperable VON STROHEIM
"ESPOSAS IMPRUDENTES"
VIERNES EN EL BRASIL
$2 Platea
Universal Pictures Corporation

TEATROS — MUSICA — CINES

TEATRO MUNICIPAL

ANOCHE: "LA POSSESSION" DE BATAILLE

Hoy: "Vierge Folle". — Mañana: "premiere" de "Terre Inhumaine", de Francois de Curel

"La Possesión", el complejo drama de Bataille fué estrenado anoche por la Compañía de la Porte St. Martin, ante un numeroso público. Bataille hace en esta pieza un derroche de talento; pero aún cuando se hace admirar por la habilidad de su técnica, la audacia de sus ideas y el colorido impresionante de algunas escenas, hay en la obra una frialdad que quebranta la emoción. Con todo se trata de una pieza maestra, audaz y revolucionaria, en que actúan personajes de una moralidad perfecta y en que el horror a la miseria se coloca por sobre un apasionante amor.

Es admirable como Bataille lleva el asunto por los caminos más inesperados, desde la pasión ardiente y sensual a la ternura más profunda. Se ve ya en esta obra el autor que ha vivido una vida intensa y que aporta a su obra de arte un talento maduro y febril.

Hay que reconocer que la compañía ha sabido colocarse a la altura de la obra, apesar de las dificultades de esta tarea.

M. Pierre Magnier, en los diversos roles que ha interpretado en esta temporada ante nuestro público, se ha manifestado como un actor de estilo propio; su precisión, su maestría su dicción inmecable se concentran en ese Duc de Chavres. M. Magnier es decididamente un actor extraordinario. Mlle. Celia Clairnet, por su parte, puso sus hermosas cualidades de sensibilidad y de emoción, al servicio de ese complejo y difícil rol de Jessie, sin duda, uno de los personajes de más difícil interpretación en el repertorio moderno.

M. Maurel que tenía a su cargo la interpretación de Max Bignon se mostró también anoche en una forma más amplia; su trabajo del tercer acto nos pareció especialmente interesante.

Sin duda que se debe a Mme. Jane Calve un elogio especial por su interpretación tan discreta y tan prudente del escabroso y delicado papel de Mme. Cordier. Mme. Calve confirmó la impresión de elegancia y fineza que nos habíamos formado de ella en la temporada.

En suma, Mlle. Arioli y M. Bonvallet completaron una presentación general muy discreta y hasta brillante de la delicada y pasional obra del malogrado Bataille.

Esta noche, en 14.a función de abono, la Compañía de la Porte St. Martin dará "La Vierge Folle", de Henry Bataille, espectáculo que ha resultado muy del agrado del público por la interpretación que dieron los actores y actrices que intervinieron en dicha obra.

Para mañana en la noche, se representará una obra de Francois De Curel: "Terre inhumaine" (Tierra inhospitalaria).

Es sobre tierra de Lorena que Francois de Curel sitúa la acción de su obra, en plena guerra. La aventura que le sirve de punto de partida está basada en un aviador francés que aterriza en terrenos de su propiedad, detrás de las líneas alemanas, para dejar un mensaje como encargado de una misión especial. Sobre este tema, lleno de realidad, el autor ha imaginado una pieza en 3 actos. Es una obra teatral que merecerá siempre los aplausos de todos los públicos.

En la semana subirá a escena "La Prise de Berg-op-Zoom", de Sacha Guitry; "Les Romanesque", de Rostand; y "Boubouroche", de Courteline; "Les Chevaux de Bois", de Antoine; y Maxime Lery; "La Passante", de Kistemaeckers; "Le Maitre de Forges". En la próxima semana se despedirá la compañía francesa del público de Santiago, después de haber representado un repertorio de veinte obras en 20 días, lo que equivale a un verdadero "tour de force".

COLISEO NACIONAL

"MILONGUITA"

Hoy inicia en este teatro la compañía argentina Conti-Podestá una serie de tres únicas funciones a precios populares, en las cuales pondrá en escena las dos obras de más éxito en su temporada del Unión Central: "Milonguita" y "La Serpiente".

En la función de esta noche, irá "Milonguita", obra que ha sido el más acabado trabajo interpretativo realizado por la Compañía. El rol de protagonista corre a cargo de la primera actriz señora Lea Conti, y el de Mal Paso, de Juan Pérez Bilbao, actor que hizo este mismo papel en la conocida película del mismo nombre. Los demás roles estarán a cargo de Batista, Marino Podestá, Villanova, Rubens, Lemus, la Leguizamón, la Serra, la Villanova y la Villar.

En el acto del cabaret se bailará el tango, el Perichón y la cueca, esta última por la pareja Rubens-Villar, acompañados por la orquesta típica argentina Di Lorenzo.

SANTIAGO

Hoy estrena en este teatro la Compañía Serrador-Marí una graciosa comedia que lleva por título "La locura de don Juan". Esta nueva obra en tres actos, original del conocido autor Carlos Arniches, ha sido estrenada últimamente en Madrid con un éxito extraordinario, y no dudamos que a juzgar por el cuidado con que ha sido ensayada, su estreno entre nosotros no ha de desmerecer en nada al éxito obtenido en la capital española. En función vermouth tendrá lugar una función extraordinaria a beneficio de la Sociedad "Protección a las cárceles de provincias", representándose la hermosa comedia de Muñoz Seca titulada "El conflicto de Mercedes".

LA COMPAÑIA CHILENA DE OPERA

El Viernes, en el Teatro Victoria de Valparaíso, debutará la gran Compañía Chilena de Opera que ha organizado el maestro J. Mario La Mura, con la ópera de Donizetti, "Lucía de Lammermoor".

Esta ópera será cantada por la soprano ligera señorita Graciela Miranda, tenor Orlando del Fierro, barítono Carlos Puelma y bajo Lautaro García.

La Compañía hará una serie de quince funciones en Valparaíso, viniendo en seguida a Santiago a trabajar probablemente al Municipal.

EL DEBUT DE LA COMPAÑIA SOLER-VELA

Anoche, con un programa formado por los segundos actos de las operetas "La Condesa Bailarina", "La Princesa de las Czardas" y "La Rosa de Stambul", celebró su sera-

ADRIANA SOLER, PRIMERA FIGUERA DEL CONJUNTO MARESCA.

ta d'onore en el Teatro Victoria de Valparaíso, el director artístico de la gran compañía de operetas Soler-Vela, Comendador Pietro Maresca.

El público, al final de cada uno de los actos en referencia, obligó a salir al palco escénico al ilustre maestro en escena, ovacionándolo cariñosamente. El Comendador agradeció vivamente emocionado estas manifestaciones de aprecio hacia su persona y a la labor directriz que ha desempeñado en la brillante temporada que ha realizado la Compañía en el primer teatro de Valparaíso.

Aquí en Santiago reina inusitado interés por la próxima inauguración de esta temporada de operetas.

El debut se efectuará el Viernes próximo con la opereta en tres actos del maestro Roberto Stolz, "La Condesa Bailarina", que aquí sólo conocemos en alemán por la versión de la Compañía Gustavo Bluhm.

MUSICA

RENATO ZANELLI

Accediendo a los deseos del público de Santiago, Renato Zanelli dará un gran concierto de despedida el próximo Jueves 5, a las 6.30 en el Teatro Comedia.

Demasiado conocidas son de todos las cualidades artísticasde Zanelli para enumerarlas una vez más, también sería tiempo perdido transcribir críticas de anteriores conciertos. Ya nadie duda de que nuestro distinguido compatriota es hoy día uno de los primeros grandes barítonos.

Como se ha dicho anteriormente, este concierto será de despedida; ahora Zanelli ya no volverá tan pronto a Chile; sus contratos en el extranjero lo alejarán de su patria, tal vez por varios años. Por eso él quiere dejarnos con este último concierto el mejor recuerdo suyo.

CONCIERTO SEPULVEDA

Como lo hemos anunciado, el 7 del presente, a las 6.30 P. M., se llevará a efecto una audición musical del guitarrista nacional y estudiante de Medicina, señor Juan Sepúlveda. Dicho concierto se efectuará en los salones del Club de la Federación Nacional de Estudiantes arreglado exprofeso para este acto.

Las entradas estarán disponibles desde la mañana del mismo día del concierto, en la secretaría de la Federación.

MARIA DVORAK Y CARLOS VONHOUT

Mucho entusiasmo ha habido en nuestros círculos sociales con el anuncio del concierto que el Viernes en la tarde tendrá lugar en la Sala Imperio, y con el cual se presentarán ante nuestro público, por primera vez, estos dos artistas.

Las localidades para esta audición han tenido una gran demanda en la Casa Otto Becker y en la Boletería del teatro.

CONCIERTO EN EL CLUB DE SEÑORAS

El Sábado próximo se llevará a efecto en el Teatro del Club de Señoras un concierto de canto, organizado por la señorita Mercedes Godoy y el señor Francisco Fuentes.

Oportunamente daremos a conocer el programa de esta audición.

CONCIERTO DE CANTO

El Jueves próximo se llevará a efecto en el Teatro Brasil, un concierto de canto en que tomarán parte las distinguidas jovencitas de Chillán, señoritas Laudelina Urrutia, Teresa Rivadeneira y Berta Carrasco, que tan buen éxito tuvieron en la audición que dieron en la Sala Imperio la semana pasada.

Oportunamente daremos a conocer el programa de esta velada.

PROGRAMAS DE HOY

MUNICIPAL. — Compañía Dramática de la Porte de St. Martin.—Noche: "Vierge Folle".

SANTIAGO. — Compañía Serrador-Marí.—Vermouth: "El conflicto de Mercedes". Noche: "La locura de don Juan".

COMEDIA. — Compañía de Teresa Serrador.—Vermouth:

AVISO

Comunico al público que he concedido los derechos exclusivos para la presentación de la película con la vida novelesca del

DR. MABUSE

a la Sociedad AURELIO VALENZUELA B. Y CIA., la cual la presentará en sus teatros

Setiembre — EL JUEVES | Esmeralda — EL VIERNES | Brasil — EL SABADO

Si mi salud lo permite, daré una conferencia esos mismos días sobre hipnotismo criminal.

NORBERTO VON WENK.

NOTICIAS CINEMATOGRAFICAS

SPLENDID

"EL SALVAVIDAS". — JACK HOLT, SEENA OWEN, LEW CODY Y PAULINA STARKE. — La obra que en la especial, a las 6.30 P. M., y en la segunda de la noche, a las 10.30, será presentada, es la obra maestra del famoso director Mauricio Tourneur, y se titula: "El Salvavidas". Historia de sacrificios sublimes, de heróicas renunciaciones, de odios y de venganzas, relacionada con tempestades del Océano y con tempestades del corazón, y su tema es aquella frase de los gitanos que dice, "Cuando la gitana y el gentil se asocian es ella que sufre". Drama pasional muy emocionante desarrollado en Devonshire, uno de los Condados más bellos de Inglaterra, en el antiquísimo castillo feudal de un noble Lord, quién seducido por una gitana hermosísima, mujer de impulsos irresistibles, debe empezar una vida llena de las más azarosas aventuras.

Aparte de su interesantísimo argumento esta obra tiene en sí el atractivo de una presentación impecable y de una mise en escene grandiosa, los salones regios del antiguo castillo, una gran partida de caza al través de los hermosos prados ingleses, partida presentada tal como se verifican las clásicas cacerías de los ingleses.

Un elenco de grandes artistas del cine, interpreta los roles lúgicos el varonil y genial gran actor de la Paramount, Jack Holt, quien en esta obra realiza una labor muy artística y simpática, el famoso y distinguido "As de Corazones", Lew Cody, inolvidable intérprete de "Por saber besar" y "El eterno Don Juan", la fascinadora y lindísima Seena Owen y la encantadora actriz sentimental Paulina Starke.

En la selecta, a las 5.15 P. M., y en la primera de la noche, a las 9.30 se exhibirá "Dueños y Criados", graciosísimo idilio de amor, obra Selanick, en la que hace la última de sus creaciones la encantadora y malograda Olivia Thomas.

IMPERIO

EL GRAN EXITO COMICO DE AYER, "EL PUEBLO DE LAS BRONCAS". — Una cosa visible y segura, esperada ya por todos, era el triunfo de la nueva producción de Mack-Sennett, "El pueblo de las Broncas", que la Sala Imperio estrenaba en sus funciones de ayer. El público esperaba esta obra con manifiesta ansiedad porque el nombre sólo de Mack-Sennett le sugería el recuerdo de numerosas obras que por largo tiempo desfilaron con éxito constante por la pantalla de nuestros cines, y se sabía que su reaparecimiento de hoy obedecía a un progreso obligado en la factura de los films y en la selección de los intérpretes, como asimismo en los esfuerzos gastados en la mise en escene. Esta clase de comedias gustaron antes en forma como ninguna otras lo habían logrado y alcanzaron a popularizar ampliamente a los artistas de su elenco, que traían al arte escénico esfuerzos y características perfectamente nuevas y originales. Todos los que vieron antes películas de esta pomposísima firma del género cómico cinematográfico, acudieron ayer a presenciar la nueva creación de El Turnio, este Ben Turpin cómico único de la escena muda, que no acepta comparaciones posibles y que ha sido siempre el alma de las curiosas bufonadas del Muñoz Seca del cinematógrafo, como con razón se le ha llamado a Mack Sennett. Y efectivamente, quienes presenciaron la obra de ayer no han salido defraudados sino sorprendidos de la magnitud, de la intensidad cómica y del enorme esfuerzo artístico y económico que se ha gastado en la confección de "El pueblo de las Broncas". La empresa de la Sala Imperio puede estar satisfecha del éxito rotundo que este nuevo film ha alcanzado y del que, sin duda, seguirá logrando, dado sus positivos méritos y el prestigio común de que gozan tanto el autor como los intérpretes.

Hoy, en ambas secciones, se repite: "El pueblo de las Broncas".

Avenida — Hoy 6.20 9.20 Debut — CARMEN TOLOSA CIN: MARY PICKFORD EN Los Tres Mosqueteros
V. Mackenna 624

Alhambra y Victoria HOY
EL FILM NACIONAL
LAS ARMAS DEL ODIO
UN NOTABLE ESFUERZO DE LA CINEMATOGRAFIA CHILENA

LAS ARMAS DEL ODIO

Grandioso Estreno
HOY TARDE y NOCHE
Alhambra y Victoria

No olvide usted que hoy Martes 3 debe concurrir al Alhambra o al Victoria; cuidado con los compromisos

Super - Producción
Pratts Film

CARLOS PRATTS

MARLINA PRATTS

RENATA DE BISNAMAK

LOCALIDADES A LA VENTA DESDE :: LAS 10 A. M. ::

Se ruega al público obtener temprano su entrada para evitar aglomeraciones de última hora

EL PUEBLO DE LAS BRONCAS

EL ACONTECIMIENTO COMICO DEL AÑO, en el Cine de los grandes espectáculos

IMPERIO: HOY EL COLOSAL EXITO DE AYER, POR EL TURNIO

LOCALIDADES NUMERADAS
Boletería abierta desde las 10 A. M.

SETIEMBRE Y BRASIL

"LA HIJA DE NAPOLEON". — En ambos teatros se estrena hoy en vermouth y nocturna, la nueva película alemana "La hija de Napoleón", con la cual debuta ante nuestro público Lia Mara, una actriz que se conquistará la misma enorme y rápida popularidad de Liane Haid.

Es un episodio de la vida galante del Emperador, que abarca desde sus tiempos de teniente hasta cuando llegó a ser el dominador de Europa.

De la época en que era solamente el teniente Bonaparte le quedó una hija. Era una aventura que había olvidado en medio de su vida agitada.

Vino a conocerla cuando ya era una niña, una señorita. Quedó encantado de su belleza y de su talento. ¡Era digna hija del Aguila! Pero razones de Estado impedían el reconocimiento.

Vinieron sucesos trascendentales. Así como Napoleón era idolatrado por sus partidarios, era aborrecido por los realistas. Un complot se preparaba contra su vida. Una de las primeras medidas fué el secuestro de la joven. Pero ésta, dando muestras de rara inteligencia y carácter, logró fugarse disfrazada de oficial.

¿Qué hizo el Emperador cuando supo esta acción? ¿Fué en él más poderoso el sentimiento paternal que el de gobernante?

La presentación de la obra es admirable. Es cosa sabida la pericia de los directores alemanes a este respecto.

A pesar de la importancia de la obra se estrenará al bajo precio de dos pesos platea.

Mañana se dará esta cinta en el Esmeralda, conjuntamente con la 2a fiesta de la música de Pérez Freire.

Hoy se venderán solamente los

PALCOS

para el estreno del

Dr. MABUSE

que se efectuará el Jueves en el Setiembre

AMERICAN CINEMA

Especial 6.30 Noche 9.30

El Principe de Carnaval

TEATRO SANTIAGO

EMPRESA ERNESTO BOUQUET
Compañía Española Moderna de Comedias Serrador Marí

HOY MARTES 3 JULIO HOY

Vermouth a las 6.— Función y Beneficio de la Sociedad Protectora de las Cárceles de Provincias.

LOS CONFLICTOS DE MERCEDES

Noche, a las 9.15.— Gran estreno **LA LOCURA DE DON JUAN**

El último gran éxito de Arniche

ALHAMBRA Y VICTORIA MAÑANA

FIRPO-BRENNAN

La más colosal y sangrienta de las batallas: 12 rounds que dan la victoria a Firpo.

ESMERALDA

"ESPOSAS IMPRUDENTES". — En vermouth, a las 6 en punto, y en nocturna, a las 9.20, se repetirá la grandiosa película Universal "Esposas imprudentes", al precio rebajado de dos pesos platea. La edición que se exhibirá hoy es una copia completamente nueva.

ALHAMBRA Y VICTORIA

"LAS ARMAS DEL ODIO".— Los teatros Alhambra y Victoria, tarde y noche se presentarán de gala, pues con toda seguridad estarán totalmente llenos por el público que está deseoso de ver esta nueva película de la Pratts Film, que por las magníficas referencias que hemos obtenido, creemos gustará. Pues dentro de una trama interesantísima y moralizadora, donde se entrelazan el amor, el odio, la pasión y la venganza podrá apreciarse la interpretación que hacen los intérpretes y el esfuerzo directivo de Mr. Charles Sttapr.

Así, la fotografía se presenta muy nítida y no hay un solo pasaje que no haya sido cuidadosamente estudiado para darle todo el efecto a las escenas de conjunto.

PRISCILLA DEAN
IN "UNDER TWO FLAGS"
A UNIVERSAL JEWEL PICTURE

PRISCILLA DEAN
— En —
Bajo 2 Banderas
Setiembre y Brasil
Martes 10
Universal Pic. Cor.

HOY:
Tarde: 6.15
Noche: 9.20

IMPERIAL

Con un doble programa de arte y emoción realizará hoy este teatro sus funciones especial y nocturna: en la primera exhibirá la cinta de la Associated Producers titulada: "La mujer leopardo", obra desarrollada en pleno Egipto, protagonizada por la bella y seductora actriz Luisa Glaum, la cual es secundada por el apuesto galán House Peters. A continuación exhibirá la cinta que es un verdadero documento histórico, titulada: "Sarah Bernhardt, íntima", en cuyas escenas preséntanse diversos episodios de la vida de la orgullosa porta-estandarte de la escena mundial.

-LA- HIJA DE NAPOLEON

Un Episodio de la Vida del Gran Emperador

Protagonista:
LIA MARA
Dirección:
FREDERIC ZELNICK
Reconstrucciones de la
EPOCA
Fábrica Editora:
Deulig Films de Berlín

NOVEDADES

"EL PUENTE DE LOS SUSPIROS".—Toca iniciar en sus dos funciones de hoy a este cine de la calle Cueto, una verdadera película de arte latino, titulada "El puente de los suspiros", única película que en Italia se ha mantenido treinta noches consecutivas en el cartel de un mismo cine.

La escena se desarrolla en los tiempos de la Edad Media y en toda Europa fué considerada superior a "Los tres mosqueteros", tanto por su trama como por la interpretación dada por los mejores actores de la escena muda italiana.

Setiembre y BRASIL

ALAMEDA Y DELICIAS

HOY ESTRENAN "LA ATLANTIDA".—Pocas veces el público de Santiago ha tenido oportunidad de apreciar una obra tan extraña y apasionante como la que presenta hoy, con exclusividad de estreno en el barrio, los teatros Alameda y Delicias. Nos referimos a "La Atlántida", la obra que ha hecho vibrar de emoción al público y de la cual conocemos las más elocuentes como amplias versiones.

Los franceses han hecho con la novela de Pierre Benoit un trabajo que sobrepasa a todo lo que se podía esperar; es tan difícil dar la sensación exacta del desierto, con su misterioso ambiente y su alucinante curiosidad, que al ver todo esto expuesto sabiamente en la pantalla el espectador experimenta la más definida de las sensaciones de la realidad.

Esta novela tiene por base la más refinada fantasía: el autor va a desenterrar la famosa leyenda de La Atlántida, la isla encantada que existe desde los principios del mundo sin que el resto de la Humanidad la conozca. Allí nos lleva y en estos escenarios fastuosos y exóticos encontramos a una serie de personajes que cautivan por su originalidad; uno de ellos, la Reina Antinea, fiel encarnación de Cleopatra, que hace morir de amor a todos sus amantes. A ello se une una novela a base de personajes europeos que dividen el espíritu de la cinta entre nuestro ambiente y el oriental, de lo que resulta una mezcla admirable.

El rol de la Reina Antinea está a cargo de Stacia Napierkowska, el cuerpo más bello de París.

Se da en las dos secciones y es una función extraordinaria.

POLITEAMA

"PERSEGUIDO POR TRES". — Hoy se estrena la quinta y última función de la emocionante serial americana, el film en 15 episodios sensacionales que editara la acreditada manufactura Pathé N. Y. Historia de crímenes y robos relacionada con un collar de perlas valiosísimas.

Los episodios que se estrenan hoy se titulan 13, Las puertas de la muerte; 14, El crimen oculto; y 15, La expiación.

AVENIDA

CARMEN TOLOSA.—En las funciones de hoy, tarde y noche, se presenta en este elegante sala, una de las artistas que, por su novedoso espectáculo, ha llamado enormemente la atención del público: ella es Carmen Tolosa, llamada el Hada de las Perlas Luminosas y que ha sido conceptuada como una belleza plástica única en el mundo, por la perfección de sus líneas. Carmen Tolosa ejecuta un trabajo sencillo pero de gran visualidad, y atrayente belleza artística. El cine presentará una deliciosa parodia de la obra de Dumas: "Los tres mosqueteros", interpretada por la conocida actriz Mary Pickford.

LA ATLANTIDA

HOY TARDE Y NOCHE
Capítulo 1.o MAÑANA EL 2.o Y FIN.

La portentosa obra dramática del moderno paladín del Arte francés.

TEATRO
Alameda

JUEVES
FRUTO PROHIBIDO

ATENAS

En las funciones especial y nocturna de hoy este cine estrenará visión titulada: "En el Corazón del África salvaje", cinta de aventuras, conjuntos, filmada en pleno corazón de las selvas, en cuyas escenas admírase hermosos panoramas naturales, a la par, que un fuerte despliegue de energía de los heroicos artistas que llevan a cabo tan arriesgada expedición. Este film es editado por una famosa casa noruega, expresamente filmado durante las famosas cacerías que realizara el monarca de aquella nación.

ODEON

"PERSEGUIDO POR TRES".— Ocupa el programa de las funciones especial y noche de hoy, debiendo concurrido teatro el estreno de la quinta y última función de la emocionante serial americana "Perseguido por Tres", novela de robos y venganzas que se ha estado desarrollando en medio del mayor entusiasmo y que, finaliza hoy, con el más asombroso y encantador de los desenlaces. Los episodios que se estrenan se titulan: 13, A las puertas de la Muerte; 14, El Crimen oculto, y 15, La Expiación.

IRIS

"LAS DOS NIÑAS DE PARIS".— Hoy estrena este teatro en las funciones de tarde y noche la última final de la super-serie Gaumont Pax, titulada "Las dos niñas de

TEATRO ATENAS. — HOY PLATEA $ 1.50. Tarde y noche

En el Corazón del Africa Salvaje

Película filmada por el Príncipe heredero de Suecia.

Mañana: **LA ATLANTIDA, 1.a parte.**

la estrella Colleen Moore y es un específico eficaz para que las niñas encuentren novio a su gusto. Esta lindísima comedia va en especial y noche.

DIECIOCHO

"EL CALIZ DEL AMOR".— Hoy en sus dos secciones presenta el estreno del bellísimo poema pasional, "El Cáliz del Amor", obra social y elegante del First National Circuit, interpretada por la linda bailarina Hope Hampton.

La Chilenita trabajará en sección especial solamente con nuevo y variado programa de canciones y aires criollos.

Mañana estreno, "El Eterno Don Juan", y despedida de la Chilenita.

COLON

DOS PELICULAS.— Ricardo Talmadge, el agradable actor de espíritu tan liviano y tan excelente creador del nuevo género vaudevillesco en el cinema, es el intérprete de la obra que se estrena hoy en esta sala y que lleva por título "Amarrate los pantalones", cinta que pinta el carácter representativo de su raza de un célebre hombre del Oeste, que llega a la gran metrópoli y cae en manos de ciertos caballeros de industria que se complotan para estafarle.

Junto con esta obra se da "En el corazón del Africa salvaje', obra que es un valioso documento gráfico de lo que es la región más terrible del famoso Continente negro.

FRANKLIN

"EL CADALSO DE ORO".—Tarde y noche estreno de esta atrayente comedia Universal, que cuenta las fatigas y el hastío de las riquezas del gran mundo. La interpretación está a cargo de la hermosa actriz, Miss Du Jou.

HIPPODROME

"MARIDOS CIEGOS". — Hoy, en especial y noche, estrena este teatro la hermosa película "Maridos Ciegos", interpretada por el famoso Von Strohelm, el autor e intérprete de su notable comedia "Esposas Imprudentes".

EXCELSIOR

"EL REY DEL RADIO" Y "LUCHAR Y VENCER" POR EDDIE POLO.—En especial y noche de hoy estrena este teatro la primera función de la serie Universal "El rey del radio", interpretada por el gran actor y atleta Roy Stewart y la intrépida actriz Luisa Lorraine y el drama de cow-boys "Luchar y vencer" por el ídolo de todos los públicos del mundo, Eddie Polo.

PROXIMOS ESTRENOS

"UNA PELICULA SENSACIONAL".—Para el Martes 10 anuncia la Universal el estreno de una de sus más acabadas obras de arte, la espléndida cinta que ha obtenido ruidosos éxitos en todos los puntos en que ha sido presentada: "Bajo dos banderas". Será pasada en los teatros Setiembre y Brasil.

Su argumento lleno de interés desarrolla un tema novelesco e intensamente emotivo: la historia de una joven toda fuego y audacia que sirve de cantinera a un regimiento de coloniales franceses en el Africa. Su carácter impulsivo, la fiereza y la lealtad de sus actos, su extraña personalidad, producto de la fusión de dos razas, la francesa y la morisca, cautivan a sus compañeros de armas que la respetan y quieren como a un camarada heroico y noble.

El rol protagonista está encargado a la bellísima y vivaz Priscilla Dean, que encarna como nadie podría hacerlo la idiosincracia inquietante de la heroína. "Bajo dos banderas" está llamada a obtener un grandioso éxito el día de su estreno.

"EL INSTANTE SUPREMO", LA GRAN SUPER-PRODUCCION PARAMOUNT DEL MES.—El argumento de esta obra, que en breves nos dará a conocer la casa Max Glucksmann en el Splendid, obra Paramount dirigida por Sam Wood, que está destinada a prolongar el éxito alcanzado con "El Fruto Prohibido", es uno de aquellos que más atracción encierran para los gustos de nuestro público y puede considerarse esta película y el tema que en ella se desarrolla, como ejemplos de la evolución que se viene operando, cada vez mayor, en los gustos y concepción artística de los cinematografistas norteamericanos.

Se trata, en efecto, de una bella historia de amor, desarrollada con sobriedad y sin exceso de sentimentalismo, en las que alternan las escenas dramáticas con las de comedia en una justa proporción, y cuyos personajes centrales son un verdadero acierto, por lo definido de sus caracteres y la simpatía que inspiran al espectador sus nobles sentimientos.

De la labor de los protagonistas de este film, Gloria Swanson y Milton Sills, mucho habría que decir de elogioso, pero nos concretamos a asegurar que en el desempeño de sus respectivos roles, tanto uno, como otro superan todas sus anteriores creaciones.

PROGRAMAS DE HOY

ALAMEDA.—Tarde y noche: "La Atlántida".
ALHAMBRA. — Tarde y noche: "Las armas del odio".
AMERICAN.—Tarde y noche: "El príncipe de carnaval".
ATENAS.—Tarde y noche: "En el corazón del Africa".
AVENIDA.—Tarde y noche: Presentación de Carmen Tolosa y "Los tres mosqueteros".
COLON.—Tarde y noche: "En el corazón del Africa salvaje".
DELICIAS.—Tarde y noche: "La Atlántida".
DIECIOCHO.—Tarde y noche: "El cáliz del amor".
ESMERALDA. — Tarde y noche: "Esposas imprudentes".
EXCELSIOR.—Tarde y noche: "El rey del radio" y "Luchar y vencer".
FRANKLIN.—Tarde y noche: "El cadalso de oro".
HIPPODROME.—Tarde y noche: "Maridos ciegos".
IMPERIAL.—Tarde y noche: "La mujer leopardo".
INDEPENDENCIA.—Tarde y noche: "La chispa".
IRIS.—Tarde y noche: Final de "Las dos niñas de París".
MINERVA.—Tarde y noche: "Audacia... siempre audacia".
MUNDIAL.—Tarde y noche: "El brazo amarillo".
NOVEDADES. — Tarde y noche: 1.a función de "El puente de los suspiros".
ODEON.—Tarde y noche: Final de "Perseguido por tres".
POLITEAMA. — Tarde y noche: "Perseguido por tres", final.
SALA IMPERIO.—Tarde y noche: "El pueblo de las broncas".
SALA ORIENTE.—Tarde y noche: "La alegría de Montmartre".
SELECTA.—Tarde y noche: "No hay mejor tónico que un novio".
SPLENDID THEATRE.—Tarde y noche: "El salvavidas".
VICTORIA.—Tarde y noche: "Las armas del odio".

VALPARAISO

(DE NUESTROS CORRESPONSALES EN VALPARAISO)

NOTAS SOCIALES

VIAJEROS. — Se encuentra en Valparaíso el señor Carlos Pacheco Zegers.

—Regresó el Almirante señor Guillermo Soublette.

—A Santiago se dirigieron el senador señor Guillermo Rivera, el diputado señor Francisco Bulnes Correa y el diputado señor Luis González.

—Regresó a Santiago el señor Juan Estevez.

—Ayer llegó de Santiago el senador señor Arturo Lyon Peña.

—Se encuentra en Valparaíso el señor Alberto Hurtado Concha.

—Ayer llegaron de Santiago los señores Carlos y Rudi Edwards Mac-Clure.

—Se encuentran en este puerto, procedente de la capital, don Gustavo Ross Santa María, señora María Osés de Ross y señorita Sofía Barceló Pinto.

—Regresó de la capital el señor Jorge Luco Christie.

—Ha regresado de Jahuel el señor Hugo López, acompañado de su esposa señora Zaida Lanvalle de López.

—Se encuentra en Viña del Mar el señor Rafael Fabres, acompañado de su señora María Moller de Fabres.

ENFERMOS.—Guarda cama delicado de salud el Intendente de la Provincia, señor Ramiro Pinto Concha.

—Se encuentra enfermo el capitán de corbeta señor Vicente Merino Bielich, Inspector de la Oficina de Radiotelegrafía.

—Delicado de salud se encuentra en Coquimbo el señor Jorge Dutrey.

—Delicada de salud se encuentra la señora Herminia Fernández de Browne.

—Restablecida se encuentra la señorita Ignacia Bascuñán Santa María.

—Enferma se encuentra la señora Luz Varas de Bierwith.

—Delicada de salud se halla la señorita Valeria López Edwards.

—Enferma se encuentra la señorita Luz Bierwith.

—Delicado de salud se encuentra el señor Enrique Imhen Stüven.

—Se encuentra delicado el señor Manuel Vicuña G.

La muerte del General del Canto y la Armada

El Director General de la Armada, señor Francisco Nef recibió ayer el siguiente telegrama de agradecimiento por la condolencia que enviara a la Liga Patriótica a nombre de la Marina de Chile con motivo del fallecimiento del General del Canto:

"Almirante Nef, Director General de la Armada, Valparaíso.

Círculo de Oficiales Retirados y Liga Patriótica Militar agradecen generosa condolencia de V. S. y del personal de la Armada por fallecimiento noble General del Canto. El libro de oro de la institución queda cerrado con la partida del último comandante de Regimiento de la Campaña Pacífico. Saludos.—Almirante Zegers".

La grippe en el Yungay

La grippe parece que ha entrado en forma alarmante en el Regimiento Yungay, de guarnición en San Felipe.

El Comando de ese cuerpo acaba de comunicar a la Jefatura de la Brigada en Valparaíso que más de ciento cincuenta hombres del Regimiento están atacados del flagelo, siendo uno de los enfermos el propio doctor del Regimiento.

El nuevo Relator de la Corte

Ayer prestó el juramento de estilo y se hizo cargo de su puesto el nuevo Relator de la Corte de Valparaíso señor Osvaldo Labarca.

Regresó del Sur

Ayer regresó del Sur el ingeniero especialista en radiotelegrafía señor Tomás Unwin, que fué a estudiar unos terrenos en Río Aysen, donde se piensa instalar una nueva oficina radiotelegráfica.

Las chimeneas de la Tracción

Una de las aspiraciones más sostenidas y justas de la ciudad de Valparaíso ha sido el sacar a los afueras de la ciudad las instalaciones de la Tracción Eléctrica, que están en la parte más céntrica y que con sus chimeneas llenan de carboncillo todas las casas de muchas cuadras a la redonda.

Campañas de prensa sostenidísimas, empeños políticos, sociales, todo se ha movido para obtener el retiro de estas chimeneas, pero ha sido inútil.

Ahora parece que el Intendente señor Ramiro Pinto Concha será más afortunado, pues ha principiado a gestionar dicho dicho traslado con bastante éxito.

La oficialidad y la tripulación del "Alessandri" permanecen Impagos

Tal día como hoy del mes de Junio, se incendió frente a Tocopilla el buque motor "Presidente Alessandri", fecha en que se dió principio a la dolorosa odisea de oficiales y tripulantes para obtener el pago de sus haberes ganados en 42 días que trabajaron a bordo del desgraciado vapor y todavía continúa sin tener visos de terminarse.

Doce oficiales y treinta y cinco hombres de tripulación no han podido lograr, a pesar de los buenos oficios de grandes personalidades porteñas como el Intendente de la Provincia y el Almirante Gómez Carreño, para no nombrar a otros, sin que nada absolutamente nada se haya logrado.

Mientras tanto, la tripulación del "Alessandri" se mantiene en Valparaíso no siendo de este puerto, teniendo ya comprometido casi todo lo que tienen que recibir en pago de pensiones costosas y otros gastos.

Se inician los alegatos en el proceso de asociaciones ilícitas

En las últimas horas de la tarde de ayer tuvo lugar en la Corte de Valparaíso la relación del famoso proceso contra asociaciones ilícitas que se sigue en este puerto desde 1919, en el cual hay más de un centenar de procesados y se ha acumulado tal número de diligencias que pasa por ser el expediente más voluminoso del archivo del Tribunal, pues tiene 22 cuadernos, con un total de más de cinco mil hojas.

Como decimos ayer, en la tarde se terminó la relación, dando comienzo a los alegatos a favor de varios de los inculpados el abogado santiaguino señor Daniel Schweitzer.

Numerosa barra, compuesta de estudiantes, algunos profesionales y de los mismos inculpados llenaba por completo el recinto destinado para el público.

El señor Schweitzer alcanzó a hacer la exposición de su alegato, hablando como una hora. El alegato quedó pendiente para la audiencia de hoy.

Jabón BORAXOL
EL MEJOR

El gobernador marítimo

Restablecido se encuentra el Gobernador Marítimo señor Braulio Bahamonde. Ayer concurrió a su despacho.

El administrador de las obras del Puerto

Ha regresado de Santiago el Administrador de las Obras del Puerto, señor Herreros, que se encontraba en la capital desde mediados de la semana última.

La fiesta de ayer en el Café Río Janeiro

Ayer se realizó en el salón del Café Río Janeiro el bridge y baile que a beneficio de Las Gotas de Leche de Valparaíso habían organizado distinguidas señoras de nuestra sociedad.

A las tres de la tarde el amplio salón se encontraba ocupado en su totalidad por distinguidas señoras que se dedicaban al bridge. El té fué servido por señoritas de nuestra sociedad.

El baile que se inició después de las seis, fué amenizado por una regia orquesta.

El tiempo en Valparaíso

Ayer hizo en Valparaíso un día de sol que llegó hasta ser caluroso. En la tarde el barómetro marcaba lluvia en segundo grado, por lo que se espera que hoy haya una descompostura bastante pronunciada.

Reformatorio femenino

Ayer en la tarde se reunieron en casa de la señora Isidora Boonen de Pinto, las señoras que componen el directorio del Reformatorio Femenino para tratar de diversos asuntos relacionados con este importante plantel de educación femenina.

Se trató también del beneficio que la Compañía Soler Vela ha ofrecido para el Jueves próximo a favor del Reformatorio.

La colocación de las localidades ha tenido bastante aceptación, por lo que se espera que esta velada sea un éxito social y de positivos beneficios para el Reformatorio.

El "Zenteno" y el "Aguila"

Por noticias llegadas ayer a la Gobernación Marítima se sabe que el "Zenteno" y el "Aguila" zarparon de Coquimbo para Caldera en la mañana de ayer.

Como se sabe, estas dos unidades de la Marina de Guerra realizará allí una importante misión hidrográfica.

AVISOS DE VAPORES

GRACE LINE
VIAJES RAPIDOS PARA ANTOFAGASTA, IQUIQUE, ARICA, MOLLENDO, CALLAO
PANAMA, CANAL Y NUEVA YORK
Salidas de Valparaíso cada Miércoles por medio a la 1 P. M.
"SANTA LUISA", 11 DE JULIO.
"SANTA TERESA", 25 DE JULIO.
"SANTA ANA", 8 DE AGOSTO.
Servicio de pasajeros de primera clase únicamente. Cuisine inmejorable.— Servicio de cantina.
MUNSON LINE
DE BUENOS AIRES A NUEVA YORK
"WESTERN WORLD", 5 DE JULIO.
"SOUTHERN CROSS", 19 DE JULIO.
Por fletes y pasajes, diríjase a sus agentes:
GRACE Y Cía., (CHILE) S. A.
SANTIAGO — Huérfanos 1087
VALPARAISO — Plaza Sotomayor

Compañía Sud Americana de Vapores
VAPOR A SAN ANTONIO
El Vapor "ACONCAGUA"
saldrá para San Antonio el Miércoles 4 de Julio en la noche, para regresar el Jueves 5 en la tarde.
RECIBE CARGA DE CABOTAJE Y PARA EL EXTRANJERO
Este espléndido vapor ofrece la oportunidad de un viaje rápido a las personas que tengan interés por conocer el puerto de San Antonio. Precio del pasaje de ida y vuelta, $ 100 billetes.
WESSEL, DUVAL Y CIA. — HUERFANOS Esq. MORANDE. — AGENTES CIA. TRANSPORTES UNIDOS
Estado esq. Delicias: Sub-Agentes

Soc. Anón. Com. BRAUN & BLANCHARD
SERVICIO DE VAPORES
PROXIMAS SALIDAS
El vapor nacional "CHILOE" — Saldrá de Valparaíso el 4 de Julio para Arica, con escala en San Antonio, Coquimbo, Huasco, Caldera, Taltal, Antofagasta, Tocopilla e Iquique.
El vapor de carga "LLANQUIHUE" — Saldrá de Valparaíso el 7 de Julio, para BUENOS AIRES y MONTEVIDEO, con escala en San Antonio, Talcahuano, Coronel, Corral, (Valdivia), Puerto Montt, Puertos de los Canales, Punta Arenas.
Recibe carga para puertos del Brasil, con trasbordos en Montevideo.
Santiago — AUGIER BENAVIDES & Cía. — BANDERA 180
Valparaíso — BLANCO 957-959 — Dir. Telg. "BRABLANVAP"

Compañía Sud-Americana de Vapores
Servicio directo rápido a New York en 18 días, con escalas en Antofagasta, Iquique, Callao, Payta y Cristóbal
PROXIMAS SALIDAS:
"ACONCAGUA", Sábado 7 de Julio a la 1 P. M.
"TENO", Sábado 4 de Agosto a la 1 P. M.
Servicio rápido a Cristóbal en 14 días, en conexión con naves para Estados Unidos, Europa, etc., y combinación con los trenes internacionales a y de Bolivia, con escalas en Coquimbo, Antofagasta, Iquique, Arica, Ilo, Mollendo, Callao, Salaverry, Pacasmayo, Eten, Pimentel, Payta y Guayaquil.
PROXIMAS SALIDAS:
"PALENA", Viernes 13 de Julio, a las 4 P. M.
"HUASCO", Viernes 27 de Julio, a las 4 P. M.
Servicio calotero a Pimentel, con escalas en Coquimbo, Huasco, Caldera, Chañaral, Taltal, Antofagasta, Gatico, Tocopilla, Iquique, Arica, Ilo, Mollendo, Chala, Pisco, Tambo de Mora, Cerro Azul, Callao, Huacho, Supe, Huarmey, Casma, Samanco, Chimbote, Salaverry, Pacasmayo y Eten.
PROXIMAS SALIDAS:
"CACHAPOAL", Jueves 5 de Julio a las 4 P. M. Tocará además en Pisagua.
"MAIPO", Jueves 19 de Julio, a las 4 P. M. Tocará además en Caleta Buena.
WESSEL, DUVAL & Co.
HUERFANOS ESQ. MORANDE, AGENTES
Cía. TRANSPORTES UNIDOS
ESTADO ESQ. DELICIAS, SUB-AGENTES

The Royal Mail Steam Packet Company
SERVICIO RAPIDO DE —LUJO DESDE— Buenos Aires a Europa
Próximas salidas de los afamados vapores "A":
"ALMANZORA" 15,700 toneladas, 6 DE JULIO
"ANDES" 15,600 toneladas, 27 DE JULIO
"ARLANZA" 15,000 toneladas, 10 DE AGOSTO
"AVON" 11,000 toneladas, 24 DE AGOSTO
"ALMANZORA" 15,700 toneladas, 7 DE SETIEMBRE
"ANDES" 15,600 toneladas, 28 DE SETIEMBRE
"ARLANZA" 15,000 toneladas, 12 DE OCTUBRE
Próximas salidas de la Línea "D":
"DEMERARA", 6 DE JULIO. "DARRO", 3 DE AGOSTO.
"DEMA", 31 DE AGOSTO "DESEADO", 17 DE AGOSTO.
Rebajas en boletos de ida y vuelta con descuento adicional para familias. Hay camarotes de 1, 2 y 3 camas, y también combinaciones de departamentos de lujo con baño privado y toda clase de comodidades.
THE PACIFIC STEAM NAVIGATION COMPANY
CASILLA 536—SANTIAGO — AGUSTINAS 1017
SUB-AGENTES: Compañía Expreso Villalonga y Compañía Transportes Unidos

INFORMACIONES DEL INTERIOR

(DE NUESTROS CORRESPONSALES)

TACNA

FALSAS IMPUTACIONES DE UN DIARIO PERUANO

DECLARACIONES DE UN CIUDADANO GRIEGO

(De nuestro Corresponsal, por Telégrafo)

ARICA 2.— El diario "La Aurora", publica una carta de ciudadano griego José Yanulaque, con motivo de falsas noticias registradas en 'El Tiempo' de Lima, según las cuales habría sido víctima en Chile de una serie de atropellos.

El tenor del artículo deja constancia de la falsedad de los hechos, pues le constan las facilidades de las autoridades; la Municipalidad le arrienda el local donde tiene instalado un biógrafo.

Tiene sólo motivos de agradecimiento y por su parte contribuye con gentileza a las obras de caridad, como el Hospital, la Cruz Roja, sobre todo allegando su concurso a las fiestas cívicas.

Termina declarando que 'El Tiempo' de Lima está equivocado al suponerlo peruano, pues es ciudadano griego.

Ofrece una comprobación de este aserto, lo cual no obsta para que tenga afecto a la tierra chilena.

La epidemia de la grippe

(De nuestro corresponsal, por telégrafo)

ARICA 2.— La epidemia de la grippe sigue produciendo estragos en la población. Se han tomado algunas medidas tendientes a extinguir el mal.

TARAPACA

REMATE DE UNA PROPIEDAD MUNICIPAL

SE INSINUA AL GOBIERNO LA CONVENIENCIA DE ADQUIRIRLA

(De nuestro Corresponsal, por Telégrafo)

IQUIQUE, 2.— La propiedad municipal que ocupan actualmente la cárcel y la policía, abarca toda una manzana y está situada en el corazón de la ciudad.

Esta propiedad será puesta en remate público por un juicio de cobro de pesos que no sube de $ 30,000.

El Intendente insinuará al Gobierno la conveniencia de que se remate este predio.

Wehe Meinen Feinden!
Dr. MABUSE
HIPNOTISMO - ESPIRITISMO
¡Ya verán pasado mañana!

El jefe general de minas de Norte América

(De nuestro corresponsal, por telégrafo)

IQUIQUE, 2.— Llegó a esta ciudad Mr. Bain, jefe de la Oficina General de Minas de Estados Unidos.

El Intendente le ofreció un almuerzo, al cual asistió el cónsul americano, Mr. Butick, señor Federico Harpen y Mr. Walter Jones.

Llegada de un barco

(De nuestro corresponsal, por telégrafo)

IQUIQUE, 2.— Mañana amanecerá en ésta, el "Manuel Arnus". A bordo de este barco habrá un almuerzo al cual han sido invitadas las autoridades, representantes del comercio y de la prensa.

Manifestación obrera

(De nuestro corresponsal, por telégrafo)

IQUIQUE, 2.— Anoche se realizó una manifestación obrera en la Plaza Condell.

Concurrieron a ella, hombres, mujeres y niños en gran cantidad.

Primeramente ocupó la tribuna, el Diputado don Luis Recabarren y después habló el obrero Bruno Pizarro.

Terminó la manifestación con un incidente entre los obreros.

TALCA

LA EPIDEMIA DE GRIPPE

SE SUSPENDEN POR OCHO DIAS LAS CLASES DE LA ESCUELA NORMAL Y EL LICEO DE HOMBRES

Está contagiada la tercera parte de la tropa del "Zapadores"

(De nuestro Corresponsal, por Telégrafo)

TALCA.— La epidemia de grippe sigue desarrollándose en forma alarmante. Casi no hay casa en que no haya uno o más enfermos, y todos los miembros de la familia. La tropa del Batallón Zapadores está atacada en su tercera parte.

La asistencia a los establecimientos de instrucción ha disminuído en forma sensible, siendo muchos los profesores que no pueden concurrir al desempeño de sus labores.

Como dato ilustrativo puede citarse el de que el Liceo de Hombres y la Escuela Normal han debido clausurar sus clases por ocho días.

De 18 profesores del Liceo de Hombres, 13 están con grippe, y 10 profesores de la Normal, por idéntica causa.

Se estima que las escuelas primarias deberían suspender sus clases, puesto que la inmensa mayoría del alumnado, son niños pobres que carecen de medios para abrigarse y concurran descalzos a los establecimientos.

Algunos colegios han procedido a cerrar sus internados como medida preventiva para evitar el contagio. En el Regimiento Chorrillos se han presentado alrededor de 25 casos.

El desarrollo de la grippe

TALCA 2.— La enfermedad de la grippe ha tomado en esta ciudad un desarrollo alarmante, contándose por miles de casos.

CONCEPCION

EL VIAJE DE LOS ESTUDIANTES ARIQUEÑOS

(De nuestro enviado especial, por telégrafo)

CONCEPCION, 2.— Anoche la Dirección y el profesorado del Instituto Comercial ofreció una comida en la Laguna de las Tres Pascualas.

Después pasaron a despedirse del diario "El Sur", uno de cuyos redactores habló a los estudiantes.

Hoy parten en el tren de las siete a Santiago.

Hoy los excursionistas visitaron la ciudad.

En la tarde se les ofreció un

CAUTIN

UN DISCIPULO DE ROSA FAUNE

EN DOLLINCO SE ENCUENTRA UN CADAVER DEGOLLADO Y SEPARADAS LAS PIERNAS DEL TRONCO

(De nuestro Corresponsal, por Telégrafo)

LAUTARO, 2.— En el lugar denomindo Collinco, se encontró ayer el cadáver de Mauricio Millalen, degollado y separadas las piernas del tronco.

Falta una mano que ha sido imposible encontrar.

De orden del Juzgado, el cadáver fué recogido por la policía.

Hasta ahora se ignora quién es el autor del crimen.

La víctima era un individuo de malos antecedentes, y vivía en el mismo Collinco.

Nuevo asalto en Los Sauces

TRAIGUEN 2.— Los diarios locales dan cuenta de un nuevo asalto perpetrado en Los Sauces.

Avisada oportunamente la policía, trabó batalla con los bandoleros, logrando aprehender a uno herido.

En poder de este último se encontraron 27 balas y un choco con 8 tiros.

El Comandante de policía recibió un balazo en un pie.

Otro crimen en Lautaro

(De nuestro corresponsal, por telégrafo)

LAUTARO, 2.— En el río Dollinco se encontró también el cadáver de Pedro Correa, con la cara golpeada y en estado de descomposición.

Por orden del juez, este cadáver fué entregado a su familia.

Hasta el momento, se ignora quienes fueron los autores del crimen.

Cadáveres que se entierran sin dar parte al Registro Civil

TEMUCO 2.— Informaciones llegadas de Lautaro, hacen saber de algunos denuncios indicando que en algunos fundos han enterrado cadáveres sin anotarlos en la oficina del Registro Civil.

Suspensión

LAUTARO 2.— Se ha suspendido por tres meses al Oficial del Registro Civil de Lonquimay, por irregularidades cometidas en el desempeño de sus funciones.

Se asesina una mujer y se coloca su cadáver en la línea férrea

CONCEPCION, 2.— En los alrededores de esta ciudad, y en la línea férrea se encontró el cadáver destrozado de una mujer de 28 años de edad, y que al parecer había sido atropellada por el tren que viene de Valdivia.

Al ser recogido el cadáver, se pudo constatar que el cuerpo de la mujer presentaba heridas a cuchillo, en la pierna izquierda, otra en el costado derecho a la altura del abdomen y la tercera en una nalga.

La policía ha detenido a todos los asistentes a una fiesta que se verificó la noche antes en casa de Petrona de Soto, y a la cual asistió la víctima Francisca Ibarra. Según se ha podido averiguar en dicha fiesta habría habido un altercado serio entre Petrona y Francisca, temiéndose que de resultas de ella se haya cometido el asesinato, colocándose después el cuerpo en la línea férrea, para borrar todo vestigio

VETERINARIO SCHMIDT
— A —
BUENOS AIRES
Pongo en conocimiento de mi honorable clientela que en breve parto a Buenos Aires en viaje de estudio; durante mi ausencia seré reemplazado en mi Clínica y Almacén Veterinario por el
DR. FELIX PEREZ N.
Al mismo tiempo me pongo a las órdenes del público en general para atender en la capital bonaerense toda orden de compra en reproductores, vacunos, caballares, lanares, cerdos y aves.
Pormenores:
DE 9 A 11 A. M. Y DE 2 A 4 P. M.
ESTABLECIMIENTO VETERINARIO
L. SCHMIDT HERMAN
San Antonio 457. — Santiago. — Teléf. 3649

INFORMACIONES CABLEGRAFICAS

DE NUESTROS CORRESPONSALES ESPECIALES, VIAS EASTERN Y ALL AMERICA CABLES INC., Y DE "THE UNITED PRESS"

AYER SE REUNIO EN GINEBRA EL CONSEJO DE LA LIGA DE LAS NACIONES

El señor Salandra presidió la sesión. — Importantes materias incluídas en la tabla. — Los Estados Unidos desempeñarán un papel importantísimo en la discusión de tres de ellas

La investigación referente a la administración del valle del Sarre, solicitada por Gran Bretaña, se iniciará hoy en sesiones públicas. — Esta decisión constituye una victoria de los elementos liberales del Consejo

LOS ASUNTOS TRATADOS EN LA SESION DE AYER

GINEBRA 2.— El Consejo de la Liga de las Naciones ha sido convocado bajo la presidencia del señor Salandra y en él Lord Robert Cecil representará por primera vez a Gran Bretaña.

Aun cuando los Estados Unidos no forman parte de la Liga, están inscritos en el programa y tomarán parte en las deliberaciones, desempeñando un papel importantísimo en tres cuestiones de importancia: tráfico del opio, esclavitud blanca y moción Pórter.

Entre los otros dieciséis puntos del programa figuran la investigación respecto de la administración del valle del Sarre, la protesta de Hungría por la confiscación de propiedades en Transilvania, atribuída a Rumañia; la reconstrucción financiera de Austria y la cuestión de la esclavitud en Abisinia.

Se pedirá al Consejo, además de la adopción del programa americano, que estipula la reducción de la producción mundial de narcóticos, tanto naturales como manufacturados a las necesidades de la ciencia y de la medicina, y que una vez aprobado, traerá como resultado la participación de los Estados Unidos en las sesiones de la Comisión del Opio de la Liga de las Naciones, que convoque una conferencia internacional de todos los países que produzcan o fabriquen esas drogas, para apresurar la aplicación y vigencia del programa americano.

El Consejo tendrá que considerar también una moción presentada por Miss Grace Abbott, representante americano en la Comisión de supresión de la trata de blancas y en la que se propone el establecimiento de una Comisión internacional para estudiar la situación actual de dicho tráfico, tanto en los puertos europeos y asiáticos de embarques como en los puntos norte y suramericanos de desembarco.

La lucha más ardua se librará, en el Consejo, respecto de la petición de Gran Bretaña, en el sentido de que se investigue la administración del valle del Sarre, que ha traído como consecuencia una serie de huelgas.

A pesar de que, en un principio, el delegado rumano había manifestado que el Consejo de la Liga no debía intervenir en la disputa húngaro-romana, se cree que, posteriormente, el representante japonés, señor Adachi, encontró una fórmula conciliatoria.

El Consejo está preocupado respecto de la cuestión de la esclavitud en Abisinia, ya que ese país no forma parte de la Liga de las Naciones y, además, no tiene comercio, de suerte que no es posible decretar contra él un bloqueo económico efectivo.

El señor Salandra informará detalladamente respecto de la petición del Canadá, que solicita una interpretación precisa del artículo 10 del Pacto, sobre la cual se ha pedido informe a todos los países.

El Consejo se impondrá, además, de los informes referentes a la reforma de los tratados internacionales de garantías mutuas, como base del desarme y de la proposición tendiente a invitar a los países que no forman parte de la Liga de las Naciones en participar de los Tratados navales de Washington.

GINEBRA, 2.—En la sesión de la mañana, el Consejo se ocupó del procedimiento que se seguirá respecto de la petición presentada por Gran Bretaña para que la Liga de las Naciones investigue si la administración del valle del Sarre se realiza de acuerdo con el espíritu del Tratado de Versalles.

M. Hanotaux y M. Hymans han iniciado el debate pidiendo que la investigación se lleve a cabo en sesiones secretas mientras que Lord Robert Cecil y el señor Branting abogan en favor de las sesiones públicas.

En la sesión de la mañana no se llegó a decisión alguna al respecto.

GINEBRA, 2.—En la sesión de la tarde, el Consejo se ocupó del proyecto de empréstito de diez millones de libras esterlinas con el propósito de instalar definitivamente al millón de refugiados griegos. Grecia ha ofrecido garantías suficientes para el empréstito y la Liga se ocupa de buscar el dinero necesario para hacer frente a los gastos.

GINEBRA, 2.—Con la primera participación de Lord Robert Cecil en las actividades del Consejo de la Liga de las Naciones, en representación de Gran Bretaña y como reemplazante de Mr. Balfour, el control del Consejo ha pasado a manos de los liberales. Hasta ahora Lord Robert Cecil representaba a la Unión Surafricana y hoy, al asumir la dirección de los liberales, inició la lucha en favor de que la petición de Inglaterra, referente a la investigación de la administración del Sarre, se haga en sesiones públicas.

La lucha se ha desarrollado en sesión secreta, pero se sabe que ha sido acalorada, pues los franceses y belgas pedían que el asunto se tratara en secreto, pero los liberales triunfaron finalmente y el Consejo acordó tratar públicamente la cuestión mañana, día en que Lord Robert Cecil hará una exposición acerca de la moción de Gran Bretaña, o sea que la reglamentación establecida por la Comisión del Sarre, de que es presidente un francés, constituye un verdadero estado de sitio, pues, durante la huelga carbonera se prohibió a los habitantes hasta criticar la Comisión del Sarre, el Tratado de Versalles o la Liga de las Naciones. Lord Robert Cecil estima que esto constituye una violación del espíritu del Tratado de Versalles, en cuyo nombre se ha establecido la Comisión.

En seguida el Consejo dió los primeros pasos para asegurar la igualdad entre los miembros de la Liga al adoptar una serie de mociones por las cuales se pide que todos los miembros de la Liga pongan en vigencia leyes que garanticen igual tratamiento, de parte del Fisco, a los nacionales y extranjeros, en cuanto se refiere a los impuestos y tarifas aduaneras, limitándose la contribución a la renta, al capital empleado en cada país y a las utilidades obtenidas en él.

GINEBRA, 2.—El Consejo decidió que, durante la Asamblea de Setiembre estará abierto para la firma de todos los miembros de la Liga el Protocolo internacional mediante el cual se acepta el arbitraje obligatorio de todos los conflictos suscitados por contratos comerciales o Tratados. Mientras tanto, se pedirá a todos los miembros de la Liga que otorguen a sus delegados a la dicha Asamblea, plenos poderes para firmar.

El Consejo nombró al marqués Antonio de Viti, profesor de la Universidad de Roma, miembro de la Comisión de Desarme de la Liga.

HENRY WOOD.—(U. P.)

LA DELICADA SITUACION ANGLO-FRANCESA

Impresión causada en París por la posibilidad de que Gran Bretaña inicie negociaciones separadas con Alemania, para solucionar su problema de las reparaciones. — 'Le Temps" considera que ese plan es una tentativa para establecer la mayor hegemonía que haya existido jamás en Europa.

PARIS, 2.—Aun cuando en los círculos oficiales se admite que la situación de la Entente es crítica, persiste la creencia de que Inglaterra no obligará a una ruptura.

Los diarios semi-oficiales y bien informados están consternados en vista de las reiteradas noticias procedentes de Londres que parecen indicar que Inglaterra amenaza virtualmente iniciar negociaciones separadas con Alemania para tratar su propio problema de las reparaciones, lo que haría desaparecer el último vestigio de la Entente y traería como consecuencia perturbaciones en el equilibrio diplomático de Europa.

Si bien confía en que las noticias antes mencionadas no representan las intenciones de Mr. Baldwin, "Le Temps", diario inspirado oficialmente, declara que es mejor pensar en los peligros que ese plan significaría para Francia o sea de que, mediante un acuerdo con Alemania, Inglaterra obtendría dominación financiera, política y económica en Europa.

A continuación dice: "Los que han concebido ese plan tienen una grandiosa ambición, pues ni Bismark, ni Napoleón, ni los Zares rusos, le han dado tanto vuelo. Sin embargo, sería extraño que esas ambiciones no se hundieran muy luego en las tinieblas de la noche".

Más adelante manifiesta que ese plan es una tentativa para establecer la mayor hegemonía que jamás haya existido en Europa.

Por su parte, M. Gauvain, escribiendo en "Le Journal des Debats" dice: "Nos amenazan con las más graves medidas, y aun puede decirse, con un trastorno de las alianzas".

En las esferas bien informadas se profesa el temor de que Alemania pague todas las sumas que exija Gran Bretaña y suspenda el pago de las reparaciones franco-belgas; pero al mismo tiempo manifiestan la esperanza de que esas noticias sean simples voladores destinados a presionar a M. Poincaré.

Se cree que el premier francés ha dado instrucciones a su Embajador en Londres para que manifieste la mayor firmeza respecto de los dos puntos básicos del problema, o sea, primeramente, que Alemania debe tratar de poner fin a la resistencia pasiva en el Ruhr antes de que se le admita en las negociaciones, y en segundo lugar, que la evacuación solamente se llevará a cabo a medida de los pagos.

WEBB MILLER (U. P.)

Los franceses habrían ocupado las usinas Krupp

BERLIN 2.—(Flash Boletín).—Se anuncia, si bien esta noticia aún no ha sido confirmada, que todos los establecimientos Krupp han sido ocupados por los franceses, habiéndose suspendido el trabajo.—(U. P.)

MARRUECOS

Las negociaciones de paz con Abd-El-Krim

MELILLA 2. — Un buque de guerra conducirá a Alhucemas a Driss de Riffi, quien ha sido mandado por Abd-el-Krim, para iniciar las negociaciones de paz. El Gobierno le dió instrucciones de lograr rápidamente la paz. (U. P.)

Condiciones de paz de Abd-el Krim

MADRID, 2.— Se sabe que Abd-el-Krim acepta las condiciones de paz, autorizando a España a fortificar la bahía de Alhucemas y recuperar su material de guerra, siempre que se respete la vida de Abd-el-Krim, nombrando Caid de la zona de Melilla.—(U. P.)

Informaciones Comerciales, por Cable

Los cambios

NUEVA YORK, 2.—Se han fijado los siguientes cambios:

Gran Bretaña, 4.56 3|4 dólares por libra esterlina.

Francia, 5.89 1|2 centavos oro por franco.

Alemania, 181.818 marcos por dólar.

Chile, 12.95 centavos oro por peso.

Japón, 48.90 centavos oro por yen.—(U. P.)

El mercado de metales

NUEVA YORK, 2.—El cobre se cotizó hoy a razón de 14.75 centavos oro la libra para pago al contado.

El estaño se cotizó hoy a razón de 37.50 centavos oro la libra para pago al contado.—(U. P.)

El mercado de cereales

CHICAGO, 2.—Se han fijado hoy los siguientes precios para cereales:

Trigo:

Para entrega en Julio, 1.02 1|2 centavos oro el bushel.

Para entrega en Setiembre, 1 3|8 centavos oro el bushel.

Para entrega en Diciembre, 1 1|8 centavos oro el bushel.

Maíz:

Para entrega en Julio, 78 1|8 centavos oro el bushel.

Para entrega en Setiembre, 74 1|8 centavos oro el bushel.

Para entrega en Diciembre, 62 centavos oro el bushel.

Avena:

Para entrega en Julio, 40 centavos oro el bushel.

Para entrega en Setiembre, 35 7|8 centavos oro el bushel.

Para entrega en Diciembre, 37 5|8 centavos oro el bushel.—(U. P.)

LA MODERNIZACION DE LA ARMADA ARGENTINA

Y LOS COMENTARIOS DE LA PRENSA BRASILEÑA

Artículo de "La Razón" de Buenos Aires

BUENOS AIRES, 2.— El diario "La Razón", refiriéndose a los comentarios de la prensa brasileña, respecto al proyecto de modernización de la armada argentina, dice que se manifestaron casi unánimemente displicentes, pero ante las declaraciones de "El Mercurio" de Valparaíso, que atribuye la actitud del Gobierno brasileño en la Conferencia de Santiago a la resolución del Gobierno argentino de reorganizar sus elementos de defensa, estableciendo claramente que Ytamaraty inició el armamento en Sur América, la prensa fluminense se manifiesta airada.

"La Razón" hace una salvedad, diciendo que la resolución del Gobierno argentino no obedece a un espíritu armamentista ni a sugestiones venidas de fuera, sino simplemente obedece a circunstancias que las responsabilidades del momento internacional le impone.

"El Mercurio" basa su acusación al Brasil, en vista de la actitud en la Conferencia de Santiago, donde se resistió al desarme o equivalencia naval y terrestre, y al mismo tiempo, el Gobierno brasileño, enviaba un mensaje al Congreso elevando los efectivos de mar y tierra en forma de sobrepasar a los de todos los ejércitos suramericanos juntos.

La razón asiste a "El Mercurio" de Valparaíso, al acusar al Brasil de ser el causante de la paz armada y del militarismo en Sur América.—(U. P.)."

ITALIA

Documentos entregados al Cardenal Gasparri

ROMA 2.— Los embajadores de Francia y Bélgica entregaron al Secretario de Estado, Cardenal Gasparri, varios documentos referentes a los sabotages alemanes en el Ruhr. — (U. P.)

Los soberanos visitan a la Reina Madre

BORDIGHERA 2. — El rey y la reina llegaron hoy, a visitar a la reina madre, quien se encuentra convaleciente de una reciente operación de cataratas. —(U. P.)

La ejecución del Tratado de Rapallo

ROMA 2. — Se asegura que el jefe del Gabinete señor Mussolini resolvió llegar a una solución respecto a apresurar las negociaciones sobre la ejecución del Tratado de Rapallo. Invitará al Ministro de Relaciones sureslavo.

Fallecimiento del Vicepresidente de la Cámara

NAPOLES 2. — Ha fallecido el vice-presidente de la Cámara de Diputados señor Pietravalle a consecuencia de un golpe que le ministró un desconocido, en el estómago. — (U. P.)

Protesta del Vaticano por el atentado de Duisburgo

ROMA 2. — A raíz de la ocupación en el puente de Hochfeld, en Duisburgo, el Papa expresó su sentimiento en contra del sabotage y pidió al Secretario de Estado, Cardenal Gasparri, que telegrafiara al Nuncio Apostólico en Berlín, que protestara por los hechos criminales realizados en los territorios ocupados, con pretexto de la resistencia pasiva. (U. P.)

LA OPINION PUBLICA BRITANICA SE IMPACIENTA

Esta tendencia se reflejaría en los artículos de la prensa inglesa, en que se pide que Mr. Baldwin busque una solución independiente al problema de las reparaciones. — Los círculos comerciales e industriales británicos se alarman de la estagnación comercial provocada por el "impasse" a que se ha llegado respecto de las reparaciones y del Ruhr.

LONDRES, 2.—La creciente alarma provocada en los círculos comerciales e industriales británicos por la estagnación comercial resultante de la situación sin salida a que se ha llegado respecto de las reparacines y del Ruhr ha dado lugar a un cambio marcado en la opinión pública hacia Francia y parece también próxima a influenciar fuertemente la política del Gobierno británico para con Francia.

Esta es probablemente la mejor explicación que se puede dar a la petición que ha aparecido en diarios de diferentes tendencias, en el sentido de que, si Francia no permite una tentativa satisfactoria y conjunta de Francia y Gran Bretaña para solucionar el problema de las reparaciones, Inglaterra deberá obrar independientemente.

Toda la fuerza de esta nueva tendencia ha quedado de manifiesto en la actitud asumida por "The Daily Mail" que, hasta ahora er avigoroso partidario de Francia y defensor de M. Poincaré y que, de repente, comienza a deplorar la obstrucción francesa y a pedir que Gran Bretaña proteja sus propios intereses.

Los miembros del Gobierno niegan que éste y otros artículos similares hayan sido inspirados por ellos pero admiten que son el reejo d ela creciente impaciencia de la opinión pública, a la que el Gobierno debe prestar oído. Tenga o no el Gobierno participación en esos artículos, el hecho es que ellos vienen a reforzar su posición y a permitirle tratar resueltamente con Francia, de suerte que parece inminente un nuevo esclarecimiento de la Entente, en que rGan Bretaña obligará a Francia a pronunciarse. El Gobierno, desde luego, puede hacer hincapié en que las perturbadas condiciones del Continente, que ha traído como consecuencia el "impasse" respecto del Rhur y de las reparaciones ha clausurado muchos mercados británicos y aumentado la desocupación en los centros industriales ingleses.

Se sabe también que grandes influencias comerciales hacen presión sobre Mr. Baldwin para que obre por su cuenta en busca de la solución del problema de las reparaciones, sin tomar en cuenta la actitud francesa.

Se cree que la visita que M. de Saint Aulaire hizo esta tarde al Ministerio de Relaciones Exteriores se refirió a la Conferencia de Lausanne, pues la respuesta de M. Poincaré, respecto de las reparaciones, no es esperada antes de mañana.

El carácter de esa respuesta decidirá si ha de abrirse un nuevo capítulo en las relaciones franco-británicas.

La molestia experimentada por la opinión pública se refleja también en el renacimiento de la insinuación en favor de una acción anglo-norteamericana para apresurar el pago de las deudas francesas. Es posible que Gran Bretaña piense recurrir a esta arma como último recurso, pero no se cree que contaría, para ello, con la cooperación de los Estados Unidos.

RALPH H. TURNER. (U. P.)

GRAN BRETAÑA

En espera de la respuesta francesa

LONDRES, 2.— Se cree ahora que el Embajador de Francia, M. de Saint Aulaire comunicará probablemente esta tarde, en forma verbal, la respuesta de Francia al cuestionario británico, poniéndola en conocimiento de Mr. MacNeill, sub-secretario del Ministerio de Relaciones Exteriores. — (U. P.)

Una amenaza de división en el Partido Laborista

LONDRES, 2.—Como consecuencia de lasuspensión de cuatro laboristas en la Cámara de los Comunes, ha surgido la amenaza de una división en el partido.

Se anuncia que Mr. Mac-Lean ha presentado ya su renuncia y que una sección del partido está disgustada por la falta de disciplina que en él se nota mientras que los representantes suspendidos no se retractan de su actitud.

Los parlamentarios laboristas se reunirán mañana para tratar el asunto.— (U. P.)

Declaraciones del premier Mr. Baldwin

LONDRES 2. — Mr. Baldwin, jefe del Gabinete británico, ha declarado en la Cámara de los Comunes que Gran Bretaña no convocó la conferencia internacional, con el objeto de restringir la construcción de elementos aéreos.

Cree que "es muy prematuro esperar algún éxito, de las conclusiones de esta conferencia, ya que un buen número de cuestiones que habían quedado pendientes y sin resolverse en Europa, sean resueltas". — (U. P.)

Los preliminares por el campeonato de tennis

WIMBLEDON 2. — En los matchs de tennis, de la quinta serie, el jugdor Degomar derrotó a Team Greig, por 4-6, 6-0, 6-1 y 6-4.

En los semi-finales, singles para señoritas, Mlle. Lenglen derrotó a Mis Mc Kane Ryan. — (U. P.)

Huelga de los Obreros Portuarios

LONDRES 2. — Doce mil obreros de los puertos de Hull, Grimsby, Bristol y Cardiff, se han declarado en huelga, paralizándose todo movimiento en dichos puertos.

Los huelguistas no aceptan reducción de los salarios.—(U. P.)

Los españoles y franceses esperan instrucciones

LONDRES 2. — Los peritos españoles y franceses esperan instrucciones de sus Gobiernos, antes de proseguir los trabajos de la Conferencia sobre Tánger.

Los delegados ocuparon todo el día en estudiar los documentos y consultando a sus consejeros.

Los peritos solicitaron instrucciones en vista de que desde el primer momento se presentaron puntos enmarañados. Se cree que mañana, después de recibidas dichas instrucciones, se reanudaran las sesiones oficiales. — (U. P.)

FRANCIA

Accidente automovilístico

PARIS 2. — En un accidente automovilístico, resultaron heridos de gravedad el caballero brasileño señor Irineo Sampaio y los argentinos señores: Raul Méndez, Fernández y la señorita Almanza. El chauffer murió instantáneamente. —(U. P.)

EL CIRCUITO AUTOMOVILISTICO DE TOURS

TOURS, 2.—Dieciocho coches se presentaron a competir el Premio Internacional del Automóvil Club de Francia, en representación de fábricas de Gran Bretaña, Francia e Italia.

La carrera es de treinta y cinco vueltas al circuito, alrededor de 799 kilómetros.

El piloto Bordino, en un Fiat, alcanzó a marcar, en la primera vuelta, ciento noventa y siete kilómetros por hora.

El piloto Marco, en un coche Burgatti, abandonó la prueba a la tercera vuelta. Vizcaya fué eliminado debido a que se estrelló contra un poste telegráfico, volcándosele el coche sobre la concurrencia. Quince personas quedaron heridas.

En la vuelta 14.a, el italiano Giattone, en un Fiat, mantenía el puesto delantero.

El inglés Seagraves ganó, pilotеando un coche Sunbeam. El italiano Salamano, en un coche Fiat, conservó la delantera hasta la milla final, pero se vió obligado a detenerse, perdiendo su opción a ganar.—(U. P.)

Comentarios sobre la cuestión de Tanger

PARIS, 2.—Al comentar la Conferencia sobre Tánger, "Le Petit Parisien" dice:

"Francia pide únicamente que el Sultán tenga, en su ciudad, el derecho de impedir que posteriormente llegue a ser un lugar de refugio para bandidos y agitadores marroquíes. ¿Cómo puede España oponerse a ello, si sus deseos no son de que la ciudad sea exclusivamente española. La oposición de Inglaterra puede dar lugar a una cuestión molesta, parecida a la que se ha originado con la falta de internacionalización del Canal de Suez".

Por su parte, Pertinax escribe en "L'Echo de París": "Si queda demostrado que la sencilla tarea de encontrar un modus vivendi para salvar los intereses vitales de la ciudad es demasiado difícil, lo mejor que puede hacerse es suspenderse la sesiúón hasta un período más adecuado".—(U. P.)

RUMANIA

Combate entre los comunistas y las tropas Rumanas

MILAN, 2.— Informan de Bucarest que después de un combate entre las tropas bolshevikis y las rumanas, aquéllos, lograron cruzar el Dniester, apoderándose de la cabeza del puente Kischneff. Hay muchas bajas en ambos bandos.—(U. P.).

TORNOS MECANICOS

DE TODOS TAMAÑOS

Taladros sensitivos
Cepillos para fierro
Fraguas portátiles

CON VENTILADOR

Tornillos mecánicos

Ofrece el Departamento de Maquinarias de

MORRISON & Co.

Ahumada 65-77 :-: Santiago

TAPAGOTERAS "PABCO"

Para toda clase de techados

OSCAR SPOERER & CO.

BANDERA 24 — CASILLA 7560

¿QUIEN FUE EL HOMBRE CON LA MASCARA DE HIERRO

¡AVERIGÜELO Y GANARA DINERO!

Cañerías y Accesorios

de todas clases, ofrece a precios convenientes la

CASA SANTIAGO WEBB Y Co.

CASILLA 1707. ESTADO 156-170. TELEFONO ING. 3176-3177

AUTOMOVILISTAS

APROVECHEN LA OCASION UNICA DE COMPRAR FORROS NUEVOS A PRECIOS DE REGALO

Se están liquidando varias medidas

895 x 135, c|u. a. . . . . $ 70.00
820 x 120, c|u. a. . . . . $ 80.00
815 x 105, c|u. a. . . . . $ 80.00

DELICIAS 1431 :-: TELEFO NO 388

GRAFICAS DEL EXTERIOR

LOS ORIGINALES DE TODOS LOS CABLEGRAMAS QUE SE INSERTAN EN ESTA SECCION ESTAN A DISPOSICION DEL PUBLICO EN ESTA IMPRENTA

LOS FRANCESES HAN OCUPADO LOS ESTABLECIMIENTOS KRUPP, EN ESSEN

EL SABOTAJE ALEMAN CONTRA LOS FRANCESES

Nota de la Secretaría de Estado del Vaticano — El Papa declara que es contrario a los principios de justicia y caridad.

ROMA 2. — La Secretaría de Estado del Vaticano ha redactado una nota semi-oficial, en la que se manifiesta la aflicción de S. S. Pío XI, por el continuo sabotage de los alemanes contra los franceses en la zona de ocupación.

El Vaticano estima que el reciente incidente suscitado con motivo de la carta pontifical sobre la situación del Ruhr, se ha dado por terminado.

Aparentemente, la cuestión relativa a la carta pontifical sobre la situación del Ruhr, fué discutida ayer entre el Secretario del Departamento de Estado, Cardenal Gasparri, y el Embajador de Francia, M. Jonnart, pero solamente esta mañana la Cancillería del Vaticano redactó una nota deplorando "los frecuentes actos de sabotage de parte de los alemanes de los territorios ocupados por Francia y expresando la aflicción que han causado al Papa, en vista de que ellos son contrarios a todo principio de justicia y caridad, sobre el cual el Papa, invariablemente, predica, y en el cual se ha inspirado la carta dirigida al Cardenal Gasparri, Secretario de Estado.

En los círculos del Vaticano se considera que el incidente entre el Vaticano y el Gobierno francés, se ha dado por terminado, después de una larga entrevista entre el Papa y el Embajador francés, M. Jonnart, en la cual quedó establecido el espíritu con que fué redactada dicha carta, que escribió el Papa, principalmente por estar tan preocupado por el hecho de que el pueblo alemán está sufriendo tanto, que puede fácilmente infiltrarse en él, los principios bolshevikis, cuyas terribles consecuencias es fácil de imaginar.—CAMILO CIANFARRA.—(U. P.)

ESPAÑA

Senador elegido por la Universidad de Madrid

MADRID, 2.—La Universidad ha elegido senador al doctor Recasens.—(U. P.)

Encallamiento de un vapor Inglés

VIGO 2. — Durante una baja marea, encalló el transatlántico inglés "Highland". Los pescadores salvaron a doscientos tripulantes. —(U. P.)

Nuevo Ministro en Suiza

MADRID, 2.—Ha sido nombrado Ministro de España en Suiza, el actual Sub-secretario del Ministerio de Estado, señor Palacios, el que será sustituido por el actual jefe de la sección diplomática, señor Espinosa.—(U. P.)

Fallecimiento

MADRID, 2.—Ha fallecido el senador liberal, Conde de Vinatesa.—(U. P.)

Pensión a una viuda

MADRID, 2.—Se ha concedido una pensión de doce mil quinientas pesetas a la viuda del ex-Gobernador de Bilbao, señor Regueral, asesinado en León por un sindicalista.—(U. P.)

Acuerdo del Sindicato de empleados de Banco

MADRID, 2.—La Asamblea del Sindicato de Obreros y Empleados de la Banca y de la Bolsa, acordó introducir ligeras modificaciones a las bases que se presentaron, y dar un voto de confianza al comité designado para proseguir las conversaciones con los banqueros.—(U. P.)

Terna para un Obispado

MADRID, 2.—Ha sido designada la terna para Obispo de Tuy. Los siguientes prelados figuran en ella: Manuel María Vidal Pamplona, Mateo Mujica Salamanca y Angel Reguera.—(U. P.)

Ascenso del general Sanjurjo

MADRID, 2.—El Supremo Consejo de Guerra informó favorablemente el ascenso del General Sanjurjo.—(U. P.)

Inspección de la policía en establecemientos de diversión

BARCELONA, 2. — La policía hizo un raid de inspección en las fondas, cafees y casas de tolerancia, confiscando armas y arrestando a varios extranjeros, los que serán repatriados.—(U. P.)

ALEMANIA

Las represalias por el atentado de Duisburg

BERLIN, 2.— Los franco-belgas, reforzados, han establecido un control en la frontera anunciando que se disparará, sin mayores ceremonias contra los transeuntes que intenten cruzarla por los caminos vecinales.

Han dado a la publicidad una severísima reglamentación, como represalia por el atentado de Duisburgo, y en ella figura la clausura de los lugares de diversión y edificios públicos, el cubre fuego a las 10 de la noche y una orden para que todos crucen a pie y con las manos en alto el puente de Fach. — (U. P.)

Los franceses extienden su ocupación

BERLIN, 2.—Los franceses han ocupado Witshoven a las 4 de la mañana de hoy. Además, un destacamento de sesenta ciclistas sigue viaje hacia Schwirte y tropas de caballería e infantería avanzan hacia Hagen.— (U. P.)

Expulsión de ferroviarios

COBLENZA 2. — La Comisión del Rhin ha decidido la expulsión inmediata de nueve mil ferroviarios de sus familias. —(U. P.)

Las represalias en la zona ocupada

COBLENZA 2. — En la noche de ayer las tropas de ocupación dieron muerte a otros seis alemanes por salir a la calle después de las 8 P. M.

Las restricciones impuestas al tráfico traen ya como consecuencia la congestión de las ciudades situadas en los límites de la zona ocupada, pues las tropas de ocupación no permiten ni la entrada ni la salida de alemanes.

Las organizaciones de socorros tienen una labor pesada debido a que tienen que hacerse cargo de los viajeros sorprendidos por estas nuevas órdenes. — (U. P.)

La temperatura

BERLIN, 2.—El mes de Julio promete batir el record de frescura.

Junio, que acaba de terminar ha sido el más frío que se recuerda desde hace más de doscientos años, pues la temperatura media ha sido de 12.2° centígrados.

El mes de Junio más frío de que se tenía noticia, hasta ahora, era del de 1800, en que la temperatura media fué de 13.2° centígrados.—(U. P.)

SUIZA

El envío de una nota colectiva a los turcos

LAUSANNE 2.— El señor Montagne, el general Pellé y sir Horace Rumbold se reunieron esta mañana para discutir la redacción de una nota colectiva a los turcos.—U. P.)

HOY HABRA SESION PLENARIA DE LA CONFERENCIA DE LAUSANNE

LONDRES 2. — "The Central News Agency", ha recibido un despacho de Lausanne en el que se anuncia que los jefes de las delegaciones de Italia, Gran Bretaña y Francia, señores Montagna, Rumbold y Pellé, han decidido convocar a una sesión plenaria de la Conferencia para el 3 a las 11 A. M., con el objeto de discutir los detalles sobre la ceremonia de la clausura de la Conferencia. — (U. P.)

TURQUIA

LA ENTRADA DE EXTRANJEROS A TURQUIA

NUEVA YORK 2. — The Exchange Telegraph Co., ha recibido un despacho de Constantinopla, en el que se informa que el Ministerio de Relaciones del Gobierno de Angora ha anunciado a los representantes diplomáticos que los extranjeros que deseen entrar a Turquía, deben obtener un permiso especial e individual, del Gobierno de Angora, lo que es equivalente a clausurar la entrada de extranjeros a Turquía. — (U. P.)

MEXICO

Se extiende el lock-out

MEXICO 2.— El lock-out, que tiene paralizadas las faenas de transporte en Veracruz y Orizaba se ha extendido a Jalapa y Córdova, como resultado de las peticiones formuladas por los obreros de la industria textil en el sentido de que se aumenten los privilegios de los obreros y las leyes de compensación.—(U. P.)

ESTADOS UNIDOS

Golpes que se permitirán en la pelea Dempsey-Gibbons

SHELBY 2.— Debido a que los espectadores del Oeste carecen de conocimientos respecto de los detalles del box, se ha decidido que, en la pelea entre Dempsey y Gibbons se permitirá el empleo del "kydney punch" (golpe al riñón.) y del "Rabbit Punch" (golpe del conejo), con lo cual Gibbons queda en situación desventajosa, desde que no es tan fuerte como Dempsey.—(U. P.)

Aumenta la popularidad de Williard

NUEVA YORK 2.—Las apuestas en favor de Firpo, en su match con Willard, han bajado algo pues los expertos boxeriles creen que el argentino se encontrará con una sorpresa con Willard, cuya popularidad aumenta.—(U. P.)

El match Dempsey-Gibbons

GREATFALLS 2. — Se ha sabido de fuente autorizada que solamente se han reunido cuarenta mil dólares de los cien mil que se requieren para la realización del match de box Dempsey-Gibbons, y solamente se espera saber ahora si aceptará Kearns realizar el match, o suspenderá la venta de las entradas mientras se soluciona esta nueva crisis. — (U. P.)

La ocupación de los establecimientos Krupp por los franceses

BERLIN 2.—(Flash Bulletin).—Los franceses han ocupado las partes más importantes de las usinas Krupp, incluyendo los talleres de fundición, los de locomotoras eléctricas y fabricación de carros. No hay mayores detalles.—(U. P.)

Mr. Davis se embarca mañana para Europa

WASHINGTON, 2.—El Secretario del Departamento del Trabajo, Mr. Davis, ha manifestado que se embarcará el Miércoles a bordo del "Leviathan" con destino a Europa, donde tiene la intención de permanecer varios meses estudiando el problema de la inmigración en toda Europa.—(U. P.)

Una declaración de Mr. Davis

WASHINGTON, 2.— Los altos funcionarios del Departamento de Inmigración condenan la propaganda que se hace corrientemente en Inglaterra respecto de las condiciones de Ellis Island y dicen que de ella son responsables los armadores británicos, en la esperanza de persuadir a los inmigrantes de que desembarquen en Halifax.

Mr. Davis ha declarado: "Es hora de que los Estados Unidos tengan una política definida respecto de inmigración; es hora de que los Gobiernos extranjeros nos informen de quiénes nos envían y que nosotros manifestemos a quiénes estamos dispuestos a recibir". — (U. P.)

Continúan llegando inmigrantes a Nueva York

NUEVA YORK, 2.—Una densa neblina ha obligado a permanecer en la bahía inferior a nueve buques, a cuyo bordo vienen cinco mil inmigrantes, contándose entre dichas embarcaciones el "Santa Ana", procedente de Valparaíso, que trae 50.

El "Aquitania" se prepara a dar alojamiento y alimentación a 1,100 inmigrantes que se encuentran en el muelle esperando ser examinados.—(U. P.)

Para controlar los precios de trigo nacional

CHICAGO, 2.—El Consejo Nacional del trigo ha iniciado una campaña en todo el país para educar a los agricultores en favor de la cooperación, de suerte que la producción corresponda a la demanda y se pueda controlar los precios del trigo dentro del país. —(U. P.)

Se predice un hermoso día para el match Dempsey-Gibbons

SHELBY, 2.—Se predice para pasado mañana un hermoso día.

Aumenta el influjo de visitantes a la ciudad y hay una demanda sin igual de pensiones y alojamientos.

El encuentro está prácticamente asegurado a pesar de que Kearns aún no ha recibido la última cuota de cien mil dólares.—(U. P.)

El estadio en que se verificará el match Firpo-Williard

NEW JERSEY, 2.—La Comisión de Construcciones ha declarado que no se dará el permiso para la pelea Firpo-Willard a menos de que los dueños del Estadio en que debe verificarse el encuentro le hagan inmediatamente determinadas reparaciones, pues se asegura que, en su estado actual, el local no da garantías de seguridad para los espectadores. —(U. P.)

DE FRANCIA A INGLATERRA A NADO

El argentino Maciel se entrena para ganar el premio de mil libras esterlinas ofrecido por el "Daily Sketch" a quien la realice. — Los expertos ingleses creen que, con una temperatura benigna del agua, Maciel tiene probabilidades de triunfar.

DOVER 2.—Romeo Maciel inició el Sábado una serie de pruebas diarias, por la mañana, de natación rápida en el Canal de la Mancha, cuyas aguas tenían esta mañana una temperatura de 56° Farenheiet, con tendencia a subir rápidamente, a medida que se afirma el Verano.

Vásquez acompaña a Maciel, empleando para ello una embarcación que ha fletado por la temporada y su propósito es vigilar al nadador para evitar que se enfríe demasiado.

Por ahora, Maciel usa la roca de Shakespeare como punto de partida para sus ensayos, siendo éste un punto situado aproximadamente a una distancia de media milla del muelle del Almirantazgo.

Los expertos locales de natación están muy bien impresionados de la rapidez y potencia del nadador argentino que, durante una parte de sus brazadas, permanece con la cabeza bajo el agua; sin embargo, su respiración es excelente.

Se hace notar que, cuando intente definitivamente cruzar el Canal en dirección a Francia, será necesario que proteja sus ojos y, con ese objeto, Vásquez ha preparado una máscara eficiente, que será probada muy luego y que, según se cree, impedirá por completo que el agua llegue a los ojos. Maciel ha declarado que el agua es aún muy fría, si se le compara con la del Plata.

Desde que ha cambiado de régimen alimenticio, abandonando la cocina inglesa para volver a la suramericana, ha mejorado mucho, y los expertos declaran ahora que, con una temperatura de agua benigna, Maciel tiene muchas probabilidades de triunfar en su empresa.

El canadiense Omer Perraun que se presenta también para competir por el premio de mil libras esterlinas ofrecido por el "Daily Sketch" al primer nadador que cruce el canal, ha llegado a Inglaterra y su intención es iniciar inmediatamente su entrenamiento. —(U. P.)

Los emigrantes del "American Legión"

NUEVA YORK, 2.—La Munson Line anuncia que solamente tres de los cincuenta y siete inmigrantes que venían a bordo del "American Legion" y a quienes se negó temporalmente la entrada al país, permanecen aún en Ellis Island.

Los otros 54 obtuvieron la autorización correspondiente. — (U. P.)

BRASIL

Aniversario de Bahía

RIO JANEIRO, 2.— Se han realizado con todo brillo los festejos con motivo de la celebración de la independencia de Bahía.

Ayer salieron de esta ciudad cuatro aviadores de la marina y llegaron a Victoria después de tres horas y media de vuelo. Esta mañana zarparon a las 8.30, llegando a Bahía a las 3 P. M.—(U. P.).

RIO JANEIRO, 2.— La delegación chilena al Congreso de la Mutualidad llegó hoy a esta capital.—(U. P.).

ARGENTINA

BUENOS AIRES 2. — **Cateo petrolífero.** — El Ministro de Hacienda autorizó el despacho de materiales para el cateo petrolífero. El tránsito para Bolivia ha sido autorizado. Para la realización de las operaciones de cateo, ha sido enviado un empleado fiscal, quien deberá fiscalizar la entrega de las oficinas de Orán. — (U. P.)

Una nueva emisión de cédulas hipotecarias serán autorizadas por el Congreso.

En la presente semana, el Gobierno enviará al Parlamento el mensaje correspondiente.—(U. P.)

El Ministro de Hacienda se encuentra enfermo. — (U. P.)

Escuela Guatemala. — Esta tarde fué bautizada una escuela con el nombre de Guatemala. Dicha escuela depende del Consejo Nacional de Educación. — (U. P.)

Premios a los policías. — El Domingo se entregarán los premios a los agentes de policía que se distinguieron por sus actos de arrojo en el cumplimiento de su deber.—(U. P.)

La Facultad de Medicina. — Después de haber retirado sus renuncias los miembros del Consejo Directivo de la Facultad de Medicina, reconstituyeron dicho Consejo, realizando su primera sesión extraordinaria. Se repusieron varios funcionarios y se normalizará la marcha de la Facultad.—(U. P.)

Leopoldo Lugones iniciará el 6, un ciclo de Conferencias, patrocinado por la Liga Patriótica, sobre los siguientes temas: 1.o, "Bajo la doble amenaza"; 2.o, "El peligro exterior"; 3.o, "Disciplina nacional"; y 4.o, "Programa de acción". — (U. P.)

JUJUY 2. — **La intervención federal será sancionada** por el Senado aunque se dice que la Cámara de Diputados no la concederá. — (U. P.)

CORDOBA 2. —**El nuevo Rector de la Universidad,** señor Sagarna, ha tomado hoy posesión de su cargo. — (U. P.)

La inspección a los reclutas de la cuarta división fué terminada hoy. Se dejó establecido el adelanto y preparación de los conscriptos. — (U. P.)

BUENOS AIRES 2. — **Pilotos aéreos civiles** han sido designados los señores Jorge Luro y Eduardo Uriburú. Hoy les fué entregado su brevet. — (U. P.)

TUCUMAN 2. — **Visita a las cárceles.** — Las autoridades de Tucumán visitarán hoy las cárceles de Rosario. — (U. P.)

ROSARIO 2. — **Exposición panadera.** — Se ha clausurado la inscripción para la exposición panadera. — (U. P.)

Pro-damnificados de Sicilia. — Se ha constituído un comité de socorros para los damnificados de Sicilia. — (U. P.)

Revista "Educación"

NUMERO DE JUNIO

Hoy aparecerá el número correspondiente a Junio de la revista de difusión cultural "Educación", con el siguiente sumario:

Jesús Zavala: Una voz clara y dulce...—Juan Torrendel: Rubén Darío.—Rodolfo Oroz S.: La herencia del talento musical.—Oscar Gajardo V.: El árbol.—José Ingenieros: Renovación de la ideología universitaria.—Aida Moreno Lagos: ¡.....!—Joaquín Cabezas: La educación física de la mujer y del niño.—Barack Canut de Bon: Poemas.—L. Gómez Catalán: Actividades de la escuela rural; Max. Salas Marchán: La biblioteca escolar. — Gmo. Rojas Carrasco: Crónica bibliográfica.

Universidad Popular Lastarria

Local: Universidad de Chile.

Hoy a las 8.30 P. M., tendrá lugar la segunda clase de Derecho, del señor Juan Iribarren; con el tema: "Causas sociales de los fenómenos jurídicos".

Pro secretario: señor Alvaro Donoso.

EDUCACION

ASOCIACION GENERAL DE PROFESORES DE CHILE.—Agrupación Departamental. — Bajo la presidencia de don Santiago Vallejos, con asistencia del secretario de prensa y de ocho señores directores, se reunió el Directorio de esta Agrupación el Miércoles 27 próximo pasado y después de un detenido estudio de algunos temas de capital importancia para la buena marcha de la institución, prestó su acuerdo a importantísimos trabajos que se habían dejado en tabla en la sesión anterior.

Entre los acuerdos tomados figuran la impresión de una boleta de inscripción que será repartida a las distintas escuelas de Santiago, acompañada de una circular explicativa de los fines que persigue la Agrupación, fines, que demás está decir, son de alta cooperación y de bienestar para el gremio.

Se nombró, además, en comisión, a la mesa directiva, para que se acerque a la doctora jefe del Servicio de Sanidad Escolar y de acuerdo con ella emprenda un movimiento en el sentido de hacer más efectivos los servicios de esta repartición, en favor de los profesores.

Por último y a indicación del señor Quiterio Chávez, se acordó hacer un llamado a los compañeros de Santiago hacia la labor social que está desarrollando la Universidad Popular "Lastarria" e interesarlos por los cursos que se están dictando, recomendándoles la asistencia a ellos, tanto por la importancia que tienen, como para alentar a ese grupo de profesores que, guiado por un alto espíritu altruista, sacrifica sus horas de descanso en favor de la cultura de nuestro pueblo.

UNIVERSIDAD DE CHILE. — Títulos y grados otorgados ayer por el Consejo de Instrucción Pública:

Dentistas: don Carlos R. Miranda Zúñiga.

Farmacéutico: don Ernesto Rodríguez Godoy.

Licenciados en Medicina y Farmacia: don Federico Ankelan Hausser y don Adolfo Reocius Ellwanger.

Licenciados en Leyes y Ciencias Políticas: don Raúl Boza Bravo y doña Adriada Frödden Lorenzen.

CULTOS

CONFIRMACIONES

En la Casa de Ejercicios de San José (Moneda 1739) confirmará los Miércoles a las 10 de la mañana el Illmo. Obispo Auxiliar.

Advertencias

1.o Los que se van a confirmar han de ser mayores de siete años y tienen que prepararse con una confesión sacramental bien hecha.

2. Para la confirmación se necesita un padrino del mismo sexo del confirmado.

3. Los padrinos deben ser mayores de 14 años, han de estar previamente confirmados, deben estar en gracia de Dios y han de ser personas que vivan cristianamente, porque están obligados a dar buen ejemplo y, si es preciso, enseñanza cristiana a sus ahijados. El padrino de la confirmación debe ser distinto del padrino del bautismo.

PATRONATO NACIONAL DE LA INFANCIA

SESION DEL DIRECTORIO. — $ 627,800 DE PRESUPUESTO ANUAL. — DONATIVOS.

Presidido por el señor don Ismael Valdés Valdés celebró sesión el directorio de esta institución. Asistieron las señoras Julia Eyzaguirre de Calvo, Marta Eyzaguirre de Cruz, Luisa Aldunate de del Río, Josefina Ferari de Edwards, Eugenia Errázuriz de Montes, Javiera Maquiera de Silva, Teresa Boonen de Torres, Luisa Puga de Ovalle, Blanca Flores de Valdés, Eugenia Yávar de Berisso, Rosa Pinto de Barceló, Jesús Barros de Bobilier, señorita Elena Fernández Jara, y los señores Salustio Barros, Luis Barros Valdés, Luis Calvo Mackenna, Arturo Claro Prieto, Raúl Edwards, Joaquín Errázuriz, Carlos Estévez, Joaquín Figueroa, Fernando Lira Smith, Manuel Núñez, Luis Phillips, Julio Prado y Carlos Ríos.

1. Entre los asuntos de la cuenta, se dió lectura a una comunicación de la señora María Mercedes Besoaín de Corbacho a la que acompaña la suma de dos mil pesos a fin de instituir una Fundación perpetua en el Asilo Materna con el nombre de su esposo don Tomás Corbacho Bedoya y el suyo.

2. Otros donativos: cien tarros de alimento Vitamalz, de los señores Lobenstein y Schalzcha; un reloj pulsera de oro, obsequio anónimo; dos docenas de pañuelos de rebozo, obsequiados a las madres de la Gota Mercedes Lazcano por su administrador don Joaquín Figueroa; una partida de género blanco enviada al Ajuar Infantil por la casa Zulueta.

3. Se dió lectura al proyecto de presupuestos de la institución para el período comprendido entre el 1.o de Julio de 1923 al 30 de Junio de 1924, aprobándose en la forma propuesta por la Comisión respectiva y cuyo detalle es el siguiente:

Asilo Maternal	$ 87.580.—
Gota "Asunción"	27.970.—
id. Manuel de Salas	31.110.—
id. Daniel Riquelme	28.480.—
id. Julio Estramante	39.730.—
id. Lorenzo Fuenzalida	27.970.—
id. J. Abelardo Núñez	27.970.—
id. Baldomera A. de Torres	42.850.—
id. Hipódromo Chile	28.090.—
id. Luisa	27.970.—
id. Mercedes Lazcano	20.770.—
id. Huelmul	41.850.—
Marmita Magdalena	9.000.—
Gastos Generales	145.000.—
Secretaría y Tesorería	41.460.—
Total general	$ 627,800.—

4. Visitadoras y auxiliares. Se acordaron los siguientes nombramientos para los servicios que se indican: Marmita Magdalena, visitadora señora Teresa Bernales de Covarrubias; Asilo Maternal, visitadoras señoras Rebeca Hurtado de Calvo y Marta Mackenna de Orrego; Gota Asunción, auxiliar señorita Clara Escobar Williams; Gota Baldomera A. de Torres, auxiliar, señorita Enriqueta Matte Larraín.

5. Se aceptó la renuncia presentada por el director señor Alejandro Errázuriz Mackenna, designándose en su reemplazo al señor don Aurelio Leguas, el cual fué nombrado al mismo tiempo subadministrador de la Gota Mercedes Lazcano.

6. Con el informe respectivo se concedieron diversas autorizaciones extraordinarias para reparaciones de edificios, nuevas instalaciones, etc., por un total de $ 20,964.

7. Se concedió autorización a la Gota de Leche de Renca para enajenar el local que actualmente ocupa a fin de adquirir otro más adecuado a las necesidades del servicio.

8. Finalmente se acordó fijar el día 11 de Julio para la sesión anual de la asamblea de socios en la cual se dará cuenta de la marcha de la institución, del estado de tesorería, y se procederá a elegir reemplazantes a los directores salientes.

Aceites y lubricantes

El Gobierno ha comisionado ad-honorem al ciudadano don Israel Gaysinsky para que estudie en Gran Bretaña y los Estados Unidos de Norte América todo lo relacionado con la fabricación de aceites y lubricantes.

Cruz Roja de las Mujeres de Chile

MOVIMIENTO DEL DISPENSARIO DURANTE EL MES DE JUNIO

Enfermos inscritos	280
Mujeres	125
Hombres	122
Niños	43
Diagnósticos:	
Lues	27
Tuberculosis	2
Quirúrgicos	195
Enfermedades de la piel	9
Diversos	60
	293
Inyecciones	140

EL GOBIERNO DE BELGICA

CONDECORA AL EX-MINISTRO SEÑOR MIGUEL LETELIER

Ultimamente el ex-Ministro de Industria y Ferrocarriles, señor Miguel Letelier, ingeniero graduado en la Universidad de Lovaina y que mantiene siempre relaciones con Bélgica y muy especialmente con los círculos técnicos de ingeniería y de la enseñanza superior universitaria, ha sido objeto de una señalada distinción de parte del Rey de Bélgica, quien le ha discernido la honrosa condecoración de "Gran Oficial de la Orden de Leopoldo II".

La condecoración con que ha sido honrado el distinguido profesional, señor Miguel Letelier, es la segunda en el orden de importancia del reino.

A fines de la semana próxima pasada, el distinguido diplomático belga, M. H. Charmanne, visitó al señor Letelier en su casa-habitación, en compañía del personal de la Legación y en un sencillo pero importante acto, le hizo entrega de la condecoración, del decreto por el cual el Rey de Bélgica la acordaba la meritoria insignia y una nota del Ministerio de Relaciones de ese país, por la cual se comunica al señor Letelier este acuerdo del Gobierno belga.

ASALTO EN EL CAMINO A LA GRANJA

ANOCHE VARIOS INDIVIDUOS ASALTARON AL SEÑOR JUAN RIVAS VICUÑA, QUE SE DIRIGIA EN AUTOMOVIL A SU FUNDO

El señor Rivas quedó herido de poca gravedad

Anoche, a las 8.30 P. M., fué asaltado en la calle Santa Rosa esquina de María Auxiliadora, el señor Juan Rivas Vicuña, que se dirigía en su automóvil al fundo "El Carmen", de su propiedad, ubicado en el camino a La Granja.

Según las informaciones proporcionadas por la Policía, los hechos ocurrieron en la siguiente forma:

En circunstancias que el auto llegaba frente a la esquina de las calles mencionadas, fué detenido por varios individuos que agredieron al señor Rivas, infiriéndole algunas contusiones leves y una herida de mayor proporción en la cabeza.

Avisada en el acto la policía, se puso en persecución de los hechores a algunos de los cuales logró aprehender en casa de Armando Cáceres, Santa Rosa 2886. Se encontraban allí Víctor Riquelme y Armando Silva Reveco, asaltantes, de los cuales este último presentaba una herida en el costado izquierdo, que le fué inferida, según se nos informa, por el señor Rivas al defenderse.

Los demás hechores emprendieron la fuga, sin poder ser aprehendidos.

LOS ARRENDAMIENTOS EN LA BAHIA DE LOS PUERTOS

EL MINISTERIO DE HACIENDA ARRENDARA A LAS EMPRESAS NAVIERAS LOS ESPACIOS DE BAHIA QUE OCUPAN EN LOS PUERTOS DE LA REPUBLICA CON CHATAS, BOYAS Y DEMAS ELEMENTOS FLOTANTES

Categorías en que se dividirán a las naves para los efectos del cobro del arrendamiento

En la tarde de ayer, el Ministerio de Hacienda, dió curso a un decreto por el cual se expresa que existiendo conveniencia en procurar al Estado nuevas fuentes de entradas, podrían obtenerse exigiendo una renta de arrendamiento a las empresas navieras por el espacio de la bahía que ocupen en los puertos de la República para mantener sus chatas, boyas y demás elementos flotantes destinados a su servicios marítimos.

El señor Correa Bravo, para expedir el decreto de que nos ocupamos ha estimado que no se trata de imponer una contribución a dichas empresas, sino simplemente de remunerar con la indicada renta la prestación del servicio que les hace el Fisco al permitirles la instalación de aquellos elementos dentro del recinto habilitado de los puertos.

Uno de los considerandos del decreto establece que tratándose del uso de bienes nacionales está ya establecido, sin que haya sugerido dudas al respecto, el cobro de ciertas sumas por la ocupación o uso de ellos, como ocurre con las playas, malecones, extensiones de mar para construcciones de muelles u otras obras marítimas, ya que la ocupación de ciertas extensiones de mar dentro de las bahías para instalar en ellas las chatas para depósitos de víveres o maestranzas, para reparaciones de naves, beneficia solamente a las empresas concesionarias.

En ese decreto se hace presente que otro tanto ocurre con la ocupación para instalación de boyas, diques y otros elementos marítimos.

El señor Correa Bravo ha estimado también que la concesión gratuita que hasta el presente se ha hecho de dichas extensiones de mar no implica una obligación para el Fisco de continuar otorgándolas en igual forma.

Con este motivo, el Ministerio de Hacienda ha dispuesto por el referido decreto que la Comisión de Puertos, de acuerdo con la Dirección del Territorio Marítimo, elaborará un proyecto de reglamento y una tarifa de arrendamiento para el cobro de derechos por las ocupaciones y uso de las extensiones de bahía que se destinen al servicio de empresas particulares.

En el proyecto y tarifa respectivos se cuidará de establecer la clasificación de los puertos de la República para los efectos del cobro de los derechos, dividiéndolos en dos categorías: puertos hechos o en construcción y puertos naturales.

Igual clasificación se hará respecto de las naves, las que se dividirán en tres categorías:

1.a Naves de ultramar, que no ejecuten sino operaciones de descarga de mercaderías extranjeras y pasajeros y de embarques de éstos y de productos nacionalizados, con destino a la exportación, o que vienen exclusivamente a llevar productos nacionales;

2.a Naves extranjeras o de bandera nacional que hagan el comercio de ultramar y además el cabotaje; y

3.a Naves destinadas exclusivamente al comercio de cabotaje.

El indicado proyecto contemplará las siguientes excepciones del pago de dichos derechos:

a) Los buques de guerra y los transportes de la Armada Nacional, estos últimos cuando no ejecuten operación comercial y los mismos de las naciones amigas;

b) Los buques nacionales destinados a los servicios de guarda costas, pesca, a la colecación y reparación de cables submarinos;

c) Los buques hospitales de cualquier nacionalidad;

d) Los buques que entren y salgan en lastre;

e) Los buques que entren de arribada forzosa, debidamente calificada;

f) Los botes salvavidas; y

g) Las embarcaciones menores para regatas y demás ejercicios de sport.

BANCO HIPOTECARIO DE CHILE

CAPITAL PAGADO (50,000 ACCIONES DE $ 200 CADA UNA). . . $ 10.000,000.—
FONDO DE RESERVA Y OTROS FONDOS ACUMULADOS. 7.744,662.40

CONSEJO DE ADMINISTRACION

PRESIDENTE, Alberto González Errázuriz; VICE-PRESIDENTE, Máximo del Campo; CONSEJEROS: Salustio Barros O., Manuel Bunster V., Luis Dávila Larraín, Manuel Ossa Covarrubias, Juan Enrique Tocornal, Máximo Valdés F., Ismael Valdés Valdés

Octavio Urzúa P.
Sub-Gerente

Salustio Barros
Gerente

Pedro Ovalle
Sub-Gerente....

59.a MEMORIA SEMESTRAL

Presentada por el Consejo de Administración a los Señores Accionistas del Banco Hipotecario de Chile en 12 de Julio de 1923

SEÑORES ACCIONISTAS:

Sometemos a vuestra aprobación el Balance de las operaciones del Banco, del semestre expirado el 30 de Junio, al cual acompañamos un estado de la cuenta Ganancias y Pérdidas

La utilidad líquida ascendió a	1.652,324.46
que agregado al fondo de dividendos de	719,662.40
dejan disponibles	$ 2.371,986.86

que os proponemos distribuir como sigue:

Pagar a los señores accionistas un dividendo de $ 25 por acción	$ 1.250,000.00
Destinar a fondo de Retiro y Gratificación de Empleados	58,046.00
Destinar a Fondo de Reserva	200,000.00
Incrementar los Fondos que tenemos en suspenso para atender a los riesgos de los préstamos, con	100,000.00
Y dejar en el Fondo de Dividendos, el saldo de	763,940.86
TOTAL	$ 2.371,986.86

Los préstamos de bonos hipotecarios realizados en el semestre ascendieron a $ 17.717,000; deducidos $ 10.813,900 que sumaron las amortizaciones ordinarias y extraordinarias, la emisión en circulación excede en $ 6.903,100 a la del semestre anterior, y su distribución por series es la siguiente:

Banco Hipotecario de Chile:	
Serie del 6 o/o y 2 o/o de amortización	$ 1.447,500.00
Serie del 6 o/o y 1 o/o de amortización	129,000.00
Serie del 7 o/o y 2 o/o de amortización	14.612,400.00
Serie del 7 o/o y 1 o/o de amortización	28.536,500.00
Serie del 8 o/o y 2 o/o de amortización	7.018,700.00
Serie del 8 o/o y 1 o/o de amortización	174.445,000.00
Banco Hipotecario Nacional:	
Serie del 8 o/o y 1 o/o de amortización	6.722,000.00
Serie del 7 o/o y 1 o/o de amortización	144,000.00
TOTAL	$ 233.055,100.00

Las operaciones del Banco han continuado desarrollándose en condiciones satisfactorias.

Os hemos convocado para un día próximo con el fin de someter a vuestro acuerdo una proposición de aumento del Capital Social, que juzgamos oportuno en vista del constante crecimiento de nuestros negocios. La Junta General Extraordinaria deberá resolver acerca de esa y de otras reformas que también proponemos de los Estatutos.

Debéis designar cuatro Señores Accionistas, para que formen la Comisión Inspectora de las Cuentas del Semestre, dos de ellos como propietarios y los otros dos como suplentes.

Santiago, Junio 30 de 1923

SALUSTIO BARROS O.,
Secretario

ALBERTO GONZALEZ ERRAZURIZ,
Presidente

BALANCE EN 28 DE JUNIO DE 1923

DEBE			HABER		
Capital	$ 10.000,000.00		Banco de Chile en cuenta corriente	$ 7.831,894.91	
Fondo de Reserva	2.400,000.00		Banco de Chile, depósito a plazo	4.000,000.00	
Fondo de Evantualidades	4.625,000.00		Caja en efectivo	24,749.54	$ 11.856,644.45
Fondo de Dividendos	719,662.40	$ 17.744,662.40			
Amortización extraordinaria	$ 110,201.12		Bonos y acciones	$ 7.971,522.90	
Billetes amortizados por pagar, del semestre	191,000.00		Bonos en compra condicional	3.803,089.41	11.774,612.31
Billetes amortizados por pagar rezagados	249,800.00		Bienes raíces	$ 7.558,000.00	7.558,000.00
Contribución municipal sobre bonos	332,075.54		Material de escritorio	1,000.00	
Cupones por pagar del semestre	181,461.00		Matedrial de emisión	1,000.00	
Cupones por pagar rezagados	275,394.50		Muebles	75,000.00	77,000.00
Cuentas pendientes	463,370.77				
Dividendos anticipados	13,845.70		Dividendos por recibir	$ 2.000,975.20	
Dividendos del semestre	10.199,537.63		Documentos por cobrar	511,243.40	
Dividendos por pagar sobre capital	24,057.50		Documentos descontados	88,043.00	
Fondo de ahorro y retiro de Empleados	421,340.50		Primas de seguros por cobrar	89,366.59	
Impuesto fiscal sobre Bonos	110,319.03		Intereses por recibir	353,851.04	2.993,479.33
Operaciones pendientes	2.291,345.83	$ 14.862,749.22			
EMISION EN CIRCULACION			Obligaciones hipotecarias	$ 233.057,027.48	
Billetes hipotecarios en circulación y fondo de amortización	$ 233.057,027.48		Obligaciones comerciales	450,000.00	233.507,027.48
Billetes comerciales en circulación	450,000.00	233.507,027.48			
Ganancias y Pérdidas		1.652,324.46			
		$ 267.766,763.56			$ 267.766,763.56

GANANCIAS Y PERDIDAS

DEBE			HABER	
Castigos varios	$ 27,809.80		Haber de esta cuenta por intereses, comisiones, descuentos, arriendos, y producto de los bonos y acciones	$ 1.994,385.81
Gastos generales	40,097.77			
Impuestos	55,193.44			
Material de escritorio	9,205.15			
Sueldos	198,766.48			
Material de emisión (consumo y castigo)	10,986.85	$ 342,061.35		
Utilidad		1.652,324.46		
		$ 1.994,385.81		$ 1.994,385.81

LUIS THOMPSON COTAPOS,
Contador

SALUSTIO BARROS ORTUZAR
Gerente

JOAQUIN AGUIRRE LUCO,
Delegado del Gobierno

"La Alemana

SOCIEDAD NACIONAL DE SEGUROS CONTRA INCENDIOS, RIESGOS MAR, ACCIDENTES DEL TRANSITO, ETC.

CAPITAL SUSCRITO	$ 2.000,00
CAPITAL PAGADO	800,00
FONDO DE RESERVA	342,68
FONDO DE RESEGUROS	150,00
FONDO PARA FUTUROS DIVIDENDOS	100,00
FONDO DE ACCIONISTAS	97,56
FONDO DE FLUCTUACIONES DE VALORES	65,72

47.a Memoria Semestral en 30 de Junio de 1923

DIRECTORIO

EN SNTIAGO

Presidente	Señor RICARDO PIWONKA
Vice-Presidente	Señor GABRIEL PALMA G.
Director	Señor JORGE HORMANN
Director	Señor CARLOS SCHURMAN
Director	Señor LUIS CLARO SOLAR
Director	Señor HERMAN ECHEVERI
Director	Señor BENITO CAMINO
Director-Gerente	Señor ALBERTO VILLEGAS

EN VALPARAISO

Señor ENRIQUE WIEGAND **Señor ENRIQUE FRASSER**

47.a MEMORIA

Presentada a la Asamblea General de Accionistas 12 de Julio de 1923

SEÑORES ACCIONISTAS:

Tenemos el honor de presentaros el cuadragésimo sétimo balance semestral que arroja una utilidad de. . . . . $ 103.

Que os proponemos distribuir como sigue:

A repartir a los señores accionistas un dividendo de quince pesos por acción	6
A fondo de reserva, 10 por ciento de la utilidad	10
A gratificación de empleaos	1
A Fondo de Accionistas	6
	23

Aceptada esta proposición, los fondos de la Sociedad que dan como sigue:

CAPITAL	$ 1.0
FONDO DE RESERVA	$ 8
FONDO DE RESEGUROS	3
FONDO PARA FUTUROS DIVIDENDOS	1
FONDO DE FLUCTUACIONES DE VALORES	2
FONDO DE ACCIONISTAS	9
	$ 1.6

A continuación insertamos un detalles de la cuenta bonos y acciones:

218 Acciones Compañía Nacional de Cerveza, a $ 10 c/u	$
2,750 acciones Compañía Industrial, a $ 34.— c/u	
1,750 acciones Banco Español de Chile, a $ 154 c/u	
42 acciones Compañía de Gas, a $ 55 c/u	2
10 acciones Banco Hipotecario y de Crédito, a $ 30.— c/u	
203,500 Bonos 8 por ciento Caja Crédito Hipotecario, a $ 100 c/u	20
131,000 Bonos 7 por ciento Caja Crédito Hipotecario, a $ 97.— c/u	12
110,000 Bonos 7 por ciento Banco Hipotecario de Chile, a $ 93 c/u	10
531,000 Bonos 8 por ciento Banco Hipotecario de Chile, a $ 93 c/u	49
7,000 acciones Compañía Minera, 700 ac. Schwager y 200 Lastenia, 200 Opioca, 1,000; Antofagasta y 500 Máfil vendidas	3
50 acciones Compañía de Seguros "La Germania", a $ 50 c/u	
50 acciones Compañía Seguros "La Araucanía", a $ 47 c/u	
996 acciones Banco Osorno y La Unión, 1.a cuota pagada	8
	$ 1.6

Según el artículo 28 de los Estatutos, corresponde nombrar la Comisión Inspectora para el semestre en curso.

Habiendo, el señor Jorge Hormann, dejado de ser director de esta Compañía, en conformidad artículo 12 de los Estatutos, el Directorio, acordó designarlo nuevamente para este cargo, designación que sometemos a vuestra aprobación.

ALBERTO VILLEGAS,
Secretario.

RICARDO PIWONKA
Presidente.

Compañía de Seguros "La Alemana"

Balance al 30 de Junio de 1923

DEBE		HABER	
Capital	$ 800,000.—	Bonos y Acciones	$ 1.6
Fondo de Fluctuación de Valores	65,720.63	Bancos, Cuentas Corrientes	2
Fondo de Reserva	342,164.40	Caja	
Fondo de Reseguros	150,000.—	Hipotecas y Préstamos con garantías	1
Fondo para Futuros Dividendos	100,000.—	Primas Pendientes	6
Fondo de Accionistas	97,769.62	Agencias	
Dividendos por pagar	4,870.65	Muebles y útiles	
Préstamos con garantías	119,735.59	Operaciones Pendientes	
Siniestros por liquidar	30,333.13	Cuentas por Liquidar	2
Ganancias y Pérdidas	105,328.26		
	$ 1.768,972.33		$ 1.76

GANANCIAS Y PERDIDAS

DEBE		HABER	
Reseguros, comisiones, gastos generales, sueldos, etc.	$ 252,536.79	Primas de Seguros	$ 36
Siniestros	81,606.58	Intereses	6
Saldo, Utilidad	105,328.26		
	$ 449,531.63		$ 44

JORGE MATTE M.,
Contador.

Santiago, 30 de Junio de 1923.

ALBERTO VILLEGAS,
Director-Gerente.

SEÑORES ACCIONISTAS:
Hemos revisado los Libros y Documentos en Cartera, encontrando todo conforme.

DOMINGO GODOY,

Santiago, 30 de Junio de 1923.

CARLOS ROGGENDORF.

SANTIAGO ESTARA HOY SIN TRANVIAS

EN SU ASAMBLEA DE ANOCHE, EL CONSEJO DE TRANVIARIOS ACUERDA UN PARO POR 24 HORAS

En la mañana de hoy el personal presentará un pliego de condiciones a la Gerencia

Hemos informado continuamente al público sobre la marcha del movimiento de opinión surgido en el seno del personal de maquinistas y cobradores de la Empresa de Tracción Eléctrica, tendiente a conseguir que la Empresa pusiera en práctica las garantías que había acordado para sus obreros.

Anoche se efectuó en el Consejo de Tranviarios una gran asamblea con el objeto de decidir la actitud del gremio ante la situación producida.

Después de un extenso debate que se prolongó hasta mucho después de media noche, la asamblea acordó un paro de 24 horas, que comenzará hoy en la mañana para terminar en la noche.

En la mañana de hoy, el personal se dirigirá a la Gerencia, a fin de presentar un pliego de condiciones en que se estipulan exigencias de aumento de salarios, si no peticiones que atañen a la comodidad de los maquinista y cobradores.

CUERPO DE CARABINEROS

REVISTA EN EL 2.o ESCUADRON

Con motivo de iniciarse el segundo período de instrucción, se efectuó ayer una revista de unidad, en el 2.o Escuadrón de Carabineros, Ferrocarriles, a cargo del señor Capitán don Bruno Montt Polanco.

Presenciaron la revista, entre otros jefes, el señor Comandante del Regimiento Ferrocarriles, Teniente-Coronel don Enrique Prieto Zenteno, y el señor Mayor, segundo jefe, don Manuel Fuentealba Rodríguez, encargado de la instrucción de la tropa.

Tanto en la revista teórica como en la práctica, los Comandantes de Pelotones, Tenientes 2.os don Torcuato Marfull Bravo y don Pedro Zamora Alvarez, demostraron su capacidad como instructores, por lo que después de la crítica del caso, merecieron, como asimismo suboficiales, clases y carabineros, las más sinceras felicitaciones de todos los presentes.

Esta revista viene a demostrar el grado de adelanto en su instrucción y cultura que ha alcanzado el prestigiado Cuerpo de Carabineros.

Gobernador de Tomé

Ha sido designado recientemente por el Supremo Gobierno, para desempeñar el cargo de Gobernador de Tomé el señor don Ignacio Bustos, nombramiento que ha sido recibido con satisfacción por todos los habitantes del departamento, sin distinción de colores políticos, pues el señor Bustos cuenta con sinceras simpatías en todas las esferas.

COMISION CARBONERA

HOY SE REUNIRA ESTA COMISION, QUE ESTUDIA EL PORVENIR DE LA INDUSTRIA DEL CARBON

Esta tarde se reunirá la comisión encargada por el Gobierno del estudio de todo lo relacionado con la intensificación y porvenir de la industria del carbón.

La comisión en referencia ha continuado reuniéndose con toda regularidad y según nuestras informaciones, casi todas las subcomisiones designadas para estudiar determinadas cuestiones, ya han entregado a la comisión sus trabajos, trabajos que han empezado a conocerse.

Como se recordará, para el envío de su-comisiones al terreno, a conocer diversos asuntos relacionados con la producción del carbón, se solicitó del Gobierno y de las compañías carboníferas, algunos fondos; pues bien, según se nos informó en la mañana de ayer, es posible que dichos fondos sean entregados en la semana en curso.

Alta Comisión Interamericana

Para mañana a las 10 A. M., ha sido citada la Sección Chilena de la Alta Comisión Inter-Americana.

En esta reunión se seguirá tratando los temas aprobados por la V Conferencia Panamericana reunida recientemente en esta capital, faltando solamente estudiar la Convención sobre publicidad de las Leyes, Decretos y Ordenanzas Aduaneras.

En esta reunión, se dará cuenta, también, de la invitación para la realización de una Feria Internacional de Muestras.

NOTICIAS SALITRERAS

EN EL GOBIERNO SE ESPERA LA COMUNICACION DE BERLIN, EN QUE SE ANUNCIE LA TOLERANCIA PARA LA LIBRE INTERNACION DE SALITRE EN ALEMANIA

Se ha iniciado una activa propaganda en los países del Atlántico para abrirle seguros mercados al nitrato

SE CREE EN EL GOBIERNO QUE HA DESAPARECIDO EL TEMOR DE UNA NUEVA ALZA EN EL PRECIO DEL SALITRE

Hace algunos días, dimos cuenta que, debido a gestiones de nuestro Ministro en Alemania, el Gobierno de Berlín, intertanto resolvía en definitiva si se prorrogaba la autorización para la libre internación del salitre en esa República, la Cancillería alemana había notificado a nuestro Gobierno que podía introducirse el nitrato chileno hasta el 30 de Junio último.

Desde esa fecha, se encuentra, pues, prohibida la internación del salitre en Alemania, pero el representante diplomático de Chile, señor Alfredo Irarrázaval, continúa en sus gestiones, ya que no habría razones para creer que el Gobierno de Berlín se negara a permitir esa prórroga, atendida la gran cantidad de mercaderías procedentes de ese país, que se internan a Chile.

En consecuencia, en la Moneda se espera de un momento a otro la comunicación del señor Irarrázaval con la noticia de la prórroga de la autorización para internar libremente el nitrato.

EL SALITRE EN EL BRASIL

No hace muchos días dimos cuenta que el Sub-gerente de la Asociación de Productores de Salitre, señor Barbosa, se dirigiría al Brasil en comisión de dicha Asociación para organizar el sistema de propaganda, yendo al efecto convenientemente recomendado por nuestro Gobierno al representante chileno en Río de Janeiro.

El señor Barbosa es portador de toda clase de folletos, cuadros murales y cintas cinematográficas para hacer una propaganda efectiva que permita introducir nuestro nitrato en el Brasil y que pueda mantenerse un mercado permanente, ya que el intercambio comercial entre Chile y el Brasil es de manifiesta conveniencia para las dos Repúblicas.

Comunicaciones llegadas de Río de Janeiro, hacen saber que el señor Barbosa llegó ya a su destino y se anuncia que, una vez que dé término a su cometido en ese país, visitará todas las capitales y principales ciudades de las Repúblicas del Atlántico.

Tenemos conocimiento que el actual Ministro de Hacienda, señor Guillermo Subercaseaux, tiene el propósito de preocuparse vivamente por abrir un mercado seguro en el Brasil, aprovechando, de esta manera las conversaciones y algunas gestiones que alcanzó a hacer en el tiempo que, como Embajador Extraordinario, representó a Chile en el Centenario brasilero.

EL FERROCARRIL DE SALTA Y EL SALITRE

Con motivo de las gestiones que se han venido haciendo para impulsar la construcción del ferrocarril de Antofagasta a Salta, los industriales en salitre ven en este ferrocarril el medio único como podría abrirse para nuestro nitrato un mercado en la zona Norte de la Argentina, que en la actualidad abona sus campos con guano.

EL ALZA DEL PRECIO DEL NITRATO

Hace algún tiempo, se tuvo conocimiento en el Gobierno que en la Asociación de Productores de Salitre, se insinuaba la idea de alzar el precio del nitrato, atendida la circunstancia que el mejoramiento del cambio internacional chileno afectaba a los industriales.

Inmediatamente que se supo este propósito, el Ministerio de Hacienda instruyó a los cuatro delegados fiscales ante el Directorio, para que, por todos los medios, resistieran esa nueva alza, ya que ella podría influir para una nueva crisis en la industria, igual a la del año de 1920, originada por la misma razón y que sirvió para que los abonos sintéticos hicieran al salitre una competencia ruinosa, quitándole importantes mercados que hoy cuestan recuperar.

Pasada la sesión del Directorio de la Asociación, en que se creía podría acordarse esta nueva alza y no habiéndose hecho insinuación alguna a este respecto, parece que se ha desistido de este propósito.

Suscrición Monumento Balmaceda

Suma anterior . . .	$ 7.671.00
Sra. Zoila Oliva . .	2.00
Sr. Ramón Rojas C. .	20.00
Sr. Víctor Araya L. .	100.00
Sr. Cotidio Fernández .	10.00
Sr. Alberto Villarroel .	20.00
Sr. Eulojio Allendes . .	100.00
Sr. Gabriel Vidal. . . .	200.00
	$ 8.123.00

Los memorandum de depósitos se ruega entregarlos al tesorero general, señor Otto Meyerholz, Banco Español de Chile.

SECRETARIO DE LA DEFENSA EN WASHINGTON

Poco después de hacerse cargo de la Cartera de Relaciones Exteriores el señor Rivas Vicuña y de acuerdo con S. E., ofreció la Secretaría de la Defensa ante el árbitro americano, al ex-Secretario de la Delegación a la Conferencia chilenoperuana celebrada en Washington durante el año próximo pasado.

El señor Luis Feliú Hurtado agradeció el ofrecimiento, declinándolo por razones de índole personal.

Con este motivo, el Canciller le ha dirigido una honrosa nota en la que se deja constancia del aprecio del Gobierno por los servicios prestados por el señor Feliú en Washington y de su sentimiento al no poderlos utilizar nuevamente.

Agresión

A la 7.a Comisaría se ha presentado el obrero Miguel Cárdenas a manifestar que, a la salida del trabajo, en la Fábrica Nacional de Cerveza, donde está ocupado, fué agredido por el repartidor de apellido Pinto, de la misma fábrica.

EL ATENTADO AL Sr. SMITSMANN

EL COMANDANTE SEÑOR GARCIA VIDAURRE INFORMA A LA COMANDANCIA GENERAL QUE LA ACTUACION DE LOS CARABINEROS HA SIDO CORRECTA

Es sabido que a raíz del atentado perpetrado por un individuo contra la persona del señor Smitsmann en la Estación de Los Sauces, algunas personas de esa localidad hicieron ciertas apreciaciones sobre la conducta observada por los carabineros en presencia del atentado.

El 2.o comandante del cuerpo, señor García Vidaurre, que fué a Los Sauces a instruir el sumario correspondiente, ha enviado a propósito de estos cargos, la siguiente comunicación al Comandante General del Cuerpo de Carabineros, señor Ewing:

Angol, 1.o de Julio de 1923.— Comandante Carabineros. — Santiago.—1). Después de detenida y prolija investigación, me es satisfactorio comunicar, señor Comandante General, que actuación teniente Donoso inmediatamente atentado señor Smitsmann, fué correcta. 2). Oficial y un suboficial se encontraban ocasionalmente estación, donde carabineros no hacen servicio, a pesar hallarse alguna distancia ocurrió sucesos. Procedieron primer momento inquirir de señor Smitsmann y de personas lo acompañaban datos lo ocurrido y de la indumentaria a tor atentado, como también dir ción tomó huida y que no obtu por lo que hubo de atenerse i formes imprecisos y contradict rios público había andén. 3). C esos datos oficial trató alcanz hechor por interior estación dir ción sur, de lo que hubo desis después correr más o menos d cuadras, en vista oscuridad b que, el que luego exploró con tr pa que envió, mientras él se tra ladó ferrocarril Saboya, adem patrullas distintos caminos. 4). I esta pesquisa acompañó teniente Donoso un señor Albazú, afec herido, y en Saboya, el cajero d propio señor Smitsmann. 5). Esp cie de que oficial haya preten do detener e impedir que señ Smitsmann se reembarcara, nad me lo ha asevorado y nació de dicho a la Ilustrísima Corte Concepción en telegrama que su cribieron en ésta, personas q nc fueron testigos presenciales que han declarado suscrito, lo h cieron ateniéndose a lo que oy ron de boca del señor Smitsma y sus acompañantes una vez lleg dos ésta. — (Fdo.) Comandan García Vidaurre.

Bonos municipales

El servicio de los bonos emitidos por la Municipalidad de Santiago, por la suma de 2 millones y medio de pesos, que ganan el 8 por ciento de interés, destinados al pago de expropiaciones de terrenos, en conformidad a la ley 2203, se hará por la Tesorería Fiscal de esta capital.

Instituto de Ciencia Mental

Esta tarde a las 6, la señorita Teresa Huguet dictará una conferencia en el Instituto de Ciencia Mental, Huérfanos 1326, oficina 12. El tema elegido es "Dios es la ley".

La entrada es libre.

Jabón BORAXOL
EL MEJOR

NOMBRAMIENTOS DE PERITOS

NECESIDAD DE QUE RECAIGAN EN PROFESIONALES COMPETENTES

El Instituto de Ingenieros de Chile ha enviado al Presidente del Cuerpo de Abogados, una comunicación en la que le hace presente la conveniencia que existe en que en las designaciones de peritos en las actuaciones judiciales, se dé preferencia a los profesionales titulados, por dar éstos mayores garantías de eficiencia.

Solicita la cooperación del Cuerpo de Abogados para alcanzar éxito favorable en este propósito de beneficio evidente para los litigantes, que no sólo tendrán que confiar en la buena fe de las personas sino en su capacidad y preparación.

LOS BALANCES BANCARIOS

UTILIDAD DEL ULTIMO SEMESTRE

Con motivo de haberse efectuado recientemente en las instituciones bancarias el balance correspondiente a los meses de Enero a Junio del presente año, hemos obtenido de los Bancos que se mencionan más adelante, los datos siguientes:

BANCO DE CHILE

Capital suscrito .	$ 200.000,000.00
Capital pagado .	100.000,000.00
Fondo de reserva	58.000,000.00
Núm. de acciones	1.000,000.00

Utilidad líquida del último semestre: $ 10.014,700.71.

BANCO ESPAÑOL DE CHILE

Capital autorizado	$ 100.000,000.00
Capital pagado. .	60.000,000.00
Fondo de reserva.	24.000,000.00
Núm. de acciones	600,000.00

Utilidad líquida del último semestre: $ 5.100,000.00.

BANCO NACIONAL

Capital con que gira $ 40.000,000.00
Núm. de acciones . 800.000.0
Utilidad líquida del último semestre: $ 3.015,724.00.

BANCO ITALIANO

Capital con que gira $ 12.000,000.0
Núm. de acciones . . 100,000.0
Utilidad líquida del último semestre: $ 545,298.60.

De los otros Bancos no hemos podido obtener datos, por no estar aprobados los Balances.

EL ULTIMO ACCIDENTE FERROVIARIO

El público conoce la dolorosa magnitud de la catástrofe ferroviaria ocurrida entre Puerto Montt y Abtao, que costó la vida a 5 empleados de la Empresa y que hace peligrar la de dos más.

En la mañana de ayer han llegado a la Dirección General de los Ferrocarriles, las siguientes comunicaciones, relacionadas con el accidente que nos ocupa:

DE VALDIVIA, Julio 1.o —Ampliando telegrama de ayer sobre accidente tren 216, puedo manifestarle que terraplén se hundió a la pasada del tren. Iba adelante remolcadora N.o 158 la que había alcanzado a pasar, cuando el peso de la máquina N.o 530, que iba a continuación, hundió línea arrastrando a máquina N.o 158 y cuatro carros. Anoche en Hospital Puerto Montt, a las 17.45, falleció maquinista Florentino Carrasco de máquina N.o 158; sigue grave fogonero Agustín Díaz y revisador Delicio Muñoz. Los otros cinco palanqueros sin novedad. Se estima que en tres días quedará lista variante que se construye activamente. En tren especial partió ayer señor administrador y jefes de transportes, vía y maestranza, — Por el administrador. — Gervasio Alarcón.

DE OSORNO, Julio 1.o — Fogonero y revisador heridos de gravedad están bien atendidos en Hospital de Puerto Montt. Doctor que los atiende teme por la vida de uno de ellos. Los muertos son los cuatro que indiqué ayer y además el maquinista que falleció anoche en el Hospital.— Eulalio Vargas, administrador.

DE VALDIVIA, Julio 2. — Ningún empleado de la Zona recuerda que en lugar accidente o sus inmediaciones se haya producido anteriormente otro.

El año pasado hubo derrumbe del cerro, pero no hundimiento de terraplén, y no ha sido en el mismo punto. — Eulalio Vargas, administrador.

LA CAJA DE AHORROS

INAUGURA UNA NUEVA SUCURSAL.—LA OFICINA "MERCADO"

Ayer a las 9 de la mañana abrió sus puertas al público la nueva Sucursal "Mercado" de la Caja de Ahorros de Santiago y que está situada en la calle Puente esquina de San Pablo.

Desde las primeras horas de la mañana concurrió un numeroso público, deseoso de participar entre los primeros imponentes de la nueva institución. Todos ellos estuvieron muy de acuerdo en las grandes ventajas que significará para ese importante barrio comercial la nueva oficina de la Caja de Ahorros y que realizará las mismas operaciones que la Oficina Central de la Institución.

Según supimos, los depósitos de los primeros imponentes de la Institución, sumaban más de $ 9.000 contándose entre ellos muchos obreros y escolares.

Al acto de ayer concurrió el Administrador don Abraham Prado y varios de los jefes de Sección de la Caja de Ahorros. El nuevo Agente de la Oficina señor Julio Gumucio se hizo cargo desde ayer mismo de su puesto. Tendrá bajo sus órdenes un personal competente, que está dispuesto a servir con todo entusiasmo a la Institución y a los imponentes que concurran a la nueva Sucursal "Mercado".

El Jefe del Servicio de Propaganda de la Caja, visitó ayer a todos los dueños de los puestos del Mercado Central y ofrecieron llevar sus depósitos a la nueva Sucursal, y hacer por su cuenta una activa propaganda en favor de esta Oficina que vendrá a servir a un barrio netamente comercial.

Oportunamente daremos mayores detalles del desarrollo de los depósitos de la Sucursal "Mercado".

Centro de Vecinos Escuela Federico Errázuriz

A pesar de la lluvia, con muy buena asistencia, el Viernes 29 del presente se efectuó en el local de la Escuela Federico Errázuriz, la fiesta que el Centro de Vecinos había organizado con motivo de la repartición de calzado a los niños pobres de la escuela.

El señor don Manuel Herrera, vicepresidente del centro, leyó una interesante conferencia en la cual dió a conocer en forma clara y amena, el significado social y educativo de estas obras, que dejos de ser un acto de caridad pública, del cual pueda sentirse denigrado el que recibe el beneficio, son actos hechos en cumplimiento de un deber social. En igual sentido usaron de la palabra la señorita Edelmira Villalobos y el señor don Bernardino Corral, siendo ambos muy aplaudidos.

Los números de música, a cargo de la señorita Julieta Cancino y de los señores Vallejos y Echiburú, fueron muy del agrado del público.

SESION DE DIRECTORIO

Se nos pide citar a los señores directores del Centro para el Domingo 1.o, a las diez A. M. Se ruega la asistencia por haber asuntos importantes que despachar.

SERVICIO METEOROLOGICO DE "LA NACION"

2 DE JULIO DE 1923

OBSERVACIONES METEOROLOGICAS LOCALES

Presión atmosférica, m|m., a 0° y 45° lat., 7h., 715,6; 14h., 714,7; 21h., 715,0.

Humedad relativa o|o, 7h., 71 o|o; 14h., 60 o|o; 21h., 75 o|o.

Tensión del vapor de agua, m|m., 7h., 4,6; 14h., 7,8; 21h., 6,9.

Temperatura del aire, 0° C., 7h., 5,0; 14h., 15,3; 21h., 10,2.

Dirección del viento y grado Beaufort 7h., N-1; 14h., SW-1; 21h., N-1.

Velocidad, metros por minuto, 7h., 130; 14h., 110; 21h., 100.

Nebulosidad (décimos) y densidad, 7h., 8-0; 14h., 7-0; 21h., 5-0.

Tipos de nubes y dirección,

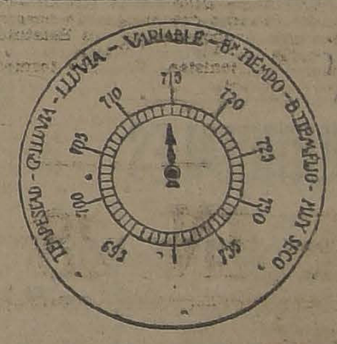

7h., Ci-W.; 14h., Ci-W.; 21h., Ci-W.

Visibilidad y titilación (de 0 a 4), 7h., 4; 14h., 2; 21h., 3-3.

Agua caída, milímetros, 7h., —.; 14h., —.; 21h., —.

Temperatura del aire máxima, 18,7.

Temperatura del aire mínima, 5,5.

Oscilación térmica en 24 horas, 15,2.

Viento dominante m|m., Norte.

Agua caída en 24 horas, —.

Agua caída hasta la fecha, 87,6 m|m.

Hidrometeoros, helada.

Anotaciones generales: Existen cuatro manchas solares.

OBSERVACIONES METEOROLOGICAS GENERALES DEL ESTADO DEL TIEMPO EN EL PAIS

PRESION ATMOSFERICA.— En las últimas 24 horas ha persistido el descenso general de la presión atmosférica.

El descenso barométrico se acentúa en la costa, especialmente en Valparaíso y Punta Tumbes.

Persiste el centro de altas presiones sobre la provincia de Cautín, aunque en orden decreciente.

VIENTOS.—En la zona Norte del país predominaron durante la mañana los vientos del Noreste, soplando generalmente con escasa intensidad.

En la zona central predominó la calma, soplando vientos débiles del Norte durante la mañana en las provincias de Aconcagua y Santiago, y SSE. en la provincia de Colchagua.

En la región Sur predominaron los vientos del Norte desde la provincia de Malleco a Chiloé.

En Isla Huafo y Cabo Raper reinaba gran temporal de viento Norte.

TEMPERATURA.— La temperatura del aire se mantuvo relativamente fría, aunque pudo observarse durante la tarde un alza termométrica considerable, en relación con días anteriores.

Las máximas con frecuencia alcanzaron a 20 grados en la zona central, siendo algo menores en el Sur, y muy variables a causa de la desigual repartición de la nebulosidad.

Las temperaturas mínimas con frecuencia descendieron bajo cero grado, observándose la mínima del país en Lonquimay, donde descendió a 11,9 grados centígrados bajo cero, que es la menor observada en el presente mes.

NEBULOSIDAD.—Los nublados fueron frecuentes en la costa de la zona norte entre Arica y Coquimbo.

En la zona central y sur hasta la provincia de Cautín permaneció despejado.

Desde Valdivia al Sur está nublado.

HIDROMETEOROS.—Se produjeron heladas en Copiapó, Vicuña, Ovalle, Illapel y a lo largo del valle central.

Está lloviendo desde la provincia de Valdivia al sur.

A las 6 horas 45 minutos se produjo un prolongado temblor en el Norte.

ANUNCIOS METEOROLOGICOS

Dentro del plazo de 48 horas, se producirán alteraciones atmosféricas generales que afectarán las zonas Sur y Central

CARACTERES GENERALES DEL TIEMPO

Posiblemente se mantenga el buen tiempo, de una manera transitoria durante el día de hoy.

Como lo anunciamos ayer, entre el 4 y el 6 del presente, se producirán perturbaciones atmosféricas generales que afectarán las zonas sur y central.

El mal tiempo, en todo caso, se propagará gradualmente de sur a norte.

ANUNCIOS PARA LA ZONA NORTE

Nublados frecuentes en la costa entre Arica y Coquimbo.

Predominarán los vientos del Noreste con escasa intensidad.

La temperatura se manifestará moderada, y sensiblemente superior a días anteriores.

ANUNCIOS PARA LA ZONA CENTRAL

Posiblemente se mantenga el buen tiempo durante el día de hoy, pero será de corta duración y de carácter transitorio.

Aparecerán las nubes del tipo cirrus, líneas avanzadas de una próxima alteración atmosférica, que anteriormente ya hemos anunciado y que se verificará poblemente entre el 4 y el 6.

La temperatura se manifestará relativamente fría, aunque en general, será más moderada que en días anteriores.

Las heladas serán frecuentes, pero de menor intensidad.

ANUNCIOS PARA LA ZONA SUR

Nublados frecuentes afectarán toda la zona.

La temperatura se manifestará fría.

Predominarán los vientos del Norte.

Entre el 4 y el 6 se producirán cambios de tiempo de importancia.

ANUNCIOS PARA LA REGION DE LA COSTA

Los anuncios dados para cada zona serán aplicables a sus costas respectivas.

Se producirá marejada desde Corral al Sur.

Estos anuncios se transmiten diariamente por radiotelefonía a todo el país.

CASA GIORDANO

PUENTE 686 - 692, CASI ESQUINA ROSAS

HOY EMPEZAMOS NUESTRA

Primera Semana-Feria

CON PRECIOS VERDADERAMENTE ASOMBROSOS Y ARTICULOS GARANTIDOS, TODOS DE PRIMERA CALIDAD

NO PIERDA ESTA OPORTUNIDAD DE AHORRAR DINERO

LEA NUESTRA LISTA DE PRECIOS, Y VISITE NUESTRA CASA

$ 1.40 kilo AZUCAR pan Viña del Mar de 1.a
$ 1.40 kilo AZUCAR granulada blanca 1.a
$ 4.20 lata ACEITE RAYO, 1 litro, el mejor aceite puro de Oliva.
$ 8.40 lata ACEITE RAYO, 2 litros. El mejor aceite puro de Oliva.
$ 1.20 kilo PASAS de Elqui.
$ 1.40 kilo QUAKER Gavilla.
$ 0.95 kilo ARROZ Brasilero 1.a.
$ 1.00 kilo ARROZ Chiclayo 1.a
$ 1.10 kilo ARROZ Sublime.
$ 8.50 kilo TE a granel.
$ 3.50 kilo CAFE Guayaquil, tostado.
$ 1.30 lata SAL FINA refinada 1 1|2 kilo.
$ 1.20 fra- SAL INGLESA.
$ 0.50 lata FREJOLES con salchichas.
$ 0.50 l- PATE De FOIE GRAS.
$ 0.70 lata SARDINAS Curbera.
$ 1.70 lata SARDINAS americanas, de 1|2 kilo.
$ 0.30 bai a JABON INGLES, 2 panes.
0.65 frasco mostaza francesa.
$ 2.40 lata CACAO PEPTONIZADO.
$ 0.50 paquete CABELLO ANGEL, FIDEO Quilpué.
$ 0.50 paquete SPAGHETTI y TALLARINES a la caña.
$ 0.70 paquete PASTINA glutinada francesa legítima.
$ 0.70 kilo HUESILLOS Elqui, de 1.a
$ 1.00 kilo MANZANAS secas Huidobro.
$ 1.30 kilo CIRUELAS secas D'Agen.
$ 1.20 lata CALAMARES en su tinta.
$ 3.40 lata CAMARONES.
$ 1.20 lata MIEL INGLESA.
$ 1.20 lata MERMELADAS OSO, surtidas.
$ 1.00 lata UVAS AL JUGO.
$ 0.60 lata POROTITOS VERDES partidos.
$ 0.90 3 PANES CHOCOLATE GIOSIA.
$ 2.80 lata ESPARRAGOS largos, lata 1 kilo.
$ 6.80 kilo MANTEQUILLA fresca.
$ 1.20 pan JABON SAPOLIO.

Sección Licores

$ 2.10 damajuana VINO PINOT, 3 1|2 litros.
$ 3.00 damajuana VINO PINOT, 5 litros.
$ 6.00 damajuana VINO PINOT, 10 litros.
$ 9.00 damajuana VINO PINOT, 17 1|2 litros.
$ 0.70 botella vino tinto ESPECIAL.
$ 1.80 botella vino añejo GENEROSO.
$ 3.60 botella VINO ARMIDITA.
$ 3.00 botella vino GRAN FRONTIGNAN.
$ 4.00 botella ANIS EL MONO.
$ 2.60 botella COÑAC.
$ 3.00 botella GUINDADO.
$ 3.20 botella OPORTO ESPECIAL.
$ 3.20 botella JEREZ FRONTERA.
$ 4.00 botella VERMOUTH ITALIA
$ 3.50 botella BITTER.
$ 4.80 botella CACAO.
$ 5.00 botella CURACAO.
$ 5.20 botella PIPPERMINT.
$ 6.50 botella FERNET.
$ 7.80 botella BENEDICTINE.
$ 5.40 botella ANISETTE.
$ 3.80 botella LICOR DE CAFE.
$ 5.20 botella RHUM.
$ 2.80 botella PISCO Italia.
$ 4.00 botella GRANADINA.
$ 4.00 botella GROSELLA.
$ 3.90 botella GOMA.
$ 4.00 botella CEREZAS.
$ 4.00 botella LIMON.
$ 5.60 botella OLD TOM GIN.
$ 6.30 botella WHISKY.
$ 7.50 botella CHARTREUSSE

EL CONGRESO EUCARISTICO DE ROMA

EL MAS GRANDIOSO DE LOS ACONTECIMIENTOS RELIGIOSOS DEL ULTIMO SIGLO

En reproducción cinematográfica autorizada por S. S. PIO XI, se presentará

HOY

a las 6.30 P. M. en el Teatro Unión Central

con acompañamiento de Coros ejecutados por la Capilla de cantores de la Catedral, y trozos musicales por la Banda de los Talleres de San Vicente.

Como número fuera de programa se presentará la última parte de la grandiosa película "CHRISTUS", con acompañamiento de un Coro de Perossi.

Esta función es a beneficio de la Capilla de Asociación de Estudiantes y Jóvenes Católicos.

Las entradas estarán en venta en la boletería del Teatro desde las 10 A. M.

BANCO CENTRAL E IMPUESTO A LA RENTA

SERAN LOS PROYECTOS QUE IMPULSARA CON MAS EMPEÑO EL MINISTRO DE HACIENDA, DON GUILLERMO SUBERCASEAUX

Tenemos conocimiento que el nuevo Ministro de Hacienda, don Guillermo Subercaseaux, entre los proyectos a que piensa dedicarse durante su permanencia en el Gobierno uno de los que impulsará con mayor empeño, es el que crea el Banco Central del Estado.

El señor Subercaseaux desea que, aunque la institución bancaria del Estado no entre desde luego a estabilizar el cambio internacional, al menos se venga a establecer la institución que sería el Banco de los Bancos.

Con este motivo el señor Subercaseaux ha pedido le recopilen todos los antecedentes sobre esta cuestión, en especial lo que se refiere a las indicaciones pendientes y la forma cómo ha sido despachado ya este proyecto por la Cámara.

Otro de los proyectos a que el nuevo Ministro prestará una especial atención, es el del impuesto a la renta, como único medio de salvar el déficit con que se han saldado los Presupuestos.

EL MINISTRO ALEMAN

LLEGO CON SU FAMILIA PROCEDENTE DE MONTEVIDEO

Anoche llegó a Santiago, procedente de Montevideo, el Ministro de Alemania en Chile, señor Von Spee.

El señor Von Spee había ido a aquella ciudad a buscar su familia, que se encontraba en esa capital.

INSPECTOR DE FERROCARRILES PARTICULARES

SE DESIGNARA A DON MARCOS ORREGO PUELMA

Debido a que don Francisco Mardones que ocupaba el cargo de jefe de la Sección Ferrocarriles Particulares ha asumido la cartera de Industria, se designará en su reemplazo al ingeniero de dicha Sección, don Marcos Orrego Puelma.

BIBLIOGRAFIA

"RODO"

A mediados de la próxima semana aparecerá el número tres de "Rodó", correspondiente al segundo tomo.

El número tres próximo a aparecer, cuenta con trabajos de las siguientes firmas: Antonio Acevedo Hernández, Enrique Gay Calbó, María Monvel, Amanda Labarca, Antonio Castro Leal, Federico Moracor, Jorge González Bastías, Augusto Winter, Juan Florit, Emilio Courbet, Agustín Castelblanco P., y otros. Secciones de crítica chilena e Hispano Americana, Teatro, notas y comentarios, etc., etc., en suma, una edición nutrida y selecta, prestigiada por firmas tanto nacionales como extranjeras.

Cinco hermosas ilustraciones dan realce a las ochenta páginas de "Rodó".

NOTICIAS JUDICIALES

RESOLUCION DE UNA EVASION DE REOS

La Corte de Apelaciones ha dictado ayer su resolución en un proceso seguido en el Juzgado de Peumo con motivo de la evasión de once reos, que abandonaron su sitio de reclusión el 24 de Diciembre de 1920.

Salieron de dicho local como a las seis de la tarde de ese día, llevándose de la alcaidía del establecimiento penal ocho rifles y seiscientos tiros para tales armas.

Al salir, sostuvieron una refriega con los guardianes de servicio y dieron muerte al cabo Ernesto Trujillo.

Aprehendidos unos y perdidos definitivamente otros para el poder de la justicia, el Juez de aquel departamento dictó su sentencia condenando a José Luis Martínez, Pablo González, Armando Solís, Abelardo Cartagena e Ismael Zúñiga.

La sentencia fué apelada por los reos y conociendo de este recurso la Corte pronunció ayer su resolución, por la cual se confirma el fallo de primera instancia, con declaración de que a algunos de los reos se les rebaja la pena.

LA CORTE REBAJO UNA PENA

El 24 de Diciembre de 1920, en una incidencia que hubo entre los hermanos Juan Berríos y Manuel Sánchez, recibió éste un golpe en la cabeza, que posteriormente le produjo la muerte.

La justicia entró entonces a juzgar el hecho y terminó por condenarlo a la pena de cinco años y un día de presidio e inhabilitaciones legales, resolución que fué dictada por el Primer Juzgado del Crimen de Santiago.

El reo apeló de esta sentencia, la Corte, conociendo ayer de este fallo, dictó su resolución rebajando la pena a la de quinientos cuarenta y un días de presidio.

COMUNICACION DEL INSTITUTO DE INGENIEROS

El Instituto de Ingenieros ha dirigido una comunicación a la Corte Suprema en la que se hace presente a este tribunal que dicha institución se ha ocupado últimamente de la situación de las profesiones que dicen relación con la ingeniería frente a las disposiciones legales vigentes.

En este sentido solicita el concurso de la Corte Suprema para que la aplicación de estos preceptos se haga efectiva en los peritajes y demás ocasiones en que la ley dispone estas medidas.

Según se nos informó ayer, el tribunal conocerá de esta solicitud en una próxima reunión plenaria.

EN EL 4.o JUZGADO CIVIL

Desde hace varios días se encuentra enfermo el Juez del 4.o Juzgado Civil de Santiago, señor Fernando Santa María.

Por este motivo no ha podido concurrir a su despacho.

MINISTROS ENFERMOS

Los Ministros de la 2.a Sala de la Corte de Apelaciones, que estuvieron enfermos el Sábado, por cuyo motivo no pudo funcionar esta sección del tribunal, se encuentran ya restablecidos y concurrieron a la audiencia de ayer.

EL PRESIDENTE ENFERMO

Se encuentra enfermo el presidente de la Corte de Apelaciones, don Abel Maldonado.

Por este motivo solamente pudo concurrir al tribunal durante la mañana a firmar el despacho del día.

NO FUNCIONO LA PRIMERA SALA DE LA SUPREMA

Por falta de personal no funcionó ayer la primera sala de la Corte Suprema.

Los señores Ministros que la integran estaban con la salud quebrantada.

Lana Medicinal del Dr. Jaeger

RECIBIO EN TODAS LAS TALLAS LA CASA

HERRANZ

PRECIOS FUERA DE COMPETENCIA

PORTAL F. CONCHA 914 (entrando por Estado)

Esta Casa tiene abierto los Sábados hasta las 8 P. M.

DIRECTOR DEL PEDAGOGICO Y DE LOS SERVICIOS SISMOLOGICOS

En la sesión de ayer del Consejo de Instrucción Pública se formó la terna de Rector del Liceo Pedagógico, quedando compuesta en la siguiente forma:

Julio Montebruno,
Luis Puga, y
Darío Salas.

También se formó la siguiente terna para director de los servicios sismológicos:

Carlos Bobillier,
Rosauro Castro, y
Guillermo Agüero.

BOY-SCOUTS

BRIGADA MANUEL RODRIGUEZ.— Citase para hoy, a todos los scouts de esta brigada, a las 7 P. M.

¿Cumplirá su amenaza el Dr. Mabuse?

Se toman especiales precauciones de seguridad

"¡Nadie olvidará el día de pasado mañana!" Dice el hipnotista

Sin novedades apreciables, estuvo ayer el proceso iniciado contra el Dr. Mabuse, hipnotista y espiritista, aprehendido por el detective von Wenk, por acusársele de preparar una colosal estafa.

El Dr. Mabuse se manifiesta tranquilo. Persiste en su declaración que permanece detenido, porque así lo quiere.

—¡Nadie olvidará el día de pasado mañana!— nos dice. Ya verán los incrédulos lo que soy yo.

EL DETECTIVE VON WENK

Durante el día de ayer tampoco se levantó por encontrarse enfermo el señor von Wenk.

Fué visitado por numerosas personas, entre ellas por representantes de empresas cinematográficas vivamente interesadas por exhibir la película de la vida novelesca del Dr. Mabuse.

UNA DAMA MISTERIOSA

En la tarde de ayer, el Dr. Mabuse recibió la visita de una elegante dama extranjera que provista de una carta para el jefe de la Sección de Detenidos, obtuvo permiso para tener una entrevista con el preso. Esta fué breve, y se efectuó en alemán.

¿Quién era esta dama? Sabemos que su pista ha sido seguida por la policía secreta.

GOTAS

GOUDRONAL

Análogo

Gotas Livonianas

Bronquites, Catarros, Afecciones de las vías respiratorias

Laboratorio Chile

Santiago

VIDA ESTUDIANTIL

LA ELECCION DE PRESIDENTE DE LA FEDERACION DE ESTUDIANTES DE CHILE

AYER SE EFECTUO LA PRESENTACION DE CANDIDATOS EN EL AULA MAGNA DEL LICEO DE APLICACION

Asiste numerosa concurrencia de estudiantes

Como habíamos anunciado, ayer se efectuó la presentación de candidatos a la presidencia de la Federación de Estudiantes de Chile en el Aula Magna del Liceo de Aplicación.

A esta asamblea asistió una concurrencia extraordinaria de estudiantes de las distintas escuelas universitarias, que llenaban por completo la amplia sala; concurrencia que vino a confirmar plenamente el interés y entusiasmo que reinaba entre los universitarios por participar en este acto, en el cual se cristalizarían las diferentes corrientes de opinión que se diseñaban en la masa estudiantil.

LA SESION

Presidida por el actual presidente de la Federación, señor Saavedra Varas, se inició la sesión pocos minutos después de las cinco y media de la tarde.

El ambiente que reinaba en la asamblea era de viva expectación, ya que en ella se conocerían las personas que tendrán a cargo la delicada labor que debe desarrollar en el futuro la Federación de Estudiantes de Chile.

LOS CANDIDATOS PRESENTADOS

Ofrecida la palabra por el presidente señor Saavedra, hizo uso de ella el señor Alex Varela, quien presentó como candidato al señor Oscar Schnake, esbozando extensamente la labor estudiantil y los méritos personales de su patrocinado, que lo hacían digno a ocupar el cargo de presidente de la Federación de Estudiantes.

A continuación habló el señor Francisco Meza Barahona, quien hizo algunas observaciones sobre la marcha y rumbos que ha seguido la institución en los últimos tiempos.

En seguida solicitó la palabra el señor Samuel Martínez, estudiante de Medicina, quien en representación de un grupo de estudiantes de Medicina y de Farmacia, presentó como candidato al señor Alfredo Cruzat Tirapegui. El señor Martínez hizo el elogio en un breve discurso, de la persona del señor Cruzat, mostrando las cualidades que reunía su presentado para optar al puesto de la presidencia de la Federación de Estudiantes.

EL CANDIDATO SR. BUNSTER

Inmediatamente después, pidió la palabra el señor César Bunster, candidato que era llevado por una fuerte corriente de estudiantes pertenecientes al Instituto Pedagógico, Escuela de Leyes, Escuela Dental y de otras Escuelas universitarias.

La brillante improvisación pronunciada por el señor Bunster causó viva sensación en la asamblea, debido a las siguientes razones: en primer lugar, porque declinaba el ofrecimiento que le hicieran sus compañeros de llevarlo a la presidencia de la Federación de Estudiantes de Chile, y en seguida por la forma levantada y lógica en que expresó sus ideas.

El señor Bunster hizo resaltar algunos malos procedimientos empleados por ciertos elementos estudiantiles para desprestigiar a sus propios compañeros, procedimientos que, según manifestó, alcanzaban directamente a su dalcadeza personal, que en vista de lo cual, se veía obligado a renunciar su candidatura.

La renuncia formulada por el señor Bunster, dió origen después de terminada la sesión, a animados comentarios entre los estudiantes.

Según pudimos constatar, el ambiente estudiantil existe en el de insistir en la candidatura del señor Bunster. Al efecto, un numeroso de universitarios se nos manifestó, tiene el propósito de llevarlo siempre a la lucha con todas probabilidades del triunfo, pues ello contarían con poderosas corrientes de opinión, en todos los círculos estudiantiles.

Se dió término a la sesión, a las 7 y media P. M.

EN EL LICEO DE APLICACION

IMPORTANTE ACTO EDUCATIVO.—HERMOSA PARTICIPACION DEL BANDO DE PIEDAD

Se reparten más de $ 3,500 en ropa. — Concurren centenares de niños proletarios

Asiste el Rector de la Universidad, señor Amunátegui

Anualmente los alumnos del Liceo de Aplicación, como complemento de su cultura moral, realizan una fiesta de caridad para los niños de la Escuelas de Proletarios Este año dicha fiesta fué encomendada al Bando de Piedad de Chile, y gracias a su valiosa ayuda dicho acto ha superado a toda expectativa. En efecto, los socios del Bando de Piedad, con una constancia digna de aplauso, han podido reunir entre sus consocios y alumnos del Liceo, 500 paquetes con ropa y prendas de vestir, que representa más de $ 4,000 en dinero.

Poco después de las 3, en el Teatro del Liceo, se reunieron centenares de niñitos pobres de la Escuelas de Proletarios que habían sido invitados a la fiesta.

Se dió comienzo al acto con una pieza de música ejecutada por el Orfeón de Policía, y con un número de canto por un alumno del Liceo.

El Rector del Liceo, don Julio Montebruno, pronunció un elocuente discurso, explicando a sus alumnos la importancia de la fiesta, a la cual asistían, y que ella formaba parte de la educación completa del verdadero ciudadano. Las palabras del señor Montebruno fueron recibidas en medio de grandes aplausos.

Un coro de alumnos, dirigido por el maestro señor Allende, cantó varios números muy del agrado de la concurrencia.

El presidente de la Sección del Bando de Piedad del Liceo, don Alfonso García, pronunció un bonito discurso ofreciendo el acto en nombre de los alumnos en general. Explicó en forma elocuente la obra educativa y de gran cultura humanitaria que viene realizando el Bando de Piedad de Chile, buscando siempre a todos los niños pobres y desvalidos e inspirados en un gran espíritu de tolerancia. El señor García fué muy felicitado.

Terminada la parte artística de la fiesta, la concurrencia fué invitada a uno de los patios del establecimiento, donde los niños fueron festejados con un espléndido chocolate, con sus respectivas golletas y golosinas. Los socios del Bando corrieron con la atención de sus pequeños comensales, los que tomaron colocación en las mesas colocadas exprofeso.

A este hermoso acto educativo asistieron el Rector, señor Montebruno, el Rector de la Universidad don Gregorio Amunátegui Solar, presidente honorario del Bando de Piedad, don Alberto García, presidente efectivo, don Jorge Meléndez; la directora del Liceo de Sección niñas, señorita Marta S. y todo el Cuerpo de Profesores del establecimiento.

Los niños de las Escuelas de Proletarios aplaudieron al retirarse a los organizadores, y en especial al presidente de la Comisión de Fiestas del Bando de Piedad de Chile don Hugo Meléndez; bajo cuya dirección estuvieron los trabajos del acto de ayer.

El gran baile en la Casa Universitaria

LO PATROCINA EL CENTRO DE DERECHO DE LA UNIVERSIDAD DE CHILE

El 15 del mes en curso, el Centro de Derecho de la Universidad de Chile dará un gran baile en el amplio hall de la casa Universitaria, con el objeto de allegar fondos para diversas obras de bien social que esta colectividad estudiantil se propone desarrollar.

Este baile, dado el entusiasmo que ha despertado en los círculos estudiantiles promete estar brillante, ya que será la primera vez que en nuestra Universidad tendrá lugar un acto de esta trascendencia.

Sabemos que el local se arreglará especialmente para aquel día con una iluminación en colores y se acoptarán las comodidades necesarias para que esta fiesta resulte todo el brillo que promete.

CENTRO DE DERECHO DE LA UNIVERSIDAD DE CHILE.— Se ha citado a sambiea general a los miembros de esta institución en su local de costúmbre. Banderas y Tabla: nombramiento de comisiones para el baile en la Universidad.

Jabón BORAXOL

EL MEJOR

2o. CONGRESO PANAMERICANO DE ARQUITECTOS

Se pone en conocimiento de los Arquitectos de Santiago, Valparaíso y Concepción, que el Comité Ejecutivo ha prorrogado hasta el 15 de Agosto la fecha de entrega de los temas y trabajos que los interesados deseen presentar al Congreso.

Se avisa, también, que la Secretaría General funciona diariamente de 5 a 7 P. M. y atenderá con toda puntualidad las consultas y peticiones de los señores Arquitectos.

RICARDO GONZALEZ CORTES,
SECRETARIO GENERAL.

Oficina Bolsa de Comercio 307—Casilla 2425.

UN VERDADERO REGALO

Por entrega del local Liquidamos todas las existencias de CALZADO en

COMPAÑIA 1049

Se venden todos los artículos con un 50 por ciento menos del costo

Antes de efectuar sus compras visite esta Casa y se convencerá que todos sus artículos son de superior calidad y no admiten Competencia.

CASA MUZARD

EXPOSICION ANUAL

DE

GENEROS y ROPA BLANCA

¡El Gran Exito!

de nuestra venta en la réclame de ayer nos ha obligado a sacar nuevas partidas de artículos de primera necesidad

A PRECIOS DE REALIZACION!!!

VISITENOS Y SE CONVENCERA

PARA LOS NOVIOS

OPORTUNIDAD UNICA DE COMPRAR A MITAD DE PRECIO

Se obsequiará un recuerdo a todos los niños de nuestros favorecedores

CONGRESO NACIONAL

CAMARA DE SENADORES

VERSION OFICIAL

Sesión 18.a ordinaria en 2 de Julio de 1923

PRESIDENCIA DE LOS SEÑORES CLARO SOLAR Y CORREA OVALLE

ASISTENCIA

Asistieron los señores Aguirre Cerda, Alessandri, Arancibia Laso, Ariztía, Bañados, Barros Errázuriz, Briones Luco, Concha Subercaseaux, Echenique, Edwards, Errázuriz Lazcano, Gatica, González Errázuriz, Huneeus, Ochagavía, Opazo, Rivera, Silva Cortés, Torrealba, Valdés, Yáñez, y los señores Ministros del Interior, de Justicia e Instrucción Pública, de Hacienda, de Guerra y Marina y de Industria, Obras Públicas y Ferrocarriles.

ACTA

Se leyó y aprobó el acta de la sesión anterior.

CUENTA

Se dió cuenta:

1.o De un oficio de S. E. el Presidente de la República, con el cual comunica que ha tenido a bien aceptar la renuncia presentada por los señores don Carlos Alberto Ruiz, don Pedro Rivas Vicuña, don Marcial A. Martínez, don Agustín Correa Bravo y de don Juan Vargas Márquez, de los cargos de Ministros de Estado en los Departamentos de lo Interior, de Relaciones, Culto y Colonización, de Justicia e Instrucción Pública, Hacienda, e Industria, Obras Públicas y Ferrocarriles; y que ha designado en su reemplazo a los señores don Domingo Amunátegui Solar, don Emilio Bello Codesido, don Alcibiades Roldán, don Guillermo Subercaseaux y don Francisco Mardones, respectivamente.

Se mandó archivar.

2.o De un oficio del señor Ministro del Interior, con el cual remite diversos datos relacionados con la Empresa de Agua Potable de Santiago.

Se mandó poner a disposición de los señores Senadores.

3.o De cuatro oficios de la Honorable Cámara de Diputados.

Con el primero comunica que ha insistido en la aprobación de las modificaciones introducidas en el proyecto de ley de presupuestos del Ministerio de Relaciones, Culto y Colonización, que fueron desechadas por el Senado.

Con el segundo devuelve aprobado con modificación el proyecto sobre permuta de los terrenos denominados "Quinta Bella" y "Sanatorio Charlín".

Quedaron para tabla.

Con el tercero comunica que ha aprobado un proyecto de ley en que concede autorización a la Municipalidad de Valparaíso para cambiar el nombre de un sector del Camino de Cintura, por el de Avenida Gran Bretaña.

Pasó a la Comisión de Gobierno y Elecciones.

Y con el cuarto comunica que ha aprobado un proyecto de ley sobre aumento de pensión a doña Juana Cruz y doña Delfina Araneda Carrasco, hermanas del coronel don José Luis Araneda.

Pasó a la Comisión de Guerra y Marina.

4.o De dos solicitudes.

La primera de don Alejandro Ayala, como Presidente de la Sociedad Científica de Chile, en que pide el permiso necesario para la conservación de un bien raíz.

Pasó a la Comisión de Legislación y Justicia.

Y la segunda de doña Griselda Bórquez viuda de Rodríguez en que pide pensión de gracia.

Pasó a la Comisión de Guerra y Marina.

El señor CLARO SOLAR (Presidente). — Ofrezco la palabra antes de la orden del día.

SUCESOS DE CAÑETE

El señor BAÑADOS.—En sesión anterior formulé algunas observaciones acerca de los sucesos ocurridos en Cañete. Acabo de recibir ahora las conclusiones de un comicio organizado allá, y voy a darles lectura.

"El pueblo de Cañete, reunido en comicio público, y considerando:

1.o Que en las regiones denominadas Cayucupil y Quidico de este departamento, la violencia ha desplazado al Derecho Público de Chile, sin dejar garantías para la seguridad personal, ni para la propiedad, convirtiendo aquellos lugares en verdaderos focos de crímenes;

2.o Que esta situación de inmoralidad establecida es la causa determinante de los ataques al Poder Judicial y persona del juez de este departamento, ya denunciados al Gobierno, a la Corte Suprema e Iltma. Corte de Concepción, siendo estos ataques consecuencia de la acción de represión al crimen;

3.o Que el juzgado carece de medios suficientes para reprimir el abuso y normalizar esta situación en que la inmoralidad llega hasta el extremo de intentar imponerse por la violencia en el ánimo del representante del Poder Judicial, acuerda:

[illegible]

prema Corte e Iltma. Corte de Concepción, solicitando se decrete la visita de Ministro que investigue los crímenes de homicidio, robo, despojo, incendio, flagelaciones, violaciones, etc., que a diario se cometen en las regiones ya indicadas, sin perjuicio de que los Altos Poderes Públicos, en vista del grave denuncio que encierra esta solicitud, arbitren conjuntamente otras medidas tendientes a restablecer el imperio del Derecho y de la Justicia.

El pueblo de Cañete ruega a los Altos Poderes Públicos de Chile acceder a esta justa petición".

Siguen más de doscientas firmas.

Yo no sé, señor Presidente, si el Gobierno habrá tomado alguna medida sobre el particular; pero me asiste la confianza de que los señores Ministros respectivos se impondrán de estas ligeras observaciones por la prensa y se han de servir adoptar algún arbitrio definitivo, sea decretando el envío de un Ministro en visita, sea suspendiendo al referido Gobernador, y ordenando se ponga a disposición del juez de Cañete un piquete de carabineros que haga cumplir las órdenes de este funcionario.

El señor AGUIRRE CERDA.—A propósito de las observaciones formuladas por el honorable Senador por Santiago, debo decir que he recibido una petición especial del señor Diputado don Remigio Medina, Presidente de mi Partido, en que me manifiesta que el Gobernador es persona de absoluta imparcialidad, y que, tan pronto como se impuso de los cargos formulados en otra ocasión por Su Señoría, solicitó el envío de un Ministro en visita, al juzgado de ese departamento, que establecerá, estoy seguro, la injusticia de los cargos. Además, me dice que ha sabido que el Intendente se ha trasladado a aquella localidad a fin de considerar la situación allí producida.

De manera que por lo que pueda afectar al Gobernador, que es una persona digna de todo respeto, imagino que acaso el honorable Senador por Santiago ha recibido informaciones erróneas acerca de los hechos a que se ha referido, en cuanto dicen relación con el expresado funcionario.

Como no quiero demorar la recepción del Ministerio, que acaba de entrar a la Sala, dejo la palabra.

El señor BAÑADOS. — Debo advertir que las informaciones a que he aludido son absolutamente fidedignas. Me parece que el que está mal informado en este caso es nuestro honorable colega el señor Senador por Concepción.

El señor CLARO SOLAR (presidente). — ¿Desea Su Señoría que se dirija oficio al señor Ministro del Interior, para pedirle algunos antecedentes?

El señor BAÑADOS. — Como se encuentra presente el señor Ministro, me limitaré a rogarle que se sirva imponerse de mis observaciones por la versión que de ellas dé la prensa.

El señor ERRAZURIZ LAZCANO. — Por mi parte, adhiero a las observaciones formuladas por el honorable Senador por Santiago. He recibido informaciones análogas a las que ha traído Su Señoría y a las cuales atribuyo importancia decisiva, porque puedo asegurar que son en absoluto fidedignas.

PROGRAMA MINISTERIAL

El señor AMUNATEGUI (Ministro del Interior). — Honorable Senado: En la imposibilidad de organizar un Gabinete de carácter político, S. E. el Presidente de la República, después de agotar todos los medios que estuvieron a su alcance para conciliar las opiniones de las mayorías de ambas Cámaras, formó el Ministerio que tiene la honra de presentarse en estos momentos al Congreso Nacional.

Alejados de los ardores de las luchas electorales, y profundamente convencidos de la obligación que incumbe al Gobierno de dar garantías a todos los partidos políticos en el ejercicio de sus derechos, más aún, de la necesidad de ofrecer al país una correcta y ordenada Administración, los miembros del Gabinete procurarán, en todo momento, cumplir estrictamente con estos deberes.

Prestará el Ministerio especial atención a todo lo que se refiera al equilibrio de nuestras finanzas, no sólo por medio de prudentes economías, sino también con el despacho de las leyes tributarias que penden de la consideración del Congreso Nacional, y muy particularmente del impuesto sobre la renta, aprobado ya por la Cámara de Diputados.

Juzgo a la vez indispensable la creación de una institución central reguladora del crédito y del circulante, que sirva de Banco de los Bancos, y que pueda proceder, cuando llegue el momento oportuno, a resolver el gran ideal de dar estabilidad y valor en oro a nuestra moneda.

Se hallan también sometidos a la consideración del Congreso algunos importantes proyectos [illegible]

la aprobación en general de la Ley de Presupuestos, comprende la aprobación y tramitación independiente de los gastos fijos de ella, proyecto que se encuentra en su tercer trámite constitucional, es asimismo de urgencia, a fin de evitar que se repita el retardo en el pago de los empleados, con sus lamentables consecuencias.

El Ministerio de carácter administrativo que tengo el honor de presidir, solicita la cooperación del Congreso para el despacho de las leyes a que he hecho referencia y de las demás que concurran a los fines de alta política que inspirarán siempre su conducta.

Al efecto, a fin de regularizar la marcha administrativa del país, encarece la necesidad de dictar la ley constitucional que autoriza la recaudación de las contribuciones, la Ley de Presupuestos y la que prorroga los avalúos para el cobro del impuesto de haberes.

El señor BARROS ERRAZURIZ. — Por encargo de la mayoría del Honorable Senado, voy a decir dos palabras, sobre nuestra actitud en presencia del actual Ministerio.

Son sabidas las causales que obligaron al Senado a censurar al Ministro de Instrucción Pública, señor don Luis Salas Romo.

La defensa que hizo en el Consejo de Educación Primaria de dos profesores anarquistas, reconocidos públicamente como tales; y el decreto ilegal relativo a los Liceos de Niñas, obligaron al Senado a censurar al señor Salas Romo, y esta censura trajo consigo la caída del Gabinete que presidía el señor don Cornelio Saavedra.

Aprovechó la mayoría del Honorable Senado ese momento de acefalía gubernativa, para manifestar que la Unión Nacional debía estar representada en los Gabinetes posteriores, porque el desgobierno del país conducía a éste a la ruina, si no se cambiaba de rumbos.

A pesar de este acuerdo franco y explícito de la mayoría del Senado, que se dió a conocer oportunamente, se organizó el Ministerio Ruiz-Rivas Vicuña, en contra de ese acuerdo.

Y como era lógico esperarlo, este Gabinete fué censurado por el Senado.

Después ha habido numerosas gestiones para organizar un Gabinete político, en cumplimiento a los acuerdos tomados por la mayoría del Senado.

El señor Presidente del Senado, en representación de la mayoría, ha agotado todos sus esfuerzos para exigir que se organizara un Ministerio con base parlamentaria en ambas Cámaras, en conformidad al régimen establecido por la Constitución.

Pues bien, a pesar de las exigencias reiteradas y de la manera en que planteó esta cuestión el señor Presidente del Senado, no ha sido posible organizar un Gabinete político, porque la Alianza Liberal no creyó oportuno dar los tres Ministros que debería haber dado por su parte para que colaboraran en el Gobierno con los tres Ministros de la Unión Nacional.

Producida esta situación, el Honorable Presidente del Senado, que representa a la mayoría de este Cuerpo, hizo la siguiente declaración, que voy a citar textualmente:

Dice como sigue:

"Que en vista de la imposibilidad que existía de organizar un Gabinete político, el Presidente del Senado en representación de la Unión Nacional, aceptaba la formación de un Ministerio de Administración, compuesto de personalidades alejadas de la política activa, que diera garantías efectivas de libertad electoral."

He querido dar lectura a esta declaración porque ella constituye la fórmula que nosotros aceptábamos y que ahora aprobamos públicamente, haciendo honor a la palabra de quien llevaba la representación de la mayoría del Senado. Esta fórmula respetuosa de los derechos del Senado es la base de la organización del actual Ministerio, formado por S. E. el Presidente de la República en vista de que no podía organizarse un Gabinete político.

¿Qué nos queda hacer en presencia de esta situación para definir la actitud de la mayoría del Senado ante tal Ministerio?

Comprenderán mis Honorables colegas que no voy a entrar a calificar las personas de los señores Ministros, que conceptúo respetables; tengo que considerar el Gabinete en vista de sus declaraciones públicas y dar una opinión que puede quedar sometida a los actos que él realice.

Creo que, efectivamente, se ha formado un Ministerio de administración, ya que así lo declara con toda franqueza el señor Ministro en su programa. Está compuesto de personalidades relativamente alejadas de la política y como ninguno de los Ministros es candidato a Senador ni a Diputado, supongo que no les costará cumplir su promesa de garantir la libertad electoral.

Hay que asegurar esta libertad con toda energía y aunque cueste, porque cabe observar que hay intereses grandes creados en algunas de las provincias, en algunas de las cuales se están vulnerando actualmente los derechos políticos de la Unión Nacional.

Hay otra circunstancia que me mueve a creer que este Ministerio no tiene carácter político y es la de que no figura en él ningún representante de los dos partidos que son la base de la mayoría de la Cámara de Diputados, es decir, ningún miembro de los partidos Radical y Demócrata. En realidad, esta circunstancia viene a comprobar que no estamos en presencia de un Gabinete político, sino de un Ministerio de administración que puede sin dificultad cumplir las promesas que ha hecho el señor Ministro del Interior.

En nombre de la mayoría del Honorable Senado declaro: que esperaremos los actos de [illegible]

El señor AGUIRRE CERDA.—Estimo, señor Presidente, que no se aviene con el régimen parlamentario—y creo que con ningún régimen de Gobierno—el que una mayoría política destruya una situación ministerial si no cuenta con los medios para reemplazarla o no tiene la voluntad de hacerlo, porque en este caso pasa a ser, en vez de una entidad directora de la política, desquiciadora de la administración, y así lo ha hecho la Unión Nacional.

El Partido Radical, en principio, acepta sólo los Ministerios políticos; pero en ocasiones como la presente, comprende que no ha sido posible a S. E. organizar un Ministerio con base parlamentaria. Las combinaciones de Alianza y de Unión son divergentes, como lo ha expresado con verdad el Honorable Senador por Linares, y por lo mismo es imposible que puedan hacer un Gobierno, que supone unidad de miras y de propósitos. Proceder en otra forma habría sido llevar al Gobierno, en el propio Ministerio, el germen de una crisis a corto término, que habría agravado aún más la situación.

El señor Senador por Linares, dice que Sus Señorías habían aceptado que se formara un Gabinete político.

Pero, señor Presidente, por propio y deliberado acuerdo de los miembros de la Unión Nacional se declaró en forma explícita que Sus Señorías no aceptaban formar parte del Gobierno; y esto se hizo en tiempos difíciles. A ello se debieron los últimos Ministerios de Alianza.

Ahora, en momentos en que ha mejorado considerablemente nuestra situación económica, Sus Señorías dicen que por un levantado interés patriótico Sus Señorías han desistido del citado acuerdo.

Por nuestra parte, aunque nuestros organismos directivos no se han pronunciado al respecto, en razón de que el Ministerio Presidencial que se presenta está compuesto por personalidades de antecedentes francamente liberales y progresistas, cooperaremos a su labor en este sentido, ciertos de que los señores Ministros harán honor a sus ideas liberales.

El señor YAÑEZ.— Una palabra, señor Presidente, una sola palabra deseo decir en apoyo del Ministerio que se presenta ahora al Senado.

No hablo propiamente a nombre de ningún partido político. No pensaba hacerlo antes de entrar a la Sala; pero el Honorable Senador por Concepción no ha hablado a nombre de la Alianza, como yo hubiera deseado, sino a nombre del Partido Radical; y creo por mi parte interpretar la opinión de mis Honorables colegas del Partido Liberal y un sentimiento general de la opinión pública seria y sensata, al decir que la organización del actual Ministerio ha venido a aliviar un hondo malestar que existía ante la prolongada crisis política que el país sufre desde hace ya tanto tiempo.

Se estaba produciendo un verdadero cansancio en la opinión pública, un cansancio que es preludio del mayor mal que puede sobrevenir a una democracia, la apatía y la indiferencia por el Gobierno del Estado. Se veía prácticamente que los partidos políticos no eran capaces de gobernar y que las mayorías contrapuestas de las dos Cámaras no permitían el nombramiento de un Ministerio político con representación de los partidos responsables del Gobierno.

Una y otra mayoría tienen derecho para pretender influir en la marcha de la administración del Estado; pero ni la mayoría de la Cámara de Diputados puede predominar sobre la del Senado, ni la de éste imponerse sobre la de la Cámara de Diputados. Son ambas constitucionalmente independientes y soberanas, y su actuación debe desarrollarse dentro de un espíritu de armonía y conciliación para obtener la administración ordenada del Estado. Toda divergencia política entre ellas rompe el funcionamiento armónico de los poderes constituídos y se llega a un extremo que no tiene solución dentro del desarrollo normal de nuestros rodajes institucionales.

Y desde que esta divergencia se produce, no sobreviene sólo un conflicto político insoluble, sino que se causa el más profundo desgobierno del país.

Esta es la situación de hoy.

Como el Honorable Senador por Concepción, yo no soy partidario en general de estos Ministerios sin representación política de los partidos con mayoría en ambas ramas del Congreso; creo que ellos son contrarios a nuestro régimen parlamentario; que con su aceptación estamos viciando profundamente nuestro sistema de Gobierno, lo que constituye un grave mal para el país, no sólo por la falta de fiscalización sobre los actos del Ejecutivo, sino porque el régimen parlamentario es la garantía más grande que tienen las democracias de ser bien gobernadas.

Pero la política es el arte de lo posible. Hay circunstancias que no se pueden salvar; hay acontecimientos que se producen por encima de toda doctrina, y esos acontecimientos y esas circunstancias se imponen, principalmente, cuando se está causando el desgobierno de la nación, cuando se pierde la noción del Estado, cuando se ve la imposibilidad de salvar las dificultades del momento por otros medios que no sean los de uno de estos Ministerios llamados de Administración. Y en el caso presente, el Ministerio tiene su fuerza en la respetabilidad de sus miembros; es la garantía personal de los señores Ministros la que llevará la confianza a todos los partidos y a todo el país. Se producen, repito, esas situaciones en que la solución llega a ser cuestión de hombres, y en el caso actual, estos hombres han sido excepcionalmente bien elegidos. Cada uno de ellos, en su ramo, es una personalidad [illegible]

petar; tienen derecho a esperar que, de los partidos y el país den pleno crédito a su palabra; y por delante, una misión bien clara que cumplir.

Hay dos preocupaciones que se están imponiendo por encima de los intereses de los partidos: es la primera, salir de nuestra insuficiencia financiera, la reorganización de la hacienda pública, la solución de la crisis de nuestras finanzas, que está agotando al país e impidiendo su marcha progresista; y, en seguida, el peligro de la próxima lucha electoral, que se presenta con caracteres intensos, a pesar de la distancia.

Para el problema financiero, sin duda, el Ministerio contará con el concurso unánime de todos los partidos y contará además con esa fuerza, que es superior a la fuerza de los partidos, como es la opinión sana y consciente del país que necesita gobernar y sentirse gobernada. La libertad electoral es siempre un deber y es hoy una necesidad. Existe un interés común, un interés que, a mi juicio, está también por encima de los partidos, por asegurar la libre manifestación de la voluntad popular.

Y en esta parte digo al honorable Senador por Linares que puede estar cierto Su Señoría, como puede estar cierto el Ministerio, de que dentro de las filas del Partido Liberal contará con el más eficaz concurso y con la más severa fiscalización de la libertad electoral.

Repito que esta cuestión de la libertad electoral no es una cuestión de interés partidarista ni de una combinación de partido. Hay un deber superior a todos: es el de permitir que el país elija sus representantes con la más absoluta libertad, porque es este el único medio, la única manera de conseguir que este enorme pleito parlamentario, que se traduce en las mayorías divergentes de las Cámaras, sea resuelto alguna vez por el electorado nacional.

Por eso, señor Presidente, y porque veo en el Gabinete amigos y correligionarios que aprecio y me inspiran confianza, le ofrezco al honorable Ministro del Interior y a sus colegas mi escaso y débil concurso que se lo daré eficazmente, activamente, con el mayor empeño y con el firme deseo de que puedan realizar en el Gobierno, que espero ha de ser por mucho tiempo, los propósito de buena administración, que el Jefe del Gabinete ha expuesto en su programa.

El señor VALDES. — Yo también, señor Presidente, debo decir algunas palabras en esta oportunidad especial.

Mi honorable colega, el señor Senador por Valdivia, ha hablado en el nombre de los liberales y aunque estoy de acuerdo con Su Señoría en las líneas generales, quiero equilibrar las cargas, como se dice vulgarmente, y hablar en nombre de los liberales unionistas. Estoy en aptitud de interpretar a la Unión Nacional, de la cual soy hijo legítimo, aunque poco agraciado, puesto que sin haber figurado antes en política, lo he hecho actuando como liberal tradicionalista, en defensa de la buena administración, del orden en las finanzas.

Yo respeto como nadie, señor Presidente, el parlamentarismo que tan bien acaba de definir el honorable señor Yáñez. Como parlamentario, soy adepto al régimen de ese nombre. Pero, señor, aparte de la cuestión política, aparte de la cuestión parlamentaria, yo quiero exponer que estoy profundamente alarmado, como hombre práctico, nuevo en los convencionalismos de la política, del desacierto administrativo creciente, que se ha dado en calificar de régimen innovador, de la entrega de las finanzas nacionales a políticos que se han demostrado cada vez más incapaces como financistas, demostrando la verdad del proverbio inglés que dice: "Mientras más salta el mono, más muestra la cola...."

A cada paso que daban los nuevos manejadores de finanzas, hemos visto los mayores desaciertos, hemos comprobado que se alejaban más de la verdad. Por esto celebro muy especialmente, por mi parte, que se haya nombrado un Ministerio como el que hoy recibimos, compuesto de personas distinguidas y experimentadas, un Ministerio presidencial, en el cual, según ha dicho muy bien mi honorable colega, el señor Senador por Linares, no hay ningún representante de los partidos avanzados, tales como el Radical y el Demócrata.

Los honorables señores Secretarios de Estado inspiran plena confianza al Senador de Cautín. El señor Ministro del Interior me merece la más completa fe. Encuentro en Su Señoría al tipo del político tradicionalista de don Ramón Barros Luco: no es una amenaza para nadie. El señor Ministro de Relaciones Exteriores, internacionalista tan apto para ese cargo, es un lujo en cualquier tiempo. El señor Ministro de Hacienda, aun cuando no está de acuerdo con el que habla respecto a escuelas económicas, es profesor de Economía Política, es un político del todo independiente, una persona muy estudiosa de todas las cuestiones que se relacionan con su ramo. El señor Roldán es un jurisconsulto digno y sabio. El hombre de espada que ocupa la cartera de la Guerra es un jefe distinguido del Ejército y respeta nobles tradiciones como soldado y como político. El señor Ministro de Industria y Obras Públicas es un ingeniero también distinguido y bien conocedor de las materias relacionadas con la cartera que desempeña y la Administración.

De suerte, señor Presidente, que, para mí, con ese criterio de comerciante con que cotizo los valores, materiales o morales, preciso siempre, las personas que componen el actual Ministerio son cheques con fondos. En otros términos, de índole práctica, yo no vacilaría en aceptar un cheque girado por cualquiera de ellos. Luego, tengo confianza en sus personali-

cumplan los propósitos esbozados por el discurso-programa del honorable señor Ministro del Interior.

Es lo que deseaba expresar, señor, ante el nuevo Gabinete.

El señor ALESSANDRI. —Después de oir al Honorable Senador por Cautín la exhibición de su fe de bautismo político y sus declaraciones de principios francamente liberales, los liberales que nos sentamos en estos bancos nos sentimos satisfechos.

En política no siempre se pueden decir las cosas con la claridad y precisión que acostumbramos usar los que nos hemos formado luchando frente a frente a la vida y ganando el pan según los preceptos evangélicos, dedicados al estudio de los problemas abstractos a la vez que de los trabajos que impone la profesión del ingeniero; y las palabras de todos los liberales de esta Sala que reflejan el sentir unánime de esta Alta Corporación, me dejan la grata impresión de que el Ministerio que se presenta satisface ampliamente los anhelos del Senado, como no podía menos de suceder, dada la alta significación de las personas que toman a su cargo las carteras del nuevo Gabinete.

Aunque habría deseado, como el Honorable Senador por Valdivia, la organización de un Ministerio de carácter político, ya que las circunstancias que son del dominio público, lo han impedido, estimo, como tan claramente se ha expresado en esta Sala, que era imposible la organización de un Gabinete que diera mayores garantías de seriedad administrativa y de absoluta corrección electoral, que el que hoy se presenta al Congreso. Lamento que el Honorable Senador por Valdivia no haya dado su bienvenida al Ministerio en nombre de todos los liberales allancistas, ya que el actual Gabinete cuenta con nuestra más amplia y absoluta confianza. Las palabras brillantes del Honorable Senador por Valdivia, con que ha ofrecido su apoyo incondicional al nuevo Gabinete, han traducido fielmente el sentir de todos los liberales allancistas que en unión del señor Yáñez formamos parte de la Alianza Liberal.

El señor CLARO SOLAR (Presidente).—Ofrezco la palabra.

Terminados los incidentes.

Se suspende la sesión.

—Se suspendió la sesión.

SEGUNDA HORA

SERVICIO DE POLICIA SANITARIA VEGETAL

El señor CLARO SOLAR(Presidente). — Continúa la sesión.

Corresponde continuar discutiendo el proyecto que aprueba el convenio celebrado entre el Fisco y la Compañía del Ferrocarril Salitrero de Tarapacá.

En la última sesión en que se discutió este asunto, quedó con la palabra el Honorable Senador por Concepción, señor Zañartu.

Ofrezco la palabra en la discusión general.

El señor ECHENIQUE.—Lamento que no se encuentre presente el señor Ministro a fin de que podamos conocer la opinión del Gobierno, que es indispensable tratándose de un asunto de esta naturaleza. No deseo demorar el despacho del proyecto, de manera que me limito a pedir a la Mesa que se sirva hacer avisar al señor Ministro que se está discutiendo este asunto a fin de que tenga a bien concurrir a la Sala.

Su Señoría conoce perfectamente esta materio, puesto que, como jefe de la Inspección de Ferrocarriles particulares, ha debido forzosamente intervenir en la tramitación de este negocio.

El señor CLARO SOLAR(Presidente). — Ya se le ha hecho avisar, señor Senador.

El señor RIVERA.—El señor Ministro declaró privadamente aquí al suspenderse la sesión que tenía el propósito de concurrir a la segunda hora a fin de encontrarse presente en la discusión de este proyecto; de modo que sería útil, como dice el Honorable Senador por Santiago, avisarle que se está discutiendo este proyecto.

El señor CLARO SOLAR(Presidente). — Ya se le ha hecho avisar, señor Senador.

El señor ALESSANDRI.—Y mientras llega el señor Ministro ¿no podríamos aprovechar el tiempo discutiendo el proyecto que crea el servicio de policía sanitaria vegetal? Desde luego, podríamos ganar tiempo dando lectura al informe respectivo. En el momento en que llegue el señor Ministro reanudaremos la discusión del proyecto relativo al ferrocarril salitrero de Tarapacá.

El señor CLARO SOLAR (Presidente).—Si hubiera acuerdo unánime podríamos proceder en la forma que ha indicado el honorable Senador por Ñuble.

Queda así acordado.

Se va a leer el informe.

—El señor Secretario da lectura al informe de la Comisión de Agricultura, Industria y Ferrocarriles, que termina proponiendo al Senado el siguiente

PROYECTO DE LEY:

Artículo 1.o Serán objeto de medidas sanitarias y se considerarán plagas vegetales para los efectos de la presente ley, los parásitos, las malezas, los animales perjudiciales y en general, las enfermedades de origen criptogánico o animal, especialmente insectos capaces de producir perjuicios de importancia en las plantas, y sólo cuando puedan determinarse los procedimientos prácticos y de eficacia reconocida para combatirlas.

De la internación

Art. 2.o La internación al país, por comerciantes o particulares, de plantas, sarmientos, semillas, frutos o cualquier otro producto de origen vegetal, se hará únicamente por los puertos que determine el Presidente de la República, previo informe de la Dirección General de los Servicios Agrícolas y de acuerdo con los reglamentos que se dicten al respecto.

Art. 3.o Los productos que se internen de acuerdo con el reglamento, deberán ser inspeccionados en las aduanas por el Servicio de Policía Sanitaria Vegetal, y en caso que estén o se sospeche que estén infectados por insectos u hongos, se podrá ordenar las siguientes medidas: desinfección, cuarentena, devolución, secuestro o destrucción de los productos, plantas, semillas o sarmientos importados.

De la declaración

Art. 4.o Todo propietario, arrendatario u ocupante de un predio en que existan plantaciones de árboles frutales o criaderos de plantas frutales, forestales o de cualquiera clase, destinados a la venta, deberá dar aviso inmediato de su existencia al Gobernador del departamento y al Director del Servicio de Policía Sanitaria Vegetal, en el plazo de treinta días después de promulgada esta ley.

Art. 5.o Todo propietario, arrendatario u ocupante de predios agrícolas que compruebe o sospeche la existencia de alguna plaga de carácter contagioso o que parezca serlo, en sus plantaciones o sembrados, de cualquiera especie, deberá dar aviso inmdiato, por carta certificada al Gobernador del departamento y al Director del Servicio de Policía Sanitaria Vegetal, en Santiago. Análoga obligación incumbe a los agrónomos regionales, profesores ambulantes de agricultura o cualquier funcionario fiscal a cargo de algún plantel o predio agrícola.

De las medidas sanitarias

Art. 6.o La Dirección del Servicio de Policía Sanitaria Vegetal indicará las medidas necesarias para combatir las plagas en los casos contemplados en los artículos 4.o y 5.o y propondrá los consejos e informaciones conducentes a este objeto.

Art. 7.o Si los propietarios, arrendatarios u ocupantes de un predio, quinta o criadero, no procedieren con la rapidez y los medios necesarios, a combatir o destruir las plagas declaradas en su propiedad, de acuerdo con el artículo anterior, podrá el Presidente de la República declarar infectado dicho establecimiento, y el Servicio de Policía Sanitaria Vegetal procederá a efectuar los trabajos necesarios a la extinción de dichas plagas, por cuenta del propietario, arrendatario u ocupante, pudiendo para ello aún requerir el auxilio de la fuerza pública, si fuere necesario. En la misma forma procederá cuando se efectúe la destrucción de las plagas de un modo incompleto.

Art. 8.o En los casos que se estimen necesarios, podrá también el Presidente de la República, con acuerdo del Consejo de Estado, declarar infectadas una o más zonas del país. Esta sola circunstancia hará obligatoria la desinfección de los planteles o sembrados existentes en esa zona.

Art. 9.o Si en una plantación, criadero o depósito de plantas se comprueba la existencia de una plaga que, debido a su naturaleza, se tema que pueda propagarse violentamente, podrá el Director del Servicio de Policía Sanitaria Vegetal, ordenar la destrucción de las plantas necesarias o sembrados, dando aviso y procediendo de acuerdo con la Dirección General de los Servicios Agrícolas.

Art. 10. Los propietarios de bosques, sembrados o plantaciones cuya destrucción se ordene, tendrán derecho a exigir una indemnización en dinero, la que será determinada tomando como base de justipreciación, el estado en que se encontraban los bosques, sembrados o plantaciones cuya destrucción se hubiere hecho, así como los beneficios pecuniarios que puedan obtenerse de ellos.

Sin embargo, no habrá lugar a indemnización cuando se probare que la plaga por su intensidad o por su naturaleza misma debía producir la destrucción de aquellos.

En ningun caso tendrán derecho a ser indemnizados los propietarios que no hubieren dado cumplimiento a las disposiciones de esta ley para combatir la plaga.

Art. 11. El Director del Servicio de Policía Sanitaria Vegetal, previo acuerdo del Ministerio respectivo, podrá ordenar la clausura temporal de un plantel, criadero o depósito de plantas, prohibiendo la extracción y despacho de sus productos hasta que, una vez practicados los tratamientos de desinfección, se declare suspendida la clausura.

Art. 12. Los criaderos, jardines o depósitos que expendan plantas de cualquiera especie, quedan obligados por la presente ley a establecer las instalaciones necesarias para la desinfección de los productos que expendan, de acuerdo con las instrucciones que imparta la Dirección del Servicio de Policía Sanitaria Vegetal. Igualmente queda prohibido todo comercio de plantas que no cumpla con las disposiciones que se dicten al respecto.

Art. 13. Las empresas de transportes, fiscales o particulares, no podrán transportar plantas sin el certificado de inmunidad respectivo.

Art. 14. Será obligatorio para los canalistas o comuneros de canales y para los propietarios, arrendatarios u ocupantes de predios rústicos, destruir las malezas o plantas que se declaren perjudiciales a la agricultura y que crezcan a orillas de los canales o cursos de agua que les pertenezcan, cuyas semillas, transportadas por las aguas, puedan contaminar los cultivos y terrenos.

Un reglamento especial determinará las plantas que se relacionen con esta medida y la forma de efectuarla.

De las penas

Art. 15. Los propietarios cuyos planteles sean declarados infectados, por el Presidente de la República, en conformidad al artículo 7.o y que no procedieran a ejecutar los tratamientos del caso, sufrirán una multa de 200 a 500 pesos, sin perjuicio de hacerse por su cuenta los tratamientos correspondientes.

En caso de reincidencia se les castigará con prisión en su grado mínimo o multa de 500 a 1,000 pesos.

Los que introduzcan clandestinamente plantas sin hacer la declaración en las aduanas o que lo hagan por los puertos en que esta internación está prohibida, sufrirán una multa de 2,000 a 5,000 pesos.

Art. 16. Todo aquel que no hiciere la declaración de tener criaderos o depósitos de plantas frutales o de cualquiera especie o procediere a la venta de ellas sin las autorizaciones respectivas, sufrirá reclusión menor en su grado mínimo o multa de 300 a 500 pesos.

Art. 17. La venta clandestina de plantas, el hacerse sin los requisitos que establece la presente ley y su reglamento o los que, clausurado su establecimiento, contravengan las disposiciones de destrucción, incurrirán en prisión en su grado mínimo y 500 a 1,000 pesos de multa.

La multa se entenderá, por lo demás, sin perjuicio de cumplirse la disposición, siempre que sea posible.

Art. 18. Se aplicarán las multas prescritas en esta ley por el Intendente o Gobernador respectivo, a petición del Director del Servicio de Policía Sanitaria Vegetal, y se harán efectivas en arcas fiscales dentro del quinto día, después de la notificación, sin perjuicio de las reclamaciones a que hubiere lugar ante el Juez Letrado del departamento".

El señor CLARO SOLAR (Presidente).—En discusión general el proyecto.

El señor ALESSANDRI.— Mi primera palabra debe ser de felicitación a los señores miembros de la Comisión que ha informado este proyecto, pues él revela un estudio completo de la materia.

En la moción que tuve el honor de presentar, proponía algunas medidas más avanzadas que las aceptadas por la comisión, y exigía más estrictez en la reglamentación; pero después de oir la lectura de este proyecto, veo que él contempla un temperamento conciliador, que posiblemente es más apropiado para una ley nueva en nuestra legislación, y un procedimiento semejante hará muy eficaz sus disposiciones al no herir en forma dura los intereses de los propietarios de criaderos y planteles del país.

Me voy a excusar, pues, de defender el proyecto, porque considero que está defendido con el brillantísimo informe de la Comisión. En la discusión particular me permitiré formular algunas ligeras modificaciones, que si merecen ser aceptadas por mis Honorables colegas, formarán parte de esta ley.

Conozco la mayor parte de las legislaciones que sobre esta materia han dictado los países más avanzados, y estimo que hay poco o nada que modificar en el proyecto que está en discusión; por lo cual dejaré la palabra para no quitar tiempo al Honorable Senado.

El señor EDWARDS.— Considero que este proyecto es muy peligroso.

Me parece que, atendiendo a la configuración especial de nuestro país, con una población tan exparcida y con una agricultura tan diversa en la región del Norte respecto de la del Sur de la República, este proyecto puede ocasionar mayores inconvenientes que ventajas.

Comprendo que algo se debe hacer en este orden de cosas, y creo que sería preferible, por ejemplo, que se legislara en esta materia con arreglo al clima y a las demás características de cada región, y no respecto de todo el país por igual. Tal como está concebido el proyecto, la aplicación de sus disposiciones importará en muchos casos una verdadera expoliación para la gente pobre e ignorante, que es absolutamente incapaz de conocer la ley, por lo tanto, de cumplirla. Por estas consideraciones, desearía que este proyecto fuese estudiado con más detenimiento.

No creo que estemos a este respecto en iguales condiciones que los países densamente poblados y que tienen una cultura secular; y aún dudo de que en esos países las leyes dictadas sobre esta materia tengan un carácter tan general como el que tiene el proyecto que se nos propone, esto es que sus disposiciones afecten por parejo a todo el territorio.

Así, por ejemplo, yo creo que la disposición del artículo 1.o, que determina que las malezas serán consideradas como plagas vegetales para los efectos de esta ley, impone una obligación que en muchos casos será imposible o muy difícil de cumplir por lo que se refiere a las malezas que crecen en las orillas de los canales o acequias. Tomemos como ejemplo el caso del cardo.

El cardo es una maleza en ciertas regiones y un pasto de gran utilidad y mérito en otras. Y por mi parte creo que no sería justo ni conveniente aplicar las severas penas que impone el proyecto en debate a los propietarios de fundos que, en las vecindades de terrenos regados y cultivados intensamente, dejen crecer el cardo como recurso principal para la alimentación del ganado en cierta época del año.

Por esta y otras razones temo mucho que la aplicación de las disposiciones de este proyecto, si hubiera él de ser despachado tal como está, ocasionara a la agricultura mayores perjuicios que beneficios.

El señor CLARO SOLAR (Presidente). — Quedará pendiente la discusión del proyecto.

FERROCARRIL SALITRERO DE TARAPACA.—PRORROGA DE CONSECIONES

El señor CLARO SOLAR (Presidente). — En conformidad al acuerdo que se acaba de tomar, corresponde seguir tratando del proyecto que aprueba el convenio celebrado entre el Fisco y la Compañía del Ferrocarril Salitrero de Tarapacá.

El señor ECHENIQUE.— Hace un momento pedí que se llamara a la sala al señor Ministro a fin de conocer la opinión del Gobierno sobre este asunto, pero entretanto he estado imponiéndome de los antecedentes del proyecto, y en uno de ellos aparece la opinión que Su Señoría ha sustentado, en ocasión anterior sobre esta materia.

Efectivamente, cuando por simple decreto gubernativo se trató de prorrogar hasta el año 1986 las conseciones que hoy tiene la Compañía del Ferrocarril Salitrero de Tarapacá, se pidió informe al jefe de la Inspección de Ferrocarriles Particulares de la Dirección de Obras Públicas, y el actual señor Ministro, en desempeño de ese cargo, informó en el sentido de que podía hacerse esa prórroga por simple decreto supremo y recomendó que se hiciera por el plazo ya citado.

Hoy se trata de otorgar la prórroga por medio de una ley y sólo hasta el año 1972.

Es bueno hacer un poco de historia sobre esta materia a fin de apreciar el verdadero alcance de la conseción que se trata de hacer.

Este ferrocarril ha sido objeto de cuatro consesiones, que fueron otorgadas a los señores Montero hermanos, quienes transportaron sus derechos a la compañía que es hoy propietaria de él. En virtud de ellas se otorgaba al consecionario el monopolio de los ferrocarriles en la provincia de Tarapacá por 25 años y el privilegio de su explotación durante sesenta años respecto de uno y durante ochenta respecto de otro. La Compañía ha explotado uno de esos ferrocarriles durante 51 años y el otro durante 52.

Entretanto, el proyecto en debate concede a la Compañía consecionaria una prórroga de 36 años respecto del ferrocarril que tiene su puerto de termino en Iquique y una de 25 respecto del que lo tiene en Pisagua.

Y ya que hablo de prórrogas de consecciones ferroviarias, debo hacer presente que, a mi juicio, mientras en algunos casos son ellas perfectamente aceptables, pues no tienen sino ventajas, en otros merecen un estudio detenido.

Si se tratara, por ejemplo, de una empresa que hubiera construído un ferrocarril sin garantía fiscal, como las de los minerales del Teniente o de Chuquicamata, y que pidiera prórroga para explotarlo por más tiempo que el fijado en la concesión primitiva, yo le acordaría esa prórroga con una sola condición: la de hacer un buen servicio.

Pero este no es el caso que nos ocupa.

Cuando se trata de una concesión en virtud de la cual, una vez expirado el plazo respectivo, el Estado pasa a ser dueño del ferrocarril por estipulación expresa de la concesión misma; cuando se trata de una concesión hecha a una empresa que ha disfrutado del monopolio del servicio ferroviario en una provincia durante veinticinco años y a la que no se le ha impuesto otra condición que la de que, una vez trascurrido el plazo de sesenta y cinco años, pasaría el ferrocarril a ser propiedad del Estado, yo creo que no es aceptable la idea de prorrogarla.

Me explico que un ferrocarril fiscal pueda ser arrendado; pero no que pueda ser objeto de una concesión a título gratuito, con la sola condición de que el concesionario deba cuidar del buen servicio. Una concesión en estas condiciones, sería absurda.

Si se presentase un proyecto para conceder la explotación del ferrocarril a San Antonio por un plazo de treinta y seis años, con la sola obligación para el concesionario de electrificarlo y de mejorar sus servicios, ¿contaría ese proyecto con algún voto en el Senado? ¿Se atrevería algún Ministro a enviar al Congreso un proyecto en ese sentido?

Pués bien, ese es precisamente el caso del proyecto en discusión. El concede a los accionistas actuales del Ferrocarril de Iquique a La Noria, que debe pasar a ser fiscal en 1936, el derecho de explotarlo gratuitamente hasta el año 1872, sin imponerles otra obligación que la de electrificar una parte de la línea y la de comprometerse a hacer un buen servicio, que está la Empresa obligada a hacer y que no ha hecho, faltando así a sus obligaciones.

Desde mi niñez vengo oyendo las quejas que se formulan constantemente contra el monopolio del ferrocarril salitrero de Tarapacá, y viendo la lucha tenaz que han sostenido sus accionistas desde que terminó el plazo de veinticinco años de monopolio, para impedir que se construyesen otros ferrocarriles en la misma provincia.

El señor CONCHA SUBERCASEAUX. — Deseando formarme un juicio cabal sobre una materia tan interesante, voy a hacer una pregunta al señor Senador.

Yo entiendo que la prórroga a que se refiere el proyecto en debate se refiere sólo a determinadas secciones del ferrocarril, las cuales tienen un plazo de vencimiento fijo; pero hay otras secciones de este mismo ferrocarril, y son precisamente las de mayor extensión, que tienen un plazo indefinido.

Digo esto con relación a lo que está manifestando Su Señoría en orden a que la concesión que por medio de este proyecto se trata de hacer a esta Compañía, va a quitarle al Estado la expectativa de hacerse dueño de este ferrocarril en un plazo de tiempo más o menos corto. La verdad es que esta expectativa se refiere a una parte de la línea solamente.

El señor ECHENIQUE.—Las concesiones que han dado origen a este ferrocarril son cuatro: una de ellas se refiere al farrocarril de Negreiros a Pisagua; otra al ferrocarril de La Noria a Iquique; y las otras dos a los ramales interiores de esos ferrocarriles.

La sección del ferrocarril que tiene en Iquique su punto de término es la p... porque tiene el monopolio del porteo ... costa; el plazo de ésta vence en 1936.

La sección de Negreiros a Pisagua ... bién importante porque llega a un p... su concesión vence en 1955. Los ram... son tampoco de escasa importancia.

El señor BRIONES LUCO.—Los p... son la espina dorsal del ferrocarril.

El señor ECHENIQUE.—Y los últ... ramales para las salitreras. Se trata, p... secciones diferentes; sostener lo contr... ría lo mismo que decir que los ferro... hacia Pichilemu y hacia San Antonio ... sólo.

Sin embargo, se ha dado como ra... favor de este proyecto la relativa a l... sidad de uniformar las concesiones. L... dad es que esto no es más que un p... para hacer la concesión, porque en reali... hay ninguna razón técnica ni de econom... aconseje uniformar las concesiones vig...

Supongamos, en efecto, que vencier... la concesión del ferrocarril que llega ... que, y que la del ferrocarril que ter... Pisagua prescribiera en diez años más. ... mal habría en esto? Más aún, supongam... sólo quedaran en vigencia las concesio... lativas a los ramales ¿qué inconvenien... bría para que el Estado los adquiriera?

El señor MARDONES (Ministro de l... tria, Obras Públicas y Ferrocarriles).—P... tame el honorable Senador una breve ... ción que tal vez pueda aclarar un concep...

El ferrocarril no está dividido en d... ciones en la forma que Su Señoría cre... que tenga ruta directa a Pisagua y la ... Iquique. La de Iquique a La Noria tie... ramal hacia el Norte, que llega hasta ... cina San Donato, y otro hacia el Sur, q... ga hasta Lagunas. Estas dos secciones ... son servidas por la línea que llega a Iq... deben pasar a poder del Estado en 193...

Era esta la aclaración que quería ... Su Señoría.

El señor ECHENIQUE.—En la l... constante lucha que ha habido entre l... pañía del ferrocarril y las compañías ... a propósito del servicio ferroviario y d... tarifas, hubo un incidente que vale la ... recordar.

Hará unos ocho años, poco más o ... nos, cuando se acordó construir el Ferr... de Iquique a Pintados, hubo activas gest... de parte de esta Compañía para impe... iniciación de esa obra, y llegó hasta pre... una solicitud en la que ofrecía regalar a ... bierno la suma de seis millones de pe... poner por su cuenta un tercer riel a l... neas para que los trenes del Longitudin... diesen llegar a Iquique, con la condición ... que no se construyese el ferrocarril con ... rencia.

Como el señor Ministro tiene más a ... mano los archivos del Ministerio, debe ser ... mente conocer esa proposición.

Y es curioso que ahora que está ya p... ma a terminar la concesión de la sección ... cipal de este ferrocarril, o sea cuando el F... do va a tener dos líneas de bajada a Iq... se quiera prorrogar la concesión a esta co... pañía para que pueda hacer competencia a ... rrocarril del Estado por mayor número de ... Se da como razón para esto, en primer ... gar, la referente a la necesidad de unifor... las concesiones de este ferrocarril; pero ... la tomo en cuenta, porque bastaría para ... que debe perseguirse, que el Estado entre ... posesión del ferrocarril de La Noria a Iq... aunque quedaran los ramales en poder ... compañía.

Se da todavía otra razón, y es la de ... la empresa no tiene medios de hacer un ... servicio porque para eso tendría que inv... muchos millones de pesos en adquirir equi... en nuevas instalaciones, y que no podría ... guir el capital necesario sino mediante la ... rroga de las concesiones.

Yo digo: este ferrocarril explotado d... 50 años como un gran negocio, ¿no tiene ... para comprar equipo? ¿Es aceptable esto? ... tro de la ley de policía de ferrocarriles debe ... girse un buen servicio al ferrocarril salitrero ... es aceptable, entonces, que por parte de ese ... rrocarril se ofrezca un buen servicio como ... de una prórroga de la concesión.

Se dice que la Empresa gana poco y que ... ha debido extraer fondos de las ganancias ... completar el equipo. Esto es curioso. Los ... dendos repartidos en los últimos años son de ... co por ciento; pero debe tenerse presente que ... los largos años de explotación de la línea y ... circunstancia de pasar el año 36 a ser propi... del Estado, este ferrocarril está lejos de va... que valió en un principio, y debe estar muy ... tigado en los libros de la Compañía; y

HOY - 2.º DIA - HOY

- DE -

Nuestra Anual Liquidación de CALZADO

Todo el mes de Julio en Liquidación

Hemos rebajado en un 50% todos los precios de nuestro CALZADO.

Tenemos 500 pares de CALZADO para Señoras al bajo precio de $ 13.60 el par. Todo calzado de plantilla.

En modelos de fantasía para Señoras hay a los precios de $ 20-22-23-24-25-26-27-28-29-30 y 35 pesos el par.

Para Caballeros hay 200 pares, saldo en diferentes tipos a $ 23.60.

También tenemos varios tipos de fantasía en color y negro a precios bajísimos.

A Ud. le conviene pasar HOY MISMO por nuestra casa.

BALLESTER Y Cía.

ESTADO 201 Esq. de Agustinas

ASOMBROSA REALIZACION

DE ARTICULOS DE INVIERNO

SECCION CONFECCIONES

SOBRETODOS INGLESES, valían $ 200	$ 135.00
SOBRETODOS RAGLAN, valían $ 225	170.00
SOBRETODOS CRUZADOS, valían $ 250	195.00
SOBRETODOS INGLESES, varias clases, a $ 260, 230, y	200.00
ABRIGOS PARA NIÑOS, a $ 115, 100, 85, y	55.00
TRAJES PARA NIÑOS, en Casimir Inglés, $ 95, 85, y	65.00
TERNOS PARA JOVENES, en rico casimir, a $ 130, 120, y	95.00
TERNOS PARA HOMBRE, en Casimir inglés a $ 170, 160, y	150.00
PANTALONES FANTASIA, valían $ 48, a	36.00
PANTALONES FANTASIA en casimir inglés fino, a	73.00

SECCION CAMISERIA Y SOMBRERERIA

CAMISAS CEFIRO, con cuello y puños, saldo, a	$ 13.50
CAMISAS CEFIRO INGLES, con 2 cuellos y puños, a	17.50
CAMISAS ALSACIENE FINAS, con 2 cuellos y puños, a	21.50
CAMISAS FOULARD FINAS, con 2 cuellos y puños, a	24.50
CAMISETAS AFRANELADAS, valían 13.50, a	9.80
CAMISETAS AFRANELADAS DUNSDALE, a	14.50
CAMISETAS RECORD, valían $ 7.50, a	4.80
SOMBREROS FIELTRO PELUDO, valían $ 45, a	30.00
SOMBREROS FIELTRO FINOS, valían $ 55, a	35.00
SOMBREROS FIELTRO EXTRA, valían $ 65, a	45.00
BUFANDAS DE LANA, valían $ 15, a	8.50

GRANDIOSA LIQUIDACION DE PAÑUELOS INGLESES, CALIDADES FINAS, A $ 17.50 DOCENA, $ 14.50 DOCENA, y $ 12 DOCENA

ROIZ Y CORTINA -- Estado 98 Esq. Moneda

do en cuenta estos factores de desvalorización, los dividendos son ciertamente muy superiores. En vez de repartir dividendos excesivos la Empresa debió ocuparse de comprar equipo.

Y debo decir, que, según noticias que tengo, la Empresa ha recibido recientemente veinte locomotoras, que tenía encargadas hace muchos años, pedido que había quedado sin satisfacerse durante un lapso considerable de tiempo a causa de la guerra mundial.

La Empresa pide prórroga de la concesión para buscar mayores capitales, y mejorar el servicio, cambiando rieles, adquiriendo más equipo, y electrificando la vía. Todo esto debe hacerse por conveniencia propia. Lo que hay es que teme la competencia del ferrocarril del Estado, una vez que éste se termine.

Yo estimo que la verdadera solución del problema es la que ha propuesto el señor Senador por Concepción, esto es, que se construyan en el Norte todos los ramales del ferrocarril fiscal. Si el señor Ministro del ramo puede anunciar la terminación de estas obras para dentro de unos dos años, tendremos mejorada en poco tiempo la situación del porteo del salitre, porque lo que no alcance a acarrear el ferrocarril salitrero, lo acarreará la línea fiscal de Iquique a Pintados. Esta es la solución conveniente del problema, y no la de hacer nuevas concesiones gratuitamente.

A este propósito, debo recordar una vez más que todas las condiciones estipuladas en el convenio, son en beneficio propio de la Compañía. Así, la Compañía se compromete a cambiar los rieles, a aumentar el equipo y a hacer la electrificación del ferrocarril; todo lo cual redunda en beneficio de la misma Empresa. Al introducir estas mejoras, la Compañía no hace más que beneficiarse a sí misma, y cumplir con las obligaciones que pesan sobre ella en virtud de sus concesiones y de la ley de policía de ferrocarriles.

Antes de continuar, mis observaciones, querría saber en qué estado se encuentra la discusión de este proyecto. Entiendo que se halla en discusión general.

El señor CLARO SOLAR (Presidente). — El proyecto está en discusión general, señor Senador, conjuntamente con un proyecto de acuerdo, propuesto por el Honorable vice-Presidente y a que va a dar lectura el señor Secretario.

El señor SECRETARIO.—Dice así:

"El Senado estima preferible a la aprobación del proyecto de ley que modifica y prorroga las concesiones de los Ferrocarriles de Tarapacá la compra de dichos ferrocarriles, y esperando que el Gobierno adelante gestiones en este sentido, envío nuevamente a Comisión dicho proyecto".

El señor YAÑEZ.—Sería conveniente que tuviéramos a la vista el texto del convenio celebrado entre el Gobierno y la Compañía de los Ferrocarriles Salitreros de Tarapacá, como también una exposición que hizo el señor Ministro de Ferrocarriles y que no veo entre los antecedentes que se nos ha repartido.

El señor CLARO SOLAR (Presidente).—En el Boletín de Sesiones correspondiente a la sesión de 7 de Marzo del presente año, aparece publicado el convenio.

El señor BRIONES LUCO.—La indicación para pasar a Comisión el proyecto, entiendo que no procede durante la discusión general.

Por otra parte, yo debo observar que también he formulado una indicación para que sea considerada en la discusión particular.

El señor CLARO SOLAR (Presidente).—En el momento oportuno se tomará en cuenta la indicación que ha formulado Su Señoría.

El señor ECHENIQUE.—Por las consideraciones que he expuesto, yo votaré en favor del informe de minoría que, dicho sea de paso, no es tal, porque en realidad no hay informe de mayoría. El titulado informe de mayoría tiene sólo dos firmas, y además la del honorable Senador por Coquimbo, señor Gatica, pero con la siguiente salvedad: "Para los efectos de la tramitación". Es decir, el señor Gatica no acepta las conclusiones del informe.

Este informe recomienda aprobar el mensaje del Gobierno con algunas modificaciones. El informe llamado de minoría, que tiene la firma del honorable señor Zañartu, recomienda rechazar el proyecto y autorizar en cambio al Ejecutivo para invertir las sumas necesarias en la adquisición de material rodante para el ferrocarril de Iquique a Pintados y en la construcción de ramales desde la línea principal a las oficinas salitreras.

Acepto, como he dicho, el informe del señor Zañartu, que está de acuerdo con mis ideas.

Para solucionar las dificultades de acarreo con que actualmente tropiezan los salitreros, me parece que basta y sobra con la terminación del ferrocarril de Iquique a Pintados por donde se podría bajar el salitre que no se puede acarrear por el ferrocarril salitrero de Tarapacá. Con la competencia que le haría el ferrocarril del Estado, la Empresa del Ferrocarril de Tarapacá se vería en la necesidad de mejorar su línea, o bien de ofrecerla en venta al Fisco en condiciones convenientes.

Desearía que el señor Ministro de Ferrocarriles trajera datos precisos sobre el costo calculado de los ramales y del equipo necesario para un buen servicio. Opino que esas obras deben construirse en el más breve plazo posible; ojalá pudieran terminarse en dos años. Creo que así quedarán satisfechos los salitreros, pues la insuficiencia en el acarreo del salitre por parte del ferrocarril de Tarapacá, sería subsanada por el de Iquique a Pintados.

El señor BRIONES LUCO. — Yo tengo aquí los datos que Su Señoría solicita, el Honorable señor Echenique, y que me los ha proporcionado el Director General de Obras Públicas, señor Illanes.

Dicen así:

"La solución de construir todos los ramales indicados, con vía independiente, haría subir el presupuesto de $ 1.714,233.33 m/c. y $ 359,455.46 oro de 18 d.

En cuanto a la adquisición del material rodante, necesario para la explotación de los ramales, y que sería el mismo que serviría para la línea principal, su costo sería más o menos de $ 3.500.000 oro de 18 d., y no podría contarse con él antes de dieciocho meses después de autorizada su compra, en vista del tiempo que transcurre entre su fabricación, transporte y armadura".

Estos datos los voy a renovar en la discusión particular, porque yo he hecho indicación para que se agregue al proyecto del Gobierno un artículo que contemple dichos datos, a fin de que el Estado termine el ferrocarril longitudinal de Iquique a Pintados, sin perjuicio de aceptar la prórroga a los ferrocarriles salitreros, prórroga que no está en pugna con los intereses del longitudian, como espero que quedará demostrado en la discusión de este proyecto.

El señor GATICA. — Cuando se discutió en la Comisión de Ferrocarriles de esta Cámara el convenio suscrito entre el Gobierno y la Compañía de los Ferrocarriles Salitreros de Tarapacá a fin de prorrogar las concesiones actualmente en vigencia, fué opinión casi unánime de la Comisión que el Estado debiera adquirir esos ferrocarriles por cuanto sirven al interés público, pero ante la situación financiera porque atravesaba el país en esa época, que era de crisis profunda, crisis de la que todavía no sale, pero que ya no tiene las proporciones de entonces, hubo de contentarse sólo con la idea de la adquisición de dichos ferrocarriles, y entrar a estudiar, ante la perspectiva que se presentaba para los salitreros de Tarapacá, de que pudiese resurgir la industria y encontrarse sin los medios suficientes para hacer el porteo de esa sustancia a los puertos de Iquique y Pisagua, entrar a estudiar, digo, si convenían o no las proposiciones que hacía el representante de los ferrocarriles salitreros, y que habían sido condensadas en el convenio que elaboró el Ministro de Industria de esa época, señor Letelier.

He sido siempre ardoroso partidario de la idea de que el Estado debe adquirir los ferrocarriles particulares, que sirven los intereses generales del país, siempre que la adquisición se haga a un precio comercial, es decir, que con sus entradas se paguen los gastos de explotación, y de conservación, intereses y amortización del capital invertido. Y hoy día que la industria del salitre va recuperando rápidamente su auge, hasta el punto que en el año salitrero recientemente terminado ha habido una exportación de 2 millones 150,000 toneladas, en números redondos, acercándose casi a la producción en tiempos normales.

El señor RIVERA. — La exportación ha sido de dos millones trescientas y tantas mil toneladas, señor Senador.

El señor GATICA. — El Honorable Senador por Valparaíso me rectifica diciendo que en vez de haber sido la exportación de 2.150,000 toneladas durante el año salitrero, ha sido de dos millones trescientas y tantas mil toneladas, cifra que se acerca mucho a la mayor exportación que hubo en los años anteriores a la guerra europea.

En estas condiciones, señor Presidente, yo digo que, si existe en el Gobierno y en las Cámaras Legislativas el deseo de sustraer una parte siquiera de la renta del salitre con un fin de verdadera utilidad, y no considerándolas simplemente como entradas ordinarias, creo que se haría una obra realmente benéfica para el país si se destinara una parte de esa renta al pago de los intereses y amortización de un empréstito que permitiese al Gobierno hacerse dueño de los ferrocarriles de la provincia de Tarapacá. Sin embargo, señor Presidente, creo que las cantidades que debieran emplearse de las rentas del salitre para servir este propósito, serían insignificantes, ya que las tarifas de esos ferrocarriles son bastante elevadas y los productores de salitre aceptan que se eleven todavía en un veinticinco por ciento como se propone en el convenio.

Pero aún cuando hubiere necesidad de destinar una parte considerable de las rentas del salitre a la adquisición de este ferrocarril, sería esta adquisición un acto que aplaudiría el país entero, porque permitiría al Gobierno no sólo hacerse dueño del Ferrocarril Salitrero, sino también uniformar su trocha adaptándola a la del Ferrocarril Longitudinal del Estado.

Si no me equivoco, este ferrocarril salitrero tiene una trocha de un metro cuarenta y cuatro centímetros, de manera que, sin perjuicio de seguir explotando la línea con el equipo que tiene la compañía que lo atiende actualmente, se podría adaptar un tercer riel para que pudieran transitar por allí los trenes de la línea del Estado.

No se escapará a los señores Senadores la importancia que tendría para nuestro país en el evento desgraciado de una guerra, la circunstancia de que pudiesen transitar por toda la provincia de Tarapacá los trenes que salen de Calera al Norte.

Me parece que esta es una ocasión única que se presenta al Gobierno para adquirir este ferrocarril; por lo cual acepto la indicación que ha formulado el Honorable vice Presidente, para que se estudie la manera de comprar este ferrocarril. No creo que con esto se vaya a perturbar hondamente la situación de los salitreros de Tarapacá; pues creo que un retardo de cuatro o seis meses en la solución de este asunto nada significan para la vida de las salitreras; tanto más, cuanto que en el convenio celebrado con la compañía explotadora del ferrocarril se concede un plazo de tres años para electrificar la parte difícil de la línea, (o sea, la subida de Iquique a la pampa, y para el arreglo del resto de la vía se concede un plazo de cino años).

Si el Estado adquiere ese ferrocarril, seguramente hará todos esos trabajos en menos tiempo que el que solicita la compañía.

Y además hay que tomar en consideración que si se dieran los fondos necesarios para terminar la línea de Pintados a Iquique y dotarla del equipo correspondiente, se descongestionaría indudablemente por esta línea una gran parte del porteo que se hace por el ferrocarril salitrero. Y lo ha declarado el Senador de la provincia de Tarapacá H. señor Briones Luco, la terminación de esta obra es cuestión sólo de año y medio a dos años.

Para hacer ver a mis Honorables colegas la conveniencia que habría en adquirir el ferrocarril salitrero, yo habría deseado darles a conocer el porteo que ha tenido este ferrocarril en relación con las sumas que ha producido en una serie de ocho a diez años.

Espero tener mañana estos datos, que considero muy importantes y que quiero que lo conozca el H. Senado a fin de que pueda formarse una opinión concreta sobre el particular.

El señor CORREA.—¿Quiere permitirme el señor Senador por Coquimbo una breve interrupción?

Es sólo para rogar al señor Ministro de Ferrocarriles que se sirva hacer imprimir un mapa de la zona, con indicación de los distintos ramales, tanto fiscales como particulares.

El señor MARDONES (Ministro de Ferrocarriles). — Existe un mapa, honorable señor Senador.

El señor CORREA. — Sí, honorable señor Ministro, sé que existe un mapa; pero es el hecho que no lo tenemos todos los Senadores.

Y yo creo que será fácil mandar imprimirlo, a fin de que podamos hacer un estudio sobre esta cuestión y de que podamos ir indicando en el mismo mapa el plazo de cada concesión.

Sería un gráfico muy interesante.

El señor MARDONES (Ministro de Ferrocarriles). — Con el mayor agrado, honorable señor Senador.

El señor GATICA. — Sin embargo, señor Presidente, y mientras tengo los datos a que aludía hace un momento, debo hacer presente que, a mi juicio, si no se llega a adoptar el temperamento de comprar los ferrocarriles salitreros de Tarapacá por el Estado, no será posible oponerse a la prórroga de la concesión que han solicitado los representantes de ese ferrocarril, sin causar un gran perjuicio a los industriales salitreros de esa provincia.

Yo estimo, señor Presidente, que todos los industriales salitreros tienen perfecto derecho para exigir que el servicio del ferrocarril se haga de una manera eficiente, que pueda acarrear todo el salitre que por las necesidades del comercio de exportación de este artículo sea necesario. Creo que si no se llega a la compra, habrá necesidad de prorrogar estas concesiones, siempre, naturalmente, que se hagan algunas reformas al convenio suscrito entre el Gobierno y la Compañía de los Ferrocarriles Salitreros.

Como ha llegado la hora, continuaré mañana mis observaciones.

El señor CLARO SOLAR (Presidente). — Ha llegado la hora.

Antes de levantar la sesión, debo hacer presente a los honorables Senadores que la discusión general pendiente se refiere a un proyecto que consta de un solo artículo, por el cual se aprueba el convenio ad referendum celebrado entre el Fisco y la Compañía de Ferrocarriles Salitreros de Tarapacá y que consta del decreto número 516, de 18 de Octubre de 1922.

La Comisión ha propuesto, en su informe de mayoría, la aprobación de este proyecto, modificando el convenio en tres partes, o sea, con las tres indicaciones que se formulan en el final de ese informe.

El informe de minoría, que lleva la firma del honorable señor Zañartu, propone sustituir este proyecto por otro que autoriza al Presidente de la República para invertir sumas determinadas en material rodante para el Ferrocarril de Pintados a Iquique, en la construcción de ramales a las oficinas salitreras y en la construcción de un muelle.

Este contra-proyecto, según indicación del Senador por Tarapacá, pasaría a figurar como artículo 2.o del proyecto primitivo, sin perjuicio de aprobarse el convenio con las modificaciones propuestas por la Comisión.

En sustitución de esta indicación, se ha propuesto el proyecto de acuerdo presentado por el señor Vice-Presidente.

Este es el estado de la discusión, la que continuará en la sesión próxima.

Se levanta la sesión.

Se levantó la sesión.

EJERCITO Y ARMADA

Movimiento del Alto Comando. — Se designa Fiscal Militar al Teniente Coronel Carlos Lira Quintanilla y Comandante del Maturana al jefe de igual graduación, señor Alfonso Zañartu

Fiscal militar

Se expidió un decreto del Ministerio de la Guerra, nombrando Fiscal Militar al comandante del Regimiento Maturana, señor Luis Quintanilla.

Comandante General de Armas de Chiloé

Se ha expedido un decreto ordenando que el comandante del Regimiento Chiloé, asuma las funciones de comandante general de armas de Chiloé.

Comandante del Maturana

Se nombró comandante de este Cuerpo al teniente coronel Alfonso Zañartu Cruz.

TENIENTE DE RESERVA.—Teniente 2.o de reserva se nombró al sargento 1.o aspirante a oficial, Washington Santa Cruz.

JUNTA CALIFICADORA

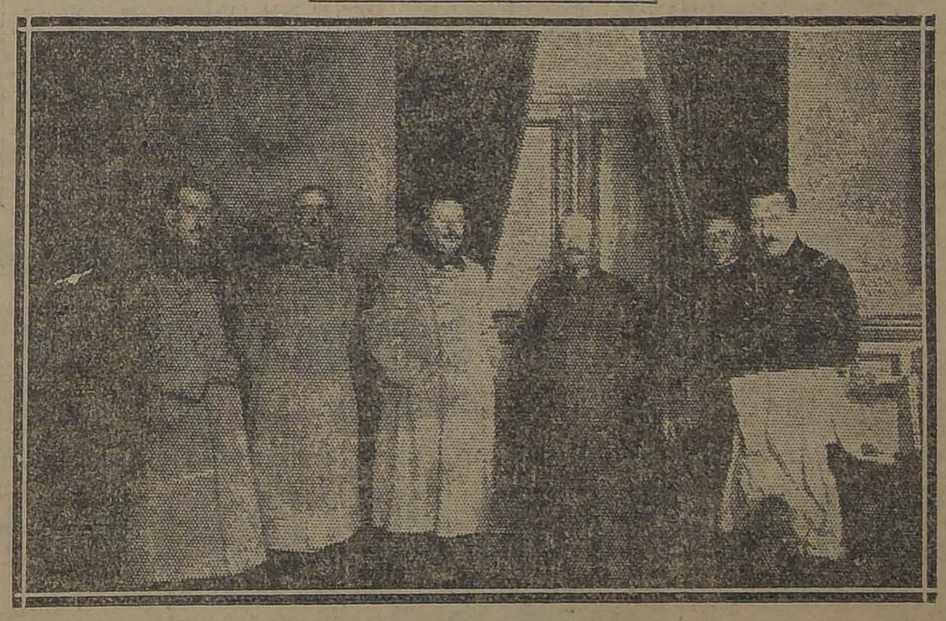

LA JUNTA CALIFICADORA

Hemos dado cuenta de que la Junta Calificadora ha dado término a sus labores, ocupándose en la actualidad en resolver algunas reclamaciones.

En la tarde de ayer, la Junta volvió a reunirse nuevamente en el despacho del Ministro de la Guerra; de esta reunión damos una fotografía.

Ecos del fallecimiento del teniente coronel Godoy Uriburu

El jefe de la División, General Luis Cabrera, ha enivado al Capitán Aníbal Godoy, la siguiente nota:

"Santiago, 2 de Julio de 1923. — Señor Capitán don Aníbal Godoy. —Presente. — Estimado Capitán: Atenciones de familia impostergables me impidieron acompañarle ayer en el sepelio de su señor padre, el Teniente - Coronel don Aníbal Godoy Uriburu.

Lo hubiera hecho con particular sobrecogimiento, porque nunca he olvidado las condiciones caballerescas del que durante largo tiempo fué nuestro Ayudante en la vieja Escuela Militar, anterior a 1890. El entonces Capitán Godoy, nuestro primer instructor de caballería, era tan justo, tan severo, tan recto, tan sin prevenciones contra nadie y tan igual con sus alumnos, que sin esfuerzo alguno logró captarse el cariño de todos nosotros. Le quisimos y respetamos. Sabíamos cómo había peleado en las jornadas del 79, en el bizarro Carabineros de Yungay, y le admirábamos diariamente en su actuación serena, irreprochable y ejemplar como educador. Puede usted creer, mi estimado Capitán, que su señor padre tuvo en aquellos tiempos el raro privilegio de hacerse querer sin declinar jamás en sus deberes disciplinarios.

No pude estar ayer a acompañar a los restos de mi antiguo Ayudante en la Escuela, la oblación de mi afecto y mi respeto. Recíbala hoy usted y crea en el profundo sentimiento con que he visto partir para el viaje eterno a ese glorioso y noble servidor de la República.

Disponsa de su Afmo. General y amigo. — Luis Cabrera".

INSPECTOR DE TIRO DE LA 1.a ZONA.—Llamado por el Ministro de la Guerra, se encuentran en Santiago el Inspector de Tiro de la 1.a Zona, comandante Carlos Díaz.

EL NUEVO MINISTRO DE INDUSTRIA

ALGUNOS FUNCIONARIOS Y PROFESIONALES PASAN A SALUDAR AL SEÑOR MARDONES

Ayer han pasado a saludar al nuevo Ministro de Industria y Ferrocarriles, señor Francisco Mardones, el Director de los Ferrocarriles, señor Rodolfo Jaramillo; el Rector de la Universidad, señor Gregorio Amunátegui; el ex-Ministro, señor Miguel Letelier; el Secretario de la Universidad, señor Octavio Maira; y algunos profesionales más.

Además, el señor Mardones recibió a los Subsecretarios del Ministerio y a los jefes de sección.

Por no encontrarse en Santiago el antecesor del señor Mardones, el señor Juan Vargas Márquez, no ha podido recibirse del Ministerio, lo que hará mañana, que llega el señor Vargas Márquez.

MANIFESTACION AL SEÑOR MARDONES

En los círculos profesionales ha causado la mejor impresión la designación del señor Mardones y según hemos sido informados, se le ofrecerá una manifestación de adhesión.

OBSEQUIO AL REY DE ESPAÑA

Como hemos informado, la comisión designada para la reconstitución histórica de la batalla de Maipo, ha acordado erigir en los campos históricos un monumento en homenaje al soldado español.

El Comité Ejecutivo de la comisión nombrada, que ha quedado constituído por el Presidente don Antonio Bisama Cuevas, don Luis Gomez Velez, arquitecto don Joaquín Gálvez, por el tesorero don Antonio Hidalgo primer alcalde de Maipú y por el secretario, coronel don Pedro Muñoz Feliú, jefe de la Sección Historia del Estado Mayor General, ha acordado fundir en honor dos placas, decoradas artísticamente que deberán presentar al centro en alto relieve el proyecto de monumento al soldado español.

Estas placas serán destinadas una de ellas, como homenaje, a S. M. el Rey de España y oportunamente puesta en manos del Excmo., señor Ministro de España; la otra, dedicada a la Colonia Española, será puesta en manos del señor presidente del Círculo Español.

La confección de estas obras de arte ha sido encomendada al escultor señor Adolfo Quintero Humeres.

El Comité celebrará próximamente un acto solemne que tendrá lugar en la Biblioteca Nacional o en la Universidad de Chile.

LA SOLUCION DEL TRANSITO URBANO Y LA SOCIEDAD COOPERATIVA DE AUTOBUSES

Con $ 5,000 puede Ud. hacerse dueño de un Autobús para 20 pasajeros y obtener facilidades especiales para su explotación. Con igual suma pued[e] Ud. ser socio capitalista de un negocio que le rendirá buenas utilidades y cooperará a facilitar la vida ciudadana

Invitamos a los interesados en comprar autobuses con grandes facilidades de pago, y a los que quieran hacer una inversión segura y lucrativa, a imponerse de las bases de esta Sociedad en formación.

Cada ACCION INDUSTRIAL de $ 5,000. da derecho a los siguientes privilegios:

1.o Recibir desde luego un Autobús Ford, nuevo, para 20 pasajeros, listo para el trabajo.

2.o Le garantizará el derecho a reparaciones por accidentes del tráfico o indemnizaciones en caso de incendio, gratuitamente, mediante la organización cooperativa que ofrece a los accionistas industriales.

3.o Le da derecho a disfrutar de un crédito, si lo necesitare, para la mejor explotación de su Autobús.

4.o Le participa descuentos en repuestos y artículos de consumo.

5.o Le asegura reparaciones rápidas y económicas, mediante el servicio de un moderno garage, exclusivo para el uso de los asociados.

6.o Después de amortizado el valor del Autobús, tendrá participación en las utilidades.

Cada ACCION CAPITALISTA de $ 5,000 asegura a su inversión un interés del 12% anual, aparte de los dividendos extraordinarios que se repartan en concepto de utilidades.

Esta Sociedad, sobre bases de cooperativa popular, en que todos los beneficios quedan para los asociados capitalistas e industriales, ha merecido la recomendación oficial del Supremo Gobierno.

Prospectos, cálculos, bases y toda clase de datos, solicítelos personalmente o por carta a

Cooperativa de Autobuses MORANDE 350

(OFICINA PROVISORIA)

CASILLA 929 - SANTIAGO

DIRECTORIO PROVISORIO: SEÑORES JORGE GARCES GANA, ARTURO CALVO, FERNANDO ORREGO P., T. ELLIOTT ROURKE, NICANOR RUBIO Y E. LAUCHLI

La Asociación Salitrera se preocupa de los enfermos y heridos en la pampa

Su Comisión de Bienestar Social estudió el punto y propuso la adopción de auto-carriles ambulancia.--La Asociación se dirigió a las diversas empresas ferrocarrileras del Norte pidiéndoles su cooperación para este proyecto.

La atención de los enfermos y heridos en la pampa salitrera ha dado margen a repetidas representaciones y quejas reiteradas por las deficiencias de que se adolece: algunas oficinas, respondiendo a tan sentida necesidad, tienen botiquines y elementos de primera atención; pero no los tienen, como es de comprender, para los casos graves o serios; y las Empresas de los ferrocarriles salitreros no disponen siquiera de un carro ambulancia. Con excepción de una, la de Tocopilla, que posee una ambulancia pero cuyos servicios resultan de subido precio, las demás transportan a los enfermos en los carros bodegas o de equipajes, con las molestias consiguientes y los fletes muy caros.

En estas condiciones, la Comisión de Bienestar Social de la Asociación de Productores, creada para estudiar y proponer la resolución de todos los problemas que digan relación con las condiciones de vida de los trabajadores en la pampa, ha dedicado preferente atención a este punto.

La Comisión ha encontrado, dice un memorándum recientemente presentado al Directorio, toda la mejor cooperación de los industriales para solucionar el problema del transporte de enfermos; pero no basta esa cooperación sino que es preciso buscar también la de las Empresas ferroviarias, de quienes depende el servicio de transportes.

Después de un detenido estudio, estima la Comisión que lo más viable es el empleo de autocarriles ambulancia, elemento de que debieran disponer los ferrocarriles salitreros para responder con prontitud a las necesidades de la inmensa población obrera de la pampa, a base de una tarifa módica.

Con el objeto de adelantar algunas informaciones preliminares, la Comisión ha obtenido presupuestos de los carros Ford que se construyen para este objeto y que son los más adaptables a nuestra zona salitrera.

Considerando el número de carros que sería necesario y los puntos más convenientes para estacionarlos, la Comisión sugiere lo siguiente: seis para la pampa de Tarapacá, dos para la de Tocopilla. 4 para la de Antofagasta y dos para la de Taltal.

Con tal motivo, el Presidente de la Asociación se ha dirigido por nota a las Gerencias de las diversas Empresas ferrocarrileras del Norte para poner en su conocimiento el referido memorándum de la Comisión de Bienestar Social, las informaciones por ella recogidas y las ideas que sugiere, y para pedirles al mismo tiempo que su cooperación, la opinión que les merezca el proyecto.

Esas empresas son: Ferrocarril Salitrero de Tarapacá, Ferrocarril de Antofagasta a Bolivia; The Taltal Railway Co. Ltd., Compañía de Salitres y Ferrocarril de Junín, Compañía de Salitres y Ferrocarril de Agua Santa, The Anglo Chilian Nitrate & Railway Co. Ltd., de Tocopilla.

Y es grato hacer constar que las opiniones que se tienen de algunas de las más importantes de estas empresas son favorables a la iniciativa de la Asociación, y hay algunas que ya han adelantado algo en el estudio del asunto.

Empaquetadura de todas clases

COBRE, BRONCE, ZINC Y FIERRO en plancha.

CABLE de acero flexible.

ofrece la

CASA SANTIAGO WEBB Y Co.

CASILLA 1767. ESTADO 156-170. —TELEFONO ING. 3176-3177

¿QUIEN FUE EL HOMBRE CON LA MASCARA DE HIERRO?

¡AVERIGÜELO Y GANARA DINERO!

CRONICA POLICIAL

LA MUERTE MISTERIOSA DE LAURA ROMAN

AYER, A ULTIMA HORA, SE DETIENE A ESTER GALLARDO

El juez ordena efectuar la autopsia al cadáver

Nuestro colega "Los Tiempos", en su edición de ayer, dió amplios detalles de la muerte de Laura Román y de las investigaciones que se hacían para establecer las verdaderas causas de ese fallecimiento.

La información que aludimos es la siguiente:

"Desde hace algún tiempo viven en una casa de la calle de Bío-Bío, N.o 1089, dos mujeres, una de las cuales se llama Laura Román, la que fué encontrada muerta en la mañana de hoy en forma un tanto misteriosa.

Según se desprende de los comentarios que se hacen en el vecindario, la vida que hacían estas dos mujeres era bien miserable.

De escasos recursos y dadas a la bebida, pasaban una existencia llena de privaciones. Por otra parte, las divergencias eran continuas, a causa de las borracheras.

Los vecinos de la calle de Bío-Bío tenían oportunidad de presenciar frecuentemente las disputas de estas dos mujeres.

LA ROMAN AMANECE MUERTA

Así marchaban las cosas en ese desgraciado hogar, cuando el vecindario fué sorprendido con la sospechosa noticia de que Laura Román había amanecido muerta en su casa, en la mañana de ayer.

Algunas personas dieron crédito al rumor, pero fueron muchas las que dudaron de su efectividad.

Las que dudaban, no creían en una muerte repentina, sino en que ésta había sido causada por su compañera.

Y para creer esto, se basaban en que, como de costumbre, Laura habría sido víctima de una de las continuas felpas que solía darle su compañera, y que en esta vez se le habría pasado la mano.

LAS INVESTIGACIONES

No faltó quien expusiera sus sospechas en la Sección de Seguridad, y se iniciaron inmediatamente las investigaciones del caso para establecer las verdaderas causas de la muerte de Laura Román.

Según los denunciantes, el cadáver de la Román presenta demostraciones de numerosos golpes y machucaduras, lo que hacía aún más sospechoso su repentino fallecimiento.

Los detectives se trasladaron a la calle de Bío-Bío y se pusieron al habla con los vecinos, muchos de los cuales expresaron sus dudas y otros se abstuvieron de dar su opinión.

¿ATAQUE EPILEPTICO?

De las investigaciones practicadas entre el vecindario, se sacó también en limpio que la Román a causa de la bebida, sufría de frecuentes ataques epilépticos.

Algunos creen que esos machucones que presenta el cadáver sean de origen de los golpes que ella misma se daba a causa de esa molesta y peligrosa enfermedad.

Pero, a pesar de todo, temen que pueda haber un misterio en esa muerte.

EL CADAVER A LA MORGUE

La Sección de Seguridad optó por recoger el cadáver y remitirlo a la Morgue, y en un parte detallado dar cuenta al Juzgado del Crimen de todas las sospechas que existen en el vecindario respecto de este fallecimiento.

La autopsia médico legal vendrá a decir la verdad al respecto: si hay muerte a causa de golpes o ha sido a causa de un ataque epiléptico.

Mientras tanto, no se puede decir más sobre la muerte de Laura Román, asunto que ha tenido en la mañana de ayer muy preocupado al vecindario de la calle de Bío-Bío".

Hasta aquí nuestro colega.

LAS ULTIMAS DILIGENCIAS DE AYER

La Sección de Seguridad aprehendió ayer a Ester Gallardo, la compañera de Laura Román, y sobre quien recaen sospechas de que tenga alguna participación en el fallecimiento.

En la Sección de Seguridad fué interrogada y sus respuestas se las mantiene en la más absoluta reserva.

Se han hecho también otras diversas investigaciones, las que serán puestas en conocimiento del público en el día de hoy.

LA AUTOPSIA DEL CADAVER

El juez señor Aguirre se impuso ayer de las primeras investigaciones hechas para aclarar el misterio que rodea este fallecimiento.

Una de sus primeras medidas fué la de ordenar que se le practique la autopsia por el médico legista.

Las adulteraciones de patentes municipales

Por las publicaciones que hemos hecho en ediciones anteriores el público se ha impuesto de las adulteraciones de las patentes municipales descubiertas últimamente.

La Sección de Seguridad después de algunos trabajos que encargó al ayudante señor Finch descubrió a los culpables los que resultaron ser Militón Villarroel, Julio Arriagada y César Echeverría.

Esos tres individuos fueron interrogados ayer en la tarde por el juez señor Soro Barriga todos los cuales prestaron una larga declaración.

De orden de este magistrado, después de prestadas las declaraciones respectivas, ingresaron a la cárcel estrictamente incomunicados.

Un indeseable

Desde hace algunos días se encontraba en la capital un sujeto llamado Carlos López Castillo, de nacionalidad argentina y de malos antecedentes.

Como su presencia en Santiago no era simpática fué invitado ayer a abandonar la capital.

Un detective lo acompañó hasta la Estación Central y le deseó un buen viaje.

Pidió permiso por un momento

Y DESAPARECIO UN RELOJ DE ORO AVALUADO EN $ 500

Una mujer decentemente vestida se introdujo a una casa de la calle de Herrera, al lado del cuartel de la 7.a comisaría, y pretextando una diligencia demasiado urgente, pidió permiso por un momento para entrar a su interior.

La señora Rosa Ayala Díaz, dueña de la casa indicada, no tuvo inconveniente alguno en acceder a ese pedido, pero cual no sería su sorpresa al notar la desaparición de un reloj de oro avaluado en $ 500.

Y la desaparición de ese reloj coincidió con la salida de la mujer del permiso urgente.

Se dió cuenta a la policía y des-

EL ULTIMO INCENDIO DE PROVIDEN...

QUEDA DETENIDO EL DUEÑO DE LA CURTIDURIA, DO... MACHINO

En la mañana de ayer la Tenencia de Carabineros de Providencia pasó al Juzgado del Crimen de turno el parte dando cuenta del incendio ocurrido en la curtiembre de don Juan Machino, ubicada en la calle de Pérez Valenzuela 340, de esa comuna.

Como ya lo manifestó "La Nación" en ediciones anteriores, ese incendio se originó por inflamación de una chimenea.

A pesar del trabajo de la 1.a 3.a, 4.a, 6.a, 8.a y 12.a Compañías de Bomberos, el fuego consumió completamente el establecimiento.

Adjunto al parte, los carabineros acompañan algunos restos carbonizados de los libros de contabilidad que allí se llevaban.

El propietario de la curtiembre, señor Machino, fué aprehendido y puesto a disposición ... crimen en la tarde de ...

Los seguros son ... están comprometidas ... tes compañías: "La ..." "La Industrial", "La ..." "La Italia". El total ... ros alcanzan a la suma ...

Fuerza de carabineros ... sorería de Providencia ... el orden durante el ...

El juez del crimen ... sumario respectivo, ... gunas declaraciones.

El juez señor Aguirre ... le ha tocado actuar en ... to, tomó ayer mismo ... nes al dueño de la cur... cendiada.

Por disposición del ... riante, el señor Machino ... tenido, pero en libre ...

"EL CHUTE LILLO", ES APREHENDID... SANTIAGO

SERA REMITIDO A VALPARAISO, DONDE ES ACUS... VARIOS ROBOS

En los anales de la delincuencia de Valparaíso, figura con relieves propios un sujeto llamado Germán Humberto Díaz, alias "El Chute Lillo".

Este individuo es un ladrón peligroso y tiene en su haber la realización de numerosas hazañas, por lo que la policía de ese puerto lo vigila constantemente.

Pero hace algunos días, "El Chute Lillo" desapareció de ese puerto sin dejar rastros de su personalidad.

Como no era raro que antes de ausentarse del campo de sus operaciones hubiese efectuado alguna hazaña, la policía porteña temió que de un momento a otro se le denunciase la realización de un robo donde debía andar mezclado el delincuente desaparecido.

Y efectivamente, así ocurrió.

En esos mismos días un gran robo de joyas era denunciado a la Sección de Seguridad de Valparaíso y todas las investigaciones hechas daban resultado desfavorable para "El Chute Lillo", contra quien recaían todas las sospechas.

¿Dónde estaba "El Chute Lillo?

En Valparaíso no se le veía desde hacía algún tiempo y era indudable que se encontrara en otro paraje ejerciendo su lucrativa operación.

Unos cuantos telegra... policías vecinas bastaro... con el paradero del ... lincuente.

Díaz Marchant se ha... quilamente en Santiago ... las últimas festividades del mes de Junio.

Pero, para su desgra... tective santiaguino, do... Salas, tenía conocimien... a "El Chute Lillo" lo ... ahinco la policía del pu... de que respondiera a ... ciones que en su contra ... cen allí y lo invitó car... a acompañarlo a la Se... Seguridad.

Por más que a "El Ch... le fuera bien poco ag... irónica invitación del ... santiaguino, no tuvo m... que aceptarla.

Reconocido en la Secc... guridad como el delincu... fugo de Valparaíso, se a... puerto la detención de ... allí se contestó telefó... que el exhorto debía ser ... en el día de ayer.

En la Sección de Segur... tía además un telegram... que se pedía su apreh... "El Chute Lillo" fué ... disposición del juez d... de turno para su remisi... paraíso.

... pués de algunas diligen... loj fué encontrado en ... "La Maravilla", empeñad... nombre de Mercedes V...

Pero la audaz ladrona ... sido encontrada por ning... te.

El sumario se instruye ... juzgado del crimen.

Seis mil pesos en ... que parecen esfum...

Los comerciantes seño... Garfunkel, Ricardo ... 675 y Abraham Dobry, ... 529, se presentaron a ... ría respectiva e hicier... guiente denuncio:

Hace pocos días entr... un comerciante de la ... ta Rosa, $ 6,000 en m... pero que éste niega haber recibido.

Y como el vecino de ... sa se halla con deseos ... darse a otro lugar, lleván... mercadería, temen ser ví... una estafa.

En consecuencia, se ... a la comisaría para que ... ga el denuncio en con... del juzgado del crimen ... y éste ordene hacer las ... ciones del caso.

Se estrelló contra un...

Fué remitido a la ... Pública, Miguel Gutiérre... rrez, con graves contusi... ginadas a causa de haber... llado contra un poste ... en Delicias esquina ... Prat.

El accidente se produj... cunstancias que Gutiérre... a causa del gran númer... sajeros, en la parte exter... tranvía.

Gutiérrez quedó hospita... San Vicente.

Robo de mercader...

Ayer se dió cuenta al ... del crimen de turno, ... medio de la 1.a comisaría ... robo efectuado en la ... ubicada en calle de Clara ... propiedad de Juan Izer... vich.

Los ladrones, después ... per tres candados, se roba... piezas de casimir, las que ... lúan en $ 2,500.

El juzgado ordenó a la ... de Seguridad iniciar las ... ciones del caso para dar ... paradero de los culpables ... la mercadería robada.

El 7 alegre

En la calle San Diego ... existe un bazar de prop... Emilio Martini Canevaro.

En ese bazar fueron ... dos jugando al 7 Alegre, ... Aguayo Gay, Ernesto ... Aravena y Francisco Alarc...

Como el 7 Alegre es ... de azar, tanto el dueño ... zar como los demás ... que se hallaban entreten... el juguecito ese, fueron ... didos y puestos a disposi... juzgado del crimen.

Se acompañó al parte ... vo que pasó la 4.a comis... cacho con los dados y el ... que se encontró en la ...

Cooperativa Nacional de Fabricantes de Calzado

GRAN LIQUIDACION DE LAS EXISTENCIAS DE INVIERNO

A fin de poder dar cabida a la fabricación de los artículos para la próxima estación,

LIQUIDAREMOS AL PRECIO DE COSTO DE FABRICA

las actuales existencias, en el espacioso local de la

Botería Universal Delicias 2602 esq. de Molina

PARA SEÑORAS

ZAPATONES y Zapatillas de cabritilla, taco francés, americano y bajo, a. . . . . $ 14.50
ZAPATONES taco cubano, a. . . . $ 19.00
ZAPATONES taco Luis XV, a. . . $ 24.00
BOTAS de cabritilla, desde. . . . . $ 20.00

Completa variedad de hormas y modelos.

Para niños: Liquidación de calzado doble y triple suela, marca "Rudloff", a precios de costo.

PARA CABALLEROS

BOX negro de primera, desde. . . $ 22.80
BOX triple suela, desde. . . . . $ 25.50
BOTAS para caza y campo, caña alta, a. . . . . $ 35.00

Gran surtido en calzado de fantasía a precios muy rebajados.

Para niñas: El más grande surtido en zapatones y zapatillas en cuero gun-metal negro y color, a precios nunca vistos.

A fin de dar a conocer esta gran liquidación, ofrecemos un descuento extra de un 10% al presentar el siguiente cupón.

CUPON

Vale por un 10% de descuento Cooperativa Nacional de F. de C. Válido sólo hasta el 10 de Julio.

DEPORTES

FOOT-BALL

EL INTERCITY CLUB MATCH DEL DOMINGO ULTIMO EN RANCAGUA

AMERICA F. C. DE RANCAGUA (2) v. AUDAX ITALIANO 1 (2)

Anteayer se llevó a efecto en Rancagua el encuentro amistoso concertado entre los equipos que encabezan estas líneas:

El match fué de gran interés y presenciado por un numeroso público, resultando un hermoso empate a dos goals por lado.

Los equipos se presentaron en la siguiente forma:

América F. C: Arriola, González (cap.), Caut, Arriola, Contreras Arriola, Contreras, Branti, Valdivia, Farías, Godoy.

Audax: Valpreda, D. Fruttero, Cassigoli, T. Fruttero, Anglada, Ottarola, Devoto, Manni, Scala (cap.), Bollo, Simonetti.

Dirigió el match el señor Luis Jara, con toda corrección y a satisfacción de ambos cuadros.

Los miembros del América festejaron a la delegación del Audax con un espléndido almuerzo y comida; regresando los visitantes a la capital muy agradecidos por las finas atenciones recibidas.

El presidente del Audax invitó a jugar la revancha en Santiago, siendo aceptada la invitación, para lo cual se fijará la fecha en una próxima reunión.

Liga Infantil de Foot-ball

El Directorio de esta corporación. se reunirá hoy a las 8.30 P. M., en Huérfanos 1062, tercer piso.

Los clubs que tengan deudas pendientes con la Tesorería, deben cancelarlas en esta sesión, o de lo contrario se les aplicarán los reglamentos estrictamente.

FEDERACION UNIVERSITARIA DE DEPORTES. — Partidas que se jugarán mañana en la cancha del Santiago F. C.:

Primera División

Medicina con Dentística. — Hora 3.30 P. M. Arbitro señor Marcos A. Vera.

Segunda División

Farmacia con Leyes. — Hora 1.30 P. M. Arbitro señor Heriberto Cruz.

Se avisa a los equipos que deben presentarse a la hora indicada, pues los árbitros esperarán solamente cinco minutos.

El equipo que no se presente, perderá los puntos de la partida.

LA FIESTA DEPORTIVA DE ANTEAYER EN SAN BERNARDO. — El prestigioso club recoletano fué invitado por el club 12 de Febrero de San Bernardo, para tomar parte en una fiesta sportiva que se realizó el Domingo último en esa local dad.

La comitiva se trasladó al vecino pueblo en el tranvía de 1.30 P. M., siendo recibidos por una comisión del club invitante, presidida por el Teniente Bórquez, distinguido deport sta.

En el pueblo reinaba especial interés por ver actuar al Santiago, y esto fué ampliamente demostrado por el numeroso público que acudió a presenciar los encuentros, destacándose una gran cantidad de familias que alentaron con sus aplausos al caballeroso club santiaguino.

A las 3 P. M. dió principio al primer partido entre el segundo cuadro del 12 de Febrero y otro formado por elementos del segundo y tercer equipos del Santiago, quien desarrolló un hermoso juego, venciendo al final por score mínimo, después de una árdua y tesonera labor.

A las 4 empezó el match de fondo, jugándose durante el primer tiempo espléndidamente, notándose sí una cierta superioridad del cuadro del Santiago, que alcanzó a marcar, por intermedio de Bengoa, el primer goal.

En el trascurso del segundo tiempo, Bengoa nuevamente vuelve a batir al arquero sanbernardino, notándose desde este momento cierta desmoralización en el cuadro de la localidad, no pudiendo sus líneas armonizarse en ningún momento, lo que daba lugar para que el cuadro santiaguino dominara sin contrapeso.

En un avance que el quinteto local hizo al arco de Alvarez, este jugador sufrió un accidente, quedando bastante mal.

El partido terminó sin ninguna incidencia, salvo otro goal marcado por Ramírez, a raíz de una falta cometida cerca del área penal.

El público se retiró satisfecho de las alternativas del juego.

Después del encuentro, los santiagu nos fueron invitados a una fiesta que se les tenía preparada de antemano, donde reinó en todo momento la cordialidad propia de los buenos sportsmen, y en medio de la más intensa alegría, se brindó por la prosperidad de ambas instituciones.

B. DAVILA (3) v. G. BULNES I (1). — Con este resultado se jugó el Domingo último este lance oficial por la serie de honor de la Liga Nacional de Football.

LIGA METROPOLITANA DE DEPORTES.—El directorio de esta colectividad se reunirá en sesión ordinaria hoy, a las 9.30 P. M., en los salones de "El Diario Ilustrado".

A esta sesión deben concurrir el delegado del Atlético San Bernardo, el señor Jaime Serra, el señor Benjamín Arriaza, del Antonio Ferrer, y los delegados de los clubs de la primera división, serie B, para asunto importante.

Partidas que se jugarán el próximo Domingo:

Primera división, Serie A: English I v. Gold Cross I. Capitán Prat I v. Escuela Normal I; y Santiago National I v. Gath y Chaves I.

Primera división, Serie B: Viña Concha y Toro I v. Buques y Maderas I; 1.o de Mayo I v. Maestranza.

División Intermedia: Mc. Kay I v. 1.o de Mayo Juvenil I.

Segunda división, Serie A: Wellington I v. Unión II; Ferrocarrileros I v. Santiago Rangers I.

Segunda división, Serie B: Miraflores II v. Magnere I; Buques y Maderas II v. Ebner I.

Segunda división, Serie C: Escuela de Aviación II v. Capitán Scott I; Star Valparaíso II v. Gath y Chaves II.

Tercera división, Serie A: Antonio Ferrer I v. 1.o de Mayo III; Gath y Chaves III v. Unión Santa Elvira II.

Tercera división, Serie B: Mc. Kay II v. Jorge V III; Unión III v. Pedro Mira II.

Tercera división, Serie C: Miraflores III v. José Tocornal II; San Bernardo II v. 1.o de Mayo Juvenil II.

Liga Nacional de Foot-ball

El Directorio de esta institución se reunirá hoy a las 7 P. M., en el local de costumbre.

Se fijarán las siguientes partidas para el Domingo próximo:

Primera División: Trías con El Salto y Germinar con Dávila.

División Intermedia: A. Mackenna con R. Recoleta y Estrella Nacional con Peñarol.

Reserva Intermedia: Independencia con Orompello y Mandujano con Pensilvania.

Cuarta División: Frías II con con El Salto II y Germinar II con Dávila II.

Quinta División: Estrella II con Peñarol II.

Sexta División: Independencia II con Orompello II y Mandujano II con Pensilvania II.

El calendario para los Domingos restantes de Julio es el siguiente:

JULIO 22

Primera División: Manuel Acevedo con El Salto y B. Dávila con Wanderer.

División Intermedia: S. Ecuador con Mackenna y Aviador con Peñarol.

Reserva Intermedia: Patria y Hogar con Orompello e Independencia con Viajante.

Cuarta División: El Salto II con M. Acevedo II y Benjamín Dávila II con Wanderer II.

Sexta División: Independencia II con Viajante II.

Sétima División: Wanderer III con República III.

JULIO 29

Primera División: Trías con Germinar.

División Intermedia: A. Simpson con Estrella Nacional, República con Vista Hermosa y Raab Recoleta con S. Ecuador.

Reserva Intermedia: Marticorena con Pensilvania, Fábrica de Gas con Mandujano y U. San Eugenio con Patria y Hogar.

Cuarta División: Trías II con Germinar II.

Quinta División: A. Simpson II con Estrella Nacional II y República II con Vista Hermosa II.

Sexta División: Marticorena II con Pensilvania II.

Sétima División: Simpson III con U. San Eugenio III.

LIGA OBRERA DE FOOT-BALL.—El directorio de esta institución se reunirá hoy, a las 8.30 P. M., en la Casa de los Deportistas, Huérfanos 1062. Se encarece la asistencia.

Contestando una rectificación

El director de la Federación Sportiva Nacional de Chile, señor Alfredo Betteley, en una carta abierta insertada por un colega, trata de rectificar la reseña que hiciera "La Nación" de la junta directiva extraordinaria efectuada últimamente y expresa:

"De las 18 preguntas que formuló, dijo que consideraba que no había una sola persona **dentro de la Federación** que las contestara, reconociendo que una que otra de ellas lo podían ser".

En ausencia de los secretarios y por excusa de varios de los directores presentes, actué como secretario accidental y en tal carácter he redactado el acta de la reunión, ateniéndome estrictamente a los apuntes que tomé en la asamblea. El acta dice textualmente: "El señor Betteley da lectura a un cuestionario de 18 preguntas y expresa que **considera que no hay una sola persona en Chile** que pueda contestarlas todas."

Como el acta refleja fielmente lo tratado, la rectificación que trata de hacer el señor Betteley sólo vendría a confirmar que las palabras vertidas por el citado director en la sesión traicionaron su pensamiento.

En cuanto al segundo punto, nadie ha negado en el seno de la Federación que la Cultura Física es conveniente para todas las edades. Y tal es así que desde hace 14 años pertenece a ella la Asociación de Clubs Gimnásticos de Chile.

Lamento no estar de acuerdo en la última apreciación del señor Betteley de que el **deporte en Chile no puede ser considerado científico y sí lo es la cultura física.**

A mi juicio, **el deporte es una sección de la cultura física** y es por esto que sostuve en el seno de la Federación la conveniencia de establecer dos entidades independientes: la Comisión de Educación Física, para dirigir **la cultura física racional,** o sea, la cultura física sujeta a métodos científicos, y la Federación Sportiva Nacional para controlar el deporte y la cultura física post-escolar. — (Firmado). —C. Fanta.

EL NUEVO DIRECTORIO DE LA ASOCIACION DE LAWN - TENNIS DE CHILE

SE REELIGE PRESIDENTE DE LA CORPORACION AL DISTINGUIDO DEPORTISTA SEÑOR LUIS HARNECKER

Se ratifica el acuerdo del Directorio de verificar alternadamente los campeonatos de Semana Santa

Ultimamente se reunió la asamblea general de delegados de la Asociación de Law Tennis de Chile, haciéndose representar la mayoría de los clubs afiliados.

El presidente de la corporación dió cuenta de la labor realizada por el directorio en la temporada, siendo aprobada por unanimidad.

A continuación se entró a designar reemplazante a los 5 directores que terminaron su período, recayendo estos puestos en los distinguidos deportistas señores J. Hardy, Th. Sargent, Alfredo Silva, José Lyon y Luis Harnecker.

Referente al acuerdo que reglamenta en el futuro los campeonatos de Semana Santa que anualmente verifican los clubs International y Tennis Riege, autorizándolos alternativamente, se formularon dos indicaciones: una, según la cual "La Asamblea insinuaba al directorio la conveniencia de reconsiderar el acuerdo" y la otra, según la cual la asamblea declaraba que el directorio procedió correctamente, dentro de las atribuciones que le otorgan los estatutos.

Puestas en votación ambas indicaciones, la primera fué rechazada por unanimidad y la segunda aprobada en igual forma.

"La Nación", que dió a conocer en repetidas ocasiones la inconveniencia que representaba para el desarrollo normal de estas actividades la verificación simultánea de dos competencias de tanta importancia y que insistió porque la dirigente adoptará un temperamento que solucionara este anormal estado de cosas, se felicita de la resolución adoptada como de la altura de miras de los clubs afectados que han pospuesto sus intereses ante las conveniencias generales del deporte.

DON LUIS HARNECKER,

caballeroso deportista reelegido para un nuevo período presidente de la institución.

EL DIRECTORIO DEFINITIVO DE LA DIRIGENTE

En la sesión de directorio de ayer la Mesa Directiva de la Asociación quedó constituída como sigue:

Presidente, don Luis Harnecker; vice-Presidente, John Hardy; secretario, Alfredo Silva; tesorero, Carlos Ossandón B.; directores señores R. P. Cordner, doctor C. Doren, Th. Sargent, José Lyon y Arturo Munnich.

El último de estos señores directores fué elegido por unanimidad en reemplazo del señor James S. Davis que había renunciado.

ESGRIMA

Club Policial de Gimnasia y Esgrima

Con toda actividad viene funcionando este club que cuenta ya con numerosos asociados.

Diariamente participan los socios en las clases de esgrima a cargo del maestro de armas, señor Luis A. Urrea.

El directorio provisional de esta colectividad está empeñado en darle el mayor auge a este deporte y dentro de poco contará con un local central para sus reuniones y espléndidas salas de ejercicios.

CICLISMO

CLUB CICLISTA ARCO IRIS.—Cita a junta general para hoy, a las 9 P. M., en los salones de la Unión Ciclista de Chile.

Se recomienda la asistencia a los siguientes socios, señores: J. Chamorro G., J. Chamorro M., Francisco Hidalgo, L. Pérez, E. Gaete, M. Iriondo, L. Nebot, L. Cordero, S. Escalera, G. Soto, L. Moya, P. Musset y Antonio Robles.

ROYAL CLUB CICLISTA.—Anteayer se efectuó la excursión libre y carrera interna que tenía anunciada este club. A las 2.30 más o menos se dió la partida, destacándose desde el comienzo de la prueba el corredor de segunda categoría, señor Luis Lassen.

La llegada fué en el siguiente orden: 1.o Lassen; 2.o Toro; 3.o Farías; 4.o Bilumilla.

Momentos después de terminada la prueba se sirvió unas once en una quinta cercana, reinando la más completa alegría en el curso de esta manifestación.

CLUB CICLISTA CONDOR.—En la junta general del Domingo pasado, fué acordado por la unanimidad de los presentes, la reorganización de la sección foot-ball en la institución, donando el actual directorio una serie de valiosas medallas de plata para ser disputadas en un campeonato interno, debiendo inscribirse todos los socios que simpaticen con este deporte en la junta general que se efectuará mañana en San Pablo 2628, de 8 a 9 P. M.

En esta sesión se acordará el uniforme que llevará el team y la inscripción ante la Liga o Asociación que se acuerde.

EXCURSIONISMO

CUERPO EXCURSIONISTA HISPANO - AMERICANO. — Cita a junta general para mañana, a las 9 P. M., en San Diego 220.

Tabla: excursión al Cajón de Maipo y campeonato atlético interno.

Se encarece la asistencia a los señores Juan Madero y Rafael 2.o Tenajo.

—Se avisa a los señores socios que se encuentren atrasados en sus cuotas, se sirvan ponerse al corriente a la brevedad posible; de lo contrario, serán separados por morosos.

ATLETISMO

LA PRUEBA DE LAS DOS HORAS DEL DOMINGO PROXIMO

SE DESARROLLARA BAJO LA DIRECCION DEL CLUB PIETRO DORANDO, Y AUSPICIADA POR LA LIGA PEDESTRE DE SANTIAGO, EN LA AVENIDA BEAUCHEFF

Motivo de los más variados comentarios ha sido en los últimos días el acuerdo del Club Pietro Dorando, de llevar a efecto en la Avenida Beauchef la gran prueba a pie, denominada el "record de las dos horas" y bajo los auspicios de la Liga Pedestre de Santiago.

El retiro de esta Liga del corredor Madrid no quita méritos a los concursantes de esta carrera, pues están en buenas condiciones de entrenamiento.

En la actualidad, los clubs de la Liga Pedestre de Santiago preparan sus huestes y, sobre todo, los del Dorando, Intimidad, Royal, Kolehmainen, Florencio Bahamondes, etc.

Hasta el momento, la institución organizadora cuenta con valiosos premios, entre cuyos donantes hay las siguientes personas:

Don Wenceslao Dóren: medalla de oro y plata.

Don Teófilo Sánchez, un objeto de arte.

Operarios y empleados de los señores Terraza Hnos.: medalla de oro.

Don Ismael Soto: un par de anteojos de teatros.

Club organizador: medalla de oro.

Club Hannes Kolehmainen: medalla de plata y oro.

Don Gabriel Droguett: medalla de plata.

Don Abraham Herrera: medalla de plata y oro.

El Club organizador ha nombrado a las siguientes personas para que fiscalicen la carrera.

Arbitro general: señor Luis Roatti.

Ayudantes: señores Carlos Baeza y José Luis Fuenzalida.

Cronometrador general, quien debe nombrar a los ayudantes: señor Carlos Fanta.

Director de la carrera: señor Martiniano Becerra.

Ayudantes: señores Wenceslao Dóren y Santiago García.

Controladores de vueltas.

1.a Comisión: señores Gabriel Droguett, Emilio Rodríguez y José Luis Fuentealba.

2.a Comisión: señores Ricardo Ramos, Juan Corbari y Roberto Ramírez.

3.a Comisión: señores Eulolio Araya, Washington Chaparro a Francisco Ruiz.

Como jurado de pista actuará todo el personal allegado o perteneciente a la Liga Pedestre; pero, ante todo, deben solicitar la correspondiente tarjeta, que será el comprobante de juez.

Las inscripciones para tomar parte en la carrera se cerrarán hoy y se reciben en Avenida Matta 1371, hasta las 8 P. M.

LA CARRERA DE IDA Y VUELTA A MAIPU

SE LLEVARA A EFECTO EL PROXIMO DOMINGO

Debido al mal estado de los caminos con motivo de las últimas lluvias, hubo de suspenderse este importante torneo organizado por la Asociación Atlética de Santiago anunciado para el Domingo último.

Si el tiempo se mantiene bueno, el concurso se desarrollará el próximo Domingo, dándose la partida desde el Portal Edwards, a las 8 A. M., en punto.

Para guardar sus útiles los competidores tendrán a su disposición el gimnasio del Centro Sportivo El Globo, Maipú N.o 10, donde serán atendidos por el director, señor Lasha.

Las inscripciones continúan abiertas hasta mañana, en Delicias 2130 y San Diego 85.

CENTRO SPORTVO EL GLOBO —Cita al Directorio para mañana a las 8.30 A. M., en Bandera 542.

Tabla: Elección de nuevo local para el Gimnasio y elección del consejo directivo del mismo.

Círculo Atlético Royal

El Domingo último se efectuó el campeonato anunciado, concurriendo gran número de asociados. Las distintas pruebas se desarrollaron con gran entusiasmo.

—Cita a junta general para mañana a las 7.30 P. M., en Martínez de Rozas 2453.

DEPORTIVO FARMACIA. — Cita a junta general para hoy a las 11.15 A. M., en la secretaría. Se encarece la asistencia, por haber importantes asuntos que tratar.

CUERPO LOS ANDES. — Con numerosa asistencia celebró sesión esta institución, el Domingo último, en la cual se puso término a la discusión de los estatutos, quedando éstos aprobados. Al final de la sesión, se le dió un voto de aplauso por su tesonera labor, a la comisión que tuvo a cargo la redacción de estos estatutos.

La secretaría funcionará de 7 a 9 P. M., para que las personas que deseen pertenecer a este Cuerpo, pasen a firmar el libro de Registro.

CITACIONES

Magallanes F. C.—Junta general para mañana, a las 6 P. M., en "El Diario Ilustrado". Se elegirá Directorio en atención a que habiéndose obtenido la personalidad jurídica de la institución, hay que proceder a la mencionada elección.

Miraflores F. C. — Junta general para mañana, a las 8.30 P. M., en Crédito 488.

Capitán Prat F. C.—Junta general para el Jueves, a las 8 1|2 P. M., en Ruiz Tagle N.o 60.

Patria y Hogar F. C.—Junta general para mañana, a las 8 P. M., en Rengifo N.o 779.

Deportivo Bremen F. C. — Junta general para hoy, a las 8 1|2 P. M., en San Isidro 1477.

Valparaíso Sporting F. C.—Junta general para hoy, a las 8 P. M., en Jotabeche 119.

General Borgoño F. C.—Junta general para mañana, a las 9 P. M., en "El Mercurio".

Club Deportivo Río de Janeiro.—Junta general extraordinaria para hoy, a las 8 P. M., en el local de costumbre.

$ 100.00 Ganará Ud.

Prepárese usted para el CONCURSO que se abrirá luego y ganará $ 100 y muchos premios menores.

Con sólo averiguar esto, se Ganará usted $ 100

Prepárese para el CONCURSO.

¿Quién fué el Hombre con la Máscara de Hierro?

DECAIDO

El hombre hace feliz un hogar y a su esposa cuando tiene salud, vigor y energías.

Tan pronto su naturaleza disminuya, y su sistema nervioso se desequilibre, cuando las preocupaciones fatiguen su cerebro, el más mínimo ejercicio canse su cuerpo, si se siente falto de energías e indiferente a placeres de la vida y cuando su ser no responde a sus deseos y voluntad tome el

CORDIAL de CEREBRINA ULRICI

conocido en todo el mundo como un tónico restaurador que crea virilidad en el hombre, hace que el cuerpo renueve sus fuerzas y los nervios su equilibrio, abre el apetito y toda la naturaleza vuelve al estado de bienestar, confianza, fuerza y alegría de un cuerpo sano.

Cuando el abuso de los placeres, el exceso de trabajo intelectual y físico lo ponga en un estado lastimoso de abatimiento, decaído, perezoso y cansado no desconfíe ni se abandone porque el CORDIAL DE CEREBRINA del Dr. ULRICI ha curado muchos casos debido a estas causas.

THE ULRICI MEDICINE CO., Inc., NEW YORK

¿QUIEN FUE EL HOMBRE CON LA MASCARA DE HIERRO?

¡AVERIGÜELO Y GANARA DINERO!

HERNIAS

Bragueros, elásticos, fajas con pelotas neumáticas. Piernas y brazos artificiales. Aparatos ortopédicos, muletas

ARMANDO CHAPPUIS
Unico especialista en Chile.
A. PRAT 346. CASILLA 409

CASA NATANIEL 81

Altos recién concluídos arriéndase, consta de 4 dormitorios a la calle, espléndido baño. Salón, saleta, escritorio, comedor, dependencias y toilette de servidumbre; luz eléctrica y gas. Tratar: en los bajos. J 11-5

LO MEJOR

Continúa

la grandiosa realización de Muebles artísticos de Mimbre. — Amoblados completos a $ 63; $ 98, $ 105 y $ 120. Canastos de todas formas y clases, desde 60 centavos cada uno. Secadores a $ 2. Papeleros a $ 1.20 cada uno.

GRAN FABRICA INGLESA
SAN ISIDRO 261
NOTA: Los días Sábados está abierto hasta las 9 de la noche.

Vístase Ud.

En la Sastrería

Avendaño Hnos.

AHUMADA 20 Y 160

y vestirá elegante con muy poco dinero

VENDO EN QUILLOTA

A 10 minutos E. FF. CC. vendo diez hectáreas de buenas tierras con agua; tiene casa espléndida, incluso bodega, galpones Valor 100 mil pesos, con facilidades de pago.

También se vende en dos lotes CALLE MERCED, vendo casa quinta, con 10 habitaciones, todo servicio. Superficie 8,600 metros. Valor 45 mil pesos. Dista 5 cuadras E. F. C.

CIPRIANO ESTAY E.
Casilla 297, Quillota
4-Jl.

Para Curar un Resfriado en un día

Todo el mundo toma el LAXATIVO BROMO QUININA (Pastillas) Los boticarios devolverán el dinero si deja de curar. La firma de E. W. Grove se halla en cada cajita. Hecho por la PARIS MEDICINE Co., St. Louis, E. P. de A

MUEBLES

de todas clases, a precios sumamente bajos, y con grandes facilidades de pago, vende la

Mueblería ARTURO PRAT

ARTURO PRAT 133

Consulte nuestros precios.

LUIS NORMANDIN

Casilla 138 - Talca

ENOLOGO Y CORREDOR DE COMERCIO

Vinos, Aguardientes - Frutos del País

Sólo con $ 25 mensual

puede Ud. obtener un rico terno o sobretodo de medida, de casimires ingleses finos, en la acreditada Sastrería de

J. L. Poblete-San Diego 1356

FABRICA NACIONAL DE SILLAS

"GRAN RAPID"

CALLE ANTOFAGASTA 2130
Av. BEAUCHEF 1409, Costado Poniente del Parque, entre Parque Cousiño y Av. Club Hípico

Esta silla vale $ 80 docena; es de madera de lingue y tapizada en cuero

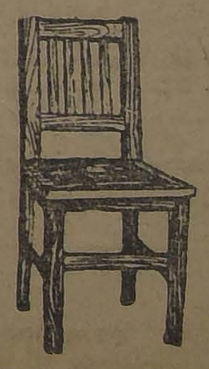

Esta Fábrica es la única en el país que puede atenderlo a su entera satisfacción.

Esta Fábrica tiene sillas de todas clases, desde SESENTA PESOS DOCENA, hasta trescientos.

No compre sillas sin visitar primero la Exposición permanente que tiene la "Gran Rapid" en calle Antofagasta 2130; todos sus precios están fuera de toda competencia. Su variado surtido hace que nadie salga de la Fábrica sin comprar.

Sillas de doblar, para playas y biógrafos o circos se hace a cinco pesos cada una la mejor y más resistente en su género.

Esta Fábrica tiene depósito en Valparaíso, en calle 12 de Febrero N.o 54, donde se vende a los mismos precios de Fábrica, recargando sólo el flete de Ferrocarril.

Señor O. Pirochet L.—Calle Antofagasta 2130.—Sírvase mandarme, sin compromiso para mí su catálogo de sillas.

NOMBRE ... ...
CIUDAD ... ...
CALLE... ... ...

Todo pedido de provincia debe venir acompañado de su valor. Jul-5

VIDA OBRERA

LA FEDERACION DE OBREROS Y OBRERAS EN CALZADO ELEGIRA HOY SU DIRECTORIO CENTRAL

HOY EN LA NOCHE CONTINUARA SUS SESIONES EL CONGRESO METALURGICO PROVINCIAL

El Directorio de la Asociación de Cuadros Artísticos O breros de Chile se reunirá hoy día

El Congreso Obrero de Metalúrgicos

HOY CONTINUARA SESIONANDO

Hoy continuará sesionando el Congreso de Obreros Metalúrgicos, inaugurado con todo éxito el Domingo pasado.

En efecto, se ha citado a la junta directiva y delegados, a sesión para hoy, a las 7 P. M., en el local San Francisco 608.

PUBLICACIONES DE LA ASOCIACION DE CUADROS ARTISTICOS OBREROS DE CHILE

SESION DE DIRECTORIO

Se ha citado para esta noche, a las nueve en punto, a los miembros del Directorio de esta corporación con el objeto de preocuparse de asunto de suma importancia.

Entre las cuestiones a tratar, figura en primer lugar la resolución definitiva sobre el beneficio del Cuerpo de Bomberos; nota recibida de la Sociedad de Autores Teatrales; pedidos de concursos; admisión de conjuntos; cuestiones internas y varias otras de vital importancia.

Por este motivo, se nos ha pedido encarecer la asistencia y la puntualidad de la hora, pues sólo se esperará hasta las nueve y media de la noche.

El local de reunión se ha fijado en la redacción obrera del diario "La Nación".

ENFERMOS.—Se encuentra gravemente enfermo el señor Miguel Martín Muñoz, miembro del Cuadro Colombia, de esta Asociación.

El señor Martín se medicina en su casa habitación de la calle Diez de Julio N.o 1482.

Se ruega a todos los asociados que dispongan de tiempo concurran a visitar al señor Muñoz.

—Continúa mejor de salud el señor Armando Herrera, delegado del Cuadro Colombia ante la Asociación de Cuadros.

El señor Herrera continúa medicinándose en su casa habitación, Sama 1175.

CUADRO DE COMEDIAS Y ZARZUELAS FERMIN VIVACETA. — Se ha citado para hoy y mañana, a las 9 P. M. Se ha encarecido la asistencia y la puntualidad en la hora.

CENTRO ESTUDIO Y PROGRESO.—Se ha citado a sesión de Directorio. Es obligatoria la asistencia a las personas que componen la comisión de fiestas.

FIESTAS SOCIALES

UNION DE LOS TIPOGRAFOS.— Mañana, a las 9 P. M., velada íntima preparada por la comisión de fiestas. Habrá números de canto, música y variedades.

NUEVA CORPORACION ARTISTICA

SE FUNDA EL CUADRO ARTISTICO "ALEJANDRO FLORES"

Entre un grupo de jóvenes del barrio Maestranza se ha fundado un nuevo conjunto teatral, que está formado por personas pertenecientes a otras entidades teatrales obreras y que ha sido denominado "Alejandro Flores".

Elegido el directorio en su primera reunión, quedó compuesto como sigue: Presidente, señor Arturo Díaz; secretario, señor Rodolfo Fredes; tesorero, señor Miguel Prieto; director artístico, señor Ramón Vargas Delgadillo.

La presentación de este conjunto se efectuará en breve y se hará con la obra nacional "Los Copihues", en la que tomarán parte las socias señoritas Leonila Cancino, Serena Fredes, Matilde Fredes, Violeta Díaz y señores E. Leiva, Floridor Contreras y Víctor Vargas.

En una de las primeras reuniones se acordó solicitar su ingreso a la Asociación de Cuadros Artísticos Obreros de Chile.

Con este objeto, se designó delegados a los señores Ramón Vargas, Roberto Fredes y Miguel Prieto.

Sr. ARTURO DIAZ, Presidente del Conjunto Alejandro Flores.

LAS JORNADAS DE BAILES POR LOS CAMPEONATOS DE CHILE, SE EFECTUARAN EL PROXIMO DOMINGO

Participarán danzantes de toda la República

Como hemos venido informando a nuestros lectores, el próximo Domingo se llevará a efecto en esta capital los grandes torneos de bailes modernos para aficionados, que por primera vez en este país organiza la Academia de Bailes Argentina.

Los primeros lances de one step y tango argentino se efectuarán impostergablemente el próximo Domingo, a las 2 de la tarde, en los amplios y elegantes salones del Centro Policial Manuel Villalobos, ubicados en la calle San Martín N.o 772.

En estas contiendas nacionales, en que dirimirán supremacía los más expertos danzantes de toda la República se disputarán los campeonatos de Chile y al efecto ya han contestado el Centro Social Alondra de Valdivia, que mandará representantes a disputar dichos títulos; Valparaíso y otros.

Las bases porque se regirán en estos dos primeros encuentros se darán a conocer mañana por este mismo diario y el jurado que será compuesto por el Círculo de Profesores de Bailes de Chile, hoy día será especialmente invitado.

SOCIEDAD DE EMPLEADOS DE HOTELES DE AHORROS Y SOCORROS MUTUOS.—Mañana, a las 10 P. M., habrá asamblea general para elegir el nuevo directorio.

—El Directorio de esta institución agradece la cooperación prestada para el éxito de la fiesta de su aniversario a las siguientes personas: señores representantes de las viñas Lontué, Casa Blanca, Macul, Santa Rita y Ariztía; y a los señores Guillermo Reitman y Heriberto Salbach.

SINDICATO DE CHAUFFEURS. —Esta noche, clase de baile a las 9 P. M., después baile social dirigido por el profesor señor José Miletti.

CENTRO ARTES GRAFICAS. — Mañana, baile social en el local de costumbre. Hoy reunión de la comisión de fiestas, a las 8.30 P. M.

UNION LOCAL DE LA I. W. W. —Mañana, a las 8 P. M., ateneo cultural. El señor Daniel Schweitzer, dictará una conferencia sobre temas sociales.

CENTRO DE ESTUDIOS SOCIALES REDENCION.—Para hoy, a reunión general.

CENTRO RECREATIVO FAMILIAR ESPARTA.—Hoy, baile con orquesta en honor del nuevo directorio.

CENTRO INSTRUCTIVO OBRERO MARTINEZ DE ROZAS.—Para hoy, a junta general ordinaria, a las 9.30 P. M.

CENTRO INSTRUCTIVO EL DESPERTAR.—Matucana esquina Rosas. —Hoy, clase instructiva y baile familiar.

Entusiasmo ha despertado el baile social que se efectuará mañana. Se procederá a la entrega de las tarjetas invitación a los socios y socias que tengan derecho, las cuales darán opción para asistir a las festividades de celebración del 3er. aniversario, incluso para el té danzante del Lunes 9.

CENTRO SOCIAL EL FAR WEST. —Hoy, baile social.

CENTRO DE CULTURA FISICA AMERICA.—Hoy, baile con orquesta a las 9 P. M.

ACUERDOS SOCIALES

Sociedad Inválidos de la Guerra del 1879

SENSIBLE FALLECIMIENTO

Ha dejado de existir en esta capital el señor don Domingo Maluenda Castro, miembro prestigioso de la Sociedad de Inválidos del 79 y Veteranos del Ejército y Armada.

El señor Maluenda C., al estallar la guerra contra el Perú y Bolivia, en 1879, como todo buen chileno, corrió presuroso a enrolarse en las filas del Regimiento Cazadores del Desierto, en cuyo Regimiento hizo la primera campaña y se encontró en distintas acciones de guerra, habiendo salido herido en la batalla de Tacna.

Dentro de la Sociedad de Veteranos del 79, prestó importantes servicios y contábasele entre el reducido grupo de los reorganizadores de la Sociedad, en 1886, que hoy sobreviven.

La muerte del señor Maluenda constituye, pues, una dolorosa pérdida para el vasto círculo de sus amigos y compañeros de armas.

Sus funerales tendrán lugar hoy, a las 3 y media de la tarde.

El cortejo partirá desde su casa-habitación, Avenida Independencia N.o 2025, en dirección al Cementerio General.

A ellos se invita a los miembros de la Sociedad de Inválidos del 79 y a las instituciones amigas.

CENTRO CULTURAL Y DEPORTIVO BOGOTA.— Romería.— Cumpliendo un acuerdo tomado en la última sesión, el Centro rendirá un sentido homenaje a la memoria del que fué entusiasta consocio, señor Raúl Molina S. (Q. E. P. D.), el próximo Domingo 15, a las 9 de la mañana, celebrando con este objeto una sesión especial en calle Rogelio Ugarte 1618 y trasladándose en seguida hasta el Cementerio para visitar su tumba.

EL LA FEDERACION DE OBREROS Y OBRERAS EN CALZADO

LA INTERESANTE SESION DE ESTA TARDE PARA ELEGIR NUEVO DIRECTORIO

Para esta tarde a las cuatro, han sido citados todos los personales adheridos a esta Federación, para tratar asuntos de suma importancia, relacionados con la marcha de la corporación.

Entre las cuestiones a tratar figuran la elección de directorio central, para cuyo efecto se ha encarecido la asistencia, pues se tendrá que tratar algo acerca del obrero Justo Fernández, llegado de Valparaíso. Como en este asunto tienen gran participación los señores Oscar Cea, Arturo Palma y Eugenio Retamal, se les ha encarecido la asistencia.

Esta sesión se verificará en el local social de la calle San Francisco 608.

SOCIEDAD IGUALDAD Y TRABAJO.— El acuerdo de esta Sociedad de inscribir para cada junta general a un socio para que dé una conferencia sobre tópicos sociales, ha contribuído para que estas reuniones se hagan cada día más interesantes.

A partir de la fecha en que se tomó este acuerdo, se han dado las siguientes conferencias por los socios que se indican:

"El momento actual", por el señor Carlos Rojas Contreras;

"El mutualismo que debemos combatir y el que debemos propiciar", por el señor Carlos Alberto Martínez;

"La organización sindical en Rusia", por el señor Manuel Hidalgo; y

"Dignifiquemos el trabajo", por el señor Carlos Narvaez.

Para la próxima junta general del 5 de Julio, está inscrito el señor Héctor Puebla, el que ha elegido por tema: "Ferri y sus doctrinas".

Se recomienda a los socios la mayor asistencia a esta junta.

CENTRO POLICIAL MANUEL VILLALOBOS.— La importante sesión de hoy.— Hoy, a las 8.30 P. M., con el objeto de elegir el nuevo Directorio que debe regir los destinos de nuestra institución, se verificará una interesante asamblea.

Se ruega la asistencia a los asociados.

SOCIEDAD UNION DE TAPICEROS DE VALPARAISO".—Esta Sociedad, en su última reunión tomó los siguientes acuerdos:

1.o Expulsar de la Sociedad al tapicero Francisco Croff, por haber traicionado al gremio en el movimiento pasado.

2.o No permitir que ningún socio trabaje en su taller.

3.o Publicar este acuerdo en los diarios locales y en "La Nación" de Santiago y comunicarlo al Centro de Tapiceros de Santiago.

4.o Rogar a este Centro conteste si ha recibido las dos últimas notas y las conteste a la Avenida Yerbas Buenas 81.

FEDERACION DE OBREROS DE IMPRENTA DE CHILE.— Sección Santiago.—La secretaría de esta organización recibió ayer más informaciones de Temuco, incluyendo copia del pliego aceptado por los industriales.

Una nota enviada por esa Sección termina manifestando que "la cooperación santiaguina y porteña tienen en este triunfo una página de gratitud que los gráficos de la tierra de Arauco llevarán siempre como un digno ejemplo de la solidaridad de los hijos de Gutenberg, a través de toda la República.

—En cuanto al estado del movimiento que siguen sosteniendo los afiliados a la sección Valdivia, está por el momento en las mismas condiciones anteriores.

La sección local acordó el Domingo en asamblea, prestar toda la ayuda a los huelguistas, para cuyo efecto se solicitará el concurso del gremio y además se efectuará el Sábado próximo una velada en el local de la Sociedad Unión de los Tipógrafos, que lo ha cedido gustosa, en atención al buen objeto que se persigue.

Con el objeto de organizar en forma la referida velada, esta noche, a las 8.30 se reunirá la Junta Directiva con la comisión de fiestas. Se ha pedido para la parte literaria el concurso a la Asociación de Cuadros Artísticos de Chile. El valor de la entrada será de un peso, con derecho a llevar dos señoritas.

—Los delegados que no han dado cuenta de las listas pro-huelguistas del Sur, se les encarece que lo hagan esta noche durante el desarrollo de la sesión de la Junta.

—A todos los delegados se les cita para esta noche para que secunden en todas sus actividades a los actuales dirigentes de la Federación, quienes necesitan el concurso de todos ellos para llevar adelante el plan de trabajo que se tiene resuelto llevar a la práctica.

CENTRO CULTURAL CREATIVO DE OBRE... FICADORES.—Este ... en su última sesión ... mado por la prensa ... cios de esta institución ... bieren retirado durante ... rectorio para que pasen ... nuevos libros regis... Lunes, Martes, Miér... nes, de 4 a 7 P. M. ... esquina de Copiapó.

SOCIEDAD "BERNA... GINS".—El Directorio ... del Domingo, tomó ... acuerdos:

Aceptar como socios ... res Samuel 2.o Morales y Nicolás Tole... dos por el señor Segu... linas.

Contestar una nota ... Dr. Braga Castillo.

Autorizar varios ... bajos hechos en el local ... taría.

Citar a los aspirantes Carlos Ponce y Elías ... trocinados por el señor ... va.

Poner en conocimiento ... ciados que el socio ... que estaba en el hosp... trasladado a su domi... vieso 580, para que ... tario.

CITACIONES

Federación de Chauff... —Al directorio a sesión ... naria, para mañana, a ... en Mapocho 1170, y a ... el Viernes 6, a las 9 P. ...

Centro de Estudios ... y Acción.—A ensayo ... Viernes, a las 8 P. M. ... ckrodt 180.

Centro Instructivo La ... A junta general para ... P. M., para tratar sobre ... de bailes.

Sociedad Hojalateros ... —A sesión de directorio ... Jueves, a las 6 P. M. ... de fiestas a la misma ...

Sociedad Bernardo O'... sesión de directorio Ju... P. M. Se encarece la ... los señores Florentino ... nuel Rodríguez y Libe... ras.

Sociedad Unión de P... A sesión de directorio ... las 9 P. M., en Rosas ...

Sociedad Juan M. Dí... A sesión de directorio ... ves, a las 9 P. M. ... del secretario y elección ... res.

Para hoy, a la comisión ... tas.

Unión Infantil de la ... A reunión para mañana ... M., en Nataniel 1057.

Centro Exequiel Vilch... general ordinaria para ... P. M.

Sociedad de Empapel... Esmeralda".—A junta ... ría al directorio para ... P. M.

Centro Royal y Adel... la Población San Euge... general ordinaria para ... y media P. M.

GUIA PROFESIONAL

ABOGADOS

GABRIEL AMUNATEGUI / SALVADOR DE LA VEGA
Estudio: Morandé 235, int., 3-6. Casilla 3091. Teléfono 1963.

ERNESTO BARROS JARPA
Atiende sus asuntos profesionales el señor Agustín Barros Jarpa, en Morandé 235.

JUAN BARROS RIESCO
Oficina: Huérfanos 1235. Domicilio: Carreras 381.

MACARIO CHACON DEL CAMPO
Morandé 450 (bajos). Teléfono 2008 y 2389. Casilla 3211.

ALBERTO DURAN B.
Huérfanos 1235. Ofic. 8. Casilla 2914.

NICANOR ELGUETA
Galería Alessandri 19-A. Teléfono 530, y asuntos civiles, comerciales, mineros y criminales.

LADISLAO ERRAZURIZ LAZCANO / LUIS A. QUINTEROS T.
Amunátegui 301. Teléfono 633.

GALVARINO GALLARDO NIETO
Ahumada 168. Altos. Teléfono 2348.

LUCIANO HIRIART CORVALAN
Morandé 40?, atiende 10-11 1|2 y 5-7.

OSVALDO HEVIA L.
Morandé N.o 244. Casilla 1331.

HECTOR ARNALDO GUERRA
Asuntos criminales. Nulidades matrimonio. Divorcio. Teléfono 2635. Sto. Domingo 1251.

RAMON SEGUNDO JIMENEZ
Abogado Galería Alessandri 17. Piso segundo. 10-11. 4-6.

MANUEL MERINO E. / LUIS MERINO E.
Bandera 166. Tel. 2077. Casilla 2407. 10-11 y 4.30-6.

LORENZO MONTT / AMBROSIO MONTT WILMS
Compañía 1307. Teléfono 1307.

LUIS MALAQUIAS CONCHA
Civiles y criminales, apelaciones. Compañía 1008. Casilla 1088.

BERNARDINO LEIVA
Abogado. Bandera 552. Casilla 2063.

MANUEL OLIVA
Galería Alessandri 19-A. Teléfono N.o 3203. Juicios civiles y criminales.

MARCOS SEPULVEDA P. / LUIS TORRES LUCERO
Morandé 432.

HECTOR ARANCIBIA LASO / JUAN ANTONIO IRIBARREN
Abogados
Trasladaron su estudio a Teatinos 331. Teléfono 2050.

ROSARIO DE PETRIS
Estudio y domicilio Galería Alessandri 21. 2.o piso. Teléfono 156. Casilla N.o 3044.

ANTONIO PLANET O.
Especialmente cuestiones comerciales. Estudio. Bandera 166. Casilla N.o 4034. Tel. I. g. 1137. 10-11 A. M., 4-6 P. M.

LUIS FIDEL YAÑEZ
Defensor de Ausentes y de Obras Pías Moneda 1930.

HUMBERTO YAÑEZ VELASCO
Agustinas 614. Teléfono 1614.

ANIBAL VERGARA BARROS
Abogado. Teatinos 14. De 10 a 12.

EDUARDO VERA YANETTIZ
Morandé 440 (altos). Casilla 3044.

INGENIEROS

ALFREDO LEA-PLAZA
Santiago, Huérfanos 2?34. Ofic. Moneda 1158. Teléfono 137.

RAFAEL TORREBLANCA
Oficina Técnica. Galería Alessandri. 89. Casilla 2952. Teléfono 1349.

MEDICOS

Dr. ITALO ALESSANDRINI
Cirugía y ginecología. Consultas de 1 a 3. Merced 322. Teléfono 3555.

Dr. ARNELLO
Cirugía anestesia general. Venéreas. García Reyes 17. De 12-3. Hospital San Vicente 4-6.

Dr. CARLOS D. AGUIRRE
Vías urinarias. Venéreas. Sífilis. Carmen 191. Consultas 5-7.

Dr. ... IBARRAR OSSA
Oculista. 14 años Europa, 8 años médico director Hospital de Ojos Condado Stanford (Inglaterra). Merced 494. De 1.30 a 4. Teléfono 602.

Dr. ALCAINO
Oídos, nariz, garganta, vías lacrimales. Especialista Hospital Salvador y Niños. 3-5. Dieciocho 257. Teléfono 257.

Dr. AMESTI
Cirugía. Enfermedades señoras. San Martín 45. Teléfono 3742. De 4 a 5 y media.

Dr. ARNELLO
Cirugía anestesia general. Venéreas. García Reyes 17. De 12-3. Hospital San Vicente 4-5.

Dr. BUNSTER
Médico Hospital San Juan de Dios. Asistencia Pública. Santa Rosa 38. Consultas. 2 a 3. Teléfono 3476.

Dr. ARTURO BARRAZA A.
Vías urinarias. Sífilis. Puente 557.

Dr. J. BRONFMAN
Regresó de Europa. Cirugía Ginecología Venéreas, 2 a 5. Compañía 1463. Telef. 3457. (Teléf. domicilio 3086).

Dr. BORQUEZ SILVA
Estudios Europa. Pulmón. Corazón. Estómago, intestinos. Rayos X 3-6. A. Prat 80. Teléfono 19. Matadero.

Dr. BARRENECHEA
Oculista y especialista en oídos, nariz y garganta. Estado 91. Regresó

Dr. BISQUERT
Vías urinarias. Sífilis. Moneda 859. De 2-6. Casilla 2563. Teléfono 953.

Dr. RIPO BUSTOS
Estudios en Europa, medicina interna preferentemente corazón estómago. Cochrane 177.

Dr. JULIO BUSTOS
Médico de ciudad de Santiago. Medicina interna, niños. Sífilis. Recoleta 707. De 2-4.

Dr. ROBERTO BALTRA G.
Medicina general. Vías urinarias, 3 media a 6. Ahumada 11. Teléfono 170, Parque.

Dr. BRAGA CASTILLO
Rayo X. Merced 136. Teléfono 1393. Consultas: de 9-10 y 1-4.

Dr. MARIANO BAHAMONDE RUIZ
Cirugía-Ginecología. Ahumada 17.—3 a 5. Domicilio: Delicias 1230.

Dr. LEONIDAS CORONA T.
Laboratorio Clínico. Delicias 863. Frente a Estado 3-6. Teléfono 2483.

Dr. OSCAR CIFUENTES
Regresó Europa. Medicina interna. Sífilis. 3 a 5. Moneda 1312.

Dr. ALDO CONTRUCCI
Estudio Europa. Medicina interna. Sífilis. Agustinas 1729. 2 1|2-4. 1|2. Teléfono 3340.

LABORATORIO CLINICO
de los doctores O. Letelier G., W. Fernández B. y R. Herrera V., San Antonio 451. Casilla 2886. Teléfono 3692. Orina, sangre, jugo gástrico, leche, desgarros, etc. Cultivos Autovacuna. Exámenes parasitológicos Tumores.

Dr. CHARLIN
Profesor de enfermedades de la vista. Consultas: 3-6 P. M. Compañía 3115. Teléfono 2632.

Dr. CAMPOS M.
Medicina interna. Enfermedades y desórdenes sexuales. 11-4. Compañía 2855.

Dr. RODOLFO CASTILLO S.
Oídos, nariz, garganta. Consultas, 2 a 5. Se trasladó a Delicias 1164.

Dr. EDUARDO CRUZ COKE L.
Medicina interna. Merced 305. 5 a 6 y media.

Dr. CROIZET
Profesor de la Facultad de Medicina. Consultas: 1-3. Dieciocho 181.

Dr. CIENFUEGOS
Regresó de Europa. Enfermedades de niño. Huérfanos 634, 1-3.

Dra. JUANA DIAZ MUÑOZ
Especialista enfermedades señoras y niños, 4-6. Delicias 858. Teléfono 1715.

Dra. JULIA CLAVERIA
Medicina general. Niños, tratamiento del asma. Consultas: 1-3. Castro 107.

Dr. LEON CHONCHOL
Medicina general. Rayos X. Sífilis, piel, venéreas. Consultas: 2-5. San Antonio 40.

Dr. CASTAÑEDA IGLESIAS
Ex-médico residente Hospital Niños. Trasladóse Compañía 1839. Teléfono 254. De 1.30 a 3.30.

Dr. E. DAVILA H.
Estudios Europa. Medicina interna. Laboratorio. de 5 a 7. Castro 31

Dr. RODRIGO DONOSO GAETE
Medicina interna. Lunes, Miércoles y Viernes, 3 a 5. Santo Domingo 1477. Teléfono 256.

Dr. DODDS
Cirugía, huesos, injertos óseos, cirugía cráneo-cerebral, de la médula y nervios. Estudios EE. UU., Europa. 21 de Mayo 578. 3-5.

Dr. RICARDO DONOSO
Enfermedades del corazón y pulmón. Regresó de Europa. 2.30 a 4.30, Agustinas 619.

Dr. CARLOS DOREN N.
Enfermedades de señoras. Cirugía. Monjitas 536. Teléfono 2571. Consultas de 1 a 4.

Dr. DIAZ VELASCO
Medicina interna. Niños, sífilis, 2 a 4. Vergara 474. Teléfono 236.

Dr. DIMITSTEIN
Agustinas 1308 esquina Teatinos. Rayos X, Medicina general, especialmente corazón, pulmón, estómago o hígado, 1-4. Teléfono 3548.

IGNACIO DIAZ MUÑOZ S.
Medicina general. Vías urinarias. Hora: 2.30 a 5.30. Bandera 574. Teléfono 2424.

Dr. GEORGES DAUBAS
Consultas: 2-3.30. Amunátegui 86. Teléfono Inglés 3679.

Dr. ESPINA
Rayos X. Medicina interna. Estudios Europa. Delicias 1229 esquina Gálvez. Teléfono 2102. De 1.30 a 4.

Dr. FUENZALIDA CORREA
Cirugía, ginecología, partos. Merced 662. De 1-3.

Dr. FUENZALIDA BRAVO
Profesor extraordinario. Enfermedades de niños. Merced 560. Teléfono 721. 2-4.

Dr. FONTECILLA
Estudios en Europa, afecciones pulmonares y nerviosas. Rayos X. Delicias 1626.

Dr. ARISTIDES GONZALEZ C.
Profesor extraordinario. Obstetricia, enfermedades señoras. 1-2. Casilla 1951. Teléfono 2739. Agustinas 629.

Dr. ENRIQUE GONZALEZ H.
Estudios Europa, especialmente estómago, intestinos, hígado, diabetes, obesidad, reumatismo. Ejército 644. De 1-3.30.

Dr. Carlos Garcés Baeza
Delicias 1370. Telef. 3747
Exámenes químicos, bacteriológicos, Reacción Wasermann. Rayos X. Medicina interna. 1 a 5.

Dr. GREENE
Estudios Europa: Cirugía y ginecología. San Martín 509 esquina Catedral. 2-4. Teléfono 2380.

Dr. FELIX CROHNERT B.
ENFERMEDADES DE LA PIEL
Sífilis y venéreas
Luz Ultra-violeta.— Radioterapia. de 2 a 6. Castro 236

DOCTOR GIANELLI
ESTUDIOS EUROPA
SIFILIS PIEL VIAS URINARIAS
21 DE MAYO 562
CONSULTA 2 A 6

Dr. GARCIA COLLAO
Estudios Europa. Ojos, nariz, garganta y oídos, San Antonio 148, 4-6.

GONORREA E IMPOTENCIA
Debilidad vital y gonorrea con sus afecciones, prostatitis, supuraciones, por más crónicas que sean, curan en pocos días, garantidas. Sistema nuevo Dr. Winkelmann, 2 a 5. Alameda 880. De 2-5.

Dr. GUSTAVO GIRON L.
Cirugía y ginecología. Brasil 82. Teléfono 3126. De 2 a 3.

A. ICAZA BARROS
Médico cirujano
Santo Domingo 739. Teléfono 2898.

Dr. ALEJANDRO INFANTE
Enfermedades niños. Médico Hospital de Niños San Luis. Consultas: 2-5. Delicias 253.

Dr. AGUSTIN INOSTROZA
Cirugía general, especialmente de niños. Sífilis, 4-6, Puente 583.

Dr. ROBERTO JARAMILO
Ejército 707. Teléfono 142, Parque.

Dr. A. KORNER ANDWANTER
Estudios en Estados Unidos. Cirugía, ortopedia. Consultas: 2-4. Santo Domingo 623.

INSTITUTO RADIOLOGICO
Radioscopía, radiografía, radioterapia, aplicaciones radium.

Dr. ADOLFO KAPLAN
Estudios Estados Unidos y Europa, Compañía 1429.

Dr. H. LEA PLAZA
Estudios en Europa. Compañía 2105. De 2-5. Teléfono 3880.

Dr. TEODORO LEIBLE
Enfermedades nerviosas. Medicina interna, Rayos X. Lunes, Miércoles, Viernes. 5-7. Martes, Jueves, Sábado, 2-4. Olivos 794.

Dr. LABRA LETELIER
Nariz, garganta y oídos. Consultas: de 2-5. Compañía 1361.

Dr. LOIS
San Pablo 1236. Medicina general. Vías urinarias. Sífilis. De 1 a 4.

Dr. LAVAL
Medicina interna. Amunátegui 31. De 1-2. Domicilio: Cochrane 340.

Dr. ARMANDO LEON I.
Cirujano
Compañía 1909. Martes, Jueves, Sábado 1-3. Teléfono 3346.

Dra. CORA MAYERS
Estudios Europa. Enfermedades niños y ginecología. Ahumada 49. De 4-6. Teléfono 711.

Dr. MUJICA BARBE
Medicina interna. Ginecología. Sífilis. 4 1|2-6. República 147. Teléfono 50.

Dr. MORALES BELTRAMI
Medicina general. Especialmente niños. Catedral 2257. De 1-3.

Dr. MORALES VILLABLANCA
Piel sífilis, venéreas. De 3 a 6. Galería Alessandri 24.

Dr. JUAN MONTENEGRO M.
Enfermedades de niños. Compañía 1770. Teléfono 2120.

Prof. B. MUÑOZ PAL
Cirugía general. Dieciocho 250. De 2 a 4.

Dr. MALBRAN
Enfermedades mentales y nerviosas. De 2 a 6. San Antonio 584.

Dr. MEZA OLVA
Estudios Europa. Medicina interna. Sífilis. 4 a 6. Dieciocho 268. Teléfono 1769. Domicilio: Mackenna 955. Teléfono 9, Santa Elena.

Dr. MOUAT S.
Ginecología, partos, ex-jefe clínica ginecológica Dr. Korner. Brasil 25. De 1 a 4.

Dr. MELENDEZ ESCOBAR
Medicina interna. Sífilis. Merced 778. De 3-5. Domicilio: Sazié 2007.

Dr. ITALO MARTINI
Ojos, oídos, nariz y garganta. Ausente en Europa.

MANUEL MORENO
Medicina general. Particularmente pulmón, estómago, intestinos. Tratamiento especial tuberculosis pulmonar. Estudios Europa. San Francisco 155. 2.30 a 4.30.

Dr. MUJICA
Profesor enfermedades vista, ojos artificiales. Consultas: 10 a 12 y 1.30 a 3. Recoleta 868.

Dr. JUAN MARIN
Consultas: Amunátegui 85, de 4.30 a 6.30. Teléfono 3477. Domicilio: Monjitas 559. Teléfono 3818.

Dr. MUJICA
Hospital Niños. Santo Domingo 820. Teléfono 2415. Consultas: 1 a 4.

Dra. MAGDALENA NEIRA
Medicina general, señoras y niños. 2-4. Delicias 145.

Dr. NUÑEZ ZAMORA
Martes, Jueves, Sábado. 2-5. Matucana 239. Teléfono 291 Estación. Alameda 880.

Dr. ORREGO PUELMA
Médico Hospital San Juan de Dios, de 1 1|2 a 3 1|2. Agustinas 1214. Teléfono 1217.

Dr. LUIS OPAZO F.
Jefe Policlínica Niños. Prof. Sanhueza. Compañía 3007. De 1-3.30.

Dr. OHLERICH
Medicina interna, enfermedades de niños. Teléfono 832. Catedral 1488.

GUILLERMO PUELMA
Médico Cirujano. 171 Avenida Vicuña M. Teléfono 431. De 1-3.

Dr. MARCIAL PARADA
Oídos, nariz, garganta. De 3 a 5. Santo Domingo 831. Teléfono 1869.

Dr. DAVID PULIDO I.
Enfermedades niños. Santo Domingo 1790. Teléfono 2152. De 1 a 4.

Dr. RICARDO PERALTA G.
Cirugía general, especialmente de niños. Compañía 1606.

Dr. OSCAR PERALTA
Delicias 1276. De 1 1|2 a 2 1|2. A. Prat 671. De 3-4.30. Teléfono 194 Matadero.

DOCTOR PRUNES
Estudios Europa. Jefe Clínica. Piel. Sífilis, venéreas. Merced 490. Casilla 2894.

Dr. PANTOJA
Corazón, pulmón, estómago, sífilis. 2-4, 7-8. Teléfono 574. Santo Domingo 1036.

Dr. A. CUSTODIO POBLETE
Medicina interna y niños. Avenida Recoleta 65. Consultas: de 2 a 5.

Dr. RAFAEL PEÑARANDA R.
Especialidad corazón, estómago, hígado, riñón, sífilis, venéreas. Llamados nocturnos. 2-4. Catedral 1938.

Dr. ALBERTO PANATT
Médico Jefe Policlínico Prof. García Guerrero. Medicina general. Rayos X. 1 30 a 4. Teléfono 1211. Huérfanos 1819.

Dr. JULIO PAREDES P.
Especialmente enfermedades señoras. Ginecología y cirugía abdominal. 2 a 4. Amunátegui 33.

Dr. QUIROGA
Enfermedades nerviosas y mentales. Puente 583. Consultas: de 2 a 5.

Dr. NACIANCENO ROMERO
Laboratorio. Puente 583. (De 5 a 7). Casilla 3871.

Dr. ALBERTO RAHAUSEN J.
Carmen 47. De 4-6. Tel. 3022. Riquelme 47. De 1-4. Tel. 1642.

Dr. JOEL RODRIGUEZ P.
Estudios Europa. Medicina interna. Especialmente estómago, intestinos. Rayos X. De 2-4. Amunátegui 539. Teléfono 2810.

Dr. EDUARDO DE RAMON
Cirugía. Enfermedades señoras. De 1 a 3. Agustinas 1606. Teléfono 3623. Ausente en Europa.

Dr. ROBERT DE LA MAHOTIERE
Estudios París, Berlín. Médico Hospital San Juan de Dios. Especialista enfermedades corazón. Electrocardiografía. Rayos X. (Ortodiagrafía). Poligrafía. Compañía 1973. De 3.30 a 5. Casilla 3343.

Dr. SANCHEZ DEL POZO
Medicina interna. De 3 a 4. Monjitas 559. Teléfono 3828.

INSTITUTO SANITAS
Agustinas 1955. Teléf. 2433
Laboratorio. Autovacunas. Rayos X. Radioterapia profunda. Luz ultra-violeta. Aplicaciones eléctricas. Inhalatorio de Radium. Baños de ácido carbónico Diatermia.

Dr. SCROGGIE
Especialidad enfermedades de niños. Jefe de Clínica de Niños. Universidad de Chile. Consultas: de 2.30 a 5 P. M. Matucana 303.

Dr. MARCOS A. SEPULVEDA R.
Laboratorio. Bandera 736. Teléfono 233. Exámenes completos sangre, orina, esputos, etc. Cultivos, autovacunas. Abierto a toda hora.

DOCTOR CRISTOBAL SAENZ
Estudios en Europa. Afecciones médico quirúrgicas del abdomen; especialmente estómago. Sífilis. Rayos X. 2 a 4. Agustinas 1389. Teléf. 2694.

Dr. SUAREZ ALVAREZ
Oculista. Jefe Clínica Oftalmología. 1-3. Santo Domingo 1352. Regresó.

PROFESOR Dr. SOTO PARADA
Laboratorio Clínico. Moneda 1035. De 3 a 6.

GABINETE DE MECANOTERAPIA
Instituto Superior de Educación Física. Morandé 750. El Gabinete estará a cargo del doctor
H. SIEVERS
Consultas: Martes, Jueves y Sábado, de 4 a 5. Obesidad (tratamiento gratuito).

Dr. SANTANDER
Estudios Europa. Corazón, riñón, sífilis, especialmente estómago, intestinos. Rayos X. Laboratorio. Alameda 2131. De 2 a 5.

Dr. STOLTING
Oculista. Médico recibido Alemania y Chile. Compañía 1392. De 3 a 5.

Dr. HELLMUTH SIEVERS W.
Médico-Cirujano. Domicilio: Molina 632. San Antonio 275. 2 a 3.30.

Dr. DEL RIO GUNDIAN
Medicina interna. De 2 a 4. Trasladóse A. Prat 366.

Dr. C. TAPIA FERNANDEZ
Maestranza 1106. Consultas: de 2 a 3.30.

Dr. TORRES TORRES
Jefe Clínica. Prof. Korner. Enfermedades señores y cirugía. Catedral 1249. De 2 a 5.

Dr. VEGA MACHER
Exclusivamente pulmón. Nataniel 109. 2-3.30. Lunes, Miércoles y Viernes.

DOCTOR VILLAGRA
Estudios en Europa
Unicamente pulmón. Consultas: 2 a 5. Dieciocho 437-A. Teléfono 134, Parque.

Dr. RAUL VENTURA JUNCA
Médico Hospital Salvador. Medicina interna, corazón y sangre, 4.30 a 6, Monjitas 659. Teléfono 3828.

Dr. JAIME VIDAL
Ex-Director Sanatorio San José, enfermos pulmón. Puente 557, de 3 a 6.

Dr. G. F. VIDAL S.
Consultas: 4 a 6. Delicias 2646. Teléfono 245, Estación.

PROFESOR VARGAS SALCEDO
Cirujano. Martes, Jueves y Sábado. 2 a 5. Teatinos 354. Teléfoon 1060.

Dr. VICUÑA HERBOSO
Jefe Clínica del Servicio. Prof. García Guerrero. Medicina interna. Hospital de San Vicente. Especialmente enfermedades corazón. Martes, Jueves, Sábado, de 2.30 a 4.30. Almirante Barroso 270. Teléfono 1063.

Dr. YAÑEZ G.
Regresó de Europa. Piel, Sífilis, Venéreas. Delicias 865.

Dr. WAUGH ALDUNATE
606-914. Estudios en Europa. Medicina interna. Venéreas. Sífilis. Reacción Wassermann. 2-4.30. Compañía 1853.

Dr. MAURICIO WEINSTEIN
Piel, Sífilis, blenorragia y venéreas. Radioterapia y luz ultra-violeta. Especializado en Europa Agustinas 1357. De 2 - 5.

Dr. WIREN
Oídos, nariz, garganta. Compañía 1606. De 2 a 3.

DENTISTAS

VIRGILIO ACUÑA M.
Cirujano-Dentista. Ayudante Clínica Operatoria Escuela Dental. Trasladóse. Catedral 2619.

Dr. OSCAR AVENDAÑO
Cirujano-Dentista. Catedral 2518.

Dr. RUBEN BUSTOS
Seguirá atendiendo su clientela el doctor A. de la Fuente. Larga práctica con el doctor Valenzuela Basterrica. Catedral 1280.

Dr. CERDA LOPEZ
Dentista. Santo Domingo 849. Especialmente coronas, puentes, porcelanas. Hora fija.

GRAN CLINICA DENTAL JUAN
Ferrari Castellari y M. Valdivieso Morales Cirujanos dentistas. Precios módicos. Tratamiento moderno. San Antonio 830.

Dr. GALLARDO GOLZALEZ
Cirujano-Dentista. Estudios Filadelphia. Consultas diurnas y nocturnas. Echaurren 26. Regresó.

Dr. CLODOMIRO CO...
San Antonio 451. Te... Horas: 9-11 y 2-6.

PEDRO MEND...
Estudios Estados Unid... Precios antiguos. Huér...

MUÑOZ LOBOS ...
Extracciones sin dolor, ... puentes, placas. Tratam... dos. San Diego 307-441.

FORTUNATO ...
Especialmente puentes ... nas, extracciones. Huér...

RAFAEL URQUI...
Dentista. San Antonio ... 1494.

CLINICA DENT...
Doctor Valenzuela B...
Atendida por médico-cir... tro dentistas especialis... me 47. Teléfono 1642.

DOCTOR ROGAT
ESPECIAL... PIORREA-A... ENCIAS SU... DIENTES ... BOLSA C...

VETERINARIO

SCHMIDT HE...
Enfermedades animales ... Llamados domicilio. ... 457. Teléfono 8649.

ARQUITECTO

EDUARDO ...
Construcciones, transfor... reparaciones. Honorarios ... ciento. Planos y presupu... fanos 1253.

MATRONAS

SARA OSORIO DE ...
Matrona. Pensionado par... partos y curaciones inte... tencia a domicilio. Rosa...

PENSIONADO PART...
Mercedes Rojas, matrona ... go 930. Recibo enferma... nes internas. Consultas ...

CLINICA GINECOL...
Mercedes Darrigrandi, ... ciones, inyecciones, ... res especialistas. Cum...

MATRONA ...
Recibe pensionistas, ... cilio, inyecciones. Huér...

Mme. E. PEAGNAT
Matrona francesa. Tras... nida Matta 72, entre ... kenna y Santa Elena.

CLINICA PRIVADA DE ... CIA
Señora Reyes, matrona ... ta. Establecimiento mod... dido por dos cirujanos ... Recibo enfermas todas ... país. Partos. Precios ... Consultas gratis. Esmera...

ANA G. VARGAS ...
Partos. Recibe pensionis... chrane 985.

"MATERNIDAD PART..."
Atendida por matronas ... tituladas. Partos desde ... nes internas, inyecciones ... dicinales. Recibo pensio... sultas gratis. San Diego ...

CARMELA TORO ...
Partos. Asistencia toda ... bo enfermas. Matucana ...

PENSIONADO "Dra. VI..."
Recibo enfermas provincia... días. Asistencia complet... $ 50. Turno permanente... 51.

VARIOS

MASAJE MEDICO-C...

INDUSTRIAS Y COMERCIO

CAMBIOS BANCARIOS DE AYER

PLAZAS	Monedas	Valor de la £ a la par	Valor de la £ a la vista	CHILE 90 d. v.	CHILE vista	ESPAÑOL 90 d. v.	ESPAÑOL vista	ANGLO S. A. 90 d. v.	ANGLO S. A. vista	NAC. CITY 90 d. v.	NAC. CITY vista	GERMANICO 90 d. v.	GERMANICO vista	LOND. y RIO 90 d. v.	LOND. y RIO vista	FRANCES 90 d. v.	FRANCES vista	HOLANDES 90 d. v.	HOLANDES vista
LONDRES	Libra	1	1	35.10	35.35	35.10	35.35	35.10	35.35	35.10	35.35	35.10	35.40	35.10	35.35	35.10	35.35	35.10	35.35
PARIS	Franco	25.29	76.50	0.45½	0.46	......	0.46¼	0.45½	0.46	......	0.46	......	0.46½	0.45½	0.458	0.45¼	0.45¾	......	0.45¾
HAMBURGO	Marco	24.58	—	......	......	......	000005½	......	......	......	......	......	0000058	......	......	......	......	......	0000045
NUEVA YORK	Dólar	4.86	4.57¼	......	7.72¾	......	7.71½	......	7.73	......	7.74	......	7.74	......	7.73¼	......	7.71	......	7.73
ESPAÑA	Peseta	25.22	31.97	1.09	1.10	......	1.11⅝	......	1.1095	......	1.10	......	1.11	......	1.10¼	......	1.10¼	......	1.12
ITALIA	Lira	25.22	104.50	0.33½	0.33¾	......	0.33⅞	......	0.34	......	0.336	......	0.333	......	0.33¾	......	0.33½	......	0.3365
REP. ARGENTINA	Nacional	11.45	—	......	2.73½	......	2.74	......	2.73½	......	2.73	......	2.74¼	......	2.73	......	2.72	......	2.71¼
AMBERES	Franco	25.22	90.30	......	0.39	......	0.41½	......	0.39¼	......	0.39	......	......	......	0.388	......	0.39	......	0.389
SUIZA	Franco	25.22	25.92	......	1.37	......	1.36¾	......	1.36½	......	1.36	......	1.36¼	......	1.36½	......	1.36	......	1.38
HOLANDA	Florín	12.107	11.58	......	3.05½	......	3.02½	......	3.04	......	3.03	......	3.04	......	......	......	......	......	3.03
SUECIA	Corona	18.159	—	......	......	......	......	......	2.06¼	......	......	......	......	......	......	......	......	......	2.06¼
NORUEGA	Corona	18.159	—	......	......	......	......	......	......	......	......	......	......	......	......	......	......	......	1.26¼
BOLIVIA	Boliviano	10.—	—	......	......	......	2.43	......	......	......	......	......	......	......	......	......	2.32	......	......
DINAMARCA	Corona	18.159	—	......	......	......	......	......	......	......	......	......	......	......	......	......	......	......	1.38¾

CAMBIO BANCARIO: $ 35.10.— COMERCIAL: $ 35

1 DOLAR: $ 7.72¾; 1 FRANCO: $ 0.45½; 1 PESETA: $ 1,09; 1 LIRA: $ 0.33½; 1 NACIONAL ARGENTINO: $ 2.73¼

PREMIO DEL ORO: 173.50%.— UN PESO PAPEL VALE: 6 13|16

BOLSA DE COMERCIO

Movimiento

La primera rueda de ayer fué suspendida con motivo del sensible fallecimiento del señor don Augusto Zegers Tupper, accionista de la Bolsa.

En la segunda se reanudaron las operaciones, efectuándose negocios de mayor importancia en bonos de la Caja de Crédito Hipotecario del 8 o|o y 1 o|o.

Hubo escaso interés por transar en papeles, a juzgar por los lotes de acciones vendidos.

En cuanto a la tendencia del mercado, tanto los títulos de sociedades como las cédulas hipotecarias se mostraron más o menos sostenidos, según podrá observarse en el siguiente detalle:

Subieron: Caja 8-1|2, 1|4; Aconcagua, 1 1|4; Disputada, 1|2; Gatico, 7|8; Santa Rita, 1|8; Vacas, 1|4; Lastenia, 3|4; Tierra del Fuego, 1 3|4; y Rafaelitas del Neuquén, 3|4.

Bajaron: Caja 8-1, 1|8; Araca, 1|2; Chacaltaya, 1|8; Espino de Petorca, 3|8; Lebu, 1|2; Llallagua, 3; Minera e Industrial, 1|8; Nueva Elqui, 1|4; y Boquete, 1|4.

OPERACIONES DE AYER

SEGUNDA RUEDA

191000 Caja 8-1, 99 1|2.
1000 Caucheuta, 0.45.
25000 Hip. 8-1, 98 1|8.
211000 Caja 8-1, 99 3|8.
200 Araca, Julio 12, 129 1|4.
200 N. Elqui, Julio 26, 14 3|4.
1100 Minera, Julio 12, 25 3|4.
300 Minera, 25 1|2.
8000 Caja 8-1, 1918, 99 3|4.
1800 Minera, Julio 26, 25 7|8.
100 Fuego, Julio 12, 108.
200 Aconcagua, Julio 12, 8.
1500 Espino, Julio 26, 4 5|8.
1000 Aconcagua, Julio 12, 8 1|4.
42 Bío Chile, 222 1|2.
6000 Caja 8-1|2, 98 3|4.
1000 Hip. 8-1, 98.
100 Tocopilla, Julio 26, 100.

PRECIOS DE COMPRADOR O VENDEDOR AL TERMINAR LAS RUEDAS

TITULOS	COMPRADOR Cantidad	COMPRADOR Precio	VENDEDOR Cantidad	VENDEDOR Precio
BONOS				
Caja, 71	16,000	94½	....	....
Caja, 8-1|2	....	....	2,000	98¾
Caja, 8-1	50,000	99¾	....	....
Hipotecario, 71	....	....	3,000	93
Hipotecario, 8-1	31,000	98⅛	....	....
BANCOS				
Chile	44	222	....	....
Español de Chile	250	154	....	....
Nacional	....	....	10	106
MINERAS				
Aconcagua, Julio 26	200	8¾	....	....
Disputada, Julio 26	....	....	200	68
Espino de Petorca, Julio 26	....	....	500	2⅝
Lebu, Julio 26	300	57¼	200	57¾
Llallagua, Julio 26	100	390	....	....
María Francisca, Julio 12	....	....	100	6
Nueva Elqui, Julio 12	....	....	200	14¾
Nueva Elqui, Julio 26	200	14½	....	....
Oploca, Julio 12	....	....	200	114
Santa Rita, Julio 26	500	14	400	14½
Tocopilla, Julio 26	200	99½	100	100½
Vacas, Julio 26	200	13¼	....	....
SALITRERAS				
Antofagasta	70	57½	....	....
Boquete	....	....	500	2¼
Loa, Jl. 12 (nueva emisión)	100	50	....	....
GANADERAS				
Tierra del Fuego, Julio 12	100	108	....	....
SEGUROS				
La Alemana	5	310	....	....
La Unión Chilena	10	660	....	....
INDUSTRIALES				
Cemento El Melón	....	....	50	44½
Cervecerías Unidas	....	....	50	42
Electricidad Industrial	....	....	10	90
Gas de Santiago	....	....	55	55
Tejidos El Salto	81	167	....	....
Vidrios	100	105	....	....
Viña del Mar, Julio 12	100	33¾	....	....
PETROLIFERAS				
Cacheuta, Julio 12	1,000	0.45	....	....
Caupolicán y Calacoto	500	2⅛	....	....
Nacional de Petróleos	....	....	1,000	6.30
Refaelitas del N., Julio 26	500	6⅝	....	....
CIERRE A LAS 5 P. M.				
Cambio	....	35.—	....	35.20
Oro	....	173.50	....	174.—
Libras por Oro	....	12.70	....	12.80
Araca, Julio 12	....	....	....	129½
Chacaltaya, Julio 26	....	....	....	13¼
Disputada, Julio 26	....	68	....	....
Espino de Petorca, Julio 26	....	....	....	4½
Lebu, Julio 26	....	58	....	....
Llallagua, Julio 26	....	....	....	389
María Fca., Julio 26	....	....	....	6
Marta, Julio 26	....	8	....	....
Tocopilla, Julio 26	....	100	....	....
Boquete, Julio 26 (transacción)	....	2	....	....
Lastenia, Jlio 26	....	46¾	....	....
Chilena Salitres, Julio 26	....	18½	....	....
Salitrera Tocopilla	....	427	....	....
Rafaelitas, Julio 26	....	7¼	....	....

OPERACIONES EN VALPARAISO

PRIMERA RUEDA

500 Gatico, Julio 12, 9 3|4.
1000 Gatico, Julio 12, 9 3|4.
200 Gatico, Julio 26, 10.
600 S. Rita, Julio 26, 14 1|2.
1200 S. Rita, Julio 12, 14 3|4.
1500 Vacas, Julio 12, 13 1|4.
2000 S. Rita, Julio 26, 14 3|4.
26000 Caja 8-1, 99 1|2.
6000 Hip. 8-1, 98 1|2.

SEGUNDA RUEDA

100 S. Rista, Julio 12, 14 1|4.
500 S. Rita, Julio 26, 14 1|4.
700 Vacas, Julio 12, 13 1|4.
100 Fuegos, Julio 12, 108 1|2.
1000 Rafaelitas, Julio 26, 6 1|2.
109000 Caja 8-1, 99 1|2.
300 Araca, Julio 12, 129.
100 Loa, Julio 26, 50 1|2.
100 Rafaelitas, Julio 12, 6 1|2.

CAMBIO

Primera rueda: vendedor, 34.60 y comprador 34.40.
Segunda rueda: vendedor 35.00 y comprador 34.80.

ORO

Primera rueda: vendedor 171.50 y comprador 171.00.
Segunda rueda: vendedor 173.80 y comprador 173.50.

LIBRAS POR ORO

Primera rueda: vendedor 12.80 y comprador 12.70.
Segunda rueda: vendedor 12.80 y comprador 12.70.

VALOR DE LA £ EN DOLARES

Nueva York recibidos ayer en los Bancos de esta ciudad, indican las siguientes cotizaciones en oro americano:

Chile	4.57¼
Anglo Sud-Americano	4.57
Francés de Chile	4.57⅜
Holandés	4.57
Londres	5.57⅝
National City Bank	4.56½

ESCUELA DE CANTO
Prof. Domingo Paci Q.
Impostación-Solfeo-Perfeccionamiento Según moderna escuela italiana.
Carmen 169.—Horario de 2 a 7
Jl.—4

COTIZACIONES DE METALES

Cablegramas de los días 29 de Junio y 2 de Julio:

Del Viernes 29 de Junio

Estaño: £ 183.12.6 al contado, £ 183.12.6 a plazo.
Subió: 1.15.0 al contado y 1.15.0 a plazo.
Cobre Standard: £ 64.17.6 al contado, 65'.7.6 a plazo.
Subió: 0.10.0 al contado y 0.10.0 a plazo.
Plata: 31 1|4 d. Subió 1|8 d.

De ayer Lunes 2

Estaño: £ 176.15.0 al contado; £ 177.17.6 a plazo.
Bajó: 5.17.6 al contado y 5.15.0 a plazo.
Cobre Standard: £ 64.12.6 al contado; 65.2.6 a plazo.
Bajó: 0.5.0 al contado y 0.5.0 a plazo.
Plata: 31 1|16 d. Bajó 3|16 d.

Plantas de Naranjillo
(MACLURA AURANTIACA)
de dos años, para la formación de cercas vivas inpenetrables.
Lo mejor que hay. El Mil $ 70,00
GRAN SEMILLERIA
DU BELLOY & LAHAYE
PUENTE 563 - SANTIAGO

SOCIEDAD ANONIMA
CAJA COMERCIAL
(CREDITO Y TRAMITES DE ADUANA)
VALPARAISO
Blanco N.o 889
Teléf. Ing. 673
Casilla 6.A
SANTIAGO
Calle La Bolsa 77
Teléf. Ing. 56
Casilla 2287
Despachos de Aduana, Embarques, etc.
Se comprueba pago derechos con boletín de Aduana
Gastos estrictamente ajustados
Comisiones módicas
FACILIDADES DE PAGO
Despacho de Encomiendas Postales Internacionales
EDO. VALDES P. (Director-Gerente)
LUIS VIGNEAUX P. (Agente)
25-J.

CONSTRUCTORES
CEMENTO NACIONAL
"LOPEZ MAQUIEIRA", LA CALERA
Se vende sin intermediarios, al precio fijo de $ 5.— el saco de 50 Ks., con saco, puesto carro fábrica.
Pídanse instrucciones para el empleo.
Fábrica de Cemento Enrique López Maquieira
LA CALERA, CASILLA 60, TELEFONO INGLES 39
NB. Compramos sacos vacíos.

"El Diario de Valdivia"
VALDIVIA
La más difundida circulación en las provincias del Sur.
IMPRENTA Y OFICINAS:
Yungay, esquina Maipú - Casilla 127
En SANTIAGO, por tarifa de avisos, OFICINAS DE "LA NACION"
N|O.

"BENGURIA"
LO MEJOR PARA EL PELO
Célebre "Específico Boliviano", que detiene la caída del cabello, extermina la caspa, hace salir pelo nuevo, cura la Calvicie. Las Canas recobran el color sin usar tinturas. Use el
"ESPECIFICO BOLIVIANO BENGURIA"
Ventas y Consultas en Moneda 875, Dr. Rafael Benguria B. Ventas: Santiago. Condell 173, y Prensa 2426, Santiago.
AGENCIAS: Valparaíso, Malaret Hnos. Condell 163, Concepción: Harosteguy, B. Arana 802. Chillan: Casa Francesa, Arauco 687, Rancagua: José Iraguen Independencia 666 Punta Arenas: José Peruzovic, Errázuriz 932, Los Andes: Pablo Vasquez, Farmacia Esmeralda".

BOLSA COMERCIAL DE CHILE

PRIMERA RUEDA

1500 Marta 2 1|2, Julio 12.
700 Caupolicán, 2 5|8, Julio 12.
1000 Espino, 4 1|2, Julio 26.
2400 Quilicura, 1.85, Julio 12.
300 Quilicura, 1.80, contado.
19500 Quilicura, 1.80, Julio 26.
1400 Rafaelitas, 6 5|8, Julio 12.
200 Rafaelitas, 6 3|4, Julio 26.
400 Espino, 4 1|2, contado.
3400 Espino, 4 3|8, contado.
2000 Espino, 4 1|2, Julio 12.
2000 Quilicura, 1 7|8, Julio 26.
500 Rafaelitas, 6 5|8, Julio 26.
300 Marta, 2 5|8, Julio 12.
1000 Quilicura, 1.85, Julio 26.
400 Quilicura, 1.80, Julio 12.

SEGUNDA RUEDA

2000 Marta, Julio 26, 3.
1400 Marta, id. id., 2 7|8.
4000 Espino, id. id., 4 1|2.
500 Quilicura, id. id., 1.80.
500 Quilicura, id. id., 1 3|4.
5000 Cacheuta, id. id., 0.50.
5000 Cacheuta, P. H., 0.45.
200 Hidrometalúrgica P. S., 9 1|4.
500 Totoral, Julio 26, 3 3|4.
200 Salvada, id. 13, 41.
1000 Caupolicán, id. id., 2 3|4.
400 Fortuna, id. 26, 11.

TATTERSALL

Precios corrientes en la Feria del 2 de Julio de 1923

Terneros de pie, desde 48 a $ 139.
Terneros de 1 año, desde 78 a 185.
Terneros de 1 1|2 año, desde 123 a 193.
Novillos de 2 años, gordos, desde 228 a 282.
Novillos de 2 años, a media gordura, desde 195 a 252.
Novillos de 2 años, flacos, desde 165 a 205.
Novillos de 3 años, gordos, mestizos, desde 396 a 495.
Novillos de 3 años, gordos, del país, desde 308 a 386.
Novillos de 3 años a media gordura, desde 298 a 373.
Novillos de 3 años, flacos, mestizos, desde 198 a 290.
Novillos de 3 años, flacos, del país, desde 135 a 275.
Bueyes gordos, mestizos, desde 425 a 710.
Bueyes gordos del país, desde 405 a 495.
Bueyes a media gordura, desde 310 a 425.
Bueyes flacos, mestizos, desde 235 a 343.
Bueyes flacos del país, desde 210 a 278.
Bueyes flacos de trabajo, desde 290 a 515.
Torunos gordos, desde 280 a 395.
Torunos a media gordura, desde 330 a 398.
Toros, desde 310 a 695.
Vaquillas de 1 1|2 año, desde 145 a 200.
Vaquillas de 2 años, desde 193 a 240.
Vaquillas de 3 años, desde 270 a 410.
Vacas gordas, mestizas, desde 360 a 502.
Vacas gordas del país, desde 205 a 470.
Vacas a media gordura, desde 245 a 338.
Vacas flacas, mestizas, desde 193 a 245.
Vacas flacas del país, desde 145 a 218.
Vacas paridas de lechería, mestizas, desde 400 a 780.
Vacas paridas a media gordura, desde 298 a 415.
Vacas paridas, flacas, desde 222 a 325.

Ventas al peso, el martillo y en privado

Novillos de embarque, de $ 0.90 a 0.91 1|2 el kilo.
Novillos, de 0.70 1|2 a 0.90 el kilo.
Bueyes, de 0.70 1|2 a 0.83 1|2 el kilo.
Torunos, de 0.63 1|2 a 0.74 1|2 el kilo.
Vacas, de 0.70 1|2 a 0.89 el kilo.

MATADERO PUBLICO

ENCIERRA DE HOY

Ganado mayor		Ganado menor	
Bueyes	51	Corderos	867
Novillos	58	Cerdos	375
Vacas	271	Cabros	7
En vara	83	Terneros	50
	463		1,299

PRECIO DE LAS CARNES

			Por kilo	
Carne buey	1.a	1.25	a	1.30
Id. id.	2.a	1.10	a	1.30
Id. id.	3.a	0.60	a	1.00
Carne novillo	1.a	1.25	a	1.30
Id. id.	2.a	1.10	a	1.20
Id. id.	3.a	0.60	a	1.00
Carne vaca	1.	1.25	a	1.30
Id. id.	2.a	1.10	a	1.20
Id. id.	3.a	0.60	a	1.00
Carne cordero	1.a	2.00		
Id. id.	2.a	1.70	a	1.90
Id. id.	3.a	1.50	a	1.60
Carne oveja	1.a	1.20	a	1.40
Id. id.	2.a	1.10	a	1.20
Id. id.	3.a	0.80	a	1.00
Carne cabro		no hubo		
Carne cerdo	1.a	1.60	a	1.70
Id. id.	2.a	1.30	a	1.50
Id. id.	3.a	1.00	a	1.20
Grasa en rama		1.20	a	1.30
Sebo de ovejuno		1.20	a	1.30
Cuero de buey		1.30	a	1.50
Id. id. novillo		1.40	a	1.50
Id. id. vaca		1.40	a	1.50
Id. id. ovejuno docena		$ 50.00	a	72.00

Nota.—El precio de $ 1.50 por kilo de cuero, sólo lo paga una casa a sus clientes.

ARTICULOS DE MENAJE
Casa Fauré
Carmen 315
TELEFONO 879

TRIBUNALES DE JUSTICIA

MOVIMIENTO HABIDO EN 2 DE JULIO DE 1923

CORTE SUPREMA

Primera Sala

No funcionó por falta de personal.

Segunda Sala

2. Carmen Morales v. de López con Pedro Pablo López, pendiente; Las demás no vistas.

Alegaron: Don Galvarino Gallardo, por el recurso, y don Rosamel Gutiérrez, contra el recurso, y quedó pendiente.

CORTE DE APELACIONES

Primera Sala

Relator, señor Bernales

1. César Infante (exención servicio militar, aprobada; 2. Contra Moisés Cartagena, aprobada; 3. Alfonso Astorga (recurso de hecho) sin lugar; 4. Tomás Burgos con Fisco, suspendida; 5. Estanislao Correa con Bolsa Comercial de Chile, suspendida; 6. Ricardo Haille Barceló con Ernesto Ross, mal anunciada; 7. Gerardo Arteaga con José Antonio Matta, confirmada; 8. Juana Rubio de Cornejo contra Roberto Vergara y otro, invalidada; 9. Domitila Toro contra Mercedes Cáceres, suspendida; 10. Avelino Muñoz contra Justina Vergara y Guillermina Núñez, confirmada; 11. Juan E. Franz con Anglo Chilian y otros, suspendida.

Secretario, el señor Alcalde.

Alegaron: Don Galvarino Gallardo con don Rafael Lorca, en la 6.a; don Hernán Castillo con don Gustavo Claro, en la 7.a.

Fallada de acuerdo:

Schilling con Aranada y otro, contra J. T. y M. Donoso, N. Soto con D. Argomedo, L. Leiva con J. Leiva.

Segunda Sala

Relator, señor Varas Olea

1. Ramón Vásquez Rey con Baburizza, Bruna y Cía., sin tribunal; 3. A. Mardones con Carlos Pérez, sin tribunal; 4. Cía. Eléctrica de Curicó, patente, sin tribunal; 6. R. Avaria Suc. con partición, fallada; 7. Artigas y Díaz con Castagneto Hnos., confirmada; 9. Guillermo Tapia con Florencio Calsales, confirmada; 10. Director del Tesoro recurso de hecho, sin tribunal; 11. Fernando Messina con Alberto Conteso, confirmada; 12. Isabel Olmedo con Adalinda Prat v. de O., confirmada; 13. A. Ercois con Fisco, sin tribunal; 14. W. Fuentes con B. Rojas, confirmada; 15. Coñac Bandera Chilena, suspensión de juicio, confirmada.

No vistas las demás.

Alegaron:

En la 7.a, don Neftalí Cruz, confirmando.
En la 11.a don Franklin Ot confirmando.
En la 14.a don Domingo God confirmando.
En la 15.a don Horacio Hor Walker Larraín, confirmando.

Tercera Sala

Relator, señor Mac-Iver

1. Contra Manuel Montano Sa trámite; 2. Sumario por muerte de un desconocido, aprobada; 3. nuncio de Amelia del Canto, por tafa, aprobada con declaración; Sumario por muerte de Hermenegildo Sagredo, aprobada; 5. Sumario por suicidio de Héctor Iturralde Laura Jara, aprobada; 6. Contra sé del Rosario Tapia, confirmada; 7. Ferrocarriles del Estado, recurso de hecho, sin tribunal; 8. Carlos Aramaye, Roberto, Emilio e Ism Lanza con Fisco, suspendida; 9. Santiago de Toro Herrera con Ferrocarriles del Estado, suspendida; Salomé v. de Cadima con Dirección de Impuestos Internos, confirmada; 11. Benjamín Hewitt con Salva Ardíaca, suspendida; 12. José Manuel Baeza con Sociedad Cooperativa de Seguros, Ahorros y Edificación La Providencia, suspendida; Rosa Fuentevilla de Aspillaga Elicerio Quiroga, pendiente; 14. sa Fuentevilla de Aspillaga Elicerio Quiroga, pendiente; Carlos Porter S. con Banco Chil Garantizador de Valores, trámite.

Secretario, el señor Fabres.

Don Guillermo Rivera alegó don Eugenio Ortúzar, en las N.o y 14.

Fallada de acuerdo:

Contra Juan Berríos.

Cuarta Sala

Relator, señor González Campo

1. Carlos Llona R. con Gonz Aguirre, confirmada; Perpe Gandarillas con Julia Gandarillas confirmada con declaración; 4. E El Tatersall con Esc. Escuela letaría, pendiente.

No vistas las demás.

Andrés Herrera con Alfredo Caíno.

Roberto Sagredo con Róm Adriazola.

Contra Zoilo González y otros.

Alegaron:

En la 1.a don Jorge Costa con Alfredo Cañas O'Ryan.

En la 2.a don Samuel Gonzá con Alfredo Santa María.

En el 4.a don Alejandro Reyes Washington Bannen.

PARA LAS GUAGUAS
Cuando falta la leche materna, el mejor alimento es el
ALIMENTO CHILE
Preparación lacteada y fosfatada.
LABORATORIO CHILE
SANTIAGO.

¡Increible!
$195 y $215
Elegantes trajes o Sobretodos confeccionará como
RECLAM
por algunos días
La Gran Sastrería
A. & R. FALABELLA
78 - Ahumada - 78
Esto significa una rebaja efectiva del 40 %

HOY - MARTES - 2.o DIA

GRAN VENTA

ULTIMA DE LA ESTACION

SEDERIAS DE TODAS CLASES

RETAZOS

Crespones, Gasas, Terciopelos, Charmeuse de colores y blanca

EN LANAS:

Manflones, Perlaines, Gamuzas, Gabardinas, etc.

RETAZOS

HAY ADEMAS:

Moletones, Veloutines, Satines, Cretonas, etc.

EN EL HALL CENTRAL

CASA FRANCESA

BOX

CAMPEONATO NACIONAL DE AFICIONADOS

SEXTA RUEDA POR ESTA COMPETENCIA SE VERIFICARA EL PROXIMO VIERNES 6 EN EL GIMNASIO DE LA FEDERACION DE BOX DE CHILE

El programa a desarrollarse

Un éxito que ha superado a todas las expectativas de la dirigente, es el que han alcanzado las eliminatorias por el Campeonato Nacional de aficionados, que tiene por objeto principal, como lo hemos informado ya, seleccionar el equipo que representará a Chile, en el Tercer Campeonato Suramericano, que se realizará en Buenos Aires en Octubre próximo.

El público en general ha respondido al llamado de la Federación, viéndose las noches de eliminatorias, su amplio y cómodo local muy concurrido.

El torneo a que nos referimos, entra ya a un período bastante interesante, pues desde el Viernes próximo se incluirán en los programas encuentros semi finales, en las diversas categorías.

El carnet preparado para la eliminatoria próxima, consulta doce encuentros y cuatro matches de reserva, programa que atraerá una concurrencia más numerosa que la acostumbrada, a la sala de espectáculos de la dirigente.

A continuación damos la nómina completa de las parejas que actuarán en la sexta rueda:

Peso Mosca: Saturnino Wartha con Eduardo Muñoz; Arturo Palacios con Lionel Amigo.

Peso Gallo: Guillermo Haensk con Fernando San Martín; Luis Vergara con Alfredo Barceló.

Peso Pluma: Alfredo Logan con Alberto Llanza; Teobaldo Vera con Roberto Orester.

Peso Liviano: Mauricio Heyremans con Leopoldo Rojas; Alejo Carrillo con Lizardo Labraña.

Peso Medio: Oscar Muñoz con Felipe Urzúa; Francisco Duchesney con Emilio Pass.

Peso Medio Pesado: Francisco Alonso con Luis Castro.

RESERVAS

Peso Mosca: Francisco Martínez con Rubén Lira; Alberto González con Gilberto Bascuñán.

Peso Liviano: Eduardo Pérez con Carlos Castañeda.

Peso Medio Pesado: Otoniel Marchant.

La Federación nos encarga advertir a los aficionados designados para actuar en la próxima eliminatoria, pasar a recoger a la secretaría el certificado de salud. Aquellos que no puedan actuar deberán dar un anuncio a la Comisión de Box con dos días de anticipación al encuentro. El valor de las entradas será como de costumbre: $ 3.00 ring y $ 2.00 tendido de ring.

LOS ENCUENTROS DEL JUEVES EN EL HIPPODROME CIRCO.—El programa correspondiente a la 10.a rueda de los campeonatos de la Asociación Amateurs de Box de Chile.— De tanto interés como los anteriores será el programa que se desarrollará el Jueves próximo en el Hippodrome Circo por la 10.a rueda de los campeonatos anuales de la Asociación Amateurs de Box de Chile, en el cual participan más de 40 centros, los que se han hecho representar por sus más destacados exponentes en las diversas categorías de peso.

En el programa del Jueves deberán actuar los siguientes aficionados:

Alfredo Jara, del L. Cousiño, con Miguel Salinas, del F. Zúñiga; Juan Hernández, del Santa Cruz, con Manuel Ramírez, del L. A. González; Armando Rosas, del Pablo Muñoz, con Julio Hernández, del J. Perry, por el peso mosca. Francisco Jaña, del E. Vilches, con Enrique Aros, del R. Muñoz; Exequiel Quezada, del V. Salazar, con Juan Ipinza, del J. Perry; Angel Gallardo, del Santa Cruz, con Luis Ruiz, del Globo, por el peso gallo. Alvaro Iglesias, del Santa Cruz, con Luis Latorre, del I. y Trabajo; Ernesto Fernández, del E. Castillo, con José Labarca, del R. Recoleta, por el peso pluma. Segundo Carrasco, del L. Fernández, con Carlos Soto, del Borcosque, por el peso liviano. José H. Rojas, del Tallman, con R. Peralta, del Saavedra: Segundo Pardo, del Santa Cruz, con Arturo Riveros, del Globo; Miguel Contreras, del Zúñiga, con Manuel Romero, del R. Núñez, por el peso medio liviano. Héctor Bastías, del J. Perry, con Luis Contreras, del Santa Cruz, por el peso medio. Elías Ramírez, del Globo, con Optaciano Villalobos, del Tallman; y Víctor Riveros, del V. Salazar, con Manuel Rojas, del E. Madrid, por el peso medio pesado.

La comisión organizadora de estos campeonatos ha tomado el acuerdo de fijar un número crecido de encuentros con el fin de suplir los que por causas justificadas no pueden presentarse a competir.

LA PELICULA FIRPO - BRENNAN. — Mañana se estrenará en los cines Alhambra y Victoria, la película del match Firpo-Brennan, cuyo match se realizó en el Madison Square Garden, de Nueva York, ante miles de espectadores.

Este encuentro fué la revelación de que el sudamericano Firpo es capaz de enfrentar al campeón del mundo, Dempsey, ya que venció en el 12.o round, por knock-out, a Brennan, el que había cruzado sus guantes con los más altos exponentes del pugilismo mundial.

Entre nosotros, aún Firpo no es tenido como un coloso, eso sí que aquí aplauden sus victorias, pues el argentino todo lo que es lo ha aprendido en nuestros gimnasios y el título que ostenta lo obtuvo casi sin combate, después de la defección a última hora de Heriberto Rojas.

Mundial

Las mejores anilinas para seda, lana, algodón, paja, botones, plumas, sacos, etc., etc.

Recién llegadas, para uso casero.

20 COLORES DISTINTOS

No tendrá gastos extras por ingredientes.

Cada paquete trae el mordiente e instrucción.

EN VENTA EN TODAS LAS BUENAS BOTICAS

EN RENGO SE FESTEJA ANTEAYER A LUIS VICENTINI

Es indudable que Luis Vicentini, es hoy una figura popular para nosotros los chilenos. Anteayer hemos acompañado al compeón sur-americano hasta el pueblo de Rengo, donde se celebraban numerosas fiestas para despedir al campeón que parte dentro de pocos días a tierras extranjeras con las nobles aspiraciones de conquistar un título mundial en la categoría de los pesos livianos y así dar más brillo al boxeo de su patria.

Hemos podido ver muy de cerca cómo se quiere a Vicentini, tanto en las clases populares como en todos los círculos sociales. Podríamos decir que no hubo un sólo habitante de Rengo que no festejara al simpático campeón; por las calles durante todo el día se le admiraba y en el Teatro Municipal del pueblo, donde se presentó haciendo una academia con el profesor de esa localidad, el boxeador Manuel Aránguiz, Vicentini fué ovacionado con delirio por la numerosa concurrencia que se dió cita en el cómodo teatro, para admirar la científica escuela de nuestro campeón y conocerlo.

Vicentini, que se encontraba delicado de salud, debido a un largo viaje a las provincias del Sur, tuvo una deferencia especial para el pueblo de Rengo al hacer su academia y sólo se resolvió a boxear debido a las exquisitas atenciones que había recibido durante el día, de parte del pueblo y la sociedad, pues su estado de salud no le permitía un esfuerzo como el que hizo.

El programa que se realizó en el Teatro Municipal y que estaba compuesto de varios matches entre boxeadores locales, se cumplió en todas sus partes.

Contribuyó a darle realce a la fiesta la presentación del campeón peso pluma de Chile, Amador Pérez, quien hizo una academia fuerte con el campeón de Rengo, Delfín Díaz. Este último profesional se comportó valiente y tuvo una brillante actuación ante el campeón de Chile.

Durante la tarde Vicentini visitó algunos puntos pintorescos del pueblo en compañía de los más distinguidos vecinos, donde también fué festejado con entusiasmo.

Se dió término a los festejos con que Rengo despedía al campeón antes de su partida a los Estados Unidos con un gran banquete celebrado en el Hotel Comercial y donde concurrió lo más selecto de la sociedad y hacendados de los alrededores.

El señor Alberto Pérez Peña ofreció la manifestación al campeón en un hermoso discurso. El señor Pérez Peña dijo que podía Vicentini estar seguro del cariño que sentían los huasos de Colchagua por él y que contaría con el concurso desinteresado de los hacendados de esa zona para la realización de sus aspiraciones.

El señor Pérez Peña, tuvo una nota simpática durante su discurso y que emocionó al campeón chileno, recordando que Vicentini dejaba en el Sur de Chile una novia y que lo esperaba otra: "la gloria", en tierras lejanas.

Muchos caballeros más hicieron uso de la palabra, haciendo resaltar los méritos de caballero y boxeador que adornan a Vicentini, distinguiéndose el señor Miguel de la Barra, que fué muy aplaudido.

Ha sido así como el pueblo de Rengo ha sabido despedir al campeón Vicentini.

CIGARRILLOS

REGALIAS

CON BOQUILLA CORCHO

$ 1.20 CAJETILLA

CAMPEONATO DE BOX DEL EJERCITO. — Con todo éxito y entusiasmo siguen los preparativos para el campeonato de box del Ejército, que se iniciará próximamente. Las inscripciones permanecerán abiertas hasta el 15 de este mes.

La Federación de Box de Chile ha cedido galantemente su local para que se efectúen en él las eliminatorias de este campeonato.

Muchas unidades, entre ellas la Escuela de Sub-Oficiales, Regimiento Maturana, Cazadores, etc., ya han dado el nombre de sus representantes, lo que demuestra el interés por participar en esta contienda.

Estos encuentros están llamados a despertar un enorme entusiasmo y muy especialmente en los regimientos, que cada uno desea tener su campeón.

—Se ruega a los oficiales encargados del box en las distintas unidades y reparticiones militares, asistan el Miércoles próximo a las 5 P. M., a una reunión que tendrá lugar en Cazadores.

ASOCIACION DE CENTROS DE BOX DE CHILE. — Citase a sesión de junta general de delegados para hoy a las 9.15 P. M., en Rosas esquina de Libertad.

CENTRO SPORTIVO ESMERALDA. — Cita a los siguientes peleadores, que les corresponde actuar el próximo Domingo en el Rodolfo Núñez: Santiago Farías, Luis Guajardo, Armando Salvo, Juan Gálvez, Ignacio Ramírez y Fernando Motta.

CENTRO DE BOX EDUARDO COVARRUBIAS. — Citase a junta general para hoy, en el local y hora de costumbre.

AUGUSTO MERY DESAFIA. — Augusto Mery desafía al profesional Antonio Salas, en las condiciones que él desee. Al efecto, lo cita a firmar contrato hoy a las 6 P. M., en la Federación de Box.

DESAFIOS. — Heráclito Durán desafía a Bernardo Fuentes, a un match en las condiciones que él desee.

Bases: Río Janeiro 466, de 3 a 10 P. M.

—Juan Salas Flores, de 69 kilos, del Murillo Reyes, desafía a Miguel Oliva y a Oscar Olivares.

Bases: Avenida San Luis 1342.

—Isauro Valenzuela, de 48 kilos, desafía a Armando Concha.

Bases: Avenida San Luis 1342.

EL JUEVES 5

se verificará el Sorteo de Amortización de los Bonos de

5 PESOS

con el siguiente PROGRAMA DE PREMIOS:

1 Premio de	$ 7,000
1 Premio de	$ 4,000
5 Premios de	$ 2,000
8 Premios de	$ 1,000
10 Premios de	$ 500
50 Premios de	$ 100
100 Premios de	$ 50
300 Premios de	$ 20

Los 300 premios de $ 20 se asignarán a los Bonos cuyas dos últimas cifras sean iguales a las dos últimas en que termine el premio mayor de $ 7,000.

Si Ud. no ha comprado todavía sus Bonos, vaya o mande inmediatamente a la Oficina Matriz.

"La Poderosa"

TEATINOS 333

TURF

INSCRIPCIONES PARA LAS CARRERAS DEL PROXIMO DOMINGO EN AMBOS HIPODROMOS

CLUB HIPICO

Premio QUENELLE.—1,300 metros.—Para caballos nacidos en el país que se vendan por $ 6,000.— Peso: 3 años 53 kilos, 4 años y más 57 kilos.— Recargo de tres kilos a los que hayan ganado desde el 3 de Abril del presente año.— Inscripción: $ 30.— Premio: $ 2,000 al 1.o

	Kilos		Kilos
Alacrán	60	Falsete	57
Alazán	60	Jaguar	57
Caucura	58	Borgue	57
Egalité	55	Monleone	57
Go Lady	58	Siciliana	55
Ice	58	Marcola	55
Landry	57		

Premio QUIDAM.— 1,500 metros.—Para caballos de tres años ganadores de una o dos carreras.— Peso: 54 kilos.— Recargo de tres kilos a los ganadores de dos carreras.— Recargo extra de tres kilos a los ganadores de un premio clásico o reglamentario.— Inscripción: $ 30.— Premio: $ 3,000 al 1.o

Joy Bird	57	Yelcho Palena	54
Ispahan	54	Yorkminster	54
Insaciable	54		

Premio QUEBEC.— 1,400 metros.—Para caballos de tres años nacidos en el país que no hayan ganado.—Peso: 56 kilos.— Inscripción: $ 40.— Premio: $ 4,000 al 1.o

Juicioso	56	Pinto Durán	56
Kolimán	56	LeCoq	56
Elkington	56	Cacerola	54
El Huasito	56	Go On	54
Altechín	56	Pinturera	54
Kingston	56	Japónica	54
Khalí	56	Campanita	54
Chevrolet	56	María Teresa	54

Premio QUERIDO.— 1,500 metros.—Para caballos de cuatro años y más que no hayan ganado más de $ 20,000.— Peso: 58 kilos.— Descargo de tres kilos a los que no hayan ganado más de $ 15,000, y descargo de seis kilos a los que no hayan ganado más de $ 10,000.— Recargo de tres kilos a ganadores en el presente año.— Inscripción: $ 30.—Premio: $ 3,000 al 1.o

War Queen	59	Quilipín	55
Polín	58	Witchcraft	52
Gentilhomme	58	José Gener	52
Long Long	58	Farnesio	52
Alava	56	Jaguar	52
Guante Rojo	55	Poison d'Or	52
Landry	55	Chañar	50
Abrantes	55	Marcola	50
Farrucho	55	Antena	50
Pasajero	55		

Premio HARAS ALMENDRO.— 2,300 metros.— Para caballos que hayan ganado más de $ 20,000. — Handicap.— El top weight no excederá de 60 kilos.— Inscripción: $ 40.— Premio: $ 4,000 al 1.o

Isabelino, Smart, Electrón, Sirsac, Alta Ley, Jaramago, Piave, Papamoscas y Flapper.

Premio QUEEN BEE.— 1,200 metros.— Para caballos que hayan ganado más de $ 10,000.— Handicap. — Inscripción: $ 30.— Premio: $ 3,000 al 1.o

Puff, Pochochingue, Farrutín, Blanz, Campo Santo, Borgue, Elmore, Honolulu, Albaycín, Fácil, Zapallar, Shylock, Landry, Prisca, La Princesa, Danger, Verderón, Colí, Predilecta, Náutico, Alacrán, Whip, Pitillo, Wisconsin, Wintergreen, Reina Hortensia, Cara Carmen, Provenza, Herodes, Fugitiva, Pegote, Poruña, Rintintín, Variable y Matango.

Nota.— Se divide en dos series por los señores Handicappers.

HIPODROMO CHILE

Premio TORCAZA.—900 metros. Variable, Filoche, Minorú, Asturiano, Albaycín, Costino, War Paint, Xerosis, Filfa, Octubre, Sovereing, Yelcho Palena, Retorta, Carbonero, Perito, Guadalete, Risa Loca, Regalada, Colí.

Premio TURCO.—900 metros. Marcola, Acalla, Bombon Rose, Costo, Jettatura, Pepa de Oro, Junín, Joselito, Sperata, Virada, Priora, Tarnopol, Sin Duda, Peyuco, Jason, Madamo, Talaris, Scoladina.

Premio TULA.—900 metros. Daine, Pistacho, Goyesca, Nervo, Finlandia, Honolulu, Prothos, Job, La Prensa, Jota, Marconigrama, Fiero, Facuo, Trigo, Pajarita, Ellita, Aralar, Foca.

Premio TOSCA.—900 metros. Rosalía, Felicity, Turquestán, Pichaman, Pasajes, Delegada, Saltarella, Larva, Juanilla, Chufleta, Gran Liga, Honduras, Espina de Rosa, Activo, Col. Maduro, Griega, Atlética, Toreador.

Premio TOLTEN.—1,500 metros. Matango, Barsaquito, Fimar, Fanfarrona, Tangola, Don César, Verderón, Poincaré, Papamoscas, Guante Rojo, Elmore, Golosina, Navira, Agosto, Euclid, Xanthia, Sovereing, Cau Cura.

Premio TORITO.—1,500 metros. Malvaloca, Hesperia, La Alegría, General Gouch, Mamarracho, Virada, Abrantes, Víctor Noir, Salada, Francesita, Injuria, Todo Ilusión, Chañar, Imbroglio, José Gener, Danaide, Filoche, Pasajero.

Premio DIARIO ILUSTRADO.—Steeplechase.—3,200 metros. Ché, Pérfido, Beriberi, Demetrio, Glengarry, Copón, Edil, Jerez, Florentino.

Premio TEMIBLE.—1,500 metros. Foca, Tatcho, Bastián, Tombola, Rabudo, Ice, Pilín, Maraca, Hircanie, Ferrocarrilero, Jotabeche, Glaneuse, Glú, La Prensa, Pillullo, Hellium, Bolero, Alicahue, Mamadeira.

LOS TRABAJOS EFECTUADOS EN LA MAÑANA DE AYER EN EL CLUB HIPICO

PISTA DE ARENA

Fué escasísimo el movimiento habido en la pista de trabajo, debido seguramente, a las dos reuniones consecutivas de carreras, realizadas en la semana que acaba de terminar.

Nuestro cronometrador sólo pudo tomar los tres aprontes que insertamos a continuación:

PISTA DE ARENA

Quilipín

montado por D. 2.o López, pasó 1,400 metros en 1.40.

Whip

montado por Arm. Silva, 1,000 metros en 1.8 2/5.

Tande

montado por un aprendiz, pasó, por L. Gómez, 800 metros en 54, ganando por un cuerpo.

Jackaro

montado por J. Vergara, llló 700 metros en 48 2/5 de un descanso, repitió la tancia en 47.

NEGOCIO

¡OCASION! Por no atender su dueño, se vende en excelente situación, antigua, espléndida utilidad puede comprobarse, apto para matrimonio. Capital $ 4,500

I. A. — CORREO

AVISOS ECONOMICOS

AGRICULTURA Y CULTIVOS

ARBOLES FRUTALES VARIEDAdes muy buenas, vende Jardín Vicuña Mackenna 4. 4-J1.

TIERRA DE HOJA $ 20 CARREtonada puesta domicilio. Beauchef 1495, teléfono 665. J-6

SEMILLAS IMPORTADAS Y DEL país: Plantas de alcachofas, champas de pionía, Ray Grais, trébol para jardín. Mercado Central N.o 37, entrada por Puente.— Rufino Arredondo. J-3

"MANZANO DELICIAS", EL ARbol frutal que ha dado más dinero en Estados Unidos. Recientemente introducido al país, se ofrece por primera vez en venta. Alberto Heck. Estación Arrayán. 1.o-Agosto

SE VENDEN NARANJOS. UNION Literaria 879. 8-J1.

EUCALIPTUS LOBULOS EN MAceteros vendo 20,000 y parras de muy buena clase. Recoleta, calle Roble N.o 661. 4-J1.

VENDO DE OCASION GALLINAS Leghorn blancas. Barrancas, Fundo Sta. Corina, El Bajo. J-4

AUTOMOVILES Y CARRUAJES

SE VENDE UN CAMION EN PERfecto estado. Tratar y verlo: en Av. M. Montt 605 (Providencia). J-5

AUTOMOVILISTAS: FORD, APROvechen, 10, 15, 20 o|o, según compras de repuestos para sus automóviles. San Pablo 3236, próximo Matucana. Julio 10

ESCUELA PRACTICA DE CHAUFfeurs-mecánicos. Cursos rápidos, enseñanza por sus dueños, varias marcas. Vicuña Mackenna 386. 8-14

ESCUELA PRACTICA DE CHAUFfeurs-mecánicos. Cursos rápidos, enseñanza por sus dueños, varias marcas. Vicuña Mackenna 326. 8-16

GRAN OCASION, VENDO AUTOmóvil casi nuevo. Vergara 99. 10-J

BICICLETA DESDE CIEN PESOS tengo constantemente en buenas clases para la venta. Brasil 15. J1.7

BICICLETAS! LAS MEJORES BIcicletas, de todos portes y clases, especialmente para señoritas y niños, arriendo a un peso la hora. Brasil N.o 15. J1.-7

VENDO MOTO WANDERER DE 4 HP., Huemul 2250 8-J

CAMION "FORD" PARA 16 PASAjeros, con 15 días de uso, vendo. Tratar Morandé 601. 8-J1.

SE VENDE UN PLAMANTE CAmión aperado con dos caballos o uno solo. Matucana 712. J-3

NEUMATICOS SUPERIORES VENde. Garantiza mejores composturas artículo goma. Casa especialista. San Antonio 552. 8-J.1

FORD DOS ASIENTOS, BUENO, vendo. Riquelme 913. J-3

SE VENDE AUTOMOVIL FORD particular. Brasil 861. J-4

DE OCASION VENDO DOS VICTOrias con arneses. Calle Cueva número 979. J-3

BICICLETAS VENDO DOS, EN buen estado. San Isidro 89. 4-J1.

COCHE AMERICANO, LLANTAS fierro, otro llanta goma, flamante, Faetón Vis a Vis, Tilbury, gran Breack, vendo barato. Av. España 47. 6-J.1

CARROCERIA TURISMO PARA Dodge, completa, perfecto estado, verdadera ocasión, vendo. Cerro 114.

VENDO AUTO - GONDOLA 19 PAsajeros en perfecto estado. Arturo Prat 1892. 4-J1.

COCHE DOS RUEDAS, CON CABAllo, compro. San Antonio 444. J-4

AUTO OMNIBUS "DODGE" 20 PAsajeros, perfecto estado, vendo. Verlo: de 1 a 3 P. M. San Pablo 1441. J-5

CARRETELA CON CABALLO DEseo alquilar. Libertad 28.

ARRIENDO O VENDO CARRETEla aperada un caballo, todo primer orden. Olivos 622.

AUTO CADILLAC 57 EN PERFECta marcha, recién pintado, capota nueva con garantía y toda prueba.— Rosas 1657. Garage Cadillac. 9-J1.

VENDO TRICICLO PARA EL REparto comercial. Verlo, Ahumada 143. 4-J1.

VENDO COCHE 2 RUEDAS. ALDUnate 1250. J1-4

MOTO HARLEY-DAVIDSON, Nueva con sidecart vendo. Casilla 2055.

ARRIENDOS (NECESITAN)

TOMO EN ARRIENDO QUINTA frutal de una cuadra o dos, con pequeña casa. Escribir: Antonio Moreno, Herrera 86. 4-J1.

TOMO EN ARRIENDO CITEES O conventillos. Arturo Prat 447.

NECESITO DEPARTAMENTO TRES piezas, cerca del centro, para dos personas. Casilla 804. J1.—8

DESEO TOMAR EN ARRIENDO un conventillo grande o cité. E. Ortega. Pío IX 300.

ARRIENDOS (OFRECEN)

OFRECENSE DEPARTAy piezas balcones calle, en 161 altos.

$ 430 ARRIENDASE GRAaltos, 8 piezas habitación, servidumbre; hall y galería drio. Tratar: Matucana

ARRIENDO PIEZAS A Mnio o persona sola, honora rambio 20.

SEÑORA SOLA ARRIENpartamento de dos piezas distinguida o matrimonio ños. Maipú 462.

ARRIENDO CONFORTABLpartamento con o sin mue lle del Cerro 34.

CASA-QUINTA ARRIENDAmínica 446.

ARRIENDO UNA PIEZA dregal 12-A.

$ 50 PIEZA ENCERADA, Huérfanos 2687.

60, 80, 120 ARRIENDO COagua, casas nuevas, dos, tr empapeladas, mampara, tio, alcantarillado. Vicuña 1471.

SE ARRIENDAN PIEZAS, 1050.

ALMACEN ESQUINA CON habitación y cocina arriendo 1845.

A MATRIMONIO EXTRA arriendo casita nueva, San Isidro 956.

ARRIENDO CASA ALTOS, tranza 42.

$ 180 ARRIENDO CASA SEdes piezas, patio. Santa Ros

$ 800 ARRIENDO ESTACIONcal, San Antonio 62, César ra, oficina 9, Bandera 140.

$ 220 ARRIENDO COMODOS Olivos 764.

SE OFRECE LOCAL PARA quier negocio. San Pablo 1

PARA OFICINA COMERarriendo mitad de la casa tio independiente. Sto. 1443.

OFICINAS, LUZ, TELEFONO partamento con cocina ofrece Instituto Mercantil, Estado

ARRIENDASE CASA DELICIO Verla de 9 a 5.

ARRIENDASE CASA ALTOS partamentos, buena situación, Rosa 881.

$ 120 CASA CINCO DEPARTAtos sólo a familia honorable da España 166.

ARRIENDASE CASITAS NUEdientes. Rosas 3245.

$ 100 DEPARTAMENTO DOSzas, cocina, bastante extensión rrano 166.

BOXES ARRIENDA "GRAN Gge". Diez de Julio 444.

ARRIENDO DOS PIEZAS A Pfesional joven o personas centes. Amunátegui 838.

CHALECITO NUEVO SEIS PIEhall, arriendo barato. Exequiel nández 99. Ñuñoa.

$ 250 ARRIENDASE CASA Azas. Cochrane 114. Tratar:

VENDOdián y Irarrázaval

PROPIETARIO ARRIENDAzas centrales para guardar bles. Cochrane 116.

ARRIENDO PIEZA, PERSONAla, casa familia. Camilo Hen 661.

$ 140 ARRIENDO CASITAS Nvas. Tratar: San Ignacio quina Matta.

SE ARRIENDA UNA PIEZAta Rosa 85.

VENDO ALMACEN POCO CA Santa Isabel N.o 101, esquina nida Las Quintas.

$ 460 ARRIENDASE COMODAsa, 10 habitaciones familia vidumbre. Recoleta 748. 8-4.

SE ARRIENDA UNA CASA NUfo 812. Tratar: Santa Filomena

ARRIENDO—EN SAN BERNARofrezco casa quinta productiva dell 335; vendiéndose muebles misma.

ARRIENDO CASA TRES PIEZ Bascuñán 2227.

$ 50 ARRIENDO CASA DOS PIzas a la calle, Victoria 509 San Isidro.

BUENA CASA EN ALTOS ARRIdo 6 piezas, hall, cocina y baño Diego 1438.

PIEZA DESAMOBLADA, monio, persona sola. Prat 1554.

ARRIENDO DEPARTAMENTO o sin pensión. Bulnes 39.

AGENCIA CENTRAL DE "LA NACION"

PASAJE MATTE 29
ntrando por Ahumada
Se reciben avisos y suscripciones hasta las 8 de la oche.

IENDASE DEPARTAMENTO pendiente, tres piezas grandes. Pablo 2460, casa 1, altos. J-4

RIENDO PIEZA A CABALLERO Cueto 535. J-4

50 ARRIENDO ALMACEN, IN- ndencia 578 A., llaves 586. Due- Avenida Matucana 215. 3-J

RIENDO LOCAL CON SUBTE- neo apropiado bodega. Tratar: 2773. J-4

IO CERRADO CON DOS PIE- Santo Domingo 4490, arriendo. ucana 1161. J-3

RIENDO CASAS DE 4 Y 9 PIE- $ 100 y 150. Holanda 450. (Nu-). J-3

40 ARRIENDO CASA 5 PIEZAS, leada, grande, luz eléctrica, toda odidal. Ñuble 476. J-3

RIENDO UNA PIEZA A PER- a sola o matrimonio sin niños. unate 856. J-3

ARRIENDA PIEZAS. CAMPO rte 89. Casa L. J-3

RIENDASE EN $ 140 MAGNIFI- local para negocio, con 5 piezas patio independiente. Nataniel 875. éstrase: Nataniel 879. J-3

70, ARRIENDASE CASA, SOTO- yor 814. Tratar: San Pablo 2701. J1.—3

PARTAMENTO DE 3 PIEZAS A calle, en altos independientes se tienda a matrimonio o profesional. taniel 251. J—3

RIENDASE PIEZAS AMOBLA- s, situación central. Esmeralda 5. 5-J.1

RIENDO PIEZA A MATRIMONIO señora sola. Sargento Aldea 1021. 3-J1.

OR LA TERCERA PARTE DE SU lor se vende la espléndida insta- ción de la Joyería "El Ferroca- il", apropiada para cualquier ne- cio. Delicias 2858. J-2

OMPRO SEPULTURA EN EL CE- enterio General con 5 a 10 nichos. árez 676. J-3

LEGANTE CASA SE ARRIENDA Santa Victoria 246. Canon: $ 350 Jul-4

RRIENDO PIEZAS CON O SIN uebles. Vicuña Mackenna 345. 3-J

ARRIENDO CALLE SAN ANTO- lo espléndido departamento dos, atro piezas balcones calle, elec- icidad, gas, instalaciones para entista, médico u oficinas. Tratar: Moneda 821.

30 ARRIENDASE ESQUINA NA- aniel 1201. Rosas 2123. 4-J1.

ALTOS RECIEN REFACCIONADOS, anto Domingo 346 arriéndase. Tra- ar en 348. 5-J1.

OFICINA DIVIDIDA EN DOS, CON uz eléctrica instalada y mampara la calle, arriéndase en Santo Do- ingo 880. Tratar en 848. 5-J1.

RRIENDASE DELICIAS 333, Lla- es en 327. Canon, $ 900. Casa ba- os, 18 piezas. Recién pintada, de- orada, empapelada. 17-J1.

ARRIENDO ESPLENDIDO DEPAR- amento. Amunátegui 790. 5-J1.

RRIENDO PIEZA SEÑORA SOLA. álvez 119.

CASA CHICA CENTRAL EN MOS- queto 419 arriendo $ 360. Merced 175.

$ 25 ARRIENDASE UNA PIEZA IN- terior, a matrimonio solo, decente. Gálvez 1358. 4-J1.

ARRIENDASE CASITAS NUEVAS, tres piezas, patio grande y servi- cio, $ 30. Tratar: San Ignacio 1639.

DOY EN ARRIENDO UN GRAN conventillo a persona con fianza. Cochrane 1263.

ALHAJAS

COMPRO ORO, PLATA, PIEDRAS finas, boletos de empeño; transformaciones de alhajas, composturas de relojes. Trabajos garantidos; precios módicos. Delicias 2552. Julio 16

¡NOVIOS! ARGOLLAS ORO, 18 A 14 quilates, ofrece Relojería Sportman. $ 30 par. San Diego 780. 5-Julio.

BRILLANTES, PERLAS, ORO, PLA- tino, joyas en general, compro. Moneda 937. 8-J1.

ANIMALES

CABALLO TIRO SOLO, VENDO ocasión. San Pablo 4520. 17-J

OFREZCO TALAJE OVEJUNO, Vendo chanchos. Negrete 3086. 3-J

VACA, TERNERO CHICO, MESTI- za especial para establo, vendo de ocasión. Irarrázaval 510. Jardín Central.

GRATIFICACION DARE QUIEN devuelva Moneda 1380 perro negro Pomerania, lanudo, llámase Cholo.

VENDO BARATO 1 PERRO GUAR- dián y 1 perro policial, Ñuñoa, Av. Irarrázaval 4129. J-4

VENDO PERRITOS, PERRITAS chicas finas. Collén. Pastores. Escocia. Gay 2535. J-5

COMPRA-VENTA VARIAS

SUELERIA, CURTIEMBRE ANGO- ra. Betún "Essex" en frascos, excelente calidad. Suelas, cueros, pesos y medidas legítimas. Prat 189. 22-Oc. 1923.

LANA, GRAN LIQUIDACION A 35 pesos arroba. Curtiembre Angora.— Arturo Prat. 1.o Nov.-1923

PAPAS, CARBON ESPINO Y QUI- llay, leñas trozadas, frejoles, garbanzos, lentejas, maíz, granza, curagüilla, cebada, pasto aprensado, paja, afrechoñ afrechillo, ofrece a domicilio: Bodega La Paz. Brasil 776 Teléfono 2340. 5-J

FABRICA DE ESCOBAS Y ESCO- billas "El Esfuerzo". Avenida José M. Infante 1504. La docena esbé una costura, $ 10.50; la docobas una costura, $ 10.50; la docena escobas dos costuras, $ 12.50 la docena escobas tres costuras, $ 14.50; la docena escobas cuatro costuras, $ 16; la docena escobas cinco costuras, $ 20; la docena d-ocobas para niños, costura, $ 6; la d-ocena escobillones quimilleja, $ 20; la docena hisopos, $ 5. Puestos a domicilio. 27-J1.

VENDO LAMINADOR COMPLETO para joyero, Unión Americana 824. 5-J

POR AUSENTARME DEL PAIS vendo buen negocio de compra-venta muebles, de ocasión. Independencia 289. J—3

POR VIAJE AL SUR VENDO NE- gocio de puestos varios. Calle Pinto esquina Picarte. J—3

$ 6,000 VENDO TOSTADURIA CAFE con depósito; datos: Punente 619. J—3

HABIENDO COMPRADO EL NE- gocio de abarrotes de don Pablo 2.o Rex, ubicado en Av. S. Pérez 4502, no respondo por cuenta ninguna pasado tres días de esta fecha. Miguel Gil. J-4

VENDO FABRICA DE CARAME- los, por enfermedad del dueño. Madrid 1437.

VENDO DEPOSITOS DE LICORES, poco capital. Tratar: Maestranza 497. Jul-5

VENDO ALMACEN Y BODEGA $ 10,000, por no poder atenderlos; buena situación comercial, rodeado citées. Tratar después de las 4. Nataniel 1498, esquina Pedro Lagos. Jul-3

IMPRENTA INSTALADA, COMpleta para obras, periódicos, trabajos comerciales, vendo. San Pablo 1157. 5-J1.

VENDO ZAPATERIA CON BUENA clientela, poco capital, Recoleta 462. 5-J1.

PASTELERIA CON UTILES COM- pletos realizo por la mitad de su precio. Delicias 3465. 4-J1.

VENDO EN CONDICIONES VENTA- josas existencias pequeño negocio paquetería, ropa blanca y confecciones. San Diego 163. 4-J1.

VENDESE O ARRIENDASE CAR- nicería. Nataniel 999.

VENDO BAR RESTAURANT 2.a categoría, por no poder atenderlo. San Pablo 2042. J-5

VENDO PASTELERIA, FRUTERIA, cigarrería, lustrín, ausentarme, contrato. Bandera 848. J-4

VENDO ALMACEN ABARROTES espléndida situación, arriendo baratísimo. Mapocho 2309.

VENDO URGENTE CIGARRERIA, lustrín, arriendo barato. Contrato largo. Situación inmejorable. San Pablo 1105. J-4

VENDO ACREDITADA LAVANDE- ría Francesa. San Pablo 1814. J-7

DIVERSOS

LA FAMILIA DEL SEÑOR JULIO Espinosa Rodríguez desea saber de él, que actualmente reside en el Norte y ruego a la persona que lo conozca dé noticias a la calle San Ignacio 247.— Santiago. 15 Junio

SOLDADURA AL OXIGENO TODA clase metales. Especialidad en aluminio. E. Durret, Avenida Matta 905, frente a Chiloé. Julio 10

CAJAS REGISTRADORAS DE ocasión. Variados modelos. Garantía perfecto funcionamiento. Facilidades pago. Composturas. Bandera 109. Jul. 5

MANIQUIES ORTEGA, NUEVOS modelos rebajados de precio. Fábrica. Rosas 1869. 19-Julio

HOJAS GILLETTE, NAVAJAS Y tijeras, afílanse Portal Fernández Concha, kiosko 9 1|3. 26-O.

TRABAJADORES, CUOTAS: $ 5; trajes medida, $ 110; pantalones, $ 25. Vicuña Mackenna 1080. 31-J

GUANTES MOSQUETEROS LLE- garon en gran surtido. Huérfanos 726. J-6

GRAN SURTIDO PAÑUELOS SEDA, guantes mosqueteros, guantes fantasía. Huérfanos 726. J-6

GUAGUITA RECIEN NACIDA DO- taría como hija. Aldunate 1128. Jul—3

A REBECA RODRIGUEZ SE LE necesita por asuntos de trabajo, en Avenida Matta 445. 3-J1.

PEQUEÑO DERECHO LLAVE HA- go traspaso bonito local para bar, barrio Estación Central. Molina 134. J-3

LOS HACENDADOS QUE DE- seen hacer maceteros en sus fundos, pueden dirigirse a José Martínez, Correo 10, Plaza Ñuñoa 70. 5-J1.

ECONOMICE USTED ORDENANDO sus trabajos de luz y fuerza eléctricas a Palma y Ramírez, Moneda 831, Teléfono 2460.

$ 2.50 CIENTO TARJETAS VISITA; trabajos comerciales, precios bajos. "Imprenta Litografía Alemana". San Diego 810. J-3

M. REBECA RODRIGUEZ SE LE necesita por asuntos de trabajo en Avenida Matta 445. J-3

LA SASTRERIA GUERRERO Y Duque avisa a su distinguida clientela y a los socios de los clubs que salieron favorecidos los siguientes números, del 2.o, 14; del 3.o, 25; del 4.o, 46. Jl-3

SE HACEN COPIAS A MAQUINA, con toda corrección y puntualidad. Precios módicos. Oficina Porvenir, la más acreditada en el ramo. Compañía 1059.

CONSTRUCCIONES, TABIQUES, canales, mosaicos, alcantarillados. San Pablo 2460, casa 2. Recabal. J-4

NO BOTE PAPELES, HUESOS, VI- drios, recorte géneros, etc. Escriba: Casilla 5505. J-7

HOTELES Y PENSIONES

¿QUIERE COMER BUENO Y BA- rato? Cuatro platos almuerzo o comida, $ 1.50. Pensión mensual, $ 70. Sirvo pensiones a domicilio. Piezas para pasajeros higiénicas, luz eléctrica, desde $ 8. Buen surtido en flambres. Abierto hasta las 4 A. M. Hotel Hispano Americano. San Diego 142. Jl. 17

EN CASA RESPETABLE ARRIEN- dase departamento 3 piezas a personas sin niños. Se facilitan muebles para una y se da pensión. Buenos Aires 270. 5-J1.

EN CASA DE FAMILIA SE Arrien- da dos piezas con pensión, precio módico. Alameda 3314. 8-Julio

ARRIENDO MAGNIFICA PIEZA, extensa, a matrimonio o jóvenes, con pensión. Arturo Prat 226. 3-J.

HOTEL "BOHEME", SAN ANTONIO 52, ofrece piezas para viajeros y pasajeros; almuerzo o comida 4 platos abundantes, té o café, media botella de vino, $ 2 cubierto. Pensión mensual, $ 100. Junio 26

TEATINOS 535, BAJOS ARRIEN- da pieza amoblada caballero solo, con sin pensión. 8-Julio.

170 SAN FRANCISCO, ARRIENDA- se piezas grandes, asoleadas, pensión. 5-J1.

ARRIENDASE DEPARTAMENTO o piezas con o sin muebles, con pensión, balcones calle. Precio módico. Santo Domingo 1685. 8-J1.

$ 100 PENSION PIEZA AMUEBLA- da. San Pablo 1714. J-3

SE ARRIENDA UN DORMITORIO para matrimonio o jóvenes solos, se da pensión de mesa, Matucana 39, altos. J1.-3

PENSION MADRILEÑA, MATRIMO- nios, caballeros, pensión de mesa. Rosas 1022. J-3

CASA SUIZA SE ARRIEDANN PIE- zas balcón con pensión. Rosas 1130. Jul-3

COMPAÑIA 1439, LINDAS PIEZAS balcón calle, pensión buena. 7-J1.

SAN DIEGO 79, UN PASO DEL centro, arrienda piezas con pensión. J-5

MAGNIFICA PENSION, PIEZAS con sin muebles. Días, meses. San Diego 103. J-3

ARRIENDO PIEZAS CON O SIN muebles, con pensión. Rosas 1358. J-4

SE DA PENSION DE MESA. BAS- cuñán 137. J-3

CASA RESIDENCIAL. ESTADO 75. Regio dormitorio, 2 ventanas, asoleado, baño anexo. Excelente comida, confort. Atención. Teléfono 3705. 4-J1.

SAN DIEGO 123, PENSION DE- partamento calle, piezas para matrimonio o jóvenes, días meses. 7-J1.

PENSION FRANCESA A DOMICI- lio necesitan 4 personas. Maestranza 184. Jul-4

ARRIENDO UNA O DOS PIEZAS con pensión. Nataniel N.o 159. 4-J1.

ARRIENDASE PIEZAS CON PEN- sión. Alonso Ovalle 830. 4-J1.

PIEZA CON PENSION, UNA O dos personas, arriéndase. San Diego 173. 4-J1.

ARRIENDO PIEZA CON PENSION a caballero o matrimonio a casa de familia. Lastarria 93.

AMOBLADO ANTIGUO JACARAN- dá de medallón y mesa, id. y varios objetos de arte. Lastarria 93.

PENSION PIEZA AMOBLADA, precio módico, familia. Gálvez 149. 4-J1.

ARRIENDO PIEZA ENTRADA IN- dependiente, para matrimonio, con pensión. Independencia 327. J-3

MATRIMONIO: PIEZAS AMOBLA- das con pensión, $ 280 mensual; diario, $ 7 persona. Maestranza 279. J1-2

VIUDA HONORABLE OFRECE pensión, piezas amobladas con sin muebles. Monjitas 342.

ARRIENDASE TRES PIEZAS CA- lle, asoleadas, con pensión a matrimonio honorable. Amunátegui 773. 4-J1.

SE ARRIENDAN PIEZAS A LA calle para matrimonio con pensión.— San Diego 65.

ESPLENDIDAS PIEZAS PENSION ofrécese caballeros honorables. Rosas 1065. 4-J1.

CASA FAMILIA ARRIENDA PIE- zas con pensión, también gran salón calle. García Reyes 639. 5-J1.

ARRIENDO BUENA PIEZA AMO- blada, balcones calle, con sin pensión. Moneda 821.

SE DA PENSION A DOMICILIO A matrimonio solo. Compañía 2749, casa 14. J-4

$ 110 PIEZA AMOBLADA CON LUZ y buena pensión; $ 100 pieza, luz y pensión; $ 160 a matrimonio a dos jóvenes. Huemul 406 esquina Cóndor.

ARRIENDASE PIEZAS CON, SIN muebles a caballeros solos. San Isidro 95. J-5

CAMPO MARTE 79, BUENAS PIE- zas balcón calle, con sin muebles, pensión. J-6

PENSION MATRIMONIO O CABA- lleros piezas balcones. Calle Catedral 2679. J-11

CASA DE FAMILIA ARRIENDASE una pieza con pensión a matrimonio sólo. Brasil 540. J-4

ARRIENDANSE PIEZAS CON BUE- na pensión, con o sin muebles, casa honorable, sin pensionistas. Precio módico. Catedral 2225. J-5

ARRIENDASE PIEZA AMOBLADA con, sin pensión a matrimonio o caballero honorable. San Francisco 221.

DESDE $ 35 ARRIENDO PIEZAS con o sin pensión, personas solas. Santo Domingo 3117. J-3

ARRIENDO EN DELICIAS 3031, casa 4 piezas, con pensión, caballeros. J-3

CON PENSION ARRIENDO PIEZA. García Reyes 80. J-3

CASA FAMILIA DOY PENSION pieza. $ 100. Libertad 170. J-3

FAMILIA ARRIENDA PIEZAS, Con pensión. Manuel Montt 2490.

MAGNIFICA PIEZA BALCON, Con puerta independiente a la calle, muy extensa, arriendo con pensión a matrimonio o jóvenes. — Arturo Prat 226. J-17

PENSION DE MESA EN CASA De familia se ofrece a caballero o jóvenes serios. — Arturo Prat 226. J-31

ARRIENDASE PIEZAS CON PEN- sión. Se da pensión de mesa. —Sta. Rosa 60. J-10

PIEZAS CON PENSION CON SIN muebles una para matrimonio y de mesa se arriendan, Unión Americana 349. 4-J

INSTRUCCION

SEÑORITA PROFESORA NORMA- lista, hace clases particulares. Preparatorias y enseña a niñitos o niñitas. Precios convenientes. Dirigirse por cartas: O. R. E., San Ignacio 247. 10-Julio

NO CONFUNDAIS LA SERIEDAD y esmerada enseñanza de la antigua Academia "Pitman" (Maule 1075). Profesorado titulado, largos años práctica. 18-J

"INSTITUTO SAN MARTIN", SAN Martín 64. Humanidades, preparatorias, kindergarten. Internos, mediopupilos, externos. Exámenes válidos en el establecimiento. Julio 23

RESPUESTAS A NUESTROS LECTORES

LAS PERSONAS CUYAS CONSULTAS NO APAREZCAN RESUELTAS EN EL DIARIO, SERAN ATENDIDAS PERSONALMENTE POR EL REDACTOR DE LA SECCION, LOS DIAS LUNES, MIERCOLES Y VIERNES, DE 5 A 5 1|2 DE LA TARDE.

TRIBUNAL DE CUENTAS

Suscritor.—Santiago. — 1. **¿Puede el Tribunal de Cuentas derogar un decreto que lleve la firma del Presidente de la República y del Ministro respectivo?**

2. ¿Dónde se reglamenta esta materia?

—1. El Tribunal de Cuentas no está facultado para derogar decretos expedidos por el Presidente de la República. Puede sí representarle la ilegalidad de algún gasto y no dar curso al decreto que lo autoriza mientras no venga firmado por él, y refrendado por todos los Ministros del despacho.

2. En la ley de 7 de Setiembre de 1909.

BAY-RHUM

Lili.—Santiago.—Existe una loción para el cabello llamada Bay-Rhum. Sírvase indicarme por intermedio de su sección la manera de prepararla económicamente en casa.

—Aceite esencial de bay: 24 gramos.
Aceite esencial de pimienta: 4 gramos.
Aceite esencial de corteza de naranjas: 4 gramos.
Tintura de corteza de naranja: 16 gramos.
Jabón blando: 16 gramos.
Agua de Colonia: 4 litros.
Agua: 4 litros.

TESTAMENTO MUTUO

Jean de France.—Santiago.—¿Puede un matrimonio sin hijos hacer un testamento en el cual se estipule que a la muerte de uno de los cónyuges sea el sobreviviente su heredero universal?

Ambos tienen padres y hermanos legítimos.

—No, porque con arreglo a las disposiciones del artículo 103 del Código Civil, el testamento debe ser el acto de una sola persona. Serán nulas, añade la prescripción legal precedentemente citada, las disposiciones contenidas en un testamento otorgado por dos o más personas a un tiempo, ya sea en beneficio recíproco de los otorgantes o de una tercera persona.

Por otra parte, los ascendientes legítimos son en el caso que se nos propone, asignatarios forzosos, y no podrían ser privados de su cuota hereditaria, sino en virtud de algunas de las causales de desheredamiento consignadas en los números 1.o, 2.o y 3.o del artículo 1208 del Código Civil.

BOLAS DE BILLAR

Cantinero.—Curicó.—¿Cómo se tiñen de color rojo las bolas de billar?

—Se lavan con sosa, se enjuagan y se sumergen durante veinte minutos en ácido nítrico a cinco por ciento; se enjuagan nuevamente y se ponen durante unos minutos en una solución débil de cloruro de estaño. Se hierven en seguida en el color siguiente:

Carmín	1 partes
Sosa	12 partes
Agua	200 partes

Finalmente, se saturan con ácido acético.

TRIBUNALES VEHMICOS

Lector.—Santiago. — **Se ha dicho en las noticias cablegráficas de ese diario, que existen actualmente en Alemania, una serie de organizaciones que tienen cierta analogía con los tribunales véhmicos de la antigüedad.**

¿Qué tribunales eran éstos?

¿Dónde existieron?

¿Cuál era su objeto, y en qué forma ejercían su jurisdicción?

Los tribunales véhmicos (del alemán antiguo fehmen: condenar, desterrar) fueron magistraturas secretas, establecidas en su origen en Westfalia y que tenían por objeto mantener el orden público y la religión, y entendían en todos los delitos que atentaban al uno o la otra. Sus miembros llamados francos, jueces, se rodeaban del más profundo misterio y tenían iniciados en toda la Alemania, cuyo objeto era delatar a los culpables y ejecutar el juicio del tribunal. El condenado sufría la sentencia impuesta por una mano desconocida.

El origen de los tribunales véhmicos se remonta a Carlomagno; pero no adquirieron verdadera importancia sino hasta fines del siglo XII en que la Westfalia cayó en poder del Arzobispo de Colonia. Después de publicada la paz de Westfalia, se establecieron un gran número de tribunales análogos en los Estados que concurrieron a ese Tratado, pero los muchos abusos movieron a los emperadores Segismundo, Alberto y Federico III a reprimir algún tanto sus arbitrariedades. Desaparecieron totalmente en el siglo XVI. La Santa Vehma, tenía su principal tribunal en Dortmund.

ZENON

Imprenta "Echeverría"

AGENCIA DE "LA NACION"

Avisos y suscriciones hasta las 9 de la noche

SAN DIEGO 1233— TELEFONO 22 (Matadero)

Libretas y cuadernos por mayor y menor. Artículos para escritorio.

Se atienden pedidos de provincias. Descuentos a los comerciantes.

Trabajos rápidos y económicos.

PROFESORA DE PIANO DA CLA- ses según método de Conservatorio. Avenida España 60. Julio 3

BAILES MODERNOS, $ 15 MEN- suales. Enseñanza superior, particular. Alta perfección. Ultimas novedades. Aprendizaje rápido, elegante. Atendido por notable profesor y profesora. Huérfanos 2637.

$ 3 MENSUALES ENSEÑANZA rápida escritura máquina. Ricardo Sta. Cruz 757. 4-J1.

CURSOS MATINALES, VESPERTI- nos, nocturnos, de contabilidad, aritmética comercial, redacción mercantil, escritura máquina, idiomas, taquigrafía, caligrafía, legislación, 35 pesos mensuales. Instituto Mercantil, Estado 239, Teléfono 372.

INGLES, $ 15 MENSUALES, ENSE- fianza garantida. Instituto "Pinochet Le-Brun". Huérfanos 1667. 18 Julio

DOY CLASES DE FRANCES. PRE- cios módicos. Angamos 285. J-4

JIU-JITSU. — CLASES PARTICU- lares, colectivas. Casilla 1104. J-4

ESCRITURA MAQUINA, CONTA- bilidad ambos sexos. Olivos 1135. J-4

LIBROS Y ESTAMPILLAS

LIBROS COMPRO, SAN DIEGO 105. Julio—6

COMPRO LIBROS, NOVELAS. Brasil 4 J-3

COMPRO DICCIONARIO ENCICLO- pédico Hispano Americano. San Felipe, casilla 100. 7-J1.

COLECCION "LOS TIEMPOS", Vendo, sin faltar número. G., Alonso Ovalle 1244.

COMPRO LIBROS, REVISTAS, estampillas. San Diego 143. 5-J1.

UN LOTE LIBROS, OFREZCO. Cueto 1302. J-4

MUSICA SINFONICA! PERSONA compró música calle Rosas, avísasele hay discos. Bandera 725. J-4

JUDICIALES

REMATE. — EL 16 DE JULIO, A las 3 P. M. se rematará en secretaría 3.er Juzgado Civil, la propiedad Dominica 367, según acuerdo de los interesados en la partición de bienes de don Gumercindo Lermanda y señora Zoraida Enriquez. Mínimum: $ 30,000, pagaderos con 8,383 pesos 70 centavos, saldo deuda a la Caja y resto mitad contado y mitad seis meses.—El actuario. Jul.—16

REMATE JUDICIAL. — EL 5 DE Julio próximo, a las 3 P. M., se rematará por decreto del señor juez letrado del primer juzgado civil de esta ciudad, una propiedad compuesta de las casitas ubicadas en Lord Cochrane 767 y 769, esquina Pasaje Crédito, de esta ciudad. Mínimum: $ 18,600 al contado. Bases, antecedentes: Secretaría del Juzgado, expediente Curuchet, con sucesión Briceño. La propiedad produce $ 280 mensuales. Jul.-5

QUIEBRA.—POR AUTO DE FE- cha 22 del presente del juez del 4.o Juzgado Civil, don Fernando Santa María, se ha declarado en quiebra al comerciante de esta plaza don Alfredo León B. Se ha fijado para que tenga lugar la primera junta de acreedores el 30 de Julio próximo, a las 3 P. M. Se nombró síndico provisional a don Agustín Barros Jarpa.—Santiago, 23 de Junio de 1923. —J. Alfonso, secretario. 23-Jul.

REMATE. — EL 16 DE JULIO, A las 3 P .M., se rematará en secretaría tercer juzgado civil, la propiedad Dominica 367, según acuerdo de los interesados en la partición de bienes de don Gumercindo Lermanda y señora Zoraida Henríquez. Mínimum: $ 30,000. — El actuario. J 16

REMATE.—POR RESOLUCION DEL Quinto Juzgado Civil de esta ciudad, se ha señalado para el día 28 de Junio próximo, a la una y media P. M., el remate de la propiedad embargada calle Bilbao esquina Santa María, Comuna de Quilicura, por el mínimum de $ 6,000, al contado. Bases y antecedentes en los autos de Julio Cattani con Absalón Barra. —C. Covarrubias, secretario. 21-Jun

REMATE. — EL 16 DE JULIO, A las 3 P. M., se rematará en secretaría tercer juzgado civil, la propiedad Dominica 367, según acuerdo de los interesados en la partición de bienes de don Gumercindo Lermana y señora Zoraida Henríquez. Mínimum: $ 30,000, pagaderos con $ 8,383.70, saldo deuda a la Caja y resto mitad contado y mitad seis meses.— El actuario. Julio 16

APERTURA DE SUCESION.—ESTA abierta la sucesión de doña Celia Zúñiga de Lagos. La partición se hace por los herederos, en Catedral 2040. J-6

CITACION A COMPARENDO. — Por decreto del señor juez del Segundo Juzgado Civil, don Ramón Fernández Bañados, cítase a los parientes de los menores Pedro y Graciela González Moreno, para el 12 del actual, a las 3 P. M., a fin de cumplir con lo ordenado en el artículo 226 del Código Civil.— Juicio de divorcio Emma Moreno con Gonzalo González, incidente sobre cuidado de los hijos. O. Darrigrandi, secretario. 5-J1.

INVENTARIO SOLEMNE. — A virtud del decreto de 9 de Febrero último, del 5.o Juzgado, procederé a efectuar el inventario solemne y tasación de los bienes de la sucesión de don Abelardo Araya, en mi oficina, Morandé, Palacio de los Tribunales, el 14 de Julio a las 4 P. M. Eulogio Altamirano, notario. 12-J1.

QUIEBRA WAISSMANN Y SVER- dioff.—En escrito presentado por estos fallidos haciendo proposiciones de convenio el señor Juez del 5.o Juzgado proveyó lo siguiente: Santiago, 26 de Junio de 1923. A lo principal por presentadas las proposiciones de convenio, cítase a los acreedores para que concurran a la audiencia del 20 de Julio próximo, a la 1 1|2 P. M., a fin de que deliberen sobre éllas; al otrosí, traslado al Síndico y autos y al sellado, como se pide.—Filidor Rodríguez.—César Covarrubias.— Santiago, 26 de Junio de 1923.—El Secretario. J-7

OCUPACIONES (Necesitan)

SE OFRECE Srta. CON MUY BUE- nas recomendaciones, para inspectora, vendedora, o cualquier ocupación decente. Dirigirse: a L. B., Correo Central. 3-J1.

OFRECESE JOVEN PARA OFICI- na, escribe rápidamente a máquina. Dirigirse por carta: J. Villalobos, Río Janeiro N.o 453. J-15

JOVEN DISPONE PIANZA, BUSCA colocación. San Diego 173.

PROFESIONAL OFRECESE PODAR parrones y viñas a contrato. Gálvez 1418.

SEÑORITA INDEPENDIENTE SE ofrece para acompañar señora sola o cualquiera ocupación decente. Escribir Vásquez 255.

SEÑORITA HONORABLE OFRE- cese cuidar señora. Dirigirse por escrito calle Troncoso Barros 2. J-4

OFRECESE LLAVERA, PARA AQUI o al campo, recomendada. Arturo Prat 937. J-4

OFRECESE JOVEN COMPETENTE para almacén, buenas recomendaciones. Dirigirse Correo Central, M. López.

OFRECE SEÑORITA PARA aten- caballero solo, de respeto. San Diego 1456. Casa 30. 4-G.

OCUPACIONES (Ofrecen)

MARGINADOR LITOGRAFICO competente necesita "La Ilustración".— Santo Domingo 863.

PRENSISTAS DE CILINDRO Y DE pedal y marginadores, competentes, necesita "La Ilustración", Santo Domingo 863.

PRENSISTA Y ENCUADERNADOR. Villavicencio 315.

PRENSISTAS PEDAL COMPETEN- tes necesito. Santa Rosa 364.

NECESITO CAJISTA, PRENSISTA, buenas condiciones. San Pablo 4419. J-3

REPARTIDOR DE CARNES QUE sepa despachar al mostrador necesito. Vicuña Mackenna esquina Marín. J—16

ZAPATERO OBRA HOMBRE NE- cesito. Recoleta 381. J—16

NECESITO RETOCADOR DE AM- pliaciones al carboncillo, competente. San Diego 258. Fotografía F. Peris. De 5 a 6 P. M. J-13

URGENTE NECESITO NIÑO PARA los mandados y empleadas regular edad. Eyzaguirre 1145. Restaurant La Unión. 35-J

JOVEN ESPAÑOL PARA AYUDAN- te agencia necesito. Inútil presentarse sin buenos informes, San Diego 460. J-5

FARMACEUTICO, NECESITO. Irarrázaval 2571. J-4

CABALLERO SOLICITA BUENA pensión domicilio, Recoleta, Casilla 13017. 8-J1.

RUINCHERO SE NECESITA, DE- llelas 2967. J1.-3

JOSE GARRIDO NECESITA ALBA- ñiles para entabicado de ladrillo. Pago 2,20 metro cuadrado ladrillo al pie. Galpones Estación Yungay. Jul—3

NECESITO AYUDANTE SASTRE. Gálvez 1444. 8-J1.

VENDEDOR CON CLIENTELA PA- ra almidón necesito. Juan Vicuña 1433. 8-J1.

NECESITO BUEN CARPINTERO mueblista. Carmen 1573. 2-J1.

CORTADOR NECESITA FABRICA de Camisas, Independencia 618 J1.-3

SE NECESITA JOVEN, CON BUE- nas recomendaciones para fácil reparto. Puente 782. J1.-3

NECESITO JOVEN PARA ALMA- cen abarrotes, con recomendaciones. Victoria N.o 802. 8-J1.

NECESITO MUEBLISTA SEPA barnizar, para refaccionar muebles. Huérfanos 2494. 8-J1.

CORTADORES LADRILLOS COM- posición necesito. Franklin 550. J-3

NECESITO CARPINTEROS DE banco, Sierra Bella 1415, continuación de Lira. J-3

TORNEROS MECANICOS NECESI- tanse. Cummings 861. J4

CARPINTEROS GOTICOS Y PLA- nos, necesito. Nataniel 836. J-4

TAPICERO OFICIAL, SEPA ALGO necesita Mueblería. Compañía 1542. J—3

CHAUFFEUR MECANICO CON buenas recomendaciones se necesita en Moneda 2176. J-3

SE NECESITA JOVEN COMPE- tente para venta de calzado. Delicias 2656. J-3

NECESITO CARPINTERO DE banco. Vicuña Mackenna 207.

RONDIN NOCTURNO, CASADO, sin familia, necesito. Pago cuatro pesos diarios casa y sarmiento para la cocina. Viña Pra, carros a Lo Ovalle, paradero 12.

NECESITO NOCHERO DE HOTEL, sueldo y comisión. Mapocho 1090.

CARPINTEROS SE NECESITAN en Santo Domingo 1219, cerca Morandé. 4-J1.

NECESITANSE, SACADOR PUN- teras, perforadora, embetunadora. Fábrica Calzado. Chacabuco 554. 4-J1.

CORTADORES DE CUERO SE NE- cesitan. Fábrica de Calzado. Amunátegui 916.

NECESITASE MAESTRO VELERO. Bandera 650. 4-J1.

CORTADOR JOVEN PARA CAR- nicería, indispensable sepa bien el trabajo. San Pablo 1619.

NECESITO CARPINTEROS, ALA- meda N.o 1039, segundo piso.

NECESITO CERRAJEROS Y OFI- ciales. Bulnes 216.

CARPINTERO NECESITO. ROSA- rio 908.

EMPLEADO BOTICA CON PRAC- tica necesito. Botica Petrizzio, Estado 93. 5-J1.

NECESITO AMOLDADORES. CA- tedral 1843. 4-J1.

ZAPATEROS COMPOSTUREROS ne- cesito. Barroso 370.

REMATADOR CALZADO, COMPE- tente, necesítase. Andrés Bello 945. J-3

REPARTIDOR FIDELERO, NECE- sita la Fábrica de Fideos El Rosario. Vía Monte Carmelo 27, al término del tranvía 9. J-3

NECESITO OFICIALES MUEBLIS- tas; buen sueldo. Avenida Portales 3739. J-3

NECESITO EMPLEADO EN ABA- rrotes, sin pretensión. San Ignacio esquina Milán.

LIJADOR DE TACOS NECESITO. Huemul 2216.

JOVEN O AYUDANTE NECESITO para recorrer plaza en perfumería. San Pablo 2666.

CARRETELERO CON INFORME necesito Gálvez 171.

TAPICEROS, MUEBLISTAS, NECE- sito Prat 163.

NECESITO ESTIRADORES ALAMBRE. Sotomayor 51.

URGENTE REPARTIDOR DE VINO necesito. Viña Conchalí. Bellavista 237. 4-Jl.

TORNERO MECANICO SE NECESITA. Penitenciaría.

FARMACEUTICO O FARMACEUTICA necesítase urgente. Tratar: Maestranza 461, de diez a dos P. M. 4-Jl.

ZAPATERO AYUDANTE DE HOMBRE necesito. Copiapó N.o 1258. 4-Jl.

BARNIZADORES OFICIALES NECESITO. Presentarse, 8 A. M. Merced 571.

VENDEDOR A COMISION PARA la plaza necesito. Pasar de 5 a 7 P. M., Agustinas 817. 4-Jl.

NECESITO PELUQUROS, PREFIERO extranjeros, buenas garantías. Barrio Matadero. Santa Rosa 2199.

GASFITERS COMPETENTE PARA colocar 30 escusados, necesítase. Victoria 515.

NECESITO CARPINTERO DE BANCO. Bandera esquina de Rosas. Casa Mateo Delporte.

JOVEN PARA REPARTO DE CARNE que sepa vender al mostrador. Matta 823. Jl-4

CARPINTEROS, MUEBLISTAS, NECESITO. Arturo Prat 1128. Jl-5

JOVENCITO PARA ENSEÑARLE Y atender lamacén necesítase. Club Hípico 914.

NECESITO BUENOS MAESTROS cerrajeros. Santa Isabel 348. J-5

OFICIALES COMPETENTES PAbricación cocinas necesito. Carmen 315. J-4

JOVEN ENTENDIDO ABARROTES, con un poco capital necesito interesarlo negocio. San Diego 2158. 4-G.

SE NECESITA ADMINISTRADOR para un club político. Tratar, 10 a 4 P. M. San Francisco 1506.

SE NECESITA UN BUEN CORTADOR de carne, competente y sin vicios. Inés de Aguilera 1140. Plaza Almagro.

ARMADOR Y CENTRADOR A máquina competente necesitamos. Nueva Valdés 925.

NECESITO DOS BUENOS RUEDEROS y un serrero. San Diego 1021, cigarrería. 4-G.

HERRADOR COMPETENTE NECESITO. Madrid 1111. 5-G.

BUENOS CARPINTEROS PLANO; sueldo inmejorable; necesito. Sotomayor 5. J-3

JOVEN PREPARADO, SIN PRETENSIONES, atender negocio responsabilidad, necesito. Casilla 5505. J-3

BUENOS ARMADORES SEÑORA, se necesitan. Maipú 1209. J-3

EMPLEADO SEPA QUEHACERES de almacén, se necesita, sin vicios, sin pretensiones. San Pablo 2334. Casa Boassi. J-3

MAESTRO CARPINTERO GOTICO, necesítase. Romero 3133. J-3

NECESITO CORTADORES DE BAÑITOS para helados. Libertad 548. J-4

CORTADOR SUELA Y QUE SEPA coser Black, necesito. Andes 2714. J-4

NECESITO HUINCHERO Y TUPICERO. Santo Domingo 3679. J-3

TRABAJADORES ENTENDIDOS arreglos jardines necesita. Jardín República.

NECESITAMOS MAESTROS ELECTRICISTAS. Delicias 2472. 5-J

ZAPATEROS COMPOSTUREROS necesita, Lira 201. J-3

NIÑO PARA MANDADO NECESITO. Matucana 216. J-3

NIÑO DE 14, 16 AÑOS MANDADOS necesito. Delicias 2899. J-3

NIÑO PARA PICADOR LEÑA Y mandados necesita. Bilbao 274. J-3

NIÑO QUE SEPA TRABAJO CARNICERÍA, necesito. Molina 298.

NIÑO CON RECOMENDACIONES se necesita para mandados. Ahumada 334. J-3

MUCHACHO PARA MOZO NECESITO. Santa Rosa 217. J-3

MESONERO SE NECESITA. 21 DE Mayo 815. J-3

MOZO FORMAL, RECOMENDADO, sin vicios, para internado colegio, necesito, puertas adentro. Rosas 1178. 4-Jl.

MOZO PARA EL SERVICIO CON recomendaciones, necesítase. Delicias 1611. Jul-5

MUCHACHO PARA EL ASEO Y costurera, necesito. Av. Matta 553. Jul-4

A MOZO QUE SEPA BIEN EL ASEO se le pagarán $ 5 diarios. Se prefiere haya trabajado en casas particulares o en hoteles y que tenga buenas recomendaciones. Calle Estado N.o 32, segundo piso, 36.

NECESITO CHOFER QUE SIRVA de mozo. J. M. de la Barra 412. 4-Jl.

NIÑO RECOMENDADO PARA REparto de carnicería, necesito urgente. San Pablo 1619.

NIÑO PARA MANDADOS NECESITO. Huérfanos 1508.

MOZO DE 15 AÑOS SE NECESITA. Estado 252. 4-Jl.

NIÑO 15 AÑOS PARA ASEO OFICINA y mandados necesítase en Santo Domingo 1077.

NIÑO PARA MOZO NECESITO. — Catedral 2257.

MUCHACHO PARA GUIAR CArruaje de dos ruedas, necesítase con carnet. Agustinas 847. J-4

MUCHACHO PARA EL ASEO, NEcesítase con recomendación. Ahumada 123. J-3

MOZO ACTIVO PARA ASEO, MANdados, cama adentro, recomendado, necesito. Moneda 977. Tratar: 10 a 11. J-3

NIÑO PARA ASEO, NECESITO. Castro 432. J-4

NECESITO NIÑO DE 12 A 16 AÑOS, para cobrador de ómnibus. Tratar: Morandé 861. J-4

NIÑO APRENDIZ FOTOGRAFO, necesito. San Diego 492. J-5

MOZO PORTERO NECESITO, CAma adentro. Hotel Hispano-Americano. San Diego 142.

NECESITASE NIÑO ASEO OFICINA y mandados. Bandera 620, oficina 17, segundo piso.

SE NECESITA UN MUCHACHO para fábrica con recomendaciones. San Isidro 218.

SE NECESITA UN NIÑO RECOmendado para mensajero, que sepa leer. Compañía 1059.

NECESITO UN NIÑO PARA AL-

SE NECESITA UN NIÑO. ARTURO Prat 431. J-3

MOZO DE 40 O MAS AÑOS PARA empaquetar, necesita, Fábrica licores Coquimbo 729.

UN NIÑO QUE SEPA ANDAR EN bicicleta se necesita en Alameda 1344.

SE NECESITAN MOZOS, ESCUELA Normal de Hombres 3677.

NECESITO NIÑO PARA MOZO DE fábrica. Santa Isabel 348. J-4

NIÑO 14 A 16 AÑOS SE NECESITA urgente para el aseo y reparto. Inútil presentarse sin buenos certificados. Calle Serrano 629. J-4

MOZO PARA RESTAURANT NEcesito. Manuel Montt N.o 8, Providencia. J-4

NIÑO NECESITASE SERVICIO BOtica. Moneda 2299. Tratar: 2 a 5.

NECESITO DOS NIÑOS PARA mandados, trabajo fácil, de 12 a 15 años. Juan Vicuña 1437.

MUCHACHON RECIEN LLEGADO del campo, desea cualquiera ocupación. Herrera 260. J-3

SEÑORITAS COMPETENTES PAra el corretaje de ampliaciones Foto Artísticas. Buena comisión. Brasil 21-B. De 2 a 6 P. M. J-13

NECESITO RETOCADORAS DE ampliaciones al carboncillo, competentes. San Diego 258. Fotografía F. Peris. De 5 a 6 P. M. J-13

COSTURERAS PARA ROPA DE fábrica; bordadoras a máquina y aplanchadoras, necesitan. Asmar Hnos., Manuel Rodríguez 647. Julio 5

COSTURERAS NECESITA LA FAbrica de Camisas Sportsman. Carmen 667. 4-Jl.

COSTURERAS NECESITA LA FAbrica de Camisas Sportsman. Carmen 667. 4-Jl.

COSTURERAS NECESITA LA FAbrica de Camisas Sportsman. Carmen 667. 4-Jl.

LA VILLE DE PARIS, HUERFAnos 2548, necesita posticera. 3-Jl.

NECESITO BUENA POSTICERA Y lavandera urgente. Lavandería Iris. Serrano esq. Diez de Julio, 897. 3-Jl.

APLANCHADORAS DOBLEZ, NEcesito. Alonso Ovalle 525. 3-Jl.

NECESITO BUENAS PREPARADOras para sombreros. Las Rosas 1675. J-3

NECESITO SEÑORITA PARA atender cigarrería. Tratar: de 10 a 12, Morandé 810. 3-Jl.

NECESITO POSTICERAS Y LAvanderas. Moneda 1490. 3-Jl.

NECESITO APARADORA CALZADO San Francisco 1181. 3-Jl.

LAVANDERIA M. RODRIGUEZ 34, necesita camisera, paga 22 centavos, y buena lavandera. 3-Jl.

BUENAS AYUDANTAS SASTRES, necesito. Ahumada 23. Jl.-3

SEÑORITA PARA CORRESPONdencia y máquina de escribir se necesita. Presentarse 5-6 P. M. Estado 91, Of. 29. J-5

NECESITO AYUDANTAS SASTRES obra grande. Catedral 1273. Jl.-3

LAVANDERIA FRANCESA. DELIcias 133. Necesita lavanderas y posticeras. J-3

COSTURERAS SASTRES QUE SEpan ojalar necesito. Diezo de Julio 1345. J-3

NECESITO LAVANDERAS, PLANchadoras dobles. Nataniel 34. Jl.—3

COSTURERA SEPA HACER SOBREcamas, de oficio, necesito. San Pablo N.o 1340. Jl—3

LAVANDERIA HISPANO - AMERIcana, Maestranza 144: Posticeras, camiseras, dobles y lavanderas, necesito. J—3

NECESITO CAMISERAS, POSTICEras y lavandera, pago bien. Lavandería Ballester, Providencia 1230. J—3

NECESITASE EXTRANJERA CON buenas recomendaciones, que sea competente en el manejo de Lavandería. Tratar: de 1 a 3 P. M. Almirante Barroso 270. J—3

NECESITO SEÑORITA APRENDIZ mesonera. Copiapó 1474. J-3

SEÑORITA CON CONOCIMIENTO de máquina de escribir desea ocupación en oficina o casa comercial. Diirgirse por carta a Barroso 747.

SEÑORITA DESEA OCUPACION de cajera o para la venta en casa de comercio. Dirigirse por carta a Barroso 747.

AMA BUENA LECHE NECESITO, sin niño. Alameda 54.

NECESITO BUENAS COSTURERAS y ayudantas para taller de modas. Rosas 2069. 4-Jl.

NIÑAS OPERARIAS NECESITASE. Agustinas 2333.

SEÑORITAS, JOVENES, QUIERAN trabajar, necesito. Altos Baños Santo Domingo.

BUENAS APARADORAS SE NECEsitan. Fábrica de Calzado, Santa Victoria 324. 4-Jl.

COSTURERA SASTRE Y APRENDIza adelantada, trabajo fino, Germán Riesco 2019.

SEÑORITA EXTRANJERA QUE ENtienda en ramo de sombrerería, necesita. Puente 620. J-4

LAVANDERIA FRANCO-ESPAÑOla. Huérfanos 2674, camiseras y ropa de enjuague necesita. J-4

PLANCHADORAS Y APRENDIZAS necesito. Tintorería Bristol. San Diego 641.

NIÑA PARA LAS MESAS, EN PENsión. Brasil 94. J-3

LAVANDERA RECOMENDADA NEcesito. Maipú 468. J-4

LAVANDERAS POSTICERAS Y doblés necesita, Echaurren 55. Casita 6. 3-J

LAVANDERA PUERTAS AFUERA, para lavar en mi casa necesito. — Puente 828.

NECESITO BUENA COMPOSTURERA sastre. Merced 773.

SE NECESITAN DOS BUENAS posticeras urgente Recoleta 1525. 4-Jl.

BUENAS ARMADORAS DE CAMIsas se precisan en talleres Gath y Chaves. Compañía 1060. 7-Jl.

COMPOSTURERA SASTRE DE obra chica, muy competente necesítase.— Bandera 248.

BUENAS APLANCHADORAS ROpa de familia, necesita la Lavandería Freire 652. J-4

SEÑORITA, SEÑORA VIUDA, INdependiente, mayor edad, necesítase, sepa escribir máquina, nociones contabilidad, darle ocupación fuera Santiago. Buenas condiciones. Tratar: Universidad Venegas Salas. Plazuela Santo Domingo. J-3

NECESITO CUATRO COSTURERAS

NECESITO JOVENCITA. ROSAS 2076. J-3

LAVANDERA QUE SEPA APLANchar, recomendada, necesito. San Diego 87.

SE NECESITA UNA CAJERA Y un niño para reparto de carne. Moneda 1482.

NECESITO AYUDANTAS SASTRES en vestones y aprendiza adelantada. Dávila 946. 4-Jl.

OFICINA MORANDE 436 NECESIta señoras, señoritas, caballeros trabajo fácil, decente. Tratar: jefe Jorge Zuáznabar. Hacemos copias máquinas baratas, cobranzas judiciales, arriendos, compra-venta propiedades representaciones comerciales.

POSTICERAS, $ 6.50 CIENTO. DAmos almidonado. Necesito urgente.— Lavandería Río Janeiro, Merced 475.

NECESITO OPERARIA PARA DESpolillar hojas tabaco. San Francisco 122. 4-Jl.

NECESITO EMPLEADA PARA EL comedor con buenos informes. Tratar: Catedral 2660. J-3

NECESITO MUCHACHA JOVEN para quehaceres de casa. Herrera 1312. 3-Jl.

NECESITO SIRVIENTA. SARGENto Aldea 445. 4-Jl.

NIÑERA FORMAL Y EMPLEADA mano, necesítase. Moneda 1652. 3-Jl.

EMPLEADA PARA PIEZAS NEcesita San Diego 79. J-3

EMPLEADA PARA COMEDOR Y piezas necesita matrimonio solo. Sazié 1947. J—3

EMPLEADA JOVEN NECESITA CAsa extranjera, para ayudar todo servicio. San Pablo 1660. J—3

NECESITO EMPLEADA PARA ASEO Bandera 76. J—3

NECESITO SEÑORA PARA CUIdar casa. Molina 815. J-3

EMPLEADA PARA PASTELERIA que entienda el ramo necesito. Delicias 3297. J-3

EMPLEADA NECESITA MATRImonio solo. San Diego 138.

EMPLEADA COMEDOR, NECESItase. Ejército 182.

NECESITO EMPLEADA PARA cuidar niños. Sueldo $ 60, con recomendación. Marcoleta 21, casi esquina de Vicuña Mackenna.

NIÑA PARA EL COMEDOR, SAN Ignacio 838. 5-Jl.

NECESITO EMPLEADA TODO SERvicio, para tres personas. Herrera 232. 4-J.l

EMPLEADA NECESITO, QUE SEA aseada, para persona sola. Alonso Ovalle 624.

NIÑERA NECESITASE. SERRAno 209

NECESITO NIÑA MANO, NATAniel N.o 159.

MATRIMONIO EXTRANJERO NEcesita niña todo servicio, con recomendaciones. Esmeralda 885. 4-Jl.

NECESITO SEÑORA PARA QUEhaceres de casa. Moneda 1450.

EMPLEADA PARA COMEDOR. — Otras para las piezas necesito. Manuel Montt 1911 esquina Vergara. 4-Jl.

LECHERA SEPA ALGO COCINA, necesítase. Instituto Mercantil, Estado 239.

SE NECESITA UNA EMPLEADA para el aseo que entienda en cocina. Compañía 1243. 4-Jl.

SIRVIENTA PARA LA COCINA, necesito. Cueto 740. J-4

EMPLEADA HONORABLE PARA servir, necesito. Tratar: de 7 a 12 A. M., Delicias 211. J-3

NECESITO NIÑA PARA AYUDAR quehaceres. Eleuterio Ramírez 865. J-4

EL "LIRIO", NATANIEL 24 NECEsita hoy mismo empleada o empleado para comedor, bien presentada.

NECESITO NIÑAS COMEDORES Y para cocina. Alonso Ovalle 1148. 4-Jl.

NECESITO NIÑA ENTENDIDA para cuidar enfermo, buen sueldo. Nueva Valdés 973.

NECESITO UNA MUCHACHA PAra el servicio. Santiago 1260. 4-Jl.

NIÑA AYUDAR QUEHACERES DE casa, enseño sastre, necesito. Santiago 1412, casa 6.

EMPLEADA PARA AYUDAR QUEhaceres necesito. Bascuñán 1298. Jl-5

NECESITASE EMPLEADA. SAN Ignacio 1047.

EMPLEADA SE NECESITA PARA matrimonio sólo. Maestranza 110. J-4

EMPLEADA PIEZAS, ENTIENDA costura. Huérfanos 1744. Sueldo 50 pesos, delantales. J-4

NIÑA PARA FLORERIA NECESIta. Sueldo $ 40 mensual. Huérfanos 1182.

CIEN MUJERES DEL CAMPO NEcesito urgente hoy. Gay esquina Benavente.

NIÑAS DE MANO SE NECESITA. San Diego 641.

$ 40 EMPLEADA JOVEN, SERVIcio sencillo, necesito. Bascuñán 121. J-3

NIÑA JOVEN, NECESITO PARA quehaceres de casa. Rosas 2836. J-3

EMPLEADA NECESITO, PAGO buen sueldo. San Pablo 2312. J-4

NIÑA PARA ATENDER LAS MEsas casa cena. San Pablo 2384. J-3

NECESITO UNA NIÑA 15 A 16 años. Rosas 2075. J-4

NECESITA URGENTE COCINERAS y comedor, "La Veloz", García Reyes 28. J-3

NECESITO COCINERA QUE SEPA el oficio, puertas afuera. San Francisco 990. 4-G.

NECESITO COCINERA O NIÑA todo servicio, pago buen sueldo. Maule 810. 4-G.

EMPLEADA JOVEN PARA LA COcina necesito. Mapocho 942.

BUENA COCINERA, BUEN SUELdo, y peluquero buenas garantías. Eleuterio Ramírez 741. Jl-4

NECESITO AYUDANTA COCINA, joven. Ahumada 351.

NECESITO COCINERA Y EMPLEAda para las piezas, puertas adentro, sin niños, con recomendaciones. — Sueldo, $ 40 cada una. Huérfanos 2460. 4-Jl.

NECESITO COCINERA. TRATAR: Providencia 2521, de 8 a 9 A. M., de 12 a 3 P. M. 4-Jl.

SE NECESITA NIÑA PARA LA COcina. Diez de Julio 1230. J-4

SE NECESITA COCINERA, O'HIGgins 1280. 5-Jl.

EMPLEADA ENTENDIDA EN COCIna, servicio dos personas, recomendada, joven, sin niños, necesítase. Compañía 1560. J—4

NIÑA PARA LA COCINA NECESIto. Diez de Julio 1235. J-4

NECESITO COCINERA Y NIÑO. Gumuzio 678. Jl.-3

SE NECESITA COCINERA RECOmendada. Rosas 1783. 3-Jl.

SE NECESITA URGENTE BUENA cocinera, sola, buen sueldo, inútil presentarse sin buenas recomendaciones. Alameda 2152. 4-Jl.

BUENA COCINERA O NIÑERA con recomendaciones se necesita en Brasil 90. 5-Jl.

SE NECESITA COCINERA. LIBERtad 654. J-3

NECESITO COCINERA. SAN PAblo 2136. J-4

NIÑA SERVICIO TRES PERSONAS necesito. Rosas 2550. 4-J

NECESITA UNA EMPLEADA PAra la mano no muy joven. Compañía 1906.

EMPLEADA QUE SEPA ALGO De cocina necesito, casa extranjera, 50 pesos. Rosas 2222. 5-J

EMPLEADA COCINA Y OTRA PAra los niños necesito. Nataniel 1269. 3-Jl.

COCINERAS Y NIÑERAS, NECESito. Gálvez 106. J128

COCINERA Y PARA PIEZAS SE necesitan con informe. Agustinas 1932. 3-Jl.

COCINERA NECESITO, MATUCAna 34, bajos. Jl.-3

COCINERA NECESITO. ARGOmedo 369. 3-Jl.

COCINERA NECESITO, PREFIERO madre e hija. Arturo Prat 2018. Jl-4

COCINERA NECESITASE. SAN Martín 44, altos.

COCINERA CON CAMA AFUERA necesítase con buenos informes en Moneda 1011. J-4

COCINERA COMPETENTE, RECOmendada, de regular edad, necesítase. Agustinas 1328. J-4

COCINERA Y SIRVIENTA AGIL necesito. San Francisco 221.

COCINERA CON BUENAS RECOmendaciones, necesítase, poca familia. Morandé 760. Jl—3

COCINERA NECESITO, INDEPENdencia 620. Jl.-3

COCINERA JOVEN Y EMPLEADA para cuidar niñas, pago buen sueldo. Maipú 1306. Jl.-3

COCINERA SOLA PARA TODO SERvicio. Sueldo: $ 50, necesita. Carmen 842. J—3

COCINERA Y NIÑERA NECESITO. Chacabuco 559. J-4

COCINERA SIN NIÑOS PARA 3 personas necesítase. Vicuña Mackenna 106. Buen sueldo.

COCINERA NECESITO. AVENIDA Pedro Valdivia 231.

COCINERA BUENOS INFORMES necesita familia extranjera. Echaurren 28. 4-Jl.

COCINERA NECESITO. BUEN sueldo. Almirante Barroso 59.

COCINERA NECESITO. ARTURO Prat N.o 583.

COCINERAS, DE MANO, NIÑERAS, niño para lustrín, necesito; buenos sueldos, magníficas colocaciones. Bandera 339. J-4

COCINERA, NECESITO. CASTRO 432. J-4

COCINERA NIÑA COMEDOR NEcesito. Monjitas 342.

COCINERA SE NECESITA EN VICtorino Lastarria 158. 4-Jl.

COCINERA NECESITASE LORD Cochrane 154. Pago 80-100 pesos por persona joven competente. 5-Jl.

COCINERA, NECESITO RECOMENdada. Bilbao 397. J-3

COCINERA RECOMENDADA NEcesítase. Cueto 767. J-3

MAQUINARIAS

A TEODORO PREISLER, HUERfanos 2448, diríjase cuando necesite adquirir maquinaria. 23-Jl.

CAJAS REGISTRADORAS DE OCAsión. Variados modelos. Garantía perfecto funcionamiento. Facilidades pago. Composturas. Bandera 109. Julio—5

REGISTRADORA "NATIONAL", perfecta, vendo $ 1,000. Diez de Julio 1377. J-3

MAQUINA ESCRIBIR BUEN ESTAdo, verdadero ocasión, vendo $ 290. San Diego 1315. 3-Jl.

MAQUINA PELETERA EN BUEN estado compro F. F. F. 5, Correo Central. Jl—3

TALADRO DE MECANICO VENDO. Aldunate 1267, entre Santiago y Valparaíso.

$ 75 MAQUINA SINGER PIE, REgalo. Dardignac 255.

COMPRO MAQUINAS SINGER DE bobina, en buen estado o los boletos de ellas. Bandera 766. 5-Jl.

IMPRENTAS: PRENSA MEDIO Mercurio, prensas pedal, guillotinas, tipos, cajas, filetes, vendo. San Pablo 1157. 5-Jl.

CENTRIFUGAS, MOLINO KRUPP, descanso, transmisiones, puertas de fierro, vendo de ocasión. Bulnes 216. 4-Jl.

TORNO PARA BRONCE O FIERRO vendo. Rosas 2024. J-4

CENTRIFUGA, GASOGENO, MOTOR eléctrico 6 1|2 HP., calandria, máquina planchar sábanas, manteles, etc., máquina aplanchar cuellos y máquina sacar lustre, transmisión, poleas, correas, consolas, vendo en conjunto o por separado. Nataniel 390. 5-Jl.

MAQUINA ESCRIBIR YOST, PERfecto estado, vendo ocasión. Santa Victoria 467. 4-Jl.

MOLEJON PARA FUERZA ELECtrica, compro. San Francisco 122. 4-Jl.

MATERIALES DE CONSTRUCCION

LADRILLO COMPOSICION DE VEreda, $ 18 ciento, vendo. Franklin 550. 15-J.

TIERRA DE HOJA $ 20 CARREtonada puesta domicilio. Beauchef 1495, teléfono 665. J—4

TECHO ACANALADO $ 1.30 PLANcha. Avenida Subercaseaux 659 (frente Hospital). Jul-8

TEJAS USADAS REALIZO. 5,000

MARQUESINA, SE VENDE LA armadura de fierro de una marquesina, comprendiendo consolas y canales. En total, 65 metros lineales, más o menos. Verla: Fundición Ravanello. Av. Seminario 681. Tratar: Agustinas 1165. 5-Jl.

BARRACA DE FIERRO S. LACK, Bandera 827. Jl.-3

CALAMINA PARA MURALLA realízase, Bandera 827. Jl.-3

FIERRO GALVANIZADO O NEGRO para techo. Realiza Bandera 827. Jl.-3

LLANTAS PARA CARRETELAS, carretas y carretones. Acero para resortes. Precios bajos, Bandera 827. Jl.-3

SUNCHOS PARA BARRILES, SURtido completo, Bandera 827. Jl.-3

METAL DESPLEGADO PARA EStuco, Bandera 827. Jl.-3

ADOBES, TEJAS, VENTANAS, puertas, vendo. Miraflores esquina Moneda. Jl.-3

COMPRO CASA RENTA HASTA $ 120,000. Cerro, Brasil, Alameda, Santo Domingo. Herrera 208, esquina Portales. J-3

FIERRO GALVANIZADO PARA techos, véndese a precio de ocasión. Chacabuco 559. J-9

TEJAS VEINTE PESOS CIENTO. Lastra 935.

LADRILLOS DE COMPOSICION, usados vendo. Compañía 1277. 5-Jl.

TEJAS USADAS VENDO BARATO. Ejército 91. 4-Jl.

LADRILLOS DE FACHADA ACHAflanados de la fábrica San Bernardo, véndese un saldo de 3.000. Obra Albión, por Rancagua, cerca de Vicuña Mackenna.

SE DA TIERRA CON PAJA. CALLE Rancagua 70, cerca de Vicuña Mackenna.

SE VENDE OCASION PUERTA grande de pino. Merced 773. 4-Jl.

VENDENSE: TABLAS, PILARES, soleras, bastidores, todos de pino; vigas de fierro. Tratar: Alonso Ovalle 735. J-5

FIERRO GALVANIZADO, NUEVO vendo un saldo de ocasión. Chiloé 2014, casita 7. Jl-4

VENDO TEJAS USADAS. COMPAñía 1277. 6-Jl.

TEJAS USADAS VENDO BARATO. Lira 44. 4-Jl.

FIERRO NEGRO ACANALADO 8.00 pesos plancha, vendo. San Diego 978. Jl-6

COMPRO 10 METROS CAÑERIA usada fierro 3". Casilla 2055.

REJA FIERRO 2.20x2.80 VENDESE barata. Bascuñán 121. J-3

MEDICINA

EXAMEN DE LA VISTA GRATIS en el Almacén Optico, Ahumada 364, atendido por el especialista titulado Rotter. Gran surtido de toda clase de anteojos y lentes a precios ínfimos. 1-N.

MASAJE MEDICO - ELECTRICO. Francisco Lenti, estudios en Italia. Especialidad enfermedades articulares, parálisis, reumatismo, neuralgias, úlceras, tumores cancerosos y del vientre. Consultas: de 2 a 5. Arauco 827. Agosto 16

$ 0.30 OBLEAS ALHAMBRA, SAnan rápidamente grippe, reumatismo y neuralgias. Jul-13

GONORREA, IMPOTENCIA, SIFIlis, debilidad vital, leucorrea, afecciones prostáticas, supuraciones, aunque crónicas en ambos sexos. Garantizo curación radical rápida, procedimientos modernos infalibles. Facilidades de pago, consultas gratis diariamente, de 8 a 12 y de 2 a 7. Festivos, de 8 a 12; atiende enfermos de provincias o por correspondencia. Clínica y Laboratorio Médico del doctor J. Lefevre. San Antonio 41 Casilla 2756. Jl.-28

GONORREA, BLENORRAGIA, afecciones prostáticas, supuraciones, aunque crónicas en ambos sexos, sanan radicalmente en pocos días con remedio "Gonorrolina". San Pablo 2839. Farmacia Cruz Blanca. J-3

MUEBLES

COMPRAMOS MENAJE DE CASA. Atendemos a domicilio. "La Magallanes". Avenida Matta 1091. Teléfono Inglés 147. Matadero. 20-Agosto

AMOBLADOS FINOS, REALIZA Y hace por catálogo. Fábrica Nataniel 464. 2-Agosto

COMPRAMOS MENAJES DE CASA. Atendemos a domicilio. "La Magallanes". Avenida Matta 1004. Teléfono Inglés 147. Matadero. 20-Agosto

AMOBLADOS DORMITORIOS, SAlita escritorio, comedor, sillas, muebles sueltos, precios ventajosísimos. Atendemos pedidos por catálogos, presupuestos, dibujos. Depósito fábrica. Maestranza 463. 16-Jl.

SILLAS, SILLAS, GRAN SURTIDO, todos precios. Depósito Fábrica: Maestranza 463. 16-Jl.

LINDO AMOBLADO DORMITORIO compuesto de ropero, peinador, cómoda y velador, con mármoles plomo florido, ropero y peinadores sueltos, colchones de lana y de crin catres, cristalería y cuchillería surtida, vendo de ocasión. Santa Rosa 265. 3-Jl.

VICTROLA VICTOR MODELO Seis, algunos discos nuevos, ocasión, vendo, Rosas 2341. Jl.-3

1,200 MUEBLES MODERNOS DORmitorio. Costaron 2,000, ocasión. Pedro Lagos 1028. J-3

VICTROLAS MUEBLE VENDESE. Casilla 2292. J-30

VENDO AMOBLADO SALON, COMEdor, sillas cuero importado, alfombras; 11-3. Huérfanos 1886. Jul—3

VICTROLA MUEBLE VENDESE $ 900. Santa Rosa 157. 4-Jl.

VENDO PIANO ELECTRICO, FAcilidad de pago. San Pablo N.o 4349. 4-Jl.

$ 315 SE REGALA VICTROLA COlumbia con 20 discos. Libertad 54, casa 12. Jul-5

ROPERO MADERA DE ROSA, MEsa de jacarandá con mármol vendo. Sotomayor 815, en la tarde. 4-Jl.

MUEBLES FINOS, VENDO DOS ricos dormitorios, uno de roble americano, otro de lingue, estilo Luis XVI, recién terminado, con espejos biselados y mármol rosado, trabajo de primera calidad. Carpintero y Mueblería Enrique Grau. Tocornal 325. 4-Jl.

VENDO OCASION JUEGO DORMItorio estilo inglés, alfombras, catres, roperos, peinadores, cómodas, veladores, aparadores, sillas respaldar alto, mesa corredera, marquesas,

VENDO BARATISIMO AMOBLADO salón, espejos varios tamaños, cortinajes, arrimos dorados, paragüeros, trinches, estantes libros, escritorios, guardarropas, lámparas eléctricas, escritorios, estufas, cocinas gas y económicas, sillas Viena, máquina Singer y muchos otros muebles. San Diego 106.

VENDO RICO PIANO ESTUDIO, victrola y máquina escribir. San Diego 106.

AMOBLADO TAPIZADO CACHEmira, nueve piezas, $ 140; mesa centro, 15; sillas doradas, fantasía, 25; pedestales con bronces, 30; amoblado escritorio estilo inglés caoba, 120; escritorio con paño, 30; estante nogal para libros, 100; alfombrado centro, 120; diván tapizado, 50; ropero nogal luna biselada, grande, 160; otra, 90; peinador nogal mármol, espejo, 120; otro, 60; dos catres modernos laqué blancas, con sommier, 100; otras, 35; cocina económica caldero cobre flamante, 90; mesa redonda comedor, 85. Vendo. Eyzaguirre 541, carros 12. J-3

OCASION VENDESE PSYCHE, ESpejos con consola, mesa de marquetería importado, varios. 11 a 3. Huérfanos 1886. J-4

MUEBLES FINOS TODOS ESTIlos. La London, Prat 353.

AMOBLADO SALON TALLADO, $ 280; rico piano alemán, maquinaria bronce, $ 1900; diez alfombrados desde $ 60; sillas incrustadas nácar, $ 20; espejo dorado, $ 70; amoblado cuero; estante libros; escritorio; aparador mármol, $ 80; mesa correderas; sillas; ropero espejo, peinadores; baño, cocina carbón. Infinidad muebles antiguos caoba vendo. Santo Domingo 2222.

COMPRO PIANO, AMOBLADO SAlón, comedor, dormitorio. Pago altos precios. Casilla 3056.

AMOBLADO NOGAL, TAPIZ, GObelinos flamante, $ 260; otro seda, $ 180; antesala felpa, $ 120; alfombrado Bruselas, grande, $ 120; mesa centro mármol, $ 35; dorada, $ 40; escritorio ministro, $ 80; paragüero moderna, espejo bisoté, $ 60; cómoda, $ 50; ropero, $ 35; estante, $ 30; aparador grande con vitrina, $ 120; seis sillas, $ 60; cocina caldero cobre, $ 90. Chacabuco 654.

$ 65 VENDO ROPERO ROBLE. — Maule 563.

COMPRO PIANO DE OCASION. — Maule 563.

AMOBLADO SALON, ROPERO Y aparador estilo inglés, catres gemelos, etc., vendo. Cóndor 719. 4-G.

$ 70 PAR CATRECITOS, LUNA peinador, paragüero, sofá. Huemul 1174.

COMPRO PIANOS PAGANDOLOS inmejorablemente, aún deteriorados. Compañía 1073. J-3

PIANO RESISTENTE, COMPRO urgente. Cumming 825. J-3

VENDO BARATISIMO PLANCHAS zinc blanco y negro, usadas, canales, cañones, caballetes, puertas, peso de mostrador. Patricio Lynch 886. J-4

VENDESE UN PIANO ALEMAN, ocasión. Verlo: San Pablo 2448. J-3

VENDO VICTORIA CON CABAllos y arneses. Bulnes 901. J-4

OCASION: VENDO COMEDOR Completo, rico servicio lavatorio, plaqué, Reed y Barton. — Delicias 3290. J-3

OPORTUNIDADES PARA FAMILIAS

COCHES GUAGUA. COMPONESE Brasil 369. Juguetería. Jl.-28

PLUMEROS Y TODA CLASE UTIles aseo, cedazos, escaleras de tijeras, a precios convenientes, encontrará en la Fábrica, Agustinas 1778. Unica sucursal: 1070 Agustinas 1070. Julio 13

PAPAS, CARBON ESPINO Y QUIllay, coke, leñas trozadas, frejoles, garbanzos, lentejas, maíz, granza, Curagüilla, cebada, pasto aprensado paja, afrecho, afrechillo, ofrece a domicilio: Bodega La Paz. Brasil 776. Teléfono 2340. 9-Jl.

Mme. BLANCHE BROSSER, EXcortadora francesa de Micaela, recibe hechuras. Vicuña Mackenna 315 Jul.-1

MUÑECAS COMPONENSE. BRASIL 369. Juguetería. Jl.-28

SOLDADITOS PLOMO. FABRICA Brasil 369. Jl.-28

TEJIDOS A MANO, CROCHET Y palillo, se hacen a precios ventajosos. Huemul 557. 4-Jl.

LANA HILADA GRAN SURTIDO eu colores todo uso, mecha delgada en blanco, para hilar, en hilanderas, vende barato. Cumming 835. 3-Jl.

SEÑORAS: ECONOMICEN MOLEStias y dinero y hagan sus pedidos de servidumbre enpleadas, etc., en "El Lirio", Nataniel 24. Teléfono 1813. Absoluta corrección y puntualidad.

PIELES CURTE MUY BIEN CURtiduría casa particular. Agustinas 2005. Precios bajos. 13-Jl.

SAN DIEGO 79, CONFECCIONO trajes señoras, corte esmerado, puntualidad. Precios baratísimos.

SOMBREROS TERCIOPELOS, HORmas de paño, todos colores, por fin estación, liquidamos bajos precios. Hechuras, transformaciones por los últimos figurines. Fábrica y talleres "Eliane", Compañía 2290. J-3

MODAS. — CONFECCIONO TODA clase de trajes, especialidad sastres, abrigos y elegantes trabajos esmerados. García Reyes 59. J-3

OBJETOS PERDIDOS

GRATIFICARE AL CHOFER O persona que devuelva un cinturón de abrigo olvidado anoche en un auto. Riquelme 932.

PROFESIONALES

ZURCIDOS INVISIBLES, VIRO ternos sobretodos hechuras, transformaciones. Ternos medida, desde 170 pesos. Londres 13. Manzana Residencial. 29-Junio

ZURCIDOS JAPONESES, INVISIbles, especialidad viraduras ternos, sobretodos, toda clase composturas, no equivocarse. Casa Amarilla. San Diego 236. 2-D.

BERRIOS Y MARTEL EJECUTAN toda clase de reparaciones de casas. San Cristóbal, Pasaje León 90 Andorno 655. J-28

ZURCIDOS INVISIBLES, TRAJES señoras, caballeros, viraduras, ternos y sobretodos, $ 50; composturas, reformas, limpiar vapor, recibo para teñir toda clase de ropa, hechuras con materiales de primera, $ 70. Claras 20 Julio 10

ZURCIDOS INVISIBLES, NOTABLE zurcidor japonés. Especialista único. Especialidad en viraduras, composturas, transformaciones. Son

Mme. BORDEAUX.— tejedora especialista zurcidos. Recibe órd Diego 186. Se admite transformaciones.

CONDOR 1158, CASA única especialista zurci Jersey, sedas, viradu transformaciones gar

PROPIEDADES

$ 42,000 VENDO CA concluida, Avenida Tiene 6 departamentos repostero, baño, servic cocina.

VENDO PROPIEDAD Avenida Matta esq. 763, 769. Tratar: 783 ño, Chacabuco 1041, de

VENDENSE CASITA Martínez Rosas 4397.

SE VENDE CASA EN tillo 2757, a cinco Plaza Yungay, entrada bertad. Construcción piso, lacrillo frente y biques adobes; perfecto tios, parrón, 8 piezas toda dependencia, alcan eléctrica. Precio: $ en la misma casa.

COMPRO CASA VALO 70,000. Dar datos: San

$ 37,000 PROXIMA ALA tre Molina, Unión, cómod pisos, flamante, Ramó Huérfanos 1219.

COMPRO CASA RENT $ 120,000, Cerro, Brasil Santo Domingo. Herre Portales.

CASA VENDO, 6 PIEZAS pesos. Lira 1272, verla

$ 14,000 CONTADO, queñas mensualidades, dos patios, cinco piezas, ca, servicios. Cochrane Matta. Bandera 682, ofic

OFICINA COMPRA VE piedades y negocios sona activa quiera ha entrada mensual aportan capital. Bandera 682,

12,500 VENDO CASA E 628, cinco habitaciones Tratar, Maule

COMPRO PROPIEDAD Lourdes; prefiero San $ 8,000 a $ 10,000. Dirig ta: Baquedano 802.

ÑUÑOA. — VENDESE piedad de Irarrázaval dro Lucio Cuadra, con al de sube y baja del tranví de la Población San José modidad para poner vario

PRESTAMOS DE

DINERO AL MAS BAJO facilito sobre hipotecas, cualquiera cantidad. Julio Morandé 233.

$ 25,000 AL 12 o|o EN presto. Bandera 78. Of.

¡¡DINERO!!, DESDE 100 pesos facilito por muebles, automóviles, mercaderías, hipotecas, Negocios rápido Domingo 1216.

SOCIO: DISPONGO $ 100 muy lucrativo, ganancias das. San Pablo 3547.

SOCIO CON $ 20,000 (O mo en participación), sol importante negocio industri nico establecido y de gran Prefiero extranjero. — Gar 676.

ROPA HECHA

ROPERIA LA VEGA, AN llo 694. Ofrece en barat ambos, paletoes, pantalo breros, calzado, todo desti

ROPERIA LA CASA VE meralda 837, entre San An de Mayo. Realiza ternos, paletoes, todo de casimir jeros, corte correcto, calzado. Visítenos caser che nuestros precios.

ROPERIA MANUEL RO esquina San Pablo, ofrece tura ternos, ambos, paletoe lones, todo de ricos casimi tido colores, para todas Sombreros calzado, desinfe

ROPERIA ANDRES BEL mero 601, esquina Recoleta ternos, paletoes, ambos, ternos de niños, sombreros, precios baratísimos, todo tado.

ROPERIA "LA GRAN V Diego 236. Casa de compr Realiza ternos, ambos, pantalones, calzado nuevo, Facilidades de pago.

NUEVA ROPERIA "LA brica", ofrece en baratur sobretodos, paletoes, pantalo do de casimires extranjeros, elegante. Sombreros, calzado ralda 863, al llegar 21 de M

REALIZO VESTIDOS, ros, desde 3 pesos. Mueble po Marte 225.

SE VENDE TODA CLASE pa fina para familia. Santo go 1715.

400 CHALECOS DE CASIMI 450 batas de lana delgada, 100 paletoes casimir, a pantalones lana, a 10. Se v lotes. San Diego 1306. "La cotta".

REMATE

REMATE NEGOCIO ABAR Santa Filomena 242, mañana de. Hay: abarrotes, conservas, das, vidrios, loza, paquetería, zas, molinillo, vidrieras, ar mostradores, herramientas, muel Castillo, liquidador.

REMATE DE ABARROTES, tería, Calzado, Muebles; zinc blanco, nuevo. Hoy, en punto, del Almacén "El fo" de Lo Ovalle, trasladado Ignacio N.o 1063 (al llegar Matta). Por orden de los he de don Ricardo Fernández mejor postor: Buen surtido servas, latas de aceite, café, paquetado varias marcas, harina flor, arroz, cajones, fósforos, etc. Cristalería, finos, artículos de fierro buen surtido en paquetería do fino, Romana 500 y balanzas y pesos mostrador, llos para café, máquina pica para chanchería, Estanterías tradores, vidrieras, frascos mostrarios, etc. Medio amoblado lón, id. de escritorio, mesa banquetas tapiz seda, les, jardineras, cuadros y la vista hoy.—Neftalí