Edición de 20 páginas

LA NACION

PRECIO EN TODO EL PAIS VEINTE CENTAVOS

AÑO VII — Santiago de Chile, Lunes 23 de Julio de 1923 — Núm. 2,393

SUSCRICIONES: Por un año: $ 50.00—Por 6 meses: $ 26.00 Por 3 meses: $ 14.00 — Por un año extranjero: $ 110.

EL REY BURGUES Cuento por RUBEN DARIO.

¡Amigo! el cielo está opaco, el aire frío, el día triste,. Un cuento alegre...., así como para distraer las hermosas y grises melancolías, helo aquí:

Había en una ciudad inmensa y brillante un rey muy poderoso, que tenía trajes caprichosos y ricos, esclavas desnudas, blancas y negras, caballos de largas crines, armas flamantísimas, galgos rápidos y monteros con cuernos de bronce, que llenaban el viento con sus fanfarrias. ¿Era un rey poeta? No, amigo mío, era el Rey Burgués.

Era muy aficionado a las artes el soberano, y favorecía con gran largueza a sus músicos, a sus hacedores de ditirambos, pintores, escultores, boticarios, barberos y maestros de esgrima.

Cuando iba a la floresta, junto al corso o jabalí, herido y sangriento, hacía improvisar a sus profesores de retórica canciones alusivas; los criados llenaban las copas de vino de oro que hierve, y las mujeres batían palmas con movimientos rítmicos y gallardos. Era un rey sol, en su Babilonia llena de músicas, de carcajadas y de ruido de festín. Cuando se hastiaba de la ciudad bullente, iba de caza tronando el bosque con sus tropeles, y hacía salir de sus nidos a las aves asustadas, y el vocerío repercutía en lo más escondido de las cavernas. Los perros de patas elásticas iban rompiendo la maleza en la carrera, y los cazadores, inclinados sobre el pescuezo de los caballos hacían ondear los mantos purpúreos y llevaban las caras encendidas y las cabelleras al viento.

El rey tenía un palacio soberbio donde había acumulado riquezas y objetos de arte maravillosos. Llegaba a él por entre grupos de lilas y extensos estanques, siendo saludado por cisnes de cuellos blancos, antes que por los lacayos estirados. Buen gusto. Subía por una escalera de alabastro y esmaragdina, que tenía a los lados leones de mármol, como los de los tronos salomónicos. Refinamiento. A más de los cisnes, tenía una vasta pajarera, como amante de la armonía, del arrullo, del trino; y cerca de ella iba a ensanchar su espíritu, leyendo novelas de M. Ohnet, o bellos libros sobre cuestiones gramaticales, o críticas hernosillescas. Eso sí; defensor acérrimo de la corrección académica en letras, y del modo lamido en artes; alma sublime amante de la lima y de la ortografía.

¡Japonerías! ¡Chinerías! Por lujo y nada más.

Bien podía darse el placer de un salón digno del gusto de un Goncourt y de los millones de un Creso: quimeras de bronce con las fauces abiertas y las colas enroscadas, en grupos fantásticos y maravillosos; lacas de Kioto con incrustaciones de una flora monstruosa, y animales de una fauna desconocida; mariposas de raros abanicos junto a las paredes, peces y gallos de colores, máscaras de gestos infernales y con ojos como si fuesen vivos; partesanas de hojas antiquísimas y empuñaduras con dragones devorando flores de loto; y en conchas de huevo, túnicas de seda amarilla, como tejidas con hilos de arañía, sembradas de garzas rojas y de verdes matas de arroz; y tibores, porcelanas de muchos siglos, de aquellos en que hay guerreros tártaros con una piel que les cubre hasta los riñones, y que llevan arcos estirados y manojos de flechas.

Por lo demás, había el salón griego, lleno de mármoles: diosas, musas, ninfas, y sátiros; el salón de los tiempos galantes, con cuadros del gran Watteau y de Chardin; dos, tres, cuatro, ¡cuántos salones!

Y Mecenas se paseaba por todos, con la cara inundada de cierta majestad, el vientre feliz y la corona en la cabeza, como un rey de naipe.

Un día le llevaron una rara especie de hombre ante su trono, donde se hallaba rodeado de cortesanos, de retóricos y de maestros de equitación y de baile.

—¿Qué es eso?—preguntó.

—Señor, es un poeta.

El rey tenía cisnes en el estanque, canarios, gorriones, senzontes en la pajarera: un poeta era algo nuevo y extraño.

—Dejadlo aquí .

Y el poeta:.

—Señor, no he comido.

Y el rey:

—Habla y comerás.

Comenzó:

Señor, ha tiempo que yo canto el verbo del porvenir. He tendido mis alas de huracán, he nacido en el tiempo de la aurora: busco la raza escogida que debe esperar, con el himno en la boca y la lira en la mano, la salida del gran sol. He abandonado la inspiración de la ciudad malsana, la alcoba llena de perfumes, la musa de carne que llena el alma de pequeñez y el rostro de polvos de arroz. He roto el arpa adulona de las cuerdas débiles, contra las copas de Bohemia y las jarras donde espumea el vino que embriaga sin dar fortaleza; he arrojado el manto que me hacía parecer histrión o mujer, y he vestido de modo salvaje y espléndido; mi harapo es de púrpura. He ido a la selva donde he quedado vigoroso y ahito de leche fecunda y licor de nueva vía; y en la ribera del mar áspero, sacudiendo la cabeza bajo la fuerte y negra tempestad, como un angel soberbio, o como un semidiós olímpico, he ensayado el yambo dando al olvido el madrigal.

He acariciado a la gran naturaleza, y he buscado el calor del ideal, el verso que está en el astro en el fondo del cielo, y el que está en la perla en lo profundo del océano. He querido ser pujante! Porque viene el tiempo de las grandes revoluciones, con un Mesías todo luz, todo agitación y potencia, y es preciso recibir su espíritu con el poema que sea arco triunfal, de estrofas de acero, de estrofas de oro, de estrofas de amor.

¡Señor, el arte no está en los fríos envoltorios del mármol, ni en los cuadros lamidos, ni en el excelente señor Ohnet! ¡Señor! el arte no viste pantalones, ni habla en burgués, ni pone los puntos en todas las íes. El es augusto, tiene manos de oro, o de llamas, o anda desnudo, y amasa la greda con fiebre, y pinta con luz y es opulento, y da golpes de ala como las águilas o Zarpazos como los leones. Señor, entre un Apolo y un ganso, preferid el Apolo, aunque el uno sea de tierra cocida y el otro de marfil.

¡Oh, la poesía!

¡Y bien! Los ritmos se prostituyen, se cantan los lunares de las mujeres y se fabrican jarabes poéticos. Además, señor, el zapatero critica mis endecasílabos, y el señor profesor de farmacia pone puntos y comas a mi inspiración. Señor, ¡y vos lo autorizáis todo esto!... El ideal, el ideal!

El rey interrumpió:

—Ya habéis oído. ¿Qué hacer?

Y un filósofo al uso:

—Si lo permitís, señor, puede ganarse la comida con una caja de música; podemos colocarle en el jardín, cerca de los cisnes, para cuando os paseéis.

—Sí, dijo el rey; y dirigiéndose al poeta:

Daréis vueltas a un manubrio. Cerraréis la boca. Haréis sonar una caja de músicas que toca valses, cuadrillas y galopas, como no preferiréis moriros de hambre. Pieza de música por pedazo de pan. Nada de jerigonzas, ni de ideales. Id.

Y desde aquel día pudo verse a la orilla del estanque de los cisnes, al poeta hambriento que daba vueltas al manubrio; tiririrín, tiririrín, avergonzado a las miradas del gran sol!... ¿Pasaba el rey por las cercanías?... Tiririrín, tiririrín...! ¿Había que llenar el estómago? Tiririrín, tiririrín! Todo entre las burlas de los pájaros libres que llegaban a beber el rocío en las lilas floreadas; entre el zumbido de las abejas que le picaban el rostro y le llenaban los ojos de lágrimas, lágrimas amargas que rodaban por sus mejillas y que caían a la tierra negra!

Y llegó el Invierno, y el pobre sintió frío en el cuerpo y en el alma. Y su cerebro estaba como petrificado, y los grandes himnos estaban en el olvido, y el poeta de la montaña coronada de águilas, no era sino un pobre diablo que daba vueltas al manubrio: tiririrín!

Y cuando cayó la nieve se olvidaron de él el rey y sus vasallos; a los pájaros se les abrigó, y a él se le dejó al aire glacial que le mordía las carnes y le azotaba el rostro.

Y una noche en que caía de lo alto una lluvia blanca de plumillas cristalizadas, en el palacio había festín, y la luz de las arañas reía alegre sobre los mármoles, sobre el oro y sobre las túnicas de los mandarines de las viejas porcelanas. Y se aplaudían hasta la locura los brindis del señor profesor de retórica, cuajados de dáctilos, de anapestos y de pirriquios, mientras en las copas cristalinas hervía el champaña con su burbujeo luminoso y fugaz. Noche de Invierno, noche de fiesta! Y el infeliz, cubierto de nieve, cerca del estanque, daba vueltas al manubrio para calentarse, tembloroso y aterido, insultado por el cierzo, bajo la blancura implacable y helada, y en la noche sombría haciendo resonar entre los árboles sin hojas la música loca de las galopas y cuadrillas; y se quedó muerto pensando en que nacería el sol del día venidero, y con el ideal... y en que el arte no vestiría pantalones sino manto de llamas o de oro. Hasta que al día siguiente lo hallaron el rey y sus cortesanos, al pobre diablo de poeta como un gorrión que mata el hielo, con una sonrisa amarga en los labios, y todavía con la mano en el manubrio.

Oh, mi amigo! El cielo está opaco, el aire frío, el día triste. Flotan brumosas y grises melancolías.

Pero cuánto calienta el alma una frase, un apretón de manos a tiempo! Hasta la vista.

R. D.

EL MATRIMONIO Y LA FELICIDAD

DE 30,000 QUERELLAS JUDICIALES, 4,000 SON ORIGINADAS POR DESAVENENCIAS CONYUGALES

Un gravísimo problema y un decálogo. — ¿Qué hacer?

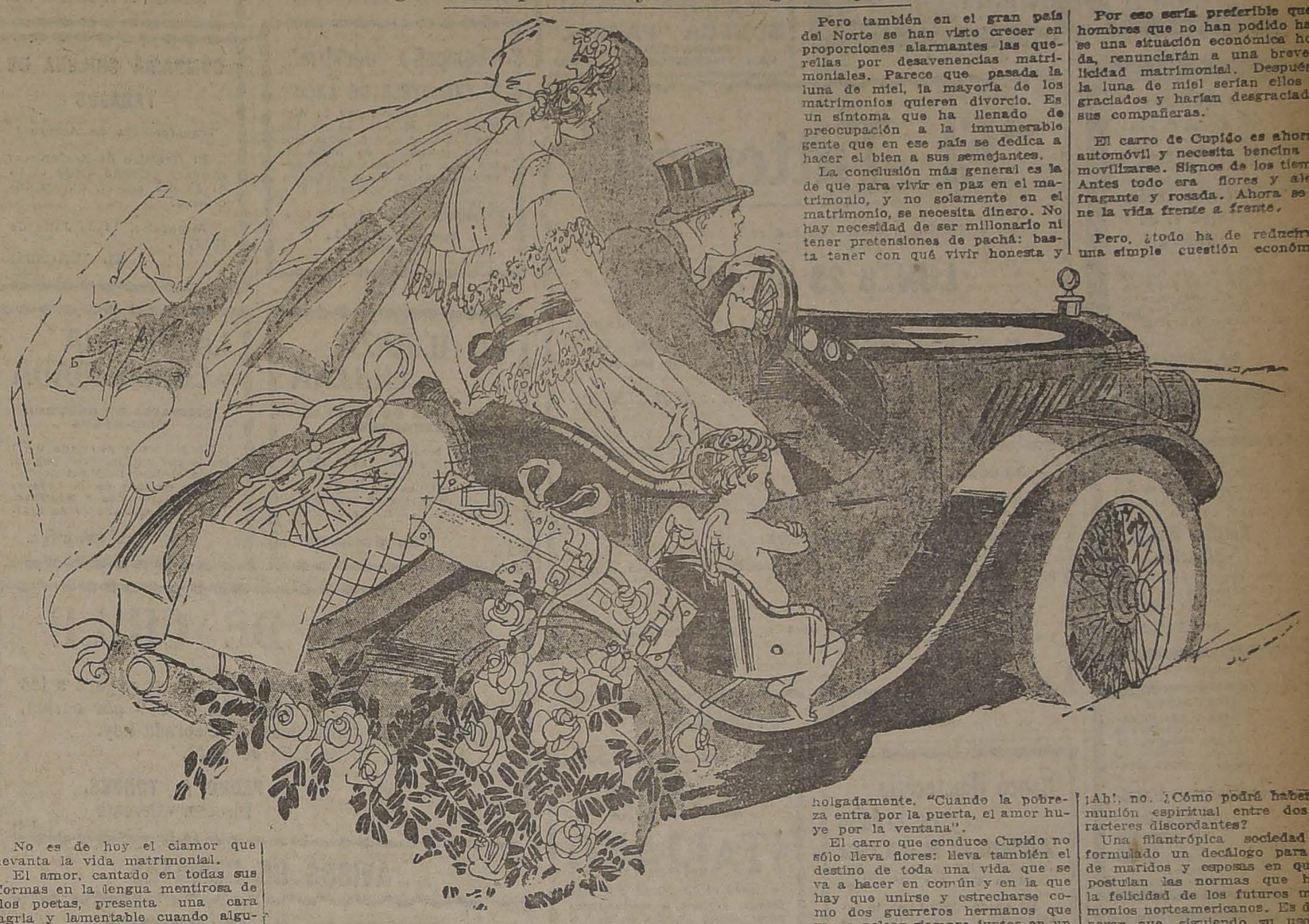

No es de hoy el clamor que levanta la vida matrimonial.

El amor, cantado en todas sus formas en la lengua mentirosa de los poetas, presenta una cara agria y lamentable cuando algunos años de matrimonio albergan bajo un mismo techo a dos seres que se aburren en compañía.

Naturalmente, y este es un consuelo, se cuentan casos en que ha habido esposos que han considerado trasladado el paraíso a su dichosa vida trrenal. Esto ha sucedido en Estados Unidos de Norte América.

Pero también en el gran país del Norte se han visto crecer en proporciones alarmantes las querellas por desavenencias matrimoniales. Parece que pasada la luna de miel, la mayoría de los matrimonios quieren divorcio. Es un síntoma que ha llenado de preocupación a la innumerable gente que en ese país se dedica a hacer el bien a sus semejantes.

La conclusión más general es la de que para vivir en paz en el matrimonio, y no solamente en el matrimonio, se necesita dinero. No hay necesidad de ser millonario ni tener pretensiones de pachá: basta tener con qué vivir honesta y holgadamente. "Cuando la pobreza entra por la puerta, el amor huye por la ventana".

El carro que conduce Cupido no sólo lleva flores: lleva también el destino de toda una vida que se va a hacer en común y en la que hay que unirse y estrecharse como dos guerreros hermanos que van a pelear siempre juntos en un mismo combate ininterrumpido. Lucha sin fin es la vida.

Por eso sería preferible que los hombres que no han podido hacerse una situación económica holgada, renunciarán a una breve felicidad matrimonial. Después de la luna de miel serían ellos desgraciados y harían desgraciadas a sus compañeras.

El carro de Cupido es ahora un automóvil y necesita bencina para movilizarse. Signos de los tiempos. Antes todo era flores y alegría fragante y rosada. Ahora se tiene la vida frente a frente.

Pero, ¿todo ha de reducirse a una simple cuestión económica?

¡Ah!, no. ¿Cómo podrá haber comunión espiritual entre dos caracteres discordantes?

Una filantrópica sociedad ha formulado un decálogo para uso de maridos y esposas en que se postulan las normas que harán la felicidad de los futuros matrimonios norteamericanos. Es de esperar que, siguiendo su uso estricto, el alarmante porcentaje de los divorcios disminuya...

EPIDEMIAS

—Los que avisaron a la oficina que estaban con "grippe"...

MONOGRAMAS Y GRABADOS DE JOYAS
Carlos Espech, de 4.30 a 7.30 P. M. Relojería Ossandón.— —Compañía 1046.

Farmacéutico
necesita
ALBERTO TELLO E.
QUILLOTA.— CASILLA 23
J-24

MUEBLES
de Comedor, Dormitorio, Escritorio, Salón y Alfombras finas.
Con grandes facilidades de pago. Vende
EL AGUILA
SAN DIEGO 460
Frente a la Plaza Almagro.
J-31

VITAL DE MESA POQUINDO RADIOACTIVA

PRESTAMOS
Sobre alhajas, pianos, victrolas, artículos plaqué, objetos de arte, etc., etc.
San Diego 460
EL AGUILA Ag-3

Se necesitan
dos mecánicos muy competentes en automóviles, especialmente en Ford. Inútil presentarse sin tener muy buenas recomendaciones.
Compañía Chilena de Electricidad Ltda., Sección Automóviles
CALLE MAPOCHO

DOS UNICOS PRECIOS
$ 200.- Y $ 250.-
SOBRETODOS "PICCADILLY"
Gran Surtido de MODELOS Raglan, entallados cruzados, y cuello de doble uso.
VERDADERA LIQUIDACION DE SOBRETODOS FINOS
SASTRERIA G. RUDDOFF =:= 138-Estado-138

Consulado General de Chile
En conformidad a lo dispuesto en el Artículo 141, del Reglamento Consular, se insinúa a los comerciantes e industriales, remitir muestras o informes de sus productos para exhibirlos en el local del consulado. Dará toda clase de informaciones a quienes las soliciten.
CARLOS A. GARLAND
Oruro, 10 Julio de 1923.
J-23

LOTERIA NACIONAL ARGENTINA
(La mejor Lotería, y E. TURRI, la CASA más afortunada)

Próximos sorteos de la Lotería Nacional Argentina:
MARTES 24 de JULIO, de $ 80,000; ENTERO: $ 85; QUINTO: $ 13 CHILNS.
MARTES 24 de JULIO, de $ 20,000; ENTERO: $ 25; QUINTO: $ 5 CHILNS.
MARTES 31 de JULIO, de $ 80,000; ENTERO: $ 65; QUINTO: $ 13 CHILNS.
MARTES 31 de JULIO, de $ 20,000; ENTERO: $ 25; QUINTO: $ 5 CHILNS.

¿Quiere Ud. ganar en la Lotería? Adquiera sus billetes UNICAMENTE en la afortunada y bien acreditada casa
E. TURRI -:- BUENOS AIRES
GALERIA GÜEMES 356 —:— CASILLA 1772

Próximos sorteos de la Lotería de Caridad de Montevideo:
JUEVES 26 de JULIO, de $ 50,000 ORO; ENTERO: $ 90; QUINTO: $ 18 CHILENOS
MARTES 31 de JULIO, de $ 20,000 ORO; ENTERO: $ 45; QUINTO: $ 9 CHILENOS
AGOSTO 24, GRAN SORTEO, PREMIO MAYOR: $ 300,000 ORO URUGUAYO ENTERO: $ 520; MEDIO billete: $ 270; DECIMO: $ 55 CHILENOS

Empresa Forlivesi
POMPAS FUNEBRES
Compañía 1037 - 1041
Teléfono Inglés 377

NOTA: Por tener Fábricas propias, se venden servicios completos con materiales de 1.a clase, con

20 o|o MENOS

que cualquiera otra Empresa.
Servicio nocturno permanente.

DEFUNCION

Habiendo dejado de existir nuestra querida madre y suegra, doña

Rosario Mosceso v. de Cádiz

(Q. E. P. D.)

Rogamos se sirvan acompañar sus restos al Cementerio Católico, hoy Lunes a las 4 1|2 P. M., anticipándoles por este servicio, nuestros sinceros agradecimientos. El cortejo partirá de su casa habitación, Santa Elena 1412.

José Rojas y esposa.

DEFUNCION

Ha fallecido mi querido padre, don

ESTANISLAO RODRIGUEZ

Ruego a nuestros amigos se sirvan asistir a sus funerales, que se efectuarán hoy a las 4 P. M., desde Camilo Henríquez 158, al Cementerio Católico. Su hija,

Elcira Rodríguez.

LEÑAS

Talhuén, Espino, y Monte y de Quillay picada, Carbón espino y Coke Papas, Maíz, Granzas. Porotos. Todo puesto a domicilio.
Vende la
BODEGA "PARRAL"
Precios más bajos
SAN FRANCISCO 697 AL 699

DEFUNCION

Ha dejado de existir nuestra querida deudo, la señora

Micaela Montalva v. de Castro

Sus funerales se efectuarán el Martes 24 a las 8 1|2 de la mañana, saliendo el cortejo de la Estación Central de los Ferrocarriles.

LA FAMILIA.

"El Tattersall"

En la FERIA que se efectuará el

LUNES 23 DE JULIO

entre otros lotes de ganado gordo y para engorda, se rematará:

40 NOVILLOS GORDOS TIPO EMBARQUE, de clase y gordura sobresaliente, llegados de SAGLLUE, de los señores Hott Hnos.

130 VACAS GORDAS, llegadas de la REPUBLICA ARGENTINA.

BUEYES, VACAS Y NOVILLOS GORDOS, llegados de DOÑIHUE, QUILQUEN, CHACAYAL, FREIRE Y CARACOL.

LLEGADOS DE LAS ROSAS:

50 Novillos, de 3 años, muy mestizos, todos alazanes y avanzados en gordura.

PROCEDENTES DE REQUINOA:

60 Novillos, de 3 años arriba, mestizos y en buen estado para engorda.

LLEGADOS DE CUNACO:

50 Novillos, muy mestizos de 1 1|2 año, de una sola marca y avanzados en gordura.

EL GERENTE.

DEFUNCION

Ayer Domingo a las 2.45 A. M., falleció nuestro querido hermano, cuñado y tio.

Emilio Kehle Sigerist

Sus restos serán sepultados privadamente hoy a las 4 P. M., en el Cementerio General.

LA FAMILIA.

DEFUNCION

Tenemos el sentimiento de participar a nuestros amigos, la dolorosa muerte de nuestro querido deudo

Guillermo Honorato Araya

acaecida el 17 del presente, en Rinconada de los Andes, en donde sus restos fueron sepultados privadamente.

LA FAMILIA.

DEFUNCION

Habiendo dejado de existir nuestra querida hijita, nietecita y sobrina

Amelita Barrios R.

Rogamos a nuestras relaciones se dignen acompañar sus restos al Cementerio Católico, hoy Lunes 23, a las 4 P. M. El cortejo partirá de su casa habitación, San Francisco 1988.

LA FAMILIA.

DEFUNCION

Habiendo dejado de existir nuestra querida deudo

Idilia Bruna de Cuadra

Sus restos serán sepultados hoy primadamente.

LA FAMILIA.

DEFUNCION

Habiendo dejado de existir nuestra querida esposa y madre

CARMELA PORTALES DE LEON

Sus restos fueron sepultados privadamente en Cementerio Católico.

LA FAMILIA.

DEFUNCION

Habiendo fallecido mi inolvidable padre, don

CORNELIO JELVEZ NUÑEZ

Sus restos serán conducidos hoy a las 4 al Cementerio Católico, de su casa habitación, Nataniel 1213.

Francisco Jélvez P.— Jacinta Pereira v. de Jélvez.

DEFUNCION

Ha dejado de existir nuestro querido deudo, señor

LUIS BRAVO VALENZUELA

Rogamos a nuestras relaciones se sirvan acompañarnos a la traslación de sus restos al Cementerio General, hoy Lunes a las 4 P. M. El cortejo partirá desde su casa habitación, Av. Condell 1174.

LA FAMILIA.

DEFUNCION

Habiendo dejado de existir nuestro inolvidable esposo y padre, señor

NICOLAS CORDOVA V.

Rogamos a sus amigos se sirvan acompañar sus restos al Cementerio, hoy 23, a las 2 1|2. Servicio que agradeceremos eternamente.

Adela C. v. de Córdova.—Rafael, Nicolás y Laura Córdova C.

El MANTO ELEGANTE
Pasaje Matte 28

Casa especialista en toda clase de artículos para lutos. Especialidad en Tocas y Sombreros.
La casa no tiene sucursal.

SOCIEDADES ANONIMAS

Banco Hipotecario y de Crédito

Agustinas N.o 1199
JUNTA GENERAL ORDINARIA DE ACCIONISTAS

De conformidad con lo establecido en el artículo 23 de los Estatutos de este Banco, cítase a Junta General Ordinaria de Accionistas, para el 30 del presente, a las 4 P. M., en las oficinas de la institución, con el objeto de dar cuenta de la Memoria y Balance semestral.

El Registro de accionistas permanecerá cerrado desde esta fecha, de conformidad con el artículo, 22 de los Estatutos sociales.

Santiago, 18 de Julio de 1923.

EL CONSEJO

BANCO ITALIANO

Desde el 23 del actual, este Banco pagará a los señores accionistas, dueños de acciones de la serie "B", el dividendo de $ 4.00 por acción, correspondiente al 8 por ciento anual, acordado en la junta general de Accionistas, celebrada con esta fecha.

Los señores Accionistas residentes en provincias, pueden percibir sus dividendos en las respectivas Oficinas del Banco de Chile.

Valparaíso, 21 de Julio de 1923.

CARLOS CASTILLO V.,
Gerente.

CLUB - HIPICO DE SANTIAGO

En cumplimiento de lo que disponen los artículos 15 y 16 de los Estatutos, cítase a Junta General Ordinaria de Accionistas para el Lunes 23 del presente a las cuatro y media de la tarde, en el local de la sociedad, calle de San Antonio N.o 231.

Santiago, 11 de Julio de 1923.

RICARDO LYON,
Presidente

JORGE ZAMUDIO F.,
Secretario

COMPAÑIA DE REFINERIA DE AZUCAR DE VIÑA DEL MAR

Por acuerdo del Directorio y en conformidad con el artículo N.o 34 de los Estatutos, se cita a los señores Accionistas a Junta General Ordinaria, para el Martes 31 del presente, a las 2 1|2 P. M. en el Salón de la Compañía, calle Urriola N.o 184.

El Registro de Accionistas, permanecerá cerrado desde el Sábado 21, hasta el Martes 31, ambos inclusive.

Valparaíso, Julio 18 de 1923.

O. CARVALLO.
Director-Gerente.

Compañía Nacional de Tejidos "EL SALTO"

Para los efectos del artículo N.o 15 de los Estatutos, el Registro de Transferencias de Acciones permanecerá cerrado desde el 15 hasta el 24 del actual, inclusive.

Santiago, Julio 13 de 1923.

OSCAR SEEMAN,
Gerente.

Compañía Nacional de Tejidos "EL SALTO"

En conformidad con lo dispuesto en el artículo N.o 12 de los Estatutos, se cita a Junta General Ordinaria de Accionistas para el Martes 24 del corriente mes, a las 11 A. M., en la oficina de la Compañía, Agustinas 1220, altos.

Santiago, Julio 13 de 1923.

RICARDO LYON.
Presidente.

J-24

Sociedad Fábrica de Cemento de "EL MELON"

En virtud de lo dispuesto en el artículo N.o 26 de los Estatutos, se cita a los señores Accionistas a Junta General Ordinaria, para el día Jueves 26 del presente mes, a las 3.30 P. M., en la oficina de la Sociedad, calle Blanco N.o 638.

Valparaíso, 18 de Julio de 1923

RAFAEL ARIZTIA L.
Presidente

Sociedad Fábrica de Cemento de "EL MELON"

Para los efectos del artículo 11 de los Estatutos, el Registro de transferencias de Acciones, permanecerá cerrado desde el 20 al 26 del presente mes, ambas fechas inclusives.

Valparaíso, 18 de Julio de 1923.

WALTER GALLOWAY
Gerente

J-26

Compañía de Consumidores de Gas de Santiago

En virtud de lo dispuesto en el artículo 30 de los Estatutos, cítase a los señores accionistas a Junta General Ordinaria para el Viernes 27 del presente, a las 3 P. M., a fin de someter a su aprobación la Memoria y Balance correspondientes al primer semestre de 1923.

En esta Junta se tratará también de acuerdo con el artículo 34 N.o 5 de los Estatutos, de la venta de dos propiedades de la Compañía, que son: un sitio en Valparaíso y otro en esta ciudad.

La reunión tendrá lugar en las oficinas de la Compañía, Santo Domingo N.o 1061.

Santiago, 16 de Julio de 1923.

JULIO GARRIDO.
Presidente.

J-27

Compañía Industrial y Azucarera de Tacna

Para los efectos del Art. 36 de los Estatutos, el Registro de Transferencias de Acciones, estará cerrado desde el 21 hasta el 31 del actual, inclusives.

Santiago, 21 de Julio de 1923.

Luis Echeverría Cazotte
Gerente.

Compañía Industrial y Azucarera de Tacna

En conformidad con lo dispuesto en el Art. 30 de los Estatutos, se cita a Junta General Ordinaria de Accionistas para el Martes 31 del corriente mes, a las 3 P. M., en la Oficina de la Compañía, Moneda 1148.

Santiago, 21 de Julio de 1923

Ismael Pereira I.,
Presidente.

LA ALIANZA CHILENA

COMPAÑIA DE SEGUROS GENERALES

El dividendo provisorio de 3 pesos por acción se pagará desde el Lunes 23 del actual, en las oficinas de la Compañía en Valparaíso y Santiago.

Valparaíso, Julio 20 de 1923.

EL GERENTE.

Compañía Agrícola de Vallenar

En conformidad a lo acordado por el Directorio, se repartirá a los señores accionistas un dividendo de

$ 2.00 POR ACCION

que se pagará por el Banco de Chile en Santiago, desde el 28 del presente.

El registro de accionistas permanecerá cerrado desde el 21 hasta el 28 del presente.

Santiago, 21 de Julio de 1923

COMPAÑIA CHILENA DE TABACOS

Transferencia de Acciones

El Registro de Accionistas quedará cerrado desde el 16 al 25 del actual, ambos inclusive.

Valparaíso, 14 de Julio de 1923.

EL GERENTE
J-25

LA CHILENA CONSOLIDADA

COMPAÑIA DE SEGUROS GENERALES

El dividendo acordado de 3 pesos por acción, se pagará desde el Lunes 23 del actual, en las oficinas de la Compañía en Valparaíso y Santiago.

Valparaíso, Julio 20 de 1923.

EL GERENTE.

BANCO DE CHILE

Desde el Martes 17 del presente, se pagará a los señores Accionistas el dividendo de $ 9 por acción, acordado en la Junta General celebrada hoy.

Santiago, 16 de Julio de 1923.

PEDRO A. TORRES,
Director - Gerente

J-26

AVISOS DE REMATES

REMATE

DE LOS MATERIALES DE LOS GAPONES DE LAS BODEGAS DE LA CASA GRACE Y CIA.

2861-CATEDRAL-2861

EL MIERCOLES 25 DEL Pte., a las 10 de la mañana

AUNQUE LLUEVA

POR TRASLADO DE LAS BODEGAS AL DESVIO LAYSECA

— HAY: —

6 grandes galpones con fierro inglés y americano de un uso de 6, 7, 8, 9 y 10 piés y enmaderación de roble y pino de 150, 170, 295, 615 metros cuadrados.

A la vista desde hoy de 9 a 11 y de 2 a 5 P. M.

NOTA: Los galpones se venderán separadamente en un LOTE o AL DETALLE.

VICTOR ARAYA L.,
MARTILLERO DE HACIENDA.

REMATE DEL MENAJE DE CASA

TAPICES ORIENTALES

AUTOMOVIL LIMOUSINE PROTOS DEL SEÑOR FELIX DE ALBAGLY

Maestranza 239, próximo a Jofré

El Miércoles 25 del pte. a las 2 P. M.

AUNQUE LLUEVA
POR AUSENTARSE DEL PAIS

— HAY —

SALON.— Rico amoblado dorado Luis XVI, tapiz brocato de seda granate fondo negro, espejo Trumeaux Luis XVI, vitrina dorada Luis XVI importada con cristales biselados, juego de mesas y pedestales dorados Luis XVI, estatuas de bronce y mármol, colección de chiches para vitrinas, cojines de seda, cuadros al óleo autores extranjeros, rica alfombra Smyrna de 4x5 metros, rica lámpara cristal bacarat y bronce cincelado Luis XVI, lámpara dorada de pie y pantalla seda.

SALA.—Piano vertical Rosemthal de 3 pedales, Amoblado Art Noveau pintado al laqué y óleo, etagère de nogal importado, lámpara de pie y pantalla de seda, estante pirograbado y pintado, escritorio de señora, MAGNIFICO BRACERO TURCO DE BRONCE FORJADO A MANO, tapices de Smyrna en variedad de colores y tamaños, cuadros al óleo, lámpara eléctrica de bronce y cristal.

COMEDOR.— Amoblado estilo inglés color natural con aparador con espejos cristales biselados, dos trinches mesa de correderа y sillas tapizadas, sofá y sillones tapizados, servicio de mesa loza inglesa, cuchillería, cristalería bacarat, servicio porcelana china para té muy completo, manteles granite de hilo, carpeta de felpa Angora granate, plaquées finos, en alcuzas, centros de mesa, paneras, fruteros, etc., refrigerador americano, gobelinos con marcos, tapices Smyrna, lámpara de bronce cobrizada con pantalla, alfombra tripe cortado.

DORMITORIOS.— Rico amoblado Luis XVI color caoba con marquetería en colores y aplicaciones de bronces e interiores con espejos compuesto de ropero de tres cuerpos, chiffonier con escritorio, mesa toilette cubierta de cristal, dos veladores, mesa de centro, banqueta, chaiselongue y sillas tapizadas en género de cretonas, otro amoblado dormitorio de nogal, catres de bronce gemelos, colchones de lana, sobrecamas, juego de cortinajes y sobrecamas de cretonas, cunas de bronce, etc.

BAÑO.— Rica tina fierro enlozado, calentador Vesubio, mesa toilette de mármol y patas niquel, espejos, lavatorio desagüe de muralla, útiles de toilette, rico servicio cristal bacarat de toilette, etc., etc.

HALL Y VARIOS.— Victrola Poley importada, mueble de nogal con silenciador, colección de discos Victor y otras marcas, amoblado Mouquett, otro de mimbre, paragüero con asiento, jardineras mayólicas de pedestal, alfombra de escala, espejo con marco de nogal, delanteros de tripe, etc.,

Cocina a gas con horno, MAGNIFICA BATERIA DE COBRE ESTAÑADA IMPORTADA MUY COMPLETA, batería de fierro enlozado, carniceras, muebles para repostero, útiles de cocina y de aseo.

AUTOMOVIL LIMOUSINE MARCA PROTOS EN PERFECTO ESTADO.

A LA VISTA EL MARTES DE 2 A 6 P. M.

VICTOR ARAYA L.,
MARTILLERO DE HACIENDA.

REMATE JUDICIAL

DE LAS EXISTENCIAS E INSTALACIONES DEL

"Café Ideal"

624 - Bandera - 6

HOY Lunes 23 de 10 a 12 y de 2 a

(AUNQUE LLUEVA)

—: HAY :—

MERCADERIAS.—Gran surtido de confites, pastillas y galletas de Mac-Kay y Hucke, frutas y mermeladas, horchata, limón, grosellas, Guinger Ale, Jugo de Sol de Asturias, azucar, café Guayaquil, Copa de racolillo, fósforos, chocolate Menier, servilletas de dejas de cartón, cambuchos de papel, agua mineral, te, cigarrillos de varias marcas, papel de envolver para confites, frascos cristal con tapa esmerilada, de diversos tamaños, etc.

INSTALACIONES.—Estantería tallada con puertas en bandejas, mostradores con cristales, 26 mesas estilo natural, 144 sillas estilo inglés asiento enjunco, pie, espejos biselados marcos al laqué, Molinillo con **motor eléctrico e instalación**, mamparas división con biselados y esmerilados, **rico piano** eléctrico, grandes cuadros al óleo, biombos de cobre, zas, grandes cuadros al óleo, biombos de cobre, tinajes, balanzas y romanas para mostrador, vasos tricos; **un motor eléctrico con instalación completa ocasión de helados; otro motor eléctrico con instalación bricación de mantequilla**, etc.

VARIOS.—Dos cocinas a gas, batería de aluminium, lata enlozado, mesones, estantes, **50 botes para helados**, para té, café y chocolates; platos de cristal para helados y copas surtidas, paneras, bandejas, compoteras, azucarqué para té, copas para helados, etc. etc.

Lavatorios de desagüe, urinarios, exoneados de pepejos ovalados marco laqué, etc., etc.

VICTOR ARAYA L.
MARTILLERO DE HACIENDA

NOTA.—Se exigirá a todo comprador una garantía de 20 o|o el valor de su compra.

RIVAS Y CALVO

REMATE DEL MENAJE DE C

DE DON CARLOS GARCIA CROS

(POR AUSENTARSE DEL PAIS)

1759 Huérfanos-1759 :-: HOY Lunes 23 , a la

—: HAY :—

CUADROS.—Originales de: Gudin, Mas y Fondevila, Marco, Balbernousse, Jean Heyerman, Dartimont, noteau, Eug. Poillevin, Marie Amelie Cogmet, otros.

SALON.—Rico amoblado forrado en seda color rosa, XVI, dorado, compuesto de gran lits de repos, bergeres, 4 sillas y banqueta; cortinajes de seda, igual al tal para 12 luces; **alfombra de Smyrna de 1 pieza**; tro redonda Luis XVI dorada con cubierta de mármol, dorado Luis XVI con consola y luna biselada; **Chickering**; reloj de sobremesa de bronce y mármol; y potiches de porcelana de Sevres con bronce; florero y cristal y mueble para música.

ESCRITORIO.—Biblioteca de nogal de 3 cuerpos, con alfombra de 1 pieza imitación Smyrna; escritorio de cortina de roble americano; amoblado de asiento compuesto de sofá, 2 sillones y 2 sillas; lámpara bronce; mesita redonda de nogal para centro; mesita para máquina de escribir; reloj de bronce y mármol; estatuas de bronce, etc.

COMEDOR.—Amoblado estilo Maple, compuesto de aparador y vitrina con cristales; mesa redonda de extensión llas tapizadas en marroquí francés; blombo japonés bordado en seda; alfombra granate de 1 pieza; servicio tal de baccarat cortado, para 12 personas; servicio lana inglesa para 12 personas; cuchillería para pescado mango de nácar para 12 personas; centro de plaqué; felpa granate; grabados; gran lámpara de bronce con

DORMITORIOS.—Amoblado Luis XVI color caoba de tres de 1 cuerpo estilo inglés; ropero, peinador y cómoda antigua; catres de bronce; delanteros de tripe cortado; eléctrica; cuadros, etc.

HALL.—Paragüero de roble americano con asiento; felpa; alfombra de 1 pieza; choapinos; amoblado pergamoid compuesto de 1 sofá, 2 sillones y 2 sillas; centro redonda; jardineras; porcelanas; grabados y un **piano de la Ciudad de París.**

VARIOS.—2 tinas para baño de fierro enlozado con llaves das; califont Ewart's; bidet de 3 llaves; lavatorio de alfombra para escala; varillas de bronce, etc.

Carlos Rivas Vicuña, Arturo Calvo Mac

MARTILLERO DE HACIENDA.
COMPAÑIA 1284.—TELEFONO 2200

Remate de Prendas de Plazo Vencido

El Martes 24 de Julio, a las 9 1|2 A. M., el martillero, señor Araya, rematará en la **Casa de Préstamos "EL SIGLO", Avenida Recoleta N.o 373**, las prendas no rescatadas y comprendidas entre los números 29,073 a 31,364.

Hay: carpetas, anillos con brillantes y piedras, relojes y cadenas de oro y plata, máquinas de coser, violines, maletas de cuero, batas, mantos de seda y velo, sillas de junco, muebles de comedor y dormitorio con mármol, maletines de alpaca, medio amoblado tapizado, juego lavatorio loza, retazos de géneros, ropa y calzado en gran cantidad, etc., etc.

El Martes 24 de Julio, a las 10 1|2 A. M., el martillero señor Wittig, rematará en la **Casa de Préstamos "LA FAVORITA", calle San Diego N.o 702**, las perndas no rescatadas y comprendidas entre los números 72,936 a 75,330.

Hay: batas de seda, manteles y servilletas, mantos de seda y velo, pañuelos de rebozo, bolsas de plata, sillas de Viena, instrumentos de cuerda, anillos con brillantes y maletines de plata, prendedor con brillantes, relojes y cadenas de oro y plata, mantas, ponchos, cuellos y manguitos de piel, cortinas de felpa y punto, sábanas de hilo y crea, etc., etc.

El Martes 24 de Julio, a las 2 P. M., el martillero señor Lois, rematará en la **Casa de Préstamos "LA SAN JUAN", Avenida V. Mackenna N.o 801**, las prendas no rescatadas y comprendidas entre los números 54,541 a 58,225.

Hay: máquinas de coser de mano y de pié, manteles, sillas de montar y frena, sobrecamas, prendedor con brillantes y diamantes, relojes y cadenas de oro y plata, armas de fuego, sobretodos, cortinas, piezas de lienzo, aparadores con mármol, maletines de alpaca, servicio de mesa de plaqué, cortes de casimir y retazos de géneros, sillas de comedor, medio amoblado tapizado, etc.

El Martes 24 de Julio, a las 4 P. M., el martillero, señor Goycoolea, rematará en la **Casa de Préstamos "LA SAN MARTIN", calle Maestranza N.o 701**, las prendas no rescatadas y comprendidas entre los números 67,148 a 69,021.

Hay: gargantillas y pulseras de oro, máquinas de coser, colchas, cortes de casimir, manteles y servilletas, relojes y cadenas de oro, sillas de comedor, mandolina, catres de fierro con bronce, colchones, maletas de cuero, ternos de casimir, vestidos, blusas, batas, abrigos y calzado en gran cantidad, ropa interior y de cama y muchas otras especies.

El Lunes 23 de Julio, a las 9 1|2 A. M., el martillero señor Goycoolea, rematará en la **Casa de Préstamos "LA SANTA LUCIA", Av. Delicias N.o 307**, las prendas no rescatadas y comprendidas entre los números 92,684 a 93,357.

HAY: 34 piezas plaqué, impermeables, maletas y maletines de cuero, cortes de casimir y retazos de géneros, servicio de té de plaqué, relojes y cadenas de oro, fuelos de rebozo, violines de coser, anillos con brillantes de felpa y de teles y servilletas, rollantes y diamantes, brillantes y piedras de

El Lunes 23 de 10 1|2 A. M., el martillero Wittig, rematará en la **Casa de Préstamos "LA VALPARAISO", Maestranza N.o 382**, las prendas rescatadas y comprendidas números 2,448 a 3,613 70,511.

HAY: pañuelos de rebozo de fierro con bronce, colchones miers, gran surtido de ropa rior y de cama, capas de lojes de pulsera y de bolsillo y plata, argollas de oro, mantos de seda y velo, blado tapizado, paños muebles de comedor y con mármol, etc., etc.

El Lunes 23 de 2 P. M., el martillero rematará en la **Casa de "LA SAN PABLO", calle blo N.o 3202**, las prendas tadas y comprendidas meros 71,734 a 72,813.

HAY: ternos de caballero, blusas, abrigos, batas y gran cantidad, sobrecamas, pañuelos de rebozo, bolsas de ser de mano y de piel, cosimir y retazos de géneros tas y maletines de cuero, frazadas, mantos de seda, vicio de mesa de plaqué, villetes, etc., etc.

El Lunes 23 de 4 P. M., el martillero rematará en la **Casa de "LA ESTRELLA NEGRA", Pablo N.o 916**, las prendas catadas y comprendidas meros 77,486 a 78,841.

HAY: gargantillas, pulleras de oro, anillos con tos y diamantes, relojes ras y de bolsillo de oro, cadenas de oro para hombre, fionas, máquinas fotográficas coser, brillantes sueltos, dor con perla, mantas, manteles y servilletas, brillantes, carteras de piel ra oro con brillantes, muchas otras especies.

Las prendas estarán desde dos horas antes de PAGO AL CONTADO.

EL REM

Concur

Llámase a concurso en propiedad la Dirección tituto Comercial de Te

Los antecedentes que acrediten la competencia oponentes, deberán ser antes del 5 de Agosto de ción de Enseñanza, Co nátegui N.o 143, de 3 tarde, en los días hábiles.

LA NACION

Santiago, 23 de Julio de 1923

EL IMPUESTO A LA RENTA

Si no hoy, en la sesión de mañana del Senado deberá continuar la discusión del impuesto a la renta sobre la base del cuestionario previo sometido a su resolución por la Comisión que tiene a su cargo el estudio del proyecto.

El Ministro de Hacienda, señor Subercaseaux, en un discurso claro, metódico y juicioso, fijó el punto de vista del Gobierno en tan interesante materia. Un debate sobre las conveniencias de este impuesto es, a juicio del señor Ministro, entrar en el campo de un doctrinarismo inoficioso ante el hecho de que una contribución de esta clase es ya la base comúnmente adoptada por casi todos los países para fundar su régimen tributario. Se manifestó partidario de la progresión tributaria como medio de establecer el impuesto complementario sobre la renta total del contribuyente, sin desconocer sus dificultades de aplicación y sin darle a este punto una importancia fundamental, insistiendo sólo en la necesidad de dar pronta aprobación al proyecto.

El actual Ministro de Hacienda ha señalado al impuesto sobre la renta el primer lugar en su programa de Gobierno. Una reciente exposición resumida sobre la situación real de la Hacienda Pública, establece un déficit que se estima quedaría saldado con el rendimiento posible de este impuesto, y de allí deriva, precisamente, el empeño en que sea despachado.

Hemos manifestado en varias ocasiones nuestra opinión sobre el particular. Ella no ha sido otra, en resumen, que la de considerar esto impuesto como una futura reserva tributaria y de estimar, en consecuencia, que su aplicación debe tender, en su primer tiempo, a establecerlo como un verdadero ensayo económico, o sea, a preparar la moral financiera del contribuyente y a organizar el sistema administrativo de percepción, de modo que su rendimiento corresponda a las rentas efectivas y no a las rentas falsamente declaradas o falsamente asignadas al contribuyente.

Estas observaciones, basadas en la experiencia adquirida por la aplicación del impuesto en otros países, merecen, entre nosotros, ser consideradas y atendidas.

Las razones que nos obligan a pensar de tal manera son ante todo nuestra falta de moral financiera tantas veces denunciada y aún comprobada por las diferencias a que aludió el señor Ministro, entre el capital real y el declarado de algunas compañías extranjeras, unida a la tendencia general de burlar o evadir el pago de las contribuciones. Pero se fundan también en la naturaleza misma del impuesto, que afecta de tal manera las actividades nacionales que no es fácil prever las consecuencias que sobre ellas tendría.

Por lo pronto, el impuesto a la renta compromete a la vez el capital, los productos del capital sólo, los productos del capital y el trabajo combinados, y los productos del trabajo sin capital. Para investigar en cada uno de estos casos la renta verdadera sólo puede tomarse como base la declaración del contribuyente o la apreciación anticipada que se efectúe por investigación administrativa o por los actos externos que comprueban la producción de la renta.

En el hecho, siempre será necesaria una aplicación simultánea de ambos sistemas, variando la influencia de uno y otro según cual sea el nivel medio de la moral financiera en el país. En Inglaterra, por ejemplo, puede ser suficiente una declaración privada sobre la renta. Entre nosotros será forzosa una verdadera "tasación".

En Inglaterra, sin embargo, no obstante su excelente disciplina administrativa, se ha hecho presente más de una vez este peligro. "El gran defecto del **Income Tax** dice uno de sus comentadores, está en esta pregunta hecha a los contribuyentes: "¿Cuál es vuestra renta?", pregunta inconveniente entre **gentlemen** y que un Estado no debería permitirse poner a sus subordinados. El resultado de esta interrogación es raramente digno de un **gentleman**, es decir, verídico."

Pero, por otro lado, dejar a los agentes fiscales en un país como el nuestro, la facultad de atribuir a los contribuyentes una renta tal o cual para exigirles un tributo mayor o menor es caer en un extremo mucho más peligroso e inaceptable.

Pero si, en teoría, ambos métodos debieran conducir a un mismo rendimiento, es indudable que el procedimiento de "tasación" fiscal resulta infinitamente más costoso. Por lo pronto, es necesaria una vasta organización administrativa para que pueda llegarse a un avalúo justificado de las rentas por gravar. En seguida, no puede negarse al contribuyente su derecho a reclamar sobre un avalúo de su renta que puede estimar exagerado. Serán entonces los tribunales quienes establezcan si la razón está de parte del contribuyente o del agente fiscal. Y todo esto significa un procedimiento dispendioso que puede dar camino a la arbitrariedad y a la inquisición de los negocios privados.

Es lógico, por lo demás, suponer que la simple declaración del interesado sea tanto más falsa cuanto más alto sea el valor del impuesto. De ello se deduce, lógicamente, que cuanto más alto sea el impuesto más diferente será el rendimiento efectivo del calculado, en la hipótesis, por cierto, de que se tome por base la declaración del contribuyente. Esto equivale a decir que, en el caso del impuesto alto, deberá establecerse previamente el avalúo fiscal para que el impuesto no sea burlado. Pero el avalúo fiscal supone una organización administrativa con personal idóneo y suficiente para intervenir en los negocios y actividades públicos y privados de la mayoría de los habitantes del país, lo que puede traducirse en una grave perturbación de los negocios y en un ingente gasto de percepción.

Un porcentaje elevado en el impuesto supone, pues, un mayor interés por burlarlo y, por consiguiente, una mayor fiscalización por parte del organismo llamado a percibirlo. O sea, el impuesto se encarece con la tasa o cuantía del mismo.

No es fácil, por eso, calcular el rendimiento de un impuesto sobre la renta. En la mayoría de los casos, el primer tiempo de su aplicación ha traído un desengaño financiero a los Gobiernos. Muchas veces, en efecto, el impuesto se ha iniciado con mayores gastos que entradas fiscales.

No participamos, pues, en este sentido, del optimismo del señor Ministro de Hacienda al suponer que la crisis fiscal pueda resolverse de inmediato con el impuesto a la renta. Creemos, y así lo hemos dicho, que ese impuesto será una reserva financiera, y que su rendimiento resultará casi nulo en el primer tiempo de aplicación.

Pero, pensamos, al mismo tiempo, que el impuesto a la renta es la seguridad financiera del porvenir. Una vez en marcha, una vez acostumbrado el contribuyente a considerarlo, y perfeccionada la organización administrativa llamada a percibirlo, puede estimarse su rendimiento como ilimitado. En el hecho, ha sido el impuesto a la renta, aumentado sucesivamente, lo que ha permitido a los Gobiernos afectados por la guerra reponerse de su crisis financiera. En Francia, por ejemplo, el impuesto existía en tasas mínimas desde antes de la guerra. Más tarde para resolver la crisis financiera, fué sucesivamente elevado hasta llegar a los valores actuales, que considera la Ley Marshal en la forma de "impots cedulaires y de impot general sur le revenu". Los primeros con valores medios de 6 o|o hasta 20 o|o y el segundo, superpuesto a los primeros, en escala progresiva sobre la renta global hasta llegar a un 50 o|o para rentas superiores a 550,000 francos.

En resumen, todas estas consideraciones nos llevan a recomendar la aplicación del impuesto a la renta en el sentido de una futura reserva tributaria y no como una solución inmediata de la crisis financiera. Basta revisar los títulos IV y V del Proyecto en discusión y tener en cuenta lo avanzado del año para ver que los meses que quedan alcanzarán apenas a organizar la aplicación de la ley y fijar el procedimiento para hacer efectiva su percepción.

Vale más, entonces, preocuparse de facilitar la implantación de ese impuesto en términos moderados y bien definidos, con el carácter de un ensayo financiero, dejando para más tarde su verdadera y segura función de impuesto llamado a intervenir fundamentalmente en la formación de los recursos fiscales y a reemplazar otros impuestos sirviendo así de base al sistema tributario del país.

El Ministro de Hacienda, señor Subercaseaux, ha reconocido en su último discurso pronunciado en el Senado, la dificultad administrativa de aplicación del impuesto. Pero, al mismo tiempo, ha reconocido también, de acuerdo con lo que nosotros sostuviéramos desde el momento en que este debate se iniciara en la Cámara de Diputados, que el impuesto a la renta representa la seguridad económica en el porvenir, y el medio más acertado de obtener progresivamente la reforma de nuestro sistema tributario. No implantarlo es mantener la injusta desigualdad que hoy existe en el réparto de las cargas públicas.

Es sensible, eso sí, que esta delicada y compleja materia se estudie bajo la presión de saldar el Presupuesto y evitar un nuevo y grueso déficit a fines de año. Nuestra incurable imprevisión nos lleva a esperar siempre el último momento para el despacho de las leyes de mayor trascendencia en la economía del país. Igual cosa pasó en 1916 con la ley de Haberes, la de Alcoholes y Papel Sellado. Nuestra legislación tributaria sale así atropellada y deficiente con grave perjuicio para los que tienen que soportarla.

Es de esperar, sin embargo, en este caso que el apremio de la Caja Fiscal no ha de ser óbice para que la contribución sobre la renta sea objeto en el Senado de un maduro y reflexivo estudio en mira de la buena organización de nuestras finanzas y en resguardo de los innumerables intereses que serán afectados por la nueva ley. Lo que no significa retardar su despacho sino dedicarse a él con atención y continuidad.

$ 50.00 GRATIFICACION

Por bastón perdido anteneche en tranvía, Cármen-Lira.

HUERFANOS 1313

FUNDO

VENDO

EN PAREAL:

283 **hectáreas totalmente regadas;** suelos de muy buena clase, profundos. Se produce muy bien el trigo, cebada, chacarería en general y muy pastosos. 21 cuadras de viña Burdeos y Semillón, en plena producción y 6 cuadras viña nueva del país. 6,000 arrobas de vasija (fudres, lagares, pipas, barriles, etc.) y todos los útiles para bodegas de vinos. Bien cerrado y apotrerado. Agua; 30 regadores del río Longaví. Buena casa de habitación nueva. Espléndida bodega con capacidad para 6,000 arrobas de vino. Buenos galpones de lechería, varias posesiones de inquilinos.

Deuda Banco Hipotecario.—

PRECIO: $ 450,000.—

Carlos Ossandón B.

BANDERA 168

SOLDADOS DE MAR Y DE TIERRA

por el Capitán C. BOWEN. (PIERRE CHILI)

INJUSTIFICADA DIFERENCIA

En el nuevo Proyecto de Ley sobre Retiro del personal de la Armada y del Ejército, se establece que la tropa contratada del Ejército puede retirarse con el sueldo íntegro a los 20 años de servicio y que la **gente de mar**, a los 25. ¿Cuál es el origen de esta diferencia?

Odioso es establecer comparaciones; pero lo es más, establecer diferencias. Reconocemos la dura vida de la tropa contratada del Ejército; pero ¿no es acaso tan sacrificada e igualmente dura la vida del marinero, e igual, a lo menos, su agotamiento físico?

Sin recurrir al trajinado argumento de que la gente de mar vive permanentemente alejada de sus hogares y lleva, entre fierros y agua, una existencia antinatural, hay un argumento esencial que tomar en cuenta: **"El soldado, en tiempo de paz, hace vida de campaña durante algunas semanas al año; el marinero en tiempo de paz, lleva vida de campaña durante toda su vida de servicio a flote, y no ante un enemigo ficticio o simulado, sino que ante un enemigo real y permanente".** Y esta no es una frase: no hay año en que el ánimo no se sobrecoja al tener noticias de algún naufragio. Entonces es cuando salen a relucir los Capitanes de bajo bordo que, confortablemente instalados en tierra, ilustran a la opinión pública con sus maniobras acertadas después del naufragio, y cuando llueven los vituperios en contra de la Armada, resignada cabeza de turco que en sus luchas y campañas contra la naturaleza,—su enemigo permanente—, se la denigra, y que en las horas serenas en que estudian las Leyes de beneficio, se la recluye a un segundo término humillante.

No encontramos sino una sola razón que justifique la diferencia establecida en la Ley de Retiro entre la tropa y la gente de mar: el desconocimiento que se tiene de la Armada y el mejor conocimiento que los encargados de formular las Leyes tienen sobre la vida de cuartel, la cual a pocos pasos de ellos se desarrolla. Otro sería el juicio, sin duda, si tales encargados, en vez de haber vestido en sus servicios militares la casaca del soldado, hubieran vestido la chompa del marinero.

Observemos la vida de un viejo fogonero. En el destróyer, crucero o acorazado, sumido en los fondos del buque, sudoroso, ennegrecido como un minero, ha avivado fuego sin descanso durante un cuarto de siglo. Como un animal cansado, al término de sus largas guardias, en las que ha respirado sofocante vapor, abrasadoras llamas, acre carbón y aceite va a tenderse rendido a un bamboleante coy en un estrecho departamento de fierro,, en donde podríase rebanar el aire pesado y malsano

Si descansa algunas horas es que la naturaleza vencida se doblega quebrantada; de otro modo sería humanamente imposible conciliar el sueño entre el rechinar de máquinas y el estruendo sordo del buque en medio de aquel ambiente viciado. Cuando apenas ha conseguido restaurar en pequeña parte sus fuerzas, la guardia lo llama nuevamente, y de nuevo se sumerge en el vientre del buque a continuar su trabajo fatigoso y extenuante. Y, para darnos mejor cuenta de esta dura vida, pensemos en que se la repite durante cinco, diez y veinticinco años seguidos. ¿Es o no sacrificada la existencia de aquel fogonero? ¿Es justo que un Sargento 1.o Fogonero deba continuar trabajando hasta completar 25 años de servicio y que un sargento 1.o de Ejército trabaje sólo veinte?

Observemos ahora a la gente de cubierta. No conoce reposo.

Después de sus comidas puede gozar de un pasajero descanso en espera de los toques de corneta que los llamarán muy luego a sus puestos de guardia, de instrucción o de trabajo. Muy temprano en las mañanas, cuando aún las fábricas no se abren en tierra, y cuando todavía parpadean las estrellas, llueva o truene, un centenar de hombres abandonan el mal ventilado entrepuente, en donde se apiñaran en la noche como un rebaño. Enrojecidos por el frío que soporta con energía,—porque son de raza fuerte,—descalzos, entre las medias luces van dejando sus coyes silenciosos. Una negra hilera de hombres se extiende de popa a proa, y muy pronto la cubierta del buque es un torrente de agua y de arena. Semi-desnudos, sumidos en el agua que parece quebrar los huesos, de bruces sobre cubierta, la restriegan con sus lonas y arena hasta dejarla limpia como un raso blanco. De cuando en cuando silban los pitos de los guardianes: "Embarcar los botes". Como monos equilibristas, descalzos siempre, se descuelgan por los tangones peligrosos, toman los remos y comienzan la travesía a un muelle distante, midiendo, palada tras palada, esfuerzo tras esfuerzo, como galeotes engrilletados a una galera, el largo trayecto. Y ésto no es una vez sola; se repite veinte y más veces al día. Y no todos los días el mar se encuentra apacible, ni es calle de Venecia...

Regresan los bogas a bordo, en donde los aguarda la hora de revista e instrucción, pues a bordo tal como en los Cuarteles, hay instrucción de conscriptos y preparación de especialistas. Erguidos, siguiendo a pie firme el balance con sus cuerpos que oscilan, varias filas de gente de mar se presentan en revista. Forman también los fogoneros con sus caras demacradas. La formación no ofrece grandes diferencias comparada con las de nuestros soldados de tierra: a bordo, entre **"los soldados de mar"**, hay también disciplina e instrucción militar, y vale expresarlo públicamente, pues hay ignorantes que se imaginan a nuestra gente de mar como a hordas de piratas, obedientes sólo al látigo.

Se cubren los cañones. En un instante por las verticales escalas se sumergen numerosos hombres en los fondos de los pañoles de guerra. Funcionan la electricida y la hidráulica; suben y bajan los montacargas; ronzan los cañones y en acción se ponen mil complicados mecanismos y un centenar de teléfonos llevan las órdenes del control a todos los rincones del buque. Y la instrucción de artillería comienza, alternada con ejercicios de infantería—tal como en los cuarteles de nuestros soldados de tierra—con maniobras de embarcaciones armadas en guerra, desembarcos, zafarranchos de colisión, de incendio, de abandono de buque, etc.... Toda la mañana transcurre en aquel bregar incesante.

Llega el mediodía y muy pronto después, la hora del reparto en trabajo. No queda un hombre desocupado a bordo: un buque es una Babel constante. Quienes acuden a sus cañones, a sus torpedos, a sus pañoles, a sus estaciones inalámbricas, a sus máquinas y calderas; y quienes, a las embarcaciones menores al costado del buque, a los mástiles, a los doble-fondos... Y en medio de tales actividades, continúa siempre el incesante movimiento de embarcaciones que arriban y que se alejan con sus galeotes sufridos y disciplinados, remo al puño.

Y cuando llegan los malos tiempos y silban las sirenas y atruenan los cañonazos de auxilio, y el buque se debate como queriendo cortar sus amarras, allí está en sus puestos esta humilde gente, pecho al huracán.

Tal es, mal descrita, la vida diaria y común de nuestros soldados de mar en puerto. Ahora, cuando se navega, el trabajo se duplica: a más de tener que practicar parecidos ejercicios a los sobre fondeados, hay que atender a la seguridad y a la navegación del buque, cosa que no es tan deportiva como se la supone.

Trepado en los mástiles, el sufrido soldado de mar, escudriña los contornos en las noches frías bajo la lluvia y de la nieve en los mares del Sur; en el puente, fija la vista en las brújulas, mueve las ruedas de su timón; en cubierta, con sus salvavidas terciadas al pecho, atento se halla al pie de su bote de guardia; en las máquinas, entre el fragor de enormes piezas de acero que se revuelven y giran, y en los calderos que abren sus sofocantes fogones con rojas llamaradas candentes que resqueman y enceguecen, el humilde soldado atiende la marcha del buque; en el submarino sumergido, inmóvil y semi-asfixiado, camina hermanado con la muerte; en las expediciones hidrográficas, en los mares australes de la Patagonia y del Cabo de Hornos, yerto, empapado, agarrotados sus dedos, empuña vigoroso el remo y pasa desde el amanecer hasta la noche, en sus largas peregrinaciones de sondajes o de reconocimiento, sin más alimento a veces que una dura galleta que ablanda en el mar helado y salobra, como aquellos heroicos y viejos visionarios que por primera vez cruzaron el Estrecho, extenuados, con sus estómagos vacíos, pero incansables siempre...

No hay descanso para el "soldado de mar", con excepción de aquellos que van a descansar a un Hospital, reumáticos y tuberculosos y que, si salvan y consiguen retirarse, disfrutan en sus retiros de una pensión inferior a la de los soldados de tierra.

¿Es justa esta incalificable e irritante diferencia?

Díganlo aquellos que han podido conocer ambas vidas y que han disfrutado del privilegio raro de hallarse un tiempo embarcados para continuar después llevando vida de cuartel en tierra: **ansiosos de tierra**; y dígalo la conciencia pública, con esa sorprendente intuición que sobre las cosas tiene.

No comparamos; pero que en último caso se iguale el retiro de la tropa contratada del Ejército a la de la gente de mar de la Armada, considerando que son iguales sus sacrificios y desgastes físicos.

Si a la tropa del Ejército se le asigna **veinte años** para el retiro con su sueldo íntegro, que a la "tropa de mar" (gente de mar) se le asigne también veinte años y no 25.

Y al decir 20 años, nos atenemos al proyecto de ley, pues no pretendemos defender a este número; sólo deseamos demostrar que en todo caso deben igualarse las condiciones de retiro, cualesquiera que sean los años de servicios exigidos. Esta igualdad puede conseguirse con razones; pero el número de años no puede ser demostrado con palabras ni retórica, sino que, lápiz en mano, con números al frente, teniéndose presente la capacidad financiera de la Caja de Retiro. Y éste no es un problema aritmético tan sencillo para de buenas a primeras decir treinta, veinticinco o veinte, como quien regatea en una tienda de turcos...

P. C.

LA LEGISLACION SOCIAL Y LA LEY DE PROTECCION A LOS EMPLEADOS PARTICULARES

por SANTIAGO LABARCA L.

En una sesión próxima de la Cámara de Diputados se discutirá por última vez la Ley de Protección a los empleados particulares. El mal reglamento obliga a los parlamentarios a acordar sistemas especiales de discusión para los proyectos de ley que creen de urgencia. Este sistema tiene el grave inconveniente de que, en la mayoría de los casos, la Ley no se discute y se despacha sin que se tomen en cuenta las observaciones que ella merece a personas que no contemplan los problemas con el mismo criterio de los miembros de la Comisión informante.

La campaña hecha por los empleados particulares, movió a la Cámara de Diputados ha aprobar una indicación, según la cual se destinarían cuatro sesiones a la discusión de ese proyecto, al cabo de las cuales se clausuraría el debate y se votarían las indicaciones. Se han celebrado ya tres sesiones, cada una de las cuales no ha durado más de cinco minutos, y es de creer que la cuarta y última se verifique en el mismo espacio de tiempo. Está con la palabra el señor Leckie, y es probable que ningún otro diputado alcance a terciar en el debate. Sin embargo, una discusión amplia sobre ese proyecto de ley, habría servido para encauzar entre nosotros toda la legislación social del futuro.

Como siempre, nos hemos dedicado a copiar lo que existe en otros países, sin tomar para nada en cuenta los fracasos sufridos por las leyes sociales en todas las naciones, y sin darnos cuenta de que nuestros problemas tienen aspectos especiales que si no se contemplan hacen inútiles todos los artículos de una ley que quedará escrita en el papel, a modo de monumento hecho a la incapacidad de los hombres que nos dirigen.

El Gobierno tuvo en los comienzos el propósito de que se dictara un Código del Trabajo. Las dificultades inherentes a un estudio de esa magnitud, obligaron a la Comisión Mixta de Senadores y Diputados, encargada de estudiarlo, a desglosar las diversas leyes y a informarlas separadamente. Pero se mantuvo el criterio de que era necesario fijarse un plan, un orden en la legislación y no proceder según las conveniencias electorales o las personales simpatías por uno u otro de los gremios de trabajadores.

Era indispensable, además, formarse un concepto general de los principios en que deben inspirarse las leyes que tienden a evitar y resolver los conflictos que se producen entre patronos y asalariados. Nada de esto se ha hecho, y la ley que discutirá la Cámara no es el resultado del estudio de la situación social, sino el reflejo de la opinión que sobre estos problemas se han formado desde el gabinete profesional, los abogados o jurisconsultos que la elaboraron.

¿Es esa opinión la que más vale? Bien vale la pena detenerse un instante a dilucidar este punto.

La legislación sobre el trabajo es el resultado del creciente desarrollo industrial y forma una rama absolutamente nueva del Derecho, a la que no se pueden aplicar las mismas reglas que a una legislación civil o penal, que reglamentan situaciones que existen desde hace siglos. Los jurisconsultos sólo conocen esa especie de derecho consuetudinario; pero no pueden adaptarse a las nuevas modalidades, a los nuevos problemas que presenta una rama de la actividad humana que hasta no hace cincuenta años había escapado a la legislación. Y es aquí donde puede cizarse con especial propiedad la famosa exclamación del gran Ihering: "¡Oh! cuál malsano es el trabajo de los jurisconsultos del gabinete!"

En la transformación del Derecho "los jurisconsultos —según las palabras de Edmond Picard— han constituído más bien un elemento de estagnación y de resistencia", de ahí que no demos a su trabajo la importancia ni el valor que tendría en una ley comprendida en el Derecho Civil o en el Penal, y que creamos aún que la aplicación del criterio jurídico rutinario a estos problemas absolutamente nuevos, encierra peligros que trataremos de exponer.

Se emprende ahora, en forma definida la labor de legislar con respecto a las relaciones que existen entre patrones y trabajadores. Esta orientación de la legislatura no es el producto de una fantasía o del anhelo de mejorar situaciones que en pasadas épocas eran aún más desastrosas. No, se legisla sobre materias sociales, porque estos problemas han adquirido tal gravedad que amenazan con derrumbar desde los cimientos nuestra organización social y se considera que una legislación apropiada podrá, si no impedir este derrumbe, por lo menos evitar muchas de sus dolorosas consecuencias. Pero si esa legislación en vez de responder a las necesidades reales, resulta en la práctica escrita en el agua, se habrá perdido la última posibilidad de que los movimientos obreros se realicen en medio de la tranquilidad y el respeto de todos. En ese peligro no se piensa cuando se legisla nada más que para satisfacer al elector o para decirle a los gremios que se han realizado sus deseos. La labor del parlamentario debe ser más seria. Debe ir a buscar en los afectados la inspiración general; pero debe cristalizarla en leyes que no sea necesario reformar apenas dictadas o que resulten un fracaso.

Entre nosotros mismos tenemos una serie de leyes de carácter social que jamás se han aplicado. ¿Por qué no estudiamos las causas de ese fracaso para no repetir los errores ya cometidos?

La ley de la silla, la de salas-cunas en las fábricas, la de accidentes del trabajo, son otros tantos ejemplos de la inutilidad de una legislación hecha con un criterio jurídico-rutinario.

Todas esas leyes han fracasado porque su sanción está entregada a la justicia ordinaria y porque no existen organismos que las hagan respetar. El respeto a las leyes de carácter social no debe dejarse entregado a la buena voluntad de los capitalistas o a la acción aislada de los propios beneficiados con ella. Esa acción sólo puede realizarla el gremio; el conjunto de individuos que se dedican al trabajo en una rama de la industria. Para el patrono es sumamente sencillo impedir que el trabajador aislado denuncie las infracciones de la ley, le bastará para ello con amenazarlo con quitarle el trabajo; p al gremio no puede persegui en igual forma.

Organizado el gremio su acci se chocará con la lentitud, p berbia] entre nosotros, de la bor judicial. Para evitar este conveniente en las leyes de c carácter se fijan reglas de pro diminuto sumario; pero hasta más infeliz tinterillo sabe q esas reglas son en el hecho i sorias, y que por procedimien dilatorios se pueden prolongar juicios años y años. En esa forn toda ley que entregue la sa ción de sus infracciones a la j ticia ordinaria, es una ley que establece penas, es una ley q sólo existe en la colección de abogados y en la mente de que la idearon; peor, que no t ne más resultado práctico q desprestigiar la acción de la gislación. Es necesario entonc crear tribunales especiales — a que puede darse el nombre q se desee— que se encarguen resolver en forma breve y sum ria, los diversos conflictos in viduales o colectivos a que dé lugar la aplicación de la ley.

Ninguno de estos aspectos fu damentales que debe necesari mente contemplar una ley que r glamenta las relaciones en asalariados y patronos, se tenido en cuenta en la ley de p tección a los empleados particu res.

Un análisis en detalle de ca una de las ventajas que pare proporcionar a los empleados, d mostrará cómo ella puede y se burlada en todas sus partes.

Será el tema del artículo siguiente.

S. L. L.

$5.000,000 LISTOS

Para invertirlos en Propiedades de Renta
En calles: Puente, San Diego y San Pablo

Casas-Esquinas, compro

INMEDIATAMENTE

CENTRALES, DE VALORES $ 250.000 a $ 500.000
Modernas o antiguas para refaccionarlas

Sitios Centrales Compramos

PARA EDIFICAR RESIDENCIAS MODERNAS
Negocios Rápidos – Compradores Seguros

ALEJANDRO GREENE CRUZAT
Sección Propiedades Urbanas
Oscar Greene Valverde y Jorge Guzmán Palacios
Teatinos 86 — Casilla 3722

Jabón Balsámico
EL MEJOR

MUEBLES

de todas clases a precios sumamente bajos y con GRANDES FACILIDADES DE PAGO, vende.

Mueble aLA REPUBLICA

CONSULTE NUESTROS PRECIOS
Santo Domingo 1026

Emulsión de Bacalao

La única de confianza-La mejor y más barata
Pida nuestra marca en todas las Boticas
Laboratorio Chile-Santiago

¿Cómo mejorar la condición humana actual?
¿Cómo mejorar la situación social actual?
¿Cómo solucionar el saneamiento de la raza humana?

En el libro que aparece hoy, por Lothropp Stoddard, "EL SUB-HOMBRE", se encuentran estas contestaciones:

En este libro se trata en forma científica y clara, la cuestión más interesante de la generación actual. **Precio: $ 4.50.— Provincias: $ 5.00**

HENRY ARDEL: **"CORAZON DE ESCEPTICO"**

La mejor novela francesa contemporánea.

Este libro puede ser leído por todas las personas, y para todas resultará interesante y agradable: **Precio: $ 5.00.—Provincias: $ 5.50**

H. GONZALEZ: **"VIDA DE CHAPLIN"**

El libro de mayor demanda de los últimos aparecidos.

Todos los niños lo compran y tambien muchos grandes. Trae numerosas ilustraciones: **Precio: $ 3.00**

Se envía franco de porte a provincias como especial concesión a los niños.

EL LIBRO MAS CELEBRE Y QUE INMORTALIZA LA POESIA CHILENA CONTEMPORANEA:

"DESOLACION", por GABRIELA MISTRAL. **Precio: $ 8.00.— Provincias: $ 8.50**

Pronto se agotará esta obra maestra, y que no se publicará después tan completa, pues formará varios tomos independientes.

OTROS LIBROS ENTRETENIDOS Y DE ACTUALIDAD:

Víctor Domingo Silva:
"Palomilla Brava" .. ... $ 6.00
Pedro Sienna:
"El Tinglado de la Farsa" $ 6.00
Berta Singerman:
"Poesías Recitadas" .. . $ 5.00
Eusebio Lillo:
"Poesías Completas" .. . $ 6.00

Pedro Antonio González
"Poesías", 3.a edición .. $ 6.00
Mariano Latorre:
"Ully" .. .. $ 5.00
"Zurzulita", ... $ 6.00
J. Edwawrds Bello:
"El Roto" .. .. $ 6.00
"Cuentos de todos colores".

LIBRERIA NASCIMENTO

AHUMADA 272. — CASILLA 2293. — TELEFONO 3759

HOY LUNES

APERTURA
DE LA
Gran Licorería y Depósito
de Café
de Juan Aguiló

PUENTE N.° 571

NOTA.—Por dar a conocer la casa, los precios serán fuera de toda competencia.

NEUMATICOS

para autos

ofrezco las mejores marcas:

"DUNLOP"
"GOODYEAR"

No hay nada que pueda superarlas.

SOLICITEN PRECIOS:

Aug. O. Böhme

Casilla 1163.—Huérfanos 710, al llegar a Claras

AGRICULTURA

ANTE LA CRISIS AGRICOLA por ROBERTO OPAZO.

OTRAS MEJORAS QUE DEBEMOS VULGARIZAR PARA AUMENTAR Y MEJORAR NUESTRA PRODUCCION

Dado el número de factores que mos indicado como medios fun- mentales para aumentar nuestra oducción agrícola y combatir la isis porque atraviesa nuestra ricultura, vamos a indicar algu- s otras, que siendo muy im- rtantes en sí mismas, su influen- a es secundaria al lado de las e ya hemos indicado como fun- mentales.

Las dos explotaciones que sir- n de base a la agricultura de dos los países, son la producción granos alimenticios, sean éstos gramíneas o de leguminosas, y ganadera íntimamente ligada. n la producción de forrajes.

Nuestro Gobierno debe arbitrar dos los medios para poner en ex- otación permanente la totalidad los terrenos agrícolas del país, al mismo tiempo no debe descui- r lo relacionado con las produc- ones unitarias de cada tipo de te- eno o de cada región del país, a de mejorar aquéllas en que han deficiencias.

Ya sabemos que en el país sem- amos una fracción mínima del reno agrícola, que ésto se debe, te todo, a falta de brazos. Si no demos disponer de éstos en ma- r cantidad, a lo menos obtenga- os el máximum de rendimien- de los que utilizamos. Para ob- ner este resultado ya hemos vis- que es fundamental la vulgari- ción de la **maquinaria agrícola**, npleando el crédito en todas sus rmas para facilitar su adquisi- ón.

Junto a la maquinaria tenemos **la calidad de la semilla**, pues bien, sabemos que no es indiferente la calidad de ésta. Para subsanar este inconveniente se hace en otros países la instalación de establecimientos seleccionadores de semillas por cuenta del Estado, entregándola al agricultor sin más recargo que el costo de la selección.

Sabemos que la semilla escogida rinde un tercio más en iguales condiciones de producción; pero supongamos que sólo rinda un quinto, tendríamos que por este sólo factor nuestra producción de trigo puede aumentar en más de un millón de quintales métricos, que se exportarían y sería riqueza efectiva que entraría al país. Ya hemos dicho que podemos triplicar nuestras siembras de cereales, por el debido empleo de la maquinaria adecuada, y estos sólos factores tendrán una influencia considerable para combatir la crisis de producción en que nos encontramos.

Para seguir adelante en todas las medidas de mejora que son necesarias, debemos indicar la necesidad de **instruir al trabajador agrícola**, pues de esta manera lo transformamos como conocedor de la importancia de las labores que se le encomiendan, su rendimiento en el trabajo será mayor, no por el esfuerzo físico, sino por el cuidado, la oportunidad y el criterio con que lo ejecutará.

Esta necesidad se ha hecho presente en todos los países agrícolas del mundo, y como no es posible enseñar agricultura a la totalidad de la población, es necesario llevar permanentemente esta enseñanza donde el cultivador que no puede concurrir a las escuelas; de ahí el gran número de funcionarios que se encargan de esta enseñanza ambulante, en todos los países y que en el nuestro apenas podemos considerar que está en ensayo, pues cuenta con sólo cuatro funcionarios en todo el territorio donde debía haber a lo menos uno en cada departamento, de poca extensión, en vista de la ignorancia absoluta de nuestro trabajador agrícola.

Si la ganadería es una de las bases de la producción agrícola, de los países, debemos fomentarla por todos los medios posibles. Desde luego, llegar a obtener que todo suelo que no tenga un cultivo permanente o cultivos en rotación anual, deba estar empastado. La necesidad de empastar nuestros campos es fundamental para el desarrollo de la ganadería. Disponemos de magníficos forrajes ya muy ensayados como los mejores para los terrenos de secano, y sin embargo, no obtenemos el provecho debido de su cultivo.

El Estado podría eximir del pago de contribución por dos años a los terrenos de secano que se siembren con los forrajes adecuados. Consecuencia inmediata de la empastadura de los campos sería el rápido desarrollo de la ganadería para su buen aprovechamiento, y si no nos transformamos en exportadores de carne, a lo menos evitaremos su actual importación, y provocamos la producción de muchos artículos nobles que exportar, como ser: mantequilla, quesos, leche condensada, cueros, etc., factores que significan riqueza.

Pero **para desarrollar la ganadería, necesitamos** de un buen Servicio Veterinario, cosa imposible de obtener hasta ahora, aún cuando nuestra ganadería paga un tributo anual superior al tres por ciento de la masa total de ganados, animales que se pierden a causa del ataque de diversas epizootias fácilmente evitables, disponiendo de un servicio eficiente. La pérdida anual de la ganadería es muy superior al costo del sostenimiento del servicio indicado.

Entre los factores indicados, que significan riqueza para el país, por productos nobles, el más importante de todos, es el azúcar, problema que no presenta otras dificultades que las medidas legislativas que deban dictarse y que impedirá la salida anual de más de treinta millones de pesos oro de 18 d., que hoy pagamos principalmente al Perú, con grave desmedro para nuestra agricultura y nuestra economía nacional. Toda la región Sur del país es apta para una económica producción del azúcar, que traería una riqueza mayor que lo que representa el dinero que anualmente pagamos al extranjero.

La necesidad de favorecer las obras de **irrigación**, también es un factor en la resolución de este problema; pero no le daré la importancia fundamental debida, mientras mantengamos sin aprovechamiento cultural una buena parte de los terrenos actualmente regados.

Muchos otros factores podemos indicar; pero nuestro interés está en mostrar sólo los más preponderantes. En todo caso no podemos concluir esta rápida exposición de medidas sin decir algo del **Crédito y de la Cooperación.**

El crédito agrícola en la forma vulgar de aprovechamiento casi no existe, pues no podemos llamar tal a los préstamos hipotecarios cuyo producido generalmente no se gasta en mejorar la propiedad hipotecada.

El crédito nuestro es caro y de ahí su poco aprovechamiento. El Estado es el llamado en este caso a favorecer el crédito agrícola a bajo interés, por alguno de los tantos medios que tiene en su poder. Por ejemplo, el sistema de vales salitreros ha funcionado sin inconveniente alguno, ¿por qué no podemos hacerlo extensivo a la agricultura, con plazo máximo de un año y con las garantías necesarias? Esta será la única fuente inagotable de crédito sin perjuicio para nadie y beneficio para la riqueza pública.

La ley de **Prenda Agraria**, que permite obtener dinero a cuenta de las cosechas, ganados, enseres, etc., es de urgencia inmediata.

La ley de Warrants, tan solicitada y tan necesaria, aún no da resultado por falta de capitales. Sin embargo, las sociedades de Agricultura podían establecerlos si el Estado las auxiliara con capital por medio de vales del Tesoro.

Las medidas de ayuda acordadas por la Caja Hipotecaria, como ser: préstamos a corto plazo para construir silos, establos, etc., para irrigación, crédito personal, etc., son aún poco conocidas para opinar sobre la influencia que tengan. En todo caso, el interés es alto para lo que puede pagar fácilmente la agricultura.

La necesidad de la **Cooperación** es evidente; pero eso vendrá con el cambio de nuestras costumbres y, por ahora, sólo podemos pensar en las cooperativas de compra auxiliadas por el Estado, para que puedan disponer del capital suficiente a sus diversas actividades.

R. O. G.

CULTIVO DE LA LINAZA

Entre las plantas cuyo cultivo debemos tratar de vulgarizar en la zona sur del país, a causa de las grandes ventajas que de él se derivan, está la linaza o lino, cuya planta produce una de las mejores fibras textiles que aprovecha la industria mundial de tejidos, y además nos produce el grano, del cual se extrae el mejor aceite para la pintura y esmaltes, a la vez que la torta y su grano tienen gran importancia en la alimentación de los ganados.

Para producir fibra de buena calidad se necesita cultivar el lino en climas especiales, tales como los del sur del país desde el río Malleco hasta Chiloé. En esta extensa zona puede extenderse este cultivo hasta llegar a ocupar un lugar equivalente al cultivo del trigo y esto ocurrirá a medida que se establezcan los locales adecuados para la extracción de la fibra, pues esta materia prima es difícil de transportar a largas distancias.

En la actualidad la zona principal del cultivo está en los terrenos que rodean al lago Llanquihue, en donde se encuentra un gran establecimiento que elabora la fibra hasta dejarla en condiciones de ser exportada. Otro establecimiento se ha montado en Río Negro con igual objeto y de esta manera se seguirá extendiendo este cultivo que hoy en día es más productivo que el trigo cuando hay facilidad de vender la planta.

El cultivo del lino no se contrapone al de los cereales, pues se siembra una vez que se ha dado término a estas siembras. En efecto, la siembra en Llanquihue se hace en los meses de Julio y Agosto y como es planta de rápido desarrollo, la maduración se hace en Diciembre, antes de la madurez de los cereales, de donde resulta que en nada perturba el buen cultivo de los cereales. Esta consideración entre otras, es causa fundamental para que cada año aumente la extensión que se siembra.

El lino es planta algo exigente para la calidad del suelo cuando se desea obtener buen resultado. Se beneficia mucho de los abonos fosfatados que tanta falta hacen en el Sur, de tal manera que el abono que se emplea en esta siembra es muy bien aprovechado, pues ese terreno se siembra de trigo al año siguiente.

La preparación de él debe hacerse con alguna prolijidad para que quede bien mullido, pues como la semilla es pequeña, el suelo no debe quedar terronudo; la siembra se hace desparramando la semilla al voleo y se tapa con una liviana rastra de clavos que es preferible sea arrastrada por dos trabajadores.

Los cuidados culturales son nulos en el país, pues no hay enfermedades que ataquen esta planta, fuera de la "cuncunilla" que suele presentarse algunos años.

La vulgarización de este cultivo en la zona Sur tiene una importancia considerable, pues aparte del mejor aprovechamiento de los terrenos de cultivo y del mayor rendimiento económico que producen, tenemos el hecho que proporciona trabajo durante el Invierno con las labores de tascado, despabilado y peinado, hasta dejar la fibra en condiciones de que pueda ser exportada sin inconveniente alguno.

Es de desear que las siembras de lino de este año adquieran un desarrollo mayor que los anteriores, pues no sólo representa una mayor riqueza para sus cultivadores, sino también para el país, por los diversos productos que nos proporciona.

R.

CONSULTORIO AGRICOLA DE "LA NACION"

P. U. A.—SANTA CRUZ.—CURICO

Constantemente se habla entre los agricultores de esta localidad de siembras tempranas o tardías y las que se hacen con toda oportunidad; pero es el caso que cada uno de nosotros opina según su criterio y sin mayores datos. ¿Existen algunas experiencias en Chile respecto a la clasificación de estas siembras donde se precise la fecha de cada una de ellas?

R.—El trigo es un cereal perfectamente estudiado en Chile y su siembra se puede efectuar en dos épocas distintas: ya sea en Otoño o Primavera, y dentro de estas épocas el momento oportuno para efectuarlas varía, con la latitud del lugar, el suelo, las condiciones climatéricas del año, el sistema de cultivo, la variedad que se va a cultivar, etc.

Las siembras de Otoño, que son las más importantes, se practican en diversos meses según las zonas en que se efectúan, y es así cómo podemos distinguir las siembras, tempranas, en sazón y tardías, que se practican en las épocas siguientes:

Zona Norte:

Tempranas: Mayo y primera quincena de Junio.
En sazón: Segunda quincena de Junio y Julio.
Tardías: Más allá de Julio.

Zona Central:

Tempranas: Fines de Abril y Mayo.
En sazón: Junio.
Tardías: Julio.

Zona Sur:

Tempranas: Segunda quincena de Marzo y Abril.
En sazón: Mayo.
Tardías: Junio.

En general, es preferible un poco temprano o bien en sazón, porque la siembra temprana favorece el arraigamiento y macolla de las plantas, requiere menos semilla, deja menos campo para el desarrollo de las malezas, y además, una serie de ventajas largo de enumerar; como asimismo, el agricultor muchas veces no puede hacer lo que desea; así por ejemplo: si en la zona central se ha tenido una causa mayor para no ejecutar una siembra oportuna de trigo blanco, tendrá que recurrir a la siembra de trigo candeal, que podrá efectuarla tarde hasta después de Agosto, pues esta variedad sembrada temprano generalmente se amarenga, es decir, el grano degenera volviéndose harinoso.

P. F. V.—RANCAGUA

Con motivo de la evolución que se opera actualmente en el mejoramiento de la producción de fruta, me veo en la necesidad de rejuvenecer mi huerto frutal, pero no quisiera arrancar muchos árboles y como tengo muchos injertados no sé si pudiera utilizarlos como patrones para reinjertarlos. ¿Podría darme algunos datos sobre el mejoramiento de arboledas?

R.—El tema que usted nos indica es un poco vasto, ya que no da detalles de su arboleda, lo que nos hace suponer que usted está bien al corriente de las variedades y condiciones que más le convenga propagar y sólo contestaremos el fondo de su pregunta.

El método más rápido para producir la transformación de todos los árboles que no le satisfacen en producción, es la injertación, y algunos creen que tratándose de árboles ya injertados no es posible practicarles un nuevo injerto, pero esto no tiene nada de particular y puede operarse sobre ellos sin temor alguno; por el ... arboricultor cree ... creto sobre esta ... se deriva de los ... mediarlos que se ... imprimen cierto ... cial a la fruta que ...

En los árboles ... producción, cura ... mos cambiar la ... hará de parche o ... las especies, aprov... ello los períodos ... injertación, o sea ... jertos de parche, ... Febrero y Marzo, ... injerto de ojo dor... Agosto y Setiembre ... to es de ojo vivo; ... los injertos de yema ... durante el Invierno.

Arados Oliver "ARAUCAN"

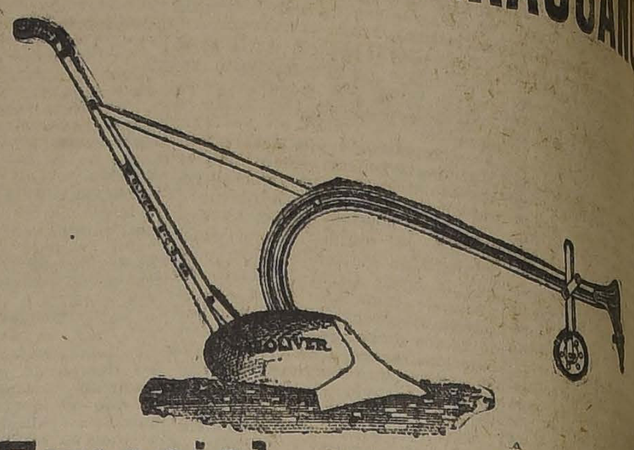

Especial para Viñas
Su timón movible, permite acercarlo al pie de las cepas.
SOLIDO — LIVIANO — DURABLE
A PRECIO EXCEPCIONAL
OFRECEN:
GRACE y Cía. (Chile) S. A.
HUERFANOS No. 1087

Arados de Acero
"ECKERT"
De 1, 2, 3 y 4 puntas
Repuestos para los mismos
Ofrecen
César Klein & Cía.
SANTIAGO
Galería Alessandri Nos. 8 y 10
REPRESENTANTES.
M. GLEISNER & Cía.
CONCEPCION

PARA COMBATIR EL
Carbunclo Bacteridiano (Picada)
no debe emplearse en esta época sino la
SUERO-VACUNA
QUE PREPARA EL
Instituto Biológico de la Soc. Nacional de Agricultura
SAN FRANCISCO 2291 — TELEFONO 58, S. MIGUEL

Agricultores

Queremos dar las más absolutas garantías de la pureza del yeso "VOLCAN", para abono, que entregamos.

Esta semana, hemos hecho tomar muestras de nuestro depósito por el Ingeniero químico don Belisario Díaz Ossa, y su análisis dió el siguiente notable resultado:

"El infrascrito, ingeniero químico en la Universidad de " Chile, certifica que, a pedido de la Compañía Industrial " "El Volcán", ha procedido a tomar una muestra del peso " para abono, existente en la Bodega de dicha Compañía, " en el Desvío Barros, formando un común de toda la exis- " tencia, y ha efectuado el análisis de dicha muestra.

"Los resultados han sido los siguientes:

Color..... blanco
Estado Físico polvo fino

"Puesta la muestra en la estufa secadora a 108°, perdió " 14,2% de humedad.

"El análisis de la muestra seca dió el siguiente resul- " tado:

Materia útil		
Sulfato de calcio. . .	89.40%	
Carbonato de calcio . .	9.90	99.30%
Impurezas		
Insoluble en ácido Clorhídrico .	0.63	
Oxido de hierro y alúmina. . . .	0.07	
		100.00%

"Doy el presente certificado a petición del interesado, y " para los fines que le convengan.

(Firmado).—BELISARIO DIAZ O."

No queremos que nadie confunda nuestro YESO BLANCO VOLCAN, extraído de las faldas del Volcán Maipo, con yesos amarillos de los valles centrales, de ley sumamente baja, cuyos verdaderos análisis no se presentan al público.

Las viñas necesitan 1,000 a 1,500 Kgs. por hectárea.
Los alfalfales y tréboles, 400 a 500 Kgs. por hectárea.
Arboledas, 2,000 Kgs. por hectárea.

Rogamos leer nuestros folletos con instrucciones sobre el empleo del yeso.

Lo que se publica en él son opiniones de los más distinguidos Agrónomos de Chile.

El Invierno es el momento oportuno de usar yeso.

Compañía Industrial
"EL VOLCAN"
BANDERA N.° 60. —:— TELEFONO INGLES N.° 3327.
CASILLA 3357.
El Yeso "VOLCAN" es el más barato, por unidad de materia útil.

Guano
EL
FERTILIZANTE
QUE SE HA IMPUESTO POR LOS RESULTADOS INSUPERABLES QUE HAN OBTENIDO LOS AGRICULTORES CON SU APLICACION
WILLIAMSON & Cía.
BANDERA ESQUINA CATEDRAL
UNICOS AGENTES DEL CONSIGNATARIO

Criadero de Arboles
SANTA ELENA
San Javier de Loncomilla.
Arboles frutales, garantidos.
Precios módicos.
SANTIAGO
EJERCITO 644
EN SAN JAVIER, CASILLA 4

Necesítase Mu...
para el aseo y ... buenas recomendaciones ... se: Paulsen, Alémany
ESTADO 39, Piso ...

FOR...
cerrado, con ...
ría "SEDA"
en perfecto ...
véndese en $ ...
Av. MATTA ...

ESTUFAS PARA CALEFACC...
A CARBON O LEÑA
Especiales para el campo.
Gran poder de calefacción a muy poc...
RAAB, ROCHETTE, ROCA & C...

ESTUFAS PARA PLANCH...
Construídas especialmente para apro... el calor en todos los usos domésticos.
No hay nada mejor ni más económico ... establecimientos de Lavanderías.
RAAB, ROCHETTE, ROCA & C...
ESTADO 235, SANTIAGO.—BRASIL ...
VALPARAISO

Arados Rud-Sac...
Ofrecen para entrega inmediata
GILDEMEISTER y Co.
Valparaiso - Santiago - Concepción
AGUSTINAS 1140

SERVICIO METEOROLOGICO DE "LA NACION"

LAS TEMPESTADES

por JULIO BUSTOS NAVARRETE.

OBSERVACIONES SOBRE LA TEMPESTAD DEL 17 EN SANTIAGO

Entre todos los fenómenos atosféricos, las tempestades son s que más vivamente atraen estra atención, tanto por sus racteres externos particularente violentos, como por la rápida modificación que originan en espacio de algunas horas en el tado atmosférico.

Existen lugares de nuestro plata donde estos fenómenos se derrollan con suma frecuencia, biéndose observado que se enentran principalmente en la zo-

ecuatorial, y que a medida que avanza hacia latitudes más eledas, estos fenómenos disminuen gradualmente, tanto en frecencia como en intensidad.

Los meteorologistas, han dado clasificar las tempestades en ferentes categorías, que su enuneración solamente vendría acrentar el tecnicismo oficial, pero e nada nuevo nos diría sobre el roceso del desarrollo mismo del nómeno.

Según la teoría cinética de los ases, todas sus moléculas comnentes permanecen en un estado de movimiento continuo, cuya elocidad varía de un gas a otro. recisamente en este fenómeno se asa la hipótesis de que ciertas oléculas de los gases menos denos, como el hidrógeno, se escapan ontinuamente hacia el espacio, strayéndose a la fuerza gravitaonal de nuestro planeta. Así quellos cuerpos más pequeños, omo la luna, por ejemplo, donde gravedad sería menor, habrían erdido casi toda su atmósfera. ero esto no es precisamente lo ue nos interesa por ahora.

Toda adición de energía extraa, especialmente térmica, a una asa gaseosa tiende a acrecentar amplitud del movimiento mocular, y como consecuencia, tenerá a ocupar "un volumen maor" haciéndose menos densa. Esconstituirá el fenómeno de la atación.

Un fenómeno opuesto será la mpresión.

El aire atmosférico como todos s gases está sujeto a estos dos nómenos.

El agua repartida en la superie terrestre, está sujeta al fenóeno general de la evaporación ue se verifica mediante un conmo considerable de energía, escialmente la energía térmica de radiación solar, pues, el agua evaporarse deberá vencer su sistencia molecular y la presión mosférica al ir a ocupar un vomen mayor.

El aire atmosférico contiene antidades variables de este vapor agua, cantidad que varía según temperatura, siendo tanto maor cuanto más elevada sea és.

Necesariamente llegará un punde donde el aire estará saturado no podrá contener mayor canidad de vapor de agua. En tales condiciones si se verifica un escenso de temperatura, disminuirá el punto de saturación y se verificará el fenómeno de la condensación.

Las capas aéreas inmediatas al suelo, por regla general, están más cargadas de vapor de agua, disminuyendo la humedad en una forma progresiva a medida que nos elevamos en la atmósfera.

Esto traerá una consecuencia general: y ésta es que mientras más elevadas se encuentren las nubes, será menor su densidad. El ejemplo nos lo ofrecerán los Cirrus, que son las nubes más altas conocidas, y que presentan aspectos tenues y completamente trasparentes.

Las capas inferiores de la atmósfera, próximas el suelo por el hecho de ser más densas y más cargadas de vapor de agua, absorberán con mayor facilidad las radiaciones solares. Esto traerá como consecuencia un aumento de la temperatura, y todos los fenómenos que de ello se derivan: aumento de volumen, menor densidad, etc.

En tales condiciones, las capas aéreas estarán en un equilibrio instable. Tendremos una capa aérea inferior de temperatura más elevada y menos densa, y una capa aérea inmediatamente superior, más fría y por consiguiente más densa.

Este equilibrio se romperá fácilmente, y su resultante será una corriente ascendente o de convección.

Al elevarse la masa aérea irá ocupando un volumen mayor, enfriándose sensiblemente, lo que hará disminuir el punto de saturación produciéndose la condensación del vapor de agua.

La nube así formada, por esta corriente ascendente, tendrá una forma y aspecto especial, que la diferenciará netamente de las demás. En primer lugar, será muy densa, presentará fuertes contrastes de luz y sombra, su parte superior será blanquísima, alumbrada por los rayos solares, su base profundamente oscura permanecerá, en la sombra, sus contornos estarán perfectamente delineados y contrastarán de una manera sorprendente con el azul oscuro del cielo, etc.

La forma de esta nube será al principio casi globular, de contornos redondeados, luego se alarga-

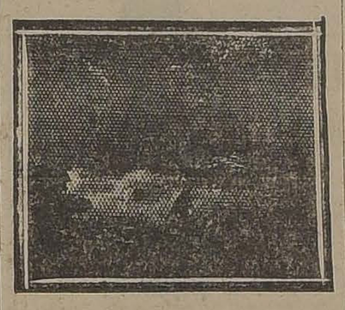

rá en forma de pirámide, extendiéndose su base en sentido horizontal ,todo lo cual indicará claramente la corriente ascendente de aire que la produce.

Siguiendo la marcha de este proceso, habremos asistido a la formación sucesiva de un Cumulus y luego de un Cumulus-Nimbus, que presagia tempestad.

Hasta el momento tendremos un cielo, profundamente nublado en algunos puntos, cargados de Cumulus-Nimbus, que presentarán contrastes sorprendentes de luz y sombra, pero ¿cómo se desarrollará esa cantidad enorme de energía que luego ha de producir el rayo?

Lo veremos.

El aire atmosférico en condiciones normales tiene un potencial eléctrico positivo.

Este estado natural es debido en gran parte a la radiación solar según lo hemos visto en ocasiones anteriores. Cierto género de radiaciones de la luz del Sol provocan el fenómeno de la "ionnización" del aire, siendo luego eliminados los iones negativos bajo la misma influencia de las radiaciones ultra-violetas.

El aire atmosférico quedará por consiguiente con super-abundancia de iones positivos",d e modo que presentarj un potencial eléctrico de tal naturaleza.

Existen, además, otras causas, como el fenómeno Hallwache, que comunican cargas eléctricas determinadas a las masas aéreas circundantes.

La nube se forma en este medio gaseoso que presenta un potencial eléctrico positivo.

Según las experiencias de Wilson, la condensación del vapor de agua se efectúa sobre los iones, obrando de esta manera la nube como un poderoso colector.

En efecto, antes de su condensación, el vapor de agua estaba repartido en un volumen enorme, el que se verá reducido en pequeñísimas gotitas de agua que compondrán la nube. Sobre cada una de estas gotitas, la tensión eléctrica será mayor que en el medio ambiente. Entónces diremos que la nube está electrizada.

Ya tenemos armada en parte la complicada máquina de la tempestad.

Sin embargo, todavía la lluvia no se produce.

Los relámpagos se sucederán a cortos intervalos y a continuación de ellos observaremos los primeros goterones junto con la ráfaga. Una vez iniciada la lluvia, observaremos que a cada nuevo rayo, sucede un recio chubasco en las inmediaciones próximas donde ha estallado.

¿A qué se debe esto?

Las pequeñísimas gotitas de agua que componen cada nube se encuentran electrizadas, todas con un potencial del mismo signo, por consiguiente se observará aquel fenómeno general que se enseña en los laboratorios de física: se repelen.

Pero cuando una descarga eléc-

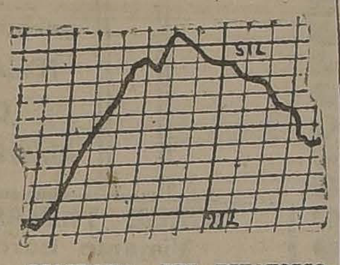

DIAGRAMA DEL ESTATOSCOPO DURANTE LA TEMPESTAD.

trica o una influencia extraña, disminuye o suprime momentáneamente aquella electrización, las gotitas cesan instantáneamente de repelerse, se unen en otras mayores, aumenta su peso y caen hasta el suelo.

Entonces se dice que llueve.

Hemos hablado de una manera general sobre los caracteres esenciales que rigen la producción de las tempestades.

Todos estos conocimientos, la ciencia los ha adquirido lentamente, paso a paso, siendo para ello necesaria la observación. Para eso son los observatorios, pero que a veces ni siquiera eso hacen...

El Martes 17 del presente, la ciudad de Santiago vió desarrollarse una violenta tempestad eléctrica en sus alrededores próximos en la dirección de la cordillera de los Andes. Desde las 15 horas 20 minutos hasta las 17 horas 15 minutos se oyó retumbar el trueno en aquella dirección.

Pero para darnos cuenta cabal y exacta de este fenómeno tendremos que hacer un poco de historia, si así puede llamarse.

Al rededor del 14 del presente, apareció una importante depresión ciclónica, cuyos efectos se tra-

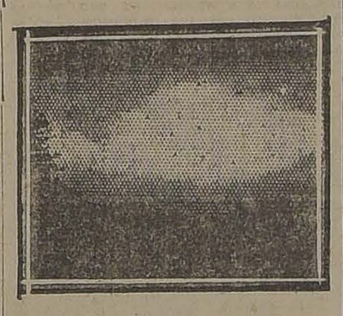

dujeron en un temporal de regulares proporciones que se desarrolló en la noche de aquel día y siguiente.

Pero esta depresión no siguió su curso normal. Bruscamente se vió detenida y desviada por un recio ventarrón del Sur-este "anormal por exceso", que produjo la compresión del ciclón.

El área de bajas presiones se vió detenida, desviada y obligada a retroceder en el espacio de algunos grados más al Norte, quedando luego estacionaria y en orden decreciente frente a la región central. En todo esto las leyes de Guilbert han jugado un rol preponderante.

Los fuertes vientos "anormales por exceso" que soplaron en la región del Océano, fueron llenando gradual y progresivamente el ciclón, terminando por hacerlo desaparecer en los últimos días de la semana.

Como consecuencia de este régimen isobárico, el tiempo se compuso momentáneamente en el Sur, persistiendo las alteraciones atmosféricas en una forma parcial en la zona central.

Así fué como el Martes 17 del presente tuvimos en Santiago una tempestad del tipo "grain", como se las denomina en Europa. Su origen difiere en diversos puntos de las tempestades de calor, pero concuerda en los fenómenos esenciales.

El día amaneció despejado y de una gran trasparencia. La temperatura se manifestó fresca durante la mañana, haciéndose sensiblemente moderada hacia el mediodía y en las primeras horas de la tarde, fenómeno poco frecuente en la época en que nos encontramos.

Después del mediodía, principiaron a formarse rápidamente grandes masas de cumulus, que indicaban la producción de grandes corrientes ascendentes. Soplaba en la superficie una ligera brisa del Sur-oeste, cuya velocidad a las 14

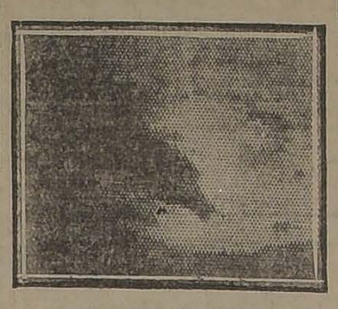

horas era de 215 metros por minuto, aproximadamente.

Al rededor de las 13 horas 50 minutos pudo percibirse en los Hertzianoscopios, las primeras descargas eléctricas que indicaban el próximo arribo de la tempestad. Los Cumulus-Nimbus cubrían gran parte de la atmósfera, presentándose el cielo completamente nublado y profundamente oscuro en la dirección de la cordillera de los Andes.

Alrededor de las 15 horas 20 minutos pudo percibirse distintamente el primer trueno en la dirección del ENE. El intervalo entre la luz del relámpago y el ruido fué de 25 segundos aproximadamente, y la temperatura en ese momento era de 10 grados, lo que da una distancia aproximada de 8 kilómetros.

Desde ese momento la tempestad se desarrolló con intensidad. Los rayos y los truenos se sucedieron con relativa frecuencia, anotándose continuamente el intervalo "relámpago-trueno" para apreciar la distancia y trayectoria aproximada de la tempestad.

Las observaciones practicadas entre las 15 horas 20 minutos y las 17 horas 15 minutos, a una

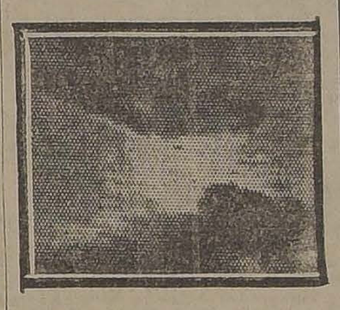

temperatura media de 10 grados, dieron los siguientes resultados:

OBSERVATORIO CENTRAL METEOROLOGICO DE "EL SALTO"

Intervalo relámpago trueno	Duración del trueno
25 seg.	13 seg.
19 seg.	18 seg.
23 seg.	15 seg.
15 seg.	22 seg.
16 seg.	20 seg.
15 seg.	16 seg.
9 seg.	29 seg.
18 seg.	12 seg.
7 seg.	37 seg.
5 seg.	14 seg.
7 seg.	17 seg.
12 seg.	20 seg.
8 seg.	18 seg.
14 seg.	22 seg.

A las 14 horas 22 minutos, se produjo una violenta ráfaga de dirección del Este, que se mantuvo por espacio de algunos minutos. La velocidad máxima observada fué de 550 metros por minuto.

La dirección del viento desde las

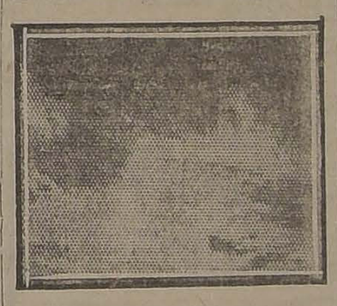

14 horas a las 17 y media, siguió una rotación inversa a los puntetros de un reloj, girando desde el SW, al SSW, S, SE, ESE y E, sucesivamente.

Conjuntamente con iniciarse la ráfaga de viento del Este, cayeron los primeros goterones, a los que luego siguió una violenta granizada que duró alrededor de 6 minutos.

En el Sub-Observatorio del San Cristóbal, la violencia de estos fenómenos fué mayor, dejando una precipitación de cerca de 2 milímetros en el espacio de una hora.

Durante el desarrollo de la tempestad, la temperatura experimentó un brusco descenso, que pudo observarse claramente en el diagrama del Termógrafo de precisión del Observatorio de El Salto. La temperatura descendió alrededor de 5 grados en el espacio de 45 minutos.

La presión atmosférica experimentó notables variaciones que podrán observarse en el gráfico del Barógrafo-Estatoscópico que se incluye.

Además, como en todos los casos análogos, se tomaron interesantes fotografías del desarrollo del fenómeno en sus distintas fases, pudiéndose observar hermosas fotografías de relámpagos que se publican adjuntas.

La observación completa de los fenómenos atmosféricos constituye el más poderoso auxiliar para el desarrollo de la meteorología, y agradecería a todos los agricultores, especialmente los del Sur, enviaran observaciones de esta naturaleza.

OBSERVACIONES METEOROLOGICAS LOCALES

22 DE JULIO DE 1923

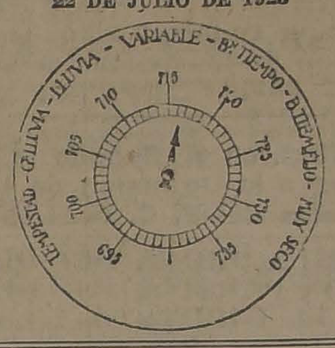

Presión atmosférica, m|m., a 0° y 45° lat: 7 h., 714,0; 14 h., 712,9; 21 h., 711.8.

Humedad relativa o|o: 7 h., 73 o|o; 14 h., 30 o|o; 21 h., 77 o|o.

Tensión del vapor de agua, m|m: 7 h., 5,8; 14 h., 4,5; 21 h., 6,6.

Temperatura del aire, 0° C: 7 h., 7,7; 14 h., 18,2; 21 h., 9,0.

Dirección del viento y grado Beaufort: 7 h., NW-1; 14 h., SW-1; 21 h., Calma.

Velocidad, metros por minuto: 7 h., 86; 14 h., 210; 21 h., —.

Nebulosidad (décimos) y densidad: 7 h., 7.0; 14 h., 8,0; 21 h., 7,0.

Tipo de nubes y dirección: 7 h., Ci-W; 14 h., Ci-NW; 21 h., Ci-NW.

Visibilidad y titilación (de 0 a 4): 7 h., 3; 14 h., 2; 21 h., 3,4.

Temperatura del aire máxima: 19,2.

Temperatura del aire, mínima: 4,1.

Oscilación térmica en 24 horas: 15,1.

Viento dominante m|m: SW.

Agua caída hasta la fecha: 183,8 m|m.

Hidrometeoros: rocío.

ANOTACIONES GENERALES —Halo solar y lunar.

Electrometeoros: en el curso del día se han registrado intensas descargas atmosféricas, originadas por una gran perturbación estática lejana.

OBSERVACIONES METEOROLOGICAS GENERALES

PRESION ATMOSFERICA.— En las últimas 24 horas ha persistido en forma sostenida el descenso general de la presión atmosférica en el país.

El descenso barométrico se acentúa notablemente en la zona Sur, alcanzando a más de 10 m|m.

En Santiago la curva del barógrafo presenta un descenso continuo y rápido, que se acentúa desde el medio día.

Estas oscilaciones de la presión atmosférica han hecho desaparecer definitivamente el régimen de altas presiones que se había establecido en días pasados en las zonas central y Sur.

Existe un pronunciado gradiente barométrico favorable a los vientos del Norte, desde la provincia de Coquimbo al Sur.

Una importante depresión ciclónica, que pudo ser localizada ayer en el océano a 1,200 kilómetros al SW. de Isla Huafo, se desplaza con rapidez hacia la Zona Central.

VIENTOS. — En la región Norte del país soplaron vientos débiles, predominando la calma.

En la región central, entre las provincias de Aconcagua y Curicó predominó durante la tarde el viento Sur.

Desde la provincia de Talca al Sur, sopló viento Norte moderado.

En la Zona Sur la influencia del régimen ciclónico se ha hecho sensiblemente manifiesta, soplando fuertes vientos del Norte.

TEMPERATURA. — La temperatura del aire experimentó durante el día una notable alza, que será precursora del cambio de tiempo.

Durante las horas de la tarde la temperatura se elevó considerablemente, con relación a la época en que nos encontramos. Entre las provincias de Aconcagua y O'Higgins por el valle central, las máximas sobrepasaron con frecuencia de 20 grados a la sombra.

Desde la provincia de Colchagua al Sur, la temperatura fué sensiblemente menor, y en general, fría, a causa de la nebulosidad.

Las temperaturas mínimas descendieron bajo cero en la provincia de Aconcagua, siendo mayores en el resto del país a causa de la nebulosidad.

En la estación de cordillera de Lonquimay, se observaron 10,5 grados bajo cero.

NEBULOSIDAD. — Se produjeron nublados parciales entre Arica y Tocopilla en la Zona Norte.

En la región central permaneció nublado desde la provincia de Colchagua al Sur.

En Rancagua, Santiago y San Felipe, permaneció semi nublado con nubes del tipo cirrus que dieron origen a la formación de halos en el sol y en la luna. Estas nubes venían de dirección del NW., habiendo girado en un ángulo de 90° grados respecto de su dirección del día anterior que era del SW.

En la Zona Sur la nebulosidad fué elevada, permaneciendo nublado y amenazante en casi todos los puntos.

HIDROMETEOROS. — Se ha mantenido la lluvia con intermitencias en casi toda la región Sur.

En Valdivia ha llovido con fuerza durante 34 horas, lo que ha originado una crece considerable de los ríos de la región.

En toda la provincia de Cautín, según los telegramas de la mañana, llovía torrencialmente y con fuerte viento Norte.

En Concepción y Talcahuano se produjo neblina densa, lloviendo en el resto de la provincia.

Todos estos fenómenos han venido a confirmar nuestro anuncio anterior.

ANUNCIOS METEOROLOGICOS

Se iniciarán importantes cambios atmosféricos en la Zona Central. — Persistirá el mal tiempo en el Sur. — Lluvia y viento

CARACTERES GENERALES DEL TIEMPO

Con fecha 20 del presente, se formuló un anuncio que indicaba la producción de importantes cambios atmosféricos que se iniciarían hoy 23.

El desarrollo de los fenómenos ha venido a confirmar ampliamente la exactitud de este pronóstico.

Las últimas alteraciones atmosféricas, originadas por la gran depresión de que ya hemos hablado, han afectado durante el día de ayer gran parte de la Zona Central.

El cambio atmosférico se hará extensivo y general durante el día de hoy.

Las neblinas serán frecuentes durante la mañana, desapareciendo luego.

En toda la región Sur predominará el viento Norte y lloverá con intermitencias.

ANUNCIOS PARA LA ZONA NORTE

Predominará el buen tiempo en casi toda la zona.

Posiblemente se producirán neblinas en la provincia de Coquimbo.

La velosidad del viento será escasa, predominando el Norte.

La temperatura se manifestará moderada.

Se producirá marejada entre Caldera y Coquimbo.

ANUNCIOS PARA LA ZONA CENTRAL

Se iniciarán importantes cambios atmosféricos que afectarán toda la zona.

Las neblinas y nublados serán frecuentes.

La temperatura se manifestará relativamente fría.

Predominarán los vientos del Norte.

En un plazo posterior el mal tiempo se acentuará.

ANUNCIOS PARA LA ZONA SUR

Persistirá el mal tiempo en toda la zona.

Predominará el viento Norte, pudiendo adquirir fácilmente proporciones de temporal a causa del pronunciado gradiente barométrico provocado por la depresión.

La nebulosidad será general en toda la zona, produciéndose neblinas en la costa que desaparecerán luego.

Lloverá con intermitencias.

ANUNCIOS PARA LA COSTA

El cambio de tiempo será general en casi toda la región de la costa comprendida desde la provincia de Coquimbo a Chiloé.

Predominarán los vientos del Norte, adquiriendo mayor violencia progresivamente hacia el Sur.

En Talcahuano, Punta Tumbes, Isla Mocha, Corral hasta Chiloé se observará gruesa marejada.

La temperatura del aire se mantendrá relativamente fría.

NITRO-OZONA
LOWE-WEISSFLOG

Grandioso desinfectante titulado salvador por el público de Chile en la época del cólera, 1887, en que salvó numerosos habitantes.

Unico remedio comprobado por la radiografía como radical curador de la tuberculosis (tisis). Pruebas acumuladas durante 40 años, a disposición del público.

Nitro-Ozona regularizador del organismo y de la circulación sanguínea.

Cura toda clase de enfermedades infecciosas: Viruelas, tifus, membrana, etc. Afecciones infecciosas crónicas: Sífilis, cáncer, carcoma, etc. Enfermedades de la piel, rápidamente curadas.

Remito gratis a quien lo pida: Catecismo Nitro-Ozona, librito explicativo.—Luis Lowe.—Casilla 832.—Claras 149.—Teléfono 1832.—Droguería Daube y boticas principales.

Empleado
competente en sastrería y compostura, necesito.
CORREO 3 — CASILLA 5003

LUTOS
ENTREGABLES EN 8 HORAS
Tintorería Las Novedades
SAN FRANCISCO 425
frente a la 6.a Comisaría. — Primer Premio y medalla de oro Exposición 1922

A los Sres. Ingenieros y Constructores
OFRECE:
Balaustras, Columnas y todo trabajo en madera
TORNERIA "EL CONDOR"
DOR 1380
SUCESION, JULIO TIXUR

SASTRERIA
LOZANO
Sólo por este mes ofrece trajes sobre medida desde
$ 150.-
En casimir inglés fino de Invierno, por fin de temporada
$ 180.-
San Antonio 493
CASI E Q. MONJITAS

Mercería y Papelería
"El SOL"
Recibió un gran surtido en papeles pintados.
Artículos de hierro enlozado y aluminio.
LOS QUE OFRECEMOS A LOS MAS BAJOS PRECIOS
VILA y SANCHEZ
PUENTE 698

GRAN CLUB
DE
LOZA INGLESA FINA
(SEMI-PORCELANA). 123 PIEZAS
N.o 2 EN FORMACION
Con una cuota semanal de $ 15, puede usted adquirir un rico servicio para su comedor.
CLUB N.o 1.— Los cinco primeros sorteos de este Club se efectuarán el día 4 de Agosto próximo, en la Notaría de don Mariano Melo Egaña.
CLUB N.o 2. SOLICITE PROSPECTOS. CLUB N.o 2.
Bandera N.o 160.— Casilla 2859.— Santiago
MARCOS BAND

SALITRE
SODICO Y POTASICO
POR CUALQUIER CANTIDAD DESDE UN SACO, A FIN DE QUE ASEGURE UNA BUENA COSECHA, OFRECE
WESSEL, DUVAL y Cía.
ANTOFAGASTA, VALPARAISO, SANTIAGO, CONCEPCION, TALCAHUANO, VALDIVIA
Agentes Exclusivos de la Asociación de Productores de Salitre de Chile
SUB-DEPOSITOS:
Vicente y Aurelio Zavala, Rancagua.
Vicente y Aurelio Zavala, Rosario.
Romualdo Emparanza, Rengo.
Bertazzi, Fedeghelli y Cía. San Fernando.
J. Etchevers y Cía., Curicó.
Eustaquio Aguilera, Santa Cruz.
Presa Hnos., Melipilla.
Clodomiro Villarroel, Talca.
A. Cordero y Cía., Chillán.
G. San Martín y Cía., Cauquenes.
Manuel González, Linares.
P. Jara y Cía., Los Angeles.
Enrique Wachtel, Loncoche.
Gibbons, Scott y Cía., Temuco.
Soc. Agrícola y Ganadera, Osorno.
Oelckers Vogt y Cía., Puerto Montt.
Próximamente estableceremos depósitos en Quillota, San Felipe y otros puntos.
J-23

NOTAS POLITICAS Y PARLAMENTARIAS

LA JUNTA EJECUTIVA NACIONAL CONOCERA HOY LA NOTA ALIANCISTA Y RESOLVERA SI CONCURRE O NO A LA CELEBRACION DEL PACTO CON LA ALIANZA LIBERAL

Los Comitees aliancistas se reunirán mañana a las 5 P. M., para ultimar la tramitación de los pactos de acuerdo con la resolución que adopte el Partido Nacional

Hoy a las 5 P. M. se votará en el Senado la indicación del senador Valdés para pasar a la Comisión de Legislación y Justicia los antecedentes del F. C. de Lebu a Los Sauces

SI FUERE APROBADA LA ORDEN DEL DIA, SERIA DESTINADA A LA DISCUSION PARTICULAR DEL CUESTIONARIO SOBRE EL IMPUESTO A LA RENTA

La Comisión organizadora de la Convención Liberal Doctrinaria está citada para hoy a las 7 P. M.

La Asamblea Liberal Democrática de Mulchén se pronunció en favor de los pactos electorales aliancistas

PACTOS ELECTORALES ALIANCISTAS

Como se ha anunciado, los Comitees Electorales Aliancistas se reunirán mañana Martes, a las 5 P. M., para tomar conocimiento de la resolución del Partido Nacional y proceder a finiquitar la tramitación del convenio y firmarlo, según los propósitos expresados por los comitees en su última reunión.

En esta reunión se pondrá término también, si ello es posible, al estudio del programa mínimo de acción administrativa que se ha acordado incorporar a los pactos y la forma en que se redactará la declaración de los partidos aliancistas sobre el concepto de la propiedad privada.

Muy buena impresión ha causado en todos los círculos aliancistas el propósito expresado por los comitees de poner término mañana a su labor y firmar los pactos.

JUNTA EJECUTIVA NACIONAL

La Junta Ejecutiva Nacional se reunirá hoy, a las 3 P. M., para pronunciarse sobre la nota de los Comitees Electorales Aliancistas y resolver si el partido concurre o no a los pactos electorales con los partidos aliancistas.

SESIONES DEL CONGRESO

El H. Senado celebrará hoy sesión ordinaria de 3.30 a 6.30 P. M.

Al término de la primera hora procederá a votar la indicación del senador por Cautín, señor Valdés, para pasar al estudio de la Comisión de Legislación y Justicia el estudio de los aspectos legal, jurídico y constitucional del decreto que designó peritos tasadores del ferrocarril de Lebu a Los Sauces y antecedentes relacionados con la adquisición de este ferrocarril por el Estado.

La orden del día corresponde a la interpelación que sobre esta misma cuestión ha planteado el senador señor Echeñique; pero, si la indicación del señor Valdés es aprobada, seguramente la interpelación quedará aplazada o interrumpida hasta que la Comisión de Legislación emita su informe. En tal situación procedería reanudar la discusión particular del cuestionario sobre el impuesto a la renta.

La Cámara de Diputados celebrará mañana sesión ordinaria, de 4 a 7 P. M. La orden del día está destinada a la discusión del proyecto sobre mejoramiento de la condición de los empleados particulares.

DIRECTORIO GENERAL DEMOCRATA

Esta noche, a las 9.30, se reunirá extraordinariamente el Directorio General Demócrata, para seguir considerando el problema electoral y la actuación de los delegados del partido en la tramitación del pacto aliancista.

CONVENCION DEL PARTIDO LIBERAL DOCTRINARIO

Hoy, a las 7 P. M., se reunirá en el Club Liberal la Comisión de organización de la próxima Convención del Partido Liberal Doctrinario.

Forman esta comisión, los señores: don Luis V. de Porto Seguro, presidente del partido; don Francisco Garcés Gana, vicepresidente del partido; los diputados don Armando Jaramillo y don Ernesto Escobar y los señores Osvaldo Fuenzalida Correa y Luis Merino Esquivel.

LA JIRA DEL SEÑOR ZAÑARTU A BIO-BIO

Nuestro corresponsal en Mulchén nos envió el siguiente telegrama:

"Mulchén, 21 de Julio. — "La Nación".—Hoy llegó a esta ciudad el presidente del Partido Liberal Democrático Aliancista, señor don Enrique Zañartu Prieto, acompañado del diputado señor Collao, y del señor Alfredo de la Jara.

"En la estación era esperado por el diputado don René de la Jara y por un grupo numerosísimo de dirigentes balmacedistas de Mulchén y Nacimiento, y de los Partidos Liberal Doctrinario, Radical y Demócrata, que le hicieron objeto de cariñosas manifestaciones de simpatía.

"La Asamblea Liberal Democrática del departamento se reunió momentos más tarde, y después de escuchar brillantes discursos, se pronunció por unanimidad en favor de los pactos de Alianza Liberal.

"Esta resolución significa que la situación electoral del candidato a senador que debe presentar la Alianza Liberal es incontrarrestable.

"A mediodía se ofreció al señor Zañartu un gran almuerzo por los dirigentes de los diversos partidos aliancistas y esta noche se realizará en su honor un gran banquete.—Corresponsal".

LA ELECCION DE AYER EN EL CENTRO DEMOCRATA DE SANTIAGO

CONCURRE A VOTAR UN GRAN NUMERO DE MIEMBROS DEL CENTRO

Como estaba anunciado, ayer se verificó en el Centro Demócrata de Santiago, la elección de Mesa Directiva, a que estaban convocados los asambleistas de la institución.

Desde las 10 A. M., hora en que se constituyeron las comisiones receptoras, empezó a notarse un apreciable movimiento de sufragantes, y a las 4 P. M., hora en que se clausuró la recepción de votos, la cantidad de votantes había sobrepasado todas las últimas elecciones internas habidas en el Centro.

Al llegar al recinto a tomar parte en la votación conocidos miembros del Centro, eran saludados con entusiastas manifestaciones de cariño, habiendo sido objeto de una especial, el Diputado por Lautaro don Juan Pradenas Muñoz.

Los votos de los concurrentes al acto se repartieron entre los siguientes candidatos: para presidente, los señores E. Vargas Barrera, doctor Pedro Fajardo, Serafín Soto y Fernando García Cidini; para vice, señores Carlos Cuevas, Santiago Wilson y Francisco Alvial; para secretarios, los señores Emilio Avila, Benjamín González, Luis Planells y Humberto Meza ...; y para tesorero, los señores Santiago Tejías, Arturo Gutiérrez y Horacio Bonzi.

LA MESA DIRECTIVA ELEGIDA

A las cuatro y minutos de la tarde, se constituyó la comisión de escrutinio, formada por los señores Juan Uribe, Ernesto Navarro, Carlos Cuevas, Máximo Bravo y Salvador Sackel, y terminada su labor, proclamó por gran mayoría de votos, la siguiente Mesa Directiva:

Presidente, señor Serafín Soto.

Vice - presidente, señor Andrés Aguayo.

Secretarios, señores Benjamín González y Humberto Meza A.

Tesorero, señor Santiago Tejías; y Bibliotecario, señor Roberto Ramos Rivera.

Los miembros de la nueva mesa directiva recibieron ayer las felicitaciones de numerosos demócratas que alcanzaron a imponerse de su elección, ofreciéndoseles, al mismo tiempo, la más amplia cooperación para los propósitos de trabajo de que se encuentran animados.

La institución celebrará asamblea general el Jueves próximo, para que se reciban de sus puestos los elegidos.

PROXIMA MANIFESTACION

Conforme a un acuerdo anterior, por indicación del doctor Fajardo, en breve se llevará a cabo una manifestación en honor de la antigua y de la nueva Mesa Directiva. La lista de adhesiones fué ayer incrementada por nuevos adherentes, y en el curso de la presente semana seguirán recibiendo las adhesiones y las cuotas los miembros de la comisión respectiva, señores Guillermo Izquierdo, Benjamín González y Juan Uribe.

ACTIVIDADES DEMOCRATAS DE TALCA

Nuestro corresponsal nos envía la siguiente comunicación:

"Talca. — "La Nación".—Hoy se reunió la Agrupación Demócrata de esta ciudad y tomó conocimiento de la nota que le envió la Asamblea Liberal de Molina, comunicándole la proclamación del señor don Armando Jaramillo Valderrama, como candidato a senador por la provincia.

"También tomó conocimiento de que varias agrupaciones demócratas departamentales se habían pronunciado adhiriéndose a la candidatura senatorial del señor Jaramillo.

"Iniciada la discusión de esta comunicación dentro de la orden del día, se resolvió contestar a la Asamblea Liberal de Molina que las disposiciones del Reglamento del Partido Demócrata impiden a las Agrupaciones tomar individualmente resoluciones de tal naturaleza, pues corresponde a las Convenciones Provinciales pronunciarse sobre la proclamación de candidaturas senatoriales y de diputado.

"En seguida se acordó aplazar hasta el 16 de Setiembre próximo la Convención Provincial Demócrata que debía reunirse en esta ciudad el próximo Domingo.

"Se acordó comunicar estas decisiones a las demás asambleas demócratas de la provincia.—Corresponsal.

DIPUTACIONES CONSERVADORAS POR SANTIAGO

Hoy se iniciarán en la Asamblea Departamental Conservadora de Santiago las votaciones para elegir cuatro candidatos a diputado que el partido presentará en 1924.

ELECCION DE CANDIDATOS A MUNICIPALES CONSERVADORES

Se nos pide la publicación:

"Santiago, 22 de Julio de 1923. — Señor Presidente del Directorio Departamental del Partido Conservador. —Presente. — Distinguido señor: Por la prensa me he impuesto de que ese Directorio ha tenido a bien incluirme en la lista de personas que recomendará a la Asamblea para que de entre ella elija los candidatos a municipales en el próximo período.

Agradezco debidamente la resolución del Directorio, pero me veo en el caso de suplicar a usted que se sirva eliminar mi nombre de la lista mencionada, pues, para el evento de figurar como candidato a regidor, tengo formada la resolución de renunciar la candidatura.

Deseoso de evitar cualquiera ulterior perturbación en el proceso electoral interno del partido, me apresuro a pedir desde luego se prescinda en absoluto de mí en la designación de los candidatos a que me refiero.

Con toda atención, saluda a usted su Afmo. S. S. — (Firmado). — **Luis Alberto Cariola".**

RENUNCIA DE UNA CANDIDATURA

Con fecha 18 del presente, don Horacio Walker Larraín dirigió una carta al Presidente del Directorio Departamental del Partido Conservador, en la que pide se elimine su nombre de la lista de candidatos a Diputados por Santiago que se someterá a la Asamblea departamental, fundado en que circunstancias de carácter personal le impedirían aceptar esa candidatura.

CIGARRILLOS
REGALIAS
CON BOQUILLA CORCHO
$ 1.20 CAJETILLA

ESPECIFICO BENGURIA

Este tónico completamente vegetal, célebre por sus bondades verdaderamente maravillosas, que detiene en sus primeras aplicaciones la caída del CABELLO, CALVICIE, CASPA, SEBORREA, TIÑE, Y CURA LAS CANAS RADICALMENE SIN EL USO DE TINTURAS.

BENGURIA

Sólo se vende en MONEDA 875, de 9 a 12, y de 2 a 7 P. M.

Dr. RAFAEL BENGURIA B.

CASILLA 2426.— TELEFONO 882

LAMPARAS
GRAN REALIZACION GENERAL

Lámparas bronce y fierro forjado, estilo colonial.
Ganchos bronce y fierro forjado estilo colonial.
Faroles fierro forjado estilo colonial.
Morillos fierro forjado estilo colonial.
PRECIOS EXCEPCIONALES

Fundición Artística.—Avenida Portales 2891

TINTORERIA SUIZA

TALLERES: DOMINICA 404

Sucursal: Agustinas 815, al llegar a San Antonio

Se tiñe y limpia toda clase de ropa por muy delicada que sea. ESPECIALIDAD EN LUTOS entregables en 24 HORAS. Se atienden órdenes de provincias.

CASILLA 1884 — TELEFONOS 2717-2718

LANA
PARA TEJER
EN PRECIOSOS COLORES DE MODA

La madeja de 25 gramos a $ 1.50
El paquete de 10 madejas 14.00
El kilo, a 55.00

"EL PARAISO"
(Casa Española)
CALLE 21 DE MAYO N.° 551 AL 553

No mas Feas

La persona más fea se pondrá bonita al momento, usando la maravillosa Leche de Rosas de Werck, Crema de la Reina de Hungría, Rojo Líquido de Werck, Leche Ideal de Werck y los fragantísimos polvos de la Reina de Hungría de Werck. Pedirlos a Daube y Cía., y en todas las boticas de la República.

LABORATORIO CLINICO
DEL
Dr. Leonidas Corona T.
SANTIAGO
Delicias 868.—Teléfono 2483
Reacción Wasserman. Sección de Química. Sección de Bacteriología.
AUTOVACUNAS

PARTIDO LIBERAL

CENTRO LIBERAL. — Hoy a las 9.30 P. M., celebrará sesión esta institución.

Se recomienda a sus miembros la asistencia.

PARTIDO DEMOCRATA

CANDIDATURA AGRONOMICA.— Como hemos anunciado en ediciones anteriores, el Martes 17 inició sus labores el Comité de la juventud agronómica, pro-candidatura a diputado del señor Mariano Bustos Lagos. La finalidad esencial de dicho comité es coadyuvar a los trabajos del Comité Central de Ingenieros Agrónomos que dirigen los señores Carlos Henríquez, presidente honorario; Ernesto Maldonado, presidente; Carlos Manríquez y Guillermo Figueroa, vice-presidentes; Enrique Hidalgo, secretario; y Edo. Nazarit, tesorero.

A igual que el Comité Central, el organismo formado por la juventud ha encontrado la mejor acogida y son ya numerosas las adhesiones que ha recibido, existiendo acuerdo para que éstas se envíen a cualquiera de las dos agrupaciones referidas.

A efecto de intensificar la campaña, el comité de la juventud ha enviado la circular que publicamos a continuación, como expresión de las aspiraciones de los agrónomos, que según hemos sabido, serán secundados en su labor por los médicos veterinarios.

La siguiente circular ha sido repartida a los agrónomos y agricultores del país:

"Muy señor nuestro: Medio siglo de contínuo bregar contra los prejuicios, las incomprensiones y las dificultades de todo género, ha llevado nuestra carrera a un grado de adelanto y de prestigio no imaginado probablemente por sus fundadores, pero que dista mucho por cierto, de acercarse a nuestra idealidad y de permitirnos desempeñar, dentro del desenvolvimiento económico general del país, el rol a que estamos llamados por la índole especial de nuestras actividades.

La prosperidad de la República, basada en el progreso científico de la agricultura nacional, es nuestra divisa y con ello alimentamos un conjunto de aspiraciones que constituyen base segura de efectivo bienestar general. Pero nuestras expectativas y nuestras esperanzas son defraudadas con excesiva frecuencia; la obra práctica alrededor de la idealidad agronómica se realiza con suma lentitud y la dedicación que se le dispensa no concuerda con el impulso que deben recibir, en nuestro tiempo, las iniciativas destinadas a llenar efectivas necesidades de progreso.

El Gobierno y los dirigentes de nuestra carrera, necesitan colaboradores y es dolorosa realidad que hoy no existe una sola voz con la necesaria preparación en la Cámara joven, que propicie la solución de tan numerosos e interesantes asuntos como son los que atañen a nuestro porvenir, que así se ve impelido a abrirse horizontes, venciendo siempre escollos superiores a cuantos esfuerzos se despliegan.

En esta situación, somos nosotros, los ingenieros agrónomos y demás personas que simpaticen con nuestras finalidades, los llamados a buscar la reacción saludable que el actual estado de cosas exige.

Y hemos conceptuado de indudable conveniencia, arbitrar medios que nos coloquen en condiciones de manifestar nuestro sentir y nuestro pensar en el seno mismo de los organismos dirigentes de la Nación; es decir, llevar allí una voz que en todo momento defienda, impulse y realice la obra inherente a las seguridades de nuestro adelanto y de un seguro porvenir. Y convencidos de la benéfica influencia que al respecto puede desarrollar un diputado, penetrado con sinceridad de la significación del triunfo de nuestra causa y dispuesto a servirla con voluntad decidida, hemos resuelto auspiciar la candidatura del ex-presidente del Centro de Agronomía, don Mariano Bustos Lagos, quien por su valentía moral, su labor tesonera y correcta, su espíritu libre de prejuicios, la clara concepción de nuestros destinos y su inquebrantable y probado propósito de servir a nuestras aspiraciones, le han captado las simpatías de nuestro ambiente y lo destacan como una esperanza para el triunfo de los ideales que sustentamos.

Las conclusiones del Congreso de Agronomía y Veterinaria (cuya organización se debió en gran parte a sus esfuerzos) y todo problema relacionado con la política agraria de nuestro país, informan el programa de nuestro candidato; y como ese programa es el mismo que origina nuestros constantes desvelos, nadie podrá extrañar que no sólo nos congreguemos a su alrededor, sino que, anticipándonos a la proclamación que próximamente le hará una prestigiosa asamblea política, solicitemos el concurso de todos los elementos afines que deseen un progreso efectivo para la agricultura nacional.

Hechas estas consideraciones, no podemos menos que abrigar la certidumbre de que usted se pronunciará a la brevedad posible, devolviéndonos firmado el formulario adjunto, para anotar su nombre entre los adherentes a la obra en que estamos empeñados.

Agradeciéndole anticipadamente su valiosa cooperación, nos es muy grato presentarle nuestros cordiales saludos.—(Firmados).— **Julio Chacón del C.**, presidente.—**Ernesto Prieto**, vice-presidente. — **Manuel Leytón**, secretario.—**Luis Bastidas R.**, tesorero".

5.a Comuna. — Comité pro-reelección a municipal Bernardo Quiroga.— Se ha citado a los demócratas de la 5.a Comuna, a la asamblea que se celebrará el 29 del presente, a las 3.30 P. M. Local: Eleuterio Ramírez 737, Centro Guerrillero.

Candidaturas a Senador Luis Correa Ramírez, Diputado Juan Pradenas Muñoz, municipales Luis A. Muñoz y Julio B. Ramírez. — Comité central. — De orden del Presidente, se ha citado a los adherentes de estas cuatro candidaturas, a una gran asamblea que se celebrará mañana Martes 24 del presente, a las 9 de la noche, en el Centro La Reforma, calle San Diego número 224, con el objeto de tratar un asunto importante.

La secretaría se hace un deber en recomendar la asistencia y puntualidad en la hora.

—Cítase a los miembros que componen este comité a sesión para hoy Lunes, a las 6.30 de la tarde, en el Centro La Reforma, calle San Diego 224, con el objeto de resolver varios asuntos de suma importancia.

Los adherentes que no tengan el carnet de la agrupación al día, pueden pasar a dejarlos a Delicias 522, con su respectivo valor.

—Los adherentes de la 1.a, 2.a y 3.a Comunas, se reunirán en asamblea el Jueves próximo, a las 9 de la noche, en el Centro 20 de Noviembre, calle San Pablo 1636, con el objeto de intensificar los trabajos de propaganda.

—Según acuerdo del comité de la 6.a Comuna, se reunirán los miembros que lo componen el Jueves próximo, a las 9 de la noche, en casa del vicepresidente, señor José A. Montenegro, calle Purísima número 217, para despachar todos los asuntos que están pendientes.

Grippodina 18
CONTRA LA
GRIPPE

EL TRIUNFO
DEL GRAN DESINFECTANTE Y REMEDIO UNIVERSAL
NITRO-OZONA
DE LOWE Y WEISSFLOG

La venta libre de este específico, ha sido autorizada por decreto de la Dirección de Sanidad de Chile.

GRIPPE, LA TERRIBLE ENFERMEDAD

que hace estragos entre los habitantes de Chile y aún del mundo entero, con tomas de "Nitro-Ozona", con la rápida segura desinfección intestinal que este remedio produce por medio de los lavados. El enfermo no tiene por qué temer complicaciones, que en caso de presentarse son tambien rápidamente vencidas.

IGUAL TRATAMIENTO PARA PESTE VIRUELA, aún en sus peores formas.

PIELES
CASI REGALADAS

Los modelos más escogidos y clases más que hay en pieles, realizo por cuenta de una firma de París.

ULTIMOS DIAS, HOTEL ODDO, SALON 6

HAY de Nutria, Skunk Kolinsky, Petit Gris, Marthe, Vison du canadá, Zibelina, Astrapo, Poulain Lustre Noir, Pitois.

EN CAPAS todos tamaños, Abrigos, Scharpes, Abrigos cortito modelos mono.

Con el fin de que todo el público aproveche esta ocasión, permaneceré hasta el Jueves 26 del presente.

Señoras, no olviden que son los últimos días que su asistencia con toda su familia es necesaria porque mis precios son casi regalados. MODELOS IDEALES.

ODDO: AHUMADA — ¡¡ULTIMOS DIAS!!

Abierto de 9.30 — 12.30 de 2 a 6

JORGE TILMASOFF
Viajante Europeo

MUY BARATO

Y PERFECTO

Este CORSE es la mejor forma moderna y de bajo precio. Pídase en

"LA FLOR DEL DIA"

También, CALZADO FINO en liquidación, para señoras.

J-19

MADERAS ELABORADAS
OFRECE A PRECIOS MUY BAJOS
"LA REPÚBLICA"
BARRACA Y FABRICA: DOMEYKO 2354, ENTRE AV. Y REPUBLICA
Puertas, Ventanas, Galerías y Persianas - Hay lista
CARPINTEROS: Hay completo surtido de bailetes, ...
nazos, centros y marcos.
MOLDURAS: Gran surtido y se hacen sobre medida.
MANGOS para escobas y plumeros, lisos y torneados.
LISTONES para pisos, cielo, parque y zócalos.
ROBLE para envigado de 2x6, 2x3 y 2x14 ... metros de largo.
CARROS N.os 17 y 18 DEJAN A LA PUERTA
TELEFONO 182 (Parque) — CASILLA ...
Comunidad M. Escobedo

VIDA SOCIAL

LA RECEPCION DE AYER.—

DURANTE LA RECEPCION OFRECIDA AYER TARDE, POR LA SEÑORITA CARMEN AMUNATEGUI LECAROS.

EN LA DIPLOMACIA. — A la comida ofrecida por el coronel Kinsman el Sábado último, en los comedores del Savoy Hotel, a un grupo de sus relaciones, asistieron los siguientes señores:

Coronel Kinsman y señora, señor Ministro de Francia Lefevre Méaulle, señora Lefevre Méaulle, señor Grant Duff, Ministro de Gran Bretaña; señora Grant Duff, el Marqués de Queensberry, coronel Mac Donald, señora de Mac Donal, señorita Lefevre Méaulle, señor Battman, coronel Wheeler, mayor Mac Cammon, señora de Mac Cammon, señor Mohn Martin, Encargado de Negocios de Estados Unidos, señor Cottrell.

DON EMILIO KEHLE.—En las primeras horas de la mañana de ayer dejó de existir víctima de un repentino ataque al corazón el conocido comerciante con cuyo nombre encabezamos estas líneas.

El señor Kehle se había conquistado una destacada situación en nuestros círculos comerciales por sus condiciones de caballerosidad que lo adornaban.

Sus funerales se efectuarán privadamente en la mañana de hoy.

EN CASA DE LA FAMILIA AMUNATEGUI LECAROS. — Ha constituído todo un acontecimiento social la recepción ofrecida ayer tarde por la señorita Carmen Amunátegui Lecaros, en su elegante residencia de la calle Manuel Rodríguez.

La magnificencia de los salones, el delicado arreglo de flores que los adornaba, el exquisito buffet servido, la espléndida orquesta y las finas atenciones que tuvo la señorita Amunátegui para cada uno de sus invitados, le dieron a esta fiesta gran brillo y distinción.

EN LAS CARRERAS.—Una numerosa y distinguida concurrencia llenaba en la tarde de ayer las hermosas tribunas del Club Hípico, en las que pudimos anotar a las siguientes familias asistentes:

Undurraga Aninat, Correa Undurraga, Zañartu Sanfuentes, Fierro Salomó, Barros Amunátegui, Garcés Gana, Guzmán Hurtado, Larraín Morandé, Cruz García Huidobro, Wigthman Hoffman, Huneeus Salas, Concha Subercaseaux, Lyon Edwards, Balmaceda Valdés, Toro Fierro, Eguiguren Rozas, Bernstein Carabantes, Alamos Lyon, Helffman Subercaseaux, Fernández Valdés, De Castro Alcalde, Pra Balmaceda, Larraín del Campo, Fernández Lecaros y muchas otras.

MATINEE.—El Miércoles próximo se efectuará la matinee que la señorita Laura Martínez Prieto ofrece a un grupo de sus relaciones.

ENFERMOS.—Se encuentra enfermo de algún cuidado don Luis Rioseco Bezanilla.

MATRIMONIO CONCERTADO. — Se ha concertado el matrimonio de la señorita Aurora Rodríguez Briones con el señor Willy Neuhaus von der Leyen.

BAUTIZO.—Ha sido bautizada Ximena Rodríguez Cruchaga, hija de don Rubén Rodríguez Velasco y de la señora Clara Cruchaga de Rodríguez.

Fueron padrinos don Angel Cruchaga Santa María y la señora Virginia Santa María de Cruchaga.

DINNER BLANC.— La señorita Laura Vergara Santa Cruz, ofreció antenoche un dinner blanc a un grupo de sus amistades.

FUNERALES.—

En la mañana de ayer fueron sepultados los restos mortales del conocido filántropo iquiqueño, don Humberto Solimano, fallecido antenoche repentinamente en esta ciudad.

Entre los asistentes anotamos a las siguientes personas:

Señor general don Luis Cabrera, Edecán de S. E. el Presidente de la República, capitán don Salvador Lazo Baeza, y los señores Ciro Contrucci, comandante Higinio Espíndola, Teodoro Camus, señor Ignacio Giliberto, Manuel Godoy S., José del C. Godoy, Federico Cristi, Allan Samadhy, Pedro Belisario Gálvez, Juan Donselli, Santiago Johnson P., Jorge Pezzi, José Giordano Melfi, Luis Cabrera Gana, Carlos R. Castallani, Horacio Meza Campbell, Eduardo Valdés P., Félix Pinto Ovalle, D. Rojas Ossandón, Ramón Achondo, Javier Correa M., Luis Catalán E., Rodrigo Donoso, Grillo, Alfredo Pujol, Luis A. Yávar, Carlos Castelli V., Ramón González R., Guillermo Gellona, Heinrich Lübke, comandante Víctor Reyes R., Arturo Barriga, Eduardo Alfaro O., Joaquín Ipinza Hoevel, Francisco Beal G., José Po Cabrera Negrete, general Marcos Iturriaga, Alfredo Marín M., Pedro Guillermo Fontecilla, Fernando Mesina C., S. Segundo Urrutia Vinet, teniente coronel, señor Galvarino Andrade. Guido Tassara, Eugenio Lombardi G., Miguel A. Felú, Silvio Tassara, Vicente Melfi, Alfredo García A., Humberto del Taver, Alfredo Cañas O'Ryan, Vicente Tarsetti, José A. Vallarino, Angel Crovetto M., Juan Caperechipi, Ernesto Levi, Luis Aguirrezával, A. E. Rogers.

Despidieron el duelo, en el pórtico del Cementerio, los señores Emilio, Juan, Silvio, Angel y Octavio Castagneto, y los señores Juan Cannessa y Mario Morello.

CLUB DE SEÑORAS.—Homenaje a la memoria de don Paulino Alfonso.—Parecía que la sociedad entera se hubiese dado cita anteayer en el Club de Señoras para rendir homenaje a uno de sus miembros más queridos, don Paulino Alfonso, cuyo recuerdo quedará ligado en el país a toda idea noble y de progreso.

La figura intelectual y moral de este hombre distinguido, fué evocada en prosa y en verso por un grupo de literatos de primera nota. La magnífica pieza oratoria del señor Carlos Silva Vildósola, escrita a través de sus recuerdos personales, fué un estudio completo de aquel hombre que brilló en el arte, en la literatura y en la política. En un bello soneto el señor Julio Vicuña Cifuentes y la señora Graciela Sotomayor de Concha, en una inspirada oración, exaltaron al amigo y al artista. Clary leyó con sentimiento una composición hermosísima del poeta. La señora Elena Huneeus de Lindholm y el señor Jorge Huneeus Lavín pusieron su alma y sus grandes dotes de cantantes en varios trozos musicales.

Nunca habíamos asistido a una manifestación de afecto y admiración más sincera y espontánea ni a un acto literario más artístico. El proscenio severamente arreglado y un espléndido retrato al óleo del señor Alfonso, daban una nota original y emocionante a esta hermosa velada.

—La conferencia del próximo Jueves.—El 26 del presente, a las 6 de la tarde, se efectuará una interesante conferencia sobre "El arte y la obra de belleza", que será dictada por el poeta porteño, señor Carlos Casassus N.

La velada promete ser un verdadero acontecimiento artístico dados los antecedentes del conferencista.

Sabemos que la segunda parte de la velada registra escogidos trozos de canto y música, terminando con un recital de los mejores poemas del señor Casassus, que estamos seguros llamarán justamente la atención.

Pronto daremos el resumen de la conferencia y el programa completo de esta fiesta.

Baile Ud.

Si no sabe, aprenda con el profesor práctico y de más actualidad. Prof., M. Aguilar: Consultas y clases:

NATANIEL 135

TEATINOS 38(

se vende casa extensa y muebles salón y comedor.
Tratar de 11 a 12 y de 2 a 4.
Precios rebajados.

EN LA ALAMEDA.—

DURANTE EL PASEO MATINAL AYER.

AU PRINTEMPS
DE PARIS
HOY LUNES: GRAN REALIZACION
ANTES DE BALANCE
Vestidos, Trajes, Abrigos, Sombreros, Pieles
Y NUMEROSAS MERCADERIAS DIVERSAS A PRECIOS SUMAMENTE REDUCIDOS
REBAJAS MINIMUM: 50 %
CALLE MERCED 733-735

EN LAS CARRERAS.—

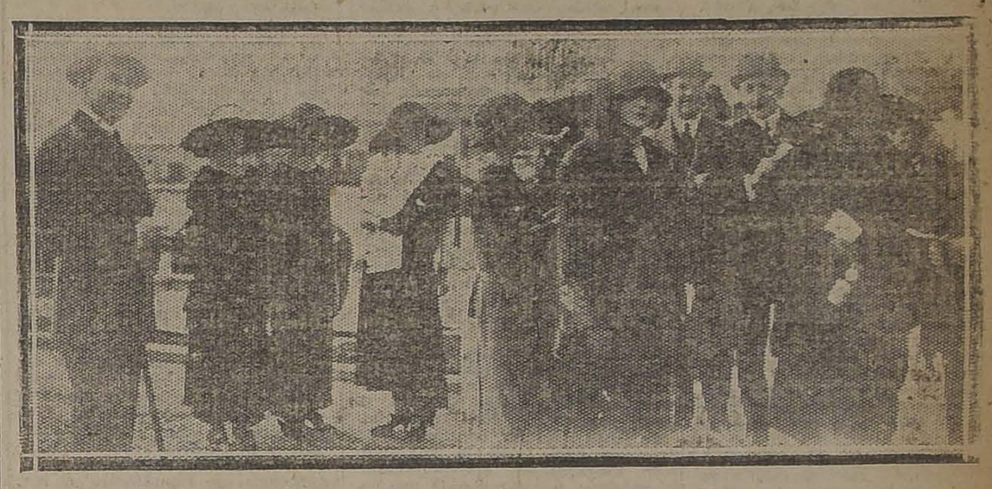

HOY PIELES HOY

Primer día de la gran liquidación anual, antes de proceder a nuestro acostumbrado remate de todas las confecciones de la presente temporada.

Ofrecemos, para dar facilidades a nuestra distinguida clientela, SEIS LOTES de Modelos a su verdadero precio de costo.

Fíjese en la lista de precios a continuación:

PRIMER LOTE.—Zorros, Cuellos, Manchones, Cueros de diversas clases y colores, ANTES a $ 15,00, $ 20.00 y $ 25.00. AHORA ... $ 8.00

SEGUNDO LOTE.—Estolas, Echarpes, Zorros legítimos de Tibet, Renardinas de un metro de largo. Cuellos en todos los modelos, etc. ANTES a $ 30.00, $ 35.00 y $ 40.00. AHORA a ... $ 19.00

TERCER LOTE.—Capitas, Mantelettes, Echarpes, Manchones. Nutria legítima. Zorros en diversas clases. etc. ANTES a $ 45.00, $ 55.00 y $ 60.00. AHORA a ... $ 38.00

CUARTO LOTE.—Capas con colas, tamaño grande, en diversas clases y colores. Zorros de Alaska legítimos, Capas de Astrakán, Marmota de Australia, etc. ANTES a $ 120.00, $ 150.00 y $ 200.00. AHORA a ... $ 95.00

QUINTO LOTE.—Capas de Nutria, Petit gris, Castorín, Zorros Croisse, Alaska de Primera, Fummé, Zibelín y muchos otros. ANTES a $ 200.00, $ 225.00 y $ 250.00. AHORA ... $ 160.00

SEXTO LOTE.—Capas de Nutria, Australia, Marte, Marmota, Topo de Viena. Abriguitos de Tasmania, etc. etc. ANTES a $ 400.00, $ 450.00 y $ 500.00. AHORA ... $ 320.00

Hay además 100 MODELOS de clase fina de gran precio, con 50 por ciento de rebaja, con precios a la vista.

Gran Peletería "EL TIGRE"
ESTADO 278
Fabricantes e Importadores Españoles

SEMILLON CORAHILAS
Exposición 170. Teléf. 116, Estación entrega inmediata.
BODEGA ANTIGUA FERIA

Muebles de Mimbre

OCASION. — Regios amoblados estilo "Morris", valor $ 320, hoy rebajados a $ 195; amoblados estilo "Missión" valor $ 390, hoy se realizan a $ 250; amoblados estilo inglés, valor $ 190, hoy rebajados a $ 120. Hay también lindos amoblados a $ 42; $ 69 y $ 105.
GRAN FABRICA INGLESA
San Isidro 261 J-26

Como se sabe quien es la persona que se llevó un sobretodo y un sombrero del
"THAMAR"
se ruega lo devuelva.

MOLDURERA
moderna, en perfecto estado, ofrece.
BLANCO ENCALADA 3023

TRAJES SASTRE
TEJIDOS ENHUINCHADOS CON
SEDA ... $ 100
BATAS ... $ 68
CHOMBAS ... $ 20
CASA SAAVEDRA
ALAMEDA 872
Frente a Estado

LA CASA VIGUERA

EXPONE ESTA SEMANA EN SUS VIDRIERAS LAS ULTIMAS NOVEDADES PARA LA ESTACION DE PRIMAVERA Y VERANO

SEDERIA:
Crep Romen, de pura seda, la última novedad. Espumillas seda, colores de gran fantasía. Tafetanes recién recibidos, colores de gran novedad. Charmeuse pura seda en todos colores. Crep Morrokain, floreados. Libertis de seda, especial para forro, gran surtido en colores. Crep Shapp en negro, blanco y azul marino, especialidad de nuestra Casa. Buré, el género preferido para abrigo corto de media.
NOTA: Esta Casa es exclusiva en géneros de seda de alta novedad.

CASA VIGUERA -- Estado 217-221
TELEFONO 3415
CASILLA 1954

CORSES Y FAJAS NIRVANA
Los mejores y más nuevos modelos a precios fuera de toda competencia. Especialidad en CORSES y FAJAS sobre medida. Llegaron telas nuevas.
ANA VENTOSA.
ROSAS Núm. 1085, CASI ESQUINA BANDERA

M. POINCARE ATACA PUBLICAMENTE LA ACTITUD DE Mr. LLOYD GEORGE

En un discurso pronunciado en el bosque de Villers-Cotterets, con motivo de la inauguración de un monumento a los caídos en la guerra, el Premier deja comprender que Francia no aceptará la creación de una comisión internacional encargada de fijar la capacidad pagadora de Alemania. — Censura las declaraciones del ex-Premier británico, demostrando por primera vez, públimente, el distanciamiento, que hay entre ambos.

VILLERS-COTTERETS, 22.—El Premier M. Poincaré, en el discurso que pronunció hoy con motivo de la inauguración del monumento erigido a la memoria de los caídos en la guerra, ceremonia que se llevó a cabo en la tarde de hoy en medio del bosque donde la gran ofensiva del mariscal Foch, de Julio de 1918, inclinó la victoria en favor de los franceses, no mencionó la nota británica, lo que permite pronosticar que el Gobierno francés declinará aceptar su punto fundamental, referente a la creación de una Comisión Internacional encargada de fijar la capacidad pagadora de Alemania.

"Si se cometiera la imprudencia de fijar hoy, en forma definitiva, la capacidad de Alemania—dijo M. Poincaré—ésta se libertaría muy pronto de nuestras medidas y, gracias a la extraordinaria aglomeración de fuerzas industriales que posee, tomaría proporciones que es imposible prever y se impondría al mundo mediante un golpe de Estado en el interior, que sería el regreso a la más retrógrada e inmoral dominación política.

"Con el objeto de evitar esto, es necesario que Gran Bretaña, Bélgica, Italia y Francia se unan más estrechamente; aún más, es necesario que Francia afronte la realidad y no permita que sus aliadas se dejen ilusionar por la imágen de una Alemania empobrecida y sumida para siempre en la miseria, y que trate de descubrir la verdad que hay bajo ese "camouflage".

A continuación, M. Poincaré se pronunció por primera vez en público en contra de Mr. Lloyd George, atacándole con sarcasmo y energía, revelando de esta suerte el distanciamiento que existe entre ambos.

"Este es el momento—dijo—que ha elegido el ex-Premier de una nación aliada para sembrar entre Francia y Alemania la más inicua confusión, declarando que podíamos, simultáneamente, restaurar nuestras regiones devastadas y aceptar la voluntaria bancarrota de Alemania".

Hizo notar que Alemania reconstituye su flota comercial, desarrolla sus ferrocarriles y cava canales en detrimento de los derechos de Francia. "Todo esto — agregó — distrae a Mr. Lloyd George; pero es algo muy triste e intolerable para Francia.

Citó pruebas de que Alemania ha tratado, deliberadamente, de arruinar la industria francesa.

"Se dedicó con ferocidad—agregó—a una monstruoso programa de aniquilación económica elaborado por especialistas y del que tenemos ejemplares auténticos. Ese programa estaba destinado a matar nuestras actividades y a impedir nuestra rehabilitación".

A continuación, recordó el folleto alemán en que se manifiesta el regocijo provocado por los daños sufridos por la industria francesa del hierro, así como de sus consecuencias en la situación económica.

"El propio Mr. Lloyd George—dijo—tuvo esas cínicas publicaciones en sus manos en 1919, cuando se redactó el Tratado. ¿Es posible, acaso, haber leído esas páginas infames y luego olvidarlas?

Al comentar después la insinuación hecha por Mr. Lloyd George, en el discurso que pronunció en la Cámara de los Comunes, de que Francia, reconstruyendo en forma moderna sus regiones devastadas: llegara a ser una competidora industrial de Gran Bretaña, continuó:

"Sea cual fuere la vitalidad de Francia, su rehabilitación, retardada por el cuidado que se tiene de no dañar a los alemanes, no constituiría amenaza alguna para la potencia económica de cualquiera nación y nuestro amigo haría mejor en inquietarse de las cosas más cercanas. Que vengan los ingleses a imponerse de lo que ocurre en el Ruhr y comprenderán mejor que en la vasta organización industrial de Alemania está el peligro de mañana, y que hay en ella motivos para agitarse y reflexionar".

A continuación, esbozó la organización de las poderosas empresas industriales que, por medio de sindicatos, controlan las materias primas, las minas y todas las formas de manufactura y trasporte. "Estas organizaciones son las que tienen el monopolio de la fortuna nacional y que continuamente se sustituyen al Gobierno, envolviendo, dominando y aniquilando el Estado, dirigiendo la prensa y trasformándose en los amos del Gobierno de Berlín. Tienen la República alemana sometida a una nueva casta tan violentamente opuesta a las libertades del pueblo como los propios junkers.

"¿Es este régimen industrial de opresión económica y social lo que los vencedores quisieron instalar en la Europa Central? ¿Qué hay de más incompatible que esto con la tradición de Francia e Inglaterra y sus ideas democráticas?"

Al referirse más adelante a cualquier estudio de la capacidad alemana, M. Poincaré insinuó sarcásticamente "una comporación instructiva para alcanzar una base de decisión justa. ¿Por qué no hacer una visita por la zona devastada del Aisne y luego por el Ruhr? Espero que ninguno de nuestros amigos se negará a esa clase de investigaciones que no necesita de expertos internacionales ni de estudios financieros; pero que convencería a cualquier hombre que tenga sentido común. Esperemos que, con el pretexto de salvar a un desgraciado deudor no fomentarán el fraude y la injusticia, no repudiarán el recuerdo de las gloriosas victorias obtenidas en común ni prepararán el triunfo futuro de una arrogante plutocraca extranjera. Esperemos que sus ojos cerrados se abrirán ante la evidencia y que nadie tendrá que lamentar, más tarde, no haber prestado oído, en esta hora decisiva, a la explícita advertencia de Franca.

WEBB MILLER.—(U. P.)

ALEMANIA

Los detenidos de Breslau han sido puestos en libertad

BERLIN 22.—Todos los detenidos en los desórdenes habidos ayer en Breslau han sido puestos en libertad después de ser interrogados por la policía, pues sus declaraciones dejaron de manifiesto que la mayoría de ellos, y especialmente las mujeres, fueron arrastradas por el hambre a saquear los almacenes, si bien se obtuvo algunas pruebas de que, en determinados casos, los desórdenes fueron fomentados por comunistas.—(U. P.)

La evasión de von Ehrardt

ADQUIERE LAS PROPORCIONES DE UN ESCANDALO NACIONAL

LEIPZIG 22.—Mañana debe iniciarse el proceso de la princesa Margarita de Hohenlohe. Las autoridades le han permitido presentarse ante el tribunal con traje civil en vez de obligarla a usar el uniforme de la cárcel.

La policía adopta las más estrictas medidas para evitar manifestaciones públicas.

Mientras tanto, la evasión de von Ehrardt adquiere las proporciones de un escándalo nacional. En un principio se trató de culpar de ella, únicamente a los guardias de la cárcel, pero parece ahora que autoridades más encumbradas, y aún más, miembros de la Corte Suprema, relajaron la vigilancia referente al examen y censura de las cartas dirigidas a von Ehrardt. Como consecuencia de esto, el doctor Schmidt, funcionario de la Corte, si bien no es juez, renunciará probablemente.—(U. P.)

LA FUGA DEL MARCO

BERLIN, 22.— A raíz del escándalo provocado por la demanda de letras al Reichsbank, las autoridades han reconocido que es necesario permitir el libre uso de las monedas extranjeras y han ordenado que se dejen sin efecto las restricciones decretadas, según las cuales en el comercio interno solamente se permitía el empleo de marcos.

Esta es la fuga del marco y en la Bolsa se cree que asume tales proporciones que el país se dirige inevitablemente hacia la introducción de una nueva moneda. La situación financiera ha dejado ahora en segundo plan a todas las demás, aún a la del Ruhr, y da lugar a que los conspiradores, tanto ultra-reaccionarios como ultra-comunistas ganen cada día nuevos adeptos, pues ambos bandos se presentan como salvadores nacionales.

Los comunistas, repentinamente, se han trasformado en nacionalistas y dicen que sus partidarios tendrán que derrotar a M. Poincaré y salvar a la patria del militarismo francés y del capitalismo alemán.—(U. P.).

ITALIA

Las cosechas de los países europeos

ROMA, 22.—El Instituto de Agricultura ha comunicado los últimos datos oficiales de la producción de cereales de los países de Europa, correspondiendo un cuarenta por ciento al trigo.

Las cosechas de este año serán superiores a las de 1922 en un diecisiete por ciento, o sea, cuarenta y siete millones de quintales, es decir las más favorables que se han registrado en estos últimos tiempos.

Las cosechas del Africa del Norte serán superiores en un cincuenta por ciento. En cambio la producción de los Estados del Canadá y Norte América ha disminuído en cuarenta y dos millones de quintales respecto de la producción del año pasado.—(U. P.).

Resolución del Consejo Fascista

ROMA 22.— El Gran Consejo Fascista ha resuelto, después de hacerse cargo de las informaciones del Consejo Provincial fiduciario, y con orgullo, de ciertas proclamaciones de lealtad y solidez, como también de la eficiencia de todos los organismos, a pesar de ciertas situaciones locales, y del carácter tan excelentes, tanto en el aspecto moral como material, pedir a la Junta Ejecutiva del Partido, que permita apelar a todos los fascistas del país, tan pronto como el Consejo termine sus sesiones.— (U. P.)

El homenaje de la Cámara a sus víctimas de la guerra

ROMA, 22.—El Rey, los miembros del Gabinete, una delegación del Senado y sobre cien diputados, concurrieron a la inauguración de una placa en conmemoración del Diputado Brandolin, muerto en una acción en 1916 y de otra placa en memoria de tres empleados de la Cámara.

El Rey fué recibido con manifestaciones calurosas y se le hizo una segunda demostración entusiasta, cuando De Nicolai aludió a la actuación del Rey durante la guerra.

Mussolini gritó "¡Viva el Rey!" siendo coreado por todos los diputados, casi todos ellos ex-combatientes, incluyendo a Zaniboni, Dugoni, Rondani, Lopardi, Bandini y Caldara. Los socialistas se mantuvieron indiferentes.

Después de la ceremonia, dos grandes coronas de laureles fueron colocadas bajo las placas, las cuales están colocadas a la entrada del nuevo Mausoleo de los caídos en la guerra.—(U. P.).

Consecuencias que acarrearía el arresto de Raditch

ROMA 22.— El diario "Il Giornale di Roma", comentando los acontecimientos de la Croacia, opina que en breve será arrestado Raditch, y su arresto será el comienzo de las hostilidades servo-croatas.

Se indica que las medidas tomadas por el Gobierno de Belgrado, a menos que sean revocadas a última hora, demuestran que el Premier Pasitch está cansado de la táctica de contemporización, y que ha determinado abandonarla para luchar en una vehemente oposición.

No es equivocado creer que haga que Belgrado tenga la supremacía sobre Seagravia.

La eliminación de Raditch dejaría a Croacia como a un cuerpo sin cabeza.

Italia está de lo más interesada en estos asuntos, debido a su vecindad con el teatro de los acontecimientos, y continuará observando atentamente la lucha y esperando que se produzca a lo mejor la más absoluta calma.—U. P.)

ESPAÑA

Ataque al abogado del Sindicato Unico

BARCELONA 22. — Dos desconocidos atacaron al abogado del Sindicato Unico, quien se encuentra gravísimo. (También resultó herido un joven que en ese momento transitaba por la calle.

El Sindicato de la Banca y de la Bolsa de Madrid han recibido adhesiones de las asociaciones similares de Bélgica e Italia.—(U. P.)

Perjuicios a los ... (U. P.)

La reforma ... en México (U. P.)

Informaciones ... torias sobre ... tión de ... (U. P.)

UNA NUEVA FASE DE LAS REPARACIONES

Hay en el Gabinete belga dos corrientes diferentes, una de ellas favorable a un acuerdo con Gran Bretaña. — Lo que, según se informa en esferas bien informadas, propondrá M. Poincaré. — Su discurso de Villers - Cotteretts es una respuesta a Mr. Lloyd George y no a Mr. Baldwin.

PARIS 22.—El problema de las reparaciones ha entrado a un período crítico y las negociaciones se llevan con todo el secreto de antes de la guerra.

La situación se complica por el hecho de que Francia debe mantener a Bélgica de su parte, siendo que hay en el Gabinete de Bruselas dos corrientes diferentes, de las cuales una de ellas está dispuesta a obrar de acuerdo con Inglaterra.

M. Poincaré ha iniciado negociaciones con M. Theunis y el Gabinete belga se reunirá mañana, esperándose que, después, el Premier francés presentará una contra-proposición.

En las esferas bien informadas se cree que hay una solución, la que M. Poincaré propondrá probablemente, según la cual se dejaría de lado las dos cuestiones que han provocado las mayores divergencias: ocupación del Ruhr y resistencia pasiva, tratándose de llegar a un acuerdo en todo lo que se pueda, o sea respecto de los métodos de pago, garantías y monto exacto de la deuda alemana si Inglaterra está dispuesta a indicar la cantidad que espera obtener de Francia. Se hace notar que esto podría preservar la unidad vital de frente aliada pero que, en el caso de desacuerdo, todos recuperarían su libertad de acción, y se agrega que los franceses y belgas no aceptarán la petición alemana, en el sentido de que se lleve a cabo la evacuación en cambio de garantías y se modifique la ocupación en cambio de la suspensión de la resistencia pasiva, por razones militares.

"Le Temps" declara que el discurso pronunciado por M. Poincaré en Villers-Cotterets no es una respuesta a Mr. Baldwin sino a Mr. Lloyd George manifestando que la política de este último, que apoya a Alemania, es en gran parte responsable de la situación actual. — CARL VICTOR LITTLE.—(U. P.)

MARRUECOS

Las negociaciones pacifistas con Abd-el-Krin

MELILLA 22.— Se sabe que un hermano de Abd —el-Krim— trata de disuadirle de su propósito de realizar negociaciones pacifistas, aconsejándole que continúe la lucha para conseguir el reconocimiento de la república rifeña.

Han sido convocados todos los jefes y notables para discutir esta cuestión.— (U. P.)

ESTADOS UNIDOS

LA CREACION DE LA REPUBLICA DEL RHIN

WASHINGTON, 22.—Con motivo de una próxima decisión de los Estados Unidos sobre su participación en una reunión internacional, para apoyar y salvar a Europa de la actual crisis, se ha sabido que los altos dirigentes del Gobierno han discutido en forma acabada, la cuestión relativa al peligro que entraña el hecho de que Francia haya fomentado el Movimiento, tan repentino, de declarar la República del Rhin como asado Tampon, entre Francia y Alemania, con lo cual Francia mantendría la ocupación de la zona del Ruhr.

Recientemente, el embajador de una potencia, refiriéndose principalmente a esta cuestión de la ocupación del Rhur, ha discutido formalmente con el Secretario del Departamento de Estado, la posibilidad de que ocurra eso.

Se ha indicado de fuente autorizada, que el Gobierno Alemán, considera como inminente esta crisis del Rhin, defiriendo en los Estados Unidos la consideración de la respuesta británica, lo que es doblemente significativo.

El Secretario del Departamento de Estado, Mr. Huges, ha continuado durante el día Domingo, el estudio del documento británico y se ha mantenido en la más estricta reserva respecto de París, Berlín y Londres.

Un absoluto secreto se ha hecho alrededor de la actitud del Departamento de Estado, haciéndose diversas conjeturas respecto de si Francia retirará o mantendrá su oposición a la proposición de Mr. Hughes, relativa a la designación de una Comisión Internacional con la posibilidad de que esto último sea lo más hacedero.—(U. P.).

NICARAGUA ... TRUIRA ... NAL INTER... NIC...

WASHINGTON ... man oficialmente ... nal de Panamá, ... diotelegrama, ... ceptado en Pana... la interrupción de ... nal, procedía de ... gua). Aunque no ... a ningún nicaragüense ... dio, el Gobierno ... estimándose que ... tenta la construcción ... nal inter-oceánico.

LA RENUN... GABINET... PIN...

MANILA 22.— ... co no ha sido aceptada ... nas, apenas de ... ciones y de varios ... cidos a raíz de la ... binete.

El jefe de la Oficina ... Radiotelegráfica ... trasmitir los mensajes ... sión de la Independencia ... Filipinas, a menos ... rizados por el Gobierno ... Mr. Wood, el que ... información al público ... la reciente crisis ... dicando que la ... apoya solidariamente ...

Los mensajes ... mienten la Independencia ... nos atentar contra ... los Estados Unidos ... te pretenden ... firmar una protesta ... Wood, por sus ... te de violación ... tituciones. — (U. P.)

LEONARD Y ... SON LOS ... TOS DEL ... CO...

NUEVA YORK ... es actualmente ... Tendler, en una ... por uno. Se estima ... recibido alrededor ... cincuenta mil ... Dundee está ... qui, debido a ... excelentes trabajos ...

La agitación ... cultor...

NUEVA YORK ... del "Henderson ... presidencial, en ... Alaska.

Se cree que ... ding ha elaborado ... nitivo para poner ... agitación ... agricultores ... voceros, Brookhart ... otros, y por los ... tentan el acaparamiento ... producción de ... a una revuelta ... ders de los obreros ... demostrado hasta ... gado la desidia ...

El Presidente ... partidario de ... greso a una sesión ... tratar la cuestión ... P.).

GRAN BRETAÑA

LA HUELGA DE ESTIBADORES

LONDRES 22. — En una reunión celebrada por dos mil estibadores, éstos se negaron a escuchar los discursos de los leaders.

La Unión de Transportes decidió retirar su confianza a los directores del movimiento, después de lo cual sus miembros se retiraron, dejando solos en las tribunas a los leaders. — (U. P.)

LA RESPUESTA A ALEMANIA

Y LA NOTA CON QUE FUE ENVIADA A LOS ALIADOS

LONDRES, 22. — "The Observer" hace un resumen del texto de la respuesta del Gobierno a Alemania y de la carta con que se acompañó dicha nota, al ponerla en conocimiento de los aliados.

La respuesta, en su primera parte, acepta, en principio que se someta a la decisión de una comisión internacional la apreciación de la capacidad alemana.

Luego después acusa recibo del ofrecimiento alemán de garantías definidas, haciendo notar que es necesario un cuidadoso examen para determinar si son adecuadas o no y su posible extensión.

Finalmente, hace una advertencia velada respecto de la conveniencia de abandonar la resistencia pasiva.

En la nota con que fué acompañada dicha respuesta, se reconoce primeramente la reclamación de Francia, que pide reparaciones, luego después se hacen representaciones amistosas, si bien inequívocas, respecto de la conveniencia de moderar el régimen establecido en el Ruhr y, finalmente, se expresa la disposición de discutir toda la cuestión de las deudas europeas cuando sea conveniente.—(U. P.).

2 Años de Garantía

vendo planchas eléctricas de calidad insuperable.

Pablo Schaufele

SANTO DOMINGO 1025

VORONOFF DARA A CONOCER UN PROCEDIMIENTO PARA REJUVENECER A LA MUJER

LONDRES 22. — El doctor Voronoff declaró lo siguiente a los representantes de la prensa:

"En Noviembre espero dar a conocer al Mundo un procedimiento según el cual, la mujer podrá ser rejuvenecida, del mismo modo que hoy es posible restar treinta años a la edad del hombre".

Agregó que el proceso para obtener el rejuvenecimiento del hombre era, actualmente, perfecto. — (U. P.)

Impresión causada por el reciente discurso de M. Poincaré

LONDRES, 22.—El tono amistoso y reservado del discurso del premier M. Poincaré, ha causado buena impresión en los círculos oficiales y se le considera como un buen augurio. Sin embargo, no hay indicaciones ni de París ni de Bruselas, que permitan esperar de estos gobiernos una modificación sustancial de su anterior actitud. —(U. P.).

IRLANDA

Iniciativa de De Valera

DUBLIN 22. —De Valera ha apelado a la Asociación Americana en favor del reconocimiento de la República irlandesa. —(U. P.).

Declaraciones de De Valera

LONDRES 22.—"The Evening Star" entrevistó a De Valera, quien le comunicó que los republicanos no pensaban reanudar la guerra en el Otoño ni después de las elecciones. "La guerra está lejana —expresó el leader republicano irlandés; ahora nos dedicaremos a obtener reformas sociales y educacionales, a impulsar el desenvolvimiento económico y material, a fin de desarrollar políticamente a la nación. — (U. P.)

BELGICA

El gobierno estudia la nota brotánica

BRUSELAS, 22. — Theunis y Jaspar han examinado la nota británica. Se crée que la conferencia del primero con el premier francés, M. Poincaré, no podrá realizarse antes de una semana.

Junto con estudiar la nota inglesa se ha analizado también la carta que la acompaña, reconociéndose, desde luego, que ella está concebida en términos amistosos. Se expresa, sin embargo, que diversos puntos, incluyendo la referencia que hace a las deudas interaliadas, no son muy favorables.

Se sabe que en los círculos británicos reina optimismo, pero sobre la impresión dominante en las esferas oficiales francesa nada se sabe.—(U. P.).

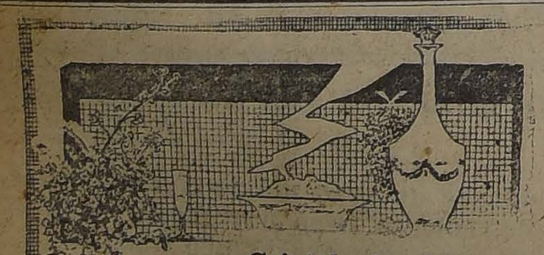

Cristalería fina de Baccarat.
Cuchillería fina de las mejores marcas.
Ofrece el Depto. Especial de
MORRISON & Co.
Ahumada 65-77
Santiago

MENAJE

SIN COMENTARIOS

POLICIA SANITARIA VEGETAL

Resultado ensayo 180 enviado Sres. CARVAJAL Y MUÑOZ

Semillas Puras	99.7
Materias Inertes	0.1
Semillas Extrañas	0.2
CUSCUTA	NO
PLANTAGO	NO

Resultado ensayo 182 enviado Sres. CARVAJAL Y MUÑOZ

Semillas Puras	99.8
Materias Inertes	0.1
Semillas Extrañas	0.1
CUSCUTA	NO
PLANTAGO	NO

Julio, 20 de 1923.

(Firmado) RAMIREZ
Director Accidental

LOS ORIGINALES EN OFICINA GALERIA ALESSANDRI 29

Establecimiento Purificador de Semillas Matucana 28

Teléfono Inglés 2047 - Nacional 241 - Inglés 167 Estación

Cable West-Co...

Vía Eastern - Vía Western U...

HUERFANOS 94...

Tenemos el agrado de avisar a ... tra distinguida clientela que las lí... Europa y Estados Unidos están ... blecidas

LA EMPRESA

EL EXTERIOR

DE NUESTROS CORRESPONSALES ESPECIALES, VIAS EASTERN Y ALL AMERICA CABLES INC., Y DE "THE UNITED PRESS"
LOS ORIGINALES DE TODOS LOS CABLEGRAMAS QUE SE INSERTAN EN ESTA SECCION ESTAN A DISPOSICION DEL PUBLICO EN ESTA IMPRENTA

Protesta contra la actitud de los rusos

NUEVA YORK 22.—La Arquidiócesis americana de la Iglesia rusa y griega, ha anunciado formalmente, su protesta por la actitud de los rusos con el Patriarca Tijhon.

Ha mandado el documento de protesta a todas las iglesias rusas y americanas del Continente, felicitándoles su confirmación y adherencia a la Iglesia ruso-ortodoxa.—(U. P.)

Se gestiona la pelea Firpo-Dempsey

PARA EL 3 DE SETIEMBRE

NUEVA YORK 22.—Mañana debe llevarse a cabo una importante conferencia entre todas las partes interesadas en las peleas Dempsey-Firpo Dempsey-Wills a fin de reconciliarlos a todos y permitir que Tex Rickard continúe sus preparativos para que Firpo pueda medirse con Dempsey el 3 de Setiembre. Entre los asistentes a la conferencia se encuentran Kearns, Tex Rickard, los representantes del "Cromwell Athletic Club", que controla el "Yankee Stadium" y Mr. Rourke, que controla Polo Grounds. Kearns admite que influencias políticas dificultan indirectamente las negociaciones.—(U. P.)

Una apreciación de la elección de Mr. Johnson

CALDWELL (Idaho) 22.—El senador Mr. Borah, en un discurso declaró que la elección del laborista agrario Mr. Johnson, en Minnesota, es el grito del desamparo económico, "que impone al pueblo americano de la tragedia que impera en las haciendas de todo el país".

Agregó que esta revolución agraria se debe a que aumentan los impuestos a los agricultores mientras que disminuyen los mercados.—(U. P.).

Por que no se reconoce el Gobierno de los Soviets

WASHINGTON 22.—El Secretario de Estado, Mr. Hughes, envió una carta al Presidente de la Federación Obrera americana, Mr. Samuel Gompers, contestando la comunicación de este último, en que preguntó las razones que tenía el Gobierno para no reconocer al de Rusia.

El Secretario de Estado, en su respuesta, le manifestó que el Gobierno de Rusia está basado en la autocracia, pero que la principal razón es la propaganda del Soviet en contra de los Gobiernos extranjeros y el hecho de que no ha logrado proteger los derechos y propiedades de los extranjeros en las regiones sometidas a su jurisdicción.

"No hay prueba concluyente—agrega—de que aquellos que controlan la situación en Moscou, hayan abandonado su propósito primitivo de destruir los Gobiernos existentes donde sea posible y, si lo fuera, en el mundo entero.

"Los sentimientos de nuestro pueblo no parecen ser favorables a la aceptación de una camaradería política con ese régimen que, durante largo tiempo, desechó las bases esenciales de intercambio y contemplaba, como propósito último la destrucción de las instituciones libres que hemos organizado laboriosamente".

Se considera esta carta como una respuesta al senador Mr. Brookhart que, recientemente, solicitó del Departamento de Estado el reconocimiento de Rusia.—(U. P.)

EL INSTITUTO DE CIENCIAS POLITICAS DE WILLIAMSTOWN

Con asistencia de numerosos delegados extranjeros iniciará el Miércoles sus reuniones.— Algunos trabajos que serán presentados.

WILLIAMSTOWN 22. — El 25 del presente se iniciarán en esta ciudad las reuniones del Instituto de Ciencias Políticas, al cual concurrirán personalidades de todo el mundo. Las sesiones serán clausuradas el 25 de Agosto.

El delegado argentino, don Estanislao Zeballos, dará a conocer un trabajo sobre "Un nuevo tipo de Estado".

También leerán trabajos el conde Birkenhead, Mr. Kesler, Sir Edward Grigg, ex-Secretario de Mr. Lloyd George. Este último hará un curso sobre "Los típicos problemas de la política interna e internacional del Imperio Británico."

Entre otros personajes que desarrollarán conferencias, figura Mr. Leo. S. Rowe, quien hablará sobre los problemas internacionales del Continente Americano y el ex-Embajador de Rusia, señor Bakhemeteff, quien hablará de los aspectos internacionales de la cuestión rusa.

Otras disertaciones abordarán los problemas del Lejano Oriente y la Liga de las Naciones.

El tratadista inglés, Mr. Philip Kerr, desarrollará una conferencia sobre la riqueza británica relacionada con algunos problemas internacionales; y Mr. William Culbertson, vice-presidente de la Comisión Aduanera Norte-Americana, hablará sobre algunas cuestiones relacionadas con la política comercial. —(U. P.)

ARGENTINA

Las enfermedades de transcendencia social

BUENOS AIRES 22. — Muy concurrida estuvo la conferencia que el doctor Alfredo Fernández Verano dictó en el Teatro Odeón, organizada por la Liga de Profilaxis Social. El conferencista desarrolló el tratamiento de las enfermedades venéreas con demostraciones cinematográficas. —(U. P.)

Congreso provincial del trabajo

ROSARIO, 22.—Se activan los preparativos para la realización del Congreso Provincial del Trabajo. Han adherido las sociedades gremiales y todas las instituciones similares.—(U. P.)

BUENOS AIRES, 22.— Las Vacaciones le Invierno, han terminado. Mañana se reabrirán las Escuelas de Instrucción Primaria. — (U. P.)

"SUPUESTA HOSTILIDAD DE ARGENTINA"

A propósito de ciertas publicaciones hechas en órganos norteamericanos sobre la actuación de Argentina en la Conferencia de Santiago. — Artículo de "La Prensa" de Buenos Aires.

BUENOS AIRES 22.— "La Prensa" publica un artículo titulado: "Supuesta hostilidad de Argentina".

Empieza diciendo que las deliberaciones de la Conferencia de Santiago dieron lugar a publicaciones equivocadas hechas por los órganos extranjeros.

Luego se refiere a la publicación de un juicio en el órgano oficial de la institución naval norteamericana sobre la actuación de Argentina, a quien ese órgano atribuye la culpa de que no se llegara a un acuerdo sobre la limitación de los armamentos, por haberse manifestado hostil en el seno de la Conferencia.

"La Prensa" dice que no valdría la pena tomar en cuenta tal inexactitud si no fuera que ha sido formulada por ese órgano. Agrega, que a pesar de no haberse publicado aún el informe de la delegación argentina, la opinión pública se halla perfectamente informada sobre el desarrollo del tema doce en la Conferencia.

"Para desvirtuar erróneas informaciones —dice "La Prensa"— bastará decir que después de inexplicables dilaciones, llegó el momento de fijar el máximo del tonelaje de los buques capitales. Argentina propuso el de 55 mil toneladas; Argentina y Chile propusieron el de ochenta mil. Después Chile modificó su propuesta, proponiendo que fuera de sesenta y seis mil, y el Brasil ratificó la de ochenta mil".

"Además —añade "La Prensa"— los delegados argentinos insistieron en que tenían instrucciones terminantes para agotar los recursos a fin de lograr un acuerdo, no solamente sobre reducción de los armamentos navales, sino también la de los terrestres".

Se sabe que el Ministro de Marina ordenó al Agregado Naval argentino en Washington, que desvirtúe las falsas versiones y que puntualice los puntos de vista sostenidos por la delegación argentina en la Conferencia de Santiago.—(U. P.)

BRASIL

RIO JANEIRO 22. — Choque de vapores. — Ayer, en el puerto Victoria, el vapor americano "George Prince", chocó con el vapor brasileño "Itauba", abriéndole un gran agujero en la proa, siendo necesario vararlo. El "George Prince" también se varó, zafando luego, y siguió viaje. — (U. P.)

URUGUAY

MONTEVIDEO 22. — Match de football. — En el Parque Central se realizó el match de football entre los teams argentino y uruguayo. Asistieron más de diez mil espectadores, incluso el Presidente Serrato y los Ministros de Estado. — (Uñ P.)

Encallamiento. — El vapor brasileño "Adolfo Penha", se encalló anoche, en un banco de diez pies de agua, y a quinientos metros de la boya de entrada al canal. La causa sería un error del práctico, y mala apreciación de la distancia. Se cree que la creciente del río lo salvará. — (U. P.)

MONTEVIDEO, 22.— El "Victoria Eugenia", llegó el dieciocho a este puerto. Concurrieron a recibirlo las autoridades marítimas, y los funcionarios del Consulado de España. — (U. P.)

Matchs de foot-ball. — El match de foot-ball entre los teams estudiantiles, uruguayos y argentino, empataron con dos goals por dos.

Y en el match de las Asociaciones uruguaya y argentina, también empataron con la misma cuenta. — (U. P.)

Fallecimiento.— El Comandante del "Victoria Eugenia", Cristóbal Morales Fernández ha fallecido. Su cadáver será trasladado a la Facultad de Medicina, a fin de embalsamarlo. En conformidad a la última voluntad del señor Morales, su cuerpo será llevado a Barcelona. — (U. P.)

Se habría proyectado el asesinato del presidente Bernardes

MONTEVIDEO, 22.— Se anuncia que el general revolucionario señor Honorio Lemos capturó a Oscar Moreira, acusado de intentar darle muerte al general Lemos en el momento en que se le iba a ejecutar. Moreira confesó que la Asamblea de los repúblicanos de Porto Alegre había resuelto eliminar a los jefes revolucionarios. Tambien le confesó que los borguistas lo habían mandado a Río Janeiro para asesinar al Presidente Bernardes, pero que detenido en Santos había desistido de su intento.

En la valija de Moreira se le encontró un uniforme borguista y un pasaje oficial para viajar en cualquier tren.

El General Lemos le perdonó la vida. — (U. P.)

INFORMACIONES DEL INTERIOR (DE NUESTROS CORRESPONSALES)

ANTOFAGASTA

Intento de suicidio

ANTOFAGASTA. — Varios días atrás la señora Adelina Aguirre de Echeverría pretendió poner fin a sus días, bebiendo una fuerte cantidad de láudano.

No se saben los móviles que condujeron a la señora en referencia a tomar tan desesperada decisión.

Se había casado hace poco tiempo. Su salud se encuentra actualmente fuera de peligro.

COQUIMBO

Otro veterano que se va

LA SERENA.— Ha fallecido en esta ciudad el veterano de la guerra del 79, señor Jorge Odlagu.

Como estos buenos y viejos servidores de la Nación, murió sin recibir la más mínima ayuda del Gobierno.

CURICO

Fallecimientos

CURICO.— Ha fallecido en esta ciudad don Francisco Hernández, a la edad de 93 años. El señor Hernández murió a consecuencia de la epidemia reinante de la grippe.

ÑUBLE

Fondos para reparar edificios de escuelas

CHILLAN.— Por pedido del señor Visitador de Escuelas de la provincia, el Intendente de la misma solicitará fondos para reparar los edificios de algunas escuelas.

Entre los edificios que la Visitación ha señalado figuran el de la Escuela Superior N.o 1 y la N.o 15 de San Carlos, el de la Superior N.o 6 de esta ciudad y el de la N.o 2 de Chillán Viejo, que funciona en el Gimnasio O'Higgins.

LINARES

EN SU CHOZA Y EN LA NOCHE MURIO UNA MUJER

EL DIA SIGUIENTE SORPRENDIO A LAS HIJAS DURMIENDO ABRAZADAS AL CADAVER DE LA MADRE

LINARES. — Ha sucedido en esta ciudad un hecho, común en los hogares de nuestro bajo pueblo, y que deja en el ánimo la más honda impresión de miseria. Que muera una madre y deje a sus hijos sin alimento, no causa sensación en nuestros días. El jefe de la familia comete un delito, es conducido a la cárcel y su familia se muere de hambre: nada más corriente. Nadie comprende la tragedia dolorosa, el drama íntimo de esos hogares, que desgraciadamente se suceden sin interrupción ni alternativa.

"La Estrella de Linares", diario local, relata brevemente uno de estos episodios y sus frases son las siguientes: "Días atrás fué encontrada muerta en su lecho una pobre mujer llamada Luisa Urtuya, residente en Longaví. Era casada con el reo Pedro Cifuentes, que cumple una condena por robo de animales, en la cárcel de esta ciudad.

"El cadáver de la Urtuya fué hallado entre dos pequeñuelas, ambas hijas de ella. La mayor, de cuatro años de edad, estaba abrazada al cadáver de su madre, casi entumida de frío, y la otra niñita pegada a un pecho de la infortunada mujer".

TALCA

La pavimentación de algunas calles

TALCA. — Dentro de algunos días más y una vez que el tiempo haya mejorado, se comenzarán los trabajos de reparación y pavimentación de algunas calles de la ciudad.

Entre las vías que se encuentran en el proyecto de pavimentación, están las 3 Norte y 4 Oriente, al Norte de la Alameda, habiéndose destinado la suma de 17,500 pesos para estos trabajos.

El aniversario del Regimiento Chorrillos

TALCA.— El Regimiento Chorrillos celebró el Viernes pasado el 23.o aniversario de su fundación.

La celebración de la fecha hubo de restringirse a una comida íntima en el casino de oficiales, pues la enfermedad de la mayor parte de la tropa no permitió verificar las fiestas que se efectúan en ocasión de este aniversario.

Los diarios locales dan una pequeña reseña de la vida del Regimiento desde su fundación hasta nuestros días.

MALLECO

El Cuartel de Bomberos

ANGOL.— Los bomberos de la localidad piensan pedir en algunos días más la ayuda del público en general para terminar la construcción del edificio en que se instalará su cuartel.

Las obras que quedan por efectuar son relativamente pocas, por lo que se supone que todos concurrirán con su pequeña cuota para ayudar.

LLANQUIHUE

El servicio postal de Puerto Toledo

PUERTO MONTT.— Los diarios de esta ciudad se quejan del mal servicio de Correos establecido en el Puerto Toledo.

Dicen que en repetidas ocasiones se han recibido quejas por este servicio, tanto por los atrasos en la entrega de la correspondencia como por haberse recibido paquetes con demostraciones visibles de haber sido abiertos.

Se acuerda pavimentar la calle Patricio Lynch

OSORNO.— En la semana pasada celebró sesión la I. Municipalidad de esta ciudad, adoptando importantes acuerdos en beneficio de la población.

Se designó al señor Alfredo Barrientos para que avalúe las propiedades y se acordó proceder a la pavimentación de la calle Patricio Lynch. Todos los acuerdos se tramitarán sin esperar la aprobación del acta.

VALDIVIA

Don Alberto Rodríguez Ibáñez

VALDIVIA 22.—Ha muerto en la plenitud de su vida el antiguo y competente empleado de la Notaría Ríos, señor Alberto Rodríguez Ibáñez.

Sus funerales se efectuarán mañana.

La pavimentación de algunas calles locales

VALDIVIA.— El pavimento en algunas calles de la localidad se encuentra en bastante mal estado, tanto que en algunas partes es casi imposible el tráfico de los peatones.

El pavimento de madera está carcomido en algunos lugares, faltando en otros la madera suficiente, por lo que se han producido hoyos que hacen peligrar la estabilidad de los vehículos.

Asimismo, las aguas lluvias estancadas han formado lodazales que, como decimos más arriba, impide por completo el tráfico cómodo de los transeuntes.

Acto literario musical en el Club Alemán Unión

VALDIVIA.—Los educando del Instituto Alemán de esta ciudad se encuentran preparando un gran acto literario-musical a verificarse el 29 del presente en el Club Alemán Unión.

Existe bastante entusiasmo por concurrir a este acto entre las familias de la sociedad.

Sanciones a los padres de familia

VALDIVIA.—La Junta Comunal de Educación se encuentra empeñada en aplicar las sanciones que contempla la ley a los padres de familia que no han comparecido a las notificaciones hechas con motivo de la inasistencia de sus niños a las escuelas.

Nuevos nichos en el Cementerio municipal

VALDIVIA.—Días atrás se verificó una reunión de la H. Junta de Beneficencia local, estudiándose ampliamente la idea insinuada de construir nuevos nichos en el Cementerio Municipal.

El sub-administrador del Cementerio presentó un plano de estudio sobre dichos nichos y cuyo costo se calcula en doce a quince mil pesos.

Se tomaron diversos acuerdos sobre el particular, entre los cuales figura pedir por nota un plano a la Junta de Beneficencia de Santiago sobre la distribución de los nichos y la construcción del Panteón, a fin de ver modo de hacer una construcción similar en el Cementerio de Valdivia.

Accidente desgraciado en la Tenencia de Carabineros

(De nuestro corresponsal por Telégrafo)

VALDIVIA 22.—Ayer sucedió en la Tenencia de Carabineros, un desgraciado accidente.

En circunstancias que el teniente del Cuerpo, señor Camus, registraba y trataba de arreglar un revólver que se le había descompuesto, se le salió un tiro que fué a herir mortalmente al soldado Francisco Montoya Núñez.

El accidente ha sido muy lamentado.

Los autores del incendio de Máfil

(De nuestro corresponsal por Telégrafo)

VALDIVIA 22.—Han sido puestos a disposición de la Justicia los autores del incendi que destruyó el almacén proveedor de víveres para los mineros de Máfil.

Naufraga una barca con maderas

(De nuestro Corresponsal por Telégrafo)

VALDIVIA 22.— Naufragó en el río de Valdivia una lancha con tres mil tablas pellín, de propiedad de la firma Haverbeck e Hijos.

Sus cuatro tripulantes fueron salvados por el vapor "Santo Domingo", que se encontraba cerca del lugar del accidente.

El siniestro fué motivado por el fuerte oleaje reinante en el río.

Treinta horas lloviendo sin interrupción

(De nuestro corresponsal por Telégrafo)

VALDIVIA 22.— En esta ciudad ha estado lloviendo durante treinta horas sin interrupción.

Por este motivo los ríos han crecido considerablemente en sus caudales, cubriendo completamente las riberas bajas.

El Dr. don Emilio Günther

(De nuestro corresponsal por Telégrafo)

VALDIVIA 22.—Se encuentra enfermo de cuidado el anciano doctor señor don Emilio Gunther.

La epidemia de la grippe

(De nuestro corresponsal por Telégrafo)

VALDIVIA 22.— La grippe se ha seguido desarrollando en la población, introduciéndose en los internados de los colegios educacionales.

En la Escuela Normal existen actualmente más de 40 enfermos.

Los niños de Alemania

(De nuestro corresponsal por Telégrafo)

VALDIVIA 22.— Ha llegado a esta ciudad el padre señor Sommer, delegado de la Liga de Caridad Alemana.

Dictará conferencias en alemán y castellano para poner de relieve la miseria en que se encuentra actualmente los niños de Alemania. Ilustrará sus disertaciones con películas.

Revista de Gimnasia del Club Gimnástico Alemán

(De nuestro corresponsal por Telégrafo)

VALDIVIA 22.—Hoy se efectuó una gran revista de gimnasia por el Club Gimnástico Alemán.

Fueron repartidas numerosas invitaciones entre miembros de colectividades chilenas y alemanas.

EL Dr. DON ALEJANDRO PERALTA

DEJA DE EXISTIR ANOCHE EN NUESTRA CAPITAL

Anoche ha dejado de existir después de una larga enfermedad el doctor don Alejandro Peralta, uno de los más prestigiosos miembros del cuerpo médico de la capital.

El doctor Peralta era altamente estimado tanto por sus extraordinarias facultades de inteligencia como por su preparación y conocimientos.

Fué uno de los fundadores de la Asistencia y en la actualidad desempeñaba el cargo de médico jefe de esta institución.

Era además cirujano del Hospital de Niños y pertenecía a numerosas Sociedades de Beneficencia.

Su muerte producirá hondo pesar, pues sus dotes de carácter y prendas morales le habían grandeado el afecto de cuantos lo conocieron.

Los funerales del distinguido facultativo se efectuarán mañana en la mañana.

CONSTRUCCION DE VIAS FERREAS

IMPORTANTES ACUERDOS TOMADOS POR EL CONSEJO DE OBRAS PUBLICAS, EN SU SESION DE ANTEAYER

Anteayer sesionó el Consejo de Obras Públicas.

A indicación del Director de los servicios, señor Illanes, se acordó nombrar una comisión mixta permanente, compuesta por jefes superiores de los Ferrocarriles del Estado y de la Dirección de Obras Públicas para que estudie y proponga normas generales y planos tipos que sirvan de base para la construcción de nuevas líneas férreas.

Con la designación de esta comisión se persigue evitar las dificultades que se han presentado en la entrega de vías ferroviarias a la Empresa de los Ferrocarriles.

A propuesta del señor Illanes, la comisión quedó compuesta de los ingenieros señores Guillermo del Canto y Luis Mateluna, de los Ferrocarriles y miembros del Consejo de Obras Públicas y por parte de la Dirección de Obras Públicas los ingenieros, señores Teodoro Schmidt y Filidor Fernández.

Dicha comisión estudiará:

1.o Tipos, especificaciones y elementos fundamentales de la vía y del material rodante, aplicable a cada uno de los ferrocarriles que se proyecta construir, y

2.o Norma, trazado, perfil e instalaciones que deben servir de base a cada uno de los proyectos, según la importancia de cada ferrocarril.

Después el Consejo aprobó un plan de reparaciones de edificios dependientes del Ministerio de Industria y Obras Públicas por la suma de cien mil pesos, y el proyecto de alcantarillado del Liceo de Hombres de Traiguén, con un presupuesto de 13,500 pesos.

EDUCACION

Asociación General de Profesores

CIRCULAR QUE HA DIRIGIDO LA JUNTA EJECUTIVA PROVISORIA A LAS AGRUPACIONES DEPARTAMENTALES

Se nos pide la publicación de lo siguiente:

La Junta Ejecutiva Provisoria de la Asociación General de Profesores, en su anhelo de verse reemplazada cuanto antes por la de carácter definitivo que la ha de sustituir, según lo dispuesto en los Estatutos sociales en vigencia, tiene el agrado de dirigirse a los miembros de esa Agrupación, rogándoles se sirvan dar cumplimiento al artículo 9.o, que dice: "La Junta Ejecutiva se compondrá de un delegado por cada provincia y durará un año en sus funciones. **Este delegado será elegido en Convención Provincial**". Y tomar en cuenta el artículo 16, que establece: "Aprobados estos estatutos se procederá a elegir la Junta Ejecutiva Provisoria, que regirá los destinos de la Asociación mientras las provincias designen sus representantes".

En presencia de la común obligación que nos imponen los artículos citados y considerando que nuestra institución se encuentra afianzada y robustecida por la casi totalidad del magisterio de las provincias, departamentos y comunas del país, e interpretando los deseos de los miembros provisorios de la actual Junta Ejecutiva, en el sentido de que ya no representamos genuinamente al magisterio de las provincias, anhelamos, pues, dejar en completa libertad a las agrupaciones, para que procedan a designar sus delegados, quienes las representarán oficialmente ante la nueva Junta Ejecutiva.

Queremos, además, recordar a ustedes que las convenciones provinciales no tienen por único objeto de nombrar o remover a esos delegados, sino también preocuparse del estudio de problemas que afecten al profesorado de la provincia o de todo el país. De ahí su actual y futura importancia que, al mismo tiempo, viene a satisfacer una aspiración muy sentida por todos: **la descentralización.**

La Junta Ejecutiva Provisoria de nuestra común Asociación General, cree cumplir con un deber para con todas las agrupaciones Departamentales del país, al informarlas sobre la existencia de las **Agrupaciones Seccionales**, constituidas en algunos pueblos no cabeceras de departamentos y no contempladas en los estatutos generales. Al efecto, han sido reconocidas y llevan vida próspera las de Codegua, Cura-Cautín, Carahue, Freire, etc.

La Junta Ejecutiva, al tomar esta determinación, cree haber interpretado el sentir de las Agrupaciones Departamentales, ya que no ha hecho otra cosa que mirar por el engrandecimiento de la sociedad, fomentar la ayuda mutua y actividades múltiples, que con plausible entusiasmo principia a desarrollar el magisterio organizado de la República. Confiamos igualmente, que la Convención General se pronunciará favorablemente sobre estas agrupaciones e introducirá las reformas consiguientes en los estatutos.

Nos parece oportuno manifestar a esa Agrupación que sería conveniente fomentar la fundación de estas Secciones y darles, en seguida, el derecho a participar en las actividades generales desplegadas por ese magisterio, mientras la Convención General no se pronuncie y fije sus atribuciones en carácter definitivo.

A causa de celebrarse por primera vez estas Convenciones Provinciales, la Junta Ejecutiva tiene el agrado de acompañar algunas indicaciones para su mejor éxito, advirtiendo que no tienen otro carácter que ser **simples insinuaciones:**

1.a Podrán concurrir a las Convenciones Provinciales las Agrupaciones que hayan dado cumplimiento al artículo 14 de los Estatutos;

2.a En las provincias en que la Asociación no esté cimentada en todos los departamentos, y si fuera imposible, su pronta y total constitución, procederán a elegir su delegado la o las ya reconocidas;

3.a Cada Agrupación nombrará un delegado por cada diez socios activos y otro por una fracción que no baje de cinco;

4.a El delegado que nombre la Convención Provincial ante la Junta, permanecerá en su puesto hasta cuando lo determine la próxima Convención General;

5.a En las provincias en que haya una sola Agrupación, ésta podrá nombrar su delegado en asamblea;

6.a Por esta vez, la invitación para celebrar la Convención Provincial, partirá de la Agrupación cabecera de provincia. Si no hubiera agrupación constituída en esta localidad, las otras agrupaciones, por intermedio de sus respectivos Directorios, fijarán el sitio que más les convenga;

7.a La Convención Provincial, al término de su labor, acordará la fecha y sede de su próxima reunión; y

8.a Toda dificultad que notare esa Agrupación para concurrir a la Convención Provincial, la pondrá en conocimiento de la Junta, a fin de subsanarla.

En cuanto a lo ordenado por nuestros estatutos sociales en la letra d), del Título I, ampliado por el Título IV (en su artículo 15), sobre cuota mortuoria y seguro de vida, nos es satisfactorio transcribir a ustedes los acuerdos de la Junta Ejecutiva sobre esta materia:

a) La Junta considera que el sistema de "Cuota Mortuoria", forzosa o voluntaria, impuesta y administrada desde Santiago, arrastraría a la ruina total a la institución en corto plazo;

b) Que esta obligación, — al hacerla efectiva, — iría en contra de lo dispuesto en el artículo 11 de los Estatutos;

c) Manifiesta que cualquiera cuota que se asignara a los herederos de algún consocio fallecido, no sería la mejor solución de este trascendental problema del magisterio;

d) Participa que su solución debe basarse en las normas modernas seguidas por otros países;

e) Insinúa la conveniencia de que los miembros de esa Agrupación tomen debida nota del fracaso lamentable de todas las sociedades de carácter mutualista que se han organizado en Chile: (Congreso Social Obrero ex-Sociedades de Profesores Primarios y tantas otras); y

f) Compenetrada la Junta de la importancia suma de este asunto, ha acordado:

Dejar en completa libertad a todas las Agrupaciones Departamentales y Seccionales a fin de que en sus respectivas localidades fijen su cuota mortuoria y acuerden la ayuda mutua que deseen; y

Poner en conocimiento de las Agrupaciones que la Junta Ejecutiva se encuentra vivamente empeñada en discutir y elaborar un proyecto sobre "Seguro de Vida", o "Caja de Retiro del Magisterio", consultando todas las necesidades del maestro: ya sea en el servicio o fuera de él: ya como individuo-eje de un hogar o como simple elemento de la colectividad. De este proyecto se enviará copia a todas las Agrupaciones.

En consecuencia, sírvanse los miembros de esa Agrupación considerar estas insinuaciones y proceder:

I. A la celebración de la Convención Provincial la que acreditará su delegado definitivo ante la Junta Ejecutiva; y

II. Preocuparse de la solución de la Cuota Mortuoria y Ayuda Mutua en la forma que más les convenga.

Conociendo, por lo demás, la obra entusiasta y tesonera desplegada por los miembros de esa Agrupación, no podemos silenciarles nuestros aplausos y felicitaciones que sobradamente se merecen".

Firman: Don Ramón Jeret, Presidente; don O. Chávez y don J. Aguayo, secretarios".

ESCUELA "SALVADOR SANFUENTES".— Manifestación al señor Oscar Bustos.—El profesorado de la Escuela Salvador Sanfuentes ofreció el Viernes próximo pasado una simpática manifestación al señor Oscar Bustos, con motivo de su nombramiento de Sub-director de dicha Escuela.

Además del festejado y señor Director señor Aristides [illegible] del profesorado, asistieron [illegible] sas personas invitadas.

ESPECIFICO BENGURIA

Este tónico, completamente vegetal, célebre por sus bondades verdaderamente maravillosas, detiene en sus primeras aplicaciones la caída del CABELLO, CALVICIE, CASPA, SEBORREA, TIÑA, Y CURA LAS CANAS RADICALMENTE SIN EL USO DE TINTURAS.

BENGURIA

Sólo se vende en MONEDA 875. De 9 a 12 y de 2 a 7.

Dr. RAFAEL BENGURIA B.

CASILLA 2426 :-: TELEFONO 882.

Médico de la bahía de Valparaíso

Se trabaja en el sentido de ampliar el servicio sanitario de la bahía con la creación de un nuevo puesto de médico.

La Gobernación Marítima ha hecho presente al Gobierno la necesidad de crear este puesto, pues un sólo médico no basta para atender este servicio todos los días del año.

DENTISTA
SILLON DENTAL COMPRAMOS
DENTISTA para
Ofertas: CASILLA 1157 VALPARAISO
VALPARAISO Necesitamos

Las tarifas de Radiotelegrafía

Los diarios se ocupan de las actuales tarifas de radiotelegrafía y suponen que en ellas pueden existir algunas irregularidades.

Se estima que es de imprescindible necesidad uniformar de una vez por todas las tarifas y acordar ciertas rebajas que permitan competir con los servicios extranjeros.

En la Sociedad de Veteranos del 79

En el local de la Sociedad de Veteranos del 79 se llevó a cabo una solemne reunión en honor del Contra-Almirante, señor Gómez Carreño, actual Director de la Escuela Naval.

Esta simpática reunión tuvo por objeto recibir al distinguido marino como socio de esa institución.

Al ser recibido como socio el señor Gómez Carreño, pronunció una elocuente improvisación en la que hizo recuerdos de las glorias que dió a la patria la guerra del Pacífico.

Liceo de Niñas Núm. 2

Con motivo de haber cumplido diez años de existencia, el Liceo de Niñas N.o 2, celebró una hermosa fiesta en homenaje de su directora señorita Dorila González.

Se confeccionó un interesante programa que se cumplió en todas sus partes.

Se condena a una mujer homicida

El Juez del tercer Juzgado del Crimen ha condenado a Teresa Elba Guerra Cisternas a la pena de presidio perpetuo por el delito de homicidio.

La Guerra asesinó en 1920 a su marido Juan Siquero, hecho que en ese tiempo causó profunda sensación.

La sentencia ha sido muy comentada en los círculos aunque se estima que bien la merece la Guerra que actualmente se halla recluída en la Casa Correccional.

GRACE LINE
VIAJES RAPIDOS PARA ANTOFAGASTA, IQUIQUE, ILLEMO, CALLAO
PANAMA, CANAL Y NUEVA YORK
Salidas de Valparaíso cada Miércoles por la tarde
"SANTA TERESA", 25 DE JULIO,
"SANTA ANA", 8 DE AGOSTO.
"SANTA ELISA, EL 22 DE AGOSTO.
Servicio de pasajeros de primera clase inmejorable.— Servicio de cantina.
MUNSON LINE
DE BUENOS AIRES A NUEVA YORK
"AMERICAN LEGION", 8 DE AGOSTO.
"PAN AMERICA", 10 DE AGOSTO.
Por fletes y pasajes, dirijase a sus agentes:
GRACE Y Cía., (CHILE) S. A.
SANTIAGO Huérfanos

Cía. SUD-AMERICANA DE VAPORES
25 % de rebaja en los pasajes de Cámara
en la Línea Caletera a Pimentel, servida actualmente por los vapores
"MAPOCHO", "MAIPO" y "CACHAPOAL"
Desde esta fecha, la Compañía ha acordado hacer especial de 25 o|o en los pasajes de Cámara que se a los vapores caleteros en los puertos comprendidos entre Valparaíso y Arica.
Wessel, Duval y Cía., Huérfanos esq. Morandé
Compañía de Transportes Unidos, Estado esq. Delicias.

El Concurso Internacional de Belleza Femenina

EL JURADO DEL CONCURSO

Toca ya su término la confección de las bases que han de regir la realización del gran Concurso Internacional de Belleza Femenina instituído por "Le Journal", y que llevarán a cabo en Chile "La Nación y "Zig-Zag".

Se había ya anticipado que el jurado del concurso estaría formado por personalidades distinguidas e insospechables. En efecto, pocas veces ha podido ostentar un concurso de este género, un tribunal de selección más caracterizado y prestijioso. Hemos obtenido reunir no sólo un grupo de personalidades distinguidas sino al mismo tiempo de una gran cultura y de un refinado gusto artístico.

Así, el resultado del concurso se coloca de antemano en una situación de éxito indiscutible y de formalidad absoluta.

Este jurado estará integrado por cinco representantes de naciones extranjeras y nos complace junto con dar cuenta de este éxito al constatar que esta colaboración nos ha sido otorgada en la forma más gen l y entusiasta:

EMBAJADOR DEL BRASIL — Excmo. Sr. S. Gurgel do Amaral

EMBAJADOR DE LA ARGENTINA — Excmo. Sr. Manuel Malbrán

MINISTRO DE FRANCIA — Excmo. Sr. Lefevre Meaulle

MINISTRO DE ESPAÑA — Excmo. Sr. Bernardo Almeida

MINISTRO DEL URUGUAY — Excmo. Sr. Eugenio Martínez Thedy

Los jurados provinciales se están organizando en todo el país.

Las bases definitivas del concurso se darán a conocer bien pronto.

AVISOS DE VAPORES

The Royal Mail Steam Packet Company
SERVICIO RAPIDO DE —LUJO DESDE— Buens Aires a Europa
Próximas salidas de los afamados vaperes "A":
"ANDES" 15,600 toneladas, 27 DE JULIO
"ARLANZA" 15,000 toneladas, 10 DE AGOSTO
"AVON" 11,000 toneladas, 24 DE AGOSTO
"ALMANZORA" 15,700 toneladas, 7 DE SETIEMBRE
"ANDES" 15,600 toneladas, 28 DE SETIEMBRE
"ARLANZA" 15,000 toneladas, 12 DE OCTUBRE
Próximas salidas de la Línea "D":
"DARRO", 8 DE AGOSTO.
"DESEADO", 17 DE AGOSTO.
"DEMA", 31 DE AGOSTO
Rebajas en boletos de ida y vuelta con descuento adicional para familias. Hay camarotes de 1, 2 y 3 camas, y también combinaciones de departamentos de lujo con baño privado y toda clase de comodidades.
THE PACIFIC STEAM NAVIGATION COMPANY
CASILLA 536—SANTIAGO — AGUSTINAS 1017
SUB-AGENTES: Compañía Expreso Villalonga y Compañía Transportes Unidos

Soc. Anón. Com. BRAUN & BLANCHARD
SERVICIO DE VAPORES
"SANTIAGO" — De Valparaíso el 26 de JULIO para COQUIMBO, HUASCO, CALDERA, TALTAL, ANTOFAGASTA, MEJILLONES, TOCOPILLA, IQUIQUE y ARICA.
"MAGALLANES" Vapor de carga — De Valparaíso el 4 de AGOSTO para SAN ANTONIO, TALCAHUANO, TOME, CORONEL, CORRAL (Valdivia), PUERTO MONTT, CASTRO, QUELLON Y PUNTA ARENAS.
LLANQUIHUE — De Valparaíso Agosto-Setiembre, para SAN ANTONIO, TALCAHUANO, TOME, CORONEL, CORRAL (VALDIVIA), PUERTO MONTT, CASTRO, QUELLON, PUNTA ARENAS, MONTEVIDEO y BUENOS AIRES.
Recibirá carga para los puertos del Brasil con trasbordo en Montevideo.
PASAJES DE VALPARAISO A ARICA E INTERMEDIOS
Desde esta fecha hemos acordado hacer una rebaja del 25 o|o en los Pasajes de Cámara en nuestros vapores.
SANTIAGO: AUGIER, BENAVIDES y Cía. BANDERA 160
VALPARAISO: BLANCO 957 - 959 Teléf. Inglés 2747; Nacional 261

COMPAÑIA SUD-AMERICANA DE VAPORES
Servicio directo rápido a Nueva York 18 días
con escalas en Antofagasta, Iquique, Callao, Panamá y Colón.
Próximas salidas:
"TENO", Sábado 4 de Agosto, a las 4 P. M.
"Aconcagua", Sábado 1o de Setiembre, a las 4 P. M.
Servicio rápido a Cristóbal en 14 días
en conexión con naves para y de Estados Unidos y Europa y combinación con los trenes a y de Bolivia, con escalas en Coquimbo, Antofagasta, Iquique, Arica, Ilo, Mollendo, Salaverry, Pacasmayo, Eten, Pimentel, Paita y Colón.
Próximas salidas:
"HUASCO" Viernes 27 de Julio, a las 4 P. M.
"AYSEN" Viernes 10 de Agosto, a las 4 P. M.
Servicio caletero a Pimentel
con escala en Coquimbo, Huasco, Caldera, Chañaral, Antofagasta, Gatico, Tocopilla, Iquique, Arica, Ilo, Chala, Pisco, Tambo de Mora, Cerro Azul, Callao, Pisco, Huarmey, Casma, Samanco, Chimbote, Salaverry, Pacasmayo y Eten. Próximas salidas:
"MAPOCHO", Jueves 2 de Agosto, a las 4 P. M., rá además en Pisagua.
"CACHAPOAL", Jueves 16 de Agosto, a las 4 P. M., Tocará además en Caldera.
Los pasajes de cámara para los puertos comprendidos entre Valparaíso, Arica y viceversa, por los vapores caleteros una rebaja especial de 25%.
WESSEL DUVAL & Cía.
Huérfanos esq. Morandé, Agentes
COMPAÑIA TRANSPORTES UNIDOS
Estado esq. Delicias, Sub-agentes

TEATROS—MUSICA—CINES

ESMERALDA

BENEFICIO DE AURORITA PERIS

Esta noche se efectúa en este teatro el beneficio de Aurorita Peris, una de las artistas más queridas de nuestro público.

Pequeñita, simpática e inteligente, Aurorita domina al público y llena el escenario con su arte y su movilidad.

Aurorita es tan suramericana como española. Nacida en México, de padres españoles, educada en España, criada en Argentina y transformada tonadillera en Chile que será coreada por la concurrencia.

Pérez Freire le ha ofrecido su valioso concurso para su velada de honor. No solamente cantará sus propias producciones sino que hará dúos con Aurorita.

Finalmente, el Trío Regional España que con tanto éxito actúa en el Setiembre, cerrará el programa con un lucido número de cantos y bailes. También este acto ha sido gentilmente ofrecido.

El teatro será profusamente iluminado y arreglado con flores.

Cada espectador recibirá como regalo una tarjeta postal con autógrafo de Aurorita.

Habrá servicio especial de autobuses a la entrada y salida de la función.

—En vermouth se efectuará el beneficio pro-Parque Infantil, Avenida Matta. Habrá variedades y se estrenará la película: "La novela de una actriz", por María Roasio. Las localidades han sido colocadas entre las más distinguidas familias del barrio.

MUNICIPAL

MAÑANA MARTES, 3.a AUDICION POETICA DE BERTA SINGERMAN

Mañana, a las 6, se llevará a efecto la 3.a audición poética de Berta Singerman. La aplaudida artista, que con tanto éxito ha iniciado una temporada en el Municipal, ha preparado para la audición de mañana un magnífico programa en el que figuran, entre otros autores, D.Annunzio, Samuel Drew; Edgar Poe; Manuel Machado; Carlos Sabat; J. Asunción Silva; Luis de Góngora; Fernan Silva Valdés, Carlos Baudelaire; Guerra Junqueiro y el marqués de Santillana.

Berta Singerman dará las audiciones poéticas en los siguientes días de la semana: mañana Martes, a las 6; el Jueves, el Sábado y el Domingo próximo, a las 6. Mañana publicaremos, en sus detalles, los diferentes e interesantes programas que ha preparado para sus audiciones en ésta.

EL REMATE DE LLAVES DE HOY EL ABONO A LA OPERA

Esta tarde, a las 3 P. M., continuará en la sala de espectáculos del Teatro Municipal el remate de preferencia para las localidades que el público desee abonar en la próxima temporada lírica, que se iniciará a mediados del mes de Agosto. El remate se efectuará sin los minimums, para dar mayores facilidades al público que desee localidades de preferencia. El abono a la temporada lírica quedará abierto desde mañana en la Secretaría del Teatro. La compañía saldrá de Ginebra el 24 del presente en el "Princesa Mafalda". Los empresarios del Municipal calculan que podrán presentar el conjunto lírico el 12 de Agosto. Es muy probable que el estreno se efectúe con la obra de Puccini: "La Fanciulla del West", para presentación de la célebre soprano Gilda Dalla Rizza, del tenor Nino Piccaliga y del barítono Granforte. Mañana daremos amplios detalles sobre la temporada de ópera, y sobre las novedades que el público tendrá ocasión de apreciar.

COMEDIA

La semana sue se inicia hoy, es la última en sue trabajará en este teatro la gentilísima artista infantil Sarita Watle, la Petit Pawlowa, que durante su corta temporada ha conquistado al público por su trabajo, tanto cantando como bailando sus difíciles danzas clásicas y características, todas ellas presentadas con lujo y propiedad. Entre sus bailes ha llamdo poderosamente la atención el Fado, la Polonesa, el Pizzicatto de Sylvia y en las canciones el tango Madre.

También son aplaudidos los bailarines Victoriana Rovira, el guitarrista Telésforo del Campo y el célebre Cuarteto Colombiano.

SANTIAGO

Debido al éxito alcanzado anoche en este teatro, será nuevamente representada hoy Lunes en función vermouth social de las 6 P. M., el drama de don Manuel Linares Rivas, titulado: "La Garra". Por la noche, a las 9.30, está anunciada la comedia francesa en cuatro actos, de Paul Galvant, que lleva por título: "La chocolaterita", tomando parte las principales partes de la Compañía. Próximamente: "Madre", comedia darmática de gran éxito, que fué estrenada este año en el teatro: "La Princesa de Madrid", por la compañía Guerrero-Mendoza. Se están ultimando los ensayos de la comedia en 3 actos de Hans Tturm, traducida del alemán por Fernández?Lepina, con el título de: "Agapito se divierte", que se está representando actualmente en Berlín con extraordinario éxito.

LA PROXIMA TEMPORADA DE HAYDEE RECABARREN EN EL COMEDIA

La sala del Comedia será el lugar de presentación de la compañía Haydee Recabarren, conjunto que acaba de organizarse a fin de hacer una buena campaña de teatro nacional en toda la República, iniciándose aquí en Santiago. El público conoce ya el elenco: está bien seleccionado y tiene muy buenas bases para el éxito.

Desde hace algún tiempo el Teatro Nacional estaba abandonado de mano de nuestros principales artistas: hoy día éstos se reunen para reconquistar la antigua actividad y para ello cuentan no solamente con su propio entusiasmo y el del público sino que con elementos de trabajo que son de mérito excepcional. El repertorio se ofrece con muchas novedades.

Desde luego, el llamdo que la compañía Haydee Recabarren ha hecho a los autores nacionales para que se le entreguen estrenos y traducciones tiene que causar en ellos un efecto muy grato, y ya hemos podido constatar la buena acogida que este laudable propósito ha encontrado entre numerosos intelectuales y autores.

SOCIEDAD DE AUTORES TEATRALES DE CHILE

La Junta General Ordinaria de socios celebrada el Sábado 21. — Importantes acuerdos adoptados acerca de la compañía chilena de comedias y sainetes formada por la Sociedad y de la representación del repertorio social.

Presidida por los señores Luis Valenzuela Aris y Carlos Cariola, y con numerosa asistencia de socios, se efectuó en la tarde del Sábado la Junta General Ordinaria, a que había convocado el Directorio de esta institución.

Se leyó y fué aprobada el acta de la sesión anterior.

Se dió cuenta de una nota de la Asociación de Cuadros de Chile, en que solicita de los autores el obsequio de sus obras teatrales para incrementar la biblioteca de la Asociación. La Asamblea se pronunció favorablemente sobre esta petición y se acordó con este fin solicitar de los socios envíen al secretario, señor Eduardo Valenzuela O., Bolsa de Comercio N.o 358, (4.o piso), uno o dos ejemplares de sus obras impresas.

El vice-presidente, señor Luis Valenzuela Aris, expuso que el objeto de la reunión era dar cuenta de la labor realizada por el Directorio, especialmente de la organización de la gran Compañía Chilena de Comedias y Sainetes, que dirigirán los señores Carlos Cariola y René Hurtado Borne, presidente y administrador, tesorero, respectivamente.

Ofrecida la palabra a este último, hizo una detallada exposición de las tramitaciones efectuadas en orden a alcanzar este objetivo: de organización de una Compañía sobre bases sólidas, con intervención directa de la Sociedad, y que, por sus componentes y por el plan de trabajo a desarrollar, significará un cambio de rumbos en el teatro chileno, para llevarlo definitivamente por sendas de prestigio y progreso. Expuso la forma en que se había afrontado el problema económico, con éxito, las negociaciones, celebradas con empresas de teatros, la contratación de un homogéneo conjunto de conocido mérito, contratados especiales, etc. La compañía [illegible] días más en el Teatro Valparaíso, para [illegible] jira por las ciudades del Sur de la República, [illegible] sentación en esta [illegible] greso, cuando esté [illegible] construcción del [illegible] toria, ubicado en la [illegible] fanos esquina San [illegible]

Se aprobó unánimemente [illegible] cación del señor [illegible] conceder un voto de [illegible] flores Cariola, Hurtado [illegible] lenzuela Aris, por la [illegible] realizada.

Se acordó estimular [illegible] ilimitados poderes a [illegible] riola y Hurtado Borne [illegible] empeño de sus funciones [illegible] res artísticos de la [illegible] cuentan con la plena [illegible] Sociedad.

Se planteó en seguida [illegible] respecto a la representación [illegible] pertorio social por [illegible] teatrales, con miras [illegible] que continuamente [illegible] obras de los asociados [illegible] que no solicitan la [illegible] vía del Directorio de [illegible] no pagan, en consecuencia [illegible] chos de autor.

Sobre este particular [illegible] de la palabra varios [illegible] unánimes las opiniones [illegible] impedir que, faltando [illegible] posiciones terminantes [illegible] tutos, que son la ley [illegible] Sociedad, continúe el [illegible] mal de cosas.

Resumiéndose las [illegible] por la Junta General [illegible] unanimidad los siguientes [illegible]

Acuerdos. — 1.o La [illegible] la Sociedad de Autores [illegible] Chile acepta y [illegible] mente la organización [illegible] fía Chilena de Comedias [illegible] que dirigirán su [illegible] Cariola, y su administrador [illegible] señor René Hurtado [illegible] se declara su compañía [illegible] ca; y en consecuencia [illegible]

1.o No dar su [illegible] ninguna compañía [illegible] que no cuente con [illegible] del Directorio de la [illegible]

2.o Declarar, desde [illegible] autorizará la representación [illegible] obras de sus asociados [illegible] fía, que, según se [illegible] prensa, organiza [illegible] García Cisneros, [illegible] ninguna garantía [illegible]

3.o La Junta General [illegible] todo asociado que [illegible] la representación [illegible] en cualquiera [illegible] da por la Sociedad [illegible] sólo hecho, fuera [illegible]

4.o Dar cumplimiento [illegible] acuerdos sin esperar [illegible] del acta y tramitación [illegible] a todas las compañías [illegible]

TEATRO MUNICIPAL

Mañana Martes 24 de Julio, a las 6 de la tarde

AUDICION POETICA

de la eximia Artista de la Declamación

Berta Singerman

Mañana se abrirá en la Secretaría el abono a Palcos y Plateas para la Temporada Lírica oficial de Agosto, Setiembre del presente año.

TEATRO SANTIAGO

EMPRESA ERNESTO BOUQUET
Compañía Española Moderna de Comedias Serrador Marí
HOY LUNES 23 JULIO HOY
Vermouth, a las 6. — Platea $ 3.00

LA GARRA

Noche, a las 9.15. — Por última vez
LA CHOCOLATERITA

TEATRO UNION CENTRAL

COMPAÑIA DE OPERETAS
SOLER VELA
— HOY —
Vermouth, social, a las 6 P. M.
Noche 9.30
A pedido de numerosas familias
La Princesa de las Czardas
Protagonista
PIERRETTE FIORI

NOTICIAS CINEMATOGRAFICAS

IMPERIO

"CUANDO EL AMOR GUIA". — Este teatro presentó en sus funciones sociales de ayer el estreno de un film que alcanzó los acostumbrados éxitos de las funciones dominicales, con más el que de antemano le aseguraba el prestigio de su firma Goldwyn, no precisamente por su título, ya que, en realidad los títulos influyen notablemente en el triunfo, sino porque las referencias dieron oportunamente a saber que el rubro "Pasión impura", era solamente una frase retórica, establecida imprudentemente por la distribución extranjera y que, en Chile, este film se rebautizaba con su auténtico y hermoso título de "Cuando el amor guía...", nombre que se deriva precisamente del original inglés, perteneciente a Zane Grey, un que [illegible] tación cinematográfica [illegible] pues, razón, ya que [illegible] lo asegurara, para [illegible] un título original [illegible] público que más [illegible] ciendo como [illegible] su libro, que [illegible] lado exacto y [illegible] vamente lo es. [illegible] guía..." — [illegible] una hermosa y [illegible] pectos sociales [illegible] mente aprovechada [illegible] elegante, una [illegible] da social la que [illegible] vés de una [illegible] ne de alta comedia [illegible] ce sentimental, de [illegible] pleza festiva [illegible] nada, absolutamente [illegible] nuestro público [illegible]

$ 3.-

SPLENDID

Dirección: MAX GLÜCKSMANN.—Huérfanos 1048.—Teléfono 2815

HOY: 6.30 Y 10.15:

EL INSTANTE SUPREMO

POR GLORIA SWANSON

Ultimas exhibiciones. Super-producción Paramount. Exclusividad MAX GLÜCKSMANN.

$ 3.-

AVENIDA

HOY 6.20 y 9.20

La intensa producción dramática

ALLA EN EL SUR

POR EL ACTOR ARAUCO RADAL

Mañana: SI O NO, por Norma Talmadge.

EUGENIA GRANDET

La famosa obra de

BALZAC

adaptada por la "METRO-CLASSICS-1923", y dirigida por REX INGRAM en una monumental super-producción del más exquisito arte y admirable belleza, será estrenada.

Carlos Grandet, el "Galán de moda": RODOLFO VALENTINO

Mañana en el SPLENDID

Eugenia Grandet, la linda: ALICE TERRY

VICTORIA: Hoy POR ULTIMA VEZ

Tarde y noche: La película del siglo, lo más hermoso y grande:

HOMBRE, MUJER, MATRIMONIO

por DOROTHY PHILLIPS

Precios corrientes

mente en las obras. Así lo sabía y lo había comprendido la empresa de la Sala Imperio, que cuida escrupulosamente de sus programas, y por eso se dijo que el rubro primitivo era solamente retórico. Como la mejor prueba del éxito de ayer, y por ende de la oportuna comprensión del público, "Cuando el amor guía. . .", ocupará todavía el cartel en las funciones de hoy y mostrará una vez más la simpática creación de Claire Adams, y las numerosas atracciones con que cuenta esta fina película.

SPLENDID

"ULTIMAS EXHIBICIONES DE "EL INSTANTE SUPREMO" — POR GLORIA SWANSON. — En ambas funciones de hoy, a las 6.30 P. M., y segunda de la noche, a las 10.15 P. M., se efectuarán las últimas exhibiciones en Santiago, de la más grande de las superproducciones de la Paramount, la obra maestra de Cécil B. de Mille, titulada: "El instante supremo", drama pasional de argumento y originalidad notables, que logra fascinar con su creciente interés al espectador.

Es la más grande de las creaciones de Gloria Swanson, quien se presenta en ella, luciendo una colección admirables y reglas toilettes, modelos de la última moda parisiense. La secunda Milton Sills, uno de los más grandes favoritos del público, y actor que con esta obra ha afirmado su reputación de intérprete irremplazable, cuando se trata de tipos varoniles y a la vez seductores para la mujer.

En la Selecta, a las 5.15 P. M., y en la primera de la noche a las 9.15 P. M., se exhibirá la producción sentimental de la casa "Metro-Classics-1923", titulada: "La tragedia de polichinela", creación de Viola Dana, secundada por Francis Mac Donald.

MUNDIAL

"SU SEÑOR Y DUEÑO". — Un emocionante estreno es el que presenta a esta elegante Sala de la Plaza Almagro, "Su señor y dueño", es una de las películas que la mayoría de niñas casaderas y señoras jóvenes debieran tomar como modelo, ya que el tema de la película es eminentemente femenino. Dice así: La mujer no debe creerse nunca una "Esclava", porque el pretender dejar de serlo, puede muy bien ser la pérdida eterna de su felicidad.

ALHAMBRA

FINAL DE LA PELICULA "EL DOCTOR MABUSE". — Hoy es el último Lunes que el Alhambra separa sus programas de los del Victoria para presentar la producción germana "El doctor Mabuse", de cuya exhibición ha tenido la exclusividad en los cines centrales. El final de la sugestionante obra, que no sólo por contener el desenlace es interesante y atrayente, será presentado por este teatro en cada una de sus funciones de hoy y por ellas podrá el público conocer la explicación de los misterios y fenómenos que han venido preocupándolo. Podrá ver cómo Von Wenck, el astuto y sagaz detective logra por fin descubrir la identidad del doctor Mabuse.

Este es uno de los más importantes resultados investigativos de la parte final que se exhibirá hoy.

ATENAS

"LOS TRES SIETE". — El famoso actor fino de las grandes series, el simpático Antonio Moreno que es uno de los que más positivamente gozan del favoritismo del público, reaparecerá en cada una de las funciones de hoy de este teatro, interpretando su nueva y sobresaliente creación realizada para la casa Vitagraph; la comedia dramática, folletinesca y de sensacionalismo policial, titulada "Los tres siete", que es notable éxito espectacular.

DIECIOCHO

"EL PRISIONERO DE ZENDA". Hoy, especial y noche, estrena esta Sala la brillante novela de Anthony Hope, titulada: "El prisionero de Zenda", moderna producción de la Metro Clasic", bajo la dirección del director Rex Ingran. Intérpretes principales de la obra son Lewis Stone, para el Rodolfo; Stuart Holmes, para el Duque Miguel; Ramón Navarro para el simpático y gallardo canalla Ruperto de Henzau; Alice Terry, para el princesa Flavia; y Bárbara la Marr, para la aventurera Antonieta de Mauban. "El prisionero de Zenda" consta de 10 grandes actos. Para mañana se anuncia el estreno de "Vanidad".

NOVEDADES

"EL HOMBRE DE LA MASCARA DE HIERRO" — El cartel de este espacioso teatro anuncia para sus secciones de hoy, especial y noche, la magna producción alemana, editada por los talleres de Hugo Stinnes, titulada: "El hombre de máscara de hierro".

ALAMEDA

LA ULTIMA FUNCION DEL DOCTOR MABUSE" — Hoy se da en esta sala la última parte de la notable creación de "El doctor Mabuse", la obra que más triunfos ha dado a la pantalla local en estos últimos días. Es esta película una de aquellas rarezas que de vez en vez se le ocurren a los grandes cinematografistas, y se cumple así con ese gran deseo del público de la novedad y la renovación. El doctor Mabuse, además de poseer uno de esos argumentos, reune una serie de valores que complementan los otros, y vemos, por ejemplo, los más bellos paisajes europeos, modas, los lugares más famosos, etc. Todo esto contribuye al éxito. Esta última parte de gran interés ya que allí es donde contribuye al éxito. Esta última parte es de gran interés, ya que allí es donde se define claramente el extraño y formidable personaje: El doctor Mabuse.

COLON

"LA MASCARA DE HIERRO". — El público de Santiago fué gratamente sorprendido por la presentación de una de las obras más notables de la literatura folletinesca de Francia; es esa la que nos pinta la vida desdichada y heróica del hermano de Luis XVI, aquel bastardo que desde su niñez fué sepultado en la ignominiosa situación equívoca en que lo sumieron a fin de que se ignorase siempre que aquel muchacho robusto y talentoso era nada menos que hermano del rey Sol. Esta obra, que ha sido puesta en el cine, con toda la corrección debida y abundancia de detalles, tiene por nombre "La máscara de hierro".

AVENIDA MATTA

INICIA UNA SERIE SENSACIONAL. — Este teatro hace sus funciones de hoy con el estreno de la nueva serie, la más sensacional tal vez de cuantas se hayan presentado, que se titulada: "Entre fieras salvajes", y que se compone de una apasionante intriga de fuerte drama, desarrollada, como su nombre lo indica, entre hombres primitivos y feroces animales. De éstos y viviendo en su propio ambiente, sin el truco ordinario de jardines zoológicos, ni preparación precautoria, aparecen leones, tigres, panteras, cocodrilos, hienas, leopardos, hipopótamos, rinocerontes serpientes y en general toda la más peligrosa fauna de los trópicos. La serial nueva consta de quince episodios de los que hoy se darán a conocer los tres primeros que, desde luego, asegurarán el interés del espectador por toda la obra.

MINERVA

2.a "EL DOCTOR MABUSE". — Las funciones de hoy de esta Sala se hacen con la 2.a función de esta obra interpretada por un actor que desempeña dignamente su papel y que conserva el interés de la obra hasta el final. Esta 2.a función es más llamativa que la primera, pues entra a actuar de lleno el célebre detective alemán, quien se propone desenmascarar de una vez por todas al intrigante personaje que con una facilidad, difícil de rivalizar se disfraza ya de viejo, jóven, personalidad distinguida, etc., etc.

Mañana, "Allá en el Sur".

ELECTRA

"MARIDOS MODERNOS". — En las funciones de hoy, se estrena una película extraordinaria de la R. Cole titulada, "Maridos modernos", es un drama dedicado a esposos y esposas, y está patrocinado por la sociedad pro-Moralidad Conyugal de N. York. El argumento relata una historia de dolor en que la tragedia emana del despego del marido para con la mujer, que sólo anhelaba, afecto y ternura, en vez de comodidades. Es intérprete de esta pieza de cine social, el trágico Henry Walthall, le secunda Clara Du Brey.

Para mañana, se anuncian: "El instante supremo", Paramount, por Gloria Swarson, y el debut de "El doctor Hansen", con experimentos de telepatía y trasmisión del pensamiento.

ODEON

ENTRE LA ESPADA Y LA PARED". — Mac Glücksmann presenta el estreno de la interesante comedia americana editada por la manufactura Paramount, "Entre la espada y la pared".

Una historia de jóvenes enamorados, de esperanzas y sonrisas, de ilusiones y realidades. Creación del simpático actor Charles Ray, famoso artista que, en los roles de ingenuo muchacho provinciano, tiene una especialidad poco común, y que, a más de sus dotes de actor es un boxeador liviano de primera fila.

POLITEAMA

"LAS MENTIRAS DEL AMOR"— O "EMBUSTEROO POR MAYOR".— Se titula este estreno Robertsobn Colo que se pasará en ambas funciones de hoy. Es una comedia de amor, con argumento de gran originalidad, repleto de sorpresas y desarrollado en medio de hermosos paisajes. Creación de Betty Tompson, secundada por William Desmond. Además se reprisará la última creación cómica en 3 actos: "Vida de milagros por Harold Lloyd".

FRANKLIN

"EL PUENTE DE LOS SUSPIROS". — Hoy Lunes, tarde y noche, el libre final de esta novela episódica, se titula esta jornada "El amor vencedor", y su acción toma proyecciones enormes, desbaratándose todo ese mundo de odio y tiranía. Finalizan las atracciones con la gran creación de Hoot Gibson, "Bravura indómita".

PROXIMOS ESTRENOS

MAÑANA ESTRENA EL SPLENDID LA OBRA DE BALZAC, "EUGENIA GRANDET". — Super-producción "Metro-Classics" 1923, por Alice Terry y Rodolfo de Valentino. —Una gran obra literario-cinematográfica será estrenada mañana en el Splendid. Una nueva gran superproducción de Rex Ingram, editada por la "Metro-Classics", directora y editora de "Los 4 jinetes del Apocalipsis", y titulada "Eugenia Grandet", obra que es adaptación de la inmortal obra del mismo nombre del ilustre literato francés Honoré de Balzac, argumento de todos conocidos, cuya belleza y emoción reside en lo humano de los tipos que en ella presenta Balzac.

Son intérpretes principales de la obra dos grandes artistas del cine, dos a quienes el público ya tuvo ocasión de ver actuar juntos en "Los 4 jinetes del Apocalipsis": Alice Terry, la más distinguida y delicada intérprete del cine americano, a la que también se vió últimamente actuar en "El prisionero de Zenda", y Rodolfo de Valentino, el galán de moda. Otro actor es Ralph Lewis, Allan Hale, es otro que ha vuelto la espalda a la maldad y a la villanía. El tiene la parte de Juan el Chico, el ayuda de Campo de Robin Hood en sus hazañas. Lo mismo que Berry, él también actúa como un campeón del derecho.

Enid Benett. Una de las transformaciones más interesantes es la de Enid Benett, hasta ahora asociada principalmente con los papeles de mujeres desdeñadas en las modernas películas de sociedad. Tiene el papel de Lady Mariana en "Robin Hoot", y en sus vestidos de brocados nos presenta un verdadero retrato de una gentil princesa perteneciente a una edad en la que los hombres combatían por las mujeres y no contra ellas.

MAÑANA ES EL ESTRENO DE "ARREPENTIMIENTO". — "Arrepentimiento" es una de esas películas que, como "Milonguita" y "La mujer X", se repetirán cinco y diez veces en cada teatro. Toca los sentimientos más delicados del alma humana y tiene para cada hombre y para cada mujer un motivo de recuerdo de momentos inolvidables de su vida.

Elena Chadwick es la heroína. Ella encarna todo lo más bello que hay en el alma de una mujer. Es la feminidad personificada. Ama a un hombre que le ha pagado con negra ingratitud, que la ha olvidado para comprometerse con otro mujer que le dará fortuna y posición social. Sin embargo, ella siempre espera la vuelta del bien amado, como una Madame Butterfly. La proximidad de la muerte pone el arrepentimiento en el alma del ingrato. En la misma situación mortal a hombres que han pecado contra la temperancia, contra la amistad, contra la honradez, contra la diligencia y contra la lealtad. Todos los arrepentimientos fallan menos el del amor.

"Arrepentimiento" se estrenará mañana en los Teatros Setiembre y Brasil y el Miércoles en el Esmeralda. Es una Goldwyn importada por la Universal Pictures Corporation.

"EL CAZANOTICIAS", POR RICARDO TALMADGE.—He aquí una nueva producción Universal del actor que encarna en sí las cualidades de Harold Lloyd y de Douglas Fairbanks, es decir, del hombre que al mismo tiempo hace reir y emociona.

Esta nueva cinta se titula "El cazanoticias", y nos deleita con las aventuras de un repórter policial.

Esta cinta se estrenará el Viernes en el Brasil y el Sábado en los Teatros Setiembre y Esmeralda.

"EL ALEGRE HOSTIGADOR".— Está próxima la fecha del estreno de esta novedosa comedia interpretada por William Farnum. La actuación en la pantalla de este favorito es tan apreciada, que está por encima de todo elogioso comentario. Sólo nos referiremos a la renovación que significa en su arte la película que con el título de "El alegre hostigador" ha hecho recientemente para la Fox. Se trata de una comedia de originalidad, cuyo argumento se presta a las más chistosas situaciones, dando amplio campo al actor, que renueva su gesto trágico por la más fresca de las sonrisas.

PROGRAMAS DE HOY

ALAMEDA.— Tarde y noche, "El doctor Mabuse".
ALHAMBRA.— Tarde y noche, "Final de "El doctor Mabuse".
ATENAS.— Tarde y noche, "Los tres siete".
AVENIDA.— Tarde y noche, "Allá en el Sur".
COLISEO.— Tarde y noche, "Quien rara es la vida".
COLON.— Tarde y noche, "La máscara de hierro".
COMEDIA.— Tarde y noche. "Maridos modernos".
DELICIAS.— Tarde y noche, "El doctor Mabuse".
DIECIOCHO.— Tarde y noche, "El prisionero de Zenda".
ELECTRA.— Tarde y noche, "Maridos modernos".
ESMERALDA.— Tarde y noche Beneficio de Aurorita Peris.
FRANKLIN.— Tarde y noche, "El puente de los suspiros".
IMPERIAL.— Tarde y noche, Box y programa cómico.
IRIS.— Tarde y noche, "Fuera de la ley".
MINERVA.— Tarde y noche, "El doctor Mabuse".
MUNDIAL.— Tarde y noche, "Su señor y dueño".
NOVEDADES.— Tarde y noche "El hombre de la máscara de hierro".
ODEON.— Tarde y noche, "Entre la espada y la pared".
POLITEAMA.— Tarde y noche "Las mentiras del amor".
SALA IMPERIO.— Tarde y noche "Cuando el amor guía".
SPLENDID THEATRE.— Tarde y noche, "El instante supremo".
VICTORIA. — Tarde y noche "Hombre, mujer y matrimonio".
AVENIDA MATTA.— Tarde y noche, "Entre fieras y salvajes".

Comedia

ULTIMAS FUNCIONES

Con rebaja de precios

PLATEA 3 PESOS

Exito enorme de

Sarita Watle

Le Petite Pavlowa

Cuarteto Colombiano

Teléforo del Campo

Victoriana Rovira

Mañana

Setiembre y Brasil

Teatro Alameda

HOY TARDE Y NOCHE

El Doctor Mabuse

FIN

Mañana

El Prisionero de Zenda

ARREPENTIMIENTO

Super producción GOLWYN

dirigida por Frank Lloyd

director de "La Mujer X"

e interpretada por un reparto de 11 ESTRELLAS

encabezadas por ELENA CHADWICK

RICARDO DIX

La película que lleva al alma y que fija la base del Código del Amor, que es:

SUFRIR Y PERDONAR

que desempeña el rol del avaro Grandet, la figura más descollante y característica de esta obra.

Constituirá esta película uno de los más grandes sucesos cinematográficos del año, ya que ella reune todos los factores de excelencia que pueden garantizar un éxito, interpretación, argumento, dirección y casa editora, las garantías que al espectador puede ofrecer una nueva película, y que en esta cinta son todas ellas de primer orden.

JACKIE COOGAN EN SU CREACION ULTIMA, "EL NIETECITO". —Los actores infantiles habían desempeñado hasta aquí y ante la máquina cinematográfica una actuación ineramente intuitiva, que era precisamente la que les valía la simpatía amplia de todo espectador, porque en lienzo veía después, ya en el drama como en la comedia, un papel exclusivamente de "niño", interpretado a su antojo por un "niño" también. Pero los que suelen lamentarse de que a ciertos pibes como Jackie Coogan se les enseñe, se les inculque el arte escénico aprovechando sus facultades, no toman en cuenta en que todo fragmento de vida, principalmente si es dramático o siquiera sentimental, siempre aparece un "niño grande", un niño que es algo y mucho más que los otros, una criatura infantil que suele ser el eje o la base de un problema del corazón o de una dificultad social; y entonces este niño, con una rara intuición de la vida (no de la pantalla), con su inocencia y su amoroso corazón exento de toda impureza, piensa, obra, trabaja y señala rumbos a los mayores y suele ser lección y ejemplo para sus padres. Jackie Coogan, en la pantalla y sobre todo en "El nietecito", está llamado a representar esa clase de personaje infantil, que no es la criatura vulgar inconsciente, sino un diminuto cerebro que ya piensa mucho por sí solo y un gran espíritu que promete enormes cosas. En "El nietecito", el simpático Pibe es todo un ejemplo de resignación, de inteligencia, de corazón y de espíritu, al mismo tiempo que de generosidad y ánimos de trabajo. Poco, muy poco, ha habido que guiarlo en la escena, y hubiera sido imposible conseguir de él ni de ningún otro, sólo a fuerza de cerebro y persuación, que realizara la creación admirable que esta obra le significa y que es la mejor prueba de su privilegiado ser.

Estupefacción general causará aquí como en Norte América este trabajo infantil que la Sala Imperio nos dará a conocer pasado mañana Miércoles, en sus funciones de moda.

FAMOSOS ARTISTAS EN LA PELICULA DE DOUGLAS FAIRBANKS: ENID BENETT, WALLACE BEERY, ALLAN HALE, EN "ROBIN HOOD".— En lo que concierne a personalidades, la tierra del cine es una tierra de sorpresas. Es difícil decir quién es quien, desde que el cinematógrafo se ha hecho popular y ha causado un marcado movimiento alrededor del personal que se emplea.

Muchas personas que han permanecido mucho tiempo en segundo término han llegado a ocupar un lugar prominente desalojando a otros de ese puesto. Tómese por ejemplo la película "Robin Hood" de Douglas Fairbanks, creador de esta película que es una de las más grandes que se ha hecho hasta hoy día; se apartó mucho de las tradiciones al seleccionar el reparto que lo debía secundar en la película más grande de su brillante carrera, y, por consiguiente, se encuentran muchas anomalías en el personal que encarna los diferentes papeles.

Wallace Berry, creador de fanfarrones y de hombres viciosos en general, tiene el heroico papel del Rey Ricardo Corazón de León. Ha llegado a ser el defensor del derecho, el mismo derecho que ha pisoteado tantas veces en sus villanas y acostumbradas caracterizaciones.

IMPERIO 6.30 9.30 HOY

A PEDIDO GENERAL

el éxito Goldwyn de ayer: "PASION IMPURA"

traducción cinematográfica del moral y hermoso libro de ZANE GREY,

Cuando el Amor Guia

Creación sentimental de CLAIRE ADAMS.

MAÑANA: Pathé París-1923, estrena

Mi Primo Planchet

la creación más sobresaliente del simpático Planchet de Los 3 Mosqueteros, el astuto criado de

"ARTAGNAN"

Si quiere Ud. creerse en Europa o en New York, asista hoy al

Esmeralda

a la velada en honor y beneficio de

Aurorita Peris

Un espectáculo de belleza, alegría y animación.

LUZ - MUSICA - MUCHA GENTE: Teatro adornado con flores.

Repertorio a base de música de

PEREZ FREIRE

con el concurso de este distinguido compositor y del

TRIO REGIONAL ESPAÑA

Baile en el foyer

Platea numerada: $ 2.00

Localidades en la Confitería Olimpia

ALHAMBRA: -- Hoy Vermouth y Noche fin

de la triunfal novela

DR. MABUSE

Von Wenk descubre al fin la identidad de Mabuse.— Una función completa de hipnotismo teatral.— Von Wenk cae en el garlito y es hipnotizado.— ¿Correrá la Condesa Told la misma suerte de Cara Ca rozza?

IMPERIAL

BOX Y PROGRAMA COMICO. — El programa de esta tarde es en el Imperial absolutamente boxeril: se compone de dos vistas sensacionales, una que, relata el impresionante encuentro de Firpo con Maxted, que fué uno de los primeros grandes triunfos del sur-americano, y la otra un vigoroso match de pocos pero rudos rounds entre Gana y el colosal Dempsey.

Por la noche, se exhibirá la cinta del match Firpo-Hermann y una chistosísima comedia del genial bufo Harold Lloyd.

AVENIDA

"ALLA, EN EL SUR". — En sus funciones de hoy, este cine presenta la producción argentina titulada "Allá en el Sur", cinta desarrollada en medio de los más imponentes paisajes de aquel país. El argumento es interesantemente dramático y está basado en la vida de los colonos, hombres rudos, de temple de acero, dispuestos a los mayores sacrificios para amasar la codiciada fortuna que tan fácil llega a unos y tan difícil a otros. La interpretación corre a cargo del inteligente actor Arauco Radal.

IRIS

"FUERA DE LA LEY". — Hoy estrena este teatro en las funciones de tarde y noche la producción Paramount de gran lujo marca Selznick, titulada "Fuera de la ley", interpretación del simpático actor Conway Searle.

DELICIAS

2.a FUNCION DE "EL DOCTOR MABUSE". — La película "El doctor Mabuse", ha sido uno de los buenos éxitos de esta sala. La presentación de la primera parte llevó un público numeroso, el que quedó intrigado por el curso de la obra. Hoy se estrena la parte segunda, es decir, la que más fuerza posee de todas por tratarse de la verdadera acción dramática de la obra, la presentación definida donde el espectador sabe ya a qué atenerse en lo que respecta a la acción.

VICTORIA

"HOMBRE, MUJER, MATRIMONIO". — Hoy, por última vez, trabajará este teatro independiente del Alhambra. En ambas funciones exhibirá la superproducción First National, "Hombre, mujer, matrimonio", que ha sido el mayor éxito artístico de la pasada semana y que, como se sabe, es una alta creación interpretativa de la hermosa actriz Dorothy Phillips.

—BOX—

LOS ENCUENTROS DEL PROXIMO JUEVES EN EL HIPPODROME CIRCO POR LOS CAMPEONATOS DE LA ASOCIACION AMATEURS DE BOX DE CHILE

EL PROGRAMA. — CITACION IMPORTANTE

La calidad de los contendores del próximo Jueves, es prenda segura del más franco éxito en los encuentros por los camponatos de la Asociación en el ring del Hippodrome Circo, con un éxito superior a las expectativas de la comisión organizadora.

El programa completo para el Jueves, es el siguiente:

Peso mosca

David Mena, del Luis Cousiño, con Arturo Suárez, del National.

Arturo Gómez, del Rodolfo Núñez, con Manuel Soto, del Borcosque.

Peso gallo

Roberto Pereda, del Esmeralda, con Pedro Méndez, del Tallman.

Germán Bustos, del A. Morales, con Luis Narvaez, del Ursus.

Domingo Fuentes, del Carpentier, con Alfredo Barceló L. Fernández.

Peso pluma

José M. Castillo, del H. Rojas, con Pedro Franco, del I. y Trabajo.

Alberto Mejía, del S. Cruz, con Humberto Carrasco, del Policial.

Manuel Fuentes, del Covarrubias, con Alfonso Ortiz, del Tallman.

Liviano

Luis Escobar, del National, con Manuel Risso, del Globo.

Juan J. Sepúlveda, del S. Cruz, con Rosamel Solís del J. Perry.

Segundo González del Parisi, con Enrique Pacheco, del Salazar.

Medio liviano

Miguel Zúñiga, del B. Vergara, con Enrique Muñoz, del Madrid.

Arturo Rivero, del Globo, con Miguel Contreras, del Zúñiga.

Peso medio

Carlos Aguilar, del Tallman, con Fco. Villarroel, del R. Núñez.

Héctor Bastías, del J. Perry, con Luis Contreras, del S. Cruz.

CITACION IMPORTANTE. — La comisión de campeonatos nos encarga citar para hoy, a las 5.30 P. M., a todos los peleadores que por algún motivo no han podido pasar a retirar sus papeletas para los certificados médicos, sin lo cual no podrán tomar parte en los campeonatos.

20 DE ENERO B. C.—Esta nueva institución organizada últimamente por un grupo de aficionados de nuestro mundo comercial y que se ha afiliado a la Federación de Box de Chile, celebrará su fiesta inaugural el próximo 11 de Agosto, a las 6 P. M., en el Gimnasio de esta institución cedido galantemente para su efecto.

En el programa confeccionado, figuran hermosas peleas a cargo de nuestros más destacados cultores, sobresaliendo las que tomarán parte el campeón peso pluma de Chile de aficionados Zorobabel Rodríguez y el excelente aficionado don Guillermo Matte Hurtado. A parte de estos encuentros, tomarán parte el socio de la institución el conocido pugilista Gerardo Soto.

En nuestras próximas ediciones ampliaremos detalles de esta hermosa y excelente vermouth boxeril.

ANTONIO SALAS Y LUIS GOMEZ.—En su sesión de hoy al Directorio de la Federación de Box de Chile, resolverá si se efectúa o no este encuentro que su sólo anuncio ha despertado gran interés entre los verdaderos entendidos en este deporte.

Luis Gómez ha ido con verdadera facilidad escalando los peldaños de la escala pugilística hasta encontrarse hoy en uno envidiable situación y con méritos para medirse con los más aventajados profesionales de su categoría.

Artoro Salas, con su primer encuentro con Plané, con quien empató, nos dejó excelente impresión. Esperamos verlo en este encuentro en el que estimamos sentará definitivamente su prestigio de gran boxeador.

CORNELIO SAAVEDRA B. C.—Reina mucho entusiasmo entre los aficionados por presenciar el interesante encuentro a 8 rounds a cargo de Miguel Contreras y Fernando Lecaros el próximo Sábado 28 en el ring de este centro.

CARLOS FCO. BORCOSQUE BOXING CLUB.—Sucre 2160, Ñuñoa.—Hoy corresponde la elección del nuevo Directorio de este Centro, para cuyo acto se cita a junta general.

Hora, 9 P. M. Asistencia obligatoria. En caso de lluvia, se suspenderá hasta nuevo aviso.

DESAFIOS.—Pedro Keyer 51 del G. Sta. Cruz, pide la revancha a Ernesto Castro y desafía a José Arratia.

Bases: Las Rosas 3052, de 7 a 10 P. M.

JUAN BEIZA SE ENTRENA PARA SU MATCH CON ROJAS

Tanto Froilán Rojas y Juan Beiza se encuentran sometidos a un riguroso entrenamiento para su match, que realizarán impostergablemente el día 4 de Agosto, en el Hippodrome Circo.

Beiza que, en un principio había manifestado deseos de entrenarse en privado, no ha podido ocultar sus trabajos diarios por las mañanas, viéndosele continuamente en fuertes caminatas por el Cerro San Cristóbal.

Su estado, según dicen algunos amigos que lo han visto trabajar con W. Murray, es excelente. Se muestra tan rápido como en sus mejores días y su punch ha mejorado en fuerza.

En el público se nota entusiasmo especial por concurrir a esta pelea que, seguramente será tan emocionante como el primer match sostenido por estos muchachos

CITACION IMPORTANTE—A los boxeadores Luis Gómez y Florido Pino, se les necesita hoy, con urgencia, a las 4 de la tarde, en el Gimnasio de la Federación de Box de Chile con su traje de trabajo.

LA ESTADA EN LA CAPITAL DEL SEÑOR LEON YAFFE

EN LA TARDE DE AYER LOS MIEMBROS DE LA COLONIA LE OFRECIERON UN TE

Ha continuado siendo objeto de agasajos por parte de la colonia israelita el emisario del Heren Haysod, señor León Yaffe, quien como se sabe, viene a Chile en visita, el señor Yaffe y varios otros oradores, mereciendo todos ellos numerosos aplausos de los asistentes. Al final de su improvisación el señor Yaffe fué muy aplaudido.

DURANTE EL TE OFRECIDO AYER EN HONOR DEL SEÑOR YAFFE.

de propaganda para la obra de construcción de Palestina.

EL TE OFRECIDO AYER

En la tarde de ayer los miembros de la colonia ofrecieron en los comedores del Restaurant La Boleta un té al señor Yaffe, asistiendo a la fiesta una numerosa concurrencia.

Hicieron uso de la palabra el Presidente de la colectividad señor Jaime Bisquertt, el Director de la Escuela Práctica de Agricultura, profesor señor José T. Bisquertt, dictará en el salón de conferencias del Instituto Agronómico una interesante conferencia sobre plantación, cultivo y aprovechamiento de la ciruela, continuando la serie de conferencias iniciada con tanto éxito el Sábado último, por el Director General de los Servicios Agrícolas, señor Francisco Rojas Huneeus.

El señor Bisquertt ilustrará con detalles interesantes, a continuación de su conferencia, la film que se exhibirá sobre "La industria de las pasas".

Quedan invitados a este acto los agricultores y demás personas que tengan interés por estas industrias.

EL CONGRESO SIONISTA SE REUNIRA PROBABLEMENTE EL 1.o DE AGOSTO

Se nos ha informado que en breve el señor Yaffe se dirigirá a la Zona Sur del país con el objeto de conocer a los grupos israelitas que viven en esa región y recolectar fondos para la obra de reconstrucción.

A su regreso a Santiago, que tal vez sea antes del primero del próximo mes, se activarán los preparativos para la celebración del próximo Congreso Sionista que debe reunirse en la capital y al cual asistirán todos los miembros de la colectividad hebrea.

Como lo hemos dicho en ocasiones anteriores, durante el Congreso se dará a conocer en detalle la obra de reconstrucción que se ha activado extraordinariamente en los últimos años con el objeto de lograr el anhelo del pueblo judío: la formación de un Hogar Nacional.

EL FERROCARRIL DE LEBU A LOS SAUCES

EL MINISTRO SEÑOR MARDONES CONSULTA A LA COMPAÑIA SOBRE ALGUNOS PUNTOS FUNDAMENTALES DE LA NEGOCIACION

El público está impuesto por las informaciones de la prensa de las gestiones que se han venido efectuando relacionadas con la adquisición por el Gobierno del Ferrocarril de Lebu a Los Sauces. En nuestra edición de ayer publicamos un telegrama firmado por respetables vecinos de Lebu en el cual piden al Gobierno la pronta realización de la compra del Ferrocarril, haciendo al respecto diversas consideraciones sobre las ventajas que la negociación reportaría a esa importante zona industrial.

Sabedores, por otra parte, de que entre el Gobierno y la Compañía del mencionado Ferrocarril se habrían cambiado comunicaciones de importancia, nos acercamos ayer al Ministro señor Mardones, quien nos manifestó lo siguiente:

—Yo pedí a la Compañía de Lebu una declaración de carácter categórico sobre la transacción a que nos referimos, y la respuesta de la Compañía ha satisfecho plenamente al Gobierno. Es todo cuanto puedo manifestarles por de pronto.

Según hemos podido informarnos, las declaraciones exigidas por el Gobierno se referirían a resguardos legales, a lo cual la Compañía ha accedido.

En la sesión del Senado, de la tarde de hoy, el Ministro señor Mardones contestará las observaciones del señor Echenique.

VIDA ESTUDIANTIL

INSTITUTO DE EDUCACION FISICA

EL BAILE DE AYER

EN EL BAILE DEL INSTITUTO DE EDUCACION FISICA.

De acuerdo con lo anunciado, ayer tarde se efectuó el baile que el Centro de Educación Física y Manual había organizado a beneficio de la Asociación General de Profesores (Hogar Social).

La numerosa asistencia, compuesta en su mayoría de estudiantes universitarios, se retiró del Instituto minutos después de las 3 P. M., gratamente impresionada por el éxito de la reunión.

FIESTAS DE LA PRIMAVERA

DIA DE LOS ESTUDIANTES

Bases de los concursos organizados por la Federación Nacional de Estudiantes

A pedido de los dirigentes de la Federación Nacional de Estudiantes damos cabida en nuestras columnas a las bases establecidas por esta institución para los diversos concursos para la Fiesta de la Primavera, y que hemos venido publicando parcialmente en ediciones anteriores.

Según se nos ha informado, el número de concursantes parece ser en el presente año muy superior al de los anteriores, y en los círculos artísticos se nota verdadero interés por tomar parte en los diversos concursos.

CONCURSO DE AFFICHES

Bases

1. — Tema libre, de acuerdo con la índole de la fiesta.

2. — Las obras deben ser ejecutadas a tres colores, sin que éstos puedan combinarse (tintas planas). Los colores citado no deberán ser ni el negro ni otro color oscuro, lo que no excluye el empleo de estos últimos.

Se presentarán en bastidores y su dimensión será de 80 por 76 cms., debiendo llevar la siguiente leyenda: "Día de los Estudiantes", "Fiesta de la Primavera", "Federación Nacional de Estudiantes". "1923".

3. — Pueden participar en el concurso, no sólo estudiantes, sino cualquier artista.

4. — Habrá un primer premio de $ 500, un segundo de $ 200 y un tercer premio de $ 100, y cuatro menciones honrosas.

Todos los premiados tendrán derecho a un diploma y entrada libre a las fiestas.

5. — El jurado tendrá la facultad de declarar desierto el concurso o adjudicar sólo algunos premios de acuerdo con los méritos de las obras.

6. — El concurso se cerrará el 31 de Agosto a las 12 de la noche. Las obras pueden entregarse diariamente desde las 6 de la tarde hasta las 8 de la noche en el Club, Bandera 542, a contar desde el 20 de Agosto.

CONCURSO DE PROLOGO

El concurso de prólogo de recepción a la Reina de las Fiestas se ajustará a las siguientes bases:

1.a La composición no podrá tener más de 60 versos (máximum).

2.a Deberán corresponder a la índole de la fiesta.

3.a Habrá un premio único de 150 pesos, que se adjudicará a la mejor composición. La resolución de este concurso se hará atendiendo a las siguientes cualidades de los trabajos:

a) Absolutamente inédita, entendiendo por ello que ni siquiera se haya leído en público.

b) Original.

c) De acuerdo con la índole de la fiesta.

CONCURSO TEATRAL

Bases

1. — El concurso será libre, es decir, podrán tomar parte en él no sólo estudiantes, sino cualquiera persona.

2. — Habrá dos géneros de obras con derecho a premios: el de comedia y sainetes y el de revistas, zarzuelas, óperas y operetas.

Para juzgar estas últimas no se considerará requisito indispensable la originalidad de la música, pero debe acompañarse de una transcripción musical de los trozos adaptados.

3. — Para uno y otro género de obras el tema será libre, para uno y otro habrá un primer premio y segundo premio. Los primeros premios consistirán en $ 500 y un diploma y los segundos, en $ 200 y un diploma.

4. — El jurado tendrá la facultad de declarar desierto el concurso o de adjudicarse sólo algunos de los premios, de acuerdo con los méritos de las obras.

El hecho de obtener el primer premio del concurso, no obliga a que la obra debe ser representada, pudiendo serlo la que obtenga el segundo lugar. En todo caso, el director artístico de la Velada Bufa, que designe la Federación Nacional de Estudiantes, tendrá amplios poderes para determinar cuáles deben ser las obras que subirá a escena.

5. — El concurso se cerrará el 31 de Agosto próximo a las 12 de la noche, y los trabajos deben ser remitidos al "Presidente de la Comisión de Fiestas de la Primavera", Bandera 542, bajo pseudónimo. En sobre aparte, cerrado, se indicará el nombre del autor. Los originales de las obras serán escritos a máquina y deberá remitirse tres ejemplares a cada una.

6. — Los autores premiados y cuyas obras suban a escena, están obligados a dirigir y presentar ensayados sus trabajos en el plazo que les indique el director artístico de la Velada. A fin de garantir el fiel cumplimiento de la cláusula anterior, los premios serán cancelados la noche misma de la Velada Bufa, y una vez que las obras hayan sido representadas.

7. — La Federación Nacional de Estudiantes se reservará la propiedad literaria de los trabajos premiados durante un año, contado desde el día en que el jurado emita su fallo.

CONCURSO DE VARIEDADES PARA LA VELADA BUFA

Bases

1. — El o los números que haya ideado el concursante deberán explicarse por escrito, dirigiéndose, al efecto, bajo pseudónimo y en sobre aparte cerrado el nombre del autor, al presidente de la Comisión de Fiestas de la Primavera, Bandera 542.

2. — Las ideas se premiarán teniendo en vista las condiciones siguientes y en el orden indicado:

a) Originalidad;
b) Comicidad, y
c) Facilidad de realización.

3. — Habrá un primer premio, de $ 200; un segundo, de 100 y un tercer premio de $ 50.

4. — Se dará un premio de $ 150 y otro de 100, a un monólogo cómico, original, el cual deberá someterse, para los efectos de su envío, a lo indicado en el N.o 5.o, del Concurso Teatral.

5. — El jurado, fuera de las atribuciones indicadas en los números 4.o y 6.o, del Concurso Teatral, podrá exigir una representación de los números y monólogos que crea convenientes.

6.o El concurso se cerrará el 31 de Agosto a las 12 de la noche.

CONCURSO DE BAILES PARA LA VELADA BUFA

1. — Los concursantes explicarán por escrito, el o los bailes que presentarán al concurso, dirigiéndose al efecto, al presidente de la Comisión de Fiestas de la Primavera, Bandera 542, hasta el 31 de Agosto.

2. — Los primeros días de Setiembre en el local del Club, Bandera 542, deberán representar, ante el jurado respectivo, los bailes a que se ha hecho mención en el N.o 1.o

3. — Habrá un primer premio de $ 200 y un segundo de $ 100.

4. — El jurado, fuera de las atribuciones indicadas en los números 4.o y 6.o, del Concurso Teatral, podrá aumentar el número y cantidad de los premios, siempre que el mérito de las obras así lo exigiere.

CONCURSO PARA EL CIRCO

Tendrá como bases las mismas del Concurso de Variedades para la Velada Bufa.

Conferencias de Fruticultura

Hoy, a las 4.30 de la tarde, el ingeniero agrónomo, Director de la Escuela Práctica de Agricultura, profesor señor José T. Bisquertt, dictará en el salón de conferencias del Instituto Agronómico una interesante conferencia sobre plantación, cultivo y aprovechamiento de la ciruela, continuando la serie de conferencias iniciada con tanto éxito el Sábado último, por el Director General de los Servicios Agrícolas, señor Francisco Rojas Huneeus.

El señor Bisquertt ilustrará con detalles interesantes, a continuación de su conferencia, la film que se exhibirá sobre "La industria de las pasas".

Quedan invitados a este acto los agricultores y demás personas que tengan interés por estas industrias.

Centro de Estudios Sociales "J. Domingo Gomez Rojas"

VERSION OFICIAL

Con una numerosa concurrencia celebró ayer sesión extraordinaria el Centro de Estudios Sociales "J. Domingo Gómez Rojas".

Se dió cuenta en primer lugar, del atentado de que ha sido víctima de parte de los políticos comunistas el señor Gutenberg, que ha salido en jira de propaganda a Valdivia.

Después de un amplio debate, se acordó por unanimidad protestar enérgicamente, de la dictadura que están ejerciendo en el proletariado, los que se dicen propagadores de doctrinas de libertad e igualdad los que solamente están esparciendo esas doctrinas porque no se encuentran en el Gobierno, y con el fin de acaparar para sí las fuerzas de los centros e instituciones de estudios sociales y conciencia libre.

Además, se acordó llevar a efecto una serie de comicios con el fin de desenmascarar a estos falsos apóstoles, que luciendo enseñas y trapos rojos, quieren engañar a los trabajadores, ofreciéndoles una revolución social a corto plazo, con el único fin de hacerse de plataformas políticas.

Se invita a una asamblea extraordinaria que se efectuará hoy a las 7 P. M., a todos los miembros de este Centro e instituciones, afines, como ser la "Redención", "Luz y Acción", "Hijos del Pueblo", "Ricardo Flores Magan", "Independencia", "Aurora Roja", "Centro de Estudios Sociales F. O.", imprentas y agrupaciones afines. Además, especialmente se cita a los mie-mbros de la I. W. W., con el fin de tratar de realizar una manifestación amplia, que se llevaría a efecto el Domingo, a las 10 A. M., en la Plaza de Armas.

Conferencia del vice-presidente del Centro Estudiantes de Chiloé

En la Asamblea General celebrada ayer por el Centro Estudiantes de Chiloé, el vice-presidente de esta institución, señor Oscar Eugenín, dictó una interesante conferencia sobre tópicos relacionados con la provincia de Chiloé. En diversos pasajes, recalcó el abandono en que mantienen los Poderes Públicos a la provincia de Chiloé, provincia bien conocida por sus bellezas naturales y olvidada por sus representantes, que son los encargados de hacer notar sus necesidades y de impulsar proyectos que tiendan a satisfacer las justas aspiraciones de sus representados.

El señor Eugenín desarrolló en brillante forma los diversos puntos de su conferencia, y al terminar, junto con un voto de aplauso, recibió las felicitaciones de todos los asambleístas.

Federación de Estudiantes de Chile

Se ha citado a sesión extraordinaria para esta noche, a las 9 y media, en el local de la Federación, Nueva York 81.

Tabla:

1. Cuenta de los ex-presidentes señores Eugenio González R. y Abel Saavedra V.

2. Incidentes.

Secretario General de la Universidad Popular Lastarria

Con fecha 21 del corriente, el presidente de la Federación nombró como secretario general de la Universidad Popular Lastarria al señor Alex Varela.

CENTRO DEL LICEO APLICACION.—La comisión de veladas sesionará hoy Lunes, a las 4 P. M.

Se ruega la asistencia de los miembros de esta comisión, por haber asuntos importantes que tratar.

FEDERACION NACIONAL DE ESTUDIANTES.— Se ha citado a sesión ordinaria de Directorio, para hoy Lunes, a las 6.15 de la tarde, en Bandera 542.

Tabla: 1. Cuenta; 2. Interpelación al presidente del Club; 3. Incidentes. 4. Proyectos de los señores Amunátegui y Zañartu.

La Convención de los Estudiantes del Sur

LAS ASAMBLEAS CELEBRADAS POR LOS CENTROS DE ESTUDIANTES DE LLANQUIHUE Y CHILOE, ESTUDIAN AYER LOS MEDIOS PARA LLEVARLA A EFECTO EN LA MEJOR FORMA

En la tarde de ayer tuvo lugar la asamblea general del Centro Estudiantes de Llanquihue, que entró a considerar con preferencia lo referente a la Convención de Estudiantes del Sur. El presidente del Centro, señor Vesubio González, esbozó los fines que perseguía esta Convención, e hizo recalcar la necesidad de que los estudiantes de Llanquihue participaran en ella con todo entusiasmo y seguros de éxito, realizando una labor amplia y tesonera dentro de las comisiones en que han de actuar sus socios. La Asamblea manifestó sus mejores propósitos en orden a la realización de esta Convención, y acordó reunirse en el curso de esta semana para activar los preparativos, a fin de que pueda celebrarse en el mes de Agosto.

Momentos más tarde celebró sesión el Centro Estudiantes de Chiloé, presidido por el señor Carlos Maldonado, y entró también a estudiar los medios que conducirían al mejor éxito de la Convención propiciada por los estudiantes del Sur.

Anteriormente este Centro se había preocupado ya de este proyecto, y la Asamblea de ayer espera pronunciarse en la semana en curso sobre las bases, fines y objetivos, trabajo que se ha encomendado a una comisión compuesta por la Mesa directiva del Centro.

HERMOSA FIESTA EN EL PRESIDIO URB

LA ORGANIZA EL BANDO DE PIEDAD

Se regala a los penados prendas de vestir. — Significativa caridad

Ayer a las 8 de la tarde se llevó a efecto una hermosa y significativa fiesta de caridad organizada por el Bando de Piedad de Chile, de la Sección del Instituto Nacional, para festejar con diversas prendas de vestir a los 300 penados del Presidio Urbano de Santiago.

Concurrieron a este acto la casi totalidad de los socios de la Sección organizadora y delegaciones de todos los establecimientos de enseñanza de la capital. Del mismo modo, asistieron numerosas personas invitadas, entre otras, el señor Ismael Valdés Alfonso, el General Moore, don Alberto García Vidaurre, el Sub-Director del establecimiento señor Besoaín, don Vicente Aguirre, el Presidente del Bando de Piedad de Chile don Jorge Meléndez, el Presidente de la Sección don Raúl Juliet Gómez, el Vice don Ismael Valdés, don Victor Lyon y diversas otras personas.

En uno de los patios del establecimiento se reunieron los 300 penados y una vez que hicieron uso de la palabra el señor Vicente Aguirre y el Presidente del Bando de Piedad de Chile, señor Meléndez, explicando el alto significado de la fiesta que se celebraba, se dió comienzo al reparto de los cigarros, dulces y golosinas que habían llevado los socios. A los penados de mejor conducta se les regaló las prendas de vestir que alcanzaron para más de cien reos. Demás está dejar constancia de las escenas realmente conmovedoras a que dió lugar la fiesta.

Ayer en el Presidio los penados tuvieron para cero reconocimiento de la caridad de los penados. Del mismo modo, la iniciativa del Bando (Anexo a la "Verdad") para inaugurar en los buzones de los penados a recoger cartas para los reos de establecimientos penales de Santiago.

Terminada la fiesta, los socios de la Sección Nacional, se reunieron en crearía para tomar el tratar del beneficio de Institución el viernes en el Teatro Santa

LAS MANIOBRAS AERE

LOS AVIONES "TACNA" Y "COQUIMBO", TRIPULADOS LOS TENIENTES SOZA Y ACUÑA PARTEN A LAS DOS LA TARDE DE EL BOSQUE Y ATERRIZAN SIN NO VEDAD A LAS TRES Y CUARTO EN EL CULENAR

En la tarde de ayer, y conforme lo habíamos anunciado, en ediciones anteriores, los aviadores militares de "El Bosque", dieron comienzo a los vuelos con que se inician las maniobras de guerra de la Escuela, que, como se sabe, van encaminadas a la verificación en Chile por primera vez, de combates aéreos al estilo de los que se efectuaron durante la gran guerra.

Las maniobras que se llevarán a cabo, en el campo militar de El Culenar, congregarán a los mejores pilotos con que actualmente cuenta nuestro cuerpo de aviación, y ellas serán una comprobación de la pericia de ellos y también de la enseñanza que se les ha dado.

LOS VUELOS DE AYER

Los dos primeros aviones que deberían dirigirse al campo de El Culenar, irían, por disposición de la Fuerza Aérea, a cargo de los tenientes señores Soza y Acuña, llevando como pasajeros al mecánico señor Seabrock, y al teniente señor Vergara, respectivamente.

El resto de la flotilla aérea partirá en dirección al campo de maniobras dentro de poco cuando sea necesaria en él su presencia.

LA PARTIDA

A las dos de la tarde los dos De Haviland se encontraban en la cancha listos para la partida, previa la cuidadosa revisión de sus motores.

Se encontraban presentes el jefe de la Dirección de Aviación, general señor Contreras Sotomayor; el Director de la Escuela, capitán señor Aracena y casi todos los pilotos militares.

A la hora indicada se dió la partida a los aviones tripulados por los aviadores nombrados, quienes imprimieron a las máquinas una velocidad suficiente para hacer en corto plazo el vuelo [illegible] de aterrizaje, [illegible] ver desfilar por [illegible] a regular altura.

LOS AVIONES AT[illegible]

NOVEDAD EN EL [illegible]

Faltando pocos [illegible] cuatro de la tarde, [illegible] Escuela las primeras [illegible] ciendo saber que los [illegible] aterrizado sin novedad [illegible] po, siendo sus tripulantes [illegible] con todo entusiasmo.

La noticia fué comunicada [illegible] diatamente al Ministro de Guerra, señor Altamirano.

Por nuestra parte [illegible] publicidad el [illegible] del jefe de El Culenar [illegible] "El Culenar, — A [illegible] El Bosque. — Tres y [illegible] zó avión Tacna sin [illegible] Coquimbo, llegó a las [illegible] y cinco. — Felicitaciones [illegible] mado). — Coronel [illegible]

Banco Italiano

JUNTA GENERAL ORDINARIA DE ACCIONISTAS CELEBRADA EN VALPARAISO EL 21 DE JULIO DE 1923.

Presidida por don Miguel Minetti y con asistencia de los señores Eugenio Antonelli, Miguel Boccardo, Arturo Groce, Camilo Morí, Angel Tassara, Juan B. Tassara, Alfredo Tortelli, miembros del Consejo de Administración; los señores Antonio Pasalacqua, Presidente del Consejo Local de Santiago; Gino Cintolesi y Nicolás Orezzoli, miembros de dicho Consejo, y los Gerentes de Valparaíso y Santiago.

Se abrió la sesión a las 3 P. M., con la concurrencia de los señores accionistas, que representaban en conjunto ..... acciones.

Constituída legalmente la Junta, se leyó el acta de la sesión anterior, de 20 de Enero de 1923, siendo aprobada; se leyó en seguida la Memoria que el Consejo presentó a los señores accionistas y el Balance General del Banco al 30 de Junio último.

A continuación se leyeron los siguientes informes de los Inspectores de Cuentas de las Oficinas de Valparaíso y Santiago:

"Señores Accionistas:

"Los que suscriben, en desempeño del cargo que tuvieron a bien conferirnos en la Junta General Ordinaria de Accionistas, celebrada en 20 de Enero de 1923, tenemos el agrado de informar que hemos efectuado el Arqueo de Caja y la revisión de la existencia de Valores en Custodia y Garantía encontrando las existencias conformes con los Saldos del Libro Mayor.

"Hemos verificado asimismo los Saldos del Libro Mayor y examinado las Obligaciones a favor del Banco, siéndonos grato dejar constancia que a nuestro juicio se encuentran plenamente garantidas".

"Valparaíso, 30 de Junio de 1923. — (Firmados): **P. Abdón García Pastoll**, Inspector Propietario.— **Federico Pappadia**, Inspector Suplente".

"Señores Accionistas:

"Los suscritos hemos practicado con esta fecha, el arqueo de la Caja y Custodia del Banco Italiano, Oficina de Santiago, encontrando la existencia de acuerdo con los respectivos Saldos del Libro Mayor.

"Hemos examinado también los Libros de Contabilidad y las Obligaciones que constituyen la Cartera de esta Oficina, pudiendo declarar a los señores Accionistas, que todo está en orden y garantido en forma satisfactoria.

"De todo lo cual no es grato informaros, en virtud del nombramiento de Inspectores de Cuentas con que nos honrasteis en la Junta General de Accionistas del 20 de Enero último.

"Santiago, 30 de Junio de 1923. —(Firmados): **Luis 2.o Hernández**, Inspector Propietario. — **Ernesto Levi**, Inspector Propietario".

Puestos en discusión la Memoria y el Balance correspondientes al semestre que acaba de terminar y como no se hiciera ninguna observación, se dieron por aprobados.

Por acuerdo unánime, la Asamblea ratificó el nombramiento del señor Miguel Boccardo B., como miembro del Consejo de Administración, en reemplazo del señor Ricardo Gambaro.

A propuesta de un señor accionista fueron nombrados por unanimidad Inspectores de Cuentas por el actual semestre.

Para la Oficina de Valparaíso

Propietarios:

Señor Agustín Caprile.
Señor Abraham Guzmán R.

Suplentes:

Señor José Prini.
Señor Marcelo A. Mena.

Para la Oficina de Santiago

Propietarios:

Señor César Vicuña Correa.
Señor Oreste Bernardi.

Suplentes:

Señor Emilio Piazza.
Señor Alberto Ruiz Tagle.

En seguida, el señor Presidente ofreció la palabra a los señores accionistas, por si éstos deseaban solicitar de la Mesa alguna información relativa a la marcha de los negocios de la institución o para que hicieran las observaciones que estimaran por conveniente.

Varios accionistas manifestaron su complacencia por la feliz marcha de la Institución y dejaron constancia de la labor realizada por el Consejo en bien de ella.

De acuerdo con lo establecido por el artículo 26 del Reglamento de Sociedades Anónimas, se designó a los accionistas señores Américo Solari, Humberto Passo y Eulogio Cuevas Millán, para que firmaran la presente acta, en unión del señor Presidente y Secretario de la Junta.

Como no hubiera otro asunto de qué tratar, el señor Presidente dió por terminada la reunión y anunció que el dividendo acordado del 8% anual sobre las acciones de la Serie "B", se pagará desde el Lunes 23 de [illegible]

Valparaíso, 21 de [illegible] 1923.

ANGEL MINETTI,
Presidente.

CARLOS CA[illegible]
Secretario.

¡De Incendio

QUIEBRAS, REMATES Y POR CUENTA DE TERCEROS

Liquidación de Restos de la

GABARDINA, en 140 de ancho, valor 30 pesos, a ...
GABARDINA asatinada, clase finísima, valor 40 pesos, a ...
GABARDINA inglesa, 150 de ancho, lo más fino que se fabrica ...
TRICOTINA fina en negro ...
DIAGONAL francés, marino, 140 de ancho ...
SARGA negra y marino, 140 de ancho ...
TERCIOPELO Gamuza, clase fina, 140 de ancho ...
PAÑO Sedán, en 140 de ancho, únicamente café ...
PAÑO en 140 de ancho, saldo de colores ...
CASIMIR especial, para traje sastre, negro y marino, 140 ancho ...
ESPUMILLAS de seda francesa, doble ancho ...
ESPUMILLAS Radium, clase gruesa ...
CHARMEUSE de seda, clase riquísima ...
RASOS de seda, tipo charmeuse ...
CREA medio hilo, en 180 de ancho ...
CREA cruda, en 140 de ancho ...
LIENZO en un metro de ancho, clase torcida ...
TUSOR para camisas de caballero, valor 9 pesos ...
ESPECIALIDAD EN GENEROS BLANCOS DE PU[illegible]

SAN MIGUEL 5[illegible]

CASA PARTICLAR

Sobre una donación [illegible]taria

Se nos ha pedido la [illegible] de las siguientes líneas: "Entre los avisos de hoy aparece una donación voluntaria de la Liga Protectora de Ciegos, y al pie del [illegible] to mi nombre, junto [illegible] miembros del directorio.

Yo acepto como una [illegible] cial, mientras el Estado [illegible] con fondos suficientes [illegible] a los enfermos y [illegible] haya una lotería nacional [illegible] cencia, y en pro de esta [illegible] sinceridad y franqueza [illegible] acepto el subterfugio [illegible] nación lo que es [illegible] todos. Este sistema [illegible] tiene varias ventajas [illegible] buen espíritu sin [illegible] beneficios a que [illegible] destinan, pues [illegible] aunque tengan [illegible] se abstienen de [illegible] juzgando falta de [illegible] claridad.

Yo aplaudo la [illegible] ga; deseo y acepto [illegible] cer una lotería [illegible] torizado, para su [illegible] protección a los [illegible] pero, no habiendo [illegible] en la sesión del [illegible] rizó el indicado [illegible] do los detalles [illegible] en el caso de [illegible] lidad de mi firma [illegible] en el expresado [illegible] dro L. Ferrer".

V. NO DE O[illegible]

De la Fábrica [illegible] positario para [illegible] Blanchard.

CALLE LA BOLSA [illegible]

JUVENTUD CATOLICA

EL COMITE ORGANIZADOR DEL CONGRESO NACIONAL, CELEBRO AYER SU SEGUNDA REUNION

Ayer tarde, el comité organizador del próximo Congreso Nacional de la Juventud Católica celebró su segunda reunión para continuar los preparativos de la reunión que todos los jóvenes católicos de Chile llevarán a efecto en esta capital en los primeros días de Octubre de este año.

El comité avanzó algunas ideas para la realización del Congreso en su parte espiritual, alcanzándose a debatir la naturaleza de algunos temas que serán materia de relación en el Congreso.

Para el efecto de la preparación del Congreso en las diferentes provincias, se designaron las siguientes personas:

Atacama, señor Benjamín Pizarro Espoz; Coquimbo, señor Elio Young; Valparaíso, señores Armando Fontaine y Alfredo Gacitúa; O'Higgins, señor Germán Valdés; Maule, señor Eduardo Alvear; Arauco, señor Armando Fontaine; y Cautín, señor Néstor Elgueta.

Nuestros lectores se han impuesto por informaciones anteriores de las designaciones que hizo el comité para las demás provincias; con las designaciones hechas ayer todas las provincias de la República tienen ante el comité una persona encargada de gestionar todo lo que se refiera a los trabajos del Congreso en provincias.

El comité aprobó también la nota circular que se enviará a las asociaciones del país y a todos los jóvenes católicos invitándolos a tomar una parte activa en la celebración del Congreso; esta nota, que publicaremos oportunamente, será enviada a las colectividades juveniles y universitarias de la capital como también a los jóvenes de provincias el próximo Martes 24 del presente.

El comité acordó pedir a los Centros universitarios pertenecientes a la Asociación de Estudiantes Católicos el envío de un delegado, y sesionar semanalmente los días Martes, a las 7 P. M., en Agustinas 1038.

Se leyeron las siguientes comunicaciones dirigidas al Presidente de la Asociación de Estudiantes Católicos en respuesta a la invitación que esta colectividad estudiantil dirigió hace poco a los señores Obispos de la República, pidiéndoles su cooperación para el Congreso:

"Con vivo entusiasmo me he impuesto de la nota de ustedes en que me comunican los deseos de reunir en la capital a la juventud católica de Chile en un Congreso que sirva para "establecer en forma permanente las relaciones que deben existir entre los diferentes núcleos de juventud católica del país, a fin de coordinar su común acción y de hacerla más eficaz, dentro de la más absoluta autonomía.

"Convencido cada vez más de la fuerza que significa una juventud católica, en el sentido integral de la palabra, y que los Congresos auspiciados por ella producen los más consoladores resultados tanto en los que tienen la suerte de participar en ellos como en los que, separados por las distancias, siguen con el espíritu sus determinaciones y acuerdos, hago los más fervientes votos porque Nuestro Señor derrame sobre los iniciadores de este movimiento y todos los que toman parte en él sus mejores bendiciones".

"Al Directorio de la Asociación de la Juventud Católica de esta ciudad, que en los pocos meses que lleva de existencia ha dado muestras de gran celo y actividad, encomendaré los trabajos de promover dentro de la Diócesis la organización y entusiasmo para que los jóvenes católicos cooperen al éxito del Congreso y estén representados en él por una numerosa delegación.

"Muchos frutos espero de este Congreso, especialmente los relacionados con la formación sólidamente cristiana de la juventud y el estudio de los problemas que se presentan a todo buen católico en los momentos actuales.

"Al enviarles la bendición pedida, ruego acepten ustedes el aprecio y estimación de S. S. y capellán.—(Firmado)— **Gilberto**, Obispo de Concepción".

"Acabo de recibir su nota, fechada el 28 del pasado Junio, por la cual se sirve comunicarme que el directorio de la Asociación Nacional de Estudiantes Católicos acordó hace poco celebrar un Congreso de la Juventud Católica de Chile y me pide me adhiera a esta idea.

"Muy grato me es complacerle, y así ruego al Señor que esta plausible iniciativa de ese dignísimo directorio que usted preside sea por El bendecida para que produzca frutos prácticos en pro de la religión y de la patria.

"Transcribiré su nota a los párrocos de Copiapó, Vallenar, Vicuña, Coquimbo y Ovalle, a fin de que ellos muevan a los jóvenes católicos de esas ciudades.

"Dios guarde a usted.—(Firmado).—**Carlos**, Obispo de La Serena."

"Con sumo agrado me he impuesto de su comunicación del 28 del pasado, en la que se sirve anunciarme el proyecto de la Asociación Nacional de Estudiantes Católicos de celebrar un Congreso de toda la juventud católica de Chile.

"Alabo y bendigo tan hermoso proyecto que juzgo de gran utilidad para alentar a la juventud estudiosa de todo el país y para coordinar sus esfuerzos tras de nobles ideales.

"Cuanto esté de mi parte lo pondré en actividad a fin de promover en el Vicariato Apostólico de Antofagasta la acción de los jóvenes católicos para que cooperen, y, si es posible, asistan al Congreso.

Dios guarde a usted.—(Firmado).—**Luis Silva Lezaeta**, Obispo y Vicario Apostólico".

Universidad Popular Lastarria

Local, Universidad de Chile

Hoy a las 8 1|2 P. M. se efectuará la clase de Historia a cargo del señor Rubén Barahona, la que versará sobre "La Edad Media y la cuestión social".

Pro-secretario, señor Alvaro Donoso.

¡SEÑORITA!

Llamamos la atención sobre las ANILINAS

MUNDIAL

COLORES LUDWIG

que son el resultado de experiencias científicas practicadas detenidamente con celo alemán.

TIÑEN ESPLENDIDAMENTE

Esto es sencillamente el secreto de su renombre.

MUNDIAL

En venta en todas las buenas Boticas y Farmacias.

Molino y Fundo

Vendo en Quinta, a cuatro kilómetros de estación, más o menos, 40 cuadras de primera clase y 60 de inferior calidad, regadas y 200 de faldeos especial para ovejerías. Precios $ 200,000, fácil pago, o se permuta por propiedades en Santiago.

GONZALO CAMPO

Huérfanos 1148.— Casilla 3913

DEFUNCION

Habiendo dejado de existir mi inolvidable esposo, padre y abuelito, don

Ricardo Tello Carvajal

Rogamos a nuestros amigos y a los que fueron de él se sirvan acompañar sus restos al Cementerio General, el Martes 24 del presente, a las 9 A. M. El cortejo partirá de su casa habitación, Victoria 887.

LA FAMILIA.

CRONICA POLICIAL

POR RESENTIMIENTOS ANTERIORES LO PROVOCO A LA LUCHA

Y CON UN AGUDO PUÑAL LE CAUSO LAS HERIDAS QUE LE DETERMINARON LA MUERTE

En calle de Padura N.o 564, viven los obreros Ramón Madrid Sánchez y Juan Díaz Prado.

El primero ocupa la pieza N.o 9 y el último la 11.

Entre los vecinos indicados, no existía armonía alguna desde que antiguos resentimientos habían roto las relaciones de ambos.

Continuamente se provocaban por las causas más baladíes, pero la cosa no había pasado más allá.

Sin embargo, no estaba lejos que un día cualquiera, debía producirse la tragedia.

Y esto ocurrió anoche poco después de las 7.

Madrid, que se encontraba en su casa tuvo un altercado con el vecino y lo convidó al patio del conventillo.

Díaz, que no se consideraba ningún cobarde, aceptó el reto y salió al patio.

El altercado se convirtió en una pendencia, en la cual Madrid sacó un cuchillo y dió a su adversario dos terribles puñaladas que lo dejaron inmediatamente fuera de combate.

Una de esas puñaladas le partió el corazón y la otra el pulmón izquierdo.

Se avisó a la policía, y cuando ésta llegó, Díaz había dejado ya de existir.

Se aprehendió al hechor, quien confesó en la comisaría, su culpabilidad, exponiendo que todo había sido por resentimientos antiguos.

LO FULMINO LA CORRIENTE

DESGRACIADO FIN DE UN OBRERO

Hoy se dará cuenta al juzgado del crimen de un desgraciado suceso ocurrido en el recinto de la estación de los ferrocarriles de Batuco.

Sobre el techo de un carro de convoy que se hallaba detenido en esa estación, se encontraban varios trabajadores ferroviarios en compañía de don H. Stair.

En esos momentos subió al techo de ese carro el operario Francisco Elgueda Navarro, de 36 años y ocupado en las faenas que la firma Errázuriz Simpson mantiene con motivo de la electrificación de esa línea.

Elgueda en circunstancias que se encontraba en el techo del carro, recibió un golpe de corriente eléctrica en la mano, con tan graves consecuencias que murió fulminado.

Tan pronto como los compañeros tuvieron conocimiento del grave accidente, fueron en auxilio del amigo en desgracia, pero ya era tarde, pues Elgueda había dejado de existir instantáneamente.

No había más que avisar a las autoridades del accidente.

En consecuencia, se dió cuenta a los carabineros de Batuco, quienes se impusieron de la desgracia, tomaron los datos de la forma como había ocurrido y remitieron el cadáver a la morgue.

AYER EN LA MAÑANA SE DETIENE A UN HOMICIDA

TIEMPO HA, EN UNA REYERTA, HABIA ASESINADO A UN INDIVIDUO Y EMPRENDIDO LA FUGA

Hace algún tiempo se dió cuenta a una de las comisarías de Santiago de haber ocurrido un crimen.

Efectivamente, un sujeto había asesinado a Pedro González, de varias heridas que le había inferido a cuchillo a raíz de una reyerta.

Tan pronto como la policía tuvo conocimiento del hecho inició las investigaciones del caso para dar con el paradero del criminal a fin de que este homicidio no quedara impune.

Pero las primeras investigaciones que se hicieron no dieron resultado alguno, pues el hechor no fué habido a pesar de que su nombre se conocía ya que hubieron testigos del crimen.

Sin embargo, las diligencias de la Sección de Seguridad para dar con este sujeto no desmayaron y desde entonces Oscar Muñoz, alias El Roco, se vió en peligro.

Y ayer en la mañana, cuando nadie se lo imaginaba, el detective señor Carlos Medina, llega hasta la Sección de Seguridad con el sujeto en cuestión.

Allí se le dejó para ponerlo a disposición del juzgado del crimen en el día de hoy, a fin de que responda a las acusaciones que existen en su contra.

FUE ENCONTRADO SOBRE LA LINEA FERREA

SE PRESUME QUE HAYA CAIDO DESDE UNA LOCOMOTORA

Ayer, en las últimas horas de la tarde, se avisó a la 5.a Comisaría que en la línea férrea que da frente a la calle Matucana, se había encontrado un cadáver.

Efectivamente, la policía pudo comprobar que un individuo había encontrado su fin en ese lugar.

Hechas las primeras investigaciones, acerca de este hecho, se llegó al resultado de que éste habría caído desde una locomotora, la que le produjo la muerte.

Una vez que se revisó la ropa del occiso, se encontraron varios documentos en los cuales aparece el nombre de Orlando Osses.

Por estas circunstancias se cree que la víctima de este accidente sea un individuo que lleva este nombre.

El cadáver fué remitido a la Morgue para la autopsia médico legal.

EN EL DIA DE AYER SE DENUNCIAN VARIOS ROBOS

ENTRE LAS VICTIMAS FIGURA UN SENADOR DE LA REPUBLICA

El subinspector de la 5.a comisaría don Santiago Farías dió cuenta que habían penetrado ladrones a su domicilio, García Reyes 781, y le habían sustraído especies por valor de $ 600.

—Don Rafael Pacheco Zegers, Huérfanos 515, expuso en la comisaría respectiva que desde su auto que dejó frente a su casa le hurtaron especies de valor.

—José Salas Rivas fué detenido por guardianes de la 7.a comisaría acusado de ser el autor del robo de que fué víctima doña Honoria Droguett Barahona, domiciliada en Herrera 1167.

—Don Marcos M., Avenida España 86, dió cuenta a la 7.a comisaría que en una casa que tiene en la calle de Matucana le sustrajeron especies que estima en 1,000 pesos.

—El senador don Héctor Zañartu Prieto avisó a la policía que en su domicilio de la Avenida España se había cometido un robo.

La Sección de Seguridad envió al inspector señor Palacios para que investigara el hecho denunciado.

Un hecho de sangre y un accidente

La 12.a comisaría aprehendió ayer a Enrique Cruz Correa en la calle de Carmen esquina de Ñuble acusado de ser el autor de un asalto efectuado el día 20 del presente mes, en el que fué herido gravemente Enrique Román González.

—La 12.a comisaría remitió a la Asistencia Pública a Esteban Ortiz Alvarez con graves contusiones que se infirió al subir a un tranvía en movimiento.

El hecho ocurrió en Delicias esquina de Claras.

GUIA PROFESIONAL

ABOGADOS

GABRIEL AMUNTEGUI SALVADOR DE LA VEGA
Estudio: Morandé 235, int., 3-6. Casilla 3091. Teléfono 1963.

ERNESTO BARROS JARPA
Atiende sus asuntos profesionales el señor Agustín Barros Jarpa, en Morandé 235.

JUAN CARLOS RIESCO
Oficina: Huérfanos 1235. Domicilio: Carreras 381.

HILARIO CHACON DEL CAMPO
Morandé 450 (bajos). Teléfono 2008 y 389. Casilla 3211.

ALBERTO DURAN B.
Huérfanos 1235. Ofic. 8. Casilla 2914.

NICANOR ELGUETA
Galería Alessandri 19-A., Teléfono 530, y asuntos civiles, comerciales, mineros y criminales.

LADISLAO ERRAZURIZ LAZCANO
LUIS A. QUINTEROS T.
Amunátegui 301. Teléfono 633.

GALVARINO GALLARDO NIETO
Ahumada 163. Altos. Teléfono 2348.

LUCIANO HIRIART CORVALAN
Morandé 440, atiende 10-11 1|2 y 5-7.

OSVALDO HEVIA L.
Morandé N.o 244. Casilla 1331.

HECTOR ARNALDO GUERRA
Asunto criminales. Nulidades matrimonio. Divorcio. Teléfono 2635. Santo Domingo 1251.

MANUEL MERINO E.
LUIS MERINO E.
Bandera 166. Tel. 2077. Casilla 2407. 10-11 y 4.30-6.

LORENZO MONTT
AMBROSIO MONTT WILLIS
Compañía 1307. Teléfono 1307.

LUIS MALAQUIAS CONCHA
Civiles y criminales, apelaciones. Compañía 1005. Casilla 1088.

BERNARDINO LEIVA
Abogado. Bandera 542. Casilla 2063.

MANUEL OLIVA
Galería Alessandri 15-A. Teléfono N.o 3203. Juicios civiles y criminales.

NARCISO QUIJADA PULVEDA F.
LUIS TORRES LUCERO
Morandé 432.

ROBERTO DE PETRIS
Estudio y domicilio, Galería Alessandri 25, 2.o piso. Teléfono 156. Casilla 4044.

ANTONIO PLANET O.
Especialmente cuestiones comerciales. Estudio: Bandera 166. Casilla N.o 4034. Tel. ing. 1137. 10-11 A. M., 4-6 P. M.

HUMBERTO YAÑEZ VELASCO
Agustinas 673. Teléfono 1614.

ANIBAL VERGARA BARROS
Abogado. Teatinos 14. De 10 a 12.

EDUARDO VERA YANETTIZ
Morandé 440 (altos). Casilla 3044.

INGENIEROS

ALFREDO LEA-PLAZA
Santiago. Huérfanos 2334. Ofic. Moneda 1168. Teléfono 137.

RAFAEL TORREBLANCA
Oficina Técnica. Galería Alessandri 30. Casilla 3952. Teléfono 1349.

MEDICOS

DR. ITALO ALESSANDRINI
1 a 3. Merced 322. Teléfono 3555.

Dr. AMENABAR OSSA
Oculista, 14 años Europa, 8 años médico director Hospital de Ojos Condado Stanford (Inglaterra). Merced 494. De 1.30 a 4. Teléfono 602.

Dr. ALCAINO
Oídos, nariz, garganta, vías lacrimales. Especialista Hospital Salvador y Niños. 3-5. Dieciocho 257. Teléfono 257.

Dr. CARLOS D. AGUIRRE
Vías urinarias. Venéreas. Sífilis. Carmen 191. Consultas 5-7.

Dr. AMESTI
Cirugía. Enfermedades señoras. San Martín 45. Teléfono 3742. De 4 a 5 y media.

Dr. ARNELLO
Cirugía, anestesia general. Venéreas. García Reyes 17. De 12-3. Hospital San Vicente 4-5.

ARTURO BARRAZA ARAYA
Médico-cirujano
Especialmente vías urinarias, venéreas y sífilis. De 3 a 6. Puente 557.

Dr. BUNSTER
Médico Hospital San Juan de Dios. Asistencia Pública. Santa Rosa 38. Consultas, 2 a 3. Teléfono 3476.

Dr. J. BRONFMAN
Regresó de Europa. Cirugía Ginecología Venéreas, 2 a 5. Compañía 1463. Teléf. 3457. (Teléf. domicilio 3086).

Dr. BORQUEZ SILVA
Estudios Europa, Pulmón, Corazón. Estómago, intestinos. Rayos X 3-6. A. Prat 80. Teléfono 19. Matadero.

Dr. BARRENECHEA
Oculista y especialista en oídos, nariz y garganta. Estado 91. Regresó.

Dr. BISQUERT
Vías urinarias. Sífilis. Moneda 859. De 2-6. Casilla 2563. Teléfono 953.

Dr. RIPO BUSTOS
Estudios en Europa, medicina interna preferentemente corazón, estómago. Cochrane 177.

Dr. JULIO BUSTOS
Médico de ciudad de Santiago. Medicina interna, niños. Sífilis. Recoleta 707. De 2-4.

Dr. ROBERTO BALTRA G.
Medicina general. Vías urinarias, 3 y media a 6. Ahumada 11. Teléfono 170, Parque.

Dr. BRAGA CASTILLO
Rayos X. Merced 136. Teléfono 1393. Consultas de 9-10 y 1-4.

Dr. MARIANO BAHAMONDE RUIZ
Cirugía-Ginecología. Ahumada 17.— 3 a 5. Domicilio: Delicias 1230.

Dr. LEONIDAS CORONA T.
Laboratorio Clínico. Delicias 863. Frente a Estado. 3-6. Teléfono 2483.

Dr. OSCAR CIFUENTES
Regresó Europa. Medicina interna. Sífilis. 3 a 5. Moneda 1312.

Dr. ALDO CONTRUCCI
Estudios Europa. Medicina interna. Sífilis. Agustinas 1729. 2.30 a 4.30. Teléfono 3340.

LABORATORIO CLINICO
de los doctores O. Letelier G. W. Fernández B. y R. Herrera V., San Antonio 451. Casilla 2886. Teléfono 3692. Orina, sangre, jugo gástrico, leche, desgarros, etc. Cultivos autovacuna. Exámenes parasitológicos. Tumores.

Dr. CHARLIN
Profesor de enfermedades de la vista. Consultas 3-6 P. M. Compañía 2115. Teléfono 2632.

Dr. CAMPOS M.
Medicina interna. Enfermedades y desórdenes sexuales. 11-4. Compañía 2855.

Dr. RODOLFO CASTILLO S.
Oído, nariz, garganta. 2 a 5. Llamados hasta las 6. Delicias. 1164.

Dr. EDUARDO CRUZ COKE L.
Medicina interna. Merced 305. 5 a 6 y media.

Dr. CROIZET
Profesor de la Facultad de Medicina. Consultas, 1-3. Dieciocho 131.

Dr. CIENFUEGOS
Regresó de Europa. Enfermedades de niños. Huérfanos 624. 1-3.

Dra. JULIA CLAVERIA
Medicina general. Niños, tratamiento del asma. Consultas: 1-3. Castro 107.

Dr. LEON CHONCHOL
Medicina general. Rayos X. Sífilis, piel, venéreas. Consultas: 2-5. San Antonio 40.

Dr. CASTAÑEDA IGLESIAS
Ex-médico residente Hospital Niños. Trasladóse Compañía 1839. Teléfono 254. De 1.30 a 3.30.

Dra. JUANA DIAZ MUÑOZ
Especialista enfermedades señoras y niños. 4-6. Delicias 858. Teléfono 1715.

Dr. E. DAVILA M.
Estudios Europa. Medicina interna. Laboratorio, de 5 a 7. Castro 31.

Dr. RODRIGO DONOSO GAETE
Medicina interna. Lunes, Miércoles y Viernes, 3 a 5. Santo Domingo 1477. Teléfono 256.

Dr. DODDS
Cirugía, huesos, injertos óseos, cirugía cráneo-cerebral, de la médula y nervios. Estudios EE. UU., Europa. 21 de Mayo 578. 3-5.

Dr. RICARDO DONOSO
Enfermedades del corazón y pulmón. Regresó de Europa. 2.30 a 4.30. Agustinas 619.

Dr. PAULINO DIAZ
Próximamente trasladaráse de Moneda 1963 a Enrique Concha y Toro 42.

Dr. CARLOS DOREN N.
Enfermedades de señoras. Cirugía. Monjitas 536. Teléfono 2571. Consultas: de 1 a 4.

Dr. DIAZ VELASCO
Medicina interna. Niños, sífilis. 2 a 4. Vergara 474. Teléfono 236.

Dr. DIMITSTEIN
Agustinas 1308, esquina Teatinos. Rayos X. Medicina general, especialmente corazón, pulmón, estómago o hígado, 1-4. Teléfono 3848.

IGNACIO DIAZ MUÑOZ S.
Medicina general. Vías urinarias. Hora: 2.30 a 5.30. Bandera 574. Teléfono 2424.

Dr. GEORGES DAUBAS
Consultas: 2-3.30. Amunátegui 36. Teléfono Inglés 3679.

Dr. ESPINA
Rayos X. Medicina interna. Estudios Europa. Delicias 1229, esquina Gálvez. Teléfono 2102. De 1.30 a 4.

Dr. FUENZALIDA CORREA
Partos, cirujía, enfermedades señoras, consultas, de 1 a 3. Merced 663.

Dr. FUENZALIDA BRAVO
Profesor extraordinario. Enfermedades de niños. Merced 560. Teléfono 721. 2-4.

Dr. FONTECILLA
Estudios en Europa; afecciones pulmonares y nerviosas. Rayos X. Delicias 1626.

Dr. ARISTIDES GONZALEZ C.
Profesor extraordinario. Obstetricia, enfermedades señoras. 1-2. Casilla 1551. Teléfono 2739. Agustinas 629.

Dr. ENRIQUE GONZALEZ M.
Estudios Europa, especialmente estómago, intestinos, hígado, diabetes, obesidad, reumatismo. Ejército 644. De 1-3.30.

Dr. GREENE
Estudios Europa. Cirugía y ginecología. San Martín 509, esquina Catedral. 2-4. Teléfono 2880.

Dr. Carlos Garcés Baeza
Delicias 1276. Teléf. 3747
Exámenes químicos, bacteriológicos. Reacción Wasermann. Rayos X. Medicina interna. 1 a 5.

Dr. FELIX CROHNERT B.
ENFERMEDADES DE LA PIEL
Sífilis y Venéreas
Luz Ultra-violeta.— Radioterapia, de 2 a 6. Castro 239.

DOCTOR GIANELLI — ESTUDIOS EUROPA — SIFILIS. PIEL. VIAS URINARIAS — 21 de MAYO 562 — CONSULTA de 2 a 6

Dr. GARCIA COLLAO
Estudios Europa. Ojos, nariz, garganta y oídos. San Antonio 148. 4-6.

Dr. ROBERTO JARAMILLO
Ejército 707. Teléfono 142, Parque.

GONORREA E IMPOTENCIA
Debilidad vital y gonorrea con sus afecciones, prostatitis, supuraciones, por más crónicas que sean, curan en pocos días, garantidas. Sistema nuevo Dr. Winkelmann, 2 a 5. Alameda 880. De 2-5.

Dr. GUSTAVO GIRON L.
Cirugía y ginecología. Brasil 32. Teléfono 3126. De 2 a 3.

A. ICAZA BARROS
Médico cirujano
Santo Domingo 739. Teléfono 2809.

Dr. ALEJANDRO INFANTE
Enfermedades niños. Médico Hospital de Niños San Luis. Consultas: 2-5. Delicias 253.

Dr. AGUSTIN INOSTROZA
Cirugía general, especialmente de niños. Sífilis. 4-6. Puente 583.

Dr. A. KORNER ANDWANTER
Estudios en Estados Unidos. Cirugía, ortopedia. Consultas: 2-4. Santo Domingo 623.

INSTITUTO RADIOLOGICO
Radioscopía, radiografía, radioterapia, aplicaciones radium.
Dr. ADOLFO KAPLAN
Estudios Estados Unidos y Europa, Compañía 1429.

Dr. H. LEA PLAZA
Estudios en Europa. Compañía 2105. De 2-5. Teléfono 3880.

Dr. TEODORO LEIBLE
Enfermedades nerviosas. Medicina interna. Rayos X. Lunes, Miércoles, Viernes. 5-7. Martes, Jueves, Sábado, 2-4. Olivos 794.

Dr. LABRA LETELIER
Nariz, garganta y oídos. Consultas: de 2-5. Compañía 1361.

Dr. LOIS
San Pablo 1236. Medicina general. Vías urinarias. Sífilis. De 1 a 4.

Dr. LAVAL
Medicina interna. Amunátegui 31. De 1-2. Domicilio: Cochrane 840.

Dr. ARMANDO LEON I.
Cirujano
Compañía 1909. Martes, Jueves, Sábado 1-3. Teléfono 3346.

Dra. CORA MAYERS
Estudios Europa. Enfermedades niños y ginecología. Ahumada 49. De 4-6. Teléfono 711.

Dr. MUJICA BARBE
Medicina interna. Ginecología, Sífilis. 4 1|2-6. República 147. Teléfono 50.

Dr. MORALES BELTRAMI
Medicina general. Especialmente niños. Catedral 2257. De 1-3.

Dr. MORALES VILLABLANCA
Piel, sífilis, venéreas. De 3 a 6. Galería Alessandri 24.

Dr. JUAN MONTENEGRO M.
Enfermedades de niños. Compañía 1770. Teléfono 2120.

Prof. B. MUÑOZ PAL
Cirugía general. Dieciocho 250. De 2 a 4.

Dr. MALBRAN
Enfermedades mentales y nerviosas. De 2 a 6. San Antonio 584.

Dr. MEZA OLVA
Estudios Europa. Medicina interna. Sífilis. 4 a 6. Dieciocho 268. Teléfono 1769. Domicilio: Mackenna 955. Teléfono 9. Santa Elena.

Dr. MOUAT S.
Ginecología, partos, ex-jefe clínica ginecológica Dr. Korner. Brasil 25. De 1 a 4.

Dr. MUJICA
Profesor enfermedades vista, ojos artificiales. Consultas: 10 a 12 y 1.30 a 3. Recoleta 863.

Dr. JUAN MARIN
Consultas: Amunátegui 85. Teléfono 3477.

Dr. MUJICA
Hospital Niños. Santo Domingo 820. Teléfono 2415. Consultas: 1 a 4.

MANUEL MORENO
Medicina general. Particularmente pulmón, estómago, intestinos. Tratamiento especial tuberculosis pulmonar. Estudios Europa. San Francisco 155. 2.30 a 4.30.

Dr. ITALO MARTINI
Ojos, oídos, nariz y garganta. Ausente en Europa.

Dra. MAGDALENA NEIRA
Medicina general, señoras y niños. 2-4. Delicias 146.

Dr. NUÑEZ ZAMORA
Martes, Jueves, Sábado, 2-5. Matucana 289. Teléfono 291, Estación. Alameda 880.

Dr. OREGO PUELMA
Médico Hospital San Juan de Dios. De 1.30 a 3.30. Agustinas 1314. Teléfono 1217.

Dr. LUIS OPAZO F.
Jefe Policlínica Niños Profesor Sanhueza. Compañía 3007. De 1-3.30.

Dr. OHLERICH
Medicina interna, enfermedades de niños. Teléfono 332. Catedral 1488.

GUILLERMO PUELMA
Médico cirujano. 171 Avenida Vicuña M. Teléfono 431. De 1-3.

Dr. MARCIAL PARADA
Oídos, nariz, garganta. De 3 a 5. Santo Domingo 831. Teléfono 1859.

Dr. ALBERTO PANATT
Médico jefe Policlínico Prof. García Guerrero. Pulmón, Corazón, Estómago, Hígado. Rayos X. Tel. 1211. Huérfanos 1819. De 2-4.

Dr. DAVID PULIDO I.
Enfermedades niños. Santo Domingo 1790. Teléfono 2152. De 1 a 4.

Dr. RICARDO PERALTA G.
Cirugía general, especialmente de niños. Compañía 1606.

Dr. OSCAR PERALTA
Delicias 1276. De 1.30 a 2.30. A. Prat 671. De 3-4.30. Teléfono 194, Matadero.

DOCTOR PRUNES
Estudios Europa, jefe Clínica. Piel, Sífilis, Venéreas. Merced 490. Casilla 2894.

Dr. PANTOJA
Corazón, pulmón, estómago, sífilis. 2-4. 7-8. Teléfono 574. Santo Domingo 1036.

DR. A. CUSTODIO POBLETE
Medicina interna y niños. Recoleta 65. De 2-5.

Dr. JULIO PAREDES F.
Especialmente enfermedades señoras. Ginecología y cirugía abdominal. 2 a 4. Amunátegui 38.

Dr. QUIROGA
Enfermedades nerviosas y mentales. Puente 583. Consultas: de 2 a 5.

Dr. NACIANCENO ROMERO
Laboratorio, Puente 533. (De 5 a 7.) Casilla 3871.

Dr. ALBERTO RAHAUSEN J.
Carmen 47. De 4-6. Tel. 3022. Riquelme 47. De 1-4. Tel. 1642.

Dr. JOEL RODRIGUEZ P.
Estudios Europa. Medicina interna. Especialmente estómago, intestinos. Rayos X. De 2-4. Amunátegui 539. Teléfono 2810.

Dr. EDUARDO DE RAMON
Cirugía. Enfermedades señoras. De 1 a 3. Agustinas 1606. Teléfono 3623. Ausente en Europa.

Dr. ROBERT DE LA MAHOTIERE
Estudios París, Berlín. Médico Hospital San Juan de Dios. Especialista enfermedades corazón. Electrocardiografía. Rayos X. (Ortodiagrafía). Poligrafía. Compañía 1973. De 3.30 a 5. Casilla 3343.

Dr. SANCHEZ DEL POZO
Medicina interna. De 2 a 4. Monjitas 559. Teléfono 3328.

INSTITUTO SANITAS
Agustinas 1955.— Teléf. 2433
Laboratorio. Autovacunas. Rayos X. Radioterapia profunda. Luz ultra-violeta. Aplicaciones eléctricas, inhalatorio de Radium. Baños de ácido carbónico. Diatermia.

Dr. SCROGGIE
Especialidad enfermedades de niños. Jefe de Clínica de Niños. Universidad de Chile. Consultas: de 2.30 a 5 P. M. Matucana 303.

Dr. SUAREZ ALVAREZ
Oculista. Jefe Clínica Oftalmología. 1-3. Santo Domingo 1352. Regresó.

Dr. CERDA LOPEZ
Atiende en la clínica doctor Valenzuela Basterrica. Riquelme 47. Tel. 1642.

Dr. MARCOS A. SEPULVEDA R.
Laboratorio, Bandera 736. Teléfono 233. Exámenes completos sangre, orina, esputos, etc. Cultivos, autovacunas. Abierto a toda hora.

DOCTOR CRISTOBAL SAENZ
Estudios en Europa. Afecciones médico-quirúrgicas del abdomen, especialmente estómago. Sífilis. Rayos X. 2 a 4. Agustinas 1889. Teléfono 2098.

PROFESOR Dr. SOTO PARADA
Laboratorio Clínico. Moneda 1035. De 3 a 6.

GABINETE DE MECANOTERAPIA
Instituto Superior de Educación Física. Morandé 750. El Gabinete estará a cargo del doctor
H. SIEVERS
Consultas: Martes, Jueves y Sábado, de 4 a 5. Obesidad (tratamiento gratuito).

Dr. STOLTING
Oculista. Médico recibido Alemania y Chile. Compañía 1392. De 3 a 5.

Dr. HELLMUTH SIEVERS W.
Médico-Cirujano. Domicilio: Molina 632. San Antonio 275. 2 a 3.30.

Dr. DEL RIO GUNDIAN
Medicina interna. De 2 a 4. Trasladóse A. Prat 366.

Dr. C. TAPIA FERNANDEZ
Maestranza 1106. Consultas: de 2 a 3.30.

Dr. TORRES TORRES
Jefe Clínica, Prof. Korner. Enfermedades señoras y cirugía. Catedral 1249. De 2 a 5.

Dr. VEGA MACKER
Exclusivamente pulmón. Nataniel 109. 2-3.30. Lunes, Miércoles y Viernes.

DOCTOR VILLAGRA
Estudios en Europa
Unicamente pulmón. Consultas: 2 a 6. Dieciocho 437-A. Teléfono 134, Parque.

Dr. RAUL VENTURA JUNCA
Médico Hospital Salvador. Medicina interna, corazón y sangre. 4.30 a 6. Monjitas 559. Teléfono 3328.

Dr. JAIME VIDAL
Ex-Director Sanatorio San José, enfermos pulmón. Puente 557, de 3 a 6.

Dr. G. F. VIDAL S.
Consultas: 4 a 6. Delicias 2646. Teléfono 245, Estación.

PROFESOR VARGAS SALCEDO
Cirujano. Martes, Jueves y Sábado. 2 a 5. Teatinos 354. Teléfono 1060.

Dr. VICUÑA HERBOSO
Jefe clínica servicio prof. García Guerrero. Hospital San Vicente, Medicina interna. Especialmente enfermedades del corazón. Martes, Jueves, Sábado, 2.30 a 4.30. Almirante Barroso 270. Teléfono 1063.

Dr. YAÑEZ G.
Regresó de Europa. Piel, Sífilis, Venéreas. Delicias 365.

Dr. WAUGH ALDUNATE
606-914. Estudios en Europa. Medicina interna. Venéreas. Sífilis. Reacción Wassermann. 2-4.30. Compañía 1853.

Dr. MAURICIO WEINSTEIN
Piel, Sífilis, blenorragia y venéreas. Radioterapia y luz ultravioleta. Especialidad en Europa. Agustinas 1357. De 2 a 5.

Dr. WIREN
Oídos, nariz, garganta. Compañía 1606. De 2 a 3.

DENTISTAS

VIRGILIO ACUÑA M.
Cirujano-Dentista. Ayudante Clínica Operatoria Escuela Dental. Trasladóse. Catedral 2619.

Dr. RUBEN BUSTOS
Seguirá atendiendo su clientela el doctor A. de la Fuente. Larga práctica con el doctor Valenzuela Basterrica. Catedral 1280.

GRAN CLINICA DENTAL JUAN
Ferrari Castellari y M. Valdivieso Morales. Cirujanos dentistas. Precios módicos. Tratamiento moderno. San Antonio 830.

Dr. CLODOMIRO CONTRERAS
San Antonio 451. Teléfono 3692. Horas: 9-11 y 2-6.

Dr. GALLARDO GONZALES
Cirujano-Dentista. Estudios Philadelphia. Consultas diurnas y nocturnas. Echaurren 26. Regresó.

PEDRO MENDEZ
Estudios Estados Unidos, Europa. Precios antiguos. Huérfanos 782.

MUÑOZ LOBOS Hnos.
Extracciones sin dolor, somnoformo, puentes, placas. Tratamientos rápidos. San Diego 307-443.

FORTUNATO ENCINA
Especialmente puentes, placas, coronas, extracciones. Huérfanos 782.

RAFAEL URQUIETA S.
Dentista. San Antonio 41. Casilla 1494.

CLINICA DENTAL
Doctor Valenzuela Basterrica
Atendida por médico-cirujano y cuatro dentistas especialistas. Riquelme 47. Teléfono 1642.

Dr. SAAVEDRA
Solamente 1 a 3. Alameda 1315.

DOCTOR ROGAT — ESPECIALISTA — PIORREA-ALVEOLAR — ENCIAS SUPURANTES — DIENTES MOVIBLES — BOLSA COMERCIO — OP. TRIB. RIOS

VETERINARIOS

SCHMIDT HERMAN
Enfermedades animales en general. Llamados domicilio. San Antonio 457. Teléfono 3649.

ARQUITECTOS

EDUARDO TASSO
Construcciones, transformaciones, reparaciones. Honorarios: 10 por ciento. Planos y presupuestos. Huérfanos 1253.

MATRONAS

SARA OSORIO DE GONZALES
Matrona. Pensionado particular para partos y curaciones internas. Asistencia a domicilio. Rosas 1727.

PENSIONADO PARTICULAR
Mercedes Rojas, matrona. San Diego 930. Recibo enfermas, curaciones internas. Consultas toda hora.

CLINICA GINECOLOGICA
Mercedes Darrigrandi. Partos, curaciones, inyecciones. Trabajo doctores especialistas. Cumming 789.

MATERNIDAD PARTICULAR
Lucrecia Arce de Martínez, matrona enfermera. Partos: $

FOOT-BALL

L ENTRECIUDADES DE AYER POR EL TROFEO ALVAREZ CONDARCO

A LIGA DE VALPARAISO VENCE A LA LIGA DE SANTIAGO POR CUATRO TANTOS CONTRA CERO

lrededor de dos mil espectadores acuden a presenciar la jornada

En la cancha N.o 1 de los Campos Sports de Ñuñoa se realizó en la de de ayer, ante una concurrencia que no bajaba de dos mil espectadores, el lance entre-ciudades anunciado entre el cuadro combinado de la Liga Valparaíso y el conjunto seleccionado de la Liga Santiago.

LOS PRELIMINARES

A la 1.30 P. M., ante el árbitro señor Le Dantec, se inició la contienda entre los Regimientos Maturana y Pudeto, en la que obtuvo laboriosa victoria el Maturana por un tanto contra cero.

A segunda hora, a las órdenes del referée señor Francisco Viveros, dieron supremacías el Loma Blanca I y el Santiago National I, los simpáticos colores del Loma Blanca, uno de los clubs más antiguos de la capital, conquistaron los laureles del triunfo por una cuenta de dos tantos contra cero.

EL ENCUENTRO DE FONDO

A las 3,15 P. M., hicieron su entrada al field los defensores del viejo puerto, los que fueron saludados con aplausos prolongados minutos después hacia otro tanto el conjunto de la Liga Santiago.

A las órdenes del referée señor Enrique Belda, los conjuntos tomaron la siguiente colocación,

Liga Valparaíso (azules)

Guerrero (cap).
Castro Poirier
J. Paredes, Catalán, González
Rojas, Vásquez, Pérez
Herrera Arancibia
O
Martínez Arriagada
Apablaza, Marchant, Lira
Navarrete, Guzmán, T. Vargas
Casabonne, Serendero (cap.)
Bascur

Liga Santiago (blancos)

Desempeñaron las funciones de jueces de sideralíneas los señores Nicolás Avilla y Francisco Viveros, por Valparaíso y Santiago, respectivamente.

SE INICIA LA CONTIENDA

El cuadro local, ganador del sorteo, optó por jugar con el sol a la espalda.

Movida la pelota por Vásquez, los azules inician en el acto una serie de peligrosas embestidas. El quinteto ofensivo, muy bien apoyado por Catalán, Paredes y González, se estaciona frente a la valla defendida por Bascur.

Catalán, colocado a 30 metros de la ciudadela blanca, lanza un tiro-gol que pega en el travesaño.

Herrera, que hizo ayer una buena presentación, pone término a varios lances aislados mediante hermosas

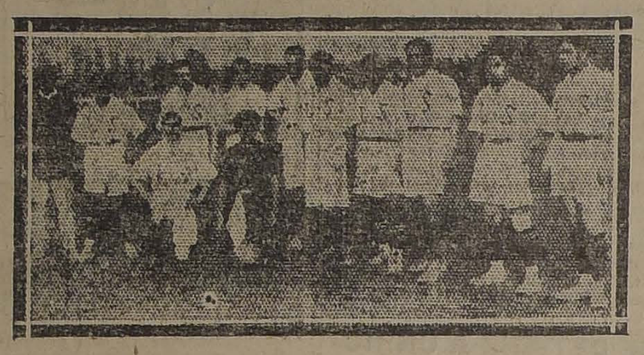

EL EQUIPO DE LA LIGA SANTIAGO.

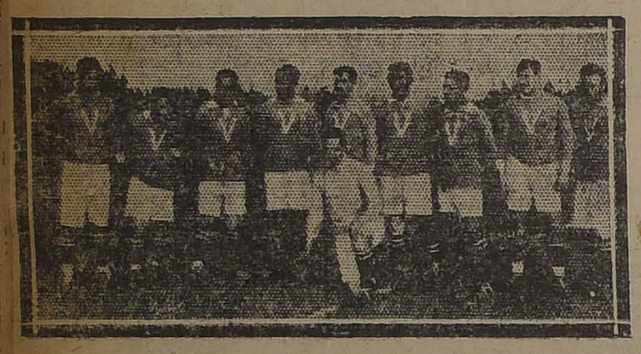

EL CONJUNTO DE VALPARAISO, VENCEDOR DE LA JORNADA.

entradas que sus compañeros no aprovechan en debida forma.

Durante los diez primeros minutos de la jornada, los principales ataques son encabezados por Herrera, pero la cuenta no se abre por la ausencia absoluta de tiros al arco.

Serendero, un zaguero de mucho porvenir, desbarata una combinación de los azules y pone en juego a Marchant, quien, ante la acción de Casabonne, cede el balón a Lira. Este prueba por primera vez a Guerrero, pero el conocido guardavallas detiene la embestida.

Arancibia, en posesión de la pelota, se corre por su ala y mediante un esquinado, obliga a emplearse a fondo al guardavallas Bascur.

El elenco del vecino puerto prosigue con insistencia, pero el zaguero Serendero y el guardavallas Bascur se desempeñan como avezados jugadores.

EN ATAQUE DE LOS LOCALES

Vargas alimenta a Martínez, quien, en momento oportuno pone en juego a Lira. Este envía un forzado esquinado que Guerrero detiene lanzándose al suelo. Antes de lograr incorporarse, realiza una nueva salvada como consecuencia de un tiro de Marchant.

Un nuevo ataque de Santiago es interceptado por Poirier, por medio de un oportuno y hermoso golpe de cabeza.

La contienda se mantiene hasta este momento más o menos movida.

Valparaíso se coloca otra vez a la ofensiva. Dos oportunos tiros de Rojas son interceptados con maestría por el guardavallas Bascur.

UN PUNTAPIE PENAL

Van corridos 30 minutos de juego. Frente a la valla metropolitana se produce un serio entrevero. La pelota toca en la mano al zaguero Serendero, por cuyo motivo el árbitro concedió un puntapié penal a favor de los visitantes. Algunos espectadores manifiestan su protesta por la determinación del juez. Parece que esto influyó en que González que fué llamado a servir la sanción, lo hiciera intencionalmente en forma muy débil, a fin de que el balón cayera a los pies del guardavallas, el que sin mayor apremio detuvo la jugada.

VALPARAISO ABRE LA CUENTA

A los 35 minutos del partido, Arancibia finiquita un rápido avance con buen tiro que intercepta Bascur. La pelota cae a los pies de González, quien pone en juego a Herrera. Este último, colocado a tres metros de la valla, remata la jugada con tiro imbarajable.

La jornada continúa con alternativas de interés, pero ya se destaca la superioridad del conjunto porteño sobre el joven elenco metropolitano.

En los últimos minutos de la primera faz del juego, la actividad se mantuvo en el centro de la cancha.

La jornada terminó con el triunfo de la Liga Valparaíso, por cuatro tantos contra cero.

COMENTARIOS

En nuestras esferas deportivas se consideraba descontado de antemano el triunfo del cuadro visitante. La Liga de Santiago llevaba al campo de juegos a once jugadores que por primera vez iban a intervenir en una jornada entreciudades. Sus hombres se defendieron con verdadero ahinco y cumplieron honrosamente con su misión. Sus puntos sobresalientes fueron el joven zaguero Serendero, que tuvo momentos muy felices y el guardavallas Bascur.

Valparaíso no desplegó ayer su verdadero juego. Dos circunstancias sirven de explicación a este performance: hace cinco semanas que sus hombres estaban en receso por el mal tiempo y la desigualdad de fuerzas del contendor, que siempre tiene influencia en estos casos.

Aquilatar bondades en estas condiciones sería extemporáneo.

Nos impresionó, sin embargo, toda su defensa y en su línea de ataque los punteros Herrera y Arriagada tuvieron momentos muy felices.

En resumen, una jornada muy caballerosa en que vencedores y vencidos compartieron los honores de la tarde.

El árbitro señor Belda muy imparcial, haciendo honor a sus antecedentes.

El público, en general, correcto.

MANIFESTACION EN HONOR DE LOS VISITANTES

En San Diego 224, local donde funciona la secretaría de la Liga Santiago, se verificó, después del partido, una simpática manifestación en honor de los distinguidos huéspedes, donde reinó la más franca y sincera camaradería.

Con especial agrado consignamos un aplauso especial al presidente de la Liga Santiago, señor Desiderio Mella, quien, en una brillante improvisación, hizo un noble llamado a toda la familia deportiva chilena hacia la unión, expresando que las nubecillas que oscurecían a las sanas y nobles manifestaciones al aire libre debían desaparecer, para dar paso a los rayos solares ,o sea, al abrazo fraternal y definitivo de los footballistas de uno al otro extremo del país.

Sus palabras, llenas de cálida y sincera elocuencia, merecieron los más elogiosos comentarios, a los cuales agregamos nuestros efusivos aplausos.

El señor Prain, presidente de la Liga Valparaíso, contestó igualmente en forma muy levantada.

A continuación hicieron uso de la palabra otros deportistas, pero desgraciadamente sus conceptos no correspondieron al llamado que momentos antes hiciera en forma magistral el señor Desiderio Mella.

EL REGRESO DE LOS PORTEÑOS

Por el expreso de la tarde de ayer regresaron a Valparaíso los jugadores y dirigentes del vecino puerto, siendo despedidos en la Estación del Norte con cariñosas manifestaciones que vienen una vez más a probar el verdadero afecto que sienten los deportistas santiaguinos por sus colegas porteños.

LOS LANCES OFICIALES DE AYER

De los numerosos encuentros que se el día de ayer se llevaron a efecto para dar cumplimiento a los calendarios de las distintas Ligas y Asociaciones de la capital, extractamos los siguientes resultados:

Magallanes I (3) v. Eleuterio Ramírez I (2)

En la cancha del primero de los nombrados se verificó este lance de la competencia de la Copa República, en el que, después de una interesante contienda, el resultado favoreció al elenco listado por tres tantos contra dos del Eleuterio Ramírez.

Fundición Libertad I (6) v. Britania I (0)

Por la misma serie del encuentro anterior se desarrolló este match. Después de las alternativas de un lance de esta naturaleza, el resultado favoreció holgadamente al exclente cuadro del Fundición, por el score arriba anotado.

de Abril I (2) v. Liverpool I (0)

Un bonito encuentro fué éste, en que se evidenció el entusiasmo de los componentes. Tras grandes esfuerzos, se adjudicó el triunfo el cuadro del 5 de Abril por 2 tantos cero.

Este match era por la Copa República.

Morning Star I (3) v. T. Metalúrgico I (0)

Por la serie Uruguaya de la Copa Chile se midieron estos cuadros en la cancha N.o 1 de la Asociación.

A pesar de los esfuerzos desarrollados por el Metalúrgico, el joven elenco del Morning pudo vencerlo holgadamente por tres goals contra cero de su contendor.

Marruecos (2) v. Defensores de Chile (2)

Estos noveles equipos que por primera vez militan en la Asociación Santiago, efectuaron un partido interesante y que logró entusiasmar a los asistentes.

Al finalizar el lance, el score se dividió entre ambos, no resultando vencedores ni vencidos.

Badminton I (7) v. Instituto Nacional I (1)

Después de los serios descalabros que el club recoletano había sufrido últimamente, en la tarde de ayer pudo rehabilitarse ampliamente, venciendo a su contendor por un subido score.

Es de desear que este resultado aliente en lo sucesivo a los entusiastas badmintinos.

Fundición Libertad II (3) v. Britania II (1)

Este encuentro, por la Copa Independencia, se desarrolló dentro de un ambiente caballeroso, en el que se impuso al final el cuadro del Fundición por el resultado arriba anotado.

Liverpool II (2) v. 5 de Abril II (1)

Un movido match fué éste en competencia por la Copa Independencia, desarrollado en la cancha N.o 2, en la mañana.

Al final, los negriblancos tenían dos goals a su favor por uno de su contendor.

A. Mackenna (3) v. S. Ecuador (0)

Con este resultado se jugó ayer el partido oficial por la serie Reserva Intermedia de la Liga Nacional, en la cancha San Pablo.

Audax Italiano I (3) v. Borgoño I (1)

La expectativa del numeroso público asistente a la cancha del Santiago F. C. se vió ampliamente justificada, pues se deseaba ver a estos conjuntos en lucha nuevamente, ya que el resultado de su anterior match dejó en dudas la potencia del Borgoño.

Como se recordará, estos cuadros ocuparon el año último los puestos de honor en la Copa Chile, en ambas series, y en el final el Audax se impuso ampliamente.

En esta oportunidad el Club Italiano confirmó una vez más su superioridad ante su rival, venciéndolo por tres tantos a uno.

Audax II (0) v. Borgoño II (0)

En la cancha del Magallanes jugaron estos conjuntos, en la mañana, por la serie Copa Arauco.

Después de una laboriosa lucha, en que el cuadro del Audax se mantuvo más a la ofensiva, finalizó con un empate a cero goal.

Guacolda I (1) v. Santiago I (0)

Este lance amistoso, jugado en la cancha del segundo, tuvo fases de gran movilidad, terminando con el resultado antes anotado.

Fundición Libertad III (6) v. Britania III (1)

Al igual que los otros lances de este club, el equipo de veteranos logró la victoria por un subido score.

Este resultado, sumado a los de los demás, da un total de 15 goals, lo que consideramos un record del día.

Audax Italiano III (3) v. Borgoño III (0)

Los noveles jugadores del cuadro italiano hicieron ayer uno de sus mejores matchs, derrotando a su contendor por tres tantos a cero.

Patria y Hogar (2) v. Orompello (0)

Como preliminar al lance entre el Instituto y el Badminton, dirimieron supremacías, por la serie Reserva Intermedia de la Liga Nacional.

Después de un movido juego, el resultado favoreció al Patria y Hogar por dos tantos a cero.

Santiago Infantil I (2) v. D. de Chile (1)

Por la Liga Infantil jugaron ayer en la mañana estos cuadros de la serie de honor.

Bajo la dirección del árbitro señor Armando Godoy, los jóvenes footballistas desarrollaron un juego lleno de alternativas agradables, que logró entusiasmar a los asistentes.

Al finalizar la brega, los honores del triunfo correspondieron al cuadro recoletano por dos tantos a uno.

Con este resultado la competencia de esta serie en la Liga Infantil adquiere mayor interés.

UNIVERSIDAD F. C. — Un grupo de muchachos amantes del deporte, han querido reunirse en una sola institución que refleje su sentir y que atienda las aspiraciones de los jóvenes deportistas.

Al efecto, han acordado fundar el Universitario F. C., compuesto de alumnos y ex-alumnos de nuestras Universidades, mediante el desinteresado concurso de las Redacciones Deportivas de los diversos diarios de la capital.

Mañana, a las 6 P. M., se reunirán los estudiantes que han simpatizado con esta idea, dirigidos por varios deportistas de la capital, a fin de elegir el Directorio. Se cita a esta reunión a todos los universitarios que por diversas causas estén alejados o quieran iniciar su carrera deportiva. Se avisa a los citados que deben llevar dos pesos, que servirán para las primeras exigencias de la institución.

En esta sesión se fijará el club con el cual se hará su presentación al público esta nueva colectividad deportiva en una fecha próxima.

ASOCIACION DE FOOTBALL DE SANTIAGO. — El Directorio de esta corporación se reunirá hoy a las 9 P. M., en su secretaría.

El Domingo 29 de Julio, por la Copa Chile - Argentina, se efectuarán los lances Mundial contra Guacolda y Esperanto contra Defensores de Chile.

EN LOS CAMPOS DE LA UNION DEPORTIVA ESPAÑOLA

Ante una concurrencia superior a dos mil personas, se llevó a efecto esta contienda, por la competencia del Trofeo Pascual, donado por la Mueblería El Carmen.

Los equipos se presentaron como lo anunciamos ayer, a excepción de Iraguen(por el Español, siendo ocupado este puesto por Font, y en el Carioca hubo que reemplazar a Orellana y Faúndez, por los jugadores Miquel y Herta.

A las cuatro de la tarde se dió principio a la partida, sirviendo de árbitro el señor Julio Ruiz.

A los quince minutos de juego y después de sucesivos ataques, Mediavilla, del Español, logró anidar la pelota en la red que defendía Ibacache, obteniendo el primer goal.

Siguió el juego con el mismo entusiasmo anterior ,notándose entre los españoles mayor empuje y combinación que sus adversarios.

Terminó el primer tiempo sin otras alternativas.

Reiniciado el juego, en el segundo período, se notó mayor actividad de un mayor dominio que sus contendores españoles, los cuales demostraron rex; pero debido a la brillante actuación del guardavallas Ibacache, pudo éste salir airoso a cuanto tiro se le dirigía. A los veinte minutos, el Carioca obtuvo el punto de empate, mediante un pase de Riffo a Peña, quien se corrió por su ala y al llegar a pocos metros de la puerta contraria, pasó la pelota a Campusano, el que aprovechó su buena situación para lanzar un violento tiro a boca de jarro.

Prosiguió el juego sin descansar un momento, hasta que el pitazo final dió por terminada la contienda con el score ya anunciado.

Del desarrollo del juego se desprende la eficaz labor del guardavallas Ibacache, del Carioca, que ayer hizo su rentrée en las filas del club azul en forma muy lucida.

Mediavilla, José Pardo, Legarreta, Font, Riffo, Barahona y Campusano, desarrollaron un juego eficaz y sostenido, siendo con Ibacache, los mejores hombres de la cancha.

UNION DEPORTIVA ESPAÑOLA II (1) VERSUS CARIOCA II (0)

De preliminar al encuentro de fondo, se encontraron estos elencos, en competencia de once medallas.

Finalmente, el cuadro peninsular pudo ver coronados sus esfuerzos mediante un bonito goal que le dió la victoria.

EL CONSEJO SUPERIOR DE LA FEDERACION SPORTIVA NACIONAL SE REUNE AYER CON ASISTENCIA DE 204 SOCIOS

QUEDAN OFICIALMENTE APROBADOS LOS ESTATUTOS DE LA CONFEDERACION CHILENA DE DEPORTES

Por unanimidad se reconoce como única dirigente del foot-ball nacional a la Federación de Foot-Ball de Chile

Se declaran vacantes dos puestos de directores

A las 10 A. M. de ayer, en la Casa de los Deportistas, se efectuó la junta general de socios de la Federación Sportiva Nacional de Chile, bajo la presidencia del señor Jorge Matte Gormas, con asistencia de los directores honorarios señores Fernando Subercaseaux y Almirante Arturo Fernández Vial, de los directores señores Amtman, Ibar, Blanco, Debezzi, Pezoa, Gómez, Pino, Acuña, Fanta y Rojas y de 204 socios, en representación de las siguientes ramas deportivas: Excursionismo, Box aficionado, Gimnasia, Ciclismo, Lawn Tennis, Automovilismo, Tiro al Blanco y Foot-ball.

Excusó su inasistencia por enfermedad el director señor Leiva.

Actas.—Fueron leídas y aprobadas las actas de las dos últimas juntas generales.

Cuenta.—Se dió cuenta de las solicitudes de afiliación de las Ligas de Foot-ball de Curicó, Talca, Santa Cruz, La Serena, OHiggins, Vicuña y Ovalle, las que fueron aceptadas por unanimidad.

REFORMA DE ESTATUTOS

Después de un amplio debate se aprobaron definitivamente los estatutos de la Confederación Chilena de Deportes que serán sometidos a la consideración del Consejo de Estado.

Se dejó establecido que la Federación Sportiva cambiaba de nombre por el de Confederación, ajustándose al último decreto del Gobierno.

EL CISMA DEL FOOT-BALL NACIONAL

Se dió lectura a una nota de la Federación de Foot-ball de Chile en la que se nombraba una comisión formada por los señores Angel Morales, Santiago Colvin y Serafín Soto para dar a conocer a la Asamblea el origen y fines de la colectividad.

La Secretaría dió a conocer los pasos que había dado el Directorio para tratar de obtener la fusión del foot-ball chileno. Se refirió a la indicación del señor Besoain de nombrar, en comisión, a los señores Jorge Matte, Betteley y Amtman, para buscar un temperamento de armonía. La Federación de Foot-ball de Chile aceptó en el acto el temperamento propuesto, no así la Asociación de Chile que ni siquiera contestó la nota que se le enviara.

Los señores Colvin y Morales usan extensamente de la palabra y en elocuentes términos dieron a conocer a la sala el origen del cisma y los fines que persigue la nueva colectividad. Dan lectura a numerosos documentos, se refieren a los acuerdos del último Congreso Sureño y terminan solicitando el reconocimiento de la Federación de Foot-ball de Chile como única institución dirigente de esta rama deportiva en el país.

El señor Matus hace la historia de las antiguas gestiones que se hicieron para unificar el foot-ball nacional y da a conocer numerosas situaciones en que las Ligas de Foot-ball, fundadoras de la Federación Sportiva, habían sacrificado sus más nobles aspiraciones en aras de la unión. Estima muy justificada la petición formulada por los señores Morales y Colvin.

Don Jorge Matte expresa que ha visto con pena la división del foot-ball. Los cismas deportivos perturban la marcha de las sanas manifestaciones al aire libre, provocando luchas y rivalidades sin resultado alguno. La Federación Sportiva ofreció en el acto sus buenos oficios y su más noble aspiración habría sido ver hoy día unida a la familia foot-ballística; pero le queda la satisfacción de haber puesto todo lo que estuvo a su alcance para conseguir este fin.

Sobre el mismo tema hacen uso de la palabra la mayoría de los señores delegados presentes, aprobándose finalmente, por unanimidad, el siguiente voto propuesto por el delegado de la Liga de Foot-ball de Talca, señor Roberto Rodríguez:

"La Federación Sportiva Nacional tomando en consideración:

1.o Que el decreto del Gobierno declara que la Federación Sportiva Nacional, o sea la Confederación Chilena de Deportes, será formada por una Federación jefe de cada rama deportiva;

2.o Que la Federación Sportiva Nacional de Chile, o sea la Confederación Chilena de Deportes, debe fallar las dificultades que se produzcan en el deporte;

3.o Que a las múltiples gestiones que ha hecho la Federación Sportiva para solucionar las dificultades del foot-ball en el país no ha respondido la Asociación de Foot-ball de Chile; y

4.o Que han sido declarados caducados los pactos firmados en 1918 con la Asociación de Foot-ball de Chile, por falta de cumplimiento a sus disposiciones por parte de esta última,

ACUERDA:

Reconocer como única institución jefe del foot-ball en el país a la Federación de Foot-ball de Chile, actualmente con asiento en Santiago, encargándole muy especialmente no abandone sus propósitos de unificar este deporte".

VOTO DE ADHESION AL PRESIDENTE

Por aclamación se otorgó un voto de adhesión, como manifestación de desagravio, al presidente de la corporación, señor Jorge Matte, por los conceptos vertidos en la última reunión de Directorio por el señor Besoain.

La indicación fué hecha por el delegado de Talca, señor Roberto Rodríguez.

El presidente agradece en elocuentes términos esta demostración de confianza y reitera sus propósitos de continuar trabajando por el mejoramiento de la raza.

MEDIDAS DISCIPLINARIAS

Se da lectura a un manifiesto a los deportistas del país firmado por dos directores de la Federación y que apareció en la edición de ayer en un diario de la localidad.

La Secretaría da a conceptos que [illegible] señores directores, [illegible] sión.

El delegado de la [illegible] Cruz, señor Gabriel [illegible] estricto cumplimiento [illegible] y cree que es [illegible] ción.

Intervienen en el debate [illegible] flores Almeda, Cabezas [illegible] último de los citados [illegible] en la sesión de Directorio [illegible] coles último invitó a [illegible] a esta junta general [illegible] hacerle varios cargos [illegible] ción como director y [illegible] ausencia.

El tesorero, señor [illegible] de la sala que no [illegible] medida disciplinaria [illegible] deportistas siempre [illegible] rosos y tiene la [illegible] compañeros que [illegible] errores reconocerán que [illegible] continuará prestando [illegible] a la causa de los [illegible] fiesta que el reglamento [illegible] que el director que [illegible] sesiones, sin excusa [illegible] en sus funciones. [illegible] tiempo a que está [illegible] Cuzca, evitando así [illegible] terreno ingrato. [illegible] presidente de la Liga [illegible] licita del delegado de [illegible] lectividad que retira [illegible] acuerdo que había [illegible] que este último acep[illegible]

El delegado del [illegible] señor Severo Rojas, [illegible] suya la siguiente [illegible]

"Aunque los directores [illegible] Betteley y Besoain [illegible] dispuesto en los [illegible] inciso 4.o, de los [illegible] bados por el Supremo [illegible] se hacen acreedores [illegible] disciplinaria correspondiente [illegible] deración Sportiva Nacional, [illegible] le, en atención a los [illegible] teriores prestados a [illegible] portiva por los señores [illegible] y olvidando agravios [illegible] canzan, acuerda:

Declarar la vacante [illegible] de director que ocupan [illegible] tividad.

Esta moción fué [illegible] 147 votos y El abstenerse [illegible] últimas correspondían [illegible] Nacional, a la Federación [illegible] tiva Automovilista y [illegible] cional de Tiro al Blanco [illegible] clubs afiliados.

El señor presidente [illegible] titud que han asumido [illegible] Betteley y Besoain, [illegible] está haciendo práctica [illegible] de juntarse no para [illegible] para destruir.

Declara que en [illegible] presidente busca la [illegible] armonía para conseguir [illegible] en el alto ideal que [illegible] Hay que someterse a [illegible] de las mayorías y a [illegible] de vivir en armonía [illegible] la opinión de los que [illegible] como uno.

Cerca de la 1 de la [illegible] levantó la sesión.

LAS CONTIENDAS DE AYER EN EL ESTADIO POLICIAL

LA ASOCIACION SANTIAGO Y LA LIGA NACIONAL EMPATAN A DOS TANTOS DESPUES DE UNA LABORIOSA CONTIENDA

El Brigada Central vence en el preliminar, por tres tantos contra cero, al Inter F. C. de Rancagua

Ante una concurrencia que no bajaba de tres mil personas se verificó en la tarde de ayer la reunión deportiva anunciada en el Estadio Policial.

EL PRELIMINAR

Poco después de las 2,30 P. M. se dió comienzo al preliminar a cargo del Inter F. C. de Rancagua y del Brigada Central F. C.

Los distinguidos visitantes llegaron a esta capital cerca del mediodía y tan pronto terminaron el almuerzo que les tenía preparado la institución local, se dirigieron al campo de juegos.

Ante el árbitro señor Dimas Muñoz, los conjuntos se presentaron así:

Inter de Rancagua:

L. Oñate
E. Jiménez I. Valdés
Contreras, Catalán, A. Contreras
R. González, J. Moya, I. González
J. Miranda N. Cortés
O
Contreras Toro
Andrade, Ramírez, Domínguez
Ampuero, Valderrama, Galleguillos
Figueroa Rojas
Barahona

Brigada Central:

Por lo avanzado de la hora se resolvió jugar dos tiempos de 30 minutos.

La brega se inició en medio de la mayor animación, caracterizándose las continuas manifestaciones de aprecio que tributó el numeroso público a los entusiastas jugadores de Rancagua, lo que dió un ambiente simpático al encuentro.

El cuadro visitante, a pesar de estar formado individualmente, por jugadores de mérito, demostraron estar faltos de entrenamiento y se explica, después de realizar el viaje sin descanso alguno y de haber pasado un largo período sin práctica a causa del mal tiempo que reinó en el Sur.

A los cinco minutos el Brigada abrió la cuenta a su favor como consecuencia de un tiro de rebote, imbarajable, de Domínguez, al recibir una centrada de Toro.

Los locales se mantuvieron constantemente al ataque, demostrando mayor cohesión en sus distintas líneas y más decisión en sus embestidas.

Quince minutos después, en uno de estos sucesivos bloqueos, Jiménez comete un hand en el área de castigo. Andrade sirve el penal mediante fortísimo tiro, que da el segundo tanto a los policiales.

En estas condiciones terminó el primer período.

En la segunda etapa el Brigada afianzó su superioridad, anotándose a los diez minutos un nuevo y último punto que se generó como consecuencia de un corner que sirvió Contreras. En efecto, el tiro fué cabeceado por Andrade, produciéndose un entrevero que finiquitó Ramírez a pocos pasos del arco defendido por Oñate.

Se dió término al partido con el triunfo del Brigada por tres tantos contra cero, quedando por este año en posesión del hermoso trofeo donado por la institución visitante.

A pesar de que se trató de una brega desde un principio desequilibrada, el juego logró preocupar al público, por cuanto individualmente desarrollaron algunos hombres del cuadro rancagüino, especialmente el zaguero I. Valdés, que pudo conquistarse una justa popularidad. Se trata de un defensor de grandes recursos y de un brillante porvenir. El arquero Oñate hizo también, laboriosas barajadas.

El Brigada Central, como siempre, correspondió a sus antecedentes, obteniendo una merecida victoria. Todos sus hombres trabajaron a conciencia.

Esperamos ver en otra oportunidad en nuestras pistas al entusiasta elenco del Inter de Rancagua, a fin de poder aquilatar sus verdaderas bondades.

EL INTER - LIGAS

Cerca d elas 3.45 P. M., el árbitro señor Juan Figueroa llamó a los encargados del partido de fondo, los que, previo el sorteo reglamentario, que favoreció a la Asociación, se situaron así:

Asociación Santiago (blanco)

Alvarez
Flores, Avila (cap.)
Cruz, Castelblanco, A. Rojas
Rousseau, Bengoa, Vargas
Valderrama Sánchez
O
Castillo Palominos
Carrasco, Díaz, González
Riquelme, Torres, Trincado
Martínez, Duarte
Ortiz

Liga Nacional (listados)

El balón lo puso en movimiento el jugador Díaz, pero luego de avanzar el quinteto listado, tropezó con Abelardo Rojas, que inmediatamente, puso en juego a sus ágiles, los que demuestran gran entusiasmo.

Palominos recibe la pelota de Torres, avanza por su ala y centra. Díaz, en espléndida colocación, pierde una buena oportunidad.

Se ve ahora accionar con bríos incontenibles al quinteto ofensivo de la Asociación, dirigido por Bengoa. Rousseau remata con un potente soot que detiene Ortiz.

El juego se presenta extremadamente movido, visitando el balón sucesivamente ambos baluartes.

SE ABRE LA CUENTA

Sánchez burla a Trincado, rápidamente se corre y pasa la línea de zagueros. El arquero Ortiz abandona su arco para detener la embestida, en momento inoportuno, lo que aprovecha Sánchez para rematar la jugada con un tiro que traspasó la valla, en circunstancias que ésta estaba desierta. Habían trascurrido diez minutos.

Esta sorpresiva desventaja, lejos de desanimar a los hombres de la Nacional, les dió mayores bríos y desde este momento ejercitan una presión constante, estacionándose no menos de quince minutos en la ciudadela contraria, dando a la defensa de ésta una ímproba labor. Flores, Avila, Rojas y Alvarez, manifiestan sus bondades ante repetidos ataques de Carrasco, Díaz y González, trío central que es abastecido eficientemente por la línea media, donde se destaca la labor de Riquelme.

LA NACIONAL IGUALA POSICIONES

A los veinticinco minutos, un corner servido por Castillo en espléndida forma, cae frente a frente del arco defendido por Alvarez. Se produce un serio entrevero en que se ve accionar a numerosos jugadores. El trío central de los listados acometen con toda energía, cayendo en esta maniobra el guardavallas al suelo, enrollado al balón. Por fin Carrasco logra apoderarse de la pelota y encima de la puerta se anota el tanto de empate.

Vuelve a sucederse un período de jueg omuy movido, que mantiene la expectación del público, el cual estimula muy de continuo a sus favoritos.

Un espléndido tiro de González hace emplearse a Alvarez, quien saca la pelota corner. Servido éste por Castillo, produce un entrevero que provoca un nuev opuntapié esquina, que tampoco tiene consecuencias.

La ofensiva de la Nacional persiste. Flores concede un tercer corner, que dirigido con toda precisión, se pierde por rematar Díaz con un cabezaso desviado.

LA ASOCIACION SE ANOTA UN NUEVO TANTO

Faltarían segundos para darse término a la primera etapa, cuando la Asociación logra cambiar la faz del juego y por intermedio de Valderrama inicia un ataque. Este puntero, vía un tiro dirceto. El balón es todo después de correse largo trecho, enmado por Duarte; zaguero que no alcanza a definir situaciones, pues el impulso de la pelota la lleva hacia Bengoa, jugador que de inmediata remata con un sorpresivo tiro que dejó sin chanc ea Oñate.

Inmediatamente de producido el tanto sonó el pitazo que suspendía el juego.

EL SEGUNDO PERIODO

Tanto pronto se reinició la brega, el cuadro de la Nacional volvió a colocarse francamente a la ofensiva, viéndose momentos en que la variación del score es inminente. Sin embargo, los defensores blancos no ceden un ápice, actuando con un entusiasmo enorme.

González, jugador que hizo ayer un lucido papel, esta [illegible] Díaz, quien, después de [illegible] ríos contrarios y [illegible] solo, remató por alto [illegible] del arco.

Otro tiro de Palomino [illegible] palo trasversal. La [illegible] hombres de la Nacional [illegible] te. Alvarez, guardavallas [illegible] atlanzó su justo prestigio [illegible] vadas verdaderamente [illegible] secundado eficientemente [illegible] y Rojas. Los defensores [illegible] cional pierden oportunidades [illegible] porque de continuo se [illegible] además por su absoluta [illegible] para rematar. La [illegible] veces lo hacen desviado.

NUEVAMENTE EMPATE

A los 16 minutos, Rojas [illegible] en juego a Díaz, [illegible] corta por el centro, [illegible] se le interponen y [illegible] campo, envía a echo [illegible] tísimo arrastrado que [illegible] alcanza a detener.

Se había producido [illegible] tanto de empate.

A esta altura, el cuadro [illegible] ciación reacciona y [illegible] gunos amagos aislados [illegible] torios. Todos sus [illegible] un ánimo extraordinario [illegible] den oportunidad para [illegible] provecho de los colores [illegible] den. Una centrada de [illegible] envía un peligroso tiro [illegible] quero Ortiz detiene [illegible] lanzándose al suelo.

Viene un lapso de [illegible] la contienda se equilibra [illegible] hiéndose una acción [illegible] El juego se suspende [illegible] tantos ante una [illegible] arquero Alvarez.

Los momentos decisivos [illegible] man y cada cual [illegible] el tanto de la victoria [illegible] cha, la Nacional obtiene [illegible] ras ventajas, por cuanto [illegible] tenerse en la ciudadela [illegible] cos.

Vemos entonces un [illegible] fonco frente a la valla [illegible] que éste, a pesar de [illegible] defiende magníficamente [illegible] frenéticos aplausos [illegible] barajadas verdaderamente [illegible] ciales.

Los últimos minutos [illegible] y a pesar del esfuerzo [illegible] gan los contendores [illegible] llegue el término de [illegible] que ninguno pueda [illegible] ja, con un hermoso [illegible] tantos.

COMENTARIOS

El lance logró [illegible] rablemente al público [illegible] tinuas emociones que [illegible] rimentar. Ambos contendores [illegible] ron con todo entusiasmo [illegible] un momento.

Debemos hacer especial [illegible] de la labor desplegada [illegible] bres de la Asociación [illegible] supieron resistir [illegible] inmoroba trabajo que [illegible] Nacional, conjunto que [illegible] dos terceras partes del [illegible] debió vencer.

El resultado del [illegible] seña que hacemos de [illegible] probar a nuestros [illegible] progresos que ya [illegible] ga Nacional de Foot-ball [illegible] see elementos [illegible] con éxito ante [illegible] meritorio del país. [illegible] lires sobresalieron [illegible] Duarte, en la defensa [illegible] media, principalmente [illegible] fué el alma de ella [illegible] rece un puesto en el [illegible] sentativo del Centro. [illegible] los delanteros [illegible] pesar de que adolecían [illegible] locación, pues [illegible] sorprendió fuera [illegible] y González. Díaz [illegible] cieron una labor [illegible] rez. Flores y Avila [illegible] ros. El ataque [illegible] principalmente al [illegible]

Rousseau, Rojas [illegible] empeñosos, y de [illegible] cursos, dada su [illegible] ma no estuvo ayer [illegible] en el fuego de [illegible] En suma, un partido [illegible] ambos contendores [illegible] bre todo hubo [illegible] cho entusiasmo.

EL EQUIPO DE LA LIGA NACIONAL QUE EMPATO AYER CON EL CONJUNTO CAMPEON.

Jabón Balsámico
EL MEJOR

HOY SE INAUGURA

LA

SEMANA EXTRAORDINARIA DE GATH & CHAVES

JULIO 23 AL 28

Rebaja General de Precios en todos los Artículos Importados

En la imposibilidad de detallar, en forma eficiente, la Mercadería que comprende esta Liquidación general, nos limitamos a anunciarla en conjunto. - Ella abarca todos los Departamentos, con la única excepción de Farmacia.

Todo el mundo sabe lo que significa un acontecimiento de esta magnitud en Gath & Chaves. - Pero no es supérfluo insistir en su ventaja para los que deseen adquirir cuanto necesiten para el vestido y confort personal y la vida del Hogar, en condiciones inmejorables de precio.

OBSERVACIONES IMPORTANTES:

Para mayor conveniencia del público, le rogamos fijarse detenidamente en las siguientes observaciones:

Los Almacenes Gath & Chaves, durante esta semana magna y para evitar relevos de personal, cerrará de 12.30 a 2.30 P. M.

No se enviarán a domicilio mercaderías que no sean previamente pagadas en nuestros Almacenes

Rogamos a nuestros compradores llevarse personalmente, en lo posible, las Mercaderías de sus compras.

Las mercaderías que no sean pagadas en el acto de la compra, se reservarán por no más de 24 horas.

De las mercaderías de estas ventas extraordinarias no se admiten cambios ni devoluciones.

No vendemos a comerciantes, o sea: mercaderías por grandes cantidades a una sola persona.

GATH & CHAVES LTD.

TURF

LAS CARRERAS DE LA TARDE DE AYER EN EL CLUB HIPICO

UNA TARDE PRIMAVERAL CONTRIBUYO AL EXITO DE LA REUNION

Pagando el mejor dividendo de la tarde hípica, salió de perdedores Altachín.—Greetings se impone por cinco cuerpos en el Premio "Haras Cunaco", confirman do nuestro pronóstico. — La importada Piura lleva a la victoria los antiguos colores del Stud Friendship. — Magistralmente conducido por Baeza, nuestro favorito Don Alvaro triunfa en el Premio Siberien. — Ardelión obtiene una nueva victoria revelándose como uno de los ases de la generación de tres años. — Shylock y Hot Point se adjudican las otras carreras.

Aprovechando la tarde primaveral que reinó ayer, asistió una numerosa y selecta concurrencia a las carreras del Club Hípico, notándose en las tribunas de los socios la asistencia de las más distinguidas familias de nuestro mundo social.

La cátedra no estuvo en el mejor de sus días, pues hubo que lamentar dos dividendos de tres cifras proporcionados por Altachín y Hot Point.

De nuestros favoritos correspondieron tres a nuestras preferencias, siendo ellos Greetings, Don Alvaro y Shylock.

La carrera de apertura sobre 1,400 metros fué ganada por el gran favorito Shylock.

Ordenada la salida, tomó Go Lady la punta por breves instantes, para ser luego reemplazada por Borgue, que se cortó dos cuerpos sobre Go Lady, Shylock, Egalité y Antena. Con ligeras variantes se desarrolló la prueba hasta la entrada de la recta, donde Shylock acudió en busca del leader y tras ruda lucha lo dominó frente a las tribunas de segunda. En los últimos tramos atropelló Go Lady y alcanzó a comprometer el triunfo del pupilo del Ascot, que fuertemente exigido al látigo por su jockey, consiguió vencer en la meta por medio cuerpo a su enemiga. El tercer lugar, a medio cuerpo, lo conservó Borgue, delante de Egalité. Ultimos Vesubio y Antena.

Tiempo: 1.35 4|5.

Ardelión, cuyas carreras revelan diariamente un mayor progreso, se

1.a CARRERA: SHYLOCK, GO LADY, BORGUE, EGALITE

impuso al gran estilo en los 1,500 metros del premio Scarron, donde desertaron Juicioso y Perillán.

Jolly Fellow punteó 50 metros, para entregar luego su colocación a Yerville, que se cortó dos cuerpos sobre él, quedando más atrás Ardelión y Go-On, que partió algo mal. La puntera se mantuvo en su puesto hasta la mitad de la curva, donde retrogradó batida, mientras Ardelión pasaba al frente. El triunfo del hijo de Last Reason no se vió comprometido en ningún momento, pues galopando en fácil acción se fué hasta la raya, donde se anotó cuatro cuerpos de luz sobre Jolly Fellow, que a su vez precedió por diez a Go-On. Ultima, distanciada, Yerville.

Tiempo: 1.41 4|5.

La categoría de perdedores la abandonó Altachín al galope, pagando el mejor dividendo de la tarde, pues dió $ 286.80 de ganador por unidad de $ 10.00.

Cuando el señor Cerda levantó las huinchas apareció Bombero al frente, pero no tardó en retrogradar y Coquetón fué el encargado de señalar el camino a sus adversarios, que corriendo en larga fila se situaron más o menos en el siguiente orden: Cipango, Khali, Kongo, Chevrolet, Pinturera y Bombero, cerrando la marcha Quilpué y Güira. Los bríos del puntero terminaron en la recta y se produjo una interesante lucha entre Bombero, Khali y Pinturera de la que salió victorioso el favorito Khalí y cuando su triunfo era aclamado, surgió por fuera Altachín, y en una incontenible entrada dominó uno por uno a sus rivales y cruzó victorioso la raya con dos cuerpos de ventaja sobre Khalí. Güira, que frente a las galerías amenazó a la cátedra con un sonado batacazo, se dejó arrebatar en la meta el tercer puesto por Bombero. Ultimo Yamen.

Tiempo: 1.28.

El cuarto lugar en el programa lo ocupaba el premio Somosierra, handicap sobre 1,200 metros, donde la victoria correspondió a Hot-Point, que pagó también un dividendo de tres cifras.

El lote partió agrupado y sólo a los 200 metros corridos vino a destacarse Job en el puesto delantero, perseguido de cerca por Finlandia, Pavlowa, Espadaña, Pepa de Oro y Alavy, quedando en último término General Goutch. Al girar la curva el puntero se agotó y Finlandia cubrió los primeros 200 métros de la recta con cinco cuerpos sobre sus enemigos, pero no tardó en entregarse y por un momento pareció que Rodrigo sería el vencedor. Pero no tardó en hacerse presente Hot Point y defendiéndose del ataque de Piltrafa

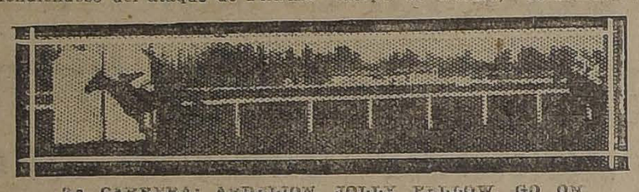

2.a CARRERA: ARDELION, JOLLY FELLOW, GO ON

logró precederla en la raya por un cuerpo, mientras el tercer lugar, a dos cuerpos, lo alcanzaba La Prensa, delante de Tendal; 5.o el favorito Marconigrama y última Espadaña.

Tiempo: 1.20 1|5.

En la carrera de fondo, alcanzó un holgado triunfo nuestro favorito Greetings.

Iniciado el movimiento, Greetings tomó inmediatamente el mando del pelotón seguido de Landry, Florada y Kansas, el cual apuró para aparearse al puntero en cuya compañía se cortaron tres cuerpos sobre el resto del lote. No tardó Kansas en desprenderse de su rival y alcanzar dos cuerpos de luz sobre él a la altura de los 1,600 metros. Tercero, a esa altura, corría Acorazado, seguido de Landry y Florada con Todo Ilusión al fondo. No tardó el puntero en dar señales de fatiga, momento que aprovechó Greetings para pasar nuevamente a la delantera y aparecer cortado tres cuerpos en claro sobre el lote a la entrada de la recta. Sin inquietarse en ningún momento, el hijo de Hallington Lad llegó al disco con cinco cuerpos sobre Farnesio, que atropelló débilmente al final. Tercero a un cuerpo Gentilhomme, delante de Landry. Ultima, lejos Florada.

Tiempo: 2.18 2|5.

De los 16 inscritos en el premio Siberien, se retiraron a última hora Landry, Shylock, Borgue, Elmore, Go Lady, Ever, Rentería, Telinga y Matango.

La victoria la alcanzó Don Alvaro, nuestro favorito, que fué admirablemente bien conducido por José Miguel Baeza, jockey que está corriendo como en sus mejores tiempos.

Copayapu punteó perseguido a un cuerpo de Atento, escalonándose más atrás Minneápolis, Náutico, Danger, Don Alvaro y Alta Ley. El hijo de Eclair punteó 600 metros, altura donde entró a dominarlo Atento, que perdió esta colocación en la recta por haberse abierto en la curva. Frente a las galerías Minneápolis parecía ser el vencedor, pero no tardaron en entablarle lucha Don Alvaro y Náutico, lucha que se prolongó hasta el disco, donde la habilidad de Baeza influyó poderosamente para que Don Alvaro obtuviera media cabeza de ventaja sobre Náutico, que obtuvo medio cuerpo sobre Minneápolis; cuarto Atento.

Tiempo: 1.40.

Se puso fin a la fiesta hípica con el premio Stolypin y en donde obtuvo un brillante triunfo la importada Piura.

El numeroso lote se movió relativamente bien, para destacarse a los cien metros corridos Tortilla seguida de Carbonero. Time, Ramuncho, Fósforo y los otros en interminable fila en donde poco o nada se alcanzaba a distinguir. La puntera tomó vuelo y fué distanciándose paulatinamente hasta llegar al codo final en donde sorpresivamente le dió caza Time el que apareció en punta ya en plena recta. Faltando trescientos metros para el disco aparecieron desde el fondo, en incontenible atropellada, Alava, Fósforo y Ramuncho, empeñados en hermosa lucha, de la cual ya parecía salir triunfante Alava, cuando apareció — y nadie lo soñaba — la desconocida Piura y de un par de saltos se puso con los punteros y de otro par los dominó para ganar al final al freno por dos cuerpos. Tercero Ramuncho y cuarto Henry Clay, delante de Fósforo.

Tiempo: 1.19 1|5.

RELACION Y RESULTADOS GENERALES

RESULTADOS GENERALES

Primera Carrera.—Premio SAYONARA.—1,400 metros.— $ 3,000 al 1.o, $ 600 al 2.o y $ 300 al 3.o

1.o Shylock, 59 kilos, 6 años por Viraró, y Zorika, del corral Ascot, jockey, A. Venegas. . 599 368
2.o Go-Lady, 57, L. A. Parada. 146 90
3.o Borgue, 57, E. Canales 386 179
4.o Egalité, 55, E. Rebolledo. 166 85
0 Farrucho, 57, A. Molina 192 120
0 Vesubio, 57, P. P. Quezada. 3 3
0 Antena, 55, J. Oregón. . 14 13
0 Sicillana, 55, E. Gallardo. 29 17
1,535 873

Ganado por 1|2 cuerpo; el 3.o, a 3 cuerpos.
Tiempo: 1.35 4|5.
No corrieron: Landry, 62, y Minneápolis, 62.

Dividendos de Tribunas, unidad de 10 pesos
Ganador de Shylock. . . . $ 23.10
Place de id. 11.40
Placé de Go-Lady. 15.60
Placé de Borgue. 12.80

Dividendos de Galerías, unidad de 5 pesos
Ganador de Shylock. . . $ 12.00
Placé de id. 6.80
Placé de Go-Lady. 10.00
Placé de Borgue. 7.70

Dividendos de Viña, unidad de 5 pesos
Ganador de Shylock. . . $ 14.20
Placé de id. 7.30
Placé de Go-Lady. 12.40
Placé de Borgue. 7.20

Premio SCARRON. — 1.500 metros.—$ 3,000 al 1.o y $ 600 al 2.o.
1.o Ardelión, 54 kilos, 3 años, por Last Reason, y Miss Silvers, del señor O. Bernstein, jockey, O. Contreras. . . 594 279
2.o Jolly Fellow, 54, A. Molina 452 224
3.o Go-On, 47, M. Núñez. 399 204
4.o Yerville, 50, G. Guerra. 850 218
2,295 925

Ganado por 5 cuerpos; el 3.o a 10 cuerpos. No corrieron: Perillán y Juicioso.

Dividendos de Tribunas, unidad de 10 pesos
Ganador de Ardellón . . . $ 34.80
Placé de id. 15.90
Placé de Jolly Fellow . . 17.30

Dividendos de Galerías, unidad de 5 pesos
Ganador de Ardelión . . . $ 15.10
Placé de id. 9.30
Placé de Jolly Fellow. . . 9.90

Dividendos de Viña, unidad de 5 pesos
Ganador de Ardelión. . . $ 13.40
Placé de id. 8.70
Placé de Jolly Fellow. . . 9.00

Tercera Carrera. — Premio SAINT ANDREW.— 1,300 metros.—$ 4,000 al 1.o, $ 800 al 2.o, y $ 400 al 3.o
1.o Altachín, 53 kilos, 3 años por Altanero y Chinchilla, del corral Pin Pon, jockey, O. Contreras. 111 100
2.o Khali, 56, A. Molina 985 458
3.o Bombero, 53, M. Núñez 828 491
4.o Güira, 51, E. Rebolledo. 57 58
0 Boca Negra, 53, A. Garay. 138 93
0 Chevrolet, 56, J. Bernal. 615 327
0 Cipango, 53, L. H. Huerta. 20 22
0 Coquetón, 53, A. Venegas. 62 38
0 Kingston, 56, E. Gallardo. 30 26
0 Kongo, 53, M. Aranda. 298 215
0 Pentatlón, 53, V. Ramírez. 114 111
0 Quilpué, 56, L. Zamora 33 37
0 Yamen, 56, G. Guerra. 72 43
0 María Teresa, 51, I. Muñoz. 22 20
0 Picoreta, 54, L. Bravo. 33 31
0 Pinturera, 51, R. Ubilla 119 90
3,537 2,160

Ganado por 2 cuerpos; el 3.o a 1|2 cuerpo.
Tiempo: 1.28.
No corrieron: Gran Bonetón, 56; Koliman, 56, Le Coq, 56; Yacaré, 56.

Dividendos de Tribunas, unidad de 10 pesos
Ganador de Altachín. . . . $ 286.80
Placé de id. 39.80
Placé de Khali. 16.50
Placé de Bombero. 16.10

Dividendos de Galerías, unidad de 5 pesos
Ganador de Altachín. . . $ 101.80
Placé de id. 16.30
Placé de Khali. 7.60
Placé de Bombero. 7.20

Dividendos de Viña, unidad de 5 pesos
Ganador de Altachín . . . $ 158.40
Placé de id. 30.20
Placé de Khali. 7.90
Placé de Bombero. 7.80

Cuarta Carrera. —Premio SOMOSIERRA. — 1,200 metros.— $ 3.000 al 1.o, $ 600 al 2.o, y $ 300 al 3.o.
Hot Point, 52 kilos, 4 años, por Orwin y Royal Flush, del señor C. Amaro, jockey, D. López. 194 136
2.o Piltrafa, 46, J. Urzúa 129 77
3.o La Prensa, 47, O. Contreras. 213 179
4.o Tendal, 47, J. Pinto 134 106
0 Marcola, 57, A. Molina 503 310
0 Alany, 55, A. Venegas. 63 11
0 Last Gift, 53, L. Bravo 489 293
0 Mamarracho, 52, A. Nieto. 136 94
0 Rodrigo, 52, J. Arancibia. 190 67
0 Pepa de Oro, 52, C. Pombet. 76 54
0 Espadaña, 50, L. Guzmán. 95 69
0 Pavlowa, 50, P. Morales 148 102
0 General Gouch, 49, S. Torres. 53 47
0 Job, 49, M. Aranda. . 55 48
0 Finlandia, 47, C. Santander. 304 211
0 Goleta, 47, S. Jiménez. 72 64
0 Marconigrama, 46, M. Núñez. 736 465
3,590 2,467

Ganado por 1 cuerpo; el 3.o a 2 cuerpos.
Tiempo: 1.20 1|5.
No corrieron: Monleone, 58; Hesperia, 56; La Alegría, 56; Activo, 53; Honolulu, 52; Ferrocarrilero, 41; Injuria, 48; Juanilla, 48; Foca, 47; y Xilene, 40.

4.a CARRERA: HOT POINT, PILTRAFA, LA PRENSA, TENDAL

Dividendos de Tribunas, unidad de 10 pesos
Ganador de Hot Point. . $ 166.50
Placé de id. 54.80
Placé de Piltrafa. 89.10
Placé de La Prensa. . . . 44.00

Dividendos de Galerías, unidad de 5 pesos
Ganador de Hot Point. . $ 83.20
Placé de id. 28.50
Placé de Piltrafa. 38.20
Placé de La Prensa. . . . 24.00

Dividendos de Viña, unidad de 5 pesos
Ganador de Hot Point. . $ 42.80
Placé de id. 19.40
Placé de Piltrafa. 29.30
Placé de La Prensa. . . . 17.20

Quinta carrera

Premio HARAS CUNACO.— 2,000 metros.— $ 4,000 al 1.o, 800 al 2.o y 400 al 3.o

	G.	P.
1.o Greetings, con 53 kilos, 4 años, por Hallington Lad y Elevent, del señor J. L. Prain, jockey E. Rebolledo. .	582	428
2.o Farnesio, 47.5, M. Aranda	102	93
3.o Gentilhomme, 53, A. Garay	225	126
4.o Landry, 56, J. Bernal	680	342
Acorazado, 56, L. H. Huerta	1629	808
Kansas, 56, V. Jara . .	200	122
Tande, 53, J. Urzúa . .	295	188
Florada, 54, D. López . .	418	267
Helyette, 54.3, M. Gamboa	320	211
Witchcraft, 54.4, A. Molina	238	148
Atorrante, 47, O. Contreras	108	66
Todo Ilusión, 47, L. Augurto	176	100
	4981	2900

Ganado por 5 cuerpos; el 3.o a 1 cuerpo.

6.a CARRERA: DON ALVARO, NAUTICO, MINNEAPOLIS

Tiempo: 2.18 2|5.
No corrió Tangola con 54 kilos.

Dividendos de Tribunas, unidad de $ 10.00:
Ganador de Greetings . . $ 77.00
Placé de id. 25.30
Id. de Farnesio 80.60
Id. de Gentilhomme . . 62.10

Dividendos de Galerías, unidad de $ 5.00:
Ganador de Greetings . . $ 33.60
Placé de id. 13.50
Id. de Farnesio 38.10
Id. de Gentilhomme . . 24.00

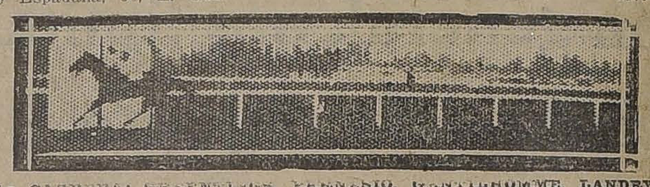

5.a CARRERA: GREETINGS, FARNESIO, GENTILHOMME, LANDRY

Dividendos de Viña del Mar, unidad de $ 5.00:
Ganador de Greetings . . $ 43.10
Placé de id. 14.70
Id. de Farnesio 35.00
Id. de Gentilhomme . . 38.20

Sexta carrera

Premio SIBERIEN.— 1,500 metros.— $ 3,500 al 1.o y 700 al 2.o

	G.	P.
1.o Don Alvaro, con 62 kilos, 7 años, por Dieudonne y White Hope, del señor L. E. Reyes, jockey J. M. Baeza . .	1203	351
2.o Náutico, 40, P. Silva	392	218
3.o Minneápolis, 53, M. Pérez	1033	412
4.o Atento, 59, M. Pérez	640	266
Dánger, 65, A. Molina . .	710	358
Copayapú, 50, L. Bravo .	1063	538
Alta Ley, 40, U. Ibarra .	179	115
	5220	2228

Ganado por 1|2 cabeza; el 3.o a 1|2 cuerpo.
Tiempo: 1.40.

FABRICA NACIONAL DE SILLAS
'GRAN RAPID'
Esta silla vale $ 80 docena; es de madera de lingue y tapizada en cuero.
CALLE ANTOFAGASTA 2130
Av. BEAUCHEF 1409, Costado Poniente del Parque, entre Parque Consiño y Av. Club Hípico
Esta Fábrica es la única en el país que puede atenderlo a su entera satisfacción.
Esta Fábrica tiene sillas de todas clases, desde SESENTA PESOS DOCENA, hasta trescientos.
No compre sillas sin visitar primero la Exposición permanente que tiene la "Gran Rapid", en calle Antofagasta 2130; todos sus precios están fuera de toda competencia. Su variado surtido hace que nadie salga de la Fábrica sin comprar.
Sillas de doblar, para playas y biógrafos o circos, se hace a cinco pesos cada una la mejor y más resistente en su género.
Esta Fábrica tiene depósito en Valparaíso, en calle 12 de Febrero N.o 54, donde vende a los mismos precios de Fábrica, recargando sólo el flete de Ferrocarril.
Señor O. Pinochet L.— Calle Antofagasta 2130.— Sírvase mandarme sin compromiso para mí, su catálogo de sillas.
NOMBRE ...
CIUDAD ...
CALLE ...
Todo pedido de provincia debe venir acompañado de su valor.

Sólo con $ 25 mensual
puede Ud. obtener un rico terno o sobretodo de medida, de casimires ingleses finos, en la acreditada Sastrería de
L. J. Poblete - San Diego 1356

Las Vitaminas y su importancia en la alimentación
LAS VITAMINAS LORENZINI
son las únicas Vitaminas expendidas al público bajo un control fisiológico permanente y que recomiendan y recetan los más ilustres médicos de Europa.
LAS VITAMINAS LORENZINI
subsanan toda deficiencia alimenticia, inmejorable para los niños en el quitismo, la escrófula; para los adultos en todas las enfermedades provenientes del estómago y desarreglos de la nutrición, en las convalecencias, especialmente de la grippe, de la bronco-neumonía, en la neurastenia, y son un ayudante poderoso en el tratamiento de la tuberculosis.
LAS VITAMINAS LORENZINI
se expenden en ampolletas para inyecciones y en solución para tomar.
De venta en las buenas Boticas y Droguerías y en la BOTICA Y DROGUERIA PETRIZZIO:
ESTADO 93-95.
J-25

RESTAURANT TEUTONIA
HOY: INAUGURACION DEL DANCING APERITIVO
DE 6 A 8 P. M. — GRAN ORQUESTA

GEROGLIFICO

CANJEE LA SOLUCION DE ESTE GEROGLIFICO ACOMPAÑADA DE UNA ETIQUETA DE ESTOS CIGARRILLOS POR UN BOLETO DEL SORTEO QUE SE VERIFICARA EL 15 DE SEPTIEMBRE PROXIMO, ANTE NOTARIO PUBLICO, DE UNA VITROLA BRUNSWICK MODELO Nº 200 DE VALOR $ 2100.— QUE SE EXHIBE EN NUESTRAS OFICINAS.—
ESTEVE & Co.
BANDERA 270
CASILLA 3646
TELF. ING. 2042

COMPRO CASA o CH
Con 8 dormitorios, salón, salita, escritorio, comedor, zas toilettes, baño para servidumbre, y dependencias.
Se prefiere en Vicuña Mackenna o en otro barrio cia.
GONZALO CAMPO
HUERFANOS 1148.— CASILLA

ASPIROL
TUBOS DE 20 TABLETAS: $ 2.20
ASPIROL CON CAFEINA
Especial para personas delicadas y de corazón
TUBOS de 10 Tabletas: $ 2.20
TUBOS de 20 Tabletas: $ 3.50
Son los mejores remedios contra RESFRIADO, FLUENZA, REUMATISMO, DOLORES DE CA ZA, DE MUELAS, DE OIDOS, JAQUECA NEURALGIA, etc.
No afectan el estómago ni el corazón.
DE VENTA EN TODAS LAS BOTICAS

ADLER
Máquina de escribir

La máquina experimentada desde más de veinte
Unica máquina cuya alineación es inalterable.
Solicite datos:
Aug. O. Böhme
Casilla 1163.— Huérfanos 710, al lado a Ca

POR EXCESO DE EXISTENCIA
VERDADERA LIQUIDACION

Corsés, Fajas, Sostén-senos: ROPA BLANCA FINA

COMO SOMOS LOS FABRICANTES MAS IMPORTANTES DE DICHOS RAMOS EN SUD-AMERICA, OFRECEMOS TODAS LAS VENTAJAS A NUESTRA CLIENTELA, PORQUE LOS PRODUCTOS VAN DIRECTAMENTE DE LOS TALLERES AL COMPRADOR

CORSES y FAJAS, tela sólida, rosa, cielo, 4 tirantes, desde.. $ 12.80
CORSES y FAJAS, tela muy buena, rosa, cielo, blanco, 4 tirantes, desde.. $ 18.00
CORSES y FAJAS, telas satinadas muy buenas, rosa, cielo, blanco, 4 tirantes, desde.. $ 22.00
CORSES y FAJAS en ricas telas, especiales para gordas, todos los estilos, 4 tirantes, desde $ 25.00
CORSES y FAJAS en todos los estilos, todos los tamaños, todos los precios, desde $ 150 hasta.. $ 30.00
FAJAS, telas finas, sin broche adelante, desde precios económicos.
FAJAS telas tricot, brochado, sin o con broche adelante, la última palabra de la elegancia.
FAJAS de ELASTICO, desde.. $ 45.00
FAJAS de elástico, rica clase, $ 150 y.. $ 80.00
FAJAS de elástico seda, $ 250 y.. $ 180.00
FAJAS elásticas, muy rígidas o muy flexibles en diferentes estilos y precios; todos los tamaños.
SOSTEN-SENOS, prenda necesaria para preservar la perfecta línea femenina e indispensable para vestir con elegancia.
Tenemos SOSTEN-SENOS en telas variadas y distintos estilos, desde.. $ 1.80
En SOSTEN-SENOS de lujo hay gran surtido en batistas, hilo, seda, jersey, etc., etc., desde $ 50 hasta.. $ 10.00
CAMISAS de día, tela sólida y caladas.. $ 3.90
CAMISAS con bordados, buena clase.. $ 4.50
CAMISAS bordadas, madapolán fino.. $ 5.50
CAMISAS bordadas, madapolán extra.. $ 6.80
CAMISAS bordadas, especiales para gordas, clase muy especial.. $ 7.50
CAMISAS bordadas batistas finas, desde.. $ 8.50
CAMISAS batista, bordadas con encajes, con filetes en batista, hilo, seda, desde $ 75 a $ 10.50
CALZONES tela sólida y calados.. $ 3.90
CALZONES con bordados, buena clase.. $ 4.50
CALZONES bordados, madapolán fino.. $ 5.80
CALZONES bordados, madapolán extra.. $ 6.80
CALZONES bordados especiales para gordas.. $ 8.50
CALZONES batista, hilo, seda, desde $ 75 a $ 10.50
CAMISAS noche en madapolán, desde.. $ 7.80
CAMISAS noche, en batista, desde.. $ 10.50
CAMISAS noche, extra finas, desde $ 80 hasta $ 15.00
CAMISAS noche, moletón.. $ 15.00
CAMISAS noche, moletón y bordados.. $ 19.80
CAMISAS moletón y gamuza, rica clase.. $ 28.00
CALZONES franela, buena clase, desde.. $ 4.50
CALZONES moletón, buena clase, desde.. $ 6.80
CALZONES moletón, finos.. $ 8.50
CALZONES moletón extra.. $ 10.50
JUEGOS ropa blanca, fina, delicados estilos, desde.. $ 45.00
JUEGOS ropa blanca, clase extra, finos, delicados estilos, desde.. $ 60.00
JUEGOS ropa blanca, especialidad, de $ 150, 120, 100 y.. $ 90.00
JUEGOS ropa blanca, seda, variados, desde $ 800 hasta.. $ 390.00

Y muchos otros artículos que no se enumeran.

ESPECIALIDAD EN AJUARES PARA NOVIAS

LA SECCION MEDIDAS DE CORSES, FAJAS, SOSTEN-SENOS, ETC., ETC., MERECE NUESTRA MEJOR ATENCION

LA COLMENA : : ESTADO 47

SUCURSAL VALPARAISO CONDELL 47

LAS CARRERAS DE LA MAÑANA DE AYER EN EL HIPODRÓMO CHILE

Como de costumbre, las carreras matinales del Hipódromo Chile se vieron favorecidas por una numerosa concurrencia.

La carrera inaugural sobre 900 mts. fué ganada en buena forma por Colorado Maduro, un hijo de Siberien, que se está revelando como un animal bastante ligero.

Delegada lució sus colores al frente perseguida de cerca por Colorado Maduro, Pasajes y Juanilla. Girada la curva, la puntera desapareció y Colorado Maduro se posesionó del puesto de honor que lo conservó hasta la raya, donde se anotó una cabeza de ventaja sobre Juanilla. El tercer puesto a dos cuerpos lo obtuvo Xama delante de Xois.

Tiempo, no se tomó.

Pagando un buen dividendo salió de perdedores Devaine en los 900 mts. del premio Venus.

Alzadas las cintas picó Aralar al frente lanzándose en su persecución Chufleta, Atlética, Prothos y Devaine. Esta última atropelló en la recta y dominando a sus rivales traspuso victoriosa la raya con 1|2 cuerpo de ventaja sobre Chufleta, que a su vez alcanzó una cabeza sobre Prothos, 4.o Jota.

Tiempo 58 1|5.

El mejor dividendo de la mañana lo proporcionó Coirón al imponerse en los 1,500 mts. del premio Veguero.

Coirón lució sus colores al frente perseguido por Pillullo, Gla, Foca y Tómbola. Al girar el codo de los 900 mts. rodaron Bolero y Tatcho y una vez en el derecho el puntero tuvo que emplearse totalmente para contener la entrada final de Ice y vencerla por un cuerpo. Aun pescuezo finalizó 3.a Praliné, delante de Foca.

Tiempo, 1.39 1|5.

Madamo fué el vencedor de la 4.a carrera sobre 900 mts.

Dada la señal, Madamo se lanzó al frente perseguido por Sporata, Jettatura, Ku-kú Wan Paint y Reto[illegible] quedando al fondo Filoche, Matango se lanzó al frente, y torpemente conducido por su jockey, sólo se cortó tres cuerpos sobre sus rivales debido a que venía contenido. Lo seguían Malvaloca, Fimar, Elmore, Long-Long y Navira. Hasta el derecho se mantuvo esta situación, pero ahí cambió totalmente, pues los punteros desaparecieron y Navira pasó al puesto de leader, que lo conservó hasta la meta, defendiéndose del avance de Cara Carmen, a la que venció por dos cuerpos. En su acostumbrada entrada final ocupó Golosina el tercer lugar delante de Elmore.

Ultimo Long-Long.

Tiempo, 1.37.

La prueba de clausura fué una bonita carrera en que el triunfo lo alcanzó Coli, fuertemente jugado en las apuestas mútuas.

Cuando el juez dió paso al lote, tomó Costino la punta perseguido de cerca por Asturiano, Bombón Rose, Xerosis, Minoru y Coli, orden en que desembocó el lote en la recta final. Ahí atropelló Coli y dominando uno por uno a sus rivales, dió alcance a 200 metros del disco al puntero y lo venció por 1|2 cuerpo en la meta. A un cuerpo conservó el tercer puesto Asturiano, delante de Minoru.

Tiempo, 57. 1|5

1.a CARRERA: COLORADO MADURO, JUANILLO, XAMA, XOIX

3.a CARRERA: COIRON, ICE, PRALINE, FOCA

RESULTADOS GENERALES
Pista pesada

Primera carrera. — Premio Volcán. — 900 metros. — $ 1,500 al 1.º, 300 al 2.º y 150 al 3.º

	G.	P.
1.o Colorado Maduro, 47 kilos, 4 años, por Siberien y Chilena, del Stud Albion, jockey A. Sánchez	179	140
2.o Juanilla, 52, E. Cáceres	201	201
3.o Xama, 48, J. Osorio	256	222
4.o Xoix, 43, L. Morgado	59	42
0 Turquestán, 62, E. Canales	13	9
0 Name, 58, L. Carrasco	137	96
0 Toreador, 52, E. Aguilera	14	4
Apúntale, 52, C. Pombet	63	47
Pasajes, 51, D. López	468	343
0 Redondilla, 50, L. Ubilla	253	111
0 Xylene, 47, L. Contreras	281	209
0 Rosa lila, 44, M. Rojas	140	87
0 Grignon, 43, R. Olguín	11	6
0 Delegada, 43, A. Gutiérrez	114	39
Knock-Out, 40, C. Guerra	22	16
	2209	1572

Ganado por una cabeza; el tercero a dos cuerpos.

Tiempo no se fijó.

No corrieron: Saltarella, 60; Felicity, 51; Principichesca, 44; Espina de Rosa, 43, y Larva, 41.

Dividendos de Tribunas, unidad de 5 pesos

Ganador de C. Maduro.. $ 55.50
Placé de id.. 15.10
Id. de Juanilla.. 12.10
Id. de Xama.. 11.40

Dividendos de Galerías, unidad de 2 pesos

Ganador de C. Maduro.. $ 16.50
Placé de id.. 5.60
Id. de Juanilla.. 5.60
Id. de Xama.. 4.80

Dividendos de Viña, unidad de 5 pesos

Ganador de C. Maduro.. $ 60.70
Placé de id.. 16.70
Id. de Juanilla.. 9.40
Id. de Xama.. 12.30

Segunda carrera. — Premio VENUS. — 900 metros. — $ 1,500 al 1.o, 300 al 2.o y 150 al 3.o

	G.	P.
1.o Devaine, 45 kilos, 3 años, por La Rappel y Arcola, del Stud Terruco, jockey J. Osorio	83	76
2.o Chufleta, 49, J. Pinto	239	186
3.o Prothos, 57, C. Pombet	948	559
4.o Jota, 43, A. Sánchez	93	103
0 Lea, 57, E. Canales	391	200
0 Aralar, 54, E. Cáceres	350	202
0 Pistacho, 50, L. Torres	151	76
0 José 1, 49, V. Fernández	2	4
0 Joselito, 48, G. Valencia	8	8
0 Atlética, J. A. Lorca	138	83
0 Talaris, 43, L. Morgado	8	17
0 Scoladina, 40, A. Gutiérrez	9	8
	2420	1497

Ganado por dos cuerpos; el tercero a una cabeza.

Tiempo: 58 1|5.

No corrieron: My Father, 58; Ellita, 56; Junín, 55, y Fiero, 53.

Dividendos de Tribunas, unidad de 5 pesos

Ganador de Devaina.. $ 131.20
Placé de id.. 17.00
Id. de Chufleta.. 9.90
Id. de Prothos.. 6.60

Dividendos de Galerías, unidad de 2 pesos

Ganador de Devaine.. $ 56.70
Placé de id.. 8.70
Id. de Chufleta.. 4.10
Id. de Prothos.. 3.10

Dividendos de Viña, unidad de 5 pesos

Ganador de Devaine.. $ 91.90
Placé de id.. 18.00
Id. de Chufleta.. 10.70
Id. de Prothos.. 8.10

Tercera carrera. — Premio VEGUERO. — 1,500 metros. — $ 2,000 al 1.o, 400 al 2.o y 200 al 3.o

	G.	P.
1.o Coirón, 40 kilos, 5 años, por Vite y Chilena, del señor A. Giagnoni, jockey L. Morgado	54	28
2.o Ice, 60, L. Carrasco	351	193
3.o Praliné, 56, J. Oregón	672	401
4.o Foca, 48, A. Gutiérrez	100	101
0 Alicahue, 55, C. Pombet	771	380
0 Masianelo, 54, E. Aguilera	40	19
0, Pillullo, 50, L. Zúñiga	415	259
0 Singoala, 49, A. Lorca	29	24
0 Redmond, 49, A. Villagra	35	24
0 Glu, 49, L. Zamora	333	206
0 Bolero, 47, J. Osorio	237	124
0 Honolulu, 45, P. Silva	434	238
0 Tombola, 44, S. Jiménez	82	57
0 Tatcho, 42, V. Covarrubias	151	113
0 Ferrocarrilero, 40, J. Pinto	138	131
	3842	2298

Ganado por un cuerpo; el tercero a un pescuezo.

Tiempo: 1.39 1|5.

No corrieron: Copón, 61; Hesperia, 52; Mamadeira, 40.

Dividendos de Tribunas, unidad de 5 pesos

Ganador de Coirón.. $ 320.20
Placé de id.. 91.20
Id. de Ice.. 27.50
Id. de Praliné.. 11.00

Dividendos de Galerías, unidad de 2 pesos

Ganador de Coirón.. $ 59.20
Placé de id.. 18.50
Id. de Ice.. 8.20
Id. de Praliné.. 4.70

Dividendos de Viña, unidad de 5 pesos

Ganador de Coirón.. $ 246.80
Placé de id.. 82.20
Id. de Ice.. 28.40
Id. de Praliné.. 16.60

Cuarta carrera. — Premio VALOR. —900 metros. — $ 1,500 al 1.o, 300 al 2.o y 150 al 3.o

	G.	P.
1.o Madamo, 42 kilos, 5 años, por Sea Blaze y Ain Zara, del señor P. Leiva, jockey A. Sánchez	315	268
2.o Retorta, 57, E. Canales	462	330
3.o Tarnopol, 49, G. Guerra	385	291
4.o Sperata, 47, J. Pinto	507	237
0 Huacha, 60, L. Carrasco	5	4
0 Filoche, 60, C. Pombet	386	172
0 War Paint, 58, J. Oregón	295	152
0 Glacé, 5., C. Santander	196	119
0 Ku Kú, 49, L. Zamora	378	436
0 Gorgonzola, 48, I. A. Lorca	52	45
0 Hesperia, 48, L. Bravo	381	244
0 Adición, 47, A. Contreras	130	79
0 Jason, 46, I. Muñoz	8	12
0 Costo, 45, S. Jiménez	513	274
0 Jettatura, 44, M. Muñoz	529	205
	4953	2868

4.a CARRERA: MADAMO, RETORTA, TARNOPOL, SPERATA

Ganado por dos cuerpos; el tercero a un pescuezo.

Tiempo: 57.

Dividendos de Tribunas, unidad de 5 pesos

Ganador de Madamo.. $ 72.00
Placé de id.. 15.50
Id. de Retorta.. 13.50
Id. de Tarnopol.. 14.70

Dividendos de Galerías, unidad de 2 pesos

Ganador de Madamo.. $ 35.60
Placé de id.. 8.30
Id. de Retorta.. 8.00
Id. de Tarnopol.. 7.40

Dividendos de Viña, unidad de 5 pesos

Ganador de Madamo.. $ 64.30
Placé de id.. 23.90
Id. de Retorta.. 14.90
Id. de Tarnopol.. 14.30

Quinta carrera

Premio VIRTUD.—1,500 metros.—$ 2,000 al 1.o, 400 al 2.o y 200 al 3.o

	G.	P.
1.o Chañar, 51 kilos, 6 años, por Crescendo y Balaustrada, del Stud Fierro Viejo, jockey E. Rebolledo	453	182
2.o Injuria, 42 kilos, J. Jiménez	318	200
3.o Francesita, 44 kilos, A. Sánchez	157	111
4.o Agosto, 58 kilos, J. Oregón	358	237
One Step, 56 kilos, E. Aguilera	25	13
Isócrates, 54 kilos, L. Guzmán	21	18
Euclid, 54 kilos, P. Morales	104	59
Salada, 52 kilso, Ar. Silva	639	316
Abrantes, 52 kilos, R. Hernández	589	334
Portátil, 52 kilos, C. Pombet	218	111
José Gener, 51 kilos, M. Núñez	1384	660
Veldora, 50 kilos, O. Contreras	143	90
My Father, 50 kilos, J. Pinto	247	147
Wisconsin, 48 kilos, L. Bravo	267	175
Pilín, 48 kilos, G. Guerra	405	264
Pantea, 47 kilos, J. Ortega	70	61
	5293	2972

Ganado por medio cuerpo; el 3.o a medio cuerpo.

Tiempo: 1.39.

No corrió Olmbroglio con 40 kilos.

Dividendos de Tribunas, unidad de $ 5.00:

Ganador de Chañar.. $ 52.60
Placé de id.. 25.00
Id. de Injuria.. 23.80
Id. de Francesita.. 37.80

Dividendos de Galerías, unidad de $ 2.00:

Ganador de Chañar.. $ 21.70
Placé de id.. 7.70
Id. de Injuria.. 8.70
Id. de Francesita.. 19.90

Dividendos de Viña del Mar, unidad de $ 5.00:

Ganador de Chañar.. $ 44.50
Placé de id.. 20.50
Id. de Injuria.. 24.10
Id. de Francesita.. 40.10

Sexta carrera

Premio VERBENA.—1,500 metros.—$ 2,000 al 1.o, 400 al 2.o y 200 al 3.o

	G.	P.
1.o Navira, 50 kilos, 5 años, por Viraró y Navy, del señor J. Borda, jockey J. Urzúa	344	271
2.o Cara Carmen, 52 kilos, E. Escobar	337	156
3.o Golosina, 45 kilos, L. Bravo	225	139
4.o Elmore, 51 kilos, J. Oregón	265	143
Ever, 58 kilos, G. Guerra	398	264
Matango, 53 kilos, C. Pombet	1387	583
Reintintin, 50 kilos, S. Jiménez	233	166
Xanthia, 50 kilos, Ar. Silva	210	117
Don César, 47 kilos, A. Sánchez	216	123
Fimar, 47 kilos, L. Bravo	668	353
Fanfarrona, 46 kilos, P. Rebolledo	240	144
Plave, 46 kilos, C. Sanfilive, 46 kilos, C. Santander	201	95
Long Long, 52 kilos, L. Zamora	625	367
Malvaloca, 50 kilos, M. Núñez	650	344
	6209	3165

Ganado por dos cuerpos; el 3.o, a 1 cuerpo.

Tiempo: 1.37.

No corrieron Borgue, 60; Poincaré, 55.

Dividendos de Tribunas, unidad de $ 5.00:

Ganador de Navira.. $ 31.20
Placé de id.. 19.00
Id. de C. Carmen.. 29.40
Id. de Golosina.. 52.40

Dividendo de Galerías, unidad de $ 2.00:

Ganador de Navira.. $ 41.10
Placé de id.. 10.20
Id. de C. Carmen.. 10.80
Id. de Golosina.. 9.20

Dividendos de Viña del Mar, unidad de $ 5.00:

Ganador de Navira.. $ 141.10
Placé de id.. 32.30
Id. de C. Carmen.. 25.50
Id. de Golosina.. 22.40

Séptima carrera

Premio VENCEDOR.—900 metros.—$ 1,500 al 1.o, 300 al 2.o y 150 al 3.o

5.a CARRERA: CHAÑAR, INJURIA, FRANCESITA, AGOSTO

	G.	P.
1.o Coli, 49 kilos, 4 años, por Alanés y Rumelia, del señor M. A. Benavente, jockey M. Núñez	1069	423
2.o Costino, 43 kilos, S. Jiménez	542	230
3.o Asturiano, 58 kilos, D. López	343	435
4.o Minoru, 44 kilos, P. Rebolledo	1399	435
Filía, 58 kilos, N. Oteiza	4	5
Diva, 58 kilos, J. A. Lorca	8	7
Bombón Rose, 57 kilos, C. Pombet	1019	324
Xenois, 50 kilos, L. A. Zúñiga	549	150
Albaycín, 48 kilos, L. Bravo	373	147
	5806	2121

Ganado por medio cuerpo; el 3.o, a medio cuerpo.

Tiempo: 57 1|5.

No corrieron Billy White, 54; Fácil, 52.

Dividendos de Tribunas, unidad de $ 5.00

Ganador de Coli.. $ 24.40
Placé de id.. 8.60
Id. de Costino.. 11.60
Id. de Asturiano.. 9.30

Dividendos de Galerías, unidad de $ 2.00:

Ganador de Coli.. $ 10.80
Placé de id.. 3.60
Id. de Costino.. 3.90
Id. de Asturiano.. 3.70

Dividendos de iViña del Mar, unidad de $ 5.00:

Ganador de Coli.. $ 30.—
Placé de id.. 11.70
Id. de Costino.. 12.—
Id. de Asturiano.. 11.20

DE BUENOS AIRES

RESULTADO DE LAS CARRERAS DE AYER

1.a carrera, 1,600 metros: 1.o Jedo; 2.o The Victory. Ganado por tres cuerpos.

2.a carrera, 1,000 metros: 1.o Olla; 2.o Outragense; 3.o Calabria. Ganado por dos y medio cuerpo.

3.a carrera, 1,600 metros: 1.o Prince Igor; 2.o Polibio; 3.o Pelandrun. Ganado por dos y medio cuerpo.

4.a carrera, 1,100 metros: 1.o Cartaginés; 2.o Matorral; 3.o Préstamo. Ganado por tres cuartos de cuerpo.

5.a carrera, 1,800 metros (Clásico): 1.o Coronadora, por Mojinete y Lady Beauty, del Stud Labolada. Jockey, V. Casabajal; 2.o Poderosa; 3.o Blackbeauty. Ganado por 1 y medio cuerpo.

6.a carrera, 1,600 metros: 1.o Grue; 2.o Lazarillo; 3.o Ordenanza. Ganado por 1 y medio cuerpo.

7.a carrera, 1,600 metros: 1.o Miselthoe; 2.o Cierva; 3.o Colastre. Ganado por una cabeza.

8.a carrera, 2,200 metros: 1.o Estampilla; 2.o Isla; 3.o Sufra. Ganado por medio cuerpo.

NOTICIAS DIVERSAS

PREPARADORES DE LOS GANADORES DE AYER EN AMBOS HIPODROMOS

CLUB HIPICO

Shylock, J. J. Munita.
Ardelión, J. Cavieres.
Altachim, J. M. Baeza.
Hot Point, P. Polanco.
Greetings, F. Rojas.
Don Alvaro, H. Michaels.
Piura II, Soya Jwaya.

HIPODROMO CHILE

Colorado Maduro, C. Morris.
Devaine, F. Peralta.
Coirón, A. Zúñiga.
Madamo, J. B. Molina.
Chañar, R. Díaz.
Navira, J. A. Castro.
Coli, R. Pastene.

NOTICIAS DIVERSAS

En la tercera carrera del Club Hípico se produjeron los siguientes reclamos:

Chevrolet contra Pinturera, por haberlo estrellado en la curva; Yamen contra Picorett, por haber molestado en el poste de los 900 metros; Kongo contra Pinturera, por haberlo estrellado en el poste de los 900 metros, obligándolo a estrellarse contra las barandas, y Pinturera contra Yamen, por haberla molestado a la altura del poste de los 900 metros.

Por las declaraciones de los señores jueces de cancha y jinetes, se comprobó que Pinturera había sido la causante de estos estrellones y la Junta de Comisarios acordó retirarle la patente por seis meses al aprendiz Rogelio Ubilla, que condujo a la pupila del Stud Protocolo.

—En la sétima carrera se multó en 10 pesos al jocey José Arancibia, por no ir a pesarse con el peso correspondiente.

—Durante el desarrollo de la tercera carrera del Hipódromo Chile, rodaron Bolero, conducido por Julio Osorio, y Tatcho, con la monta de V. Covarrubias. Osorio sufrió heridas leves, no así V. Covarrubias, cuyo estado inspiraba serios temores.

—Por indóciles para partir fueron suspendidos en el Hipódromo Chile, por un mes, Portátil, Jota, Xois y Scoladina.

—Por no montar al toque reglamentario, fueron multados en 20 pesos los jockeys P. 2.º Morales, H. Henríquez, E. Escobar y M. Núñez.

—Se llama la atención a los señores propietarios de caballos y preparadores, que por un error aparece en el programa oficial la distancia del premio Haras San José de Pocochay, como de 1,300 metros, siendo que es de 2,300 metros.

Las inscripciones para esta carrera se reciben hoy hasta las 4 P. M.

—Desde el próximo Domingo no podrán entrar a la cancha los preparadores, jinetes y empleados de corral que no hayan renovado sus respectivas patentes.

6.a CARRERA: NAVIRA, CARA CARMEN, GOLOSINA, ELMORE

7.a CARRERA: COLI, COSTINO, ASTURIANO, MINORU

Vendo o admito Socio

Lucrativo negocio patentado, fabricación fácil, comprobándose grandes utilidades.

CAPITAL: $ 2,500
Teatinos 420

J-24

Odeolas ODEON y THALIA

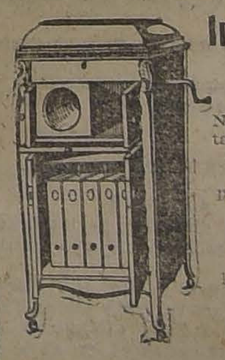

Instrumentos de Música de Calidad Suprema

Ninguna otra marca ha tenido un éxito tan enorme en un tiempo tan corto.

Las Odeolas Odeon y Thalia se imponen por su calidad, por su corte artístico.

Todo el mundo puede obtener una Odeola con grandes facilidades de pago.

Visite nuestro Salón Odeón.

Aug. O. Böhme

CASILLA 1163 — HUERFANOS 710

Al llegar a Claras

VIDA OBRERA

EXITO QUE OBTIENE LA CONFERENCIA DICTADA AYER POR EL SEÑOR EDWARDS MATTE EN EL TEATRO ESMERALDA

PUBLICACIONES DE LA ASOCIACION DE CUADROS ARTISTICOS OBREROS DE CHILE

LA REUNION DE HOY.—Para esta tarde, a las seis y media, se ha citado a las siguientes personas, en el local de la Federación Nacional de Estudiantes, Bandera 543, altos.

Señoritas: Victoria Becerra y María Mariangel.

Señores: José Gómez, Rafael Navarro, R. Velasatini, Alejandro Vargas, Alberto Kennet U., Ramón Medina, Ernesto González, Luis Lara y Marcenio Céspedes.

Esta citación se ha hecho a petición de la Dirección General Artística de esta entidad.

COMISION DE CONTABILIDAD.—Para esta tarde, a las seis, se encuentra citada la comisión de contabilidad de esta institución, que está compuesta por los señores Alejandro Vargas, José Manuel Arce y Luis Johnson.

Deberán concurrir el tesorero y el protesorero, pues se tratará de la revisión de los libros, para los efectos de su presentación a la asamblea magna del Miércoles.

EL DIRECTORIO.—Para mañana, a las siete de la tarde, ha sido citado el Directorio, para tratar asuntos de importancia, relacionados con la asamblea del Miércoles.

Esta reunión, como la de la comisión de contabilidad, se efectuará en el local de la Federación de Estudiantes.

UNA VISITA.—Una comisión de esta institución, compuesta del presidente, del secretario señor José Manuel Arce y del director artístico general, señor José Gómez, visitaron ayer en el Hospital del Salvador, Sala San Eugenio, cama N.o 1, al presidente de la comisión de fiestas de la Sociedad Artesanos, don Efraín Madrid, que se encuentra hospitalizado con motivo de haber sido operado no hace mucho.

Igualmente, esta comisión, visitó al señor Blas Berrios, que se encuentra hospitalizado en la misma sala, cama N.o 9, y que ha sido operado hace poco. Ambos enfermos se encuentran mejor.

ACUERDOS SOCIALES

ACADEMIA DE BAILES IRIS. — En la última sesión celebrada por esta academia, se aceptaron los siguientes socios: señores Ramón Ubilla, M. Benítez, M. González, Luis Miranda, E. Valdés, T. Espinosa y Francisco Cabañas.

Acordóse por unanimidad, postergar la fecha de la inauguración oficial de la Academia, para Septiembre próximo.

UNION LOCAL DE LOS I. W. W. —Esta colectividad, en su última reunión, acordó poner en conocimiento de los diversos Departamentos Industriales de los I. W. W., que el dueño de la Fábrica de Baldosas señor Juan Ferrer, ha declarado el lock-out a su personal, cuyo gremio pertenece al Departamento de Construcciones de esta organización.

El señor Ferrer tomó esta determinación porque el personal hizo ciertas peticiones, que las consideró innecesarias.

ESCUELA NOCTURNA DEL LICEO DE APLICACION. — Se avisa a los profesores y alumnos de esta escuela, que hoy se reanudan las clases.

Se encarece la asistencia.

La matrícula se encuentra aún abierta.

LA CONVENCION LOCAL DEL 15 DE AGOSTO. — Los Trabajadores Industriales del Mundo, I. W. W., han patrocinado una convención local entre organizaciones gremiales autónomas, en la cual se pueden hacer representar personales de fábricas y talleres que n oestén organizados. En este torne ose discutirá la última forma de organización que han inventado los obreros organizados en Europa y que preconizan los I. W. W. de esta región.

EL HOMENAJE OBRERO RENDIDO ANTENOCHE A LA REPUBLICA DE COLOMBIA

Hoy se reune la Asociación de Cuadros Artísticos Obreros de Chile

En la Sociedad La Universal

SECCION RECREATIVA

Generales aplausos ha merecido la idea lanzada de formar, en esta conocida institución, una sección recreativa para los socios y sus familias, en la cual se enseñará de preferencia el baile.

El Reglamento por el cual se regirá dicha sección, se encuentra en estudio y, según se nos informa, es extenso y muy bien elaborado.

También se nos pide hacer presente a los socios que deseen adherirse a esta idea, que pueden pasar por la Secretaría a firmar el Registro respectivo.

—El salón-teatro de esta Sociedad, se arrienda para veladas, bailes, conferencias, actos culturales, etc., por un precio módico. Dirigirse por nota, al Directorio.

—Se desea comprar una casa para instalar la Secretaría, Biblioteca, etc. Dirigirse, indicando los pormenores, dimensiones, ubicación, etc., a la Secretaría: Arturo Prat 1242.

—Los carnets sociales se encuentran a disposición de los socios en la Secretaría. Valen $ 1.50, y quedan muy pocos. Lo mismo las insignias sociales, cuyo valor es de $ 5.00.

—Los socios deben avisar cuando se cambien de domicilio.

CONJUNTO MUSICAL "LA ARMONIA" — En sesión efectuada el Miércoles pasado, la junta general, entre otros asuntos, acordó lo siguiente: 1.o Aceptar el concurso solicitado por el Cuadro Artístico "Arturo Alessandri P." (de la A. de C.) para el Sábado 25 de Agosto. 2.o Llevar a efecto el próximo Miércoles la rifa del laúd en el local del Centro Demócrata, Rosas 1049. 3.o Enviar una nota de felicitación al **Centro Musical "La Armonía"** de Lebu (recientemente fundado) por las demostraciones de afecto que ha tenido para la institución; y 4.o Estudiar la organización de una próxima velada a beneficio de los fondos sociales.

CENTRO POLICIAL MANUEL VILLABOS.—En la asamblea general celebrada el Martes 17 de presente, se efectuó la elección del nuevo Directorio que dirigirá los destinos de esta institución, el que quedó formado de la forma siguiente:

Presidente, señor Osse-l Arriagada (reelegido); vise-presidente, señor Julio Toro (reelegido); secretario, señor Francisco Lizana; pro-secretario, señor Manuel S. Yáñez (reelegido); tesorero, señor Armando Rodríguez (reelegido); pro-tesorero, señor Hermógenes Corbalán, directores, señores: Gilberto Vielma, Pedro Pérez, Manuel Contreras (reelegido); Eduardo Sandoval (reelegido); Eduardo Valdés, Armando Espinoza, Próspero Vallejos (reelegido), Juan M. Rodríguez.

Comisión de fiesta: Presidente, señor Gilberto Vielma, señor Armando Rodríguez y señor Luis Tapia.

COMITE OBRERO EJECUTIVO.—Acuerdos tomados en la última sesión:

LA CONFERENCIA DE AYER EN EL TEATRO ESMERALDA

EL DIPUTADO SEÑOR ISMAEL EDWARDS MATTE DISERTA SOBRE IMPORTANTES ASUNTOS ADMINISTRATIVOS

Pocas veces el Teatro Esmeralda se ha visto tan concurrido como ayer, con motivo de la conferencia que anunciara el Diputado por Santiago don Ismael Edwards Matte.

Esta conferencia, como se sabe, era auspiciada por la Sección de Empleados de Comercio de la Federación Obrera de Chile.

Al subir al proscenio el Diputado señor Edwards Matte, la numerosa concurrencia le tributó una larga salva de aplausos, que el señor Matte agradeció vivamente.

Durante su disertación, el conferencistta comentó a grandes razgos los últimos procesos que, por motivos que analizó, han terminado en punta, o sea, con absolución general.

En efecto, se refirió a los fraudes de los Albergues, al affaire de las cincuenta mil libras esterlinas, al desfalco hecho en el Consulado de Liverpool y a varios asuntos que últimamente han merecido constante preocupación en el país.

Sobre este particular, dijo el señor Edwards Matte que era deplorable la ineficacia de la justicia, la que no había aplicado el castigo correspondiente para los inculpados en estas graves irregularidades.

Durante su conferencia, el señor Edwards Matte dió a conocer también sus sentimient s respecto a la cuestión social.

El conferencista fué muy aplaudido.

Subió en seguida a la tribuna el doctor señor Juan Gandulfo, quien a igual como el señor Edwards Matte, censuró enérgicamente el procedimientto del Gobierno y de la justicia en las incidencias a que se había referido anteriormente.

Durante estas conferencias se desarrollaron algunos números literario-musicales.

AGRADECIMIENTOS

Anoche ha estado en nuestra imprenta una comisión de la Sección Empleados de Comercio, la que vino a pedirnos hiciéramos público sus agradecimientos a la Empresa del Esmeralda, por haber facilitado gratuitamente el local, para que se desarrollara la conferencia quee nos ocupa.

1.—EL SEÑOR EDWARDS MATTE, DURANTE SU CONFERENCIA. 2.—VISTA PARCIAL DE LA CONCURRENCIA.

CUERPO MALO

Con desgano o decaimiento, fiebre, dolor de cabeza u otras partes del cuerpo, producido por

GRIPPE O INFLUENZA

bebidas, trasnochadas, constipado o resfrío, exceso de trabajo mental, mareo u otras causas, se mejoran inmediatamente tomando las legítimas Cápsulas de Vial, que se venden en todas las boticas surtidas de Chile.

EN LA SOCIEDAD DAVILA BAEZA

LOS SOCIOS ACOMPAÑADOS DE SUS RESPECTIVAS FAMILIAS.

Siguiendo su programa de trabajo, antenoche se efectuó en el local de esta institución, un gran baile social al que asistieron numerosos socios acompañados de sus respectivas familias.

Durante esta fiesta, reinó la más franca camaradería entre los asistentes.

La misma comisión viene preparando con todo entusiasmo, una gran velada teatral, la que se llevará a efecto en el Teatro Santiago.

Esta velada será a beneficio de la institución.

UN HOMENAJE OBRERO A COLOMBIA

LA VELADA VERIFICADA ANTENOCHE EN EL LOCAL DE LA ARTESANOS LA UNION

Conforme al acuerdo que tomaran los dirigentes del Cuadro Artístico "Colombia", antenoche se llevó a efecto en el local de la Sociedad Artesanos La Unión, la velada en homenaje al país que lleva su nombre en conmemoración del aniversario de su independencia.

Asistió a este acto, una numerosa concurrencia.

El cuadro, con motivo de esta fiesta, había confeccionado un espléndido programa que fué muy aplaudido por el público.

Especialmente invitado, concurrió también el Ministro de Colombia en Chile, señor Uribe, acompañado de varios otros miembros de la Legación.

FIESTAS SOCIALES

Academia de Bailes Argentina

LOS GRANDES CAMPEONATOS DE BAILES POR CAILE

Nuestros aficionados de la danza tendrán ocasión de presenciar el próximo Sábado, uno de los acontecimientos de bailes más importantes que hasta hoy se han organizado en nuestro país.

Los torneos a que nos referimos, son por los campeonatos de Chile, de los siguientes bailes: One-Step, Tango Argentino, Vals Boston y Shimmy Fox.

El valor de las inscripciones es de cinco pesos por parejas, se recibirán hasta el día de efectuarse los concursos.

El local en que se desarrollarán estos encuentros nacionales, se anunciará oportunamente por este mismo diario.

Amenizará el acto la reputada orquesta típica estilo americano Jazz Band De Raimod.

En el local del Centro Recreativo La Ilustración

LOS ULTIMOS BAILES

Con todo éxito se llevan a efecto las reuniones de baile que esta institución, organiza semanalmente en su amplio local social ubicado en la calle Bascuñán Guerrero N.o 542.

Estos bailes son amenizados por una excelente orquesta, que se ha contratado con este objeto.

El próximo Jueves, se efectuará la clase instructiva de costumbre, y después seguirá un animado baile social.

Además cita para el próximo Mar-tes a sesión de Directorio. Se encarece la asistencia y puntualidad en la hora, por haber asuntos de importancia que tratar, entre los cuales figura la nota enviada por la Academia de Bailes Argentina.

FERIA EDUARDO RODRIGUEZ & Cía.

Calle Exposición esquina de Antofagasta

GRAN FERIA

El Martes 24, a la 1 1|2 P. M.

VENDRAN:

LLEGADOS DE COLLIPULLI Y ROSARIO
43 NOVILLOS preparados para engorda.
30 BUEYES GORDOS.
26 LECHONES.

LLEGADOS DE TEMUCO Y LAUTARO
70 VACAS GORDAS Y PARA ENGORDA, muy buena clase.
24 BUEYES DE TRABAJO.
40 NOVILLOS de 2 para 3 años, para engorda.

LLEGADOS DE FUENTE ALTO Y MELIPILLA
12 VACAS PARIDAS, buenas lecheras.
18 NOVILLOS para engorda.
1 TORO holandés garantido para la reproducción.

LLEGADOS DE FREIRE, SAGLLUE, RARI-RUCA, CHACAYAL, LANCO, etc.
650 VACUNOS entre BUEYES, VACAS Y NOVILLOS, GORDOS Y PARA ENGORDA.

LLEGADOS DE VILUCO
25 CARNEROS SHOPSHIRE, hijos de padres importados y de ovejas seleccionadas, listos para la reproducción.

DE OTRAS PROCEDENCIAS
260 CABALLARES de montura, tiro, arado y servicio.
10 YEGUAS MESTIZAS DE PERCHERON.
5 CABALLARES MESTIZO PERCHERON DE MONTURA Y COCHE.

EDUARDO RODRIGUEZ & Cía.

NOTA.—Comisión 1 o|o.—Toda clase de facilidades para embarques y arreos. Servicio especial de carruajes en Exposición esquina de Alameda.

FERROCARRILES DEL ESTADO

(N.o 89) SE LLAMA A CONCURSO PARA PROVEER EL PUESTO DE AYUDANTE DE LA SECCION PLANTACIONES Y FOMENTO AGRICOLA

El Concurso se abrirá el 23 de Julio, a las 3 P. M., en la Oficina del Director General de los Ferrocarriles del Estado, Estación Mapocho.

Los interesados deberán acreditar sus conocimientos en la materia por medio de certificados de competencia teórica y los de práctica en los trabajos que hayan ejecutado.

No deberán tener más de 30 años de edad y acreditarán su buena salud con el certificado médico del caso.

El sueldo será de $ 6,000 anuales de base, más una gratificación anual de $ 3,000.

Se previene que el trabajo será en su mayor parte fuera de Santiago.

El día del Concurso se someterá a los interesados a un examen escrito que versará sobre la materia.

Los interesados deben pasar a inscribirse en la Secretaría del Director General, Estación Mapocho, diariamente, de 2 a 4 P. M., hasta el día anterior al Concurso.

Santiago, 17 de Julio de 1923.

EL DIRECTOR GENERAL.

FUNDACIONES PARA PUENTES 4.a ZONA

Solicítanse propuestas públicas para la ejecución de las fundaciones de concreto para los puentes Ciruelos N.os 1 y 2 y Rucaco N.os 1 y 2.

Las propuestas se abrirán simultáneamente el día 24 de Julio próximo a las 15 horas en el Departamento de la Vía y Obras (Estación Mapocho) y Administración de la 4.a Zona (Valdivia), en donde pueden consultarse diariamente los antecedentes, de 14 a 16 horas.

Se solicitan propuestas públicas para el 18 de Octubre próximo por aceites y grasas lubrificantes, grafita, fierro ángulo y en planchas para calderos y por una pala a vapor.

Bases y antecedentes en la Secretaría del Departamento de Materiales y Almacenes en la Estación de Alameda.

Santiago, 16 de Julio de 1923.

Al Comercio

En Viña del Mar arriendo, para almacén, tienda u otro negocio, espléndida esquina, en el barrio más comercial, con espaciosa bodega y casa habitación.

Establecimiento de panadería con dos magníficos hornos, buenas dependencias. Situación central.

Tratar M. Simonetti, calle Valparaíso 620

VIÑA DEL MAR

Compañía Chilena de Tabacos

JUNTA GENERAL ORDINARIA DE ACCIONISTAS

Se cita a los señores accionistas a Junta General Ordinaria, para presentarles la Memoria y Balance de las operaciones de la Compañía, correspondientes al primer semestre de 1923, para el día 25 del presente mes, a las 2 P. M., en el local de la Bolsa Comercial, calle Cochrane N.o 695.

Valparaíso, 14 de Julio de 1923.

MANUEL FERNANDEZ GARCIA, Presidente

REMATE

DE LAS EXISTENCIAS DE LA PELETERIA

213 - ESTADO - 213

El Martes 24 del presente, de 10 a 12 y de 2 adelante

(AUNQUE LLUEVA)

Por conclusión de negocio.

— HAY —

Abrigos, Capas, Paletóes, Cuellos, Echarpes, Corbatas, Manchones, etc., en pieles de Topo, Kolinsky, Nutria, Skungs, Petit Gris, Martha Visson, Tibet blanco y gris, Murmell, Zorrillo café Castor, Ardilla Ejaré toppo, etc., en variedad de formas y de moda.

Y DEMAS A LA VISTA DESDE HOY.

VICTOR ARAYA L., MARTILLERO DE HACIENDA.

QUININA EN FORMA SUPERIOR

No afecta a la CABEZA

Por motivo de su efecto tónico y laxante, el LAXATIVO BROMO QUININA es superior a la Quinina ordinaria. No produce nerviosidad ni malestar en la cabeza. Téngase en cuenta que sólo hay un "Bromo Quinina". La firma de E. W. GROVE en cada Cajita.

LA RIOJA

ESTADO 64-7

Martínez Blanco y

Realiza esta semana siguientes artículos precios sin competen

ALFOMBRAS de 1 pieza en varios tamaños, Cretonas,

FRAZADAS, Sobrecamas y varios otros artículos

GRETONAS ancho 0.80 c|u. metro a . . . . . $

FELPAS lino su valor $ 35.00 metro a . . . . . $

LONAS de hilo para escala metro desde . . . . . $

HULE pergamoit para tapizar muebles metro a . . . . . $

FRAZADAS Españolas pura lana c|u. $ 60, $ 50, $ 45, y . $

FRAZADAS algodón c|u. a $ 14 $ 12.50 y . . . . . $

SOBRECAMAS clase extra antes $ 55.00 c|u., hoy . . . . $

COTI Adamascado ancho 1.40 ctm., metro a . . . . . $

CREA 1|2 hilo desde $ 10.00 metro $ 8.50 y . . . . . $

MOLETON rosa, cielo y blanco metro, a . . . . . $

PAÑOS felpa c|u., a $ 4.30 y

SABANAS crea c|u., a $ 18.00 $ 15.00, $ 12.00, y . . . . $

INDUSTRIAS Y COMERCIO

CAMBIO

BANCARIO . . . . . $ 36.50
COMERCIAL . . . . . $ 36.30

EQUIVALENCIAS DEL CAMBIO BANCARIO

1 dólar vale . . . . . $ 3.03¾
1 franco vale . . . . . $ 0.47
1 marco vale . . . . . —
1 lira vale . . . . . $ 0.34½
1 peseta vale . . . . . $ 1.13½
1 nac. argentino vale . . $ 2.76¼

PREMIO DEL ORO: 183.50%

Un peso papel 6 19|32d.

MATADERO PUBLICO

ENCIERRA DE HOY

Ganado	mayor	Ganado	menor
Bueyes. . .	54	Corderos. .	673
Novillos . .	56	Cerdos . .	400
Vacas . . .	316	Terneros. .	57
En vara . .	87		
Total . . .	513	Total . . .	1130

ACCIONES Y BONOS

Ultimas cotizaciones

BANCOS

	Val. pagado	Precios	
Chile	$ 100	214	c.
Concepción . . .	$ 50	81	n.
Chileno	$ 100	123	n.
Chile y Arg. . .	$ 100	123	n.
Edwards	$ 100	220	n.
Español	$ 100	150	c.
Garantes . . .	$ 50	20	n.
Garantizador. .	$ 100	13	n.
Hip. de Chile .	$ 200	687	tr.
Hip. y de Cred. .	$ 50	39	n.
Hip. de Valp. .	$ 100	146	n.
Industr. y Com .	$ 20	146	n.
Italiano (S. A.)	$ 100	70	n.
Italiano (S. B.) .	$ 100	95	c.
Nacional	$ 80	100 1|4	c.
Talca	$ 100	167	n.
MINERAS			
Boncagua . . .	$ 10	7 3|4	v.
Caramos	—	3.80	n.
Chaca	£ 1	127 1|2	c.
Chauco	$ 10	0.95	tr.
Chylloma	sh 5	2 1|4	n.
Cr. Penco, Priv.	$ 10	10 1|2	tr.
Delquiri	$ 5	2	tr.
Indoriaco . . .	$ 10	22 1|4	tr.
Coronel	—	0.75	n.
Huacaltaya . . .	$ 20	15 3|4	c.
Mañarcillo. . .	$ 5	4 1|2	n.
Moicas	—	8	n.
Muchas	$ 10	30	c.
Disputada . . .	$ 25	69	c.
Omeyko	$ 5	2 3|4	c.
Opino	$ 5	4 3|8	tr.
Port. Colquiri. .	$ 10	0.20	n.
Rático	$ 12	9	tr.
Sanaco	$ 10	10 1|4	n.
S. de Collah . .	—	6	n.
Tranchaca . . .	£ 5	80	n.
Tamuni	£ 1	69	tr.
Tilluani	—	1	n.
Tubu.	$ 50	50	v.
Vallagua	£ 1	391	v.
Yáfil	$ 50	70	v.
María Franc. .	sh 10	5 3|4	v.
Yarta	$ 5	3 1|4	tr.
Minera e Ind. .	$ 80	25 1|2	c.
Monte Blanco . .	£ 1	5	tr.
Nueva Elqui . .	$ 10	18 3|4	tr.
Poloca	£ 1	114 1|2	tr.
Puro	bs. 20	19	tr.
Urga	$ 20	6	n.
Unidos	—	5	n.
Valderosa de C. .	—	15	n.
Salvador	—	47	v.
San Bartolo . .	$ 20	7	c.
San José de O. .	£ 1	13	n.
Schwager . . .	£ 1	30 3|4	n.
Santa Rita . . .	$ 5	12 1|8	tr.
Soltal	$ 10	17	n.
Tocopilla	£ 1	11 8	tr.
Toral	$ 10	2 1|4	n.
Tres Puntas . .	$ 5	4 1|8	tr.
Vicas.	$ 5	13	v.
Yeso	$ 5	1	n.
SALITRERAS			
Agua Santa . . .	£ 10	150	n.
Agua Verde . . .	—	21	n.
Alianza Taltal . .	—	2	n.
Antofagasta . . .	50	55	c.
Barcelona . . .	$ 10	7	n.
Boquete	£ 1	1 3|4	n.
Carrillos Antf. .	—	3	n.
Challena	£ 1	18 3|4	n.
Color del Desierto	—	50	n.
Colicia	£ 1	37	tr.
Constancia . . .	£ 1	45 5|8	tr.
Unión	$ 20	9 1|2	n.
Iba	£ 1	49 1|2	n.
Nueva Castilla .	$ 20	19	tr.
Peñón	£ 1	19 7|8	tr.
Perfetti	£ 1	14	c.
Perseverancia . .	—	10	n.
Iago. Nitrato . .	—	16	n.
Tocopilla (Ord.) .	£ 5	490	n.
Unión de Taltal	—	0.06	n.
AGRICOLAS Y GANADERAS			
Alisen	£ 1	26	n.
Andi	$ 15	8 1|2	n.
Coquimbo	$ 20	23	n.
Frente Grande. .	£ 1	38 1|2	c.
Laguna Blanca . .	£ 1	102	n.
Lable y Rup. . .	$ 20	18 3|4	n.
Lo Cisnes	£ 1	13	n.
Tierra del Fuego	£ 1	108 1|2	tr.
Molitén	—	20	n.
Pallenar	$ 20	44	n.
SEGUROS			
Cosacia	$ 50	48	n.
Germania	$ 200	320	n.
Alianza Chilena.	$ 25	78	n.
Araucanía . . .	$ 25	57	n.
América	$ 25	92 1|4	n.
Americana . . .	$ 150	200	n.
Aguila Chilena .	$ 25	75	n.
Chilena Consold.	$ 25	93	n.
Central	$ 25	69	n.
Cóndor	$ 20	18	n.
Confianza	$ 40	53	n.
Española	$ 100	230	n.
Estrella	$ 10	22	n.
Esmeralda . . .	$ 25	19	n.
Francesa	$ 50	192	n.
Franco Chilena .	$ 25	43	n.
Germania	$ 25	57	n.
Iberia	$ 62.50	140	n.
Italia	$ 300	335	n.
Internacional . .	$ 25	42	n.
Industrial . . .	$ 25	40	n.
Mapocho	$ 75	145	n.
Mundial	$ 100	90	n.
Nacional	$ 500	725	n.
La España . . .	$ 175	212	n.
Porteña	$ 10	2	n.
Previsora	$ 50	32	n.
Protectora . . .	$ 175	200	n.
Providencia . . .	$ 20	12	n.
Santiago. . . .	$ 225	300	n.
Unión Nacional .	$ 70	65	n.
Unión Chilena . .	$ 375	700	n.
Unión Ital-Chil.	$ 20	13 1|2	n.
Valparaíso . . .	$ 15	5	n.
Viña del Mar . .	—	8 1|2	n.
INDUSTRIALES			
Calz. Shoe Fact.	$ 100	39	n.
Industrial de Mad.	—	0.50	c.
Fósforos y Mad. .	$ 50	38	n.
Gem. Melón . . .	£ 1	46	n.
Serv. Unidas . .	$ 20	41 1|2	c.
Fósforos	$ 50	132	n.
Chiclayo	—	36	n.
Ladrillos	$ 100	125	n.
Electricidad . . .	$ 50	86	c.
Envases y Enl. .	$ 10	8 1|2	n.
Gas Santiago. . .	$ 50	57	tr.
Gas de Val. . . .	$ 50	150	n.
Gas de Concep. .	$ 50	35	n.
Hidro-Metalúrg. .	$ 500	2000	n.
Imprenta Univ. .	$ 100	105	n.
Industrial	$ 20	32 1|2	n.
Laboratorio Ch. .	$ 25	82	n.
Maestranza . . .	£ 1	3 5|8	n.
Malva	$ 20	11 1|8	n.
Molin. Globo . .	$ 100	65	n.
Nac. Cerveza . .	$ 25	17	n.
Pan y Gall. H. .	—	18 3|4	n.
Paños Tomé . .	$ 100	310	n.
Papel y Cartón	$ 100	160	n.
Perfumería. . .	$ 25	27 1|2	n.
Penco, Ref. . .	£ 1	41	n.
Santa Lobos . .	$ 50	113	n.
Tabacos	$ 20	86	tr.
Tejidos Salto . .	$ 100	175	n.
Viña, Ref. . . .	£ 1	33 1|4	tr.
Melón	$ 50	37	n.
Vidrios	$ 100	120	tr.
Vinos de Chile .	$ 100	90	n.
VARIAS			
Bolsa Comercio .	$ 50,000	170,000	n.
Bolsa Corred. .	$ 5,000	240,000	n.
Club Hípico . .	$ 500	10,500	n.
Club Viña . . .	$ 500	200	n.
Feria Izquierda .	$ 100	120	n.
Nac. Vapores. .	—	9 1|4	n.
Com. Agricult. .	—	1,000	n.
Hipód. Chile . .	$ 1,000	2,500	n.
Merc. La Vega.	$ 100	100	n.
Parque Cent. . .	—	15	n.
Pobl. Vergara .	£ 5	280	n.
San Bernardo .	$ 100	139	n.
San Martín. . .	—	0.30	n.
Sporting Club . .	$ 2,500	9,800	n.
Vapores.	$ 25 oro	18d.	c.
Telégrafo . . .	$ 25	43 1|2	n.
Transp. Unidos.	$ 50	40	c.
Tattersall . . .	$ 100	85	n.

BONOS

Caja £ 5 (31 Mar. 30 Se.)	92	n.
Caja 6-1 (30 Ab. 31 Oct.)	88	v.
Caja 6-2 (30 Ab. 31 Oct.)	92	n.
Caja 7-1 (15 En. 15 Jul.)	94	tr.
Caja 7-2 (15 En. 15 Jul.)	93 1|2	n.
Caja 8 1|2 (31 Mar. 30 Se.)	99	tr.
Caja 8-1 (30 Jun. 31 Dic.)	99 1|2	c.
Caja 8-2 (30 Jun. 31 Di.)	102	tr.
Garant. 6 (30 Ju. 31 Di.)	84	n.
Garant. 7 (30 Ju. 31 Di.)	73	n.
Garant. 8 (30 Ju. 31 Di.)	92	c.
Hip. Chile 6-2 (31 Marzo 30 Set.)	85	n.
Hip. 7-1 (31 Mar. 30 Se.)	92	c.
Hip. 7-2 (31 Mar. 30 Se.)	93	n.
Hip. 8-1 (31 Mar. 30 Se.)	98	tr.
Hip. 8-2 (31 Mar. 30 Se.)	92	n.
Hipotecario Nac. 7-1. .	83 1|2	n.
Hip. Nacional, 8-1. .	92	n.
Hip. Valp. 7 (30 Ju. 31 Dic.).	85	n.
Municip. Priv. Dic. 8 (30 Jun. 31 Dic.). . . .	88	n.

PETROLIFERAS

Cachenta. . . .	$ 5	0.40	c.
Caupolicán . . .	sh 10	2 1|4	n.
Petróleos	$ 2	0.80	n.
Orión	$ 10	1 1|2	n.
Rafaelitas . . .	£ 1	7 1|4	v.

AVISOS ECONOMICOS

Imprenta "Echeverria"

AGENCIA DE "LA NACION"
Avisos y suscriciones hasta las 9 de la noche

SAN DIEGO 1233— TELEFONO 23

(Matadero)
Libretas y cuadernos por mayor y menor. Artículos para escritorio.
Se atienden pedidos de provincias.
Descuentos a los comerciantes.
Trabajos rápidos y económicos.

AVICULTURA Y CULTIVOS

"MANZANO DELICIOUS". — EL árbol frutal que ha dado más dinero al país se ofrece por primera vez en venta. — Alberto Hock. — Estación El Arrayán. 2-A

ARBOLES FRUTALES, LOS MEJOres, variedades, las encontrará usted en Jardín, Vicuña Mackenna 4. 23-Jl.

PALMERAS DE 10 A 15 AÑOS, surtidas, para trasplantar. Vendo barato. Delicias 3786. J-23

COCHE AMERICANO CON ARNEses en perfecto estado; carreta con yugos, pértigos, etc., se venden. Calle Ramírez N.o 34, Norte. Cerca Pila del Ganso. 26-J

NATANIEL 647, VENDESE CANArios y canarios baratos. 24-J

SE VENDEN PLANTAS FINAS. Ejército 346. 23-J

FRESAS DE LAS 4 ESTACIONES, vendo plantas. Avenida Berlín 380, Ñuñoa. 24-J.

PLANTAS DE DURANOS PRECOces, lo mejor que hay en Chile, se venden en Santa Julia, de Ñuñoa.— Avenida Irarrázaval 4031, Teléfono 17 Ñuñoa. 23-J.

EUCALIPTUS PARA PLANTACION, 30,000 vendo. Población Recoleta, calle Roble N.o 661. J-23

FRUTALES GRANDES, RAMIFIcados, compralos Jardín Primavera. Avenida Macul, Ñuñoa. 24-J

AUTOMOVILES Y CARRUAJES

AUTOMOVILES Y MAQUINARIAS recibo a consignación, anticipando fondos. Arizitia 4.o piso, oficina 22. 28-Jl.

ESCUELA PRACTICA DE CHAUFfeurs mecánicos. Cursos rápidos, enseñanza por sus dueños, varias marcas. Vicuña Mackenna 386. 15-S.

OCASION: VENDO MOTOR FORD; aparato soldadura oxígeno, repuestos Ford, nuevos, 40 por ciento descuento. Fontecilla 166. 24-J

COCHE AMERICANO PARTICUlar con arneses, en perfecto estado, vendo. Maturana 662. 24-J

VENDO MOTOCICLETA "INDIAN" modelo chico. Verla y tratar, Maule N.o 1054. 23-J

COMPRO MOTOCICLETA DE 4 A 8 HP., con side-card. Dirigirse: Maule N.o 1054. 23-J

RADIADOR: ARREGLOS, TRANSformaciones. Gálvez 188. 25-J

SE VENDE AUTO FORD, EN PERfecto estado. San Pablo 2136. 27-J

AUTOMOVIL EUROPEO, GARANtido, en perfecto estado, a prueba, regalo cualquier precio, por viaje urgentísimo4 Verlo: Pinto 1991. 24-J

FORD SPORT EN PERFECTO EStado vendo de verdadera ocasión.— Gálvez 799. 25-G.

SE VENDE UN VICTORIA 6 CAballos. Libertad 1438. J-23

BICICLETA PEUGEOT, COMPRO. Prefiero de carrera. Maipú 1198. J-23

SE VENDE UNA CARRETELA aperada. Tratar y verla: Martínez de Rozas 3542. 23-J

POR VIAJE FORZOSO VENDO REgalado, en $ 6,500, un camión para pasajeros, con 6 meses de uso. Magneto Bosch, 4 forros nuevos, en perfecto estado. Tratar: Pedro Montt 189. Valparaíso. 24-J

VENDO AUTO FORD EN BUEN estado. Verlo, Gálvez 241. 23-J.

CARROCERIA FORD, ULTIMO MOdelo vendo. Acepto antigua en cambio. Campo de Marte 215. J-23

FORD CON ARRANQUE ELECTRIco vendo. Campo Marte 215. J-23

GANGA VENDO AUTO DODGE por ausentarme de Santiago. Fontecilla 190. J-24

la aperada, arnés y caballo de primera. Coquimbo 1024. J-23

CAMION CUATRO RUEDAS Y GOlondrina vendo. San Diego 1948. J.23

CAMION NUEVO APERADO Vendo de ocasión. Maule 1081. J-23

$ 1,200 VENDO CARRETELA Aperada en perfecto estado. Arturo Prat 1392. J-24

VENDESE GONDOLA CHALMERS para 15 pasajeros, patente 9037, recorre actualmente Alameda, garantízase motor perfecto estado y cuenta con gran cantidad de repuestos precio y más datos en el mismo coche. 23-J

BERLIET, GRAN CHASSIS CON amortiguadores de aceite, motor de 1.a especial para carrocería 20 pasajeros, vendo. Brasil 773. 23-G.

CARROCERIAS GONDOLAS, LINdas, confortables, livianas y elegantes fabrica Brasil 773. 23-J.

CAPOTAS PARA AUTOMOVILES de sport, fundas, cortinas, divisiones y laterales, cojines. Brasil 773. 23-G.

VENDO UN CAMION CON DOS caballos, de ocasión. Verse: San Pablo 4001. J-23

VICTORIA ELEGANTE COMPLEta, de tiro solo, vendo. Almirante Barroso 551. Tratar de 1 a 3.

VENDO DE OCASION GONDOLA, para 19 pasajeros, en excelentes condiciones. Cochrane 777. 25-J

NEUMATICOS: LAS VULCANIZAciones, arreglos de pestañas, y reparaciones en general del taller "La Estrella", no fallan jamás. — Brasil 25 B. 25-J

COCHE DOS RUEDAS, 4 ASIENtos, vendo. San Alfonso 277. 24-J.

VENDO CAMION FORD, GARANTIdo. Toro Mazote N.o 64. 25-J.

OCASION VENDO GONDOLA FORD 1 mes uso, flamante, hace recorrido Matadero, 8,678, no es cacho. Verla de 8 a 1 paradero o en San Alfonso 1460, de 1 a 2. Viaje urgente.

ARRIENDOS (NECESITAN)

SE DESEA ARRENDAR CASA, cinco o seis piezas, fuera dependencias, luz eléctrica y gas, hasta $ 300, entre San Isidro y Cochrane, cerca Alameda. Dirigirse a J. M. D. Correo N.o 3. J-24

NECESITO ARRENDAR CASA 4 O 5 piezas barrio Ñuñoa, bajos, jardín, luz eléctrica, 1.o Setiembre. Dirigirse: E. M. Casilla 99 D. 23-J

NECESITO ARRENDAR CASITA decente con 4 ó 5 piezas y con luz. Dirigirse: por cartas a L. F. de F. —San Diego 210. 23-J

ARRIENDOS (OFRECEN)

ARRIENDASE DELICIAS 333, Llaves en 327. Canon $ 900. Casa bajos, 18 piezas. Recién pintada, decorada, empapelada. J-31

SE ARRIENDA LA ESQUINA DE Rosas 2201, inmejorable para carnicería, chancharía y verdulería. 25-J

CASA 5 PIEZAS, COCINA, HUERto, extenso, arriéndase. Libertad 534. 23-Jl.

SE ARRIENDA UNA CASA A FAmilia honorable en $ 200. Tratar, Vicuña Mackenna 650. Administración. 23-J.

430 ARRIENDASE GRAN CASA ALtos, 8 piezas habitación fuera de servidumbre, hall y galerías de vidrio. Tratar: Matucana 101. 24-J

GRAN CASA HABITACION DOY en arriendo. Desde el 1.o de Agosto arriendo casa habitación al principio de la segunda cuadra de la calle Lord Cochrane. Consta de diez habitaciones, fuera dependencias, gas y luz eléctrica,, dos patios, y parrón, etc., etc. Para verla y tratar: dirigirse a su dueño, Enrique Turri, Huérfanos 955. 23-J

DEPARTAMENTO ELEGANTE INdependiente. Arriendo: Lastarria 155. 30-J

ARRIENDASE ESPLENDIDO chalet, Román Díaz 524. Tratar, señor Ureta, Caja Ahorros Empleados Públicos. 23-J

UNA PIEZA, COCINA, SEÑORA O matrimonio solo. Vivaceta frente San Luis. J-23

ARRIENDO PIEZA AMOBLADA A matrimonio o persona sola. Dominica 227. J-23

ARRIENDASE DOS PIEZAS MAtrimonio o señoras. España 764. 23-J

ARRIENDO CASA DIEZ PIEZAS, dependencias. Tratar: Nataniel 159 23-J

DEPARTAMENTO Y PIEZA arriéndase en casa familia extranjera. Avenida Portales 2750. 23-J

ARRIENDO PIEZA GRANDE, CON ventana a la calle; casi esquina Recoleta. Chorrillos 538. 23-J

TRASPASO LOCAL, CASA ESQUIna, comprando útiles. Esperanza 889 23-J

$ 350, ARRIENDO CASA 1.o AGOSto, tiene diez piezas habitación y cuatro servidumbre. Bascuñán G. 67. Hago contrato. Tratar: Providencia 2453. 23-J

ARRIENDASE ALTOS A MATRIMOnio solo en Carmen 240. Canon $ 260. Tratar: bajos. 23-J

$ 650. V. MACKENNA 38, CASA 14 piezas, tres patios. Huérfanos 1233. J-23

SE TRASPASA UN CONTRATO DE arriendo de una Bodega de Frutos del país, situación inmejorable. Dirigirse: señor Carlos Ampuero, Bandera 34, oficina 12. J-23

ALAMEDA 978, FRENTE AHUMAda, residencia de lujo para familias, toda parquet, muy asoleada e higiénica. Varios baños. Espléndida comida y atención. Teléfono 3522. J-23

ARRIENDASE COMODAS CASAS Verlas, 2 a 6. Carmen 405. 23-J

ARRIENDASE CASA BAJOS, frente Escuela Dental. Tratar: Bellavista 511. 23-J

$ 150. ARRIENDO SALON 7x7 MEtros, a la calle, conviene artistas o profesionales. Merced 829 altos 23-J

40. HABITACION, CASA FAMILIA Huérfanos 2637. 23-J

ACONCAGUA 1222 ARRIENDASE. Tratar: Recoleta 1155. 26-J

SE ARRIENDA PIEZAS A MAtrimonio o persona sola. Marambio 50. 24-J

ARRIENDASE, MIRAFLORES 432, casa bajos, recién terminada. Hall, salita, comedor y sus dependencias; cuatro dormitorios, dos piezas toilette con instalación completa, patio interior cerrado, cocina, tres piezas servidumbre, etc. Agua, gas, electricidad. Canon: $ 800. Tratar: Merced 583. 23-J

ARRIENDO ALMACEN CON CASA habitación. Recoleta esquina Avenida Chile. J-24

EN CASA QUINTA ARRIENDASE una o dos piezas con o sin pensión a persona honorable. Providencia 973. J-24

$ 300, ARRIENDASE LA CASA SErrano 241, con 5 piezas principales, y 3 de servicios. arriéndase pieza con sin muebles, pensión. Lira 159. J-23

$ 350 ARRIENDO COMODA CASA muy central, Marcoleta 467. Tratar: Santa Rosa 329. J-23

ARRIENDANSE CASAS BONITAS, Victoria. Llaves y tratar, Santa Rosa 1398. J-23

$ 120 ARRIENDO DEPARTAMENto cuatro piezas. Prefiero matrimonio sólo. Delicias 2330. J-23

DEPARTAMENTO AMOBLADO, puerta independiente calle, 2 piezas toilette, arriéndase calle Purísima frente Forestal, debiéndose comprar menaje estimado $ 5,000. Canon $ 150.—Guzmán, Silva y Cía. Huérfanos 1243. 24-J

ARRIENDASE CASITA, PASAJE Londres 1055. Tratar, Matucana 405, 9 a 12. 23-J.

$ 260 ARRIENDASE ESPLENDIDAS casas Cuevas 807, 815, cinco piezas fuera servidumbre, hall, baño. Verlas 1 a 4. Tratar, San Francisco 86. 23-J.

ARRIENDO PARA EL 1.o DE Agosto grande y espléndido salón a la calle, puerta independiente, con o sin cuarto a persona sola. Huérfanos N.o 2530. 23-J.

ARRIENDO QUINTA EN FERMIN Vivaceta. Tratar, Negrete 3086. 24-J.

$ 525 ARRIENDASE CASA NUEva, 10 piezas y todo confort. Alonso Ovalle 732. Verla de 2 a 4.

ARRIENDO DEPARTAMENTO 2 piezas, cuarto baño, a matrimonio extranjero sin niño, únicos arrendatarios, y casa en Eyzaguirre 344. Tratar: Santa Rosa 226.

$ 300. PROVIDENCIA, PEREZ VAlenzuela 264, casa seis piezas y cuatro dependencias, hall. Verla 2 a 4. Tratar: Rosas 1123. 24-J

ARRIENDASE CASITA DE ALTOS, una cuadra 21 Mayo, actualmente ocupada. Tratar de 10 a 3: Gandarillas 130. Precio $ 250. 24-J

ARRIENDASE 1.o AGOSTO ESpléndida residencia bajos, numerosas habitaciones, cuatro patios, galerías, hall; perfecto estado. Delicias 2413.

SE ARRIENDA UNA CASA, PORvenir 348. Tratar: Maestranza 450. 25-J

ARRIENDANSE DOS PIEZAS PERsonas solas, casa respeto. Bulnes 664. 24-J

$ 180, ARRIENDASE CASA. Moneda 2223. 24-J

$ 160, ARRIENDASE LOCAL PARA negocio. Moneda 2209. 24-J

CASITAS INDEPENDIENTES arriéndanse cité, esquina Avenida Matta, $ 80 y $ 90. Dirigirse: Aldunate 1069. Luz eléctrica. 24-J

ARRIENDASE CASA EN BAJOS, bastante grande, cómoda. San Francisco 210. 25-J

EMPLEADAS DEL CENTRO, SE arriendan piezas, $ 30 y 40. Merced 851. 26-J

ARRIENDASE CENTRALISIMO departamento calle, a profesional. Teatinos 56. 28-J

ARRIENDASE MITAD CASA, BAjos independientes, personas serias. Patricio Lynch 1012.

COMPRA-VENTA VARIAS

SUELERIA, CURTIEMBRE ANGOra, Betún "Essex" en frascos, excelente calidad. Suelas, cueros, pesos y medidas legítimas. Prat 189. 23-Oc-1923

LANA, GRAN LIQUIDACION, A 35 pesos arroba. Curtiembre Angora.— Arturo Prat 189. Enero 1924

PLUMEROS Y TODA CLASE UTIles aseo, cedazas, escaleras de tijeras, a precios convenientes, encontrará en la Fábrica, Agustinas 1773. Unica sucursal: 1070 Agustinas 1070. 14-Agosto

PLOMO VIEJO SE COMPRA. Manuel Rodríguez 42. J-23

CARBON ESPINO Y SAL VENDO, mayor y menor. Casilla 3311. 24-G.

COMPRO SACOS METALEROS, Y macho 25 libras usados. Bandera 84, oficina 1. 24-J

VENDO UNA COCINA ECONOMIca Alemana, de ocasión, Andes 4027. 23-J

ASERRIN BLANCO A $ 1,00 SAco, vendo. Cumming 1180. 24-J

VENDO GRASA DE CARNICERIA, muy barata. San Diego 1684. J-24

VENDO 50 CUARTEROLAS. SAN Diego 1671. J-24

DOS VIDRIERITAS PARADAS, sombreros, tejidos, etc., vendo: Delicias 463. 23-J

PAPELES, RECORTES, REVISTAS, libros viejos compra constantemente al peso, cualquier cantidad, puesto bodega. Prieto 1302. 23-J

VENDO MOSTRADOR PARA CANtina. Santa Isabel 320. 23-J

LECHE: OFRECO PARA PUEStos. Moneda 1614. 23-J

COMPRO CAJA REGISTRADORA de ocasión. Págase buen precio Bandera 109. 23-J

$ 550, ROMANA PALANCA, 1,000 kilos vendo: Vásquez 270. 24-J

INSTALACION CARNICERIA, compro. Vicuña Mackenna 1471. Casa 7. 23-J

REALIZO AJI PICANTE 1.40 KI lo. Romana, Vicuña Mackenna 900. 23-J

SE VENDE LEÑA DE DESPUNTE Dieciocho 724. J-24

COMERCIANTES, LLEGO GRAN remesa de tapas carbones, leñas, secas, toda clase coke, $ 10 qq., ofrece por grandes y pequeñas partidas. Bodega "Melipilla" San Diego 1276. Teléf. 237. Matadero. J-23

ARNES BRONCEADO COMPLETO, ocasión, $ 90. Vendo. Madrid 1293. J-24

BOMBA TRASVASIJADORA Vendo. Andrés Bello, 725. J-23

REGALO CARPA IMPERMEABLE 5x6; seis mantas lona impermeable. Teatinos 76. J-23

OCASION VENDO 5 JUEGOS BOlas de billar, nuevas, del número 63. Tratar, Diez de Julio 445. 24-G.

PAPAS MARGARITAS DOBLES, vendo $ 25, saco grande. Errázuriz 2855, por Esperanza. J-23

COCHE CABRA CON ARNES LIviano, firme, vendo. Esperanza 746. J-23

MELAZA SE VENDE. DESVIO LIzarralde. J-25

OCASION: VENDO ARMAZON, mostrador, vidriera balanza, molinillo y depósito parafina, y una pieza con mejoras techo zinc, con o sin derecho a la posesión, siendo espléndida para negocio, gran sitio con árboles frutales. Canon módico. Dirigirse a Nueva de Matte 1350.

VENDESE OCASION CUATRO TInas bambúes grandes, paila cobre, mesón sastre, cómodas y ropero, sueltos; máquina pié y varias cosas usadas, por mudanza. Delicias 2413

COMPRO ESTUFA CAMPANA DE lavandería. V. Mackenna 444. 25-J

ESTUFA A PARAFINA, SIN USO, véndese barata. Moneda 2150.

ESCOPETA "BELGA", LEGITIMA, casi nueva, por viaje, vendo en menos mitad su valor. Independencia 262. (Cerrajería Jaña). 24-J

COCINA INGLESA, SABLE, SILLA completa, vendo ocasión: Las Quintas 398. 24-J

MIMBRE BARATO VENDO, EDIson 4420, esquina Roble.

VENDO LUSTRIN TRES ASIENtos, estantería, mostrador para cigarrería. Sotomayor 9.

COMPRA-VENTA NEGOCIOS

$ 6,000 REGALO INDUSTRIA PAra hacerse de plata o permuto por automóvil. Almagro 356. Purísima J-23

CIGARRERIA DESEO COMPRAR: situación central, poco capital. Escribir indicando precio y pormenores. Recoleta N.o 409. J-30

SE VENDE UN NEGOCIO, BLANCO Encalada 2388, esquina San Alfonso, espléndida situación. A-4

NEGOCIO DE VENTA DE CAFE vendo por fallecimiento de su dueño. Venta diaria: $ 100. Tratar: Francisco Lobos 814. J-22

POR CAMBIO DE GIRO DE NEGOcio se vende el acreditado Almacén Palermo, Los Guindos de Ñuñoa. Av. Larraín N.o 439, se da prueba. J—24

VENDO MUY BUEN ALMACEN abarrotes, buena situación, por ausentarme del país. Providencia 1836. 23-J

OCASION: VENDO CARNICERIA antigua, por viaje al Norte, Mapocho esquina Esperanza N.o 1101. 26-J

VENDO NEGOCIO ALMACEN, VERduras y frutería. Tratar: Victoria 735. 23-G

VENDO GRAN ALMACEN Y DEpósito licores, espléndida situación muy acreditado. Delicias 3816. J-23

CARROCERIA SAN FRANCISCO, 1778, utilidades comprobadas, véndese. 23-J

VENDO ACREDITADO TALLER DE modas y sombreros por ausentarme de Santiago. Tratar: Escuñán 45 A. 23-G.

SE VENDE NEGOCIO DE MENEStras con depósito de licores. Nataniel 852. J-23

CARNICERIA VENDO. TRATAR: Mercado Matadero N.o 64. J-23

HABIENDO COMPRADO EL ALMAcén de San Diego 1696 á don José D'Angelo y señora Paulina Cacopardo D'Angelo, no respondo por ninguna cuenta más que la estipulada en la escritura.—C. Amaro Vergara. 24-J

VENDO NEGOCIO ABARROTES por no poderlo atender. Santa Isabel 320 23-J

OJO: POR AUSENTARME DEL país vendo carnicería, buena venta. Se da a prueba. Mapocho N.o 2099. 23-J.

VENDESE PASTELERIA Y CIGArrería. Bandera 872. J-24

VENDO COCINERIA POR ENFERmedad de su dueño. Eyzaguirre 1066. 24-G.

OCASION VENDO CIGARRERIA. Compañía 1034. 24-J

SE VENDE UNA COCINERIA, POR enfermedad de su dueña. Gálvez 569 24-J

SE VENDE UN NEGOCIO EN MUY buena situación, esquina. Tratar: Tarapacá 635.

SE VENDE UN NEGOCIO $ 700. Camilo Henríquez 152. 24-J

VENDO NEGOCITO VARIOS, Por cambio de negocio. Santa Isabel 394. 24-J

¿QUIERE USTED GANAR DINERO? Por cambiar de residencia vendo en $ 1,600 mi importante negocio de carbón, leña y frutos del país. Bodeguita "El Mercado Gordo", en San Isidro 1598, esquina Maule. El mejor barrio obrero, arriendo barato, venta diaria, $ 100, garantizo utilidades. 24-J

VENDO ANTIGUO TALLER DE Bordados calados y plisados con derecho al arriendo por ausentarme de Santiago. —Arturo Prat 738.

COMERCIO: HABIENDO COMPRAdo á don Prusiano de Sell el negocio almacén, verdura, frutas, San Francisco 330, no respondo por cuenta alguna pasado tres días. — Arturo Peralta M.

ALHAJAS

NOVIOS! ARGOLLAS ORO, 18 A 14 quilates, ofrece Relojería Sportman, $ 30 par. San Diego 780. Ag.-6

ANIMALES

SE VENDEN LOS SIGUIENTES caballos: Verderón, Jotabeche, Acorleón, Talari, Camion cuatro disto para correr. Tratar: Blanco E. 2121 J-2.

VENDE RICO CABALLO DE TIRO solo. Molina 955. 23-J

PERRO COLLE, VENDESE. Morandé 620. 23-J

VENDO CHANCHOS PINOS, RAZA Poland-china, Negrete 3086. 23-J.

VENDO PERRITOS, PERRITAS chicas finas Collin, pastores, Escocia. Gay 2535. J-23

DIVERSOS

TRABAJADORES:. CUOTAS $ 5; trajes medida, $ 110; pantalones, $ 25. Vicuña Mackenna 1080. 31-Jl.

COPIAS A MAQUINA SE HACEN en Bella Vista N.o 0374. Trabajo rápido y garantido. Precios módicos. Jl.-30

HOJAS GUILLETTE, NAVAJAS Y tijeras, afílanse. Portal Fernández

OCUPACIONES (OFRECEN)

PRENSISTAS Y MARGINADORES, necesitase. Curicó N.o 70. 23-J

COBREDORES PARA AMPLIACIONES de retratos necesito. Almirante Barroso 35. Presentarse, de 2 a 5. 25-J.

VENDEDOR DE VINOS FINOS Y corrientes, especialmente al por mayor, para Santiago, se necesita. Dirigirse por escrito a esta Imprenta. Bajo las iniciales Z. Y. X. J-23

MAQUINISTA PARA MACKIHEMbradora y acepilladora necesita Williamson y Co. Av. Irarrázaval 393. J-23

MAESTRO PARA LA SECCION betún, necesita Fábrica de Calzado. Irarrázaval 707. 23-J

RELOJERO COMPETENTE NECEsitase, garantizase trabajo permanente y al partir. Valparaíso, Casilla 1307. Aescé. 23-J

REPARTIDOR DE PAN NECESIto. Rivera 1962. Panadería Vienesa. 23-J

JOVENCITO EXTRANJERO, NO mayor 15 años, necesitase. Dirigirse: Compañía Instalaciones Eléctricas. Casilla 778. J-23

NECESITO EMPLEADO QUE SEA competente paar almacén de abarrotes. Bellavista, Población Matte N.o 73. J-24

BUENOS PLANTILLEROS, APAradores necesito. Bascuñán 382. 23-G.

EMPLEADO PARA EL MOSTRAdor necesito, Panadería San Cristóbal. Víctor Manuel 1580. J-23

MORTELANO COMPETENTE NECEsito; prefiero sin familia. Tratar: Román Díaz 1940. Ñuñoa. 23 J

GOTICOS NECESITO. NATANIEL 164. 23-J

CALZADOR. NECESITAMOS. FAbrica de Calzado. Artesanos 693. 24-J

OPERARIOS MARROQUINEROS necesita la Fábrica de Carteras. San Francisco 211, casa A. 23-J

SE NECESITAN LIMADORES EN bronce y ayudante tornero, adelantado. Fundición Artística. Avenida Perales 2891. 23-J

JARDINERO HORTELANO, BIEN recomendado, necesito. Plaza Bello N.o 3, frente 1.a Comisaría. 23-J

EMPLEADO COMPETENTE EN EScritura a máquina, se necesita. Agustinas 1060. Oficina 5. 23-J

COSEDOR DE MAQUINA SE NEcesita. Villavicencio 315. 23-J.

BARNIZADORES NECESITO. SANta Isabel 115. 23-J.

HORTELANO CON MUY BUENAS recomendaciones, necesito. Compañía 1606 o Avenida Berlín 330, Ñuñoa. 24-J.

NECESITO CHAUFFEUR CASADO, bien recomendado. Máquina Dodge. Ejército 626. 23-J.

MUEBLISTAS NECESITO. SIERRA Bella 1615, esquina de Maule.

NECESITO NIÑO PARA MANDAdo. 21 de Mayo N.o 650, zapatería.

CARPINTEROS NECESITANSE. Lira 44.

NECESITO CARPINTEROS MUEblistas, a trato o al día. Sazié 1885. 24-J

AYUDANTE CORTADOR CARNIcería, necesito. San Isidro 502.

HORTELANO COMPETENTE Y trabajador, necesito. Vicuña Mackenna 291. 24-J

NIÑO PARA MOZO, NECESITO. Bandera 620.

PANADEROS Y APRENDICES, necesito: Bellavista 0112. 24-J

REPARTIDOR HORRADO, COMpetente, preciso. Bellavista 0112.

JOVEN COMPETENTE PARA EL mostrador y con muy buenas referencias necesita el Emporio Guido Arzeno. Castro 201. 27-J

ZAPATEROS COMPOSTURERROS Necesito. Barroso 370.

AYUDANTE ZAPATERO HOMBRE necesito, Copiapó N.o 1258.

MOZO RECOMENDADO, CAMA adentro necesito. San Martín 64.

EMPLEADO COMPETENTE PARA mostrador negocio abarrotes necesitamos con referencias. Presentarse, Godega Almacén Valdivia. San Pablo 3073. 23-G.

OFICIALES MUEBLISTAS NECESIto. Avenida España 377.

PLANTILLEROS, LIBERTAD 20, necesito. 24-J.

CORTADOR DE CUERO. PEDREgal 268.

EMPAPELADOR Y PINTOR NECEsito. Delicias 2923.

HOJALATEROS, GASFITERS, OFIciales, necesito. Rozas 2061. 23-J.

VENDEDOR DE ARTICULOS PARA sastres, conocidísimo en plaza, aceptaría representación de casa importante en el ramo. Correo Central, M. M. G. J-23

HERREROS QUE SEPAN SU OFIcio necesita Fundición San Pablo. Blanco Encalada 3023. J-23

SE NECESITA CABALLERIZO Con carnet y buenas recomendaciones. Panadería "La Española". — Santa Rosa 901. J-23

RUEDERO COMPETENTE NECEsito. San Diego 148. J-23

NECESITO TAPICERO. CHILOE 1459. J-23

A VENDEDOR DE ARTICULO Para la fabricación de calzado que quiera agregar chayte, puede dirigirse a Juan Vicuña 1438. J-24

NECESITO VIDRIERO COLOCAdor de vidrios. Bulnes 82. J-23

NECESITO EMPAPELADOR Y pintor al temple. Bulnes 82. J-23

MECANICO Y TORNERO CONOCImientos electricidad y automóviles ofrece. Casilla 7043. J-23

NECESITO 10 JOVENES QUE SEpan soldar en bronce. Avenida España 36. 23-J

NECESITO CARPINTEROS DE banco. Blanco Encalada 2559. 23-J

HOJALATEROS, GASFITERS, NEcesito. Aprendices, necesito. San Alfonso 22. 23-J

JOVEN EMPLEADO SASTRERIA sito. San Diego 1948. J-23

NECESITO BUENOS HOJALATEros. Claras 773. 23-G.

NECESITO RUEDERO, MAPOCHO 2391. J-23

NIÑO PARA VENDER CHOCOLAte, alfeñique, con recomendación, casa y comida. Buen sueldo. Serrano 491. 23-J.

NIÑO PARA MANDADOS, NECEsito. Catedral 1452. 23-J

MOZO SEPA SERVIR AL COMEDOR y empresada con recomendaciones necesítase. Tratar de 1 a 4. Dieciocho 182. J-23

MATRIMONIO SIN NIÑOS, PUERtas adentro, ella buena cocinera, el mozo comedor con muy buenas recomendaciones. De 1 a 4 en Parque Forestal 440. 24-J.

COSTURERAS ROPA FABRICA, con buenas recomendaciones, necesitan Asnar Hnos. Manuel Rodríguez 647. 24-J

FABRICA DE CALZADO, SAN ALfonso 400, necesita buenas dobladoras. 23-J

AMA CON BASTANTE LECHE NEcesito. Delicias 1836. J-23

SEÑORITAS PARA COSTURA FAcil se necesitan. Santo Domingo 2695. 23-G.

TEJEDORAS A PALILLOS O CON aptitudes se necesitan en Providencia 869. J-23

NECESITO AYUDANTE MODELISta. Vicuña Mackenna 1481. 23-J

LAVANDERIA IRIS, VICTORINO Lastarria 126, necesita lavanderas camiseras. 23-J

BUENAS OPERARIAS Y APRENDIzas ganarán buen jornal, Fábrica Ropa Blanca. Olivares 1643, entre Castro y Dieciocho. 23-J

VESTONERAS Y PANTALONERAS necesita la Fábrica de Ropa "El Morro de Arica". San Pablo 1660. 23-J

APLANCHADORAS DOBLEZ Y LAvanderas, necesitan: "Lavandería Yufera". Santa Rosa 247. 23-J

NIÑA APRENDIZA PARA DESHIlado necesito. Huérfanos 945.

PIANISTA PRACTICA BAILES modernos, ofrécese. Molina 148, bajos. 23-G.

NECESITO COSTURERA SASTRE. Aldunate 831. 23-J.

LAVANDERA PUERTAS AFUERA, para lavar en mi casa, necesítase. San Miguel 56.

NECESITO COCINERA Y AYUDANta, de respeto, puertas afuera. Zañartu N.o 1026. 25-J

BUENAS COSTURERAS SASTRES, que sepan ojalar, necesito. Diez de Julio 1346. 24-J

SE NECESITA UNA COCINERA para 4 personas, buen sueldo. Palma Negrete 2008. 25-J

SEÑORITA SEPA PEINADO POStizo, implantado, necesito. Rosas 2888. 24-J

NIÑA APRENDIZA PARA EL APArado necesito. Serrano 463. 25-J

NECESITO AYUDANTAS SASTRE, competentes. Catedral 1273.

NECESITO BUENA COCINERA Y ayudanta para casa de pensión y niña para las mesas; pago el mejor sueldo. Alameda 127. 24-J

NECESITO COCINERA, 40 PESOS, poca familia. Avenida La Paz 216. 25-J

CAMISERA NECESITA "LAVANdería Chilena". M. Rodríguez 34. 24-J

AYUDANTA VESTONES, NECESIto. Avenida La Paz 469.

COSTURERA ESPECIALIDAD ROpa blanca, trabaje a domicilio, necesítase. Castro 595. 24-J

SEÑORITA PARA LA VENTA NEcesita Café Astoria. Ahumada 130.

NECESITO COSTURERA SASTRE. Galvez 552. Casaa 10, altos.

EMPLEADA PARA EL COMEDOR, tenga recomendaciones, necesítase. Buen sueldo. República 302. 24-J

NIÑA PARA LA COCINA Y OTRA para cuidar niños, necesito, con buenas recomendaciones. (San Diego N.o 1854, almacén. 25-J

NIÑAS OPERARIAS NECESITASE, Agustinas 2333.

EMPLEADA NIÑA DE MANO NEcesito. San Martín 64.

COSTURERA COMPETENTE NEcesito. Arturo Prat 186.

NECESITO BUENA COCINERA, Augamos 367. 24-J

NECESITO COCINERA, MANUEL Rodríguez 164.

CARRETELERO RECOMENDADO necesito. Cueto 1302.

NECESITO COSTURERA SASTRE, obra grande, que sepa ojalar. Dávila 946. 24-J.

SEÑORITA RECOMENDADA, PARA atender tienda de lavandería necesítase. García Reyes 20.

NECESITO 10 COCINERAS, $ 40, 60, 80. Piezas, comedor. Grajales 2866.

NECESITASE HUERFANITA DIEZ años para mandados. Espejo, Quinta Tamburrini.

APRENDIZAS QUE SEPAN HACER carteras, que sepan coser. Pedregal 268.

SEÑORITA DE CAJERA CON BUEnas recomendaciones, que sepa escribir a máquina necesítase. Ahumada 175. 23-J.

NECESITO BUENAS PALTOCEras y pollereras. San Pablo N.o 2942. 23-J.

SE NECESITAN LAVANDERAS Y aplanchadoras. Lavandería La República, Echaurren 55, casa 6. 23-J.

COSTURERA PARA COSER PAJA necesita Fábrica Nacional Gorras Sombreros. Delicias 2636. 23-J.

SE NECESITA COSTURERAS PAra paltoces, guardapolvos de brin. Se paga buen precio. San Diego 113. J-23

SEÑORA PARA TODO SERVICIO necesito, prefiero española. Huemul 1497. J-23

ENFERMERA O PRACTICANTE, no muy joven recomendada necesito. A. Matta 586. J-23

LAVANDERAS Y POSTICERAS Necesito. Alonso Ovalle 625. J-24

NECESITO COSTURERA, CARmen 1090. J-23

NECESITO 50 LAVANDERAS Y aplanchadoras doblez. Lavandería Río Janeiro. Merced 475. J-23

NECESITO AYUDANTAS EN VEStones. Parña 573. 23-J

NECESITANSE APARADORAS maquinistas, perforadora. Fábrica calzado, Chacabuco 554. J-24

NECESITO 4 NIÑAS PARA JOYEría. Avenida España 36. 23-J

COSTURERAS COMPETENTES DE ropa blanca y blusas para trabajar en la fábrica, necesitamos. Estado 46, cuarto piso. 23-J

OPERARIAS APRENDIZAS NECEsito. Diez de Julio 1459. 24-G.

LAVANDERIA FRANCESA, RECOleta 348, buenas lavanderas necesito, pago 2.50 tarea. 23-G.

FORRADORA DE TACOS APARAdoras y tirador de cortes necesitamos. Rosas 3225. J-24

NECESITA BUENA APLANCHAdoras de camisas y posticera y ropa lisa y lavandera. Lavandería Francesa, Gay 2521. J-24

NIÑA PARA ATENDER COMEDOR necesito. Eyzaguirre 1070. 23-J

SIRVIENTA CON BUENAS RECOmendaciones se necesita. Catedral 1732. J-23

SE NECESITA EMPLEADA COMEdor, poca familia. Cumming 233. J-23

EMPLEADA JOVEN ASEADA PAra las piezas necesito. Andrés Bello 649. J-23

SE NECESITA UNA EMPLEADA para todo servicio sin pretensiones. Tratar: Santa Rosa N.o 169. 23 J

NECESITASE NIÑA PARA MANDAdos. Sotomayor 1044. 24-J

SE NECESITA EMPLEADA DE LA mano, con buenas recomendaciones; presenta pesos sueldo; presentarse Providencia 2046; se pagará el viaje. 23-J

EMPLEADA COMEDOR, NECESIto, para 3 personas; sueldo: $ 60. Tratar: de 9 a 11 y de 1 a 4. Santo Domingo 162. 23-J

NECESITO EMPLEADA REGULAR edad para persona sola, con recomendaciones. Alonso Ovalle 624. 23-J

SE NECESITA UNA NIÑERA, EN Vergara 51. 24-J

NECESITO BUENAS EMPLEADAS piezas, niñeras, cocineras. Morandé 833. J-23

NECESITANSE NIÑAS 13 a 14 años, Fabrica Cápsulas. Gálvez 1119. J-23

MATRIMONIO EXTRANJERO NEcesita empleada con recomendaciones. Matucana 56. J-23

EMPLEADA PARA CUIDAR GUAgus, con recomendaciones, necesito. Cummings 240. 23-J

NIÑA SERIA PARA CUIDAR NIños, necesito. Lira N.o 308. 24-J

NIÑAS SEPAN HACER SACOS DE papel necesito. Maestranza 6. 23-J.

SIRVIENTA DE MANO Y COCINEra se necesita. Miguel Claro 221.— Providencia. 23-G.

NECESITO COCINERA Y NIña de pieza que sepa coser. Bilbao 397. J-23

NECESITASE COCINERA RECOmendada. Matucana 68, altos. 23-J.

NECESITO AYUDANTA DE COCIna para pensión. Sama 1182. 23-J.

NECESITO BUENA COCINERA; buen sueldo. Las Heras 1601. 24-J

SE NECESITA COCINERA RECOmendada. Buen sueldo. España 219 25-J

NIÑA PARA LA COCINA, NECESIto. Román Díaz 1940. Ñuñoa. 23-J

NIÑAS OPERARIAS NECESITASE, Agustinas 2333.

NECESITO COCINERA Y NIÑA de mano, poca familia. Dávila 702. 27-G.

COCINERA RECOMENDADA Y SIN niño necesito, buen sueldo. Vicuña Mackenna 658. 23-J.

COCINERO O COCINERA DE PRImer orden, con buenas referencias. Presentarse en la Embajada del Brasil, calle Dieciocho 121, de 2 a 4 de la tarde. J-23

COCINERA Y SIRVIENTA PIEZAS buenas referencias, necesito. Amunátegui 546. 23-J

COCINERA NECESITO, CASA PARticular. Tratar, San Diego 142, buen sueldo. 23-J.

COCINERA CAMA ADENTRO NEcesito, $ 60. Avenida del Salvador 1069. 23-J.

COCINERA CON RECOMENDAción necesita matrimonio solo, Ejército 660. J-23

COCINERA JOVEN, SIN NIÑOS necesito. Carmen 418. J-24

COCINERA, NECESITO. CATEdral 1452. 23-J

COCINERA, NECESITO. CATEdral 1452. 23-J

COCINERA RECOMENDADA NECEsítase, Cueto 666. 24-J

LAVANDERAS NECESITO, PAGO 2.50 tarea. Lavandería Cruz Roja, Compañía 1866.

COCINERA Y DE COMEDOR, SUELdo 50 pesos. Almirante Barroso 50.

COCINERAS DE MANO, NIÑERAS, necesito varias; buenos sueldos. Bandera 339.

COCINERA PRIMER ORDEN, CON recomendaciones, necesítase. Sueldo, hasta $ 100. República 302. 24-J

COCINERA NECESITASE, BUEN sueldo. Vicuña Mackenna 20.

COCINERA Y AYUDANTA NECEsito. Sama 1076.

MAQUINARIAS

CAJAS REGISTRADORAS DE Ocasión. Variados modelos. Garantía perfecto funcionamiento. Facilidades pago. Composturas. Bandera 109. A-10

MAQUINA UNDERWOOD OCAción, Huérfanos 1049. 2-A

MAQUINA ROYAL, OCASION, Huérfanos 1049. A-2

MAQUINA UNDERWOOD $ 350. — Ocasión: Huérfanos 1049. 2-A

MAQUINA ROYAL, $ 400. — Ocasión. Huérfanos 1049. 2-A

MAQUINA BRUNSWIGA, OCASION Huérfanos 1049. 2-A

MAQUINA OLIVER, $ 200. —Huérfanos 1049. 2-A

MAQUINA SMITH, $ 300. — HUERfanos 1049. 2-A

CAJA REGISTRADORA OCASION. Huérfanos 1049. 2-A

MAQUINAS ESCRIBIR COMPOSturas. Huérfanos 1045. 2-A

CAJA REGISTRADORA ELECTRIca, ocasión, Huérfanos 1049. 2-A

ANTES DE COMPRAR MAQUINA consulte Huérfanos 1049. 2-A

MAQUINAS ESCRIBIR OCASION: garantizadas, buenas, Huérfanos 1049. 2-A

MAQUINA YOST $ 400. NUEVA. Huérfanos 1049. 2-A

VENDO UNA MAQUINA SINGER de mueble y varias especies más, por la mitad de su valor. Huérfanos 3047. Casa F. 23-J

OCASION: SE VENDE MOTOR marca Atlas, con poco uso. Dirigirse, sucesión Germán Tamm. Victoria. 23-J

MOTOR A BENCINA MARCA DION Bouton con magneto Bosch y una máquina para hacer estopa realizando precio ocasión. Casilla 7519. 23-J

BOMBAS HUMANAS PARA PESAR ANIMAles, vende Preisler, Huérfanos 2448. 26-J.

SE COMPRA TRASMISION CINCO a cinco y medio metros por una o una y media pulgadas diámetro. San Diego 1897. 23-J.

COMPOSTURA DE MAQUINAS DE coser y tejer, anafes a parafina. Moneda 1021. J-23

MAQUINAS DE ESCRIBIR, BUENA marca o boleto de agencia de máquina, compranos de ocasión a particular. Dirigirse: Cortés, casilla 3751. J-23

TORNO, TARRAJAS, REALIZO: Andes 2050. 25-J

PANADERIAS, — REVOLVEDORA, puertas de hornos, líquido. Andes 2050. 25-J

MAQUINA "SINGER", DE PIE, sin uso, véndese barato. Moneda 2100.

MAQUINA FOTOGRAFICA, 24x30, vendo de ocasion. San Diego 850.

MAQUINITA IMPRIMIR TARJEtas vendo ocasión, San Diego 810.

RICA MAQUINA TEJER RECTILInea especial, Persey, vendo. $ 700. San Diego 141.

VENDO MAQUINA COSER DE PIE, $ 100. San Pablo 2321, casita N.o 11.

MATERIALES DE CONSTRUCCION

TEJAS USADAS REALIZO, 5,000 vendo, por ciento. Matucana 961. J-29

TECHO ACANALADO 1.30 PLANcha, vende Avenida Subercaseaux 659. 23-J.

VENDO MADERAS USADAS PARA construcciones. Molina 955. 23-J

VENDO DE OCASION, PUERTA reja hierro 2 metros ancho, y 50 tiras cañón para bajar aguas lluvias. Tratar: Matucana 581. 23-J

DEMOLICION: VENDESE ROBLE, pino, fierro y otros materiales. Catedral 1161. 25-J

PLOMO SE COMPRA POR GRANdes partidas: Estado 170. 23-J

PUERTA CANTINA FIERRO DE 2 metros, 2.20 ó 2.50 compro en buen uso. Dar razón en Castro 159. 23-J.

VENDO PUERTAS USADAS Y UNA reja de fierro. Compañía 1878. 24-J.

$ 150 ROSETONES YESO, VARIAdos surtidos, vendo yeso blanco y negro. Cienfuegos 121. 23-J.

VENDO DE OCASION ZINC ACAnalado negro. Moneda 2229. 23-J

60 PLANCHAS ZINC BLANCO, acanalado, primer uso, 6 piés, vendo, 12 a 2. San Pablo 1433.

DEMOLICION: VENDO MUY BArato gran lote madera, construcción zinc, Tejas, puestas. Nueva de Matte 1355.

MEDICINA

EXAMEN DE LA VISTA GRATIS en el Almacén Optico, Ahumada 364 atendido por el especialista titulado Rotter. Gran surtido de toda clase de anteojos y lentes a precios módicos. 1-N.

MASAJE MEDICO - ELECTRICO. Francisco Lenti, estudios en Italia especialidad enfermedades articulares parálisis, reumatismo, neuralgias, úlceras, tumores cancerosos y del vientre. Consultas: de 2 a 5. Arauco 827. Agosto 16

GONORREA, IMPOTENCIA, SIFIlis, debilidad vital, leucorrea, afecciones prostáticas, supuraciones, aunque crónicas en ambos sexos. Garantizo curación radical rápida, procedimientos modernos infalibles. Facilidades de pago, consultas gratis diariamente, de 8 a 12 y de 2 a 7. Festivos, de 8 a 12; atiende enfermos de provincias o por correspondencia. Clínica y Laboratorio Médico del doctor J. Lefevre. San Antonio 41 Casilla 2756. J1.-28

¡OJO! $25 "METAMORFO". — INfalíblemente tiñe pelo. Pidalo. Santiago, Casilla 1239. 27-J

$ 0.30 OBLEAS ALHAMBRA, SANAN rápidamente grippe, reumatismo y neuralgias. 14-A.

¡GONORREA, SIFILIS, PROSTATItis crónica! Curación garantida, procedimientos modernos. Cirugía, medicina general Inyecciones. Policlínicas del doctor H. Castro. Mapocho 2776. 3-A.

¡TOS, TOS, TOS! RESFRIADOS, Catarros, bronquitis. Píldoras Phamel. Caja: $ 2.40. Botica Belga: San Diego esquina Eyzaguirre. 6-A

MAQUINAS DE COSER "REINA, "Precisa", "La Legítima". Moneda 1021. J23

MEDINA. — BIBLIOTECA HISPAno-Chilena, 2 tomos, $ 40. — Barros Arana: Historia General de Chile, del 1 al 12, $ 7 tomo; Barros Arana y Amunátegui, Revista Chilena, 16 tomos, $ 120; Vicuña Mackenna: Historia de Tarapacá, 2 tomos, $ 15. Historia de Tacna y Arica, $ 10; Las Dos Esmeraldas, $ 10; Don Tomás de Figueroa, $ 5; La Quintrala, $ 5. Schuller. — Vocabulario Araucano, de la lengua Mapuche, $ 40; Estudios de la lengua de los Indios Atacameños, $ 10; Confesionario por preguntas. — Castellano Araucano, $ 10. Más de mil volúmenes de distintas materias, realízanse, precios irrisorios. Almirante Barroso N.o 13.

MUEBLES

COMPRAMOS MENAJE CASA, Atendemos a domicilio. "La Magallanes". Avenida Matta 1001. Teléfono inglés 147. Matadero. 20-A

AMOBLADOS PINOS, REALIZA Y hace por catálogo. Fábrica Natanial 464. 2-A

VICTROLAS MUEBLE VENDESE, Casilla 2292. J-31

COMPRAMOS MUEBLES, MENAjes casa, pianos, vitrolas, joyas y plaqués. San Diego 460. El Águila. Ag-12

APARADOR Y ROPERO ESTILO inglés, colchones lana, vendo. Cóndor 719. 25-J1.

VENDO OCASION LINDOS MUEbles comedor. Delicias 2390. J-23

VENDO PIANO ELECTRICO Y máquina registradora National. San Diego N.o 901. J-23

BUEN PIANO ALEMAN ESTUDIO vendo. Independencia 289. 23-G.

PIANO VENDO OCASION. VERLO y tratar: "Bar Mi Chile", San Pablo 2432. De 3-6 tarde. J-23

MUEBLES DE COMEDOR SE VENde. Santo Domingo 2687. 23-G.

SE VENDE UN JUEGO DE DORmitorio estilo inglés en buen estado. San Diego 1410. J-23

VENDO CATRE FIERRO ,CON bronce y cuna para guagua, San Isidro 551. J-23

RESPUESTAS A NUESTROS LECTORES

LAS PERSONAS CUYAS CONSULTAS NO APARECEN REF DIARIO, SERAN ATENDIDAS PERSONALMENTE POR EL REDACTOR CION, LOS DIAS LUNES, MIERCOLES Y VIERNES, DE 5 A 6 1/2

INTERPRETACIONES EQUIVOCADAS

Acuña, Santiago.—¿Deben llevar estampillas de impuesto los recibos de un arriendo celebrado por escritura pública?

Desde hace dos meses arriendo una casa y el propietario se niega a pagar el impuesto correspondiente en los recibos, en razón de las disposiciones del artículo 115 de la ley respectiva, que exoneran, según él, del impuesto, los recibos de dinero que se contienen en títulos de obligaciones que ya han pagado impuesto.

Considero que este caso interesará a muchas personas que se encuentran en una situación análoga, y espero por esta circunstancia que merecerá una detallada respuesta del señor redactor.

—Se trata de una interpretación errada de la ley. En general ésta dispone que cuando en un mismo acto se celebran varios contratos o se contraen diversas obligaciones, debe pagarse el impuesto que corresponda a cada una de ellas.

Excepcionalmente se exonera de la contribución los recibos de dinero, gravados por el artículo 115, con 20 ó 40 centavos, cuando se contienen en el título de una obligación que ya ha pagado impuesto, como sería el caso de un contrato de arrendamiento, en una de cuyas cláusulas, el arrendador declarase haber recibido a cuenta del valor total del contrato una suma determinada de dinero.

Un recibo de esta naturaleza debe en general, pagar la contribución establecida por la ley; pero en el caso propuesto, es improcedente el gravamen, porque ese recibo está contenido, es decir, forma parte integrante del título (escritura) de una obligación o contrato que ha pagado ya el impuesto de cinco centavos por cada cien pesos que señala el artículo 53 de la ley.

Deducir del contexto de estas disposiciones que los recibos de dinero otorgados con posterioridad a la fecha de la celebración del contrato, que no pueden, como es lógico, contenerse en el título de la obligación y que constituyen en sí mismo un acto jurídico gravado expresamente por la ley, no pagan contribución, es obrar maliciosamente o desconocer los más elementales principios de la lógica y de la razón.

Debe, en consecuencia, exigir usted el pago del impuesto a ese propietario para evitarse así, el hacerse acreedor a las severas sanciones que la misma ley señala.

CUADRATURA DEL CIRCULO

Tamarindo, Santiago.—¿En qué consiste la cuadratura del círculo?

—El famoso problema de la cuadratura del círculo consiste en construir un cuadrado cuya área sea igual a la de un círculo dado.

Como se sabe, la superficie de un cuadrado se obtiene elevando cualquiera de sus lados a la segunda potencia o sea, designando con L la longitud de un lado: S igual L cuadrado. La de un círculo, elevando el radio al cuadrado y multiplicando el total por el número pi, que se ha calculado hasta con setecientas cifras decimales y de las cuales son las primeras 3,14159.

Si suponemos las superficies iguales los valores que las representan, deben también ser iguales y en consecuencia tendríamos:

L al cuadrado igual pi por R al cuadrado. De donde L igual R por raíz cuadrada de pi.

La resolución exacta de este problema resulta imposible por ser el número pi (3,14159...) de la expresión pi por R al cuadrado, un núme-

VENDO MUEBLES Y ROPA DE señora. León Prado 690. 25-J

CUNA BRONCE, FLAMANTE, vendese ocasión. San Diego 488, altos derecha. 25-J

COMPRAMOS MENAJES DE CASA atendemos a domicilio: "La Magallanes". Avenida Matta 1004. Teléfono Inglés 147. Matadero. 20-A

PIANO: SE REALIZA UN PIANO alemán, construcción de bronce. Doce Febrero 58. 23-J

VENDO SILLAS COMEDOR, LANA hilada. Lezaeta 561. 23-J.

VICTROLA RIQUISIMA VENDO con discos 260 pesos. San Francisco 183. 23-J.

PIANOS COMPOSTURAS CAMBIOS y aficionaciones garantidas. Taller César Rau, Moneda 1375. J-23

PIANOS ALEMANES BUENAS marcas, facilidades de pago. Moneda 1375. J-23

VENDO BUEN PIANO, VARIOS muebles. Bascuñán 663. 23-J

AMOBLADO COMEDOR, DORMITOrio y paragüero, sin uso, véndese.— Prat 74. 23-G.

PIANO VENDO DE OCASION, verlo y tratar en Bar Mi Chile. San Pablo 2432, de tres a seis tarde. J-24

COMPRO UNA VICTROLA, CUALquier precio. Casillero 49-A, Correo Central. 30-J

PIANO: POR VIAJE RAPIDO REAlizo un buena piano $ 1.100. Verlo y tratar, de 10 a 12 A. M.: Santa Isabel 459. Carro Carmen. 24-J

POR VIAJES, REALIZO MOBILIArio, juegos, piezas sueltas. Piano alemán. Huérfanos 2494.

AMOBLADO SEDA, $ 180; PERPA. $ 140; estante, $ 45; chico, $ 30; ropero con espejos, $ 150; cómoda, $ 60; dos marquesas, $ 50; paragüera, $ 40; aparador con vitrina, $ 75; mesa correderas, $ 80; fija, $ 25; encerado comedor, $ 30; cocina caldero cañones, $ 95; peinador grande mármol rosado, espejo bisote, $ 140. Chacabuco 654.

OCASION, VENDO SILLONES DE peluquería. San Pablo 1239. Casita N.o 11. 25-J

POR VIAJE VENDO: AMOBLADOS dormitorios, pareja catres bronce redondo grueso, todo menaje casa salón a cocina. Maturana 611.

AMOBLADO SALON, NOGAL, TApiz de seda, nueve piezas, $ 260; amoblado americano, para escritorio, 280 pesos; escritorio, estante; mesas centro, pedestales, ropero luna biselada, $ 180; otro, $ 80; cómoda chiffonier flamante, peinador mármol, espejo, $ 120; catre moderno, con sommier, $ 65; otro, fierro-bronce, $ 90; colchón lana garantido, $ 50; aparador roble americano, mármol, espejo, $ 140; mesa correderas, sillas, linda vitrina roble americano espejos, vendo. — Eyzaguirre 541.

APROVECHAR: POR LIQUIDACION entrega local realizamos al costo, amoblados dormitorios, comedor, escritorio, salita, diez docenas sillas desde 100 pesos, mesas, cómodas, escritorios, veladores. Maestranza 463. 28-J.

VENDO AMUEBLADO SALON Y una cocina. Lira 1224. 24-J.

RICA VICTROLA VICTOR MUEble, vendo muy barato por viaje. Molina 546.

OPORTUNIDADES PARA FAMILIAS

COCHES GUAGUA. COMPONESE Brasil 369. Juguetería. J1.-28

MUÑECAS COMPONENSE. BRASIL 369. Juguetería. J1.-28

SOLDADITOS PLOMO. FABRICA Brasil 369. J1.-28

SE VENDE TODA CLASE DE ROpa fina. Santo Domingo 1715. 25-J

¡SOMBREROS MODELOS! SOMbreros adornados, de Peluche, terciopelo. Hormas de fieltro, paño. Recibimos formas nuevas. Hechuras, transformaciones. Fábrica y talleres "Eliane". Compañía 2200. Esquina Cumming. 25-J

MODAS, TRAJE SASTRE, CORTO trajes desde 5 pesos. Castro 459. 23-G.

OBJETOS PERDIDOS

HABIENDOSE EXTRAVIADO EL título N.o 751, por cinco acciones de la Soc. Fábrica Nacional de Vidrios, a la orden de Eduardo Rodríguez Vergara, queda nulo y sin ningún valor, por haberse dado el aviso correspondiente. J-23

GUARDAPELO ORO GRABADO, fotografía, perdido Miércoles 18, noche, gratificaré. Carmen 485. 23-J

HABIENDOSE EXTRAVIADO LA libreta de la Caja de Ahorros, sucursal: San Pablo, libreta N.o 15788, queda nula y sin ningún valor por haberse dado el aviso correspondiente. 23-J

PIEL DE SKUNG. GRATIFICAción se dará a quien entregue en Moneda 1331, una piel perdida en la Iglesia de las Agustinas, el Sábado 21 a las 11 1/2. 24-J

PRESTAMOS DE DINERO

CAPITALISTA CON 50,000 PESOS necesito urgentemente para negocios de compra y venta a plazos cortos. Renta mensual: $ 2,500, fuera de utilidades. Tratar: Santo Domingo 1216. 29-J1.

¡¡DINERO!! DESDE 100 A 10,000 pesos facilito por muebles, planos, automóviles, mercaderías, hipotecas, buenas fianzas. Santo Domingo 1216. 1.o-A.

DINERO AL MAS BAJO INTERES, facilito sobre hipotecas, desde 1,000, cualquier cantidad.—Julio Peisler. Morandé 283. 25-J

$ 5,000, $ 8,000, $ 10,000, $ 15,000, $ 20,000 hasta $ 50,000 listos para colocar en primeras, segundas hipotecas. Interés bajo. Negocios rápidos. Jorge Cristi. Catedral 1109. 27-A.

PRESTAMOS CON BANCOS TRAmito rápidamente en Caja y Bancos Hipotecarios al 7 y 8 por ciento interés anual. Anticipo fondos cancelación otras deudas. Comisión módica. Jorge Cristi. Catedral 1109. 27-G.

DINERO SOBRE HIPOTECAS AL 9 por ciento anual ofrece cualquier cantidad. Negocios rápidos. Jorge Cristi, Catedral 1109. 27-G.

DINERO FACILITO, INTERES 9 o|o anual. Daniel Laurel, Huérfanos 1235. J-26

PRESTAMOS HIPOTECARIOS, propiedades, ingeniería, seguros. Marambio Montt, Galería Alessandri 25-A.

PRESTAMISTAS, POR ENCARGO se necesita de 15 a 20,000 pesos en segunda después de la Caja. Mayores datos, Delicias N.o 2552.

¡OJO! CAPITALISTAS: INDUSTRIA que deja $ 500 por ciento. La única en la República. Delicias 2921.

PROFESIONALES

ZURCIDOS INVISIBLES, NOTABLE zurcidor japonés. Especialista único. Especialidad en viraduras, composturas, transformaciones. Son perfectas. San Diego 228. Teléfono inglés 667. 8-Set.-

Mme. BORDEAUX.— ZURCIDORA, tejedora especialista en toda clase zurcidos. Recibe órdenes en San Diego 186. Se admiten viraduras y transformaciones 3-Oct.

ZURCIDOS INVISIBLES, VIRO ternos, sobretodos, hechuras, transformaciones, ternos medida, desde 170 pesos. Londres 13. Manzana Residencial. 29-J

BARRIOS Y MARTEL EJECUTAN toda clase de reparaciones de casas San Cristóbal, Pasaje León 90. Andorno 655. J-28

PERMUTO TERRENO VIÑA DEL Mar, Avenida Libertad, valor $ 45,000 por terreno o propiedad Santiago, pagando diferencia al contado. Casilla 522, Santiago. 24-G.

ZURCIDOS JAPONESES, INVISIbles, especialidad viraduras, ternos, sobretodos, toda clase composturas, no equivocarse. Casa Amarilla, San Diego 286. 2-D

CONDOR 1158, CASA ANTIGUA, única especialista zurcidos invisibles. Jersey, sedas, viraduras, hechuras. Transformaciones garantidas. 26-J

ZURCIDOS INVISIBLES, VIRO ternos, sobretodos, hechuras, transformaciones. Ternos medidas con facilidades de pago. Londres 13. Manzana Residencial. A-2

ZURCIDOS INVISIBLES, TRAJES señoras, caballeros, viraduras, ternos y sobretodos, $ 50; composturas, reformas, limpiar vapor, recibo para teñir toda clase de ropa hecha, hechuras con materiales de primera. N. 70. Claras 20. 27-J1.

GRABADOS DE JOYAS.—CARLOS Espech.—Compañía 1046. De 4 1/2 a 7 1/2 P. M. J-26

CURTO, TRANSFORMO, LIMPIO pisos. Embalsamo pájaros. Olvos 150. 24-J

SAN DIEGO 791 CONFECCIONO trajes señora, baratísimo.

PROPIEDADES

**COMP