Edición de 20 páginas

LA NACION

PRECIO EN TODO EL PAIS VEINTE CENTAVOS

AÑO VII — SANTIAGO DE CHILE, MARTES 14 DE AGOSTO DE 1923 — SUSCRICIONES: Por un año: $ 50.00—Por 6 meses: $ 26.00 Por 3 meses: $ 14.00 — Por un año extranjero: $ 110. — Núm. 2,404

PERROS

Cuento por JUAN JOSE de SOIZA REILLY

—Oíd...

Dijo la Scheherezada de los cuentos modernos. Y comenzó su cuento.

* * *

—¿Habéis visto alguna vez un perro triste, flaco, sucio? ¿Un perro de esos que al pasar nos miran con gestos que tienen la actitud de manos limosneras? Bueno. Pues éste era un perro así. Pero tan triste, pero tan flaco, pero tan sucio, que más que perro parecía hombre.

—Gracias, señora...

—Sí, sí. Más que perro parecía hombre. Todos los estragos de la vida se habían acumulado sobre aquella piel llena de mugre, de sarna, de insectos. Su desdicha era grande. El nombre le pesaba como una montaña: se llamaba Judas. Su cuerpo era disforme. ¿Había cometido algún delito para nacer con ese cuerpo refractario a los mimos, a la estética, a la higiene? ¿Qué pecados atávicos expiaba? No lo sabía. Tampoco se preocupaba de saberlo. Vivía. Y con la vida tenía de sobra, puesto que lo agobiaba como la fatiga de un trabajo enorme. Nunca se había mirado en los espejos, pero adivinaba su fealdad en la repulsión de las perritas, encantadoras y coquetas, que se alejaban de él como de la amenaza de una piedra... Se hastió. Y el cansancio de vivir engrandeció su pequeñez. La repugnancia de la vida trae consigo el desprecio de la muerte. Y esto eleva.

* * *

Un día hubo en sus pupilas una irrupción de chispas. "Basta", se dijo. Con el último puntapié que le aplicaron sintió gotear en los subterráneos de su corazón la dulce frialdad del odio. Desde entonces odió. Odió mucho. Odió tanto, que hasta en los ojos se parecía a los hombres...

Abandonó las calles pobladas. Huyó de las gentes. Se internó en los barrios solitarios y obscuros, por donde la luna nunca pasa por temor a los crímenes. Siguió hacia el campo, en busca de la pampa desnuda. Por la noche ladraba, con ladridos huecos, largos, que eran como responsos. Quería ir lejos. Muy lejos. Mas allá de la cuna del sol.

Andaba sin cesar. Cierta madrugada encontróse con un perro escuálido, cubierto de barro. No se dijeron ni un solo ladrido. Pero se comprendieron. La confraternidad de la miseria los unió. En silencio, siguieron caminando...

Pronto se aproximó otro perro. Y después otro. Y otro. Muchos. Muchos. Judas se detuvo. Echóse debajo de un árbol y cantó canciones caninas inspiradas en la hiel de su espíritu y en el furor de su filosofía... Los perros más miserables de las inmediaciones acudían a oirlo. Eran muchísimos. Y todos roñosos. Con caras de hambre. Caras muy humanas... Llegaban solos y se amontonaban para escuchar austeros. Mudos. Misteriosos. Formaban en torno de Judas un círculo de ojos de locura y de belfos de rabia. ¿De dónde venían? Misterio... Ni uno sólo estaba limpio. Ni uno sólo tenía en las venas sangre azul. Desgreñados, con la piel tatuada de mataduras y las colas tronchadas, oían a Judas con devoción de estatuas. Este los magnetizaba con el fluído de su vieja laringe. Cuando ladraba, aquellos corazones vivían su propia vida. Vida de encono, de maldición, de odio.

A medida que los días pasaban, las predicaciones diabólicas de Judas atraían mayor número de perros. Y todos sucios. Pero muy sucios. Más sucios todavía de lo que podéis imaginaros. Se hubiera dicho que el advenimiento de este hermano de Job, que poseía la elocuencia de las llagas, el sólido argumento de su dolor y la fuerza de su debilidad, era para los otros perros infelices una esperanza de cielo fértil; una ventana abierta sobre las murallas de otro mundo mejor...

* * *

Judas, ubicado en aquel campo vacío, bajo la protección de un ombú maternal, tomaba tan amplias dimensiones morales, que al verlo se pensaba si sería un redentor o quizá un loco. Ningún sér humano pasaba por allí. Era un campo maldito, sin más dueño que el sol, que se recreaba en él como en un baño... Desde pueblo lejanos, terribles turbas de perros sarnosos venían a beber las doctrinas de Judas. Los que habían perdido la vista o carecían de voluntad en las patas, se abandonaban al impulso de la cohorte furibunda, que con resoplidos de huracán les impelía, arrastrándoles, hasta el sitio donde Judas ladraba. Veíanse perras y perros flacos sin dientes, mostrando las costillas a través de su cuero. Perras y perros con úlceras grises, de los que manaba un pus sanguinolento. ¿Qué estricnina de desesperación se había infiltrado en aquellos organismos sin salud? ¿Qué potencia de imán había en el fondo de un ladrido de Judas?... En pocos días congregó a su alrededor miles y miles de perros. Estaban con él de día y de noche. Siempre en silencio. Sin moverse. Oyendo... Y era delicioso ver cómo esos canes sufrían de hambre y no se quejaban ni gruñían...

* * *

Por fin, una tarde la caravana de perros vagabundos vibró en un intenso escalofrío. Judas, parado sobre sus cuatro patas y con la cabeza en alto, había exhalado un ladrido tan formidable, que su grey sintió caer sobre sí algo que era... ¿cómo qué? Como si el cielo con astros y con nubes, con truenos y con rayos, se desplomara todo entero sobre las plegarias de la tierra...

Judas echó a correr. Corría en un galope febril de perro hidrófobo.

Atrás de Judas la tromba de perros volaba como una horda de soldados de Atila. ¿A dónde iban? Era un secreto. ¿Se conoce acaso la tumba de los vientos? Avanzaban con rumbo a las lejanías. Nubes de polvo espeso flotaban sobre aquella impetuosa tempestad de perros. Iban detrás de Judas, cojeando, estropeados, furiosos, ladrando, muriéndose en el camino. Caín como moscas. Los demás se esforzaban en marchar adelante, resignados, como si los llevaran a saciar su propia sed... Pero lo más bello de esta escena macabra era la canción espantosa de ladridos que los perros entonaban en su carrera bárbara. Figuraos un himno de quejas y alaridos cantado por treinta mil perros sarnosos y mugrientos que corrían sin saber a dónde, lanzando al aire el trágico dolor de sus heridas.

* * *

Iban llegando a un pueblo.

Judas se apresuró. Estaba a la cabeza. Sufría mucho. Las llagas se le abrían y la piel se le empapaba en sangre. Mirándole de cerca causaba la impresión de un jirón de carne cruda, o de un inmenso hígado fresco que tuviera patas... Al dar vuelta a un sendero de cardos, Judas vió ante sus pasos un niño que jugaba con una rama de árbol, la cual, llena de espinas secas, al par que era un juguete, era también un arma. El niño divisó al perro. No se inmutó siquiera, porque aún no veía la perrada. Por eso, cuando Judas fué a pasar a su lado, el niño, sonriendo en su alegría infantil, esgrimió la rama y la dejó caer con fuerza sobre la cabeza lamentable del triste precursor. Cayó. Su cráneo estaba abierto como un coco. Estiró las patas. Y no dijo nada, porque, coco Yocanán, tenía talento. Supo morir.

* * *

La turba de perros, cansada y sudorosa, fué llegando. Se detuvo ante el cadáver. ¿Era verdad? ¿Había muerto? Pocos querían verlo. Y cuando vieron, hubo en la esperanza de sus almas perrunas una procesión de minutos solemnes.

El alma de los perros crugía de dolor. Los perros lloraban. No lloraban por la muerte de Judas. Lloraban por la muerte de sus esperanzas. El redentor se había burlado de ellos, puesto que se moría antes de darles la tierra prometida. Aquella ventana abierta sobre la muralla de otra vida mejor, quedaba clausurada para siempre. Cuando callaron, se comprendieron. Sentían odio hacia aquel perro que había sido tan perro con ellos. Además tenían hambre. Y como en un delirio organizaron un desfile silencioso, vertiginoso, pavoroso, frente a los restos de Judas, y frente al niño que los contemplaba. Y pasaron. Al pasar cada perro, como un visaje de profanación, tendía el hocico hacia el cadáver de Judas, y le daban un mordisco asesino, arrancándole un trozo de cuerpo o de carne viva. Así desfilaron todos. Todos comieron de él. Ninguno dejó de ostentar en la boca y deglutir rápidamente un despojo, aunque fuera pequeño, de aquel que los había sugestionado con la elocuencia de su propia angustia. Se lo dividieron en piltrafas. Más eran tantos, que los últimos se conformaron con lamer las huellas de la sangre o de los sesos que blanqueaban el césped como una simbólica polución estéril. Otros devoraron los huesos. Eran huesos tan viejos, tan podridos, que se derretían en la boca cual si fueran terroncitos de azúcar.

* * *

Después la grey se dispersó corriendo. Entretanto, el niño matador, arrodillado junto a la mancha roja, sollozaba. A la distancia, dibujábase sobre el cielo azul la rabiosa disparada de los perros, que se perdían allá, más allá del cielo; detrás del horizonte. Unos por aquí. Otros por acullá. Pero solos. Fantásticos. Corriendo desunidos para siempre. Condenados a vagar por el mundo con los ojos tristes, la cola entre las patas, la sarna en el pellejo, el odio en el alma, y un pedazo de Cristo en el estómago.

* * *

Desde entonces, los perros tristes, flacos y sucios, se parecen en el alma a los hombres.

J. J. de S. R.

"NO HAY EN EL MUNDO MUJERES HERMOSAS"

LA OPINION DEL PINTOR INGLES SIR WILLIAM ORPEN

"Durante veinticinco años de labor no he podido encontrar un modelo perfecto para mis cuadros"

Objeciones a un crítico exigente...

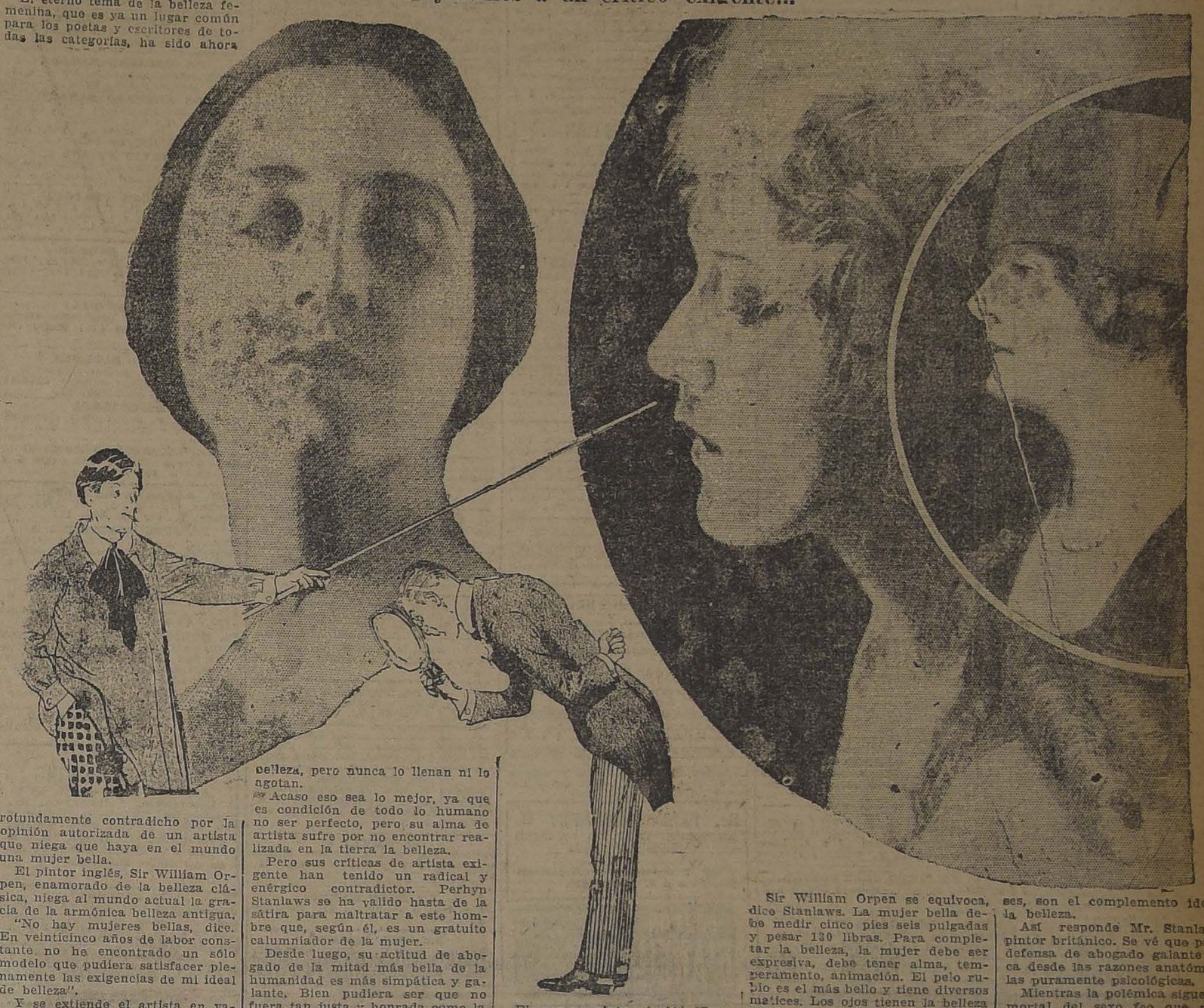

El eterno tema de la belleza femenina, que es ya un lugar común para los poetas y escritores de todas las categorías, ha sido ahora rotundamente contradicho por la opinión autorizada de un artista que niega que haya en el mundo una mujer bella.

El pintor inglés, Sir William Orpen, enamorado de la belleza clásica, niega al mundo actual la gracia de la armónica belleza antigua.

"No hay mujeres bellas, dice. En veinticinco años de labor constante no he encontrado un sólo modelo que pudiera satisfacer plenamente las exigencias de mi ideal de belleza".

Y se extiende el artista en varias consideraciones para demostrar que no existe armonía ni conformidad entre su interior anhelo de belleza y los cuerpos femeninos, aún los más admirados, que le ha tocado conocer en la época contemporánea.

Las "estrellas" de cine, las grandes damas aristocráticas, las bellezas de salón y de escenario, suelen a veces proporcionar ejemplares que se acercan al ideal de la belleza, pero nunca lo llenan ni lo agotan.

Acaso eso sea lo mejor, ya que es condición de todo lo humano no ser perfecto, pero su alma de artista sufre por no encontrar realizada en la tierra la belleza.

Pero sus críticas de artista exigente han tenido un radical y enérgico contradictor. Perhyn Stanlaws se ha valido hasta de la sátira para maltratar a este hombre que, según él, es un gratuito calumniador de la mujer.

Desde luego, su actitud de abogado de la mitad más bella de la humanidad es más simpática y galante. Bien pudiera ser que no fuera tan justa y honrada como la del artista inglés. Pero esto es discutible...

Sir Orpen contesta que sin vacilación puede dar en cualquier momento el nombre de hasta treinta mujeres que según él son las que más se acercan a un ideal de belleza, pero que, manteniéndose dentro de un estricto plano de seriedad y de honradez, no hay una sola mujer bella sobre toda la faz de la tierra.

El severo pintor inglés se ha mostrado inflexible. Ha preferido pasar por descortés y poco galante a decir lo que, en su concepto, no era ni podía ser verdad. Es algo que generalmente no se encuentra entre los artistas ni entre los demás hombres.

Su contradictor, entonces no se ha conformado con la sátira sino que ha expuesto con precisión los elementos que, según él, constituyen la belleza femenina.

Sir William Orpen se equivoca, dice Stanlaws. La mujer bella debe medir cinco pies seis pulgadas y pesar 130 libras. Para completar la belleza, la mujer debe ser expresiva, debe tener alma, temperamento, animación. El pelo rubio es el más bello y tiene diversos matices. Los ojos tienen la belleza en el color y la forma: son la expresión de la cara. La gracia, la simpatía, el "charme" de los franceses, son el complemento ideal de la belleza.

Así responde Mr. Stanlaws pintor británico. Se vé que para defensa de abogado galante aba ca desde las razones anatómicas las puramente psicológicas.

Mientras la polémica sigue, ¿qu mortal del sexo feo que no s aficionado a sutilizar se ha atrevid siquiera una vez a poner en dud que reina sobre la tierra, como u efluvio de la divinidad, la belleza de la mujer.

OCASION

Pianos marcas alemanas Seiler Liegnitz, Steinweg, Büttner y otras marcas.
Victrola Victor, de mueble y otros tamaños
EL AGUILA
SAN DIEGO 460 15-

DE MESA VITAL POQUINDO RADIOACTIVA

El Concurso de Cuentos de "La Nación"

Se cita para el próximo Viernes 17, a las 3 P. M., en las salas de la Dirección de nuestro diario, a los autores de los siguientes cuentos premiados en el último concurso.

Premio de Honor: "Pellines sobre el río", firmado por Manzanita.

Tema Criollo: "Los Rateros", firmado por Juan Miserere.

Tema histórico: "Un marino", firmado por Nautilus.

Tema Libre: "Arsenio", firmado por Cronos.

El mismo día se procederá a abrir los sobres y entregar los premios a los autores.

LEA EN LA ULTIMA PAGINA LOS SIGUIENTES

AVISOS DE REMATE

HOY — REMATE DEL MENAJE DE CASA.— GARCIA REYES N.o 566.— SEÑOR ERNESTO RAGAZZONI.
HOY — EDUARDO RODRIGUEZ.— GRAN REMATE DE VACAS RECIEN LLEGADAS DE FREIRE.
HOY — FERIA IZQUIERDO.— EN NUESTRO REMATE DE HOY TENEMOS DIVERSAS PARTIDAS DE GANADO GORDO.
MAÑANA — VICTOR ARAYA.— REMATE DE MENAJES DE CASA DE LA SEÑORA ANA ANRIQUEZ DE CORMATCHES.
MAÑANA — —SAN DIEGO 270.
REMATE DEL MENAJE DE CASA DE DON MARIANO DEL SOLAR.
EL 16 DE AGOSTO — REMATE DE MAQUINARIAS DE LA REFINERIA DE AZUCAR "SANTIAGO".— CASTRO N.o 70.
EL 20 DE AGOSTO — REMATE PALACIO URMENETA.—MONJITAS N.os 743 A 753.
EL 28 DE AGOSTO — REMATE DEL FUNDO HUELQUEN.
EL 29 DE AGOSTO — REMATE PROPIEDAD (CONCEPCION)
EL 31 DE AGOSTO — REMATE PROPIEDAD.— ECHAURREN N.o 498.

OCASION

Alfombras tripe cortado inglesas, finas y alfombras de tripe rizado.
Facilidades en el pago
EL AGUILA
SAN DIEGO 460 15-

OCASION

REALIZACION DE MUEBLES
Dormitorios, Comedores, Salones, Roperos, Peinadores, Aparadores y toda clase de muebles sueltos, se venden a precios rebajados.
EL AGUILA
SAN DIEGO 460
(Frente a la Plaza de Almagro)

PLATANOS

SOCIEDAD IMPORTADORA DE FRUTAS TROPICALES
EDMUNDO ADRIASOLA Y CIA.
21 de Mayo 849
FRENTE MERCADO CENTRAL

ESPECIFICO BENGURIA

Este tónico completamente vegetal, célebre por sus bondades verdaderamente maravillosas, que detiene en sus primeras aplicaciones la caída del CABELLO, CALVICIE, CASPA, SEBORREA, TIÑE, Y CURA LAS CANAS RADICALMENTE SIN EL USO DE TINTURAS.

BENGURIA

Sólo se vende en MONEDA 875 de 9 a 12, y de 2 a 7 P. M.

Dr. RAFAEL BENGURIA B.
CASILLA 2126.— TELEFONO 882

Cigarrillos Habanos **SPORTING CLUB - $1.20**

LOTERIA NACIONAL ARGENTINA

(La más equitativa del mundo, y E. TURRI, la Casa más afortunada)

PROXIMOS SORTEOS DE LA LOTERIA NACIONAL ARGENTINA

JUEVES 16 de AGOSTO de 1923, de $ 100,000; ENTERO: $ 85; QUINTO: $ 17 CHILENOS
JUEVES 16 de AGOSTO de 1923, de $ 20,000; ENTERO: $ 25; QUINTO: $ 5 CHILENOS
LA "COMBINACION" de $ 100,000 y $ 20,000 argentinos, vale $ 110 CHILENOS
¿Quiere Ud. ganar en esta Lotería, la más equitativa del mundo? Adquiera sus billetes únicamente en la afortunada

CASA E. TURRI — Buenos Aires. Galería Güemes 356. Casilla 1772

PROXIMO SORTEO LOTERIA CARIDAD DE MONTEVIDEO:

AGOSTO 24, GRAN SORTEO con premio mayor de $ 300,000 oro uruguayo

ENTERO: $ 520; MEDIO billete: $ 270; cada DECIMO de billete: $ 55 CHILENOS

La CASA E. TURRI — BUENOS AIRES — Galería Güemes 356 — Casilla 1772, es la única que puede gloriarse de haber remitido los grandes premios a sus clientes en CHILE, inclusive el "Millón de Navidad".

GUIA PROFESIONAL

ABOGADOS

GABRIEL AMUNATEGUI
SALVADOR DE LA VEGA
...lio: Morandé 235, inte., 3-6. Casilla 3091. Teléfono 1963.

ERNESTO BARROS JARPA
...de sus asuntos profesionales ...hor Agustín Barros Jarpa, en ...ndé 235.

JUAN BARRIOS RI...
...fanos 1235. Domicilio: ...ras 381.

...O CRACON DEL CAMPO
...bajos). Teléfono 2008. Casilla 3211.

ALBERTO DURAN B.
...fanos 1235. Ofic. 8. Casilla

NICANOR ELGUETA
...ía Alessandri 19 A., Teléfono ...asuntos civiles, comerciales, ...os y criminales.

...SLAO ERRAZURIZ LAZCANO
LUIS A. QUINTEDOS T.
...nátegui 301. Teléfono 633.

...VARINO GALLARDO NIETO
...nada 163. Altos. Teléfono 2348.

OSVALDO HEVIA L.
...ndé N.o 244. Casilla 1331.

...CTOR A... ...IERRA
...tos crim...les. Nulidades ma...nio. Divorcio. Teléfono 2635. Domingo 1251.

...UEL MERINO E.
LUIS MERINO E.
...era 166. Tel. 2077. Casilla 2401. ...y 4.30-6.

LORENZO MONTT
...BROSIO MONTT WILLMS
...añía 1307. Teléfono 1307.

...UIS MALAQUIAS CONCHA
...e y criminales, ...ciones ...añía 1005. Casilla 1088.

BERNARDINO LEIVA
...ado. Bandera 552. Casilla 2063.

MANUEL OLIVA
...ía Alessandri 15-A. Teléfono 3203. Juicios civiles y criminales.

...CISO SEPULVEDA F.
LUIS TORRES LUCERO
...ndé 432.

ROBERTO DE PETRIS
...io y domicilio, Galería Alessandri 25, 2.o piso. Teléfono 156. ...la 4044.

ANTONIO PLANET O.
...cialmente cuestiones comerciales. Estudio: Bandera 166. Casilla ... 10-11 A ...4-6 P. M.

...UMBERTO YAÑEZ VELASCO
...tinas 673. Teléfono 1614

...NIBAL VERGARA BARROS
...ado. Teatinos 14. De 10 a 12.

INGENIEROS

ALFREDO LEA-PLAZA
...ago. Huérfanos 2334. Ofic. ...da 1168. Teléfono 137.

RAFAEL TORREBLANCA
...na Técnica. Galería Alessandri Casilla 3952. Teléfono 1349.

MEDICOS

...R. ITALO ALESSANDRINI
...3. Merced 322. Teléfono 8555.

Dr. AMENABAR OSSA
...ista. 14 años Europa, 8 años ...co director Hospital de Ojos ...ado Stanford (Inglaterra). Mer...494. De 1.30 a 4. Teléfono 602.

Dr. ALCAINO
...s. nariz, garganta, vías lacri...s. Especialista Hospital Salva...y Niños. 3-5. Dieciocho 257. ...fono 257.

...R. CARLOS D. AGUIRRE
...urinarias. Venéreas. Sífilis. ...nen 191. Consultas: 5-7.

DR. AMESTI
...gía. Enfermedades señoras. San ...tín 45. Teléfono 3742. De 4 a 5 ...media.

DR. ARNELLO
Cirugía, anestesia general. Venéreas. García Reyes 17. De 12-3. Hospital San Vicente 4-5.

ARTURO BARRAZA ARAYA
Médico cirujano
Especialmente vías urinarias, venéreas y sífilis. De 3 a 6. Puente 557.

DR. BUNSTER
Médico Hospital San Juan de Dios. Asistencia Pública. Santa Rosa 38. Consultas, 2 a 3. Teléfono 3476.

Dr. J. BRONFMAN
Regresó de Europa. Cirugía Ginecología, Venéreas, 2 a 5. Compañía 1463. Teléf. 3457. (Teléf. domicilio 3086).

DR. BORQUEZ SILVA
Estudios Europa. Pulmón, Corazón, Estómago, intestinos. Rayos X 3-6. A. Prat 80. Teléfono 19. Matadero.

Dr. BARRENECHEA
Oculista y especialista en oídos, nariz y garganta. Estado 91. Regresó.

DR. BISQUERT
Vías urinarias. Sífilis. Moneda 859. De 2-6. Casilla 2563. Teléfono 953.

DR. RIFO BUSTOS
Estudios en Europa, medicina interna preferentemente corazón, estómago. Cochrane 177.

DR. JULIO BUSTOS
Médico de ciudad de Santiago. Medicina interna, niños. Sífilis. Recoleta 707. De 2-4.

DR. ROBERTO BALTRA G.
Medicina general. Vías urinarias, 3 y media a 6. Ahumada 11. Teléfono 170, Parque.

DR. BRAGA CASTILLO
Rayos X. Merced 136. Teléfono 1393. Consultas: de 9-10 y 1-4.

DR. MARIANO BAHAMONDE RUIZ
Cirugía-Ginecología. Ahumada 17. —3 a 5. Domicilio: Delicias 1230.

DR. OSCAR CIFUENTES
Regresó Europa. Medicina interna. Sífilis, 3 a 5. Moneda 1312.

DR. ALDO CONTRUCCI
Estudios Europa. Medicina interna. Sífilis Agustinas 1729. 2.30 a 4.30. Teléfono 3340.

DR. LEON CHONCHOL
Medicina general. Rayos X. Sífilis, piel, venéreas. Consultas: 2-5. Serrano 34.

LABORATORIO CLINICO
de los doctores O. Letelier, G. W. Fernández B. y R. Herrera V., Catedral 1445, Casilla 2886, Teléfono 3019. Orina, sangre, jugo gástrico, leche desgarros, etc. Cultivos, autovacuna. Exámenes parasitológicos. Tumores.

DR. CHARLIN
Profesor de enfermedades de la vista. Consultas: 3-6 P. M. Compañía 2115. Teléfono 2632.

DR. CAMPOS M.
Medicina interna. Enfermedades y desórdenes sexuales, 11-4. Compañía 2855.

Dr. RODOLFO CASTILLO S.
Oído, nariz, garganta .2 a 5. Llamados hasta las 6. Delicias 1164.

DR. EDUARDO CRUZ COKE L.
Medicina interna. Merced 305, 5 a 6 y media.

DR. CROIZET
Profesor de la Facultad de Medicina. Consultas, 1-3. Dieciocho 131.

DR. CIENFUEGOS
Regresó de Europa. Enfermedades de niños. Huérfanos 634. 1-3.

DRA. JULIA CLAVERIA
Medicina general. Niños, tratamiento del asma. Consultas: 1-3. Castro 107.

Dr. CASTAÑEDA IGLESIAS
Ex médico residente Hospital Niños Trasladóse Compañía 1339. Teléfono 254. De 1.30 a 3.30.

Dra. JUANA DIAZ MUÑOZ
Especialistas enfermedades señoras y niños. 4-6. Delicias 858. Teléfono 171F.

Dr. E. DAVILA H.
Estudios Europa. Medicina interna. Laboratorio, de 5 a 7. Castro 31.

Dr. RODRIGO DONOSO GAETE
Medicina interna. Lunes Miércoles y Viernes, 3 a 5. Santo Domingo 1477. Teléfono 256.

Dr. DODDS
Cirugía, hue...os, injertos óseos, cirugía cráneo-cerebral, de la médula y nervios. ...studios EE. UU., Europa. 21 de Mayo 578. 3-5.

Dr. RICARDO DONOSO
Enfermedades del corazón y pulmón. Regresó de Europa. 2.30 a 4.30. Agustinas 619.

Dr. PAULINO DIAZ
Próximamente trasladaráse de Moneda 1963 a Enrique Concha y Toro 42.

Dr. CARLOS DOREN N.
Enfermedades de señoras. Cirugía. Monjitas 536. Teléfono 2571. Consultas: de 1 a 4.

Dr. DIAZ VELASCO
Medicina interna. Niños, sífilis. 2 a 4 Vergara 474. Teléfono 236.

Dr. DIMITSTEIN
Agustinas 1308, esquina Teatinos. Rayos X. Medicina general, especialmente corazón, pulmón, estómago e hígado, 1-4. Teléfono 3848.

IGNACIO DIAZ MUÑOZ S.
Medicina general. Vías urinarias. Hora: 2.30 a 5.30. Bandera 574. Teléfono 2424.

Dr. GEORGES DAUBAS
Consultas: 2-3.30. Amunátegui 86. Teléfono Inglés 3679.

Dr. ESPINA
Rayos X. Medicina interna. Estudios Europa. Delicias 1229, esquina Gálvez. Teléfono 2102 De 1.30 a 4.

Dr. FUENZALIDA CORREA
Partos, cirugía, enfermedades señoras. consultas de 1 a 3. Merced 663.

Dr. FUENZALIDA BRAVO
Profesor extraordinario. Enfermedades de niños. Merced 560. Teléfono 721. 2-4.

Dr. FONTECILLA
Estudios en Europa; afecciones pulmonares y nerviosas. Rayos X. Delicias 1626.

Dr. ARISTIDES GONZALEZ C.
Profesor extraordinario. Obstetricia, enfermedades señoras, 1-2. Casilla ... Teléfono 2739. Agustinas 629.

Dr. ENRIQUE GONZALEZ H.
Estudios Europa, especialmente estómago, intestinos, hígado, diabetes, ...dad, reumatismo. Ejército 644. 1-3 30.

DOCTOR GUTIERREZ
Cirugía, Partos, Enfermedades de señoras. Rosas 1353.

Dr. Carlos Garcés Baeza
Delicias 1276. Teléf. 3747
Exámenes químicos, bacteriológicos. Reacción Wassermann. Rayos X. Medicina interna, 1 a 5.

Dr. GREENE
Estudios Europa. Cirugía y ginecología. San Martín 509, esquina Catedral 2-4. Teléfono 2380.

Dr. FELIX GROHNERT B.
ENFERMEDADES DE LA PIEL
Sífilis y Venéreas
Luz Ultra-violeta.— Radioterapia, de 2 a 6. Castro 238.

DOCTOR GIANELLI
ESTUDIOS EUROPA
SIFILIS PIEL VIAS URINARIAS
21 de MAYO 562
CONSULTA de 2 a 6

Dr. GARCIA COLLAO
Estudios Europa. Ojos, nariz, garganta y oídos. San Antonio 148. 4-6

Dr. GUSTAVO GIRON L.
Cirugía y ginecología Brasil 82. Teléfono 3126. De 2 a 3.

Dr. ROBERTO JARAMILLO
Ejército 707. Teléfono 142, Parque.

GONORREA E IMPOTENCIA
Debilidad vital y gonorrea con sus afecciones, prostatitis, superaciones por más crónicas que sean, curan en pocos días, garantidas. Sistema nuevo Dr. Winkelmann, 2 a 5. Alameda 880. De 2-5.

A. ICAZA BARROS
Médico cirujano
Santo Domingo 739. Teléfono 2809.

Dr. ALEJANDRO INFANTE
Enfermedades niños. Médico Hospital de Niños San Luis. Consultas: 2-5. Delicias 253.

Dr. AGUSTIN INOSTROZA
Cirugía general, especialmente de niños. Sífilis. 4-6. Puente 583.

Dr. A. KORNER ANDWANTER
Estudios en Estados Unidos. Cirugía, ortopedia. Consultas: 2-4. Santo Domingo 623.

INSTITUTO RADIOLOGICO
Radioscopía, radiografía, radioterapia, aplicaciones radium.

Dr. ADOLFO KAPLAN
Estudios Estados Unidos y Europa. Compañía 1429.

Dr. H. LEA PLAZA
Estudios en Europa. Compañía 2105. De 2-5. Teléfono 3880.

Dr. TEODORO LEIBLE
Enfermedades nerviosas. Medicina interna. Rayos-X. Lunes, Miércoles, Viernes. 5-7. Martes, Jueves, Sábado 2-4. Olivos 794.

Dr. LABRA LETELIER
Nariz, garganta y oídos. Consultas: de 2-5. Compañía 1361.

Dr. LOIS
San Pablo 1236. Medicina general. Vías urinarias. Sífilis. De 1 a 4.

Dr. LAVAL
Medicina interna. Amunátegui 31. De 1-2. Domicilio: Cochrane 340.

DOCTOR MONTERO
Enfermedades: Piel, Sífilis y Venéreas. Delicias 1694 esquina Castro.

Dr. ARMANDO LEON I
Cirujano
Compañía 1909. Martes, Jueves, Sábado 1-3. Teléfono 3346.

Dra. CORA MAYERS
Estudios Europa. Enfermedades niños y ginecología. Ahumada 49. De ... Teléfono 711.

Dr. MUJICA BARBE
Medicina interna. Ginecología, Sífilis. 4 1|2-6. República 147. Teléfono 50.

Dr. MORALES BELTRAMI
Medicina general. Especialmente niños. Catedral 2257. De 1-3.

Dr. MORALES VILLABLANCA
...el sífilis, venéreas, De 3 a 6. García Alessandri 24.

Dr. JUAN MONTENEGRO M.
Enfermedades de niños. Compañía ...70 Teléfono 2120.

Prof. B. MUÑOZ PAL
Cirugía general. Dieciocho 250. De 2 a 4.

Dr. MALBRAN
Enfermedades mentales y nerviosas. ... 2 a 6 San Antonio 584.

Dr. OSCAR MELENDEZ
Medicina interna. Sífilis. Merced ...78. De 3-5. Domicilio: Saxlé 2007.

Dr. MEZA OLVA
Estudios Europa. Medicina interna. Sífilis| 4 a 6. Dieciocho 268. Teléfono 1769. Domicilio. Mackenna 955. Teléfono 9. Santa Elena.

Dr. MOUAT S.
Ginecología, partos, ex-jefe clínica ginecológico Dr. Korner. Brasil 25. De 1 a 4.

Dr. JUAN MARIN
Consultas: Amunátegui 85. Teléfono 3171

MANUEL MORENO
Medicina general. Particularmente pulmón estómago, intestinos. Tratamiento especial tuberculosis pulmonar. Estudios Europa. San Francisco 155. 2.30 a 4.30.

Dr. MUJICA
Profesor enfermedades vista, ojos artificiales. Consultas: 10 a 12 y 1.30 a 3. Recoleta 868.

Dr. MUJICA
Hospital Niños. Santo Domingo 820 Teléfono 2415. Consultas: 1 a 4.

Drs. MAGDALENA NEIRA
Medicina general, señoras y niños. 2-4. Delicias 145.

Dr. A. CUSTODIO POBLETE
Medicina interna y niños. Recoleta 65. De 2-5. Teléfono 4365.

Dr. NUÑEZ ZAMORA
Martes, Jueves, Sábado, 2-5. Matucana 239. Teléfono 291. Estación. Alameda 880.

Dr. ORREGO PUELMA
Médico Hospital San Juan de Dios. De 1.30 a 3.30. Agustinas 1314. Teléfono 1217.

Dr. LUIS OPAZO F.
Jefe Policlínica Niños Profesor Sanhueza. Compañía 3007. De 1-3.30.

Dr. OHLERICH
Medicina interna, enfermedades de niños. Teléfono 332. Catedral 1488.

GUILLERMO PUELMA
Médico cirujano. 171 Avenida Vicuña M. Teléfono 431. De 1-3.

Dr. MARCIAL PARADA
Oídos, nariz, garganta. De 3 a 5. Santo Domingo 831. Teléfono 1859.

Dr. ALBERTO PANATT
Médico jefe Policlínico Prof. García Guerrero. Pulmón, Corazón, Estómago, Hígado. Rayos X. Tel. 1211. Huérfanos 1819. De 2-4.

Dr. DAVID PULIDO I.
Enfermedades niños. Santo Domingo 1790. Teléfono 2152. De 1 a 4.

Dr. OSCAR PERALTA
Delicias 1276. De 1.30 a 2.30. A. Prat 671. De 3-4.30. Teléfono 194, Matadero.

DOCTOR PRUNES
Estudios Europa, jefe Clínica. Piel, Sífilis, Venéreas. Merced 490. Casilla 2894.

Dr. PANTOJA
Corazón, pulmón, estómago, sífilis. 2-4. 7-8. Teléfono 574. Santo Domingo 1036.

Dr. JULIO PAREDES F.
Especialmente enfermedades señoras; Ginecología y cirugía abdominal. 2 a 4. Amunátegui 33.

Dr. QUIROGA
Enfermedades nerviosas y mentales. Puente 583 Consultas: de 2 a 5.

Dr. NACIANCENO ROMERO
Laboratorio Puente 583. (De 5 a 7). Casilla 3871.

Dr. ALBERTO RAHAUSEN J.
Carmen 47. De 4-6. Tel. 3022. Riquelme 47. De 1-4. Tel. 1642.

Dr. JOEL RODRIGUEZ P.
Estudios Europa. Medicina interna. Especialmente estómago, intestinos. Rayos X. De 2-4. Amunátegui 539. Teléfono 2810.

Dr. EDUARDO DE RAMON
Cirugía. Enfermedades señoras. De 1 a 3. Agustinas 1606. Teléfono 3623. Ausente en Europa.

Dr. ROBERT DE LA MAHOTIERE
Estudios París, Berlín, Médico Hospital San Juan de Dios. Especialista enfermedades corazón. Electrocardiografía. Rayos X. (Ortodiagrafía). Poligrafía. Compañía 1973. De 3.30 a 5. Casilla 3343.

Dr. SANCHEZ DEL POZO
Medicina interna. De 2 a 4. Monjitas 559. Teléfono 3828.

INSTITUTO SANITAS
Agustinas 1955.—Teléf. 2433
Laboratorio. Autovacunas. Radioscopías. Terapia de Radium y de Rayos X. Luz ultra-violeta. Aplicaciones eléctricas. Inhalaciones de Radium. Baños de ácido carbónico. Diatermia.

Dr. SCROGGIE
Especialidad enfermedades de niños. Jefe de Clínica de Niños, Universidad de Chile. Consultas: de 2.30 a 5 P. M. Matucana 303.

Dr. SUAREZ ALVAREZ
Oculista. Jefe Clínica Oftalmología. 1-3. Santo Domingo 1352, Regresó.

Dr. SANTANDER
Estudios Europa. Corazón, riñón, sífilis, especialmente estómago, intestinos. Rayos X. Laboratorio. Alameda 2131. De 2 a 5.

PROFESOR Dr. SOTO PARADA
Laboratorio Clínico. Moneda 1025. De 3 a 6.

Dr. MARCOS A. SEPULVEDA B.
Laboratorio, Bandera 786. Teléfono 233. Exámenes completos sangre, orina, esputos, etc. Cultivos, autovacunas. Abierto a toda hora.

DOCTOR CRISTOBAL SAENZ
Estudios en Europa. Afecciones médico-quirúrgicas del abdomen, especialmente estómago. Sífilis. Rayos X. 2 a 4. Agustinas 1389. Teléfono 2098.

GABINETE DE MECANOTERAPIA
Instituto Superior de Educación Física. Morandé 750. El Gabinete estará a cargo del doctor
H. SIEVERS
Consultas: Martes, Jueves y Sábado, de 4 a 5. Obesidad (tratamiento gratuito).

Dr. STOLTING
Oculista. Médico recibido Alemania y Chile. Compañía 1392. De 3 a 5.

Dr. HELLMUTH SIEVERS W.
Médico-cirujano. Domicilio: Molina 632. San Antonio 275. 2 a 3.30.

Dr. DEL RIO GUNDIAN
Medicina interna. De 2 a 4. Traslados A. Prat 866.

Dr. C. TAPIA FERNANDEZ
Maestranza 1106. Consultas: de 2 a 3.30.

Dr. TORRES TORRES
Jefe Clínica Prof. Korner. Enfermedades señoras y cirugía. Catedral 1249. De 2 a 5.

Dr. VEGA MACHER
Exclusivamente pulmón. Nataniel 109. 2-3.30. Lunes, Miércoles y Viernes.

DOCTOR VILLAGRA
Estudios en Europa
Unicamente pulmón. Consultas: 2 a 6. Dieciocho 437-A. Teléfono 134, Parque.

Dr. RAUL VENTURA JUNCA
Médico Hospital Salvador, Medicina interna, corazón y sangre. 4.30 a 6. Monjitas 559. Teléfono 3828.

Dr. JAIME VIDAL
Ex-Director. Sanatorio San José, enfermos pulmón. Puente 557, de 3 a 6.

Dr. G. F. VIDAL S.
Consultas: 4 a 6. Delicias 2646. Teléfono 245. Estación.

PROFESOR VARGAS SALCEDO
Cirujano. Martes, Jueves y Sábado, 2 a 5. Teatinos 354. Teléfono 1060.

Dr. VICUÑA HERBOSO
Jefe clínica servicio prof. García Guerrero. Hospital San Vicente, Medicina interna, especialmente enfermedades del corazón. Martes, Jueves, Sábado, 2.30 a 4.30. Almirante Barroso 270, Teléfono 1063.

Dr. WAUGH ALDUNATE
606-914. Estudios en Europa. Medicina interna. Venéreas. Sífilis. Reacción Wassermann. 2-4.30. Compañía 1853.

Dr. MAURICIO WEINSTEIN
Piel, Sífilis, blenorragia y venéreas. Radioterapia y luz ultravioleta. Especialidad en Europa. Agustinas 1357. De 2 a 5.

Dr. WIREN
Oídos, nariz, garganta. Compañía 1606. De 2 a 3.

DENTISTAS

Dr. CERDA LOPEZ
Dentista. Atiende en la clínica doctor Valenzuela Basterrica. Riquelme 47. Teléono 1642.

VIRGILIO ACUÑA M.
Cirujano Dentista. Ayudante Clínica Operatoria Escuela Dental. Trasladóse Catedral 2619.

Dr. CLODOMIRO CONTRERAS
San Antonio 451. Teléfono 3392. Horas: 9-11 y 2-6.

Dr. GALLARDO GONZALEZ
Cirujano Dentista. Estudios Philadelphia. Consultas diurnas y nocturnas. Echaurren 36. Regresó.

CLINICA DENTAL JUAN ...
...ri C. y M. Valdivieso Mo... ...cios módicos. San Antonio ...

PEDRO MENDEZ
Estudios Estados Unidos. Precios antiguos. Huérfanos ...

MUÑOZ LOBOS ...
Extracciones sin dolor, ...mo, puentes, placas. Tra... rápidos. San Diego 307-411.

FORTUNATO ENCINA
Especialmente puentes, placas, ...nas, extracciones. Huérfanos ...

RAFAEL URQUIETA B.
Dentista. San Antonio 41. ... 1404.

CLINICA DENTAL
Doctor Valenzuela Basterrica
Atendida por médico-cirujano ...tro dentistas especialistas. Riquelme 47. Teléfono 1642.

Dr. A. DE LA FUENTE
Trasladóse Catedral 1189. ...práctica Dr. Valenzuela Basterrica.

DOCTOR ROCAT
ESPECIALISTA PIORREA-ALVEOLAR
ENCIAS SUPURANTES
DIENTES MOVIBLES
BOLSA COMERCIAL OF. ...

VETERINARIOS

SCHMIDT HERMAN
Enfermedades animales en ... Llamados domicilio. San ... 457. Teléfono 3649.

ARQUITECTOS

EDUARDO TASSO
Construcciones, transformaciones, reparaciones. Honorarios: ... ciento. Planos y presupuestos. Huérfanos 1258.

MATRONAS

SARA OSORIO DE GONZALEZ
Matrona. Pensionado particular, partos y curaciones internas. Asistencia a domicilio. Rosas 11...

PENSIONADO PARTICULAR
Mercedes Rojas, Matrona. San ...go 930. Recibo enfermas, ... internas. Consultas toda hora.

CLINICA GINECOLOGICA
Mercedes Darrigrandi. Partos, ...ciones, inyecciones. Trabajo ... res especialistas. Cumming 11...

MATERNIDAD PARTICULAR
Lucrecia Arce de Martínez. Ma... enfermera. Partos, $ 30. ...

MATRONA BRAVO
Recibe pensionistas, atiende a domicilio. Inyecciones. Huérfanos ...

Mme. E. PRAGNAUD
Matrona francesa. Trasladóse ... nida Matta 73, entre Vicuña ... kenna y Santa Elena.

CLINICA PRIVADA DE OBSTETRICIA
Señora Reyes, matrona ... ta. Establecimiento moderno ... dido por dos cirujanos especialistas. Recibo enfermas de todas partes del país. Partos. Precios moderados. Consultas gratis. Esmeralda ...

ANA G. VARGAS BARRA...
Partos. Recibe pensionistas. ... ne 985.

"MATERNIDAD PARTICULAR"
Atendida por matronas y doctores titulados. Partos desde $ ... nes internas, inyecciones. ... dicinales. Recibo pensionistas. Consultas gratis. San Diego 3...

CARMELA TORO G.
Partos. Asistencia toda hora. ... enfermas. Matucana 641.

PENSIONADO "Dra. VICENTINA..."
Recibo enfermas provincias ... días. Asistencia completa ... $ 50. Turno permanente. San ... 57.

VARIOS

MASAJE MEDICO CIENTIFICO
Dr. Bayashi
Especialista en masaje. Estudios ... Tokio. Especialmente artritis, reumatismo, siática, parálisis, ... tiquez. Claras 688. Consultas ...

SEÑORAS, CABALLEROS Y JOVENES

Acudan a comprar Géneros de Lana y de Seda a los

GRANDES ALMACENES de EMILIO DELPORTE y Cía.

BANDERA ESQ. ROSAS

Más de 10,000 piezas de Novedades surtidas para escoger

A LOS DEUDOS

La Gran Tintorería "La Moderna"

Que con sus dos GRANDES FABRICAS PROPIAS, y con la atención personal de sus propios dueños como técnicos de estos establecimientos han conseguido ofrecer al público LUTOS EN 24 HORAS SIN RECARGO DE PRECIO, siendo éstos LA MITAD DE OTRAS TINTORERIAS.

RAFAEL SALA E HIJOS
Gorbea N.o 2536 — Delicias N.o 3928. Casilla N.o 4548

DEFUNCION
Habiendo dejado de existir nuestra querida e inolvidable madre y suegra doña
Natividad Cordero v. de Riñoles
(Q. E. P. D.)
Rogamos a los que fueron sus amigos, a los nuestros se sirvan acompañar sus restos al Cementerio Católico, hoy a las 9 A. M. El cortejo partirá de Unión 517.
LA FAMILIA

DEFUNCION
Ha dejado de existir nuestro querido hermano,
ARTURO RIOS MIERES
Sus restos serán sepultados privadamente, en el Cementerio General.— Su hermano, Juan Ríos Mieres.

Empresa Forlivesi
POMPAS FUNEBRES
Compañía 1037 - 1041
Teléfono Inglés 377

NOTA: Por tener Fábricas propias, se venden servicios completos con materiales de 1.a clase, y a precios inferiores a cualquiera otra Empresa.

Servicio nocturno permanente.

DEFUNCION
Ha fallecido la señora
Benigna Núñez v. de Balharry
Sus restos serán conducidos al Cementerio General, después de unas honras que se le harán en la Capilla de Ossa, hoy Martes a las 9 A. M.
LA FAMILIA.

Mañana 15, 4.o aniversario del fallecimiento de la señora
JAVIERA R. v. de TORO
Se le dirá una misa a las 8, en la Iglesia de los Padres Pasionistas, Ñuñoa.
Sus hijas y nietos.

LUTOS
entregables en 8 horas
TINTORERIA
LAS NOVEDADES
San Francisco 425, frente 6.a Comisaría. 1.er Premio y medalla de oro, exposición 1922

DEFUNCION
Ha fallecido la señora
LAURA A. de FLORES
Sus restos fueron sepultados privadamente.
LA FAMILIA.

DEFUNCION
Ha ... nuestro querido esposo y padre
LUIS VA...
Sus restos serán sepultados mañana Miércoles 15, a las 9 A. M., en el Cementerio General.
LA FAMILIA.

DEFUNCION
Ha fallecido nuestro querido hijito
JULITO
Sus restos serán sepultados hoy a las 4 1|2 P. M. El cortejo saldrá de su casa habitación, García Reyes 15, hacia el Cementerio General.
LA FAMILIA.

Tintorería a vapor "La Selecta"
TIÑE TODA CLASE DE ROPA EN NEGRO LUTO, ENTREGABLE EN EL DIA, TEÑIDO GARANTIDO
SAN ANTONIO N.o 102, ESQ. MONEDA
SE ATIENDEN ORDENES DE PROVINCIAS

DEFUNCION
Ha dejado de existir el 11 del presente
Manuel Luis Avaria Ilabaca
Sus restos fueron sepultados privadamente en el Cementerio General.
Carmela Avaria de Montesinos

DEFUNCION
Ha dejado de existir nuestro querido deudo, señor
Ernesto Sirenes H.
Agradecería a mis amigos se sirvan acompañar sus restos al Cementerio General, hoy Martes a las 4 P. M. El cortejo partirá desde su casa habitación, Romero 3158.
José Mérida F. y familia.

DEFUNCION
Ha fallecido la señora
Catalina Rosselló v. de Beltrán
Agradeceríamos a nuestros amigos se sirvan acompañar sus restos al Cementerio General, hoy Martes a las 4 1|2 P. M. El cortejo partirá desde su casa habitación, calle Víctor Manuel esq. Avenida Matta.
Sus hijos: Miguel Barceló y Esperanza Beltrán de Barceló.

DEFUNCION
Víctima de una rápida enfermedad, ha fallecido la señorita
MARTA DE LA TORRE YAÑEZ
Sus restos fueron sepultados ayer, privadamente.
LA FAMILIA.

PATENTES DE INVENCION

Al Ministerio de Industria y Obras Públicas se han presentado los siguientes inventores, pidiendo que se les conceda patente de privilegio por los inventos que se indican:

La firma social norteamericana **KIRSCH MANUFACTURING COMPANY**, de Michigan, para "un rodillo metálico para cortinas de ventanas".

La firma norteamericana **E. I. DU PONT DE NEMOURS AND Co.**, de Delaware, para "Mejoras en la fabricación de cartuchos de dinamita"

Se da este aviso en cumplimiento de las disposiciones reglamentarias correspondientes y a los efectos de las oposiciones o reclamos que pudieran presentarse.

El Jefe de la Oficina de Patentes de Invención.

El MANTO ELEGANTE
Pasaje Matte 28
Casa especialista en toda clase de artículos para lutos. ...idad en Tocas y Sombreros
La casa no tiene suc...

Teñir Luto
EN CASA
ES
FACIL, RAPIDO Y SEGURO
CON
NEGRO REFORMADO
BRAUNS "CORONA"
(Anilina alemana legítima)
En todas las boticas
A-18

COMPAÑIA MINERA "DISPUTADA" DE LAS CONDES
Transferencia de Acciones
El Registro de Transferencia de Acciones permanecerá cerrado desde el 17 al 31 del actual, ambas fechas inclusive, para los efectos de la Junta General de Accionistas.
Santiago, 13 de Agosto de 1923.
EL GERENTE

DIRECCION GENERAL DE CORREOS y TELEGRAFOS
Se llama la atención hacia ... "Diario Oficial" desde la fecha hasta el 31 del presente ... propuestas públicas ... para proveer de casilleros a las oficinas de Correos de Valparaíso, Antofagasta, Concepción y Osorno.
Santiago, 14 de Agosto de 1923.
EL DIRECTOR

SEÑORES PROPIETARIOS:
Tenemos numerosos pedidos de casas de $ 200, a $ 1,000 para arrendatarios buenos y solventes.
Los propietarios no pagan comisión.
CASA AMOBLADA
Ofrecemos una espléndida y cómoda casa frente Plaza Brasil. Muy bien amoblada.
Cía. DE SEGUROS "LA CRISTAL"
(Sección Propiedades)
AGUSTINAS 1148, Oficina C. CASILLA 1304

LA NACION

Santiago, 14 de Agosto de 1923

EL PORVENIR DE COQUIMBO Y ATACAMA

La decadencia de las provincias de Coquimbo y Atacama es desde hace tiempo un concepto estereotipado, expresión de un pesimismo irremisible respecto de las posibilidades que ellas puedan ofrecer en cuanto a su porvenir económico. La riqueza mineral de ambas provincias es considerada generalmente como algo definitivamente pretérito, y hay un marcado escepticismo respecto del desarrollo que puedan adquirir allí las industrias agrícolas.

No compartimos este sentir, y en más de una oportunidad hemos dedicado en esta página algunas consideraciones a las medidas que deberían adoptarse en orden a la restauración de las fuentes económicas de esa vasta región del país y al fomento de su producción mediante el aprovechamiento de sus recursos naturales, que son más abundantes que lo que de ordinario se cree.

En corroboración de estas ideas, días atrás dimos publicidad a un estudio hecho acerca de la riqueza minera de las dos provincias mencionadas, en el terreno mismo, por un conocido hombre de empresa que recorrió detenidamente la zona y tomó minuciosa nota de las características de su vida económica actual y las condiciones que favorecerían su desenvolvimiento en el futuro.

Nuestro colaborador recogió y expuso en una sinopsis clara y metódica una nómina de los principales asientos mineros que entre el Choapa y Copiapó se hallan en la actualidad en lánguido trabajo o completamente paralizadas; señaló las condiciones presentes de la explotación de esos veneros de riqueza, indicando la ubicación de los establecimientos beneficiadores, las deficiencias de los transportes y otros pormenores interesantes, y trazó en líneas generales la política que convendría desarrollar para restituir con provecho nacional su actividad a las faenas mineras, resucitando a la región del prolongado colapso en que vive desde que la falta de capitales y las condiciones del mercado mundial del cobre imposibilitaron la explotación de las riquezas del subsuelo.

Estos estudios, fruto de la iniciativa de un particular, debieron a nuestro juicio ser realizados con método y desde hace mucho tiempo, por la inspiración de los Poderes Públicos. Hay en Atacama y Coquimbo valores incalculables soterrados en las minas inexplotadas. Durante largos años se ha hecho sentir en la ausencia de vida industrial que allí se observa la falta de preocupación gubernativa por favorecer el fomento de la minería, en la forma providente que han sabido hacerlo, por ejemplo, muchos Estados norteamericanos con respecto a sus zonas mineras.

El mismo fenómeno puede observarse en relación con la vida rural de la zona. Las dos provincias nombradas, y especialmente la de Coquimbo, poseen extensas zonas de terrenos excepcionalmente ricos desde el punto de vista agrícola, y que permanecen sin cultivo a causa de que la escasez de lluvias impide a los agricultores arriesgarse en su explotación regular. Están cruzadas transversalmente por ríos de grueso caudal en invierno, nutridos en su nacimiento por una considerable acumulación de nieves.

Hacia a fines de la Primavera la mayoría de estos días se han desaguado ya en el mar. En la época de los riegos su exigua corriente es sometida al régimen de turnos, y sólo merced a constantes desvelos y con gran gasto logran los agricultores proveer a las necesidades de sus siembras. Entretanto, una suma fabulosa de metros cúbicos de agua que podría almacenarse en las proximidades de la cordillera, en sitios singularmente propicios para obras de embalse, ha corrido ya río abajo, perdiéndose lastimosamente. Inmensas extensiones de tierras suaves que podrían ser una sucesión interminable de praderas de ganadería o campos de cereales, permanecen incultas y yermas. Sí un Invierno es favorable al crecimiento de pastos naturales, la incertidumbre impide a los ganaderos aprovechar esta eventualidad propicia. Muchos industriales que se han sentido animados a intentar una crianza mayor que la ordinaria han debido después experimentar enormes mortandades por las sequías o salvar sus ganados transladándolos oportunamente a otros sitios, para lo cual deben renunciar de antemano a toda esperanzas de utilidad por el pago de onerosos talajes. Y esta experiencia paraliza toda iniciativa y esta es la razón del escasísimo desarrollo de las industrias agro-pecuarias en la región.

Dos son entonces los principales aspectos del problema de la restauración económica de Atacama y Coquimbo, empresa perfectamente viable por cuanto se refiere a la riqueza intrínseca del suelo y a las condiciones climatéricas. Convendría emprender desde luego estudios serios dirigidos a establecer por qué medios se podría dar progresivamente una mayor actividad a las explotaciones mineras. Los cerros de Atacama y Coquimbo están saturados de sustancias minerales, especialmente cobre, plata y hierro. Los nativos de ambas provincias, imposibilitados para explotarlos, emigran hacia la pampa salitrera o las ciudades centrales, buscando la subsistencia en el comercio o la burocracia. En los últimos 30 años, muchos pueblos han visto disminuir considerablemente su población; otros hay que han desaparecido casi por completo. Disminuye asimismo la proporción de tierras cultivadas. Muchos agricultores, después de una larga e infructuosa lucha, deciden trasladarse a regiones más propicias, más favorecidas por el clima y también por la preocupación de los poderes centrales. La carencia de espíritu cooperativo característica de nuestra país, ha hecho impracticable la ejecución de obras de embalse para el regadío, por la acción conjunta de los particulares. Cumple al Gobierno sustituír esta deficiencia. En muchos valles los estudios están hechos. En otros se advierte a la simple vista la facilidad con que las obras de captación de aguas podrían ejecutarse. Es deber del Gobierno encontrar el medio de realizarlas, impulsando en el Congreso las disposiciones legales tendientes a financiarlas con el concurso de los interesados.

Si tal se hiciera, considerando con igual cuidado los aspectos minero y agro-pecuario de la cuestión, no pasarían muchos años sin que las provincias de Coquimbo y Atacama volvieran a ocupar en la vida económica del país el sitio de prominencia que tuvieron en tiempos no muy lejanos todavía, pero que ya se dirían del dominio de la leyenda.

LA NOVELA DEL AMOR DOLIENTE O EL DRAMA DE LA MUJER FEA

por JOAQUIN EDWARDS BELLO.

Soy mujer, y no tengo collar...
Soy nido, sin dulces avecitas...
Soy la higuera estéril,
la higuera maldita
la mujer fea..

¿Qué cosa es, me pregunto yo, sinceramente, una mujer fea? Porque si hay un dicho conocido en el mundo es: "sobre gustos no hay nada escrito". La fealdad en la mujer es una cosa muy relativa. A menudo he notado que los hombres tienen los gustos más diversos respecto a mujeres, y también difiere el concepto de la belleza femenina en los diferentes países. En Marruecos y en el Sur de España agradan las mujeres exageradamente obesas. Conocido es el piropo: "¡Vaya caeras!" En Murcia oí decir a un caballero, refiriéndose a una sobrina: "¡Está muy hermosa: peso ochenta kilos!" En general, en toda España, son las mujeres gruesas las que se llevan los piropos de la calle. "¿Dónde compra los garbanzos, niña?" y otras cosas sugestivas por el estilo, he escuchado en ese país. En cambio, en París, y aquí en Chile gustan los tipos finos y esbeltos; en Inglaterra y Estados Unidos gusta el tipo de **sportswomen.**

A mí no me agrada ese tipo de mujer de caja de cerillas que suelen celebrar aquí: la boca como guinda, la cara de muñeca, y unos ojos grandes y sin expresión. Esas bellezas me enervan; son **agacantes.**

Fea me parece a mí, no la mujer que tiene la boca grande, o el cutis con pecas, y el cuerpo enorme o muy flaco y huesudo sino la mujer tonta o impertinente, o vanidosa, o desvergonzada. Para mí es fea siempre una mujer borracha, por más que tenga facciones regulares. La indignidad en el comportamiento es la peor fealdad femenina. Yo he sentido siempre la belleza de la inocencia, del candor, de la ausencia de picardía; por eso me siento inclinado a la mujer aldeana: yo comprendo esa frescura admirable de la **vaquera de la Finojosa**, que recitó Berta Singerman. El candor en la mirada es lo que más admiro en el conjunto femenino. Después de eso, en las mujeres ya formadas, me agrada la serenidad, la cara de la Gioconda. Pero mi gusto no se detiene en tal o cual tipo de mujer: delgadas y pálidas o gordas, inmensas, con obesidad de circo, como he visto, extasiado en la Feria de Neuilly. Españolas, inglesas o francesas, siempre encontré la electricidad necesaria para completar mi máquina eléctrica en una mirada o un gesto.

Las obesas me arrebatan generalmente porque tienen caras de buenas y dóciles. En esto sufro seguramente del ascendiente oriental. Pero existe un tipo ratonesco, parisiense, muy gracioso: pálidas, de ojos chiquititos y cuerpecitos frágiles, muy común entre las modistillas de París. Si es eso lo que algunas personas llaman fealdad, están profundamente equivocadas. Marie Laurencin, pintora francesa moderna, ha retratado con precisión ese tipo femenino modernista, esa belleza admirable con algo del roedor. Por el contrario, Picasso y Chana Orloff, nos dan en la pintura y la escultura mujeres obesas, de una carnación extraordinaria y de unas caras de candor primitivo. El pie y la mano pequeños, como de vaca, son desterrados del arte moderno.

Marcelle Auclair, que conocíamos poetisa de las mejores de nuestro mundo literario, se nos ha revelado súbitamente como novelista admirable, escribiendo de manera concisa y emocionante la historia triste de la mujer fea. Yo siento que no explique la clase de fealdad de su heroína, pues los escasos detalles no alcanzan para que uno la forje en la imaginación. Victoria Urquíza, es mujer, y así como el Verano canta su canción para todos, y penetra lo mismo en el jardín que en la fábrica de la ciudad, así el **charme** femenino entra en todas, está en todos los rostros y en todos los pechos de las mujeres jóvenes. Pero Victoria Urquiza era fea, implacablemente fea como en los cuentos de hadas. ¿Para qué averiguar más? Yo tengo mi idea original, pero el mundo es así y quiere la mujer fea y la mujer bonita. Este contraste en una misma casa es **La novela del amor Joliene**, libro raro en ésta pobre vida literaria empestada por escritores espontáneos, obrita maestra, presentada con notable dignidad.

Desde la primera página, en versos irreprochables, se revela esta joven y hermosa escritora que será una de nuestros orgullos nacionales, por lo cual lamentamos que se llame Marcelle Auclair, y no Marcelina González.

En el primer capítulo, femenino, delicioso, obra de orfebrería, como un bordado primitivo, dice esta música de pensamientos:

"Soy hermana de aquel caracol que divisé allí, en el tallo de un cardenal. En su concha listada, él siente, como todos, la embriaguez de la Primavera. Palpita la alegría en su cuerpo repugnante, sus cachitos horribles son sensitivos; la baba que secreta el infeliz es tal vez un himno de amor más vehemente que el trino de los pájaros.

Pero es feo".

¡Qué magistral comparación de la fea con el caracol! Contraste maestro y originalísimo que muestra a una verdadera escritora. La revelación, en el colegio, de su irreparable fealdad tiene una emoción infantil que nos recuerda las bellas páginas primeras de **Jack** por Daudet.

Las compañeras de colegio no quieren jugar con ella y la dicen **fea** con esa crueldad de la inconsciencia infantil. Ella no sabía que era fea. ¡Pobre Victoria! ¡Pobre Toya! Pobrecita que tiene su pechito de niña, con su corazoncito dentro, que tiene sus cachitos sensitivos como el caracol. Rompe a llorar; pero se serena y hace en la noche esta plegaria extraordinaria a una virgen rodeada de lirios:

"Virgen María, quiero ser bonita... Reina del cielo y de la tierra. Madre mía. Usted puede conseguir que yo sea hermosa como lo son en el cielo, la tierra y su hijo el niño Jesús. Si me da una cara bonita, mi mamá estará muy contenta. Yo no seré vanidosa. Rezaré mucho. Seré muy buena. Y cuando tenga veinte años, compraré su estatua más venerada y la colocaré, entre lirios y rosas, en medio del jardín... Amén..."

Pero el cura le dice que eso es un pecado, le da penitencia encima, y ella llora amargamente, y se siente fea sin remedio...

Sueña, vive, cree ser amada un día, ese día, ese fuego fatuo en la noche negra de todas nuestras existencias: un día de fiesta: el Verano canta, la tierra, como embriagada, parece dar vueltas más ligero, y la fea despierta, como hemos despertado todos nosotros, con las manos vacías y la boca amarga.

La hermana bonita se casa, y ella sigue viendo cómo la felicidad eleva su canción a su alrededor: florecen retoños, y ella siempre seca: es madre y enfermera de hijos ajenos y ha hecho su nido al borde de un nido caliente que no es el suyo, y un día cae del nido y se rompe el alma... Victoria se ha enamorado del marido de su hermana bonita: siente celos de ella. Se van y queda sola en la casa, sola en el mundo. Es la sombra de una sombra. ¿A qué ha nacido? ¿A qué?

Esta novela se lee toda de un golpe y deja una impresión amarga.

Marcelle Auclair es un espíritu admirable, una artista formada. Azorín dice que todos los escritores escribimos por un impulso irresistible a la popularidad, a irradiar nuestras ideas, a darnos a conocer. Marcelle Auclair, como el autor de **Le tapis de jasmins** puede decir: **"J'etais un trésor caché et je desirais être découvert"**. "Yo era un tesoro escondido y deseaba ser descubierto". Hay en este libro mucha tendencia a la retórica árabe, a la concisión y belleza de los cantares orientales. Victoria Urquiza es una heroína inteligente y triste que durará: puede decir como esa otra Victoria del teatro de Sassone: "Yo me diferencio de la Victoria de Samotracia, porque ella perdió la cabeza y conservó las alas: en cambio yo conservé la cabeza y perdí las alas". La pobre Victoria Urquiza estaba imposibilitada para volar a la felicidad.

J. E. B.,.

LAS HABITACIONES OBRERAS: SALVACION DE NUESTR RAZA

por el Dr. LUCAS SIENNA.

Hace ya 35 años, uno de los muchachos más habilosos que cursaba medicina, hoy día el doctor don Esperidión Vera, escribió en tesis de licenciado acerca de la habitación del pueblo de Santiago, diríamos más exactamente, acerca de los "conventillos". Se dió el trabajo, naturalmente, de visitarlos repetidas veces e informarse detenidamente de cuanto podía interesarle para hacer un cuadro exacto de la miseria repugnante y anti-numanitaria que pudo comprobar en esas pocilgas en que se hacinaba y por desgracia, hacina aun hoy día, el pueblo de la capital de la República. Entre nueve y once fluctuaba el número de seres humanos que se amontonaba en cada cuarto de conventillo para pasar la noche; la pestilente acequia corría por el interior de muchos de esos cuartos a tajo abierto; se asilaban, además, allí, perros, gatos y hasta chanchos, sin decir nada de la ropa húmeda que colgaba muy cerca de las cabezas de los pocos que dormían en catre... Fácil es comprender el empeño que gastaría el dueño de aquel aposento por permanecer en él el mínimum de tiempo, y la frecuencia con que debería recurrir a un narcótico que le embotara sus sentidos, y sus facultades mentales para no darse cuenta de toda su inmunda miseria. Medio ebrio, cuando no profundamente borracho, llegaba, pues, el padre de familia a reposar de las fatigas diarias de la vida y tomar fuerzas nuevas para proseguir su penosa batalla por la existenia. Al alcohol, y desnudez material, seguía muy de cerca la escasez de alimentación, la enfermedad y la tuberculosis, a tal extremo, que otro de sus condicípulos podía asegurar en la misma época que la mayoría de la gente que acudía a una dispensaría en busca de medicamentos debía recibir antes que todo, algunos artículos alimenticios. Para qué hablar de los ejemplos de mala crianza y de inmoralidad que a diario recibían en aquellos cuartos de conventillo los niños de ambos sexos que en ellos se albergaban...

Pusimos el grito en el cielo cuando, años más tarde, un profesor extranjero tuvo la indiscreción de publicar todo eso en un gran semanario médico de Berlín; pero, en el fondo de su alma, Westtenoeffer no había hecho otra cosa que exteriorizar la indignación que le causaba de ver a sus semejantes tratados en Santiago en peores condiciones que las bestias de carga en su país.

Poco más tarde, declarábamos nosotros, a raíz de un viaje por los Estados Unidos y Europa, que si no nos higienizábamos, llegaría el momento o en que se nos impondría por la fuerza de los hechos la higiene sanitaria, o se nos excluiría del comercio de los países civilizados. En más de una ocasión, por lo menos parcialmente, hemos llegado a esa vergüenza: todo lo que llegaba al extranjero de algunos de nuestros puertos, era sospechoso de infección y contagio, y sometido, en consecuencia, a cuarentena. Estas y otras vergüenzas sanitarias son las que hicieron ruborizarse tan a menudo, y enmudecer en otras a nuestro delegado, doctor don Alejandro del Río, ante la V Conferencia Panamericana, celebrada hace poco en Santiago.

Y es natural. Durante muchísimos años se ha hecho en Chile con los dineros destinados a la salubridad pública, más o menos, lo mismo que se hacía con el que se acordaba para los caminos: todo se esfumaba o malgastaba entre los compadres. Nosotros sabemos de Presidentes de la República que no se atrevieron a aceptar una investigación razonada de la inversión dada a esos fondos, y nos consta de trabajos que fueron adjudicados a compadres políticos por sumas diez veces superiores a lo que importaban.

Todo esto ha cambiado poco; muy poco, en realidad de verdad. Muchos de nuestros hombres públicos siguen pensando que la higiene es cuestión de sentido común, y que cada cual posee en Chile este raro sentido; que en un país privilegiado como el nuestro por la naturaleza—**"copia feliz del Edén"**, según reza la canción patria—no tenemos ni ellos tienen nada que hacer para conservarnos sanos y fuertes; que es sabido, por lo demás, que nuestras mujeres son de una fecundidad proverbial, y que de ese modo habremos de conservar, por lo menos, la cantidad de gente necesaria para el cultivo y prosperidad de la Nación. ¡¡Qué error más profundo y de más funestas consecuencias!!

Que nuestra raza decae en vigor físico por las innumerables plagas que la roen en sus entrañas mismas, es una verdad que comprobamos y repetimos a diario todos los médicos; que la proporción en que las enfermedades de trascendencia social la asedian es horrible, y que la ilegitimidad de los hijos, a la par que la ignorancia más completa de los cuidados elementales que proporcionarles, cargan de manera muy elevada nuestra mortalidad infantil y general.

Pero, he aquí que otra plaga, consecuencia indirecta de las anteriores y directa, tal vez, de ciertas ideas ultramodernistas, nos hace ver que la **natalidad misma de nuestras mujeres decae; que Chile se despuebla!!...**

Ante esta nueva amenaza, el gran público y los poderes oficiales parecen despertar de la apatía legendaria y musulmana que los adormece. ¿Quién será capaz de interesar en seguida a nuestros legisladores entretenidos en "armar huachis" al Ministerio de administración por el nombramiento de un juez de subdelegación u otra futileza de igual escasa significación? **He ahí el gran problema.**

Por felicidad para el país, el cuarto poder del Estado, como se designa a la prensa seria y prestigiosa de una nación, ha tomado con decisión y patriótica energía este asunto de tan vital como trascendental importancia para la vida misma de la patria.

Que no se canse de repetir a diario que la solución que los grandes higienistas y pensadores del mundo entero han encontrado para combatir las enfermedades de trascendencia social consiste en la **habitación salubre**, ahí la importancia fundamental que atribuyamos a la **habitación obrera**. Cuando en 1919 y 20 llegó a su período álgido este problema en Inglaterra, recibimos en Londres la insinuación de contribuir con algún trabajo al Congreso Ferrocarrilero de Santiago, que no tuvo lugar sino en 1922. Nos dirigimos a nuestro Ministro, que con la incansable buena voluntad y gentileza que le es peculiar, hizo llegar a nuestro poder todo lo oficialmente se hacía entonces en el Reino Unido. Buen número de folletos ponían de manifiesto, y lo declaraban categóricamente, en ningún país se había dado solución más atinada a la construcción de habitaciones obreras que en Holanda.

Pero la idea que más profundamente nos llamó la atención y que nos pareció adaptable—con todas las restricciones y complicaciones del caso—fué la de declarar a ciertas instituciones o sociedades de bien público. A corporaciones de reconocida seriedad, honorabilidad y prestigio, entregaría el Estado sumas de dinero bien garantidas y a módico interés, destinadas exclusivamente a impulsar la construcción de habitaciones para obreros. Lo más está señalar y repetir entre nosotros es la Caja Hipotecaria la que ha tomado esponánea y muy honrosamente la misma delantera; pero se nos ocurre que el Estado podría impulsar y fomentar ese movimiento avanzando dinero de la manera indicada y bajo la más severa capitalización, a muchas otras instituciones que en las diversas esferas de su actividad han demostrado positivo interés por el bien público del país. Por ese medio impulsaríamos primero la adquisición de habitaciones sanas entre los empleados, que podría más tarde hacerse extensiva a otras instituciones y veríamos desaparecer dentro de poco, el estercolero de inmundicias que circunda a nuestra capital, de que nos hablaba el señor Edwards Bello, y seguramente, disminuiría también la inmoralidad que sería fisiológica y moral que abruma a nuestro pueblo. Sin habitaciones sanas, no es posible luchar contra el vicio ni defenderse de las enfermedades: es imposible hacer amar el hogar, procurar calor, ni aún alimentación a la familia. Es un problema de interés nacional, puesto que compromete la salvación de la raza y procura los medios para llegar a tener hijos sanos y robustos, que son los que labran la prosperidad de la Nación.

Dr. L. S.

LABORATORIO CLINICO
DEL
Dr. Leonidas Corona T.
SANTIAGO
Delicias 868.—Teléfono 2433
Reacción Wassermann, Sección de Química. Sección de Bacteriología.
AUTOVACUNAS

DEL MOMENTO

Checoslovaquia y Tauromaquia

Este país recién aparecido en los textos de Geografía, la República Checoslovaca, se está haciendo presente en la vida universal con cosas resonantes. Se diría que le consume una afanosa prisa por romper la ignorancia general acerca de su existencia, sus características, sus capacidades. En realidad el país checo ha permanecido por siglos de siglos lejos del conocimiento del vulgo. Se dice: "un alemán", y tiene uno una imagen clara y definida, se perfila inmente un rubio de cráneo redondo, saludable, con gafas; ante la enunciación de "un francés", "un italiano", "un yanqui", lo mismo: se ve, se sienten características concretas de cada tipo. Y "un checo" no le sugiere a uno nada.

Y a la República del señor Massaryk no le conviene pasar inadvertida en estos tiempos de intercambio y de inter-dependencia económica: Ha procurado por todos los medios hacer sonar en el ambiente internacional los timbales de la **réclame**. Ha lanzado a los juegos olímpicos a sus mejores atletas, sus teams de foot-ball, a las salas de conciertos sus músicos, todo cuanto tiene de sobresaliente. Cada victoria pedestre o artística ha sido un golpe sobre la atención del público mundial. Detrás del saltarín de apellido impronunciable que alcanza un record triunfal, la curiosidad pública va en busca de su patria, busca la manera de enterarse de qué es un checo, por qué es ése su nombre, de dónde viene, cómo es su país y qué produce. Es lo mismo que los Tiraboschi y los Firpo están haciendo con sus remojones de 20 horas y sus "swings" estrepitosos: la **réclame** de su nacionalidad.

Con análogo fin Checoslovaquia dió hospitalidad en su capital a un Congreso Internacional Parlamentario. Legisladores de todos los países se congregaron allí y estuvieron deliberando una semana larga. Bien se ve que por darse a conocer la nueva República está dispuesta a todos los sacrificios.

Ahora ha abierto el campo a una nueva actividad, no menos pintoresca y espectacular: las corridas de toros. No será ya de España la exclusividad de la gran fiesta de la sangre y el sol. Un redondel se ha alzado en Bratislava. Y el cable se ha encargado de comunicarlo a todo el mundo. Toreros rubios y de inextricables nombres harán en la arena checa el papel de los "Bombita" y los "Trianeros". Naturalmente, tendrán su garbo, y su braceo bizarro al entrar a la liza. Y se dejarán partir el vientre en homenaje a la propaganda patria.

Ya no será sola Andalucía. Habrá también "Belmonte" de Bohemia con su estilo fiero, su elegancia y su bravura. Y se dirá: ¡Tiene una gracia tan checoslovaca!

ROB ROY.

OFREZCO en Arriendo

En situación muy central, espléndida casa en bajos, a una cuadra de la Plaza de Armas, apropiada para casas importadoras, mayoristas y oficinas de grandes compañías.

Carlos Ossandon B.

168 - Bandera - 168

PLANCHAS DE ACERO

perforadas de 2,000x1,000 m|m. de 2 y 2 1|2 m|m. de perforación y 2 m|m. de grueso para Lavadoras de Trigo.

Tela de acero cuadrado de 2 m|m. de grueso para Máquinas Limpiadoras de trigo y cereales.

Camisas de acero estampado para Desclarincilladoras.

Poleas importadas de madera de dos piezas, desde 200 hasta 800 m|m. de diámetro.

ACABA DE RECIBIR

GUILLERMO SEEMANN

ROSAS 1119.—CASILLA 1964.—SANTIAGO

NOTAS POLITICAS Y PARLAMENTARIAS

EL PARTIDO NACIONAL Y LA UNION NACIONAL HABRIAN LLEGADO AYER A UN ACUERDO. RESPECTO DE LOS PACTOS ELECTORALES

El Comité Ejecutivo Unionista propone una solución que será sometida hoy a la consideración de la Junta Ejecutiva Conservadora

Ayer se efectúa la reunión de los senadores con el Ministro de Hacienda para ocuparse del Impuesto a la Renta y de la creación del Banco Central

"Me han prometido los miembros de la Comisión de Hacienda del Senado terminar en esta semana el informe sobre el proyecto de Impuesto a la Renta", nos dice el señor Ministro de Hacienda

EL DIRECTORIO GENERAL DEMOCRATA SE PRONUNCIARA ESTA NOCHE SOBRE LOS PACTOS ELECTORALES ALIANCISTAS

Hoy se reune la Junta Central Radical y mañana la Junta Ejecutiva Liberal Unionista

EL PARTIDO NACIONAL Y LA UNION NACIONAL

Hemos venido dando cuenta de las diferentes gestiones electorales iniciadas por la Comisión Electoral del Partido Nacional, con dirigentes de la combinación política de Unión Nacional.

Según informábamos, las tramitaciones se encontraban bastante adelantadas y se esperaba que en la sesión que la Junta Ejecutiva Nacional celebraba ayer se adoptarían resoluciones definitivas sobre este particular.

Se aseguraba aún más, que los ofrecimientos primitivos hechos, sobre la base de las senadurías de Atacama, Concepción, Maule, Valparaíso o Santiago, habían sido modificados y que esas modificaciones darían también origen a un nuevo pronunciamiento de la Dirección del Partido.

Las gestiones efectuadas ayer han venido a confirmar ampliamente nuestras noticias, desde que la Junta Ejecutiva Nacional llegó a un acuerdo que comunicado después al Comité Ejecutivo Unionista fué modificado, esperándose actualmente la decisión de la Junta Ejecutiva del Partido Conservador.

Junta Ejecutiva Nacional

A las 2.30 P. M. de ayer se reunió la Junta Ejecutiva del Partido Nacional, presidida por el presidente del Partido, señor Felipe Herrera, y con asistencia de la mayoría de sus miembros.

Se habló primeramente de numerosos asuntos de orden interno, pasando en seguida a ocuparse de las conversaciones electorales con la Unión Nacional tramitadas por la Comisión Electoral designada por el Partido con ese objeto.

Presentes los miembros de dicha Comisión dieron cuenta de las gestiones efectuadas hasta el momento y de los últimos ofrecimientos hechos por los dirigentes unionistas por intermedio de su Comité Ejecutivo.

Se discutió ampliamente sobre este asunto llegando a la conclusión de adoptar un acuerdo que sería puesto inmediatamente en conocimiento del Comité Ejecutivo Unionista para su resolución.

El acuerdo en referencia habría sido el siguiente: Aceptar los ofrecimientos unionistas sobre la base de las senadurías de Concepción, Atacama, Valparaíso única, y la tercera de Santiago, o en su defecto, la senaduría de Maule. Apoyarían a estas senadurías diez diputaciones.

Se encargó al Comité Electoral pusiese en conocimiento de los dirigentes unionistas este último acuerdo.

Comité Ejecutivo Unionista

A las 6.30 P. M. se reunía el Comité Ejecutivo Unionista que tiene a su cargo las tramitaciones electorales de la Unión Nacional, concurriendo los delegados del Partido Nacional.

Estos últimos dieron cuenta del acuerdo adoptado por su Junta Ejecutiva y solicitaron la decisión de los dirigentes unionistas.

Se suscitó una discusión sobre este acuerdo que no habría encontrado acogida en el Comité Ejecutivo, por lo que los nacionales habrían pedido la senaduría de Santiago, o en su defecto, Valparaíso única, pudiendo, además, presentar lucha por la tercera senaduría de Santiago.

Finalmente, quedó establecido que se asignarían al Partido Nacional las senadurías de Atacama, Concepción, Valparaíso única, y libertad para presentar un candidato a la lucha por la senaduría de Santiago.

Junta Ejecutiva Conservadora

La Junta Ejecutiva del Partido Conservador se reunirá como de costumbre, hoy a las 2.30 P. M. Será consultada sobre lo establecido por el Comité Ejecutivo Unionista respecto de los ofrecimientos a los nacionales de que damos cuenta más arriba, a fin de que decida su actitud.

LA REUNION DE LOS SENADORES CON EL Sr. MINISTRO DE HACIENDA.— SE HABLA DE LA CREACION DEL BANCO CENTRAL DE CHILE Y DEL IMPUESTO A LA RENTA

Como se había anunciado, en la tarde de ayer se efectuó la reunión de senadores con el señor Ministro de Hacienda a objeto de ocuparse de diferentes asuntos de orden económico y de los proyectos de misma índole que penden de la consideración del Senado.

El señor Ministro de Hacienda don Guillermo Subercaseaux usó extensamente de la palabra y se refirió especialmente al estado actual de la Caja Fiscal y al déficit financiero porque atraviesa el país agravado en gran parte por los compromisos que debe cubrir el Estado y que se derivan del gran número de empréstitos contratados en el extranjero.

Hizo algunas observaciones sobre este particular, en el sentido de adoptar algunas medidas tendientes a aliviar un tanto, esta difícil situación.

Pidió a los señores senadores presentes buscasen el medio de activar el despacho del proyecto de Impuesto a la Renta y la manera de que la Comisión que debe informar sobre él emitiera a la brevedad posible su opinión sobre el particular.

Finalmente, dió lectura a algunos artículos de un proyecto que ha elaborado sobre la creación del Banco Central de Chile, proyecto que modifica en cierto modo el anterior, tomando en cuenta las observaciones e indicaciones que los senadores han hecho sobre esa materia.

Sobre este último punto se acordó que el proyecto del señor Subercaseaux fuese editado en folleto para que los senadores ausentes de la reunión, pudiesen imponerse de él y proceder a su estudio.

En otras columnas de esta misma edición damos a conocer el proyecto en referencia.

Después de la reunión anteriormente tuvimos ocasión de conversar breves momentos con el señor Subercaseaux quien nos manifestó:

"Me han prometido los miembros de la Comisión de Hacienda del Senado, terminar antes de fin de esta semana el informe que debe evacuar sobre el proyecto de Impuesto a la renta."

Esta noticia causará sin duda excelente impresión en los diferentes círculos, por cuanto el país está en la expectativa de este informe y del despacho del proyecto en cuestión, que se estima puede venir a aliviar en parte la situación económica actual.

PACTOS ELECTORALES ALIANCISTAS

El Directorio General del Partido Democrático, en su última sesión

SITIOS VENDEMOS

EN TOESCA, con frente a tres calles, 2,700 m2. pudiendo venderse en dos lotes. Precio: $ 100,000.

EN VIC. MACKENNA, tercera cuadra, 24 por 100 metros, frente a dos calles. Precio: $ 100 m2.

EN ROSAL, un paso Forestal, 1,300 m2. Precio: 140,000 pesos.

EN FORESTAL, 9 por 17.5 metros. Precio: $ 500 m2.

EN PORVENIR, un paso Maestranza, 6,575 m2. con 110 metros de frente. Precio: $ 150,000.

EN DELICIAS, parte alta, 9 por 17.5 metros. Precio: $ 300 m2.

EN SAN ANTONIO-ESQUINA, 50 por 30 metros. Precio: $ 500,000.

EN DELICIAS, parte alta. Edificio de dos pisos muy aprovechables, 18 por 70 metros. Precio: $ 230,000.

EN SAN ANTONIO, 14 por 45 metros. Precio: 110,000 pesos.

EN VICUÑA MACKENNA, un paso Plaza Italia, 28 por 110 metros, frente a dos calles, con edificios de dos pisos arrendados en $ 10,000 anuales. Precio: $ 100 m2.

Y MUCHOS OTROS, en diferentes situaciones y precios.

ALEJANDRO GREENE CRUZAT

Sección propiedades urbanas

Oscar Greene Valverde y Jorge Guzmán Palacios
TEATINOS 86 — CASILLA 5782

acordó cerrar el debate sobre los pactos electorales aliancistas, en la sesión de hoy Martes, a las 9 P. M.,y proceder a la votación de ellos inmediatamente después.

En la primera hora usará de la palabra el director general señor Mandujano, que se encuentra inscrito como la última persona que intervendrá en el debate.

Como hemos informado, el desarrollo de la discusión hace augurar que los pactos serán aprobados por enorme mayoría, y según se nos dice, el máximum de opositores no subirá de cinco personas.

COMISION MIXTA DE PRESUPUESTOS

Hoy Martes debe reunirse la Comisión Mixta de Presupuestos, a las 6.30 P. M., en el local de costumbre.

El señor Ministro de Hacienda ha elaborado un proyecto de cuotas de gastos de cada Ministerio, tomando en cuenta los gastos fijados por la misma comisión, proyecto que presentará en la reunión a la consideración de ella.

Se procederá, también a la designación de las distintas Sub-Comisiones, que tendrán a su cargo informar sobre los gastos de cada uno de los Ministerios.

JUNTA CENTRAL RADICAL

La Junta Central Radical celebrará sesión extraordinaria hoy a las 6.30 P. M., a pedido de algunos de sus miembros.

La sesión está destinada a proseguir el estudio del proyecto de reforma del Reglamento de las Asambleas generales del Partido en el país, presentado por el Vice-Presidente del Partido, señor Guillermo Labarca, y que ya ha sido informado favorablemente por la comisión respectiva.

JUNTA EJECUTIVA LIBERAL UNIONISTA

La Junta Ejecutiva del Partido Liberal Unionista acordó en su última sesión, reunirse nuevamente mañana Miércoles a las 6.30 P. M.

Esta sesión estaría destinada a ocuparse de diferentes asuntos de orden interno. Asimismo se hablará de los ofrecimientos electorales al Partido Nacional por parte de dirigentes unionistas y de las últimas gestiones efectuadas para poner pronto término a un Convenio electoral.

FERROCARRIL SALITRERO

En segunda hora de la sesión de ayer del Senado en la orden del día continuó el debate sobre el proyecto que prorroga la concesión del Ferrocarril Salitrero de Tarapacá.

Habló el senador por Concepción señor Zañartu, quien impugnó este proyecto por diferentes consideraciones de orden general. Quedó con la palabra para la sesión de hoy.

PAGO DE VACUNADORES

A la hora de los incidentes de la misma sesión del H. Senado el señor Ministro del Interior usó de la palabra para referirse a las observaciones del senador Sr. Torrealba sobre el pago a los vacunadores.

Expresó que los vacunadores ordinarios habían sido pagados en todo el país y que por lo que respecta a los extraordinarios, aún se encontraban impagos a causa de que la suma consultada en el presupuesto para cubrir sus sueldos no había sido suficiente. Agregó que la Dirección de Sanidad se ocupaba de reunir los antecedentes necesarios a fin de solicitar un suplemento con que atender esta situación.

Sobre el mismo asunto hablaron también los senadores señores Torrealba, Urrejola y Alessandri, quedando el señor Ministro del Interior de llevar en el momento oportuno todos los antecedentes sobre el particular y la nómina de las cantidades que se adeudan.

ELECCION INTERNA DE CANDIDATO A DIPUTADO EN CAUTIN

Nuestro corresponsal en Temuco nos envía la siguiente información:

Temuco.—"La Nación".— Se ha verificado la elección interna de candidatos a Diputados Demócratas, en las distintas Agrupaciones de la provincia de Cautín con el siguiente resultado:

Señor Mandujano, 485 votos.

Señor Melivilu, 340 votos.

Señor Aníbal Gutiérrez 332 votos.

La elección se verificó con todo orden en la mayor parte de las Agrupaciones, sin embargo se dice que se interpondrán reclamaciones por parte del candidato señor Gutiérrez.—Corresponsal.

OFRECIMIENTO DE UNA DIPUTACION AL PRESIDENTE DEL PARTIDO DEMOCRATA

En el día de ayer, una comisión formada por prestigiosos demócratas de la Agrupación de Victoria, Melipilla y San Antonio, señores Amador Grandón, Gregorio Jaime, Pedro María Sánchez, Eduardo Jara y José Escobar, se acercó al Presidente del Partido Demócrata, señor Pedro A. Fajardo, con el objeto de ofrecerle la candidatura a Diputado por la Agrupación que representan.

El señor Fajardo agradeció la distinción de sus correligionarios y pidió se le diera de plazo hasta hoy para contestar sobre el particular.

Según se nos informa, el señor Fajardo declinaría el ofrecimiento, caso en el cual la comisión insistiría en su petición.

EL PRESIDENTE DE LA ASAMBLEA RADICAL DE SANTIAGO

En la sesión que mañana celebra la Asamblea Radical de Santiago, se dará cuenta de la renuncia que de su cargo de Presidente de la colectividad política ha presentado el señor Guillermo Labarca H.

La renuncia está basada en cuestiones de carácter personal. Se estima que se pedirá al señor Labarca el retiro de su renuncia.

DIPUTACION DEMOCRATA POR SAN FERNANDO

Se ha enviado al señor Fidel 2.o Estay, candidato a Diputado por el Partido Demócrata en San Fernando, la siguiente comunicación:

"Los abajo firmantes, miembros del "Cuerpo Renovación", tienen el alto agrado de felicitar efusivamente al futuro Diputado por San Fernando, compañero Fidel 2.o Estay, que representa en ese departamento los ideales de emancipación libertaria por los cuales están luchando como leones, los camaradas afines, en toda la tierra.

Los suscritos, se sienten complacidos por esta designación que se escapa al centralimo absorvente, que todo lo malea, y sienten disipar un poco la enorme tristeza que sentimos, los que observando la marcha actual de nuestro Partido, hemos visto que sólo van triunfando las mediocridades, los eternos adaptados, quedando detenidos por culpa del profesionalismo político, los hombres que exactamente encarnan la completa transformación del régimen social que gobierna.

Reciba el compañero Estay, el saludo fraterno que le envían sus camaradas de esta.— Santiago, 12 de Agosto de 1923.— (Firmado).—**Luis A. Alfaro Z.—Juan Ibarra.— Luis A. Mardones.— O. Correa.— Adolfo Medina.— Juan P. Aravena. — Manuel Jiménez.— Clodomiro Jaña. —Miguel Jaña**, (Siguen las firmas).

ASAMBLEA RADICAL DE SAN BERNARDO

Esta asamblea celebrará sesión extraordinaria el Miércoles 15 del presente, a las 2.30 P. M., para tratar asuntos internos de importancia.

Se recomienda la asistencia.

PARTIDO RADICAL

ASAMBLEA RADICAL DE YUNGAY.—Esta institución política ha sido citada a sesión para el Domingo 19 del presente, a las 10 A. M. en Andes 4037.

CANDIDATURA A DIPUTADO DEL Sr. DARIO SALAZAR JAUREGUI.— Con numerosa asistencia de adherentes y con la totalidad de las comisiones de propaganda pro candidatura del señor Zalazar J., se efectuó la reunión anunciada.

Se tomó nota de valiosas adhesiones a esta candidatura y se acordó sesionar los días Lunes y Viernes de cada semana, a las 7 P. M., en el local del Club Radical.

Los demás días de la semana el comité atenderá a los correligionarios de 6 1|2 a 8 P. M.

PARTIDO DEMOCRATA

CANDIDATURAS A SENADOR LUIS CORREA RAMIREZ; DIPUTADO JUAN PRADENAS MUÑOZ; MUNICIPALES LUIS A. MUÑOZ Y JULIO E. RAMIREZ.—Comité Central. —Un gran número de adhesiones ha recibido este Comité últimamente, de prestigiosos y conocidos demócratas que han venido expontáneamente a ofrecerlas. El Comité se hace un deber en agradecer públicamente estas adhesiones y manifestar a nombre de los candidatos que ellos están muy agradecidos de esta demostración de afecto que se les ha tributado.

Secretaría.—Ha recomendado a todos los adherentes que hayan cambiado de domicilio se sirvan rectificarlos en Agustinas 1043, donde se atiende de 10 a 12 del día y de 5 a 6.30 de la tarde. También ha avisado que en este mismo local están a disposición de los que lo soliciten los bonos de propaganda emitidos últimamente. La correspondencia debe ser dirigida a casilla N.o 79 y las consultas por teléfono se hacen al número 3155.

4.a Comuna.—Los miembros de este Comité se reunirán esta noche a las 8.30, en el Centro Demócrata, Avenida Blanco Encalada esquina B. Guerrero, con el objeto de confeccionar los trabajos para la próxima manifestación que se dará a los candidatos el Domingo 26 del presente.

5.a Comuna.—El Comité de esta Comuna se reunirá hoy Martes, a las 8.30, con el objeto de preparar la asamblea, para el Sábado próximo en Echazarreta N.o 632.

6.a Comuna.—El Jueves próximo se efectuará en Purísima N.o 217, la asamblea para recibir la visita que los candidatos harán a la secretaría de esta Comuna, por lo que se recomienda la asistencia de todos los miembros de esta Comuna para ese día, a las 8.30 de la noche.

7.a Comuna.—El Comité de esta Comuna se reunirá esta noche, a las 8.30 en el Centro La Reforma, San Diego 224, con el objeto de preparar la proclamación del Domingo próximo, a las diez de la mañana, en el Teatro Avenida Matta N.o 600.

Quilicura.—El Miércoles, a las 3 de la tarde se reunirá el Comité de esta Comuna, en casa del presidente, señor Rodolfo Navarro, calle Altamirano N.o 80.

COMUNA DE QUILICURA.— Candidatura Retamales.—Se ha citado a los adherentes que pertenecen a la Comuna de Quilicura, para el Miércoles 15, a las 3 de la tarde, en la calle Altamirano N.o 29.

Se ha citado a los miembros del Comité Central para hoy, a las 10 A. M., a fin de tomar algunos acuerdos de suma urgencia, en la secretaría general, Libertad 21.

COMITE DE LA 5.a COMUNA.— Se ha citado a este Comité para hoy a las 8.30 P. M. en Echazarreta 632.

MANIFESTACION EN HONOR DEL Sr. FRANCISCO ALVIAL GOMEZ.—Numerosos demócratas y amigos del señor Alvial le ofrecen esta noche una comida en la Pensión San Martín como una demostración de afecto y aplauso por su labor constante y tesonera en defensa de la educación del pueblo y su constante propaganda en favor del Partido Demócrata.

Se nos hace presente que a esta manifestación están adheridos varios directores generales, profesores y particulares que conocen al señor Alvial y a quienes la comisión agradece en forma muy cordial.

CANDIDATURA BUSTAMANTE.— Por acuerdo del Comité se ha citado a asamblea general para el Miércoles, en Dolores 619, a las 2 de la tarde.

JAHUEL

DELICIOSA AGUA MINERAL

Se reparte a domicilio desde un cajón de 24 1|2.

Sociedad Anónima Jahuel

TELEF. 2732—MONEDA 843

DECLARACIONES DEL CANDIDATO A SENADOR POR TALCA SEÑOR ARMANDO JARAMILLO A UN DIARIO DE LA LOCALIDAD

ABORDA CUESTIONES DE GRAN INTERES POLITICO Y ELECTORAL RELACIONADAS CON SU CANDIDATURA

"La Zona Central" de Talca ha entrevistado por medio de su corresponsal al candidato a Senador por la provincia, señor don Armando Jaramillo, quien ha hecho interesantes declaraciones.

Damos a continuación algunas de las partes del reportaje en referencia:

Interrogado el señor Jaramillo, contestó:

—Tenía el propósito, de no tratar todavía en público esta cuestión; pero, si ustedes se interesan, la abordaré desde luego. Además, sé que, con miras de táctica política, se hacen sobre este asunto comentarios intencionados y tendenciosos que podrían perturbar algunos criterios, y es conveniente que cada uno se pronuncie con entero y cabal conocimiento de los antecedentes.

Hablemos por orden:

SITUACION POLITICA GENERAL DE LA PROVINCIA

Aunque en los pactos de la Alianza se concede el derecho de presentar en Talca dos candidaturas senatoriales aliancistas, parece un hecho que las opiniones se uniforman en creer que, en definitiva, sólo irán a las urnas un candidato aliancista y otro unionista.

Razones de interés general para la combinación aliancista aconsejan que los partidos que componen esta combinación se agrupen en torno del candidato que entre todos ellos reuna mayor número de adhesiones. Proceder de otra manera, sería anti-político .

—¿Quién debe ser el candidato?

—No quiero ser juez en la materia; pero voy a exponerles algunos hechos, y antecedentes, que creo contribuirán a formar juicio sobre la cuestión.

ORIGEN DE MI CANDIDATURA

Cuando se presentó el año pasado la lucha senatorial por Colchagua, se dijo en los círculos directivos de la Alianza, que era indispensable presentar candidatos y dar la batalla, y se fijaron en mi nombre.

Yo conocía bien la provincia, como que en ella he actuado tantos años en las luchas políticas, de manera que estaba habilitado para apreciar los riesgos de la empresa. Así y todo, y por servir lo que se consideraba el interés de la Alianza, afronté la lucha con grandes esfuerzos y sacrificios. Fuí vencido; pero me quedó la satisfacción de haber cumplido un deber de partido.

Supe después, sin que me lo dijeran oficialmente, que los distinguidos jefes de la Alianza estaban de acuerdo en buscarme para las elecciones venideras una senaturía fácil y sin lucha, como una compensación por los esfuerzos que yo había desplegado en Colchagua.

Durante la discusión de los pactos electorales de la Alianza, los radicales exigieron constantemente la candidatura de Talca, en razón de haberse perdido con la muerte del señor González Julio, y de censtituir la más poderosa fuerza electoral de la provincia.

Los liberales reclamaban, por su parte, esa candidatura para uno de los suyos.

Se había producido, pues, un verdadero **impasse**.

En esta situación el presidente liberal, señor Porto Seguro, recordó a los delegados el acuerdo tácito, pero efectivo que existía en favor mío y al cual acabo de referirme, y expresó que bien pudieran armonizarse las exigencias de ambos partidos, destinando la candidatura de Talca para mí.

El señor Medina Neira, presidente radical, habría manifestado que, aunque mi nombre era bien acogido en el partido que él representaba en las conferencias, las exigencias de los radicales de Talca eran tan apremiantes que, sin consultarlos, no podía contraer compromiso de ninguna especie, ni desistirse de pedir esta candidatura para su partido.

Hechas las consultas del caso, los radicales de Talca contestaron que, sólo por tratarse de darle una compensación a un político aliancista que por servir a la combinación, había afrontado una situación difícil como la de Colchagua, y por ofrecerles mi nombre plenas garantías, se resolverían a resignar una petición a que creían tener el más legítimo derecho.

A esto se agregaba las adhesiones que yo había recibido ya de numerosos e influyentes elementos liberales y demócratas de la provincia de Talca.

Tal es, en consecuencia, el origen de mi candidatura, y no como se ha dado en echar a correr, para despertar suspicacias, que sólo se trata de una imposición del Partido Radical o del Presidente de la República.

No hay tales imposiciones.

Por otra parte, no sé que alguien pueda pensar que sea una tacha para ser candidato de la Alianza Liberal, el ser amigo del Partido Radical y del Presidente de la República.

Por lo que a mí toca, declaro bien alto que me siento honrado con ambas amistades.

LA CUESTION REGLAMENTARIA O DEL ESTATUTO

Ante la buena acogida que mi candidatura ha tenido la fortuna de encontrar en Talca, los que sostienen otras aspiraciones tan legítimas como las mías aunque menos afortunadas, han echado mano de recursos abogadiles y han querido enredar a mis amigos en una cuestión de interpretación del estatuto del partido.

Es nulo, dicen, lo que haga la Asamblea Liberal de Molina, y llegan hasta aludir despectivamente a las personas que componen esta Asamblea. Fundan la nulidad en constitución reciente.

En primer término, cúmpleme decir que los miembros de la Asamblea Liberal de Molina son todos los vecinos honorables y prestigiosos de la localidad. Hombres de esfuerzo y de trabajo que, cada cual en sus actividades, van contribuyendo al progreso del país, y son, además, liberales sinceros y convencidos.

Son de esas personas que se hacen respetar y apreciar por lo que ellas mismas valen y que en un país y dentro de un partido de tendencias democráticas, como nuestro país y nuestro Partido Liberal, valen y representan a lo menos tanto como lo que valen y representan otros por título heredado.

En seguida, si la Asamblea de Molina no puede reglamentariamente proclamar candidato por tener menos de seis meses de existencia, la Asamblea de Talca, también dentro de las disposiciones del estatuto, no tendría hoy valor para este efecto, porque, desde 1920 no daba señales de existencia. Esta es una Asamblea resucitada, y además injertada con brotes extraños, únicamente para efecto de satisfacer las otras aspiraciones a que me he referido.

En fin, la cuestión reglamentaria o del estatuto, si quieren insistir en ella, tendrán que llevarla al fallo del Directorio General de Partido.

Yo anticipo desde luego que me someteré a lo que el Directorio General resuelva.

Entretanto, yo me siento profundamente agradecido a los aliancistas que me han brindado su adhesión.

COMITE CENTRAL PRO-CANDIDATURA A MUNICIPAL LUIS A. MUÑOZ M.— (Versión oficial).—El Domingo ppdo. celebraron asamblea los adherentes a esta candidatura, bajo la presidencia del señor Baldomero Díaz E., secretarios Juan A. Ibarra V., Domingo Pérez y Luis A. Alfaro, con asistencia de un centenar de adherentes.

Después de tomar acuerdos de carácter interno, se aprobaron los siguientes:

1.o Dar los agradecimientos por medio de la prensa a los correligionarios que desinteresadamente han enviado sus adhesiones a esta candidatura;

2.o Recomendar a todos los adherentes la mayor actividad posible en los trabajos de propaganda para la elección de candidatos a Senador y Diputado que se efectuará el día 2 de Setiembre, recomendándose la mayor disciplina en la emisión del sufragio por los candidatos que lleva este comité, señores Correa Ramírez y Pradenas Muñoz, respectivamente;

3.o Enviar una circular a los adherentes dándoles instrucciones sobre las próximas elecciones e igualmente sobre otros asuntos de carácter interno;

4.o Nombrar varias comisiones que desempeñarán instrucciones de la mesa directiva de este comité, y

5.o Dar un franco voto de aplauso a la secretaría del Comité por su actividad desplegada en pro de esta candidatura que debido a ello se espera un gran triunfo en la lucha interna de la Agrupación.

AGRUPACION DEMOCRATA DE SANTIAGO.—Con motivo de ser día feriado mañana, se ha postergado hasta el Viernes próximo, la asamblea extraordinaria que tenía acordada para mañana Miércoles esta Agrupación.

COMITE CENTRAL PRO CANDIDATURAS ZENON TORREALBA VICENTE ADRIAN Y LUIS TORRES LUCERO.— Fiesta cultural en honor de los candidatos.— Como está acordado, mañana Miércoles, a las 2 y media P. M., se efectuará en el amplio salón-teatro "Moisés González", la fiesta literaria-musical, organizada en honor de los candidatos a la lucha interna de la Agrupación, señores Zenón Torrealba, Vicente Adrián y Luis Torres Lucero.

El Comité Central se hace un deber en invitar a esta fiesta cultural, a todos los miembros de la Agrupación, especialmente a los adherentes a estas candidaturas, tanto de las comunas urbanas como rurales, siendo la entrada absolutamente gratuita, para todos los demócratas, y sus familias.

Dado el interesante programa confeccionado, y el entusiasmo que reina, el Comité Central "Moisés González" será el punto de reunión para la mayoría de los demócratas de Santiago.

COMITE DEMOCRATA PRO CANDIDATURA ZENON TORREALBA Y NICASIO RETAMALES.—De conformidad a la citación hecha por

LAS CONFERENCIAS PUBLICAS EN EL CENTRO DE PROPAGANDA RADICAL

EL JUEVES 16 DEL PRESENTE, DICTARA UNA EL DIPUTADO POR SANTIAGO, DON ISMAEL EDWARDS MATTE

El público ha seguido con visible interés las conferencias que este año han venido desarrollando en el Centro de Propaganda Radical de esta ciudad, conocidas personalidades políticas de Santiago.

Todas ellas han reunido un numeroso y selecto auditorio.

A las ya dictadas por los señores Tizzoni, Pradenas y Cañas O'Ryan, tenemos que agregar la que el Jueves próximo dará el Diputado por Santiago don Ismael Edwards Matte.

El tema de la conferencia del señor Edwards Matte es "Estragos producidos en la moral pública por la impunidad de los delitos que han conmovido hondamente a la opinión".

La destacada actuación parlamentaria que ha tenido en este período y durante la actual administración, el señor Edwards ...te; la valentía con que ha emprendido sus campañas de bien público; la insistencia con que ha llevado adelante, a despecho de todos los inconvenientes y obstáculos con que ha tropezado, la palpitante actualidad del tema elegido, son motivos fundados para suponer que esta conferencia será una de las más interesantes que se han dictado en estos últimos años.

Entre la juventud radical y universitaria reina verdadero entusiasmo por asistir a dicha conferencia, y sabemos que muchos diputados de los diversos partidos concurrirán a oírla.

La entrada, como de costumbre, es libre, y el señor Edwards Matte ha manifestado que, por su parte, no hay inconveniente en que se anuncie tribuna libre.

don Juan Araya Escón, últimamente se reunieron un gran número de miembros activos de la Agrupación de Santiago, y después de haberse acordado trabajar con el mayor entusiasmo en la lucha interna actual, por las candidaturas de los señores Zenón Torrealba y Nicasio Retamales, se tomaron los siguientes acuerdos:

Designar un comité de propaganda compuesto por los señores Juan Araya E., Dionisio Pávez, Luis A. Pérez, Evaristo Silva, Guillermo Carvajal, Abraham Donoso, Luis E. Rojas, Roerto Barañao, Amador Rojas, Pedro P. Jorquera, Ceferino Cerda, manuel Ibarra, Rodolfo Millán, Aniceto Muñoz, Luis Silva Manuel Carrasco, Arturo Carrasco, Manuel Miéres, Pedro N. Pinto, Enrique Escobar, Benjamín Gutiérrez, y Moisés Montenegro.

Que estas personas formen un comité ejecutivo, a fin de realizar en lo posible los acuerdos del comité directivo, que auspicia estas dos candidaturas; y

Citar a una nueva reunión para el Sábado próximo a las 9 P. M., en Maturana 826 altos.

CANDIDATURA A DIPUTADO POR VICTORIA Y COLLIPULLI, DE DON JUAN ARAY ESCON. — El Domingo último, se reunió en la Sociedad Unión Comercial de esta capital, un gran número de farmacéuticos y acordaron ayudar esta candidatura, haciendo una caja para los gastos electorales, entre los farmacéuticos de toda la República.

CANDIDATURAS RETAMALES Y GUERRERO.—Se ha citado para el Jueves 16 del presente, a las 6 P. M., en Bandera 855, a todos los presidentes de los comitees comunales, con el objeto de tratar varios asuntos que hay pendientes y que tienen gran interés para estas candidaturas.

—El Domingo se constituyó oficialmente el comité de la 2.a comuna, que tendrá a su cargo los trabajos electorales en ese sector: Presidente, Eugenio Valenzuela; secretario, Francisco Gallardo; tesorero, Manuel Carrasco; directores, señores: Pedro Palma, Manuel Fuentes, Ignacio Moreno, Juan de D. Mejía, Guillermo Mazoni, Amador Olivos y Benito Padilla. Local de sesiones: San Pablo 2266.

—Se ha citado para mañana Miércoles, a las 3 P. M., en calle Altamirano N.o 29 (Quilicura) a una asamblea de proclamación que llevarán a efecto los amigos adherentes a estas candidaturas. Se recomienda especialmente la asistencia a los señores candidatos Nicasio Retamales y Ricardo Guerrero.

—El 26 del presente, a las 10 A. M., en el Teatro Politeama se efectuará la proclamación oficial de los candidatos Retamales y Guerrero.

Están designados para hacer uso de la palabra los señores: senador por Santiago don Guillermo Bañados; el diputado por Temuco don Artemio Gutiérrez; y el señor don Luis Mañaquías Concha.

2.a COMUNA. — Candidaturas Zenón Torrealba, a senador; Nicasio Retamales, a diputado; Ricardo Guerrero, a municipal. — Para hoy Martes 14, a las 7 P. M., los miembros de esta comuna y adherentes están citados a una importante reunión.

Local de reunión: San Pablo 2266.

CLUB DEMOCRATA "JUAN RAFAEL ALLENDE".—(Lo Negrete). —Se ha citado a asamblea general extraordinaria para el Miércoles 15 del presente, a las 2 1|2 P. M., en Luis 2.o Johnson 2657.

Se pone en conocimiento de los demócratas y vecinos de este barrio en general, que habiéndose conseguido del Ministerio del Interior por intermedio del honorable diputado señor don Vicente Adrián, la instalación de un retén de policía, éste va a quedar ubicado en la Población "La Palma", en calle Rafael Ramírez N.o 2515, entre Recabarren y Huidobro, en un cómodo y espléndido local.

CENTRO DEMOCRATA "ANTONIO POUPIN".—Se ha citado para hoy, a las 8.30 P. M., a reunión de Directorio.

Se avisa a los socios recién aceptados que pasen a firmar el libro de registro.

Mueblería "COLON"

66-BANDERA-66

GRUPO RENOVACION.—En la última reunión celebrada por esta institución, presidida por el secretario general señor Luis A. Alfaro, y con asistencia de numerosos miembros, se tomaron los siguientes acuerdos:

"Vistos: la importancia y la labor social que importa la formación del Comité Pro-Salvación de la Raza", que preside el talentoso ciudadano Carlos A. Martínez, el Grupo Renovación, que siempre ha estado alerto a todo movimiento que signifique un progreso y una dignificación, acuerda designar delegados ante ese Comité, los cuales se nombrarán en la sesión del Domingo próximo";

Convocar a todos los miembros del Grupo, para hacer la entrega de poderes a los delegados a la Confederación Social y Obrera de los Centros Demócratas del país;

Recomendar a todos los miembros del Grupo se sirvan pasar a Gálvez 108, donde serán atendidos por el tesorero, y a los que simpaticen con la labor desarrollada por la institución, a fin de que firmen los registros sociales;

Encargar a los señores Mardones, Alfaro y Aravena la confección de las bases para los segundos Juegos Florales que se efectuarán en el año venidero; a los señores ... Rodríguez y Mardones, para los programas atléticos; a los señores Mardones, Medina y Alfaro, del programa cultural y artístico;

Y por último, recomendar a todos los miembros la asistencia a la próxima velada literario-musical, con que esta institución iniciará sus actividades, el Sábado 1.o de Setiembre, a las 9 de la noche, en un local que próximamente se anunciará.

COMITE CENTRAL PRO-CANDIDATURA A MUNICIPAL ... GIO MOLINA.—La asamblea y lunch en honor del candidato señor ... lina en la 5.a comuna, no se llevó a efecto a causa del mal tiempo.

En reunión de comité se acordó que la asamblea, y lunch en la comuna, ofrecida por sus adherentes, se lleve a efecto el Domingo 19 del presente, a las 4 P. M.

—Como está acordado, mañana Miércoles, a las 8 1|2 P. M., en Avenida Matta 1131, se reunirá el Comité General.

PARTIDO POPULAR

ASAMBLEA DEPARTAMENTAL. —El Viernes se constituyó esta colectividad política, tomando los siguientes acuerdos:

1.o Organizar el Sindicato de Empleados.

2.o Comisión organizadora, señores Naranjo, Contreras y J. L. Valenzuela.

3.o Comisión de propaganda, señores Tobar, Maciel, Roco y E. ...les, J. Fuentes, Contreras, ... Muñoz, Bletz y Valenzuela.

4.o Fué elegido sub-tesorero de la asamblea el señor Luis Vasso...

5.o Citar para el Viernes ... 6.30 en secretaría general.

Sociedad Empleados Judiciales

En sesión de Directorio celebrada últimamente, se tomaron entre otros, los siguientes acuerdos:

Teniendo presente la proximidad de la elección del nuevo Directorio, a efectuarse el 1.o de Setiembre próximo, se acordó llamar la atención de los señores socios a lo establecido por el inciso 4).. del artículo 13 de los Estatutos, no pudiendo tomar parte en dicha elección los socios que adeuden cualquiera suma a la institución por el capítulo de cuotas.

Asimismo el Directorio dando cumplimiento al artículo 44 de los Estatutos y en conformidad a los reglamentos sociales, procedió a designar la comisión receptora de sufragios que deberá recibir la votación, la que quedó compuesta como sigue: señores Aníbal Bascuñán, Humberto Raggi, Carlos García, Rafael Herrera, Leopoldo Muñoz, Luis A. Prado y al tesorero Ernesto Covarrubias.

Esta comisión quedó citada para el Sábado 18 próximo del presente mes, a las 6 de la tarde, en el local social.

Fueron aceptados como socios activos, por reunir los requisitos que establecen los Estatutos, los señores Humberto Rojas, Arnaldo Silva, Juan E. Urzúa, Roberto Salinas, Armando Ramírez, Manuel Maluenda, Juan Arébalo, Justo P. Muñoz, Arturo Panjean, Francisco Soto, Bernardino Rojas, Alberto Perín, Rafael Ruiz Bravo, Francisco Schramm G. y José Cornejo.

VIDA ESTUDIANTIL

LA EXCURSION AL VOLCAN DE LOS ALUMNOS DEL INSTITUTO DE EDUCACION FISICA

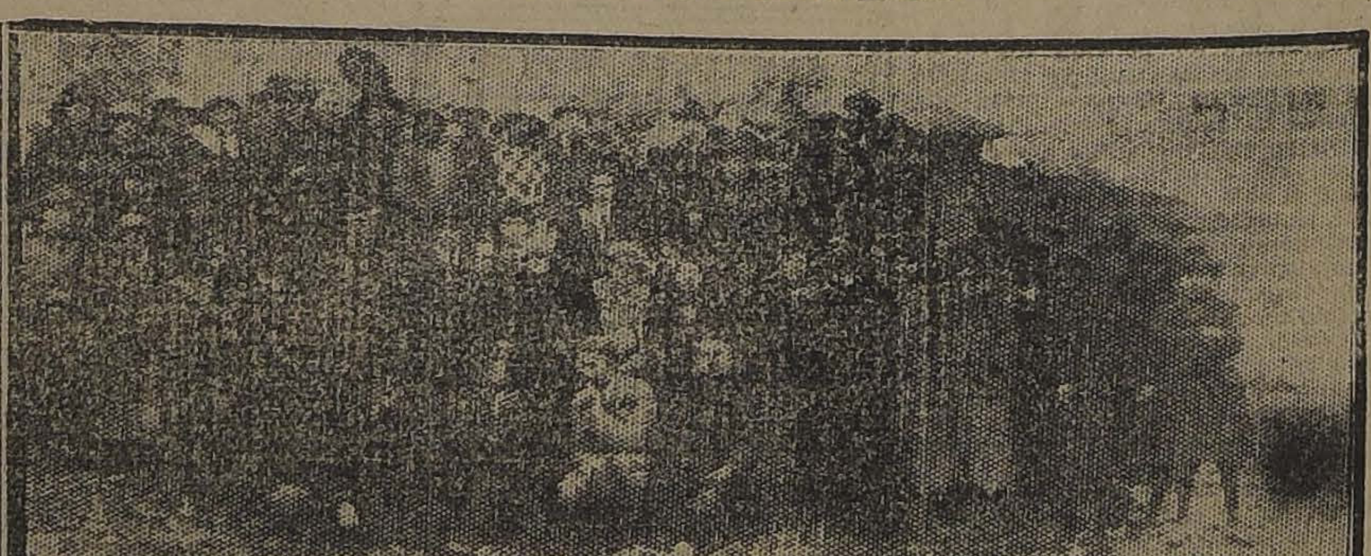

ASISTENTES A LA EXCURSION AL VOLCAN

El Domingo último, los alumnos del Instituto de Educación Física efectuaron una excursión al Volcán, acompañados por el Director del Instituto, don Joaquín Cabezas y algunos profesores.

Los alumnos, en número de 117, entre ellos numerosas señoritas del Instituto, llegaron hasta la nieve, organizándose diversiones que hicieron muy cortas las horas del paseo.

Todos ellos están gratamente impresionados de la hermosa excursión llevada a efecto y nos han proporcionado la interesante fotografía que reproducimos.

Centro de Estudiantes de Llanquihue

Celebrará asamblea general mañana, a las 10 1|2 A. M., en la Federación Nacional de Estudiantes, con el fin de tratar lo referente a la Convención de Estudiantes del Sur y a la celebración de una velada en Llanquihue en las vacaciones de Setiembre.

CENTRO DE ESTUDIANTES DE CHILOE.—Se reunirá mañana, a las 5 de la tarde, en la Federación Nacional de Estudiantes, con el fin de entrar a la discusión y aprobación del proyecto de Convención de Estudiantes del Sur. Se tratará también sobre tabla el sorteo organizado por el Centro y se acordará la fecha para llevarlo a efecto.

CENTRO DE ALUMNOS DEL INSTITUTO DE EDUCACION FISICA. — A las 5.30 de hoy se celebrará sesión ordinaria de directorio y se encarece la asistencia por haber asuntos de importancia que resolver.

CENTRO ESTUDIANTES DE DERECHO (F. de E. de Ch.)—Cítase al directorio para hoy, a las 6 de la tarde, en la Universidad de Chile.

CENTRO ESTUDIANTES DE VALDIVIA. — Celebración del 11.o aniversario. — El próximo Domingo se llevará a efecto la velada que se preparara para conmemorar el 11.o aniversario de la institución. Con este motivo se realizará una velada y a continuación se servirá unas once en el nuevo local del Centro.

Se **organiza una manifestación** al señor **Otto Lenck**, socio del Centro, que **acaba de graduarse** licenciado en **medicina.**

FEDERACION NACIONAL DE ESTUDIANTES.— Se cita a sesión extraordinaria para hoy Martes, a las 6 1|2 de la tarde, al directorio de esta institución.

CENTRO DE DERECHO.— Se cita a asamblea general de esta institución para **hoy**, a las 9 1|2 de la noche, con el objeto de dar cuenta del resultado del último baile en la Universidad de Chile, y tratar otros asuntos. Local: Bandera N.o 542.

Cañería Mannesmann

SIN COSTURA

CON UNION DE ROSCA Y COPLA

NEGRA Y GALVANIZADA

Para Agua, Gas, Vapor, Aire comprimido, Petróleo, etc.
FITTING de toda clase para cañerías.
VALVULAS y demás accesorios.
Surtido completo en varias partes de la República.

SOCIEDAD TUBOS MANESMANN LTD.

CASILLA 3177 :-: SANTIAGO :-: AGUSTINAS 1224-28

Dirección telegráfica: MANNESTUBO.

SANTA INES (NOS)

No olvide Ud. que esta es la mejor época para plantar. Ordenes: a la Administración o a la Agencia General:
HUERFANOS 1157 — Casilla 1417 — Santiago

VIDA SOCIAL

RECEPCION. — La señorita María Lira Lira ofrecerá una ma née a sus relaciones el Sábado 18 del presente.

DON TEODORO LEIBLE G. — Después de una larga y penosa enfermedad ha bajado a la tumba, rodeado del cariño de los suyos, el distinguido miembro de la colonia alemana, don Teodoro Leible.

Fué el señor Leible el prototipo del caballero sin tacha.

La colonia alemana pierde a uno de sus miembros más destacados, pues lo contaba como fundador de varias instituciones alemanas.

Sus funerales se llevarán a cabo mañana, a las 9 A. M., privadamente.

ALMUERZO. — Con motivo de haber obtenido el Liceo Alemán el primer puesto en el campeonato escolar de atletismo, un grupo de amigos festejarán a los atletas que en él tomaron parte, con un gran almuerzo que se servirá mañana Miércoles, en uno de los comedores del Restaurant Regina.

MATRIMONIO CONCERTADO. —Ha quedado concertado el matrimonio del señor Augusto Dahm Lagos con la señorita Blanca Becerra Bulnes.

—Ha quedado concertado el matrimonio de la señorita Filomena Barros M., con el señor Carlos Barriga A.

Hizo la visita de estilo don Eduardo Barriga E.

EXPOSICION VALENZUELA LLANOS.—Esta exposición, abierta en la Sala Rivas y Calvo, y cuya clausura había sido anunciada para ayer, continuará abierta durante toda la presente semana, a pedido de varios amateurs que desean ver por mayor tiempo reunido un conjunto artístico tan delicado como el que forman las telas del artista señor Valenzuela Llanos, el cual, para corresponder a este anhelo de los amantes del arte, agregará al Salón el próximo Jueves, un nuevo cuadro que llamará justamente la atención.

MUSICA POLACA. — Interesante promete estar la reunión de esta tarde, en el Tea-Room de la Casa Gath y Chaves, con motivo de ejecutar la orquesta del maestro Armando Carvajal una hermosa audición musical exclusivamente de autores polacos.

Damos a continuación el programa:

Primera parte

1. Scharwenka, Processional, marcha.
2. Paderewsky, Chant du voyageur.
3. Moszkowsky, Caprice.
4. Rubistein, Melodie.
5. Rubistein, Lichtertanz.
6. Moszkowsky: a) Minuetto; b) Gondoliera.

Segunda parte

1. Chopin: a) Polonaise; b) Nocturno; c) Dos preludios.
2. Moszkowsky, March der Zwerge.
3. Chopin: a) Vals Op. 34 N.o 2; b) Mazurka en Si bemol.
4. Paderewsky, Chant d'amour.
5. Zerkowitz, Serenade

CLUB DE SEÑORAS. — **Bío-Bío: El estreno de hoy, de Harold Lloyd.** — Esta tarde, a las 6.15 en punto, se estrenará en este cine la última producción del genio de la risa, Harold Lloyd, "Entre la

EN SOCIEDAD.—

SEÑORITA MARTA LARRAIN DE LA SOTTA

distinguida concurrencia", es su título, y está llamada a tener un grandioso éxito. Los precios son los de costumbre.

Mañana Miércoles, por ser día de fiesta, habrá también función en esta sala. Se ha escogido el estreno de un drama muy conocido, "Los dos sargentos", puesto al cine con arte y sin omitir detalle alguno en presentación escénica.

CONSEJO NACIONAL DE MUJERES. — Hoy Martes, de 5 a 6, Francés, por Mme. Ithurralde.

—De 4 a 6, está abierta la matrícula para las clases de corte y sombreros, de las señoritas Salinas y Montenegro, en la Secretaría del Consejo, Catedral 1575.

IN - MEMORIAM. — Mañana, cuarto aniversario del fallecimiento de la señora Elena Rivas de Lecannelier, se oficiará una misa por el descanso de su alma, en el templo de la Gratitud Nacional, a las 11,30 A. M.

—El Miércoles 15, aniversario de la muerte del señor Ricardo M. Matte, se dirá una misa por el descanso de su alma, en la iglesia de San Agustín, a las 10 A. M.

EN LA PLAZA DE ARMAS. — Muy concurrido en las tardes hemos visto este paseo, en el que hemos notado a las siguientes familias:

Salas Errázuriz, Latham Urzúa, Aguirre Edwards, Salas Hurtado, Vial Errázuriz, Cisternas Holley, Larraín Mancheño, Montes Undurraga, Gundelach Salinas, Ullmann Leopold, Huneeus Guzmán, Matte Urrejola, Montes Errázuriz, López Edwards, Aldunate Calvo, Calvo Mackenna, Videla Vicuña, Lastra Cruchaga, Mackenna Cerda, Sanfuentes Joglar, Infante Garmendia, Renard Infante, Besa Foster, Fabres Eastman, Fierro Salomó, Cruz Correa, Vial Vergara, Vial Ortúzar, Pérez Tupper, Tupper Huneeus, Errázuriz Vergara, Guzmán Hurtado, Sánchez Dávila, Vial Espantoso, Huneeus Vial, Ovalle Ugarte y muchas otras.

Damos a continuación el programa que ejecutarán las bandas de fanfarra, hoy Martes, de 6.30 a 8 P. M. ,en la Plaza de Armas, bajo la dirección del señor Alejandro Muñoz:

1. Walter, Kurassier, marcha.
2. Kessel, Junon, obertura.
3. Gounod, Fausto, fantasía.
4. Blonn, Sizilletta, canción.
5. Leoncavallo, I Pagliacci, fantasía de la ópera.
6. Marcha final.

MATRIMONIO. — El 25 de Julio del presente año, contrajeron matrimonio privadamente el señor Héctor Caballero Astorga con la señorita Rosa Wachtendorff Mujica.

MANIFESTACION AL Dr. DUCCI.—Con motivo del viaje a los Estados Unidos, que emprenderá el 17 del presente, el Dr. don José Ducci, como delegado de Chile a la Conferencia Sanitaria que se efectuará en Washington, sus amigos y colegas, han organizado un almuerzo de despedida. Este almuerzo se efectuará mañana Miércoles a las 12 1|2, en el Club de la Unión, donde se reciben las adhesiones.

INSTITUTO DE CIENCIA MENTAL.—Huérfanos 1326, oficina 12. —El Martes 14 de Agosto, a las 6 de la tarde, habrá una conferencia dictada en inglés por Mrs. Wood de Bombay y traducida por la señorita Teresa Huguet.

Tema: El poeta hindú Rabindranah Tagore y la India.—Entrada libre.

DON JUAN GUILLERMO DAY. —Una rápida enfermedad ha arrebatado de la paz de su hogar risueño y juvenil y del numeroso grupo de amigos al distinguido caballero con cuyo nombre encabezamos estas líneas.

El sello de rectitud y caballerosidad que supo imprimir en todas sus acciones, hizo de él a uno de los miembros más queridos de nuestra sociedad.

Su prematuro desaparecimiento, cuando la vida le brindaba los más amplios horizontes, llena de dolor a su hogar.

A LAS JOVENES CATOLICAS DE SAN BERNARDO. — Se invita a todas las jóvenes católicas de San Bernardo, a una reunión que se efectuará hoy Martes 14, a las 2 P. M., en el salón de la Parroquia. Se procederá a la inauguración de la Asociación de la Juventud Católica Femenina. Asistirán a esta reunión la Presidenta y la Secretaria nacionales, señoritas Teresa Ossandón G. y María García A., respectivamente.

ASOCIACION DE LA JUVENTUD CATOLICA FEMENINA.— Centro Santa Ana.— Tenemos el agrado de invitar especialmente a todas las señoritas que pertenecen a esta parroquia a las interesantes clases de apologética, que se efectúan como siempre, los Martes a las 5 P. M. en punto en Catedral 1674.

COLONIA FRANCESA. — El Padre Cipriano Gonellen avisa a los miembros de la colonia francesa que, para corresponder al deseo manifestado por gran número de señoras de la colonia, oficiará una misa especial, que se celebrará todos los Domingos, a las 11, en la Capilla del Colegio Juana de Arco, calle Santo Domingo 1591.

MATINEE. — A la matinée que ofreció el Domingo la niñita Blanca Barros Vial asistieron las siguientes niñitas:

Sara García de la Huerta Hurtado, Lucía Vicuña Ossa, Blanca Balmaceda Ossa, Carmen y Olga Velasco Montes, María Luisa Bulnes Sanfuentes, Teresa Claro Vial, Oriana Ortúzar Vial, Gabriela Montes Errázuriz, Natalia Vial Palma, Rosa y Adriana Vial Correa, Adriana Mackenna Lazcano, Florencia Pereira Salas, Nina Correa Pereira, M. Angélica Errázuriz Pereira, Marta Lecaros Duval, Lucía Lyon Besa, Clemencia Tagle Riesco, Rosa y Sara Undurraga Riesco, Gabriela y Marta Ross Montes, Laura y Olivia Matte Eguiguren, Rebeca Bezanilla Larraín, Gabriela y Elena Cruz Lavín, Luz y Eliana Pereira Lyon, Blanca Eyzaguirre Lyon, Mónica Hurtado Edwards, Carmen Edwards Ferrari, Ana y Nina Budge Ferrari, Gabriela Marchant Lyon, Margarita Douville Palma, Carmen Besa Cerda, María y Mercedes Balmaceda Astaburuaga, María y Elena Bulnes Eguiguren, Raquel Urrejola Rozas, María Peña Claro, Victoria Ovalle Claro, Mara Teresa Balmaceda Alamos, Marta Pereira Eguiguren, Teresa y Carmen Searle Pardo, Rebeca León Ruiz, Inés Balmaceda Ramos, Inés Larraín Pérez, Luz, María y Carmen Vicuña Velasco, M. Isabel, Carmen y Rosa Serrano Vial-Rigo, Inés Zañartu Orrego, Rebeca Toro Bascuñán, Eugenia y Paulina Amunátegui Lecaros, Carmen Casanueva Balmaceda, Ana Lecaros Garcés, Isabel Margarita Zañartu Peñafiel, Luz Mackenna, Inés Calvo, Inés Lecaros Besa, Loreto y Adriana Lecaros Besa, Luz y Eliana Infante Lecaros, Rebeca Díaz Vial, Ema Valdés P., Berta Echenique Guzmán, Delia Errázuriz Echeverría, María Yrarrázaval G. Huidobro, Luisa Mac-Iver Covarrubias, Lucía y Rosa Valdés, Carmen Rodríguez, Adriana Dittborn, Rebeca Sánchez, Gabriela Larraín Tagle, Adriana Vicuña G. Huidobro, Rosa Amenábar Délano, Trinidad Errázuriz Rivas, M. Luisa y Luz Vergara Mackenna, Manuela Covarrubias Zegers, Ena Fierro S., Ana Claro Velasco, Teresa Villegas Mathiew, Silvia Sánchez, Luz Barros Vial.

El figurín del día.—

Al crear este lindo modelo de vestido para velada, confeccionado en satín negro y adornado con finísimo encaje, Drecoll tuvo muy en cuenta que toda mujer "chic" aspira a que sus vestidos tiendan a estilizar la silueta y a simplificar la línea.

Resfriados - Influenza

Estos males actualmente tan comunes son acompañados invariablemente de dolores de cabeza, musculares y a veces fiebre. El pronto alivio de estos síntomas contribuye materialmente al restablecimiento del enfermo. Desde hace muchos años los Médicos recetan la

Fenalgina

(Geo C. Cook & Co.— New York)

conociendo su excepcional valor como el remedio por excelencia para la rápida mejoría de estas enfermedades. La Fenalgina empleada sola o combinada hace desaparecer completamente cualquier dolor sin perturbar las funciones digestivas ni deprimir el corazón.

Al menor síntoma de resfriado debe recurrirse a la Fenalgina, para obtener una pronta curación y evitar la influenza, Grippe, o sus complicaciones, que son generalmente simples consecuencias de resfriado descuidado.

La Fenalgina, como todo producto de gran fama y mucho consumo, es imitada y falsificada en todos sus detalles, por lo cual, en beneficio de su salud, desconfíe de las tabletas sueltas y exija el nuevo envase de 24 tabletas empaquetadas en cinta, que le asegurará de la legitimidad y absoluta pureza de este conocido remedio y cuyo precio está al alcance de todos.

De venta en todas las farmacias

El Creador
le dió a Ud.
un bello rostro.
La
CREMA del HAREM
se lo conservará
en perfecto estado

MUEBLES
de todos estilos, a precios bajísimos, vende
"LA UNIVERSAL"
Catedral 1131
FRENTE AL CONGRESO
Damos facilidades en el pago. Entrega inmediata.

Jabon Balsámico es el mejor

TEATRO MUNICIPAL
Concesionarios: E. Salvatti y A. Farren
Martes 14 de Agosto, a las 6 P. M.
Ultima Audición Poética
DE LA EXIMIA ARTISTA DE LA DECLAMACION
BERTA SINGERMAN

THAMAR
Avisa a su distinguida clientela que por ser fiesta el Miércoles 15 de Agosto, habrá
TE DANZANT

BAILE HOY Martes de 10 a 12.30 P. M.
En los elegantes salones del PROFESOR A SOUTO: SANTO DOMINGO 1081
Días de Academia los MARTES, JUEVES, SABADOS Y DOMINGOS de 10 a 12.30 P. M., MIERCOLES Y VIERNES DE 7 a 8.30 P. M.
ORQUESTA RISPOLI
CLASES PARTICULARES DURANTE EL DIA

Agua purgante mineral. Tratamiento de la Grippe
SALFEN
Exíjala en toda buena Botica.
LABORATORIO CHILE, SANTIAGO

GEROGLIFICO
CONIEE LA SOLUCION DE ESTE GEROGLIFICO ACOMPAÑADA DE UNA ETIQUETA DE ESTOS CIGARRILLOS POR UN BOLETO DEL SORTEO QUE SE VERIFICARA EL 15 DE SEPTIEMBRE PROXIMO, ANTE NOTARIO PUBLICO, DE UNA VITRO LA BRUNSWICK MODELO N° 700 DE VALOR $ 2100 QUE SE EXHIBE EN NUESTROS OFICINAS
ESTEVE & Co.
BANDERA 170
CASILLA 3646
TELF. INC. 2042

GRANDES BAILES
Mañana Miércoles se llevarán a efecto dos grandes bailes en el espacioso local del Teatro American Cinema, que estará regiamente iluminado.
Será amenizado por las famosas orquestas Rispoli y Jorquera. Será todo un éxito.

CHAMPAÑA
IMPORTADA Y NACIONAL
VENDE:
ALFREDO BLANCHARD
CALLE LA BOLSA 53

Nó mas Feas
La persona más fea se pondrá bonita al momento, usando la maravillosa Leche de Rosas de Werck, Crema de la Reina de Hungría, Rojo Líquido de Werck, Leche Ideal de Werck y los fraganciosos polvos de la Reina de Hungría de Werck.
Pedirlos a Daube y Cía., y en todas las boticas de la República.

CHALET
o buena casita con jardín, para pequeña familia, en barrio alto ciudad, deseo comprar. Pago parte contado, resto mensualidades altas, con mayores garantías.
Ofertas con precio a
ETRANJERO
Correo Central
A-14

MUEBLES
De comedor, dormitorio, escritorio
A precios sumamente bajos, con grandes facilidades en el pago, vende:
La San Antonio
Moneda 952
FRENTE CASA MUZARD

PROFESOR DE BAILE
J. VALLEJO—HUERFANOS 987
Profesor principal de la sociedad Enseñanza Superior Artística.
A-14

BAILE
Próximamente ofrecerá el profesor Aguilar a sus alumnos y exalumnos, un gran baile, el que será amenizado por una buena orquesta, se ruega a los caballeros qué retiren con tiempo sus correspondientes tarjetas, por ser éstas limitadas.
— LOCAL: NATANIEL 139 —

TINTORERIA SUIZA
TALLERES: DOMINICA 404
Sucursal: Agustinas 815, al llegar a San Antonio
Se tiñe y limpia toda clase de ropa, por muy delicada que sea. ESPECIALIDAD EN LUTOS, ENTREGABLES EN 24 HORAS. Se atienden órdenes de provincias.
CASILLA 1884. — TELEFONO 2717 - 2718

FABRICA DE ALHAJAS
Especialidad en trabajos de platino y oro.
JOYERIA y RELOJERIA
ALFONSO MOLINA
AGUSTINAS ESQUINA SAN ANTONIO

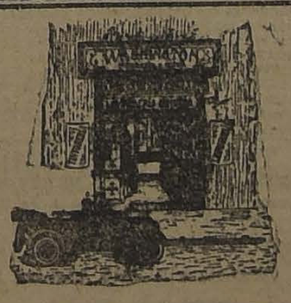

SEÑORA NO PIERDA SU TIEMPO
mandando a teñir sus trajes en casa de las llamadas tintorerías, con muchos rótulos y réclames sin fundamento
Mándelos a la Washington Tintorería
y se evitará la pérdida de su ropa y quedarán sus encargos teñidas a la perfección y en el color que usted desee.
Limpiezas, teñidos en colores y de negro a colores claros.
Lutos en cuatro horas. La primera de la calle SAN FRANCISCO 189. — Fábrica propia

CORSES Y FAJAS NIRVANA
LOS MAS BELLOS Y MAS NUEVOS MODELOS
A precios fuera de toda competencia. — Especialidad sobre medidas. — Llegaron nuevas telas. — Probador con calefacción
ANA VENTOSA. — ROSAS 1085, casi esquina de BANDERA

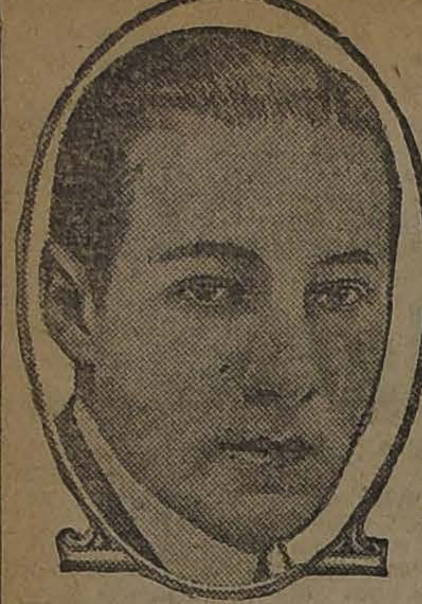

RODOLPH VALENTINO
STARRING IN
PARAMOUNT PICTURES
EL CAUDILLO MORO

es él, el galán de moda, cuya silueta de gran arrogancia hace que el ropaje típico de los moros le dé presencia imponente y seductora. La moral del caudillo moro, violenta como sus pasiones de hombre Africano, pero de raza blanca, sólo podía ser bien concebida en todo el esplendor de su semi-salvaje belleza por un actor como Valentino, nacido en el Mediterráneo, donde los sentimientos y las acciones tienen esa pasión y las inspira ese fatalismo que acerca tanto a los hombres de cierta parte de Europa con los Arabes.

¡ENTUSIASMARA A LOS ENAMORADOS!

¡HARA SOÑAR A LAS NIÑAS!

ENCANTARA A LOS ATREVIDOS.

"THE SHEIK"

ELLA QUERRA SER RAPTADA POR UN MORO.

EL, QUERRA SER EL FIERO Y RENDIDO CAUDILLO.

LA CAUTIVA DEL CAUDILLO MORO

TEMA:
"Cuando un Arabe vé a una mujer y se enamora de ella, no hay poder en la tierra que le impida hacerla suya".

AGNES AYRES

la inolvidable protagonista de "El Fruto Prohibido", en esta obra hace el papel de joven inglesa raptada por el Caudillo, al que llega a amar, olvidando los prejuicios de casta y obedeciendo a la ley suprema del corazón.

HOY SPLENDID

A las 6.30 y 9.45 en el primer cine de Chile el

HUERFANOS 1048 — TELEFONO 2815

Localidades en venta desde las 10 A. M.

TEATROS — MUSICA — CINES

HOY SE DESPIDE BERTA SINGERMAN

Esta tarde, a las 6, Berta Singerman da su último recital en Santiago. La aplaudida artista debe emprender en seguida una rápida jira por las provincias del Sur, para embarcarse en seguida para el extranjero, siguiendo el itinerario de su vasta jira.

Berta Singerman ha realizado en la capital y en Valparaíso, una temporada brillante, bajo todo punto de vista; el mismo éxito de público y el mismo éxito de aplausos han sido los aspectos característicos de su paso por el Municipal, repitiendo así los éxitos de su primera presentación del año pasado.

Ni la circunstancia especial de una merma notable de público en los espectáculos, por la epidemia de grippe, ni la atracción extraordinaria de atención que ha provocado la actuación del Cuarteto de Londres, han logrado desviar el público propio y entusiasta con que la joven y simpática artista cuenta en la capital.

Berta se despide hoy por tiempo indefinido y su propósito es el de volver dentro de algún tiempo a la cabeza de un conjunto teatral, como ella lo sueña y lo proyecta, esto es, de un conjunto para el teatro de alto argumento.

LA TEMPORADA DE OPERA

El éxito de la ópera está de antemano descontado: el abono sigue cubriéndose con una rapidez asombrosa; parece que este año el Municipal estará excepcionalmente concurrido, como en los pasados tiempos de la ópera; lo demuestra la larga lista de distinguidas familias abonadas a los palcos y a las plateas. La inauguración de la temporada ha sufrido un pequeño retraso, pues el "Princesa Mafalda" entrará en la dársena Norte de Buenos Aires el Jueves próximo. Es muy probable que la temporada se inicie el Sábado de la presente semana.

TEATRO COMEDIA

Estrénase hoy "Las aguas muertas", de Víctor Domingo Silva. — Continúa actuando con éxito la compañía Bührle-Recabarren, en esta sala, lo que no deja de ser satisfactorio para todos aquellos que tratan de levantar y están dando el relieve que se merece a nuestra escena nacional, hoy en día, afortunadamente, prestigiada por un conjunto como el que nos referimos. El público ha respondido con un entusiasmo especial al llamado que los artistas, autores y prensa han hecho para prestar apoyo a una de nuestras actividades artísticas.

El programa de ayer llevó un buen número de espectadores. Se dió "Eclipse de sol" y "Pueblecito", ambas de mucha aceptación y en la que tiene roles descollantes Haydee Recabarren, Bührle, Elena Puelma, Andrea Ferrer, Pedro Sienna y otros, a quienes el público tributó aplausos, especialmente a los dos artistas primeros.

Hoy tiene una atracción especial el espectáculo. La Compañía estrena la notable comedia de Víctor Domingo Silva: "Aguas muertas", tal vez la pieza más completa y de más intensidad de su autor: es un trabajo vigoroso, donde tiene un relieve especial la acción dramática y la nota sentimental. En esta comedia actúa Haydee Recabarren haciendo una creación. Se da en la vermouth.

La noche se hace con "Eclipse de sol", de García Velloso.

Terminaremos esta pequeña crónica aplaudiendo el acierto de la Empresa, al poner las localidades a un precio de muy fácil alcance para todos.

"Flor de durazno".— El Jueves debe estrenar la Compañía Haydee Recabarren y Arturo Bührle, una comedia dramática de mucha atracción e interés: es la famosa obra de Martínez Suviría (Hugo Wast) "Flor de durazno". Es uno de aquellos trabajos que dentro de un pequeño símbolo reunen todo un grandioso aspecto de la vida diaria. "Flor de durazno" tiene de todo, pero la nota más dolorosa y alucinante la constituye su parte dramática que es de una intensidad notable.

Es ésta una de las obras que más representaciones ha alcanado en el extranjero, no solamente por su propia belleza, sino que por la novedad del asunto. El autor ha recurrido a moldes extraños al de su ambiente y en ellos ha fundido un ambiente íntimo, criollo, muy suramericano.

Aquí hace una creación Haydee Recabarren.

UNION CENTRAL

"La Rosa de Stambul" y "El último vals".— Una interpretación discreta hicieron ayer de "El último vals" la tiple señora Dora Lloret y tenor Ezio Mellano, que tenían a su cargo los roles protagonistas de esta obra.

Hoy va en la tarde: "La rosa de Stambul", la obra en la cual se ha revelado como un cantante de apreciables condiciones, el barítono señor José Vela y a quien secunda con talento y habilidades de artista fogueada, nuestra compatriota la señora Adriana Soler.

En la noche va por última vez, "El último vals".

—En esta semana, estreno de "La mazurka azul", de Franz Lehar.

Beneficio de Pierrette Fiori.—Esta artista del conjunto Soler Vela, celebrará el Viernes en la tarde su serata d'onore, poniendo en escena la opereta de Emmerich Kallmann, "La Princesa de las Czardas", en la cual la beneficiada hace una creación del rol de Silva Varescu.

A continuación de la opereta, se efectuará un acto de concierto, cuyo número básico serán tonadillas cantadas por Pierrette.

TEATRO SANTIAGO

Hoy dará este teatro en la función vermouth, la hermosa comedia en 3 actos de J. Andrés de Prada, titulada: "Todo una mujer", protagonista Nora Serrador. Noche, gran exito de la comedia de Arniches: "La locura de don Juan". Mañana por ser día festivo, se darán en este teatro, 3 escogidas funciones. Jueves, día 16, beneficio del actor cómico de esta compañía, señor Armando Mendoza", estrenándose la comedia en 3 actos, original del celebrado autor Carlos Arniches, titulada: "¡Que viene mi marido!".

SOCIEDAD UNION TEATRAL

El Lunes 6 del presente celebró junta general esta institución. En conformidad a los estatutos eligió el nuevo directorio que regirá los destinos de la sociedad durante un año.

Fueron elegidos: presidente, señor José Manuel Quezada; vicepresidente, señor Juan de Dios González; directores, señores Federico Yáñez, Pilade Gamby, Julio Jorquera, Arturo Guevara y Sergio Guerrero.

PROGRAMAS DE HOY:

MUNICIPAL.—A las 6, la última audición de Berta Singerman.

COMEDIA. — Compañía Recabarren-Bührle.—Vermouth: "Las aguas muertas"; noche: "Eclipse de sol".

SANTIAGO.— Compañía Serrador-Mari.— Vermouth: "Toda una mujer"; noche: "La locura de don Juan".

UNION CENTRAL.— Compañía de operetas.— Vermouth: "La rosa de Stambul"; noche: "El último vals".

:——: MUSICA :——:

EL CONCIERTO DE AYER EN EL SETIEMBRE

Ya habíamos tenido oportunidad de dar una ligera opinión acerca de las cualidades artísticas de la señora Delia Smith, de la Fuente, y del señor Carlos Santelices que ofrecieron no hace mucho tiempo un interesante concierto en el Club de Señoras.

Ayer tarde dieron una segunda audición en el Teatro Setiembre, con una concurrencia numerosa y con un éxito halagador para los artistas. La señora Smith de la Fuente demuestra también una comprensión sentida de las interpretaciones a su cargo. Su voz es agradable y bien timbrada, poseyendo cualidades especiales para surgir; piensa ir a Europa a perfeccionar sus estudios y estamos ciertos que bajo la dirección de un buen maestro podrá conseguir una situación privilegiada en el arte lírico. Deseamos que se cumplan sus anhelos y que muy pronto pueda figurar entre los artistas chilenos que han logrado dar nombre a nuestro arte y a nuestro país en el extranjero. —**M.**

EL TENOR DRAMATICO CHILENO, JOSE CABALLERO

Ayer tarde, a las 4 P. M. se llevó a efecto en el Teatro de la Comedia una audición privada del tenor dramático señor José Caballero, a la que concurrieron miembros de la prensa y distinguidos aficionados.

Como hemos tenido oportunidad de decirlo, el señor Caballero se ausentó de Chile hace más o menos unos siete años, con el ánimo de ir a perfeccionar sus conocimientos en Europa. Estuvo primero en Italia, en donde alcanzó a obtener la base necesaria para tomar parte en conjuntos líricos. Tenía grandes aptitudes para el canto y logró alcanzar la perfección técnica que requieren los cantantes de su especie. Tomó parte en Europa, especialmente en Italia, en la representación de varias óperas. Luego vino a Estados Unidos y países centro-americanos, en donde actuó con especial acierto.

Ayer le escuchamos algunos trozos de "Africana", "Gioconda" y "Pagliacci". Posee una voz robusta y muy bien timbrada; interpreta con gusto y se revela en todo momento como un artista de verdad. Los agudos son potentes y la sonoridad de la media voz muy agradable. Es, pues, el señor Caballero un cantante lírico de primer orden y estamos ciertos de que nuestra sociedad recibirá con singular agrado la noticia de sus próximos conciertos, tanto por las cualidades artísticas que posee como porque es un compatriota esforzado que ha logrado su posición a costa de su propio empeño. — **M.**

NOTICIAS CINEMATOGRAFICAS

EL ACONTECIMIENTO DEPORTIVO DE HOY

Un récord de información cinematográfica. — Lo establece la Chilean Cinema Corporation, estrenando en los Teatros Imperio, Alhambra, Victoria y Esmeralda, la película oficial del reciente match de box "Firpo-Willard". Importancia y atracción de esta cinta.

El público en general, social y deportista, de Chile como de todo el mundo, tiene conocimiento del sensacional encuentro boxeril que el 12 de Julio próximo pasado tuvo lugar en Jersey City entre el coloso de Kansas, Jess Willard, vencedor de Johnson y detentor por un tiempo del campeonato mundial de box, y Luis Angel Firpo, el pugilista latino, que después de cubrir de gloria los colores argentinos en múltiples luchas internacionales, ganó el trofeo de campeón suramericano en todos los pesos y comenzó a prepararse para alcanzar un triunfo sobre el vencedor de Jorge Carpentier. Un mes hace apenas que se llevó a efecto la terrible pelea entre Firpo y Willard, pelea que era como el reducto postrero que permitiría al campeón suramericano medirse con Dempsey; y ante la expectación general, ante el entusiasmo público de todos los que han visto en la victoria del argentino un triunfo de la raza y un legítimo motivo de orgullo para la América del Sur, es latente el anhelo de conocer de cerca las diferentes fases del combate y apreciar por ojos propios el desarrollo de la emocionante lucha.

Y hoy, justamente un mes después del encuentro, este anhelo se satisface con el récord de información que bate la Chilean Cinema Corporation, presentando a Santiago entero que tiene ansias de verla, la película oficial del match gigante organizado por Tex Rickard. Una película de esta naturaleza, que tiene carácter propio y que no puede ser comparada con otras vistas pugilísticas, es una cinta de importancia, que no sólo está llamada a satisfacer una curiosidad entre los amateurs o profesionales, sino que ha de interesar a todos porque lleva en sí la trascendencia de uno de los grandes hechos, de un acontecimiento que abrillanta la gloria americana y que es parte de triunfo para todos los que llevan sangre latina.

Por esta razón, la Chilean Cinema Corporation, que tiene para esta República los derechos de exclusividad absoluta de exhibición, ha querido satisfacer el anhelo público de todas las clases sociales con equidad y justicia programando para el mismo día de hoy la exhibición de la película, en los Teatros Imperio, Alhambra, Victoria y Esmeralda, que la ofrecerán a precios relativamente reducidos si se considera los ingentes gastos que su adquisición le cuesta y los precios a que ha sido exhibida en Buenos Aires, donde se ha cobrado cinco nacionales por la platea, y en Montevideo, donde se ha exigido dos pesos oro uruguayo por la misma localidad.

Podemos adelantar que la cinta reproduce gráficamente todos los momentos del gran combate, con claro interés y con nítida perfección fotográfica.

¿Deben los padres permitir pololear a sus hijas?

VEAN

FLIRT

Vivo retrato de las familias modernas

BRASIL

Una exquisita comedia estrenará hoy el simpático la Plaza Brasil. Se titula dez s'il vous plait" y está da por Charles Ray, uno queridos galanes del cine.

Es un romance que se lienzos y botes de pintura a terminar en los salones de un palacio principal. Ray es el simpático quien sus tíos no han podido cir con su oro y que artista chifladura pasión ilusionado vive en su busca de la modelo que hacer su obra maestra y gloria y fortuna.

Esta espléndida vista clos corrientes.

En ambas funciones Trío Regional Español que ha gustado mucho bre y el Comedia.

SPLENDID

"La cautiva del caudillo moro", espectáculo Paramount, por Rodolfo Valentino y Agnes Ayres, que se estrena hoy

En la elegante Sala del Splendid se exhibirá hoy la primera función del grandioso super-espectáculo cinematográfico: "La cautiva del caudillo moro", adaptación de la famosa novela "The Sheik", y obra maestra en lo que respecta al cinematógrafo moderno. "La cautiva del caudillo moro", es una de aquellas cintas que fijan y marcan un rumbo. Por la novedad de su trama, por la forma en que ha sido llevada, por sus intérpretes y por la realidad del ambiente que se les ha dado. Fabricar películas de argumentos que relaten episodios desarrollados entre gentes de nuestra misma raza y de nuestras mismas costumbres es cosa fácil. Pero, al tratar un asunto desarrollado en regiones extrañas a nuestro ambiente, en el que los personajes piensan y viven de muy distinta manera a la nuestra, ya no es cosa fácil. Es necesario el estudio paciente y minucioso para que las escenas sean fieles, los personajes reales y no entrar en errores que puedan restar belleza a la obra. "La cautiva del caudillo Moro", costó a George Melford, su director, meses de trabajo, miles de preocupaciones y a Agnes Ayres y Rodolfo Valentino, sus intérpretes, un estudio detenido sobre la vida y sentimientos y todas sus cualidades. Todo aquel Oriente encantado; las tierras de Alí Babá y Aladino, de las Zoraidas y los Harenes, de las Mezquitas y los desiertos, del amor y de la sangre surge en cuadros de maravilla y de asombro haciendo volar nuestra fantasía por caminos de voluptuosidades inagotables. La historia es hermosa: Nina encantadora muchacha perteneciente a la más alta aristocracia inglesa, viaja por el desierto de Sahara. Va en busca de sensaciones nuevas, alegre y decidida, sin oír los consejos de sus familias este extraño capricho, una de las tantas locuras que está acostumbrada a hacer. Al través de las ardientes arenas, su caravana es atacada por un grupo de árabes. El caudillo de ellos la secuestra. De ahí en adelante será de propiedad del árabe, la perla de mejor oriente que irá a adorar su serrallo, la verde esmeralda, que como gota de agenjo, embriague sus sentidos, el rojo rubí que hará encender la sangre del caudillo en arrebatos de vértigo; la encantadora hurí que, de un jardín lejano huyera de los rebaños del Profeta, para mostrarle a él, el Paraíso sobre las ardientes arenas del desierto... Pero, los bronceados ojos del caudillo, son como dardos ardientes que se clavarán en el corazón de la inglesa. Y, entonces ella, se olvida de su raza, se olvida de su Dios, de sus tradiciones, de su familia, de Londres entero y, temblando de vértigo y locura, de cariño y pasión sigue muy junta a él el camino de ensueños tejido sobre las grises arenas del desierto y bajo el manto de oro de un sol ardiente... Es el amor triunfando sobre la raza y el color; es la vida en su manifestación de triunfo; es el corazón imperando sobre todas las cosas. Rodolfo Valentino, el galán de moda, dió alma y vida al protagonista de este film único. Surge el "Sheik", en esta obra dando toda la impresión de un caudillo. Y Agnes Ayres, la actriz hermosa, en esta obra aparece magnífica, imperiosa, como mujer que no ignora lo que pueden sus encantos. En los primeros actos del film, es la orgullosa muchacha aristocrática. Mimada y caprichosa, cree que todo el mundo debe doblegarse ante su inmaculada belleza, que sus menores órdenes indiscutibles. cuando en los morenos caudillo. se le revela amor; entonces es la cil y temerosa que porque los ojos del que ran intensamente... trucciones son magníficas nas de los Harenes encantadora voluptuosidad siones del desierto los vestuarios exóticos insuperable, la fotografía precisa, la trama nante. Hay color, Qué más se puede blico que asista hoy impresión honda de siasmo.

JUEVES

SETIEMBRE, BRASIL, ESMERALDA

El espectáculo más apasionante del año. Modernización de la de JULIO VERNE

Se repetirá en la del Domingo.

TEATRO UNION CENTRAL
Compañía de Operetas
SOLER-VELA
HOY — MARTES — HOY
Vermouth a las 6.
La grandiosa opereta,
LA ROSA SE STAMBUL
Noche 9.30.
EL ULTIMO VALS
Mañana 3 funciones:
Matinée, Vermouth y Noche
Viernes 17: Beneficio de Pierrette Fiori.

AVENIDA
HOY 6.20 y 9.20
HAROLD LLOYD
Entre la distinguida concurrencia
6 grandes actos
Mañana:
La honra no transige
por DOROTHY DALTON.

TEATRO
República
HOY
ESPECIAL Y NOCHE

TEATRO SANTIAGO
EMPRESA ERNESTO BOUQUET
Compañía Española Moderna de Comedias SERRADOR MARI
HOY MARTES 14 AGOSTO, HOY
Vermouth a las 6.15. Platea $ 3.
TODA UNA MUJER
Noche a las 9.30. Platea $ 3.
LA LOCURA DE DON JUAN

ROBIN HOOD por Douglas Fairbanks
1.a y 2.a épocas en una sola función. Doce grandes actos.

Hoy: Setiembre — MAÑANA **Esmeralda**

CARTAS DE AMOR

La preciosa creación de Gladys Walton que encanta a todos los que han gustado la Dulzura de un Beso Virginal.

BRASIL: HOY
CHARLES RAY
EN
Répondez, S'il Vous Plait
Comedia de lujo
Viernes: FIRPO-WILLARD
Debut, del Trío España

ESMERALDA
— HOY —
BOX
Pirpo Willard

Sábado: SETIEMBREE Y ESMERALDA
3 ESTRENOS EXCEPCIONALES
HOOT GIBSON
en "A CHOPAZO LIMPIO"
Reaparición de
PIRULITA
Además el invencible, CAYENA en
JINETES NOCTURNOS

Mañana Setiembre y Brasil **EL PUEBLO de las BRONCAS** por el TURNIO **JUEVES** en los 3 Teatros "LA VUELTA AL MUNDO EN 18 DIAS"

ESMERALDA

"Match de box Firpo-Willard", por especial arreglo con la Chilean Cinema Corporation, el Esmeralda estrenará hoy en Chile, al mismo tiempo que sus teatros centrales, la sensacional película tomada durante el match de box de Firpo con Willard. Esta dura pelea, que abrió al campeón suramericano las puertas del campeonato mundial, fué uno de los espectáculos del año más emocionante. Impresiona entusiasma la lucha colosal entre el gigante de Kansas, el fiero cowboy capaz de hacer morder el polvo a un búfalo, y Firpo, el toro de las pampas, representante del coraje de la raza.

SETIEMBRE

Un programa sumamente atrayente dará hoy el prestigioso cine de la Sociedad Aurelio Valenzuela B. y Cía. Se estrenará: "Cartas de amor", la delicada película Universal por Gladys Walton, considerada como una de las más bellas producciones de corte ingenuo. Es un espectáculo ideal para la juventud y para todos aquellos que tienen grato recuerdo del primer beso y de la primera misiva de amor.

Además se estrenará la interesante actualidad "Noticiario Universal 16" con informaciones de la tumba de Tutankamen, y "La madrileñerecojada comedia.

Los precios son los corrientes.

MUNDIAL

Franklin Farnum en "Las huellas misteriosas", Episodios 4.o, 5.o y 6.o.—La función de hoy de esta serie tiene entre otras muchas ventajas la de obsesionar al espectador a tal extremo que siente la necesidad irresistible de ver las otras emociones.

¡El triunfo enorme de la Raza!

TODO SANTIAGO, SOCIAL Y DEPORTISTA, VIBRA EN EL TRIUNFO DEL EMPUJE Y EL VALOR LATINOS Y ANHELA CONOCER LAS FASES DEL COMBATE CICLOPEO DE JERSEY CITY, EN QUE EL HERCULES SURAMERICANO ABATIO AL FORMIDABLE GIGANTE DE KANSAS

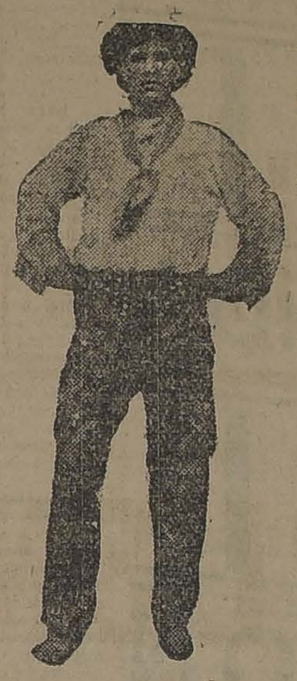

JESS WILLARD

Localidades numeradas en venta desde las 10 A. M.

HOY

PARA EVITAR AGLOMERACIONES DE ULTIMA HORA, se ruega al público premunirse con tiempo de su localidad numerada.

LUIS A. FIRPO

xhibirá la película magna su concesionaria exclusiva la Chilean Cinema Corporation.
A LAS 6.30 Y A LAS 9.30 P. M.

en los teatros

IMPERIO, ALHAMBRA, VICTORIA Y ESMERALDA

sus precauciones. Con la prisa Phileas se marcha sin pasaportes. De este olvido saca el rival un medio efectivo para hacerle perder. Lo denuncia a la policía americana de querer salir ilegalmente. Escapado en un poderoso hidroplano, llega a Londres, pero también allá se encuentra con la persecución policial. Tras muchas peripecias llega a Francia y la policía de la República tiene más suerte que las inglesas y americana y Phileas es metido a la cárcel, pues se le ha hecho pasar como indeseable.

¿Cómo sale Phileas del paso? Hasta entonces todos los obstáculos los ha allanado con audacia y dinero. Se destruye un auto, se paga. Atropella a pacíficos ciudadanos, lista de indemnización; no se le deja pasar, allá va el puñetazo y después la veloz carrera. Pero aquí la cosa era seria. Sin embargo, además de rico y fuerte, Phileas era astuto y ya verán nuestros lectores cómo se libra del paso.

"La vuelta al mundo en 18 días" se estrenará el Jueves simultáneamente en los teatros Setiembre, Esmeralda y Brasil. Es una producción Universal.

LOS ALREDEDORES DE PARIS EN "MAGDALENA FERAT". — ¿Quién no ha odio hablar de Montmartre, el bello suburbio de París, punto de cita y de recreo de estudiantes, bohemios y enamorados? Aquí se desarrolla parte de la película "Magdalena Ferat", la última obra de la Bertini, que se estrenará a fines de mes.

PROGRAMAS DE HOY:

ALAMEDA. — Tarde y noche: "Corazones ciegos".
ALHAMBRA. — Tarde y noche: "Match Firpo Willard".
ATENAS. — Tarde y noche: "Entre la distinuida concurrencia".
BRASIL. — Tarde y noche: "Respondez s'il vous plait".

EL MATCH FIRPO-WILLARD

La más sensacional y emocionante de las luchas en la historia universal del boxeo, pelea de titanes, que 120,000 personas presenciaron y cuya película fué exhibida el Viernes en Buenos Aires, **A 5 NACIONALES LA PLATEA** y el Sábado en Montevideo, **A 2 PESOS ORO URUGUAYO LA BUTACA.**

ALHAMBRA Y VICTORIA

Las películas punzan tan directamente al corazón como la encantadora comedia, que en sus funciones especial y nocturna, estrenarán estos concurridos cines, titulada "Los héroes de la calle". Es ésta una de esas composiciones con grandes méritos para dominar completamente el interés del público. En ella se admira un argumento sencillo y hermoso, una dirección artística correcta y admirable y también la protagonización a cargo de un muchacho que se revela como el más perfecto de los actores infantiles. Tal es Wesley Barry, que, en sus anteriores creaciones "Canillita" "Padres, educad a vuestros hijos" y otras, ha conquistado el aplauso unánime de todos los públicos.

DIECIOCHO

Eugenia Grandet". —Hoy, en sus dos secciones, en funciones de abono exhibe la notable cinta, titulada "Eugenia Grandet".

Notable obra del célebre escritor francés, Honore de Balac, e interpretada por el apuesto actor Rodolfo de Valentino, secundado por la bella actriz Alice Terry.

ATENAS

En ambas funciones, especial y nocturna, estrenará hoy este concurrido cine la cinta titulada "La señorita Flirt", obra de gracioso e interesante argumento, cuyas escenas son amenas, de constante movimiento y de atracción irresistible; en ellas nárrase una historia sencilla y graciosa, como es la novela de una linda mujercita, que figura como una campesina, en apariencias, y que oculta bajo el sencillo traje un cuerpecito de diosa. La interpretación es desempeñada por conocidos artistas, entre los que se destacan Alice Wilson y David Butler en los roles protagonistas.

NOVEDADES

"Del amor al patíbulo" de Sthendal.—Las funciones de hoy de este teatro, especial y noche, se hacen con la presentación de la película europea, basada sobre la novela "Rojo y negro", de Sthendal, titulada "Del amor al patíbulo", creación de la famosa actriz Victoria Lepanto, coadyuvada por el apuesto actor Mario Bonnard. Dado su argumento de mucha realidad, este film no es adecuado para menores de edad.

POLITEAMA

"Entre fieras y salvajes". — Hoy este teatro presenta un doble programa: el final del estupendo serial de aventuras "Entre fieras y salvajes", episodios 13, En la cueva del león; 14, La torre del Juncal, y 15 y último, La fiera.

Además, en ambas funciones de la tarde y noche, restrena la divertida historia de aparecidos ladrones, creación de la Chaplina Dorothy Gish. Esta vista se titula "El fantasmón", y es una de las mejores producciones de la Paramount.

ELECTRA

"La Esperanza". — En las funciones especial y nocturna de hoy, Max Glucksmann estrena un sentido y elegante poema cinematográfico de la manufactura Metro Screen Classics. Se titula "La Esperanza" y está interpretado por el simpático galán Jack Mulhall. El argumento se desarrolla entre la high life inglesa y hay en él una infinidad de situaciones sensacionales y deportivas.

AVENIDA

En sus funciones de hoy este cine presenta la fastuosa producción de Harold Lloyd "Entre la distinguida concurrencia", donde el célebre mimo arranca torrentes de carcajadas; es una comedia fina, alegre, elegante y maravilloso. Sus aspectos son variadísimos y el genio de la risa se muestra en ellos bajo todos sus mejores y originales fases de rey único del humorismo.

ALAMEDA

"Corazones ciegos". — Hay un nuevo actor que tiene el mismo genio de William Farnum, pero que en su aspecto artístico y procedimientos escénicos guarda mucha diferencia pero siempre dentro del aspecto del drama: nos referimos a Hobart Bosworth, el genial intérprete de la película "Corazones Ciegos", que estrena hoy esta sala. Se trata de un espectáculo lleno de emoción, con una acción dramática que impresiona por su intensidad. Los corazones ciegos siempre merecerán compasión de todos porque en ellos hay una gran dosis de sinceridad, porque la verdad siempre vibra en ellos. Es un trabajo muy hermoso y que se recomienda a las mujeres enamoradas.

COLON

El gran éxito de Robin Hood. —La presentación del espectáculo de Robin Hood ha sido todo un hermoso acontecimiento de arte entre las numerosas familias del barrio. Ha sido una verdadera revelación de lo que es la cinematografía moderna y del verdadero genio de Douglas Fairbanks, a quien no se conocía aún en su verdadero y más genial aspecto de actor.

Hoy se da la segunda parte en la que se asiste al desenlace impresionante y grandioso.

DELICIAS

"Bim, Bam, Bum". — Una pieza muy sugestiva es la que estrena hoy esta sala. Se titula "Bim, Bam Bum" y este sólo nombre atrae por su novedad y frescura en la gracia que posee. El argumento es humorista, de mucho gusto cómico y tiene una serie de detalles que interesan al espectador por la forma como se plantea un asunto que ni el más formidable cerebro lo resuelve.

IMPERIAL

Un doble programa de alto interés presentará hoy este teatro en sus funciones. Reprisará la monumental cinta del First National Circuit titulada "El nuevo Cain". Esta cinta es la última creación del genial actor trágico John Barrymore, el cual es secundado por Ana Q. Nilsson, Collen Merre y Wesley Barry. El Pecoso. Además va la cinta de festivo argumento titulada "El bebé de cinco dólares", bella creación de la actriz ingenua Viola Danna.

IRIS

"Valentía dormida". — Hoy estrena este teatro, en las funciones de tarde y noche, la producción Metro de gran lujo, titulada "Valentía dormida" o "El cobarde", interpretación de la hermosa y elegante May Allison y del recordado y simpático intérprete de "El fruto prohibido".

SELECTA

"Culpable por amor", por Bárbara La Mar.—La belleza que cautivó a los que tuvieron la suerte de ver la magnífica película "El prisionero de Zenda", es la que en el estreno de hoy, especial y noche, protagoniza este film. "Culpable por amor", o por otro título, "El héroe", es un intenso drama de emoción cautivadora y conflictos que interesan vivamente a casados y solteros.

EXCELSIOR

Hoy en especial y noche, estreno de la 4a función de la emocionante serial "Los 4 secretos", por Eddie Polo.

ODEON

"Entre fieras y salvajes".—Para sus funciones de hoy, anuncia esta concurrida sala de cine, el estreno de la última función de la serial "Entre fieras y salvajes" en sus episodios, 13, 14 y 15 con los que culmina esta emocionante y bellísima historia de aventuras y hazañas de las selvas africanas. "Parece que no se va a poder", es la lindísima película que irá en las funciones del próximo Domingo.

FRANKLIN

"Huérfanas de la tempestad". — Hoy Martes, en especial y noche reestreno de esta espléndida obra del gran maestro Griffith, que es la más aguda de las sátiras a los tiempos de la revolución francesa Precios corrientes.

AVENIDA MATTA

Rodolfo Valentino, el actor de más admirables cualidades artísticas, reaparecerá en las funciones especial y nocturna de este concurrido teatro. La obra que se exhibirá se titula "Mares inexplorados", y es ésta una bella obra de trascendencia y hermoso argumento. Es secundado el protagonista por la bella actriz Alicia Lake.

PROXIMOS ESTRENOS

"CESAR BIROTEAU"—El relevante prestigio que ha conquistado la cinematografía italiana con los meritorios exponentes presentados en los últimos meses por la Italo Chilena, le auguran un brillante éxito a la nueva producción que, con el título que encabeza estas líneas se estrenará el Viernes de la presente semana, éxito que está asegurado de antemano si se toma en cuenta que esta es una acertada versión de la obra del mismo nombre del ilustre literato francés Honorato de Balzac.

Como se sabe, esta obra relata la historia de aquel hombre que conquistó situación y fortuna, que logró un título de "caballero del trabajo" y que pudo ser feliz, pero traidoras tentativas lo redujeron a la peor esclavitud. "César Biroteau" es una atracción para todos los gustos, es un grito consolador para quienes imaginan que un trastorno o un fracaso importa no continuar más.

DESAFIANDO A LA POLICIA DE TRES PAISES.—La apasionante intriga de "La vuelta al mundo en 18 días".—Phileas Fogg III, nieto del Phileas Fogg protagonista de la novela de Julio Verne "La vuelta al mundo en 80 días" ha heredado el carácter de su abuelo. Es un trotatierras incorregible. No es así extraño que cruce en cinco minutos una apuesta de 100,000 dólares a que da la vuelta al mundo en 18 días.

Cien mil dólares no se arriesgan así no más. No es de extrañar, pues, que el contrincante de Phileas tome sus precauciones. Con la prisa Phileas se marcha sin pasaportes. De este olvido saca el rival un medio efectivo para hacerle perder. Lo denuncia a la policía americana de querer salir ilegalmente. Escapado en un poderoso hidroplano, llega a Londres, pero también allá se encuentra con la persecución policial. Tras muchas peripecias llega a Francia y la policía de la República tiene más suerte que las inglesas y americana y Phileas es metido a la cárcel, pues se le ha hecho pasar como indeseable.

¿Cómo sale Phileas del paso? Hasta entonces todos los obstáculos los ha allanado con audacia y dinero. Se destruye un auto, se paga. Atropella a pacíficos ciudadanos, lista de indemnización; no se le deja pasar, allá va el puñetazo y después la veloz carrera. Pero aquí la cosa era seria. Sin embargo, además de rico y fuerte, Phileas era astuto y ya verán nuestros lectores cómo se libra del paso.

"La vuelta al mundo en 18 días" se estrenará el Jueves simultáneamente en los teatros Setiembre, Esmeralda y Brasil. Es una producción Universal.

COLISEO. — Tarde y noche: "El superticioso".
COLON. — Tarde y noche: "Robin Hood".
DELICIAS. — Tarde y noche: "Bim Bam Bum".
DIECIOCHO. — Tarde y noche: "Eugenia Grandet".
ELECTRA. — Tarde y noche: "La Esperanza".
ESMERALDA. — Tarde y noche: "Match Firpo-Willard".
EXCELSIOR. — Tarde y noche: "Los cuatro secretos".
FRANKLIN. — Tarde y noche: "Huérfanas de la tempestad".
HIPPODROMO. — Tarde y noche: "La sensación de París".
IMPERIAL. — Tarde y noche: "El nuevo Cain".
IRIS. —Tarde y noche: "Valentía dormida".
MINERVA. — Tarde y noche: "Broadway arriba y abajo".
MUNDIAL. — Tarde y noche: "Huellas misteriosas".
NOVEDADES. — Tarde y noche: "Del amor al patíbulo".
ODEON. — Tarde y noche: "Entre fieras y salvajes".
POLITEAMA. — Tarde y noche: "Entre fieras y salvajes".
REPUBLICA. — Tarde y noche: "Robin Hood".
SALA IMPERIO. — Tarde y noche: "Match Firpo Willard".
SALA ORIENTE. — Tarde y noche: "El epílogo de su novela".
SELECTA. — Tarde y noche: "Culpable por amor".
SETIEMBRE. — Tarde y noche: "Cartas de amor".
SPLENDID THEATER. — Tarde y noche: "La cautiva del caudillo moro".
VICTORIA. — Tarde y noche: "Match Firpo-Willard".

TEATRO COMEDIA
EMPRESA ERNESTO BOUQUET
Compañía Nacional de Comedias
DE RECABARREN BÜHRLE
HOY MARTES 14 AGOSTO, HOY
Vermouth a las 6.15. Platea $ 3.
Gran reprise.
LAS AGUAS MUERTAS
de Víctor Domingo Silva.
Noche a las 9.30. Platea $ 3.
ECLIPSE DE SOL

BAILE
HOY DE 10.30 a 12.30
en los elegantes salones del
Prof. SOUTO
ORQUESTA RISPOLI
Punto de cita de la juventud elegante.
Sto. DOMINGO ESQUINA de BANDERA

T. ALAMEDA
HOY ESPECIAL Y NOCHE
Corazones
Ciegos
Intenso drama de aventuras
MAÑANA EN MATINEE
ROBIN HOOD
1.o y 2.o capítulos en una sola función. 12 grandes actos.

Faltan 0 días para su estreno
Setiembre Brasil y Esmeralda

MILLONARIA, DE A. L. HUGO STINNES.— EL MAS SENTIDO DRAMA SOCIAL:
CALVARIO DE UN PADRE
O NIDO DE AMOR
EN PROGRAMACION.— AGUSTINAS 1180.

¿Qué padre no daría su vida por salvar el honor de su hija? Vea usted esta cinta, y será un defensor de la mujer que cae al arroyo!

JABON BORAXOL SIN RIVAL

ASC. DE SEÑORAS CONTRA LA TUBERCULOSIS

SU LABOR DURANTE EL ULTIMO SEMESTRE

Damos a continuación el balance de la Asociación de Señoras contra la Tuberculosis, presentado en la última reunión de socias por su Directorio, presidido por la señora Ana Swinburn de Jordan y la tesorera, señora Matilde Hoffman de Ide.

Como se sabe, esta institución realiza una gran misión de bien social y en estos últimos tiempos ha tenido que llenar sus funciones en gran parte con sus propios recursos, pues la modesta subvención fiscal de que goza le ha sido entregada en forma irregular e incompleta, debido a la crisis de la Hacienda Pública.

El balance por el primer semestre del presente año es el siguiente:

ENTRADAS

Saldo de la cuenta corriente en el Banco Anglo Sud-Americano Ldo., en el 1.o de Enero de 1923	$ 12,642.97
Obsequios	2,881.40
Cuotas de las socias percibidas durante el primer semestre	5,827.00
Subvención Fiscal.. Véase nota (*)	17,500.00
Cupones de Bonos cobrados en el semestre	328.31
Intereses abonados sobre saldos de la cuenta corriente en el Banco Anglo-Sud-Americana Ldo. durante el semestre	774.00
	$ 39,453.68

SALIDAS

Medicinas	$ 3,880.00
Doctores y ayudantes	4,460.00
Empleados de ambos Dispensarios	1,850.00
Estadística y teneduría de libros	1,080.00
Dividendo sobre hipoteca	522.50
Sueldo de cobrador de cuotas	350.00
Parafina para ambos Dispensarios	120.00
Arreglo de cañería de agua potable, Dispensario N.o 1	98.50
Artículos de escritorio	182.00
Seguros sobre Rayos en Dispensario N.o 1	71.40
Gastos pequeños en ambos Dispensarios durante el semestre, gas, leche, etc.	571.65
Impuesto sobre talonario de cheques	5.00
Impuesto de alcantarillado del primer semestre. Dispensario N.o 2	28.50
Saldo de la cuenta corriente en el Banco Anglo Sud-Americano Ldo., en fecha 30 de Junio de 1923	26,264.13
	$ 39,453.68

Santiago, 30 de Junio de 1923. —Ana Swinburn de Jordan, presidenta.—Matilde Hoffman de Ide, tesorera.

Nota. (*). En Enero de 1923 se recibió el 70 o|o de la Subvención fiscal correspondiente al año 1922.

MUNICIPALIDAD

CARRETONES CERRADOS PARA LAS BASURAS

Hace poco la Alcaldía ordenó la confección en los Talleres Municipales de un modelo de carretón cerrado para basuras, con el propósito de que en adelante todos los carretones del servicio de Policía de Aseo sean construídos en igual forma.

Dicha repartición dió cumplimiento a esa orden; y el modelo de nuevo carretón fué estudiado y aprobado ampliamente. En efecto, el señor Alcalde ordenó la confección de seis carretones de tales condiciones, los que desde ayer han empezado a prestar sus servicios en las calles del centro de la ciudad y en Alameda de las Delicias. En su fabricación se han contemplado todas las mejoras que se han estimado necesarias para subsanar las deficiencias de los antiguos, y su costo no es subido.

El Alcalde señor Ugarte, ante el buen resultado obtenido, se preocupa de obtener los medios necesarios para proceder a la transformación de todos los carretones abiertos que están en servicio, obra que significaría un gran adelanto y que vendría a llenar un viejo anhelo del vecindario santiaguino.

ARREGLOS PARA LA AVENIDA REPUBLICA

Ayer se reunió en la sala de sesiones de la Municipalidad la Comisión de vecinos encargada de llevar a cabo algunas mejoras en la Avenida República, nombrada hace poco por la Alcaldía.

Concurrieron el señor Primer Alcalde, don Rogelio Ugarte, y los señores Alberto Hurtado Concha, Jorge Vicuña Subercaseaux, Josué Smith Solar, Carlos Ossandón Barros, Carlos Mandiola Grove, Eduardo Eguiguren Errázuriz y Rosendo Ríos Talavera.

Se dió cuenta de los trabajos que ya ha emperado a realizar la mencionada Comisión, referentes al arreglo de los prados laterales de dicha Avenida, los que se harán por cuenta de todos los vecinos.

El Alcalde señor Ugarte hizo presente que la mejor obra que podría realizarse era el mejoramiento del servicio de alumbrado eléctrico, que la Municipalidad no puede mejorar por ahora debido a la carencia absoluta de fondos. Propuso que los vecinos hicieran por su cuenta su transformación, prometiendo que, si así se procedía, la Municipalidad se encargaría de proporcionar y costear la corriente eléctrica necesaria.

La Comisión aceptó inmediatamente la proposición del señor Alcalde, en cuya virtud se entró a estudiar las condiciones en que se realizaría esa transformación. Al efecto, después de las observaciones hechas por el señor Director de Obras Municipales, se acordó reemplazar las lámparas que actualmente existen de a una en poste, por ampolletas de cuatrocientas bujías, de las que se colocarían dos en cada poste. Asimismo, se acordó hacer instalaciones de alumbrado eléctrico en algunas calles adyacentes, a fin de proporcionar al vecindario un mejor acceso a las calles por donde pasan los tranvías.

Además, se acordó reparar el pavimento de todas las aceras de la Avenida mencionada.

La misma Comisión se encargó de dirigirse a todos los vecinos en demanda de erogaciones destinadas a reunir los fondos que serán necesarios para llevar a cabo todos estos trabajos que se desea sean realizados cuanto antes, de modo que la Avenida República se encuentre en las mejores condiciones posibles para cuando se reuna en esta capital el Congreso de Arquitectos.

CONGRESO NACIONAL

CAMARA DE SENADORES

(VERSION OFICIAL)

Sesion 45.a ordinaria en 13 de Agosto de 1923.—Presidencia de los señores Claro Solar y Correa Ovalle.—Asistieron los señores: Alessandri, Arancibia Laso, Bañados, Barros Errázuriz, Concha S. don Juan E., Echenique, Errázuriz Lazcano, Gatica, González Errázuriz, Huneeus, Letelier Silva, Lyon Peña, Ochagavía, Opazo, Silva Cortés, Torrealba, Urrejola, Valdés, Zañartu don Enrique y don Héctor, y los señores Ministros del Interior, de Relaciones Exteriores, Culto y Colonización, de Hacienda y de Industria, Obras Públicas y Ferrocarriles.

ACTA.—Se leyó y aprobó el acta de la sesión anterior.

CUENTA.—Se dió cuenta: 1.o De un mensaje del Presidente de la República, en que propone un proyecto que concede el derecho a jubilar a los empleados de la Dirección General de Impuestos Internos que tengan más de 70 años de edad. Pasó a la Comisión de Hacienda y Empréstitos Municipales.

2.o De doce oficios de la Cámara de Diputados. Con los once primeros comunica que no ha insistido en la aprobación de los proyectos desechados por el Senado que a continuación se expresan: El que reglamenta el trabajo de los niños y de las mujeres; El que fija el personal de la Oficina del Archivo General de Santiago; El que fija la remuneración a la cátedra de aritmética, álgebra, etc., de la Escuela de Minas de Copiapó; El sobre suplemento al ítem 881 del presupuesto de Industria y Obras Públicas de 1922; El que establece que las causales de recusación contempladas en la ley orgánica de tribunales se tendrá como de implicancia de los jueces; El que autoriza una inversión para los efectos de lo dispuesto en la ley de 29 de Agosto de 1876; El que establece las condiciones de salubridad e higiene de las fábricas y talleres; El que autoriza la venta del cuartel de policía de Valdivia; El que modifica el artículo 51 de la ley de 15 de Octubre de 1875; El que concede el uso de unos terrenos fiscales a la Municipalidad de Pisagua ; y El que autoriza una inversión en la adquisición de la casa que ocupa la Segunda Comisaría de la Policía de Concepción. Se mandaron archivar.

Y con el último oficio remite un proyecto que exime de la contribución de haberes durante 1923 a los propietarios de las comunas damnificadas por el terremoto de 1922. Pasó a la Comisión de Hacienda y Empréstitos Municipales.

3.o De dos informes de Comisión de Obras Públicas y Colonización. En el primero se aconseja pasar al archivo el mensaje de 18 de Agosto de 1922, que modifica la ley sobre construcción de obras de alcantarillado y desagües. Y el segundo informe acerca del proyecto remitido por la Cámara de Diputados, que modifica la ley 3349, de 11 de Febrero de 1922, sobre alcantarillado y desagües en diversas poblaciones. Quedaron para tabla.

4.o De un oficio del Tribunal de Cuentas, en que comunica que ha procedido a tomar razón, por insistencia del Presidente de la República, de los decretos números 1533 y 1469, expedidos por el Ministerio del Interior. Pasó a la Comisión de Presupuestos.

5.o De una solicitud de don Enrique Blanchard Chessi, vicepresidente de la Sociedad Científica de Chile, en que expresa que para no entorpecer la autorización para conservar la posesión del bien raíz que la institución posee en la calle Bella Vista de esta ciudad, hace suya la solicitud presentada por don Alejandro Ayala con el mismo objeto, en consecuencia, pide se dé curso al respectivo proyecto de acuerdo sobre posesión del referido bien raíz. Se mandó agregar a sus antecedentes.

SUBDIRECCION DE LOS FERROCARRILES DEL ESTADO

El señor CLARO SOLAR (Presidente).— El señor Ministro de Ferrocarriles me había manifestado el deseo de que el Senado se ocupara hoy del proyecto sobre creación de la Subdirección de los ferrocarriles del Estado, asunto que figura en la tabla de fácil despacho. Si no hay inconveniente, entraríamos a discutir este proyecto.—Acordado.

El señor SECRETARIO.—Da lectura al informe de la Comisión de Agricultura, Industria y Ferrocarriles que propone algunas modificaciones al siguiente proyecto aprobado por la Honorable Cámara de Diputados.

"Artículo 1.o Modifícase la ley número 2,846, de 26 de Enero de 1914 sobre reorganización de los Ferrocarriles del Estado, en la siguiente forma:

Sustitúyese el artículo 1.o, por el siguiente: "Artículo 1.o La Administración de los Ferrocarriles del Estado será ejercida bajo la supervigilancia del Gobierno, por un Consejo de Administración, un Director General, un Sub-Director y Administradores de Zona con las facultades que se determinarán en esta ley".

Sustitúyese el inciso 1.o del artículo 10, por el siguiente:

Artículo 10. La dirección del servicio de los Ferrocarriles estará a cargo del Director General asistido por un Sub-Director, por los Jefes de Departamento y los Administradores de Zona".

Sustitúyese el artículo 11 por el siguiente: "Artículo 11. El Director General y el Sub-Director serán nombrados por el Presidente de la República, y durarán seis años en sus funciones, pudiendo ser reelegidos.

El Director General será considerado como Jefe de Oficina para los efectos de su renovación.

En los casos de ausencia o imposibilidad transitoria del Director General, será subrogado, a elección del Consejo de Administración, por el Sub-Director, por un Jefe de Departamento o por un Administrador de Zona".

Agrégase, a continuación del número 15 del artículo 12, los siguientes incisos nuevos:

"El Sub-Director tendrá las siguientes atribuciones:

1.a Atender directamente y de preferencia el transporte, dándole unidad y eficiencia en toda la red;

2.a Velar porque se cumplan las leyes, reglamentos, acuerdos del Consejo de Administración y demás disposciones que reglan el servicio de Ferrocarriles;

3.a Informar a la Dirección General las propuestas de todos los empleados de las administraciones de zona y las remociones de estos mismos empleados;

4.a Suspender preventivamente del ejercicio de sus funciones a cualquier empleado de las administracions de zona, dando cuenta a la Dirección General para que ésta adopte en definitiva la medida que corresponda;

5.a Vigilar la gestión de las administraciones de zona y hacer cumplir las instrucciones que se impartan destinadas a asegurar la unidad y armonía de la Administración;

6.a Velar que los empleados cumplan sus obligaciones, manteniendo entre ellos el orden y la disciplina;

7.a Cuidar especialmente de que las administraciones de zona se mantengan en sus gastos dentro de las cantidades autorizadas;

8.a Practicar frecuentemente visitas de inspección a la línea; y

9.a Colaborar en todos los asuntos que sean sometidos a su estudio por la Dirección General".

Sustitúyese el inciso relativo a los empleados del segundo grado, a que se refiere el artículo 22, por el siguiente:

"Al segundo grado, el Sub-Director con un sueldo de $ 28.000, los Jefes de Departamento de la Administración Central e Inspector General de los Ferrocarriles aislados y los Administradores de las Zonas Centrales, con un sueldo de $ 20 mil".

Sustitúyese el inciso final del artículo 22, por el siguiente:

"El Presidente de la República podrá conceder al Director de los Ferrocarriles una gratificación que no exceda de $ 20.000 al año.

El Consejo de Administración podrá también conceder al Sub-Director una gratificación que no exceda de $ 15.000 al año".

Artículo 2.o Esta ley comenzará a regir desde su publicación en el "Diario Oficial".

El señor CLARO SOLAR (Presidente).— En discusión general el proyecto. Ofrezco la palabra. Ofrezco la palabra. Cerrado el debate.

En votación general el proyecto, y si no se pide votación lo daré por aprobado. Aprobado en general el proyecto.

Si no hay inconveniente podríamos entrar a la discusión particular.

El señor URREJOLA.—Mejor sería dejar la discusión particular para la sesión de mañana.

El señor CLARO SOLAR (Presidente).— Muy bien. Continuará la discusión particular en la sesión de mañana.

El señor HUNEEUS.—Ya que se ha dado lectura al proyecto ¿por qué no despacharlo?

El señor GATICA.—Yo rogaría al honorable Senador que retirara su oposición.

El señor CLARO SOLAR (Presidente).— Hay oposición, señor Senador.

Tiene la palabra el señor Ministro del Interior.

SERVICIOS DE BENEFICENCIA.—EPIDEMIA DE TIFUS EXANTEMATICO EN VALPARAISO.—

El señor AMUNATEGUI (Ministro del Interior).—Deseo dar algunas explicaciones al Honorable Senado sobre diversos puntos acerca de los cuales han discurrido los honorables Senadores en la última sesión.

El honorable Senador por Valparaíso, señor Urrejola, habló sobre las necesidades de la beneficencia, principalmente en aquella importante ciudad. El Gobierno se ha preocupado con interés de atender a los medios de suprimir las epidemias en nuestro puerto principal; y con tal objeto ha celebrado una conferencia con el señor Director General de Sanidad, quien ha quedado de enviar a Valparaíso todos los elementos de que dispone, en la cantidad necesaria para combatir el flagelo. Además se ha dispuesto la compra de un autobús destinado a transportar los enfermos atacados de tifus exantemático y la habilitación de una Casa de Limpieza a fin de precaver a los habitantes del contacto con los enfermos.

También se estudia la forma de cooperación del Ministerio de Guerra, a fin de que proporcione los elementos de que dispone para utilizarlos en la tarea de saneamiento de la ciudad.

En cuanto a la aprobación, por parte del Ministerio de mi cargo, de los presupuestos de las Juntas de Beneficencia, a que también se refirió el honorable Senador por Valparaíso, debo decir que en general, la aprobación ha sido muy lenta este año a causa de la fecha tardía en que se aprobaron los presupuestos generales de la nación.

Por lo demás, no es extraño, como comprenderá el Honorable Senado, que el Ministerio de mi cargo, antes de dar su aprobación al presupuesto de una Junta de Beneficencia, vea si los gastos están allí equilibrados con las entradas.

Fué por esta razón que se había vuelto a la Junta de Beneficencia de Valparaíso su presupuesto; en él había un déficit considerable. Ahora ha venido saldado y el Viernes o Sábado de la semana pasada fué firmado por el Ministro que habla, de tal manera que bien pronto llegará a su destino.

Igual cosa a lo acontecido con este presupuesto a sucedido con los presupuestos de otras Juntas de Beneficencia; y éstos se irán aprobando también a medida que lleguen en debida forma, es decir, cuando aparezcan equilibrados sus gastos con sus entradas.

No sería posible proceder de otro modo; y si estos presupuestos los ha aprobado el Gobierno con algún atraso, ello proviene del retraso con que fueron despachados los presupuestos generales de la nación.

El Gobierno comprende perfectamente que las Juntas de Beneficencia de todas las ciudades de la República necesitan una gran cantidad de dinero que es necesario reunir pronto. Ya está redactado y firmado el mensaje con que se inicia un proyecto de ley para autorizar la inversión de seis millones de pesos para atender las necesidades más urgentes de la Beneficencia pública. El Ministro que habla estudiará con su colega la manera de obtener estos recursos que necesitan impostergablemente las Juntas de Beneficencia del país.

PAGO DE SUELDOS Y VIATICOS A LOS VACUNADORES

El señor AMUNATEGUI (Ministro del Interior).— También deseo dar algunas explicaciones al H. Senado respecto de las observaciones formuladas por el honorable Senador por Santiago, señor Torrealba, sobre los vacunadores.

Los vacunadoes ordinarios ya han sido pagados en todo el país. Los vacunadores extraordinarios que han presentado sus trabajos en debida forma, es decir, sin incorrecciones, también han sido pagados. Falta únicamente pagar aquellos que no han presentado sus trabajos en las condiciones requeridas.

Por lo que hace al pago de los viáticos, devengados por estos funcionarios, debo hacer presente que les ha sido abonado únicamente a una tercera parte de ellos, por la sencilla razón de que cuando el Gobierno solicitó del Congreso la suma de ciento cincuenta mil pesos con este objeto, el Congreso no pudo autorizar sino la tercera parte de dicha suma, o sea, la de cincuenta mil pesos. De manera que a las dos terceras partes de los vacunadores no se les ha pagado sus viáticos.

El director de Sanidad, señor Corbalán Mergarejo, está actualmente reuniendo todos los datos necesarios para presentarlos al Ministerio de mi cargo con el objeto de elaborar un mensaje solicitando del Congreso un suplemento con el fin de pagar lo que se adeuda a los vacunadores.

Esta es la razón por la cual se hallan importantes servicios combatiendo la epidemia de pagos estos funcionarios que han prestado imviruela.

El señor TORREALBA.— Pido la palabra, señor Presidente.

El señor CLARO SOLAR (Presidente). — Tiene la palabra el señor Ministro de Ferrocarriles que la había solicitado antes que Su Señoría.

FERROCARRIL DE FREIRE A CUNCO

El señor MARDONES (Ministro de Ferrocarriles).— En una sesión de la semana pasada el honorable Senador por Cautín, señor Valdés, se refirió al estado de explotación provisoria en que se halla el Ferrocarril de Freire a Cunco, y manifestó sus temores de que esta explotación provisoria pudiera prolongarse por mucho tiempo.

El contrato de construcción de ese ferrocarril, firmado en Octubre de 1920, fija en 36 meses el plazo de su terminación. El estacado y todos los elementos para iniciar los trabajos se entregaron el 29 de Diciembre del mismo año; de modo que el plazo de construcción de la obra vence el 29 de Diciembre del año en curso.

La situación de adelanto en que se hallan los trabajos, permite creer que el ferrocarril será entregado a la empresa de los Ferrocarriles del Estado en el curso del mes de Diciembre o de Enero próximo. No existe, pues, el temor de que la entrega de esta obra a la explotación definitiva, pueda prolongarse más allá del plazo fijado para su construcción.

BODEGAS DE LA ESTACION DEL BARON

El señor MARDONES (Ministro de Ferrocarriles).—Con respecto a las observaciones formuladas por el Honorable Senador por Valparaíso, señor Urrejola, a propósito del cierre de las bodegas de la estación del Barón, en ciertas horas del día, tengo el agrado de manifestar a Su Señoría que el Ministerio de mi cargo tiene ya todos los elementos de juicio para resolver esa cuestión, y seguramente adoptará la resolución que proceda, que no será otra que mantener las cosas en el estado en que deben mantenerse a virtud de los decretos en vigencia. Si hay alguna razón para alterar dichos decretos, la Empresa lo solicitará oportunamente del Gobierno, y ésta adoptará la resolución que proceda.

Dadas estas explicaciones, que sin duda, dejarán satisfecho al señor Senador por Valparaíso, me atrevo a rogar a Su Señoría, aprovechando su buena voluntad, que permita sea tratado en particular, en la primera hora de esta sesión, el proyecto que crea el cargo de Sub-Director de los Ferrocarriles. Espero que Su Señoría ha de acceder a esta petición.

PAGO DE SUELDOS Y VIATICOS A LOS VACUNADORES

El señor TORREALBA.—Empezaré por agradecer al señor Ministro del Interior la respuesta que se ha servido dar respecto del denuncio que formulé en una sesión anterior, relativo a que aún no habían sido pagados de sus sueldos numerosos vacunadores auxiliares, y que tampoco se habían pagado los viáticos a muchos vacunadores de planta.

Yo comprendo la buena voluntad de Su Señoría para resolver estos asuntos dentro del espíritu de equidad y justicia que Su Señoría siempre ha manifestado; pero me perdonará el señor Ministro si en este caso insisto ante Su Señoría para que tenga a bien solicitar del señor Director General de Sanidad los antecedentes completos de estas deudas pendientes, porque el hecho mismo de que Su Señoría haya manifestado que se están recogiendo los datos necesarios para redactar un mensaje pidiendo al Congreso los fondos necesarios para el pago de dichas deudas, está probando que esas deudas existen en realidad.

Debo recordar al Senado y al señor Ministro que hace algún tiempo, cuando se despacharon dos o tres mensajes de suplementos para combatir las enfermedades infecciosas, dos antecesores de Su Señoría declararon en esta Cámara que con aquellos fondos serían pagados de sus sueldos y viáticos insolutos todos los vacunadores, de modo que no me explico cómo resulta que sólo ahora se están recogiendo los antecedentes para pagar estas deudas.

Si se tratara de deudas de un mes o de un semestre, ello sería explicable; pero se trata de tres, cuatro y más años, y esto aparece realmente inexplicable y en perfecta contradicción con las declaraciones que acabo de recordar.

A fin de terminar de una vez por todas con estas deudas, sería conveniente que el proyecto que anuncia el señor Ministro consultara el pago de todas ellas; para lo cual convendría, también, que se acompañaran las planillas de los sueldos que se adeudan a este personal.

Dije en una sesión anterior, y lo repito ahora, que esta situación clama al cielo, que es indispensable pagar estas deudas, porque se trata de modestos funcionarios de escasos recursos. Imagínese la Honorable Cámara en qué situación se encontrarán algunos de esos empleados, a quienes se deben dos o tres mil pesos, o sea, un año o más de servicios. No me parece regular que se ocupe a esas personas en momentos críticos para el país, y que después no se les pague sus sueldos.

Me atrevería, pues, a rogar al señor Ministro que enviara a la Cámara los antecedentes completos que tenga sobre este asunto.

El señor AMUNATEGUI (Ministro del Interior).—Prometo traer todos los antecedentes que ha solicitado el Honorable Senador por Santiago, señor Torrealba, para que se conozca la cantidad total y exacta que se adeuda por los servicios de vacuna.

Repito que el Presupuesto de este año consulta sólo cincuenta mil pesos para pagar viáticos a vacunadores, y esos viáticos suben en el hecho de cien mil pesos.

El señor CLARO SOLAR (Presidente).— Tal vez sería oportuno pagar de preferencia las deudas más antiguas. A algunos de esos funcionarios se les adeudan sus sueldos hace varios años.

El señor URREJOLA.—Agradezco al señor Ministro del Interior las explicaciones que ha tenido a bien dar con referencia a las observaciones que formulé en sesiones pasadas, sobre la Beneficencia Pública.

Para que Su Señoría no crea que he tenido la intención de formularle algún cargo con mis palabras, debo prevenir a Su Señoría que me referí al proyecto que el Gobierno se comprometió a presentar en Marzo último.

Mi propósito al usar de la palabra en ocasiones anteriores, fué rogar al señor Ministro que apresurara la presentación del referido proyecto de ley que había anunciado anteriormente el Gobierno para saldar los déficits de la Beneficencia Pública.

Celebro que el Gobierno haya presentado por fin ese proyecto, que esperábamos hacía 4 meses.

Antes de terminar, quiero rogar al señor Ministro que atienda la crítica situación que se ha creado en el pueblo de Calera.

Hace cerca de un mes denuncié que en ese pueblo se habían presentado varios casos de viruela y que no se habían tomado medidas inmediatas por parte de la Dirección General de Sanidad por falta de recursos.

La epidemia se ha desarrollado en forma alarmante, y hay numerosos enfermos, que no han podido ser hospitalizados en Calera ni en Quillota, lo que envuelve suma gravedad.

El señor AMUNATEGUI (Ministro del Interior). — No hay Lazareto en Calera.

El señor URREJOLA. — Si Su Señoría no dispone de fondos para habilitar un Lazareto y combatir rápidamente la epidemia en aquella localidad, debe pedirlos al Congreso, porque no es posible que se deje morir la gente y que se contagie toda una población. Lo que va a pasar sencillamente en este caso es que, en vez de cinco o seis mil mesos con oportunidad, habrá que invertir centenares de miles en extinguir tardíamente la epidemia. Y esto, aparte de las irreparables pérdidas de vidas.

BODEGAS DE LA ESTACION DEL BARON

El señor URREJOLA. — Aprovecho estar con la palabra para agradecer al honorable señor Ministro de Ferrocarriles la resolución que ha tomado de mantener abiertas a medio día las bodegas de la estación del Barón.

Pero me parece que Su Señoría padece de un error al creer que el Senador por Valparaíso tenía algún propósito extraño al oponerse hace un momento a que se discutiera en particular el proyecto que modifica la ley de organización de los Ferrocarriles del Estado.

Mi propósito, como lo sabe el Senador por Santiago, es que se estudien las disposiciones que consulta el proyecto. Si se tratara simplemente de la creación del puesto de Sub-Director, no tendría inconveniente en que se despachara desde luego.

Pero se trata de modificar la ley orgánica de los Ferrocarriles, aumentando algunos sueldos, y queremos estudiar y comparar las disposiciones del proyecto con la ley vigente.

No tengo ningún propósito de perturbar ni de demorar el despacho de este proyecto, el cual podrá ser discutido mañana en particular.

SUB - DIRECCION DE LOS FERROCARRILES DEL ESTADO

El señor CORREA OVALLE (Vice - Presidente). — Habría tenido verdadero agrado en dar algunas explicaciones acerca de las modificaciones que propone la Comisión al proyecto a que se acaba de referir el honorable Senador por Valparaíso.

Estas modificaciones han sido estudiadas y solicitadas por el Consejo de los Ferrocarriles. Los Consejeros conocen de cerca el trabajo de los empleados a que esas modificaciones se refieren, y están convencidos de la necesidad absoluta de hacer la reforma propuesta.

Ciertamente, habría sido muy satisfactorio para mí dar las explicaciones de detalle que fuera menester, a fin de que el Honorable Senado despachara rápidamente este proyecto.

Se trata, por ejemplo, de crear una especie de Secretaría General del Consejo, a cargo de este nuevo empleado, que tendría, entre numerosas otras funciones, la de atender la redacción de los grandes contratos; la de informar al Consejo sobre los asuntos del servicio, particularmente sobre las propuestas y remociones de los empleados de las diversas zonas, y la de servir de relator al Consejo, en las sesiones que celebre este organismo superior de la Empresa.

A estas funciones, que son delicadas, como ve el Honorable Senado, debe [...] persona idónea y que goce de la [...] del Consejo.

He querido dar de paso estos [...] norable Senador por Valparaíso, [...] Su Señoría no hubiera insistido en [...] pero me someto al derecho que tiene [...] ble Senador para pedir que la discusión [...] lar se deje para otra sesión.

PAGO DE SUELDOS Y VIATICOS A LOS VACUNADORES

El señor ALESSANDRI.— Deseo [...] cuantas palabras, señor Presidente, [...] rirme a los sueldos y viáticos que se [...] vacunadores.

Después de haber oído las explicaciones del señor Ministro del Interior, creo que [...] do ésto un error, porque, si mis recuerdos no me engañan, hace algún tiempo, en el Senado [...] unanimidad para el despacho de un proyecto que tuvo origen en un mensaje del Presidente de la República, en el cual se consultaba una suma considerable, alrededor de ciento [...] pesos, para atender a la cancelación de lo que se adeudaba por concepto de sueldos y viáticos a los vacunadores de la República. En cuyo debate recuerdo haber terciado, como mo nuestro honorable colega el señor [...] A esta circunstancia se debería, pues, [...] presupuesto sólo se consultara la suma de cincuenta mil pesos.

Por mi parte me permitiría rogar al señor Ministro del Interior, que se sirviera [...] riguar lo que hay a este respecto, [...] ría raro que Su Señoría estuviera [...] ra hacer esos pagos en virtud de la ley especial a que me refiero, que no se [...] modificada. Por lo tanto, para atender a la cancelación de lo que se adeuda a los [...] se podría disponer de los cincuenta mil [...] se consultan en el presupuesto y los [...] cuenta o doscientos mil consultados en la ley especial a que he aludido.

El señor CLARO SOLAR (Presidente).— Respecto a los fondos para atender a [...] y a que se ha referido el Honorable Senador por Ñuble, puedo manifestar que a la ley [...] sultaba fondos para la extinción de [...] se agregó la suma a que se ha referido [...] ría para atender al pago de sueldos y [...] los vacunadores.

El señor AMUNATEGUI (Ministro del Interior).— Como ya lo he manifestado, [...] que me he permitido dar, me los ha [...] do el doctor señor Corvalán Melgarejo, [...] Servicio; pero, con el mayor interés [...] nar que se haga la investigación a que se ha referido el Honorable Senador por Ñuble.

SUB-DIRECCION DE LOS FERROCARRILES DEL ESTADO

El señor GATICA.— Deseo decir [...] cas palabras, señor Presidente, para [...] datos que se ha servido suministrar el señor Vice-Presidente.

En efecto, el Consejo de la Empresa de los Ferrocarriles, ha solicitado del Gobierno la autorización necesaria para aumentar el [...] Director del servicio y para pasar [...] ría que hoy tienen, a una más alta, a [...] empleados más meritorios de la Empresa [...] mi parte considero que esta medida es [...] justa. Conviene que el Senado tenga [...] que la Empresa de los Ferrocarriles [...] tiene un presupuesto superior a [...] llones de pesos y que la labor del [...] tal, que no dispone de un sólo momento [...] decirse, para dedicarlo a otra cosa que [...] atención del servicio mismo.

Por eso estimo que está perfectamente justificado el aumento que se pide en [...] que ha leído el señor Secretario.

En cuanto al punto relativo a [...] do cuarto al grado segundo, al abogado [...] cretario, creo que es una medida tan [...] como el aumento de sueldo al Director [...]

El secretario es el que redacta [...] y es preciso tomar en cuenta que en [...] años ha habido contratos que [...] cuenta o sesenta millones de pesos y [...] desarrollo que ha tomado la Empresa [...] abogado jefe, es sumamente ardua y [...]

Por estas razones creo que el Senado [...] obra patriótica y justa, aceptando el proyecto.

El señor CLARO SOLAR (Presidente).— Terminados los incidentes. — Se suspende la sesión. — Se suspendió la sesión.

SEGUNDA HORA

FERROCARRILES SALITREROS DE TARAPACA

El señor CLARO SOLAR (Presidente).— Continúa la sesión. Continúa la discusión del proyecto sobre prórroga de concesión a los Ferrocarriles Salitreros de Tarapacá.

El señor ZAÑARTU (don Enrique).— [...] bría preferido que algunos de mis Honorables colegas, que tienen mayor autoridad y [...] miento que yo, hubiera tomado a su cargo la defensa de la causa en que me hallo empeñado; habría deseado porque es ésta para mí una cuestión tan importante, que me hubiera [...] verla tratada, por personas de mayores [...] que las que poseo.

Pero ante el temor de que el debate [...] sin que queden contestadas las observaciones que ha formulado el señor Ministro, me veo en la necesidad de volver a terciar en él, [...] mis propósitos.

El discurso del señor Ministro de [...] Obras Públicas en contestación a las [...] nes que durante varias sesiones hice a [...] del proyecto del Gobierno, que concede [...] rroga de 36 años a la concesión del [...] Salitrero, fué para mí motivo de la más [...] placencia, porque ese discurso vino a [...] en todas sus partes, las observaciones que [...] en el Senado.

Quedan, pues, en pie, porque [...] tadas por el señor Ministro sin [...] sin siquiera una explicación, los siguientes [...]

1.o La Compañía del Ferrocarril de [...] cá, conocida con el nombre de la Nitrate [...] tratando de estorbar la construcción [...] carril del Estado de Pintados a Iquique, [...] do públicamente que dicha línea vendría a [...] una competencia ilegítima al ferrocarril [...]

2.o Ha quedado, igualmente, aceptado [...] señor Ministro que la dirección del Ferrocarril de Tarapacá se comprometió ante el Gobierno [...] cer el acarreo de todo el salitre que se [...] en la pampa que actualmente sirve, y [...] salida a los productos del Ferrocarril [...] nal, a condición de que no se construyera [...] rrocarril fiscal.

3.o Tampoco ha sidoo contradicho por [...] nistro y, en consecuencia, ha quedado [...] mo un hecho no discutido que la Compañía [...] intermedio de uno de sus directores, [...] 16 proposiciones mucho más ventajosas [...] no que las patrocinadas hoy por el señor [...]

4.o Tampoco ha sido contradicho [...] ñoría que el Ferrocarril de Iquique a [...] pueda quitar la cuarta parte de la carga [...] carril Salitrero, o un porcentaje aún [...]

5.o También ha quedado establecido [...] ma inconmovible, de manera que el señor [...] ni siquiera ha tratado de contradecirlo, [...] rrocarril del Estado estará en situación [...] vir a las salitreras que no puede servir [...] carril Particular, mucho antes que éste [...] cho las mejoras que se compromete a [...] el contrato a que nos venimos refiriendo.

En efecto, mientras el Ferrocarril [...] tiene tres años para hacer la electrificación [...] co para reforzar la línea, después de aprobada la ley que discutimos, el Ferrocarril del Estado [...] dría en pocos meses prestar sus servicios.

6.o Que los Gobiernos nada han hecho [...] oportunidad para que el Ferrocarril de [...] Pintados pueda prestar sus servicios con [...] a las salitreras y, entre tanto, las necesidades de ésta vienen sirviendo de pretexto para [...] vas y gravosas concesiones al Ferrocarril [...] cular.

7.o) Que, el señor Ministro ha [...] estudio particular que leí para demostrar [...] Compañía puede hacer el servicio sin [...] de las modificaciones que son la causa [...] vo contrato. Sin que en nada altere [...] siones de ese estudio las observaciones [...] ñor Ministro referentes a la electrificación [...] servaciones que solamente demuestran [...] electrificación será ventajosa a la Compañía, [...] ro, en ningún caso, necesaria.

8.o) El material rodante de la Compañía [...] ha sido inspeccionado desde el año 13 y [...] suponer que tampoco lo ha sido la [...] la misma fecha, lo que habría sido [...] ble para que el Gobierno se cerciorara [...] era necesario introducir mejoras en [...] que no bastaba con un cambio en el [...] rodante, modernizando lo que estuviera [...] ticuado.

Dejando todo lo anterior perfectamente [...] claro, voy a referirme al discurso que [...] Ministro nos leyó en la última sesión, [...] demostró que S. S., tenía poco [...] dizar la materia con el estudio [...] sionado de los antecedentes, [...] que S. S. es, a más de Ingeniero, [...] comprendía que un discurso con [...] ros, aunque en el fondo poco [...] bate, y un discurso corto en una [...]

EXTRAORDINARIAMENTE ::

ASOMBROSO

Ha sido el 1er. DIA de la 3ra. Semana de nuestra

ESTUPENDA

LIQUIDACION

Anual de Agosto

PARA HOY NUEVAS

y GRANDES OPORTUNIDADES

ADVERTIMOS que por el resto del mes de Agosto estará también comprendida en esta GRAN LIQUIDACION nuestra SECCION CABALLEROS donde hemos hecho FUERTES Y POSITIVAS REBAJAS.

Los Almacenes Ingleses

STRUTHERS y Mc ROSTIE

Estado esquina Huérfanos - Casilla 956

...mente tiene fatigados a mis honorables colegas, había de producir muy buen efecto y aún impresión profunda.

Así fué: oyendo los comentarios de mis honorables colegas me acordaba de una señora que al concluir un espectáculo teatral lloraba a sollozos y fué necesario que su marido la sacudiera del brazo y le dijera cariñosamente: pero, hija, que no ves que todo es broma!, si no se ha muerto la niña, ni el joven se ha suicidado, ni la mamá se tiró al río ¡solamente así se consoló y volvió a la realidad!

Siento, también, señor Presidente, analizando el discurso del señor Ministro, tener que hacer volver a la realidad a algunos de mis honorables colegas.

Analicemos el discurso.

Dice el señor Ministro: "La entrada neta media, o diferencia entre las entradas brutas y gastos de explotación en los últimos diez años, 1912 a 1921, ha sido de $ 2.119.743.—, o sea, el 4 o|o del capital. La entrada bruta media en esos mismos diez años, 1912 a 1921, ha sido $ 9.039.818.— El 20 o|o de esta entrada es igual a $ 1.813.964".

Para calcular la entrada y de ella deducir las utilidades, tomó el señor Ministro los diez años comprendidos entre 1912 y 1921. Es sabido que antes de la guerra la industria salitrera atravesaba por una crisis violenta, que se habían paralizado creo que 37 oficinas y que todas las revistas de abono de Europa y aún la prensa diaria pedían a gritos que se bajara el impuesto; es sabido, también, que al comenzar la guerra hubo una paralización y que el año 20 al 21 marca la cifra más baja de la producción salitrera. Ha buscado, pues, el señor Ministro, un decenio en que forzosamente el acarreo es bajo y, en consecuencia, el que habrá de arrojar una utilidad escasa a favor de la Compañía.

Es realmente incomprensible que S. S., que viene buscando junto con el Senado la verdad, haya, precisamente, tomado un dato que lo induce a error y que induce a error a esta alta corporación...

Si el ferrocarril en el futuro tuviera solamente la carga que representa el término medio de los diez años a que se ha referido S. S., no habría sido necesario qu introdujera modificación alguna en su sistema de tracción, ya que con los elementos que tiene ha podido fácilmente dar satisfacción a las salitreras.

¡Qué digo, señor Presidente, si en el futuro fuera a acarrear el término medio a que se ha referido el señor Ministro, si tuviera que acarrear tanto como el año que ha acarreado más en esos diez años, no sería necesario que se hiciera trabajo alguno en la línea! Y no sería necesario que se hiciera trabajo alguno porque, si el Ferrocarril ha dado abasto en el pasado, es justo suponer que igualmente habría de poder hacer el tráfico en el futuro.

Los cálculos, pues, del señor Ministro, que sirven de base para establecer la utilidad de la Compañía son absolutamente falsos, porque S. S., no ha tomado por base para hacerlos, como se le pidió en una sesión pasada, si no me equivoco, por el señor Vice-Presidente del Honorable Senado y por el que habla, la línea saturada.

Tanto más extraño aparece que el señor Ministro haya tomado estas cifras, cuanto que para justificar la necesidad de las obras, toma más adelante cifras que deben ser dos, tres, o más veces superiores a las de que se sirvió para hacer los cálculos a que me vengo refiriendo.

Dijo a este respecto:

"Bien, en 1918 en que el ferrocarril realizó el máximo de sus trasportes, bajaron al puerto de Iquique 750,000 toneladas y subieron 320,000 toneladas de carga útil, habiendo alcanzado la movilización de bajada hasta 3,000 toneladas por día, de 15 horas de trabajo.

"Por otra parte, en ese mismo año alcanzaron, como lo he dicho en otra ocasión, a su mayor intensidad las quejas de los industriales de la región, por insuficiencia de la capacidad de acarreo del ferrocarril.

"Se constató, entonces, que para haber podido satisfacer todas las peticiones de acarreo en las épocas de afluencia de vapores, era necesario que el ferrocarril pudiese bajar unas 6,000 toneladas de salitre al día".

¿No cree, el señor Ministro, que para obtener las verdaderas entradas de la Compañía debió haber tomado alguna cifra que se acercara siquiera a las que Su Señoría dá para justificar los trabajos que exigen el nuevo contrato?

¿A qué carga correspondió, señor Ministro, la entrada líquida que Su Señoría calcula en $ 2.119,743, o la entrada bruta correspondiente al término medio de los mismos años que Su Señoría estima en $ 9.039,818? Y ¿cuánta habría sido esa entrada en cualquiera de los años en que el ferrocarril apenas dió abasto para la carga que debía trasportar?

Se ve, pues, que por la forma en que Su Señoría ha hecho sus cálculos, ha disminuído la carga que habrá de tener el ferrocarril en el futuro, y, por consiguiente, disminuído también las entradas; de modo que las cifras de Su Señoría han inducido en error al Senado.

Su Señoría me hace señas de que no es así, y yo le agradecería que me contradijera, porque tengo interés en descubrir la verdad.

El señor MARDONES (Ministro de Ferrocarriles).—Si se va a legislar para el futuro, es natural que se tomen en cuenta los resultados obtenidos en un conjunto de años, puesto que no se podría suponer que en cada uno de los años siguientes se reprodujeran las mismas condiciones, que en uno solo de los años precedentes, ya fuera el más favorable o el menos favorable. La base lógica de apreciación no puede ser otra que considerar los resultados producidos en el conjunto de cierto número de años que precedan a aquel en que se hace la previsión. Por otra parte S. S. ha discurrido sobre una hipótesis equivocada, puesto que es exacto que en los años anteriores a la guerra el ferrocarril no ha tenido una movilización muy baja; Su Señoría no ha advertido que en el año 13, por ejemplo, con el cual empieza el período de diez años adoptado para el cálculo, la movilización fué de un millón cien mil toneladas, que en el año 13 fué también de un millón cien mil toneladas, y que en el año máximo de movilización, el 18, fué de un millón doscientas mil toneladas, lo que pone en evidencia que en los años precedentes a la guerra la movilización no fué tan pequeña como dice Su Señoría.

Lo que hay de nuevo es que la movilización diaria ha crecido, porque han cambiado las condiciones bajo las cuales se hace la exportación del salitre: de modo que sin alterar mucho la movilización anual, las necesidades del ferrocarril han crecido por la mayor demanda de servicio en ciertos período de tiempo.

El señor ZAÑARTU (don Enrique).—Agradezco mucho la interrupción de Su Señoría, porque aclara la cuestión.

El señor Ministro, que nos viene a pedir que celebremos un contrato para poner al ferrocarril en situación de hacer un acarreo muy superior al de que es capaz ahora, nos dice que tomemos en cuenta el acarreo anterior, es decir, aquel acarreo que el ferrocarril hizo sin ninguna dificultad.

Y yo digo que si ésta va a ser la situación durante los diez años que vienen, no necesitamos hacer nada, porque el ferrocarril, así como tuvo elementos para cumplir en el pasado, cumplirá en el futuro; y entonces, todo este castillo de naipes que nos ha levantado Su Señoría para probarnos la necesidad del proyecto que patrocina, se viene al suelo, bastando para ello el soplo de un niño.

El señor MARDONES (Ministro de Ferrocarriles).—Para lo cual sería necesario admitir que las quejas de los salitreros por las deficiencias de trasporte del ferrocarril en los años anteriores no eran justificadas.

El señor ZAÑARTU (don Enrique). — Y para lo cual no hay ventaja en hacer disertaciones de dialéctica, sino entrar al fondo del problema.

El señor Ministro dice que este ferrocarril tuvo en los últimos diez años una cantidad tal de carga que transportar, y calcula que para el futuro tendrá el mismo acarreo; y de ahí deduce cuáles serán las entradas que tendrá el ferrocarril en adelante. Y yo observo al señor Ministro que si el ferrocarril va a tener que hacer el mismo acarreo en el futuro que en los últimos diez años y que en la actualidad, no hay necesidad de modificar las condiciones en que se halla actualmente, porque así como ha cumplido en el pasado, deberá cumplir en el futuro, puesto que tiene la obligación de mantener la vía en buen estado.

Me parece lo anterior de toda evidencia.

Había, pues, ventaja en que el señor Ministro explicara este punto. Por algo el señor Vice-Presidente y el que habla dijimos al señor Ministro que para calcular las entradas probables de la Compañía en el futuro, debería tomarse un acarreo que al menos significara la saturación de la vía en las condiciones actuales. Precisamente, en el exceso de utilidades que la Compañía obtendrá es en lo que pienso que existe un "affaire" que debe ser estudiado muy vigilantemente.

Si el ferrocarril va a tener un aumento considerable de carga por transportar, es necesario calcular la entrada que dicho aumento le proporcionará; o, por lo menos, será necesario calcular la que habrá con el ferrocarril saturado de carga en las condiciones actuales; es lo que se puede exigir. No quiero referirme a las entradas que habrá cuando el ferrocarril se halle en las condiciones que están por venir. Pero el señor Ministro ha preferido tomar otro dato que, repito, nos induce a un error fundamental, porque falsea el monto de las entradas futuras de la Compañía.

Los datos del señor Ministro nada dicen en verdad y hay que rectificarlos.

Si poco valor, o más bien dicho, si tiene un valor negativo por cuanto induce al Senado en error el primer dato suministrado por el Ministro, el segundo todavía es mucho más engañador. Poco le faltó a Su Señoría para decir que los salitreros habrían de agradecer la generosidad gastada por el ferrocarril con ellos.

Dijo, a propósito del capital, el señor Ministro: "El capital invertido por la Compañía e inmovilizado en esta Empresa ferroviaria, es de poco más de 53 millones de pesos oro de 18 peniques que se distribuye como sigue: acciones, $ 22.080,000; obligaciones, $ 29.874,866; tomado de utilidades, $ 1.182,716. Total: $ 53.137,382.

"La entrada neta media o diferencia entre las entradas brutas y gastos de explotación en los últimos diez años (1912-1921), ha sido de $ 2.119,743, o sea, el 4 por ciento del capital.

"La entrada bruta media en estos mismos diez años (1912-1921) ha sido de $ 9.039,818.

"El 20 por ciento de esta entrada, es igual a $ 1.813,964.

"El aumento de capital es de 16.000,000 de pesos.

"El nuevo capital será, en consecuencia, $ 69.137,382, y si consideramos que la entrada media pasaría a ser de $ 2.119,743, más $ 1.813,964, igual a $ 4.033,707, tendremos que el porcentaje de la entrada neta, con respecto al nuevo capital, será de 5,8 o|o.

"Ahora bien, nuestra legislación no tiene ningún precepto que relacione la entrada neta anual con el monto del capital empleado en la Empresa; pero podemos recurrir como a un elemento de juicio a la legislación argentina. Según ésta, las empresas pueden obtener una entrada neta de 6,8 por ciento sobre el capital empleado, cuando la relación entre los gastos y las entradas exceda de 60 por ciento y superior a esa cifra, cuando los gastos sean inferiores al 60 por ciento de las entradas".

¿Es cierto que el capital sea de 53 millones de pesos oro de 18d., cifra que sirve para calcular las entradas legítimas, de acuerdo con la legislación argentina, a la que recurrió el señor Ministro para justificar las entradas que tendrá la Compañía Inglesa en Chile?

No, señor Presidente; no es cierto. Así lo dice el sentido común, ya que no es posible suponer que una concesión que termina dentro de 13 años, no haya amortizado el capital o una parte de él. Lo dice el sentido común y lo comprueban los antecedentes que he leído en la Honorable Cámara en sesiones anteriores.

Dicho lo anterior, señor Presidente, voy a permitirme demostrar a la Honorable Cámara que el señor Ministro está equivocado en cuanto al monto que ha fijado como del capital de la Compañía.

Saben mis honorables colegas que el ferrocarril de que se trata, en su parte más importante, deberá pasar a poder del Estado dentro de 13 años, pues ya han transcurrido cincuenta años de la concesión. Ahora bien, ¿cree Su Señoría posible que durante esos cincuenta años no se haya amortizado en nada ese capital? El señor Ministro ha dado la totalidad de él...

El señor MARDONES (Ministro de Ferrocarriles).—Exacto, pero aunque el capital estuviera amortizado en su totalidad, los bienes materiales con los cuales se produce el servicio conservan su valor real.

El señor ECHENIQUE.—Pero suponga el señor Ministro que en lugar de haber transcurrido cincuenta años de la concesión hubieran transcurrido setenta y dos años, ¿valdría lo mismo el ferrocarril?

El señor MARDONES (Ministro de Ferrocarriles).—Voy a suponer que la totalidad del capital estuviera amortizado, es decir, que hubieran sido pagadas todas las obligaciones y devuelto a los tenedores de acciones el valor íntegro de estas últimas. El derecho del ferrocarril a continuar obteniendo una cierta diferencia entre entradas y gastos subsiste; y el monto de esta diferencia, o entrada neta, se relaciona con el valor de los bienes objetivos que intervienen en la producción de los transportes. Es esta precisamente la unidad adoptada en una sesión anterior para medir la importancia del gravamen impuesto a los usuarios por la aplicación de las tarifas. Es esta la unidad de medida adoptada por los ferrocarriles argentinos y en los de Estados Unidos, como lo señalé en sesión anterior; y ya sea que esté o no esté amortizado el capital, la unidad de medida se conserva la misma.

El señor ZAÑARTU (don Enrique).—Ya ve el señor Ministro la ventaja inmensa que había en que oyéramos a Su Señoría y en que el proyecto en debate no se discutiera en la forma usual sino que casi en comité.

El señor Ministro ha hablado de un capital, como si éste perteneciera por completo a la Compañía concesionaria y olvida Su Señoría que parte del ferrocarril debe pasar a poder del Estado dentro de trece años y que en el rubro de gastos la Compañía coloca las sumas necesarias para la amortización del capital.

El señor MARDONES (Ministro de Ferrocarriles).—Eso no quiere decir otra cosa, honorable senador, sino que el Estado sería dueño de una parte del ferrocarril, y en eso precisamente consiste el negocio que se estudia, es decir, en que el Estado deja en manos de la Compañía esa parte de ferrocarril por un cierto tiempo; o lo que viene a ser lo mismo, en que el Estado cede a la Compañía por un cierto tiempo el derecho de continuar obteniendo beneficios con el empleo de la parte de ferrocarril que ya es de su propiedad, en cambio de otras ventajas que le cede la Compañía.

El señor ZAÑARTU (don Enrique).—No se empecine el señor Ministro en seguir este camino, que lo puede llevar a una situación en la cual no querría verlo colocado.

Si Su Señoría conviene en que una parte del ferrocarril es del Estado, dígame el señor Ministro, ¿dónde está la parte de entradas que se reserva para la parte del capital que al Fisco corresponde?

El señor MARDONES (Ministro de Ferrocarriles).—En la transferencia al Estado de los bienes que hoy son de propiedad de la Compañía, y que si este negocio no se lleva a cabo, continuarán en poder de ésta, como las líneas de la cuarta concesión y en que al término del nuevo plazo devuelve el ferrocarril con un mayor valor de un millón cien mil libras esterlinas invertidas en la electrificación y demás mejoramientos estipulados.

El señor ZAÑARTU (don Enrique).—No espero convencer al Honorable Ministro y lo siento, pero el Senado juzgará y a él me dirijo. ¿Cree el Senado que se puede computar para el efecto de sacar los intereses un capital que en sus cuatro quintas partes pertenece al Estado? ¿Se puede tomar en cuenta para calcular las entradas legítimas de la Compañía y considerar que ella siga apartando de esas entradas fondos para amortizar un capital ya amortizado?

Yo digo que no, y en esto estoy de acuerdo con los propios representantes de la Compañía, como ya lo he demostrado ante la Cámara. En efecto, voy a leer nuevamente la conferencia celebrada entre el señor Delanoy y el ex-Ministro señor Guarello, que dice como sigue, en su parte pertinente:

"El señor Delanoy expresa que el capital total excede de 4 millones de libras esterlinas, que cerca de dos millones del capital invertido en bonos está ya amortizado, que resta por amortizar unas 250 mil libras en bonos del 5 o|o y reunir los fondos necesarios para restituir el capital acciones, que alcanza a más de un millón ochocientos mil libras y que la Compañía espera poder realizar estos propósitos dentro de los 20 años que restan para que la sección de Iquique a La Noria pase a poder del Estado".

Después de dejar lo del capital perfectamente en claro, en el sentido que yo lo entiendo, entra en un debate la Compañía que no quiero leer por no prolongar demasiado mis observaciones, en que el Ministro dice que desde el momento en que el capital estará amortizado el año 20, este ferrocarril debe pasar a poder del Estado en esa fecha, y sobre la base de este mismo criterio discute también el señor Delanoy, representante de la Compañía, de manera que en este caso, Su Señoría es más papista que el Papa.

De las palabras del señor Delanoy vamos a sacar algunas cifras; el total del capital amortizado, según la propia Compañía era en 1916 de dos millones cincuenta mil libras, sumas que quedaba amortizada en veinte años; y como desde esa fecha van corridos de los veinte años la tercera parte del tiempo, hay que suponer, en consecuencia, amortizado también el capital en su tercera parte, la que alcanzaría a 683 mil libras, que restadas del total dan un saldo de 1.367,000 libras, o sea 18.226,200 pesos. Este es el capital de la Compañía que hay que tomar como base para hacer los cálculos, y no los 53 millones de que hablaba el señor Ministro.

Sin embargo, como Su Señoría insiste en creer que el capital de la Compañía es mucho mayor que el que yo apunto, voy a convencerlo a este respecto con otras razones.

El señor MARDONES (Ministro de Ferrocarriles).—Yo no insisto en creer, ni lo he dicho jamás, que tal sea el capital social de la Compañía; yo me he referido al capital total, al valor total de los bienes objetivos, o sea la cantidad por su relación con la entrada neta, hay que tomar en cuenta para medir el gravamen que se impone a la región por el cobro de tarifas.

El señor ZAÑARTU (don Enrique).—Pues voy a convencer al señor Ministro a este respecto con otras razones, ya que no le ha bastado la opinión de un representante de la Compañía, que seguramente, cuando no hace fe a Su Señoría, es porque creo que no estaba bien autorizado para darla. Creo que le bastará a Su Señoría otro dato, que no puede desconocer: la Compañía viene pagando contribuciones al Estado por el monto de un capital de un millón doscientas mil libras desde el año 1916.

El señor MARDONES (Ministro de Ferrocarriles). — Eso es porque nuestras leyes cobran contribuciones sobre el capital social, o sea, sobre el monto de las acciones, y no sobre el valor de los bienes. Pero, lo repito, el capital total empleado en este Ferrocarril, como en todos, no está formado sólo por el capital suministrado por los accionistas, sino que, además, por el obtenido mediante la emisión de obligaciones: bonos, debentures, etc.

El señor ZAÑARTU (don Enrique). — Siento la respuesta dada por Su Señoría, para quien está dispuesto hasta echar por tierra toda nuestra legislación tributaria a trueque de legitimar las utilidades de la Compañía.

Voy a leer a Su Señoría párrafos de documento de la Compañía enviado a la Dirección General de Impuestos Internos, rogándole que reflexione sólo un minuto en esto: si la Compañía declara, sea por defecto de nuestras leyes o por lo que sea, que tiene un capital de un millón seiscientas mil libras esterlinas, ¿es dable que para hacerle un beneficio a esta Compañía, en contra de intereses nacionales claros, venga un Ministro a decirle al Senado:

"El Director señor Delanoy está en un error, la Dirección de Impuestos también, y por último, la legislación es mala.

Mala o buena, señor Ministro, hay que respetarla.

¿Que son malas las leyes?

En la nota que un representante de la Compañía envió a la Dirección de Impuestos Internos, de que hablé antes, va a encontrar Su Señoría la respuesta a lo que acaba de decir. Para que mis colegas se den cuenta de lo que este documento significa, voy a explicar un antecedente.

La Compañía viene avaluando su capital desde el año 1916 en un millón doscientas mil libras esterlinas, avalúo que fué aceptado por la oficina fiscal correspondiente. Ahora último, la Dirección de Impuestos Internos modificó el avalúo, haciéndolo subir a tres millones de libras. Cuando se hizo este nuevo avalúo por la Dirección de Impuestos, la Compañía hizo una presentación al Gobierno reclamando de él. En consecuencia, pidió que se rebajara el monto del capital calculado, no sólo a 1.200.000 libras, sino a una suma menor, según va a ver el Senado por el siguiente documento:

David Buttle, por la Sociedad Anónima Inglesa, denominada The Nitrate Railways Company Ltd., a US. digo: (Vienen algunos números que no tienen atingencia con lo que se trata, y en seguida, dice): N.o 9. La Sociedad Anónima que represento, cuyo carácter de tal ha sido justificado muchas veces ante el Supremo Gobierno, cumplió la ley y el reglamento mencionado, haciendo su declaración en 1916, estableciendo su capital en atención al valor de sus acciones, en la suma de un millón doscientas mil libras esterlinas.

10. ...... como ya lo dije, quedó firme, y por decirlo así, ejecutoriada la resolución de la Dirección de Impuestos Internos y fijación del capital de nuestra Sociedad en los roles y registros, con un valor de un millón doscientas mil libras... cuyos roles no pueden modificarse retroactivamente después de muchos años de establecidos...

12. La fijación hecha en 1916 no puede modificarla la Dirección seis o siete años después de establecida, por acto propio, y digo por acto propio, porque según aparece de la copia que acompaño, por resolución de esa Dirección que lleva número 1,725, dispuso sustituir, sin sujeción a precepto legal alguno, el capital legal de un millón doscientas mil libras, inscrito definitivamente en los roles desde 1916, por el fantástico de tres millones novecientas ochenta y cinco mil cuatrocientas veintiuna libras esterlinas nueve chelines diez peniques, que jamás ha tenido la Empresa, según se verá después.

"19.—Entro a demostrar lo inverosímil que es el nuevo capital de tres millones novecientas ochenta y cinco mil libras fijado por la ilegal resolución de la Dirección N.o 1725, consideraciones que hago sólo a más abundamiento ya que con las expresadas en los acápites anteriores basta y sobra para el fin propuesto."

"20.—Sabe US. que la Sociedad que represento es una Sociedad Anónima compuesta de ciento sesenta y cinco mil seiscientas acciones, de valor nominal de diez libras esterlinas cada una, de las cuales según el balance que se acompañó al 31 de Diciembre de 1920, ciento cuarenta y ocho mil cuatrocientas veintidós acciones eran acciones ordinarias (Ordinary Shares) y diez y siete mil ciento setenta y ocho acciones preferidas (Preferred Converted Ordinary Shares), o sea un total de ciento sesenta y cinco mil seiscientas acciones de valor nominal de diez libras cada una, cuyo número y valor nominal está comprobado con el balance que acompaño, que sin duda ha servido a la Dirección para aplicar antojadizamente a la Compañía que represento el fabuloso capital de tres millones novecientas ochenta y cinco mil cuatro cientas veintiuna libras, nueve chelines, diez peniques, porque en ese balance, que no se ha estudiado,, que ni se ha traducido, para comprender su significación, se establece esa cifra que comprende como cuenta que es el resultado grueso del capital efectivo representado por las ciento sesenta y cinco mil seiscientas acciones, sino que también las hipotecas que ha soportado la Sociedad, que como tales no son capital, pero que en este caso han servido a la Dirección para establecerlo fantásticamente."

23.........."y como según se ha visto y demostrado, el número de las acciones que componen la Compañía, según el balance, es de ciento sesenta y cinco mil seiscientas, justificándose con la cotización oficial de la Bolsa de Londres, que el valor efectivo de cada acción es de seis libras esterlinas, es evidente que el capital social representado por las acciones que sujeta a gravamen el Art. 41, N.o 3 de la Ley, es de novecientas noventa y tres mil seiscientas libras, o sea un capital efectivo comercial mucho más inferior que el declarado por la Compañía en 1916."

No insisto, señor Ministro, en considerar como capital el valor de acciones que significan deudas..

En la forma que el señor Ministro calcula el capital, cualquiera puede llegar a ser multimillonario.

Por ejemplo, el señor X. X., heredó un fundo de dos millones de pesos de valor y pide un millón en préstamo con hipoteca de la propiedad y según S. S. tendría tres millones y sobre este valor pide otro préstamo de dos millones haciendo subir el capital a 5; de este modo iría sumando cifras y mediantes fáciles expedientes llegaría a hacerse dueño de un capital inmenso.

Esta es la forma que el señor Ministro ha usado para calcular el capital de la Compañía. Perdóneme el señor Ministro, pero es absurdo.

El señor MARDONES (Ministro de Ferrocarriles).—Esa es la forma que establecen las leyes de Argentina y de Estados Unidos para el objeto a que he hecho referencia anteriormente.

El señor ZAÑARTU (don Enrique).—No, señor, no puede ser, lo que hay de verdad es que S. S. interpreta mal los balances de la Compañía. Lo que S. S. ha tomado por capital es un total en que están comprendidas las deudas de la Compañía, más el capital efectivo. Eso es lo que dice el párrafo anterior, que es perfectamente claro.

Es mejor, señor Ministro confesar los errores, sobre todo cuando están de por medio los intereses nacionales.

El señor MARDONES (Ministro de Ferrocarriles).—Entonces confiese el H. Senador que está confundiendo lo que es capital social o sea el constituído por un determinado número de acciones con el capital total invertido en los bienes reales de propiedad de la Cía., el cual comprende, también, el capital obtenido por medio de la emisión de obligaciones.

El señor ZAÑARTU.—¿Todavía no se convence S. S.? pues se convencerá con los párrafos siguientes de la presentación de la Compañía:

"... y como según se ha visto y demostrado, el número de las acciones que componen la Compañía, según el balance, es de ciento sesenta y cinco mil seiscientas, justificándose con la cotización oficial de la Bolsa de Londres, que el valor efectivo de cada acción es de seis libras esterlinas, es evidente que el capital social representado por las acciones que sujeta a gravamen el Art. 41 N.o 3 de la ley, es de 993,600 libras, o sea un capital efectivo comercial mucho más inferior que el declarado por la Compañía en 1916.

"La exposición de la cifra anterior basta por sí sóla para comprender la enormidad que importa la ilegal resolución de la Dirección al fijar en tres millones novecientas ochenta y cinco mil libras el capital de la Sociedad, suma que representa cuatro y media veces más que el capital efectivo que representan sus acciones, establecido en la Bolsa de Londres y de que da cuenta la cotización oficial acompañada, y como el doble del capital nominal de la Compañía."

Mi parte había dado instrucciones, teniendo en cuenta lo anterior, para que acogiéndose a la disposición del artículo 10 del Reglamento se pidiera una rebaja de doscientas mil libras al capital de un millón doscientas mil establecido a firme en 1916, y US. comprenderá fácilmente que en medio de semejantes disposiciones legales y justas, haya sido sorprendido con la resolución ilegal a que me refiero que en vez de acordar una disminución establece un aumento que en otras partes de este escrito he llamado inverosímil.

Otrosí digo: Consta de los antecedentes acompañados a esta solicitud que el capital de la Compañía está representado por ciento sesenta y cinco mil seiscientas acciones con un valor nominal de diez libras esterlinas cada una, y de los mismos antecedentes acompañados aparece que las acciones de la Compañía son cotizadas en la Bolsa de Londres a seis libras esterlinas cada una, o sea, representan un capital de novecientos noventa y tres mil seiscientas libras como valor efectivo de dicho capital ante el primer mercado del mundo.

Según consta de estos antecedentes el capital social de la Compañía está justipreciado en un millón doscientas mil libras, porque era el valor que representaba cuando fué establecida en el Rol en el año 1916. En consecuencia, hay una diferencia de más de doscientas mil libras entre el capital registrado ante la Dirección y el efectivo que actualmente tiene.

Estando comprobados los hechos anteriores y de acuerdo con las disposiciones mencionadas, vengo en pedir por la Compañía que represento se rebaje el capital con que la Compañía aparece en los Roles a la suma de un millón de libras, lo que, a US. pido se sirva tener presente para los efectos legales del caso y elevar esta solicitud al Ministerio respectivo para los efectos de su resolución.

Se ve, pues, señor Presidente, que el capital de la Compañía ha sido abultado por el señor Ministro al hablarnos de $ 53.000,000 oro en cifras redondas, y al mismo tiempo se ve que ha cometido un error cuando ha sumado al capital el nuevo préstamo de diez y seis millones de pesos para hacer cambios y nuevas instalaciones en las líneas del ferrocarril. Pues bien, el señor Ministro ha considerado como aumento del capital estos dieciséis millones de pesos, lo que es absurdo. El error es de gran importancia porque al considerar aquella suma en la forma adoptada por Su Señoría, disminuirá aparentemente el monto de las entradas, que es realmente colosal; que puede significar una utilidad, que la legislación extranjera considera ilegítima, de más de cien millones de pesos.

Cien millones que pagará la industria salitrera.

Este sólo dato demostrará a la Honorable Cámara y al país que se trata de un asunto muy delicado y que por mucho que se me suponga que obstruyo para desconceptuarme ante la opinión pública, no tomaré en cuenta las opiniones de los directamente interesados o la de los por ellos asalariados...

El señor CLARO SOLAR (Presidente).—Antes de levantar la sesión, debo manifestar al Senado que en la sesión de mañana corresponde discutir el proyecto que aumenta los sueldos de los funcionarios del Poder Judicial. Este proyecto está anunciado entre los asuntos de la tabla de fácil despacho y constituye también la orden del día para dicha sesión.

Se levanta la sesión, quedando con la palabra el Senador por Concepción, señor Zañartu.—Se levantó la sesión.

Panimávida
Cuidado con las falsificaciones

Propiedades
EN VENTA
OFREZCO LAS SIGUIENTES:

San Isidro, altos y bajos	$ 72,000
Maestranza, bajos	72,000
Santa Isabel, bajos	32,000
Arturo Prat, bajos	67,000
Recoleta, bajos	140,000
Av. Francia, bajos	28,000
Delicias, altos y bajos	270,000
Vergara, bajos	125,000
Pío Nono (chalet 2 pisos)	85,000
San Ignacio, bajos	62,000
San Ignacio, bajos	62,000
Coquimbo (6 casas bajos), cada una	62,000
San Ignacio, bajos	32,000
Avenida Matta, bajos	$ 52,000
Avenida Matta, bajos	47,000
San Isidro, altos y bajos	82,000
San Isidro, bajos	47,000
España, altos y bajos	250,000
Manuel Rodríguez, bajos	200,000
Moneda, altos y bajos	$ 185,000
Ejército, altos y bajos	380,000
Ejército, bajos	300,000
Amunátegui altos y bajos	460,000
En San Bernardo (chalet)	37,000

D. González Ossandón
GALERIA ALESSANDRI 17 A.

Hoy y mañana
ACEITE BAU, $ 5.40 tarro.
AZUCAR, $ 1.20 kilo.
A domicilio.
EMPORIO IDEAL
Huérfanos 2501, esquina García Reyes.— Teléfono Inglés 5172

AL COMERCIO Y AL PUBLICO
le conviene saber que MAN.... ARAUCO LIN... es... ... ... poco nos importa que pertenezca al alto comercio.
Si no pasa luego diremos lo que es.
Ya sabe a quien pertenece este anuncio.

SOLO POR
$ 3,000
AL CONTADO
y el resto en 12 mensualidades de $ 450, puede Ud. conseguir 1 autopiano
DOLL
Unicos Agentes en Chile:
GRIMM & KERN
Ahumada 99, esquina Moneda
Frente a la Casa Muzard
Almacén de Pianos GROTRIAN STEINWEG.
Victrolas y Discos VICTOR.

Vendo de Ocasión
Por entrega de la oficina
CALLE LA BOLSA 43
escritorios de roble, sillones giratorios, estante, archivadores, amoblado cuero Chesterfield, otro americano, mesa grande de roble, máquina de escribir Underwood, paragüero y varias otras cosas y útiles de oficina.
Verlos y tratar: de 10 a 12 1/2 y de 2 a 6 P. M.

CERTIFICADO
Hé recibido del señor C. Domínguez, concesionario de los Cigarrillos "CAMBIO", un par de zapatos a mi entera satisfacción, correspondiente al premio N.o 018, que obsequian estos Cigarrillos.
Federico Kritzler Av. Matta 1459.
Santiago, Junio [illegible]

EXPRESION DE GRACIAS
Damos nuestros más sinceros agradecimientos a las personas que se dignaron acompañar al Cementerio General, los restos de nuestro querido deudo, señor don
Germán Terpelle Burkener
LA FAMILIA.

EXPRESION DE GRACIAS
Damos nuestros más sinceros agradecimientos a las personas que se dignaron acompañar al Cementerio General, los restos de nuestro querido socio, señor don
Germán Terpelle Burkener
Saenz, Terpelle y Cía.

EL EX-KRONPRINZ DESEA REGRESAR A ALEMANIA

Estima que con ello solamente haría uso de un derecho que tiene en su carácter de alemán. — Declara al corresponsal de la "United Press" que la actual tendencia nacionalista alemana no tiene carácter de movimiento monarquista. — El príncipe está hodamente preocupado por la situación actual de su patria.

DOORN, 13. — El ex-kronprinz pronostica para muy luego el estallido de una sublevación comunista en su patria, la que sería seguida de una reacción fascista.

Esta fué la opinión que manifestó en una entrevista que concedió exclusivamente al representante de la "United Press", durante la corta visita que hizo la semana pasada a su padre.

El prícipe expuso claramente que no se hacía ilusión alguna respecto de semejante movimiento fascista por cuanto estima que sería únicamente la manifestación de la creciente tendencia nacionalista dentro del país, pero no de un movimiento de carácter monarquista y, en ningún caso, en favor de los Hohenzöllern.

Admitió que pasará mucho tiempo antes de que pueda volver a Alemania, pero, al mismo tiempo expuso que éste era su derecho y que lo que deseaba era dedicarse a la vida de familia y a la administración de sus bienes.

"Si el pueblo alemán—preguntaron—en un momento dado, llamara a Vuestra Alteza imperial, por medio de un plebiscito, a ocupar el trono, ¿qué haríais?"

El príncipe se encogió de hombros y contestó: "No hay en absoluto indicio alguno de un movimiento en ese sentido."

El ex-kronprinz es pesimista en cuanto se refiere al futuro de Alemania, e hizo la pregunta que a menudo, se oye en dicho país: "¿Hasta cuándo verá la América la anarquía europea sin intervenir? Los Estados Unidos pueden alterar la conducta de los franceses mediante la presión irresistible que pueden hacer, en su carácter de acreedores."

Se interesó por la posible política de Mr. Coolidge, así como por las posibilidades de la elección de Mr. Ford como Presidente de los Estados Unidos y demostró estar especialmente impuesto de la política británica, dando pruebas de saber mucho acerca de Mr. Baldwin. Cree que los acontecimientos laboristas de Inglaterra son de gran importancia.

Respecto de América, declaró que esperaba poder visitarla un día, imponerse de sus industrias y conocer las maravillas de California.

Se considera que la visita del ex-kronprinz a Doorn, donde se encuentra también su hermana la duquesa Victoria Luisa de Brunswick, constituye una reconciliación con la esposa del ex-Kaiser.

El corresponsal encontró al príncipe en una calle de la aldea, dirigiendo su pequeño automóvil rojo personalmente. Se había detenido para hacer una visita y cuando salió, el corresponsal le saludó. Al príncipe contestó cordialmente y, conversando, le ofreció un cigarrillo, pasándole su cigarrera de plata.

El ex-kronprinz estaba vestido con traje de golf y, con la cabeza descubierta, daba la impresión de un joven en todo su vigor. Habló francamente, sin vacilaciones y en tono cortés, refiriéndose primeramente a su patria:

"Deseo ardientemente regresar a ella—dijo—considero que éste es mi derecho y que no hay en ello cuestión política alguna."

Al preguntársele qué garantías daría de no mezclarse en política, respondió enérgicamente: "Como alemán, tengo el derecho de vivir en Alemania; solamente pido que se me permita ejercerlo, pues deseo vivir en mi patria."

El corresponsal le pidió su opinión respecto del actual enredo de Alemania, y respondió: "Soy pesimista y veo la presente situación con la mayor ansiedad, pues me preocupan la terrible baja del marco, la amenazadora escasez de carbón y las posibilidades de que estallen serios desórdenes. He hablado de ello con muchos banqueros, pero ninguno encuentra el remedio.

Creo que los comunistas se aprovecharán de la actual situación deplorable para dar un golpe que provocaría una reacción fascista, lo que traería después una guerra civil y anarquía pero al misma tiempo, me doy cuenta perfectamente de que el renacimiento nacionalista que, al parecer cobra constantemente nuevos bríos, no contiene elementos algunos de movimiento monarquista."

Está hondamente preocupado por la escasez de alimentos que resultará de los choques internos y pronostica la repetición de los días de escasez que Alemania tuvo que atravesar durante la guerra mundial, pero a continuación, reiteró que no tomaría participación en los movimientos políticos de su patria. "Tengo en ello—agregó—el interés de un observador, pero de un observador que ama a su país con todas las fuerzas de su alma, pero que tiene las manos atadas."

Expresó su admiración por la resistencia de los obreros del Ruhr, declarando su convicción de que, en el caso de ceder el Gobierno, los habitantes, por su parte, no abandonarían su actitud actual y continuarían la resistencia por su cuenta.

Comentando al respecto los que calificó de actos de violencia de los franceses, dijo: "La fuerza crea una resistencia y el terrorismo no es sino la reacción natural del terrorismo francés."

FREDERICK JAHN (U. P.).

LA NOTA BRITANICA A FRANCIA Y BELGICA

En ella se manifiesta la posibilidad de que Gran Bretaña haga presión sobre Francia, exigiendo el pago de lo que le adeuda si M. Poincaré no adopta una política más razonable. — Lord Curzon considera que el avance en el Ruhr, además de ser ilegal, constituye un notable fracaso. — La prolongación de la situación actual significaría la ocupación indefinida del Ruhr por franceses y belgas.

LONDRES, 13. — La respuesta de Gran Bretaña a las últimas notas de Francia y Bélgica, que ha sido firmada por Lord Curzon, forma parte del voluminoso libro publicado por el Gobierno, en el que se encuentra toda la correspondencia cambiada entre los Gobiernos aliados respecto del avance en el Ruhr y de las reparaciones, desde la proposición que formularan los alemanes el 7 de Junio, para solucionar la forma y monto de los pagos de reparaciones.

La nueva comunicación de Lord Curzon hace un resumen de la posición asumida por Gran Bretaña, pero contiene además las críticas más directas que, hasta la fecha, han sido dirigidas contra la política francesa, recordando, entre otras cosas, que si bien Gran Bretaña está dispuesta a hacer los mayores sacrificios en cuanto a renunciamiento de deudas, no debe interpretarse esto como significando que abandone sus derechos como acreedora. Recuerda a Francia que Inglaterra tiene bonos franceses del Tesoro, sujetos a renovación por un período limitado después del fin de la guerra, con la clara intención de que, tan pronto cuanto el crédito francés quedara lo suficientemente restablecido, serían redimidos por medio de empréstitos que el Gobierno francés lanzaría en Londres.

A pesar de que Gran Bretaña ha renovado esas letras más allá del período estipulado en el contrato, por considerar que aún no ha llegado la época de llevar a la práctica el plan original, "debe comprenderse claramente que, en el caso de no existir acuerdo, su cumplimiento es una obligación que el Gobierno francés no puede repudiar honorablemente y que, mientras tanto, la práctica actual de ir agregando los intereses al capital no puede ser continuada indefinidamente; de suerte que el comienzo del pago de una parte de los intereses debiera hacerse tan pronto como el cambio de la libra esterlina y del franco se estabilicen razonablemente."

Más adelante hay un memorándum de las deudas interaliadas, que, contenido en la comunicación principal, constituye la primera manifestación oficial de que Gran Bretaña presionará el pago de la deuda, a menos de que M. Poincaré adopte una política más razonable.

La nota declara que el avance del Ruhr ha constituido un notable fracaso y la condena ... gal, manifestando que ... del Tratado, mediante ... franceses quieren ... autoriza la ocupación ...

Agrega que las ... Francia y Bélgica ... en el Ruhr hasta ... de las reparaciones ... de su negativa para ... tal de las reparaciones ... pueden ser interpretadas ... deseo de permanecer ... giones por lo menos ... constituye el período ... que podría hacerse ... en vista de la imposibilidad ... que Alemania pueda ... miento a lo estipulado ... ción podría prolongarse ... damente, si no a perpetuidad.

Esto equivaldría ... peligro de que las relaciones ... nacionales fueran ... para emplear las ... tículo XI del pacto de ... las Naciones, perturbando ... internacional y el buen ... miento entre las naciones.

Gran Bretaña no ... que los Gobiernos de ... Bélgica "puedan reconocer ... nión mundial con la ... indefinida de tan ... ción."—(U. P.)

EL RETIRO DE HERR CUNO ALIVIA LA SITUACION

Aún hay algunos disturbios intermitentes. — Se cree que fracasará la huelga general anunciada para hoy. — Una lista de los probables nuevos Ministros. — Se pide la permanencia de Von Rosenberg en la Cartera de Relaciones Exteriores.

BERLIN, 13. — El retiro de Herr Cuno ha aliviado la situación en todo el país si bien ha habido aún algunos desórdenes intermitentes, especialmente en el Oeste de Sajonia, donde los obreros saquearon las haciendas y tuvieron encuentros con los agricultores.

La policía de Culmbach anuncia que ha habido un choque entre los socialistas y comunistas, resultando un herido.

En Hamburgo se ha reanudado el trabajo y en Berlín hay calma, mejorándose la situación creada por la huelga a pesar de que los comunistas tratando de evitar la formación del Gobierno, se esfuerzan por provocar perturbaciones.

Parece que la huelga general de mañana será solamente parcial.

La siguiente es la lista de los posibles nuevos Ministros, si bien pueden haber cambios de última hora:

Ministro de Relaciones Exteriores, von Bergen, actual Embajador ante el Vaticano.

Ministro del Interior, Fuchs, presidente provisional de los territorios del Rhin, que fué expulsado por los franceses.

Ministro de Finanzas, Hilferding.

Ministro de Reconstrucción, Robert Schmidt.

Ministro de Comunicaciones, Heinrich.

Ministro de Economía, von Raumer, miembro del Volkspartei.

Los Ministros de Trabajo, Correos y Defensa conservarían sus carteras, como también el de alimentos.

Si bien el Reichstag debe sesionar a las 8 de la noche, es probable que no se reunirá hasta mañana.

Los socialistas pidieron repentinamente que el Ministro de Defensa, Gossler, fuera reemplazado por un socialista lo que ha provocado algunas dificultades que se cree no son invencibles. Muchos piden que von Rosemberg permanezca en la cartera de Relaciones Exteriores para que se sepa así en el exterior que la política externa es la misma.

El Reichsbank está custodiado por soldados y ametralladoras.

CARL D. GROAT (U. P.).

FRANCIA
Los comunistas franceses apoyan en principio a los alemanes

PARIS 13. — Los más prominentes comunistas de la sección comunista de la Confederación General del Trabajo, y un grupo de anarquistas, se han reunido para decidir la acción y ayuda posible en favor de la revolución de los proletarios de Alemania.

Acordaron no intervenir directamente, pero en principio apoyarla.

Se decidió mandar delegados a otras secciones de la Confederación del Trabajo, para requerir el apoyo para este efecto, y se ha sabido que se ha discutido la posibilidad de que los rusos envíen auxilios para que los alemanes establezcan el Soviet, si los acontecimientos lo justifican. — (U. P.)

Comentarios sobre la respuesta británica

PARIS 13. — A excepción de algunos puntos contenidos en la respuesta británica, se considera, en general, que la nota inglesa no acusa un cambio de actitud de parte de Inglaterra, a lo cual hay que agregar, que, por lo tanto, tampoco cambiará Francia la suya.

Se considera obvio declarar que M. Poincaré contestará en forma negativa.

La impresión de los círculos semi-oficiales es de gran sorpresa, considerándose deplorable la sugestión de Gran Bretaña en el sentido de que se recurra al arbitraje de la Corte de La Haya. —(U. P.)

Declaraciones de M. Poincaré

PARIS, 13.—Refiriéndose a la respuesta británica, el Premier Poincaré, ha declarado que es imposible que Francia acepte el punto de vista de Inglaterra, sin poner en peligro los intereses de Francia y Bélgica. "Yo comprendo perfectamente—ha agregado el Premier—que Gran Bretaña se vea en una situación embarazosa para responder a Francia sobre el plan general de las reparaciones, ya que en este caso ella será quien resuelva. Repito que es imposible que Francia pague las deudas de la guerra, mientras lo que ha sido devastado no sea reconstruído. Es probable que sea del todo imposible hacer una proposición definitiva a Alemania, mientras Norteamérica no defina sus intenciones. La presencia de Mr. Mellon, podría aprovecharse.—(U. P.)

Mr. BONAR LLEGA A PARIS

PARIS, 13.—Hoy llegó a esta capital el ex-jefe del Gabinete británico, Mr. Bonar Law.—(U. P.)

Un analisis semi-oficial de la nota británica

PARIS 13.— Un análisis semi oficial de la nota británica demuestra que su tendencia dominante es la de pedir una disminución de las exigencias francesas y el abandono de las garantías, por lo que se cree será inaceptable. Asimismo se cree que la respuesta del Premier Poincaré será perfectamente determinada, contestando las declaraciones referentes a la legalidad del avance en el Ruhr, citando los acuerdo adoptados durante la conferencia de Spa y el tratado, en apoyo de la tesis francesa.—(U. P.).

Tiraboschi satisfecho de su triunfo

CALAIS, 13.— El nadador Tiraboschi se manifiesta muy satisfecho de su victoria, y no piensa tentar otra prueba por el estilo.

Entrevistado por un corresponsal de la United Press ha declarado que tiene el propósito de fundar un premio que llevaría su nombre, siguiendo el ejemplo dado por "The Daily Sketch", a fin de estimular a los nadadores argentinos.

Los nadadores Perreault, Michel y otros se entrenan para intentar la travesía, pero declaran que el triunfo de Tiraboschi no tiene paralelo.

También se está preparando para tentar la misma prueba la nadadora francesa Juana Sion, con la esperanza de ser la primera mujer que atraviese a nado el canal de la Mancha. Sin embargo, los entendidos se manifiestan pesimistas respecto de sus probabilidades de éxito, considerando que una mujer no tiene la fuerza ni la resistencia necesaria para cumplir esa tarea.

Tiraboschi ha sido nuy agasajado durante su estada en Calais. —(U. P.)

Comentarios de la prensa

PARIS, 13.— La prensa semi-oficial encara, sin alarmas la definitiva ruptura franco-belga, estimando que es muy difícil conciliar la actitud de Gran Bretaña con el punto de vista francés, el que ha sido claramente expresado por el premier M. Poincaré.

Los diarios se refieren a la posibilidad de que sea proclamada la República del Rhin, y recuerdan que a este respecto, Francia ha prometido mirar esta cuestión con una "benévola neutralidad", pero sin permitir que Alemania se mezcle en la actualidad en el asunto.—(U. P.)

Alemania no continuará haciendo sus pagos en especies

PARIS 13. — Alemania ha comunicado a los miembros de la Comisión de Reparaciones, que le es imposible continuar haciendo sus entregas en especie, del mismo modo que a Italia e Inglaterra, pues su situación financiera exige una concentración de los recursos de la Alemania entera para asegurar su existencia al pueblo y evitar el hambre que se presenta inminente; todo lo demás es secundario.

La nota agrega que Alemania trató de continuar las entregas, pero el dólar ha subido a cuatro millones de marcos, lo que hace imposible el financiamiento de los presupuestos, a causa de la inflación. La continuación de las entregas evitaría una reforma fiscal y la emisión de un empréstito en oro.

La suspensión de las entregas ha sido acordada para evitar el total descalabro del sistema económico de Alemania. — (U. P.)

GRAN BRETAÑA
Tiraboschi jugó en el agua

LONDRES, 13. — Todos los diarios elogian la notable velocidad y coraje del nadador Tiraboschi. Asimismo hacen notar su valentía en la ultima hora, que le permitió sobreponerse a la marea que lo amenazaba con retrasarlo por lo menos cinco o seis horas. Tiraboschi conservó durante toda la prueba una gran animación y reía, bromeaba y hacía pruebas acrobáticas dentro del agua. Un jazz band que iba en el remolcador que lo acompañaba tocó un frox trot que fué bailado por Tiraboschi, dentro del agua, al saber que había llegado a la mitad de la distancia que lo separaba de las costas británicas. Cuando se impuso Tiraboschi de que le faltaban sólo tres horas para llegar a la costa, se dió una zanbullida y agitó sus piernas en el aire.

Sir Edward Hulton, propietario del Daily Sketch ofreció un tercer premio de mil libras esterlinas para que le sirva de aliciente a Maciel y otros nadadores.— (U. P.).

INGLATERRA SE DA CUENTA DE LA SITUACION

Estaría dispuesta a convocar, por su parte, una comisión imparcial para fijar la capacidad pagadora de Alemania.

LONDRES, 13. — La política decisiva expuesta en la respuesta británica ha hecho que el país se dé cuenta de la gravedad de la situación, despertándose un vivo interés por los acontecimientos que, según lo comprende el público, pueden tener consecuencias vitales para el futuro de Europa.

En las esferas políticas se considera que la respuesta que dará M. Poincaré constituye la última esperanza de una posible acción única y, como no se cree que el Premier francés cambie de actitud, el interés se cifra en la próxima resolución de Gran Bretaña.

Se habla ya de la posibilidad de convocar el Parlamento a sesiones especiales. Inglaterra está dispuesta a contestar, ya sea separada o conjuntamente con sus aliadas al memorándum alemán; pero el corresponsal de la United Press ha sabido que el paso de mayor alcance que contempla, envuelve una acción de Gran Bretaña en favor de una Comisión Imparial, como la propuesta por Mr. Hughes, para determinar la capacidad pagadora de Alemania. Se cree que Francia y Bélgica se negarían a reconocerla, pero que los Estados Unidos y potencias neutrales, al participar en la fijación del total y forma de los pagos, así como la fuerza de opinión del mundo entero, influenciarían a Francia. Más aún, permitiriá a Gran Bretaña determinar la parte que le corresponde en las reparaciones e informar así a Francia del monto exacto de la deuda que debe cancelar, basándose en la fórmula contenida en la nota de Lord Curzon.—(U. P.)

Petición a los huelguistas

LONDRES, 13.—Un grupo de armadores extranjeros y los comerciantes han solicitado extra-oficialmente a los jefes de la huelga que permitan a los huelguistas que vuelvan al trabajo, mediante su antiguo salario. Se cree que sea aceptada dicha solicitud.—(U. P.)

ITALIA
Comentarios de la prensa a la nota británica

ROMA, 13. — El diario "La Epoca", comentando la nota británica y el discurso de M. Poincaré, dice que este está repleto de sofismas y agrega que hace cuatro años se podía creer que Alemania preparaba una revancha de la guerra contra Francia, pero la ocupación del Ruhr ha demostrado que Alemania está postrada e inofensiva.

El diario "Il Mondo", dice que, si bien la situación es grave, Italia no puede intervenir inmediatamente. Inglaterra, agrega, resguarda sus intereses y usa la palabra fiasco, para referirse a la ocupación del Ruhr, la que está destinada a ser histórica. La nota, dice, enfrenta el dilema de que si Francia ha obtenido con la ocupación del Ruhr un gran éxito, tendrá que pagar los intereses de la deuda británica, en caso contrario, aceptar las proposiciones británicas.

El diario se manifiesta de acuerdo con la declaración de Gran Bretaña, de que la ocupación del Ruhr, viola el Tratado de Versalles.—(U. P.)

Choque de fascistas y socialistas

BOLOGNA, 13.— Informan de Molinella, que ayer, en el local fascista estalló una bomba, sin causar víctimas. El edificio sufrió bastantes perjuicios.

Los fascistas, en represalias, atacaron las ciudades cercanas, resultando un choque con los socialistas. Hubo veintiséis heridos, tres de ellos de gravedad.— (U. P.)

Las próximas maniobras navales

TARANTO 13.— La concentración de la flota italiana, para la realización de las grandes maniobras navales, ha sido completada con la llegada del "Dante Allighieri" y del Dirigible F 6. Circulan rumores de que el Rey y el jefe del Gabinete señor Mussolini llegarán a este puerto el 25, precisamente para la creación de las nuevas provincias de Taranto y Spetia, las cuales son las más importantes bases navales.—(U. P.)

Invitación a Mussolini

TURIN, 13.— La Municipalidad invitó a Mussolini a la inauguración del monumento y placa en conmemoración de los fascistas muertos, que se realizará el 20 de Setiembre. Mussolini prometió hablar políticamente.— (U. P.)

El monumento a Tangorra

ROMA, 13.— El Jefe del Gabinete, señor Mussolini, presidió la reunión del Comité encargado de la erección de un monumento al ex-Ministro Tangorra, en su pueblo natal de Venosa. Se acordó realizar una colecta en toda Italia. —(U. P.)

Cierre de las bolsas en Roma

LONDRES, 13.—Noticias procedentes de París, aún no confirmadas, que han sido trasmitidas desde Roma, informan que las bolsas, serán cerradas hasta el Lunes.—(U. P.)

El servicio aéreo, Roma Ancona y Zara

ROMA 13.—Se ha dado término a los preparativos para el establecimiento del servicio aéreo entre Roma, Ancona y Zara.

La misión militar española presenció los experimentos, los que se realizaron con todo éxito. Se lanzaron bombas y torpedos cargados con un nuevo explosivo. —(U. P.)

Los funerales del Cardenal Richelmy

TURIN, 13.—Se realizaron los funerales del Cardenal ... El general Nitti, en representación del Rey, llevaba los cordones del ataúd.—(U. P.)

Comentarios a la contestación británica

ROMA, 13.—La Agencia ... publica un comentario ... británica, diciendo que ... tituye, bajo el punto de vista británico, una exposición ... y completa de la cuestión de las reparaciones y ... das aliadas. Agrega que ... demuestra la determinación del Gobierno inglés de ... balanza el peso de su influencia política y de su ... financiera como nunca lo ha hecho hasta el presente.—(U. P.)

TURQUIA
El Japón ayudará a la reconstrucción de Turquía

CONSTANTINOPLA ... Encargado de Negocios ... declaró a la prensa que ... siguiendo su política de ... pensaba cooperar a la ... ción de Turquía, lo mismo ... naciones europeas. Agregó ... programa consistía en ... relaciones políticas y ... de carácter permanente ... quía y que en Octubre ... llegaría a Constantinopla ... bajador japonés. Asimismo ... ró que entonces se crearán ... sulados del Japón en ... Brussa.—(U. P.).

Elección de mesa directiva de la Asamblea de Angora

ANGORA, 13.—Mustafá ... Bajá ha sido elegido por ... dad presidente de la ... Nacional y el general ... Bajá, segundo presidente. ... Primer vice-presidente ... tor de Correos, ha sido ... Sabrí Bey y segundo vice-presi- ... dente, Ismet Bajá.—(U. P.)

AFEITESE BIEN Y ECONOMICAMENTE

UNA

VALET AUTO-STROP

LE REDUCIRA A UN PLACER ESTA MOLESTIA

Ninguna otra máquina de afeitar podrá hacer este trabajo más perfecta y económicamente que una VALET "AUTO-STROP".

Las hojas "AUTO-STROP", son de tal duración que con una de ellas tendrá Ud., suficiente para afeitarse diariamente durante varios meses.

Uselas una vez y se convencerá de sus bondades. La venden todas las casas importantes.

AGENTES

MORRISON & Co.

AHUMADA 65 — 77 SANTIAGO

Anilina Universal

PARA TEÑIR EN CASA

Unica que se garantiza que no mancha.
Unica que detalla lo que se puede teñir con ella.
Unica que tiene 40 lindos colores.
Unica que tiene todos los colores de moda hasta el verde cata.
Preparada con mordiente y emparejador por el más experto técnico en materias colorantes.
Especial para teñir sacos, tocuyos, lana, seda, algodón, pluma, paja, botones, pelo, gasa, etc.

EN VENTA EN TODAS LAS BUENAS BOTICAS DE LA REPUBLICA.

GARAGE CATTORETTI

ERASMO ESCALA 2105 (ESQUINA BRASIL)

Tiene Stock permanente de autos de distintas marcas a precios de verdadera ocasión. Visite usted mi Garage antes de efectuar sus compras.

FUME LOS CIGARRILLOS DE MODA

"MILONGUITA"

0.40 CAJETILLA

Mueblería "La Argentina"

220 - BANDERA - 220. — SANTIAGO

JOSE GURFINKEL

GRAN SURTIDO DE MUEBLES DE TODOS ESTILOS

FABRICA: CHILOE 1367 AL 1375

A precios más bajos que en todas las Mueblerías. Antes de hacer sus compras CONSULTE MIS PRECIOS.

La Sastrería M. Toledo - Estado 29

Recibió un gran surtido en Casimires Ingleses de última novedad, para la presente estación.

Por exigente que sea su gusto, usted encontrará donde elegirse el terno que más le agrade, dada la variedad de dibujos y colores.

Además se le garantiza el corte irreprochable por ser atendido POR SU PROPIO DUEÑO.

Venta de Casimires por metros y Materiales para sastres.

Todos los nombres de los CUELLOS

"CORONA"

están registrados. Sin embargo, nombres iguales o imitados aparecen en cuellos de otras marcas que de otro modo no se venderían. Por esto no debe usted comprar ningún cuello que no tenga la marca.

"CORONA"

Si no la tiene, es falso.

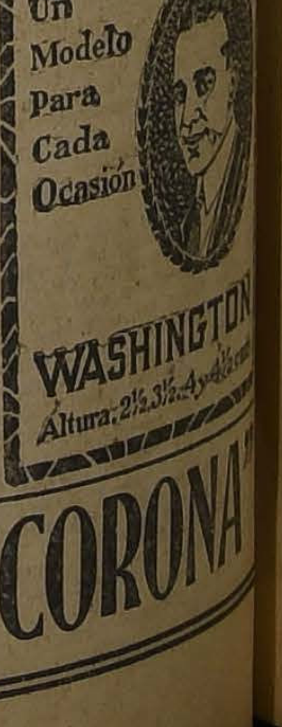

Exija la marca "CORONA" en cada cuello

DE NUESTROS CORRESPONSALES ESPECIALES, VIAS EASTERN Y ALL AMERICA CABLES INC., Y DE "THE UNITED PRESS"
LOS ORIGINALES DE TODOS LOS CABLEGRAMAS QUE SE INSERTAN EN ESTA SECCION ESTAN A DISPOSICION DEL PUBLICO EN ESTA IMPRENTA

LOS 3 OBJETIVOS DEL CANCILLER STRESEMANN

Pan, dinero y robustecimiento de la resistencia pasiva en el Ruhr. — Tratará de obligar a los terratenientes a dar salida a los productos que tienen almacenados. — Espera poder demostrar a los obreros que los agitadores trabajan en contra de sus intereses y de los de Alemania.

BERLIN 13. — Por el momento, los ideales del nuevo Canciller, Herr Stresemann, son tres: Primero, pan; segundo, dinero; tercero, robustecimiento de la resistencia pasiva en el Ruhr.

En la Cancillería se ha informado al corresponsal de la United Press, que Stresemann concentrará sus energías en esas tres tareas, pues ha sido informado, lo que ya sabía, que debe suministrarse alimentos a los habitantes del Ruhr y de las otras regiones, o la revolución estallará muy luego.

El nuevo Canciller tratará de obligar a los terratenientes a dar salida a los cereales, carnes, huevos y mantequilla que tienen almacenados, e intentará además contrarrestar el movimiento comunista que, a su juicio, es maniobrado artificialmente sobre la base del hambre y de la pobreza.

En la Cancillería se ha manifestado al representante de la United Press: "Los comunistas tratan de provocar la revolución; por nuestra parte, esperamos convencer a los obreros de que los agitadores trabajan en contra de los intereses del trabajo y de los de Alemania. Confiamos en que, con los socialistas en el Gobierno, en representación de los obreros, éstos no se opondrán a la resistencia pasiva, consolidando así las fuerzas de la nación, tanto en el frente como a retaguardia".

Stresemann confiaba hablar esta tarde en el Reichstag y calmar al pueblo, demostrándole que está dispuesto a hacer todo lo posible para aliviar la situación creada por la escasez de alimentos y de dinero.—(U. P.)

LA COMPOSICION DEL NUEVO MINISTERIO

LONDRES 13.— "The Central News Agency" comunica desde Berlín que el Gabinete quedará compuesto por las siguientes personas: Canciller y Ministro de Relaciones Exteriores, Herr Stresemann; Finanzas: Hilferding; Economía: Raumer; Ferrocarriles: Heinrich; Justicia: Radbungh; Interior: Fuchs.

Frente a las carteras de Defensa, Correos y Trabajos quedarían los mismos Ministros del Gabinete anterior.— (U. P.)

ESPERANDO LA ORGANIZACION DEL GABINETE

BERLIN 13. — El Reichstag no se reunirá esta noche, ya que aún no se ha organizado en forma definitiva el nuevo Gabinete, lo cual no permitiría formular una declaración del Gobierno. — (U. P.)

Wirth cree que Stresemann tendrá éxito

BERLIN, 13.—El ex-Canciller Wirth, comentando la formación del nuevo Gabinete, declaró que creía que Stresemann tendría éxito, mediante la extensa coalición que formará inmediatamente que sea posible.—(U. P.)

FIRPO OBTIENE UNA NUEVA VICTORIA

Vence por knock-out al segundo round a Weinert. — No usó la izquierda en todo el match. — Treinta y tres mil personas presencian el encuentro.—A pesar de que el público le era desfavorable, lo ovacionó entusiastamente.

Apreciaciones de la prensa sobre Firpo

NUEVA YORK 13.— El diario "The New York Tribune" dice que no es verdad que Firpo haya sido impelido por Rickard a medirse con Dempsey, sino que debido a los deseos manifestados por Rickard, ha resultado dicho encuentro y Firpo ha logrado obtener fama y dinero y si Firpo no se midiera con Dempsey se crearía enemistades aquí.

Mc Geehan en el diario "The New York Herald" dice que Firpo está actualmente ancioso de ganar dinero fácilmente, lo que no conseguiría después de su encuentro con Dempsey, y agrega que Firpo tiene más de trescientos mil dólares ya ganados, en el caso, que perdiera el match, ya que el dinero es lo que más le interesa a Firpo, como no ha ocurrido con ningún campeón de box.

Firpo debe derrotar a Weinert rápidamente. Al respecto, Mr. Wilbur Wood, repórter deportivo del diario citado, dice que Firpo ganará fácilmente a Weinert, pero que Firpo con su nuevo entrenador no puede llegar a conocer el box, como le habría ocurrido con De Forrest, quien lo habría dejado en condiciones de medirse con Dempsey.—(U. P.)

El triunfo de Firpo sobre Weinert

ES DECISIVO PARA SU ENCUENTRO CON DEMPSEY

NUEVA YORK 13.— El diario "The Evening World" anuncia que el encuentro Firpo-Dempsey dependerá del resultado del match Firpo-Weinert. Cree que Rickard no se atreve a mantener el propósito de que Firpo se mida con Dempsey, y a menos que Firpo obtenga un triunfo decisivo sobre Weinert, en Filadelfia, aunque se discute mucho la posibilidad de que Weinert pueda dar un batatazo, lo que sería de un gran significado, prácticamente, no por el dinero que pudiera obtener Weinert, sino porque sería bastante para que Firpo perdiera su derecho de medirse con Dempsey.—(U. P.)

Los preliminares

FILADELFIA, 13. — En el primer preliminar, Alex Hart, peso liviano de Cleveland, derrotó a Dany Kramer, de Filadelfia, en 8 rounds.

En la pelea semi final, también a 8 rounds, entre los pesos medios Nate Goldman y Bobby Barrette, ambos de Filadelfia, venció el primero por puntos.

EL PESAJE DE LOS CONTENDORES

FILADELFIA, 13. — Se efectuó el pesaje de los contendores del match de fondo, con el siguiente resultado:

Firpo: 97.520 kilógramos.
Weinert: 85.480 kilógramos.

El número de concurrentes al espectáculo ascendió a 22,000
La entrada total fué de 45,000 dólares.

Firpo vistiendo su ya popular "salida de baño" oro y negra, posó algunos instantes para los fotógrafos de la prensa.

Firpo vence a Weinert por K. O.

NUEVA YORK Flash Bulletin), 13.—Firpo venció a Weinert, al segundo round por knock out.—(U. P.)

EL MATCH

FILADELFIA, 13.—Firpo arrojó al suelo a Weinert, cuatro veces en el segundo round.

En el primer round, Firpo arremetió salvajemente contra Weinert, llevándolo hasta los cordeles. Weinert logró entrarle un izquierdo y un derecho al cuerpo. Firpo le colocó un "rabbit punch" a Weinert, lastimándolo.

Al segundo round, Firpo embistió con gran empuje, errando un swing derecho, pero le colocó tres rápidos derechos a la mandíbula.

Firpo arrojó al suelo a Weinert con un duro swing derecho a la mandíbula. Se alcanzaron a contar nueve segundos y Weinert se levantó. Firpo lo volvió a botar. Weinert, después de tambalear, se puso de pie, poniéndolo K. down Firpo, por tercera vez; Weinert intentó levantarse, pero Firpo, esta vez, lo dejó knock-out, con un derecho a la mandíbula.

El knock-out se produjo al minuto y cuarenta segundos después de empezar el segundo round.

Los managers de Weinert lo levantaron y lo llevaron a su rincón. Firpo no usó su izquierda durante toda la pelea.

La concurrencia, que sería unas treinta y tres mil personas era toda partidaria de Weinert, embargo, ovacionó a Firpo al minar el match.

LO QUE DIJO DEMPSEY

SARATOGA, 13. — Dempsey, enterarse del resultado de la pe Firpo-Weinert, dijo: "No espera otra cosa".

Trabajó como de costumb Boxeó tres rounds con Floyd Jo son. Después trabajó en el p shing pesado y boxeó con la so bra.

Jack Johnson, hermano Floyd, se incorporó hoy al cue de entrenadores del campeón.

DECLARACIONES DE FIRP

FILADELFIA, 13.—Firpo t grafió al Indianápolis pidiendo Downey que acceda a la poster ción de su match hasta después la pelea con Dempsey.

El campeón suramericano declarado que se desprendió de Forrest por haber expresado la opinión de que él tenía muy cas probabilidades de triunfar te Dempsey.

Firpo no espera que su encu tro con Dempsey pueda ser p tergado, aun cuando siente que taría mucho mejor para enfren al campeón en un año más.

Hablan los críticos

NUEVA YORK 23. — Wi Wood dice en el "New York rald":

"Un dreadnought, Firpo, ha c cado con el crucero Weinert, h diéndolo con una bien dirig descarga a quemarropa de sus fiones de grueso calibre".

Igoe, en "The New York Worl dice:

"La multitud parecía una m humana, sin sombrero, sin pale luchando por aproximarse a mejores asientos y ver de cerca Demonio - Angel y sus terrib swings".

ESTADOS UNIDOS

El aumento y mejoramiento de las bases navales

WASHINGTON, 13.— El p yecto que destina una fuerte ma para el desarrollo de las ba navales de los Estados Unid será sometido a la considerac del Congreso en la próxima sión.

Un proyecto suplementario c templa también el desenvolvimi to de las estaciones aéreas, a cual se destina la suma de d y seis millones cuatrocientos c cuenta y ocho mil dólars, dura veinte años.

Se estima que se invertirán sumas siguientes en las bases vales que se indican: Honol cuarenta y un millones quinien veintiocho mil dollars; San Fr cisco, veintiseis millones quini tos veintiún mil dollars; Pu Sound, veintitres millones seisci tos noventa y cinco mil dolla San Diego, diez y siete millo ciento un mil dollars.

Se destinan otras sumas a ot bases navales, incluyendo la z del Canal, sumas que varían uno a seis millones de dolla

LA MUERTE DE Mr. HARDING NO AFECTA EL ARBITRAJE DE TACNA Y ARICA

Así lo manifiesta un alto funcionario americano, y esta será la opinión que Mr. Hughes dará a los delegados chilenos y peruanos, si lo consultan al respecto. — El señor Ernesto Barros Jarpa cree que esto será discutido entre él, el señor Aldunate y el Embajador señor Beltrán Mathieu.

WASHINGTON, 13. — Un alto funcionario, cuya autoridad es indiscutible informó hoy al corresponsal de la "United Press", que la actitud del Gobierno americano, respecto del arbitraje de Tacna y Arica no será afectada por la muerte del Presidente Harding.

Como lo ha anunciado anteriormente la "United Press" en sus despachos se declaró que el arbitraje de Tacna y Arica forma parte de las funciones del Presidente de Estados Unidos por cuanto esa función fué asumida por el jefe del Ejecutivo en su carácter de Presidente y no debido a su persona, de suerte que Mr. Coolidge se hará cargo de ese arbitraje, de acuerdo con el Protocolo de Washington.

Esta será la opinión que se manifestará a los delegados de Chile y del Perú, si conferencian al respecto con el Secretario de Estado Mr. Hughes.

Sin embargo, parece que aún existen entre los representantes que se encuentran en ésta algunas dudas respecto del arbitraje de Tacna y Arica.

El señor Ernesto Barros Jarpa, entrevistado hoy extraoficialmente, declaró que, a la llegada esta noche del señor Aldunate, habrá probablemente una conferencia entre dicho caballero, el Embajador señor Beltrán Mathieu y él para tratar el asunto. Si así se estimare en dicha conferencia, se darán los pasos necesarios para esclarecer la cuestión suscitada por la muerte de Mr. Harding y lo más probable sería que los representantes chilenos, acompañados por el señor Beltrán Mathieu, visitarán a Mr. Hughes para conocer su opinión.

Tanto el señor Barros Jarpa como el Embajador de Chile creen, casi con seguridad, que la cuestión no será afectada por la muerte del Presidente y que las funciones de árbitro del problema pasarán automáticamente a Mr. Coolidge en vista de que el Presidente de los Estados Unidos fué elegido como árbitro, debido a su posición y no a su personalidad. Se hace notar nuevamente que el protocolo de Washington designa al Presidente de los Estados Unidos y no a Mr. Harding; sin embargo esta es cuestión de la mayor delicadeza e importancia y, a pesar de que se cree que no hay duda alguna de que Mr. Coolidge se hará cargo del arbitraje, se desea que la cuestión sea solucionada en forma definitiva de suerte que es probable una conferencia entre Mr. Hughes y los representantes que se encuentran en ésta por dicho asunto.

A. L. BRADFORD.—(U. P.)

CHECOESLOVAQUIA

Corridas de toros

LONDRES, 13. — Informaciones de Praga anuncian que en Checoeslovaquia han sido instituídas las corridas de toros. La primera se verificará en Bratislava, el 23 de los corrientes.—(U. P.).

CHINA

Soldados chinos atacan a un vapor norteamericano

SHANGAY, 13.— Un grupo de soldados chinos hizo fuego en el río Yang Tse Kiang sobre el vapor "Alice Dollar", que se dirigía a los Estados Unidos. La tripulación del vapor respondió al fuego y mató a varios chinos. Este es el segundo ataque que se le ha hecho al "Alice Dollar".—(U. P.).

MARRUECOS

Prosiguen las agresiones de los moros

MELILLA 13. — En varios puntos prosiguen las agresiones de los moros, pero han sido rechazados. Los aviadores españoles bombardearon las concentraciones enemigas. Estas concentraciones aumentan en varios puntos. En Tizziaza los rebeldes fueron atacados con bombas de mano. Hubo bajas entre los moros, quienes cortaron en varias partes las líneas telefónicas. — (U. P.)

ESPAÑA

La muerte de López Gomara

MADRID, 13.—Los diarios publican extensas necrologías con motivo de la muerte del periodista López Gomara, fallecido en Buenos Aires.—(U. P.)

Un hijo de Romanones es víctima de un accidente

SANTANDER, 13.— En un accidente automovilístico, resultó herido el Duque Lastrana, hijo del Conde de Romanones.—(U. P.)

El general Weyler se dirige a Melilla

MADRID 13. — El marqués de Alhucemas conferenció con el general Weyler sobre la cuestión de Marruecos. El general Weyler se dirigirá mañana a Melilla, acompañado de una sección de campaña del Estado Mayor General, a fin de fijar la línea defensiva.

El señor Silvela se dirigirá mañana a Tetuán. — (U. P.)

Accidente al Ministro de Marina

MADRID 13. —El Ministro de Marina, señor Aznar, que viajaba en automóvil acompañado de su familia, tuvieron un accidente, a consecuencia del cual, el Ministro resultó levemente herido en la cabeza. También resultaron con contusiones leves su esposa y uno de sus hijos. — (U. P.)

Los restos de Sorolla

VALENCIA 13.—Llegó el cadáver del pintor Sorolla. Sus restos fueron recibidos por las autoridades. Se le tributaron a los restos los honores de Capitán General—(U. P.)

El compositor Vives

MADRID, 13.—El compositor Vives ha fijado como fecha para su viaje a Buenos Aires el próximo mes de Febrero.—U. P.)

ALEMANIA

El nuevo Gabinete Alemán

BERLIN 13. — El Gabinete alemán ha quedado constituído en la siguiente forma:

Canciller y Ministro de Relaciones, Stresemann.
Vice-Canciller y Ministro de Reconstrucción, Robert Schmidt.
Interior, Sollmann.
Transportes, Olser, anteriormente Ministro del Interior.
Finanzas, Hilferding.
Economía, Raumer.
Ministro de las Regiones Ocupadas, creado ahora, Fuchs.
Justicia, Radbruch.
Correos, el ex-Ministro Giesberts.
Alimentos, retendrá su cartera Luther.
Defensa, Gessler.
Trabajo, Brauns.
Schmidt, Sollmann, Hilferding y Radbruch, son socialistas. — (U. P.)

Estado de sitio en Hamburgo

BERLIN, 13.— Los obreros de Leipzig han realizado diversas demostraciones. El comercio ha cerrado sus puertas. En Hamburgo se ha declarado el estado de sitio.—(U. P.)

Graves desórdenes en Zeitz

BERLIN, 13.—La policía vigila y resguarda la ciudad de Zeitz, pues, después de algunos días de luchas sangrientas, los obreros tratan de proclamar el Gobierno del Soviet.—(U. P.)

En Seitz ha habido una revuelta

LONDRES 13. — "The Central News Agency" ha recibido un despacho de Berlín, en el que se anuncia que los comunistas han intentado una revuelta en Seitz, Sajonia, de la que habrían resultado nueve muertos y treinta heridos. En las calles de la ciudad sigue la lucha. La Policía ha cargado contra los sediciosos y ha tenido numerosos heridos.—(U. P.)

BERLIN 13.— Se ha confirmado que los heridos en Seitz ascienden a treinta y los muertos a nueve.—

200 mil obreros metalúrgicos en huelga

BERLIN, 13.—Se calcula en doscientos mil los obreros metalúrgicos que están en huelga. Los huelguistas dicen que son setecientos mil.—(U. P.)

La escasez de dinero

BERLIN, 13.—Continúa la escasez de dinero. Las imprentas del Gobierno producen cuatro trillones de marcos diarios. — (U. P.)

Disturbios en Hannover

BERLIN 13.— El total de muertos en los disturbios de Hannover anunciados hasta ahora alcanza a doce, y los heridos a cincuenta. Los disturbios se han renovado.—(U. P.).

Declaraciones de Harry Kessler en Williamstown

WILLIAMSTOWN, 13. — El conde Harry Kessler refiriéndose al nuevo gabinete alemán, declaró que el nuevo Gobierno es de coalición y tendrá mucho más base en la opinión pública que el Gobierno de Cuno.

Manifestó asimismo que Stresemann era un hombre capaz de unir a los elementos divergentes en Alemania y además favorece un acercamiento con Francia.

Agregó que herr Stresemann era de opinión de que debía llegarse a un acuerdo con Francia, aún si fuera necesario para ello un gran sacrificio.

M. Vanon Dimnet, representante no oficial de Francia, en el Instituto de Política, declaró por su parte que la caída de Herr Cuno era una victoria para el sentido común y agregó que el pueblo estaba dándose cuenta de la inutilidad resistencia pasiva. Agregó que el Gabinete de Stresemann parecía destinado a durar más, ya que representará la voluntad popular.—(U. P.).

2 Años de Garantía
vende planchas eléctricas de calidad insuperable.
PABLO SCHAUFELE
Santo Domingo 1025

JABON BORAXOL SIN RIVAL

Somos o no somos...

CORBATAS tejidas alta fantasía ... ... $ 1.50
CORBATAS tejidas novedad, fantasía ... .. $ 2.80
CORBATAS tejidas finísima seda ... . $ 3.90
CALCETINES pura seda $ 5.00

DEPOSITO Y FABRICA
"AL 1096"
SAN PABLO ESQ. BANDERA

NUESTRO 2º DIA DE LA EXPOSICION DE NOVEDADES

PRIMOROSAS CONFECCIONES, HERMOSISIMOS MODELOS DE SOMBREROS ADORNADOS, RICOS Y ELEGANTES VESTIDOS DE SOIREE, Y CALLE, TODO LO MAS FINO Y SELECTO CREADO EN

MODAS DE PRIMAVERA

PARA SEÑORAS, SEÑORITAS Y NIÑAS, SE EXHIBE EN LOS SALONES DEL 3er PISO DE NUESTROS ALMACENES.

INVITAMOS A TODA LA DISTINGUIDA SOCIEDAD DE SANTIAGO A VISITAR ESTE CONJUNTO DE PRIMICIAS EXCLUSIVAS DE NUESTRA CASA.

NOVEDADES DIVERSAS

EN SEDERIAS.—

Crepé Marrocaín, estilo egipcio y Búlgaro; Crepé de China estilo Cachemire antiguo; Radium duquesa, estilo de alta novedad. Sedas para fiestas y comidas, presentamos los estilos más hermosos. Sedas lisas para trajes de calle, variado surtido de colores: Crepé Romaín, Crepé Marrocaín, Crepé de Chine, Crepé Georgette, Taffetas, Givrine, Crepé Satín, Jersey, etc., etc.

EN GARNITURES.—

Espléndido surtido en aplicaciones y broches, para trajes

CARTERAS para señoras y niñas, en cuero y seda, últimos modelos.

PEINETAS, TRABAS Y HORQUILLONES de la más alta novedad.

Hay además novedosos estilos de Guantes, Pañuelos, Blusas y Batas.

EN EL PRIMER PISO.—

Modelos distinguidos le Corbatas, Bastones y Sombreros para caballeros.

GATH & CHAVES

INFORMACIONES COMERCIALES, POR CABLE

a huelga de operarios carboniferos

WASHINGTON, 13.— Se ha sa-o que el Presidente Coolidge udia dos maneras de prevenir huelga de operarios de las mi- de antracita. La primera se- de llamar a los mineros y due- de minas a la Casa Blanca, e ormarles lisa y llanamente que Gobierno no tolerará la cesa- n de las faenas mineras y si ra necesario inauguraría un ntrol federal absoluta sobre as, y la segunda, presionar con- uamente a los mineros y due- de minas para que lleguen a arreglo.—(U. P.).

a respuesta británica a Francia y Bélgica

WASHINGTON 13. — En los culos diplomáticos se considera ánimemente que la nota britá- a marca una importante etapa la historia de la cuestión de reparaciones. Se cree que la no- traerá por consecuencia inme- ta algún cambio en el asunto la ocupación del Ruhr y de las paraciones.

Se sabe que los diplomáticos manes juzgan que la respuesta tánica traerá consigo el fin de Entente anglo-francesa.

Tanto los miembros del Gobier- como el Departamento de Es- do, guardan reservas sobre este rticular.—(U. P.)

l viaje a Europa de don Estanislao Zeballos

WILLIAMSTOWN 13. — El Ins- to de Ciencias Políticas ha re-cibido de Londres una comunicación, en la que se anuncia que la Asociación de Derecho Internacional, trata de aprovechar el viaje a Europa que don Estanislao Zeballos realizará en el Otoño, a fin de pedirle que dé en Londres una conferencia sobre la nacionalidad y sobre la nacionalización. Esta conferencia tendría lugar el 4 de Octubre y ese mismo día se le ofrecería un banquete, al que asistirían embajadores y Ministros de las Repúblicas centro y sur-americanas.—(U. P.)

Los matchs de tennis jugados ayer

NEW PORT 13 — Manuel Alonso derrotó a Huydam por 6|0, 6|2. Howard Kinsey derrotó a José Alonso por 4|6, 6|2, 6|1. — (U. P.)

Hoy se dirige a Washington el señor Aldunate

NUEVA YORK 13.— El Secretario del señor Carlos Aldunate Solar declaró a la "United Press" que el señor Aldunate se dirigirá mañana a Washington, y que era posible que se demorara un poco en la presentación de documentos relacionados con la cuestión de Tacna y Arica, debido a la reorganización provocada por el fallecimiento de Mr. Harding. El señor Aldunate ha sido objeto de muchas atenciones oficiales durante su estada en Nueva York y se manifiesta altamente agradecido por ellas.—(U. P.).

Nueva baja del franco

PARIS, 13.—En la Bolsa ha dominado hoy gran ansiedad. El franco marcó un nuevo récord en su baja, cotizándose a razón de 17.95 por dólar. Se atribuye esta ansiedad a la nota británica y a la posibilidad de una ruptura en la Entente.—(U. P.).

El mercado de metales

NUEVA YORK, 13.—El estaño se cotizó hoy a razón de 38.25 centavos oro la libra para pago al contado.

El cobre se cotizó hoy a razón de 14.92 1|2 centavos oro la libra para pago al contado.—(U. P.)

Los cambios

NUEVA YORK, 13.—Se han fijado hoy los siguientes cambios:

Gran Bretaña, 4.56 3|4 dólares por libra esterlina.

Francia, 5.53 1|2 centavos oro por franco.

Alemania 2.357,015 marcos por dólar.

Chile, 12.35 centavos oro por peso.

Japón, 48.85 centavos oro por yen.—(U. P.)

El mercado de cereales

CHICAGO, 13.—Se han fijado hoy los siguientes precios para cereales:

Trigo:

Para entrega en Setiembre, 101 1|8 centavos oro el bushel.

Para entrega en Diciembre 104 3|4 centavos oro el bushel.

Para entrega en Marzo, 109 3|8 centavos oro el bushel.

Maíz:

Para entrega en Setiembre, 77 1|4 centavos oro el bushel.

Para entrega en Diciembre, 63 3|8 centavos oro el bushel.

Para entrega en Marzo, 65 1|8 centavos oro el bushel.

Avena:

Para entrega en Setiembre, 35 7.8 centavos oro el bushel.

Para entrega en Diciembre, 38 centavos oro el bushel.

Para entrega en Marzo, 41 centavos oro el bushel.—(U. P.)

Incertidumbre en la Bolsa de Valore de Londres

LONDRES 13.— Al abrirse la Bolsa pudo notarse gran incertidumbre. Los marcos se cotizaron entre 15 y 20.000,000 por libra esterlina. El franco alcanzó a 82.15 por libra y el franco belga se cotizó a razón de 102 1|2 por libra esterlina.—(U. P.).

Iniciativa de la Comisión del Carbón

WASHINGTON 13. — Después de una conferencia lelebrada en la Casa Blanca, la Comisión Norte-Americana del Carbón, invitó a cuatro delegados de los propietarios de minas de andracita a una reunión que se celebrará el 15 del presente en Nueva York. Estos representantes y los miembros de aquella comisión discutirán la manera de adoptar algunas medidas para evitar la huelga. — (U. P.

La emigración a Sur América

NUEVA YORK, 13.— El secretario del Trabajo, Mr. Davis, que ha regresado a bordo del "Leviathan", después de estudiar en Europa las condiciones de la emigración, ha propuesto que se establezca un registro de extranjeros en los Estados Unidos, a fin de inaugurar de este modo un sistema de selección, para impedir que Europa envíe a Sud América individuos indeseables.— (U. P..)

ARGENTINA

BUENOS AIRES 13.— El Gobernador de Mendoza.— Comunican de Mendoza que llegó a esa el gobernador señor Lencinas, después de haber visitado Río Janeiro y Montevideo. Lo recibieron en la estación más de cuatro mil personas. Concurrieron también a recibirlo varias bandas. Se organizó un desfile en su honor, en el que intervinieron varios jefes políticos, y altos funcionarios.—(U. P.)

El Presidente Alvear regresa a Buenos Aires

ROSARIO 13. — El Presidente Alvear y algunos de sus acompañantes hicieron una visita a San Lorenzo, donde se les tenía preparado un gran recibimiento. El Presidente y comitiva regresaron hoy en la tarde a Buenos Aires, siendo despedidos por todas las autoridades y la sociedad rosarina. — (U. P.)

La modernización de la escuadra

BUENOS AIRES 13. — En breve se dirigirán a los Estados Unidos varios de los miembros que integran la comisión naval nombrada para que gestiones la modernización de la escuadra. — (U. P.)

BUENOS AIRES, 13. — Celebración de un aniversario.—Mañana se dirigirán a Yapeyu, diez sub-oficiales del Regimiento de Caballería del general San Martín, que van a participar en los homenajes que se preparan en el pueblo en que nació San Martín, los que se realizarán el 17 del presente, fecha en que se cumple el 73.o aniversario de su muerte. —(U. P.)

BUENOS AIRES 13.— Fallecimiento.— Falleció el coronel retirado don Adolfo Benavides. — (U. P.)

ROSARIO 13.— Congreso del Trabajo.— En el Congreso del Trabajo que se celebra en Rosario se aprobó un proyecto sobre legislación del trabajo.—(U. P.)

URUGUAY

MONTEVIDEO 13.— ... electoral.— La Comisión ... mara examinará el ... que redactaron los ... varios partidos sobre la ... electoral.—(U. P.)

BRASIL

Delegado a la Asamblea de la Liga de las Naciones

RIO JANEIRO, 13.— Ha firmado el decreto por el que nombra al diputado señor ... nio de Mello Franco, ... de la Delegación del Brasil a la próxima Asamblea de la Liga de las Naciones.

Formarán parte de la misma delegación los Ministros ... Raúl Riobranco y Federico ... tello Branco.

Como consultor técnico ... mayor Estoban Leitao ... —(Agencia Americana).

Footballistas italianos en viaje a Buenos Aires

RIO JANEIRO, 13.— A bordo del "Principessa Mafalda" ... en viaje a Buenos Aires, los ... dores que componen el team ... liano de football, que ... rios partidos en la capital ... tina.

El capitán señor ... claró que el team se ... muy preparado, agregando ... bía que los equipos argentinos ... taban con buenos jugadores. (U. P.)

V A L P A R A I S O (DE NUESTROS CORRESPONSALES EN VALPARAISO)

NOTAS SOCIALES

MANIFESTACION EN HONOR DON ROBERTO DE LA CERDA. Anoche, a las 9.30 P. M., tuvo ar en los salones del Centro de -Alumnos del Seminario de San fael, la manifestación que en ho- de don Roberto de la Cerda, pre- ente de dicho Centro, habían or- nizado un grupo de caballeros y enes de nuestra sociedad.

a manifestación consistió en un o literario-musical, seguido de un léndido lunch, servido en los sa- es del Centro.

En ella y por el gran número de erentes, pudimos apreciar una vez s, el gran aprecio y estimación goza el señor de la Cerda de par- de la juventud en general y muy especial de parte de los socios Centro de Ex-Alumnos del Se- nario de San Rafael.

Esta reunión que ha sido tal vez mejor por el número, de la actual nporada, dejará gratos recuerdos re los asistentes y muy en espe- l en la persona del señor don Ro- to de la Cerda, objeto y causa esta manifestación.

DINER-BLANC.— Esta noche el ior Germán Fisher Bennet, ofre- á un diner-blanc, en su residen- de Chorrillos, a un grupo de sus aciones.

COMIDA.— Mañana, el señor Her- n Prieto Subercaseaux, ofrecerá en su residencia de la calle Valparaíso, de Viña del Mar, una comida a un grupo de sus relaciones.

VIAJEROS.— Regresó a Santiago el señor Jorge Santa María Cerveró.

—En el mismo punto se encuentra el señor don Pascual Baburizza Soletie.

—El Viernes de la presente semana se dirigirán al Norte los señores F. G. Fischer, vice-presidente de la Casa Grace, en Nueva York, y don Carlos Briggs, Gerente de dicha firma en este puerto.

ENFERMOS.— Delicado de salud se encuentra el señor Carlos Fuenzalida, Almirante retirado de la Armada.

—Delicada se encuentra la señora Eudoxia Oliveira de Machado, esposa del Cónsul General del Brasil, señor Octaviano Machado.

—Delicada se encuentra la señorita Inés Vergara Fuenzalida.

—Enferma se encuentra la señora Florencia Lyon de Antúnez.

—Sigue enfermo el Presidente de la Corte de Valparaíso, señor Roberto Quijada.

—Sigue un poco mejor la señora Clemencia Ugarte de Ovalle, que se encuentra enferma en su residencia del Hotel Royal.

—Restablecido se encuentra el señor Alfredo Rudolphy.

—Sigue delicada de salud la señora Mercedes Saavedra de Rudolphy.

EN EL CLUB DE VIÑA.— Mañana, por ser día festivo, el Directorio del Club ha acordado ofrecer a las familias de los socios, una reunión y baile, de 6 1|2 a 8.15 P. M., tal cual a los que se verifican los días Domingos y Jueves de cada semana.

—Amenizará la danza, la orquesta que dirige el maestro Moreno.

Edecán Presidencial

Por el expreso del Domingo último regresó a Santiago el Edecán del Presidente de la República, Comandante señor Alfonso Zañartu.

El coronel Carvacho

En el expreso de la mañana de hoy se dirigirá a Santiago el Coronel Francisco Carvacho, acompañado de su familia, y que llegaron de Antofagasta a bordo del "Ebro" en la tarde del Domingo último.

Como se sabe, el Coronel Carvacho se hará cargo del Comando de la 3.a Brigada de Infantería.

Carnet teatral

Teatro Victoria. — **Compañía de Autores Teatrales.**— Vermouth: "Todo un hombre". Noche: "Carril por la banca".

Teatro Imperio.—Vermouth: Match de Box Firpo-Williard. Noche: "Concierto Cuarteto de Londres".

Cinema Star.— Vermouth y noche: "La clave del éxito".

Royal de Viña.— Vermouth y noche: "Las huellas misteriosas", 4.a función.

Los restos del teniente Guzmán de la Fuente

El Domingo próximo son esperados en Valparaíso los restos del teniente de la Armada señor Tito Guzmán de la Fuente, fallecido hace poco en Coquimbo.

Como se sabe, los restos del teniente Guzmán vienen a bordo del "Blanco Encalada" que debe arribar ese día en este puerto.

Las epidemias que azotan a Valparaíso

Ayer en la tarde se reunieron en la sala de despacho del señor Intendente de la provincia varios facultativos a fin de estudiar las medidas que se deben adoptar para combatir las epidemias reinantes, especialmente el tifo exantemático que ha recrudecido en forma alarmante.

El R. P. Font

Se encuentra enfermo de gravedad el Superior de los ... de Valparaíso R. P. Font.

Un curanto en Valparaíso

Mañana Miércoles 15 del ... el directorio definitivo del Centro de Propaganda Radical Guillermo ... mer ofrecerá un gran curanto a ... ciento cincuenta personas ... de los Centros de Propaganda de ... paraíso y en conmemoración de la fundación de la asamblea.

La señorita Nemesia Sutcliffe B.

Modestamente, sin vanas ostenta- nes, fueron sepultados en el Ce- nterio N.o 1 de Valparaíso, los tos de la distinguida dama iorita Nemesia Sutcliffe, que re- sarán al lado de los de su padre, ilustre marino inglés que llevó apellido y fué uno de los funda- res de nuestra Escuadra como npañero del gran Lord Cochrane que viniera con él de Inglaterra.

a señorita Sutcliffe vivió y mu- apasiblemente en su modesto re- o del Cerro de la Cordillera acom- ñada de su única hermana, que ogenaria como ella, llora la sepa- ión de su compañera de casi un lo.

El Gobierno de Chile les daba una desta pensión por los servicios stados a la Patria por su señor dre.

El único hijo del Capitán Sutcliffe só con la distinguida dama de la ciedad santiaguina, la señora rminia Ruiz Tagle Aldunate y leció en su fundo de Casablanca año 1891.

El tiempo

Ayer había buen tiempo en Valraíso y en Juan Fernández, disi- ndose toda probabilidad de una scompostura inmediata como mar- a hasta el Domingo último el ba- metro de la Gobernación.

El señor don Luis Orrego Luco

En el ordinario de las 12.45 de r se dirigió a Santiago el señor s Orrego Luco, Ministro de Chile Colombia que llegó el Domingo imo a bordo del "Ebro".

La concertista Carmen Méndez

Se encuentra en Valparaíso y próxi- mente debutará en uno de los tros de la Avenida Pedro Montt la ebrada tonadillera y concertista iorita Carmen Méndez, que viene cedida de justo renombre.

el Regimiento Coraceros

Ayer se inició en el Regimiento Co- ceros, de guarnición en Viña del r, la entrega que hace el Coman- nte señor Blanche al nuevo jefe Regimiento señor Manuel Bulnes vo.

El acto oficial de la entrega se ctuará el Jueves próximo, para cual vendrá de Santiago el jefe de brigada, Coronel señor Rafael To- do Tagle.

AVISOS DE VAPORES

VAPOR RAPIDO AL NORTE

El vapor de pasajeros

"PERU"

saldrá para: COQUIMBO, HUASCO, CALDERA, TALTAL, ANTOFAGASTA, TOCOPILLA, IQUIQUE Y ARICA,

JUEVES 16 DE AGOSTO A LAS 5 P. M.

Por fletes, pasajes y demás pormenores, verse con

RODRIGO DONOSO G. — G. Alessandri: 337 B. | GONZALEZ, SOFFIA CIA. — Blanco 903: Valparaíso

P. S. N. C.

GRAN REBAJA DE PASAJES

A NUEVA YORK

POR LOS ESPLENDIDOS VAPORES

"EBRO" Y "ESSEQUIBO"

Principiando con el "EBRO" que saldrá de VALPARAISO el 17 del actual

El PASAJE valdrá solamente

250.- DOLARES

THE PACIFIC STEAM NAVIGATION COMPANY

SANTIAGO: Agustinas 1017.--Valparaíso: Calle Blanco.-- Sub-agentes en Santiago: Transportes Unidos, Estado esquina Delicias; Expreso Villalonga, Agustinas 840.

COMPAÑIA SUD - AMERICANA DE VAPORES

Servicio directo rápido a Nueva York en 18 días

con escalas en Antofagasta, Iquique, Callao, Payta y Cristóbal. Próximas salidas:

"Aconcagua", Sábado 1.o de Setiembre, a la 1 P. M.

"TENO", Sábado 29 de Setiembre a la 1 P. M.

Servicio rápido a Cristóbal en 14 días

con conexión con naves para y de Estados Unidos, Europa, etc y combinación con los trenes a y de Bolivia, con escalas en Coquimbo, Antofagasta, Iquique, Arica, Ilo, Mollendo, Callao, Salaverry, Pacasmayo, Eten, Pimentel, Payta y Guayaquil. Próximas salidas:

"PALENA" Viernes 24 de Agosto, a las 4 P. M.

"HUASCO" Viernes 7 de Setiembre, a las 4 P. M.

Servicio caletero a Pimentel

con escala en Coquimbo, Huasco, Caldera, Chañaral, Taltal, Antofagasta, Gatico, Tocopilla, Iquique, Arica, Ilo, Mollendo, Chala, Pisco, Tambo de Mora, Cerro Azul, Callao, Huacho, Supe, Huarmey, Casma, Samanco, Chimbote, Salaverry, Pacasmayo y Eten. Próximas salidas:

"CACHAPOAL" Jueves 16 de Agosto, a las 4. P. M., Tocará además en Caleta Buena.

"MAIPO" Jueves 30 de Agosto, a las 4 P. M., Tocará, además, en Pisagua.

Los pasajes de cámara para los puertos comprendidos entre Valparaíso, Arica y vice versa, por los vapores caleteros tienen una rebaja especial de 25%.

WESSEL DUVAL & Cía.

Huérfanos esq. Morandé. Agentes

COMPAÑIA TRANSPORTES UNIDOS

Estado esq. Delicias. Sub-agentes

The Royal Mail Steam Packet Company

SERVICIO RAPIDO DE —LUJO DESDE— Buenos Aires a Europa

Próximas salidas de los afamados vapores "A":

"AVON" 11,000 toneladas, 23 DE AGOSTO
"ALMANZORA" 15,700 toneladas, 6 DE SETIEMBRE
"ANDES" 15,600 toneladas, 27 DE SETIEMBRE
"ARLANZA" 15,000 toneladas, 11 DE OCTUBRE
"AVON" 11,000 toneladas, 25 DE OCTUBRE

Próximas salidas de la Línea "D":

"DESEADO", 17 DE AGOSTO
"DESNA", 31 DE AGOSTO
"DEMERARA", 14 DE SETIEMBRE.

Rebajas en boletos de ida y vuelta con descuento adicional para familias. Hay camarotes de 1, 2 y 3 camas, y también combinaciones de departamentos de lujo con baño privado y toda clase de comodidades.

THE PACIFIC STEAM NAVIGATION COMPANY

CASILLA 536—SANTIAGO—AGUSTINAS 1017

SUB AGENTES: Compañía Expreso Villalonga y Compañía Transportes Unidos

Soc. Anón. Com. BRAUN & BLANCHARD

SERVICIO DE VAPORES

VALPARAISO — De Valparaíso el 16 de Agosto, para SAN ANTONIO, TOME TALCAGUANO, CORONEL, CORRAL (VALDIVIA), PUERTO MONTT, CASTRO, QUELLON y PUNTA ARENAS.

MAGALLANES — De Valparaíso el 1.o de Setiembre, para SAN ANTONIO, TOME, TALCAHUANO, CORONEL, CORRAL (VALDIVIA), PUERTO MONTT, CASTRO, QUELLON y PUNTA ARENAS.

VALDIVIA — De Valparaíso el 16 de Agosto, para COQUIMBO, HUASCO, CALDERA, TALTAL, ANTOFAGASTA, MEJILLONES, TOCOPILLA, IQUIQUE Y ARICA.

SERVICIO REGULAR DE CARGA A BUENOS AIRES

MIRAMAR — De Valparaíso el 10 de Setiembre, para SAN ANTONIO, TALCAGUANO, TOME, CORONEL, CORRAL (VALDIVIA), PUERTO MONTT, CASTRO, QUELLON, PUNTA ARENAS, MONTEVIDEO, y BUENOS AIRES.

Recibirá carga para los puertos del Brasil con trasbordo en Montevideo.

Los pasajes de Cámara de Valparaíso a Arica e intermedios gozarán de un descuento de 25 por ciento.

SANTIAGO: AUGIER, BENAVIDES y Cía. BANDERA 180 | VALPARAISO BLANCO 957-959 Teléf. Inglés 2747; Nacional ...

GRACE LINE

"SANTA ELISA"

saldrá de Valparaíso el 22 DE AGOSTO A LA 1 P. M.

Gran Rebaja en los precios de Pasajes a Nueva York!!!

Soliciten pormenores de los Agentes:

GRACE y Cía. (Chile) S. A.

HUERFANOS 1087, Santiago

I N F O R M A C I O N E S D E L I N T E R I O R (De nuestros corresponsales)

TARAPACA

Un campeonato de baile

(De nuestro corresponsal, por telégrafo)

IQUIQUE, 13.— Terminó hoy el campeonato de baile organizado en chalet Suisse, dando el siguiente resultado:

1.o Empate entre Miguel Godoy y Heriberto Moscoso, con 33 horas y minutos;

2.o Juan Calfuera, con 32 horas minutos. Se retiró por falta de pareja;

3.o Luciano Salamanca, con 30 horas. Bailó con Leonila Encina que resistió 25 horas y 30 minutos, batiendo lo que constituyó un récord americano.

Campaña contra el espectáculo de Carmen Tolosa

OBISPO CARO PIDE SE SUSPENDA ESE ESPECTACULO Y EL ALCALDE ACCEDE A LA PETICION

IQUIQUE, 13.— La compañía Re- Jarques ha actuado con éxito en ciudad. La compañía regresará Sur, deteniéndose en Antofagas- y Taltal.

Las damas han repartido carteles volantes contra la artista Carmen Tolosa denunciando su espectáculo como inmoral. Al mismo tiempo, el Obispo Caro ha pedido al Alcalde suspenda ese espectáculo, petición ha sido atendida por la Alcaldía.

Carmen Tolosa se encuentra en ... y vendrá en la semana próxima a actuar en el Teatro Nacional.

ANTOFAGASTA

El movimiento huelguista que se preparaba ha sido evitado

(De nuestro corresponsal, por telégrafo)

ANTOFAGASTA, 13. — El movimiento huelguista que se estaba organizando en el Ferrocarril Internacional parece en vías de solucionarse satisfactoriamente, pues se sabe de buen origen que la Empresa accederá a todas las peticiones que contiene el pliego presentado por los obreros.

Se dice que la intervención de la autoridad ha sido oportuna y discreta para solucionar con prontitud y en tranquilidad el conflicto.

COQUIMBO

El tiempo en la región

(De nuestro corresponsal, por telégrafo)

VALLENAR, 13.— Ayer llovió todo el día en Vallenar, Freirina y Huasco, amaneciendo hoy completamente despejado.

Protestas por la traslación del Instituto Comercial

VALLENAR, 13.—Debido a la lluvia hubo de suspenderse ayer el comicio organizado para protestar del decreto del Ministerio de Instrucción que ordena llevar al Sur el material de enseñanza del Instituto Comercial.

El comicio se postergó para el Miércoles.

La prensa local pide que el Gobierno deje sin efecto el decreto que significa la clausura definitiva del único establecimiento de enseñanza comercial de la provincia de Atacama, censurando duramente a la representación parlamentaria por el poco celo para defender los intereses de Vallenar y Huasco. Los diarios terminan expresando que confían en las reiteradas promesas del Presidente de la República para mantener dicho establecimiento.

El Primer Alcalde, a nombre del pueblo telegrafió al Presidente de la República y a los Diputados señores Oyarzún y Sierra, pidiéndoles la derogación del decreto ministerial.

TALCA

EL CONCURSO MUNDIAL DE BELLEZA

DON CELERINO PEREIRA, ENCARGADO POR "LA NACION" DE ORGANIZARLO EN CHILE, HABLA PARA "LA ZONA". — LA INICIATIVA DE "LE JOURNAL" DE PARIS

Brillante acogida que ha tenido. — Feliz oportunidad para exhibir en el mundo la belleza de la mujer chilena

TALCA.— Ha estado en esta ciudad durante dos días, el señor Celerino Pereira Montes, encargado por "La Nación" y "Zig-Zag" para designar el jurado provincial que ha de seleccionar en esta provincia las bellezas del concurso instituido por "Le Journal" y que están organizando en Chile las empresas arriba nombradas.

El señor Pereira ha tenido una entusiasta acogida realizando su cometido con toda felicidad.

Refiriéndose a la visita del señor Pereira, el diario "La Zona Central", dice lo siguiente:

"Actualmente "Le Journal" de París, ha abierto un concurso mundial de belleza, que ha encontrado acogida entusiasta en todos los países del orbe.

En Chile se ha confiado la representación de este gran concurso al diario "La Nación", el que ha comisionado al señor Celerino Pereira Montes, para partir en jira a las distintas ciudades del país, a fin de designar a los jurados que habrán de dictaminar en el concurso de cada localidad.

El señor Pereira Montes, llegó ayer a Talca y luego tuvimos oportunidad de entrevistarlo. En Santiago y en todas las ciudades que ya he recorrido, nos dijo, el concurso despierta el mayor entusiasmo, lo que es muy halagador, pues si conseguimos que este país tome parte en el concurso con el entusiasmo que se le ha dispensado en otras partes, obtendremos un gran éxito, pues es reconocida en el mundo la singular belleza de la mujer chilena.

—¿Las condiciones del concurso?

—Ayer las publicaron ustedes, un jurado compuesto de tres caballeros que dejaré constituído en el día de hoy, determinará quiénes puedan figurar en el concurso. Luego el jurado de Santiago escogerá quienes puedan participar del torneo ante el jurado de Europa. Desde luego los retratos que entregue el jurado de Talca, serán publicados en "Zig-Zag" y "La Nación", para dar a conocer en el país las mejores bellezas de nuestra raza.

—¿El concurso es sólo para solteras?

—Para solteras y casadas; no excluye a ninguna mujer bonita. Están excluídas solamente las feas. Y como todo es según el color del cristal con que se mira...

—¿Cree usted que en Talca tendrá buena acogida esta hermosa iniciativa?

—¿Hay mujeres bonitas aquí?— nos interrumpe el señor Pereira.

—Ya lo verá: Marina Cortés de Labbé, Felisa Solar, María Salamanca, Elena Garavagno, Anita Pozo, Emilita Silva...

¿Entonces? Aquí el concurso será tan bien recibido como en todas partes del mundo, terminó el señor Pereira".

MAULE

El concurso mundial de belleza femenina

Los jurados para las provincias de Maule y Linares

(De nuestro Enviado Especial, por telégrafo)

CAUQUENES, 13.— En las provincias de Linares y de Maule, el concurso ha sido acogido en la forma más simpática y entusiasta.

En Linares, el jurado quedó compuesto por los señores José Antonio Solar, Humberto Valenzuela, notario y el capitán Hernán Jarpa Barros.

En esta ciudad el jurado ha quedado integrado por el Intendente de la Provincia, señor Rafael Benavente, por el notario, señor Jacinto León y el agente del Banco Español señor Manuel Antonio Campos.

CONCEPCION

Propaganda en favor del Ferrocarril de Salta a Antofagasta

(De nuestro corresponsal, por telégrafo)

CONCEPCION, 13.—Hoy llegó a esta ciudad el diputado señor Leonardo Guzmán, quien, con el señor Aliro Parga que está desde hace días en ésta, se ocuparán de hacer propaganda en favor de la construcción del Ferrocarril de Salta a Antofagasta.

Un incendio sofocado a tiempo

CONCEPCION, 13.—En este momento, 23 horas, se ha producido un amago de incendio en un local desocupado de la calle Aníbal Pinto casi esquina de Barros Arana, debido a la llegada oportuna de las bombas el incendio no ha tomado cuerpo.

Este incendio ha sido a todas luces intencional; en el caso de propagarse el fuego, se habrían quemado varios importantes casas comerciales que quedan frente a la Plaza.

Una feroz reyerta, en que mueren ambos contrincantes

CONCEPCION, 13.—Ayer en la tarde dos individuos del pueblo, Domingo Sanhueza y Avelino ..., trabaron pendencia a puñal en un barrio apartado, hiriéndose en tal forma que pocos momentos después de la riña ambos dejaron de existir.

Se ignora la causa de la reyerta, pero la mujer del primero dice que los dos contrincantes estaban ebrios y que se desafiaron a batirse a ..., lo cual fué evitado en un principio, pero luego Sanhueza y ... volvieron a encontrarse a ... y se dieron de puñaladas.

¡CLUB RADICAL! DECIMA COMUNA

El ex-Administrador al retirarse voluntariamente, después de un largo tiempo al frente de la administración de tan noble ... mo tan simpática institución, ... jó constancia de agradecimiento por las atenciones del señor Presidente y su Honorable Directorio como también de los socios y flores distinguido ... pago de ello hace grandes ... tos por la prosperidad y grandeza de dicho CLUB.

Agosto 14 de 1923.

EL PODER DEL PENSAMIENTO

LA 2.a CONFERENCIA DICTADA AYER POR EL EDUCACIONISTA INGLES MR. WOOD

Ayer, en la tarde, dió su segunda y última conferencia el distinguido educacionista inglés Mr. Wood, sobre "El poder del Pensamiento". Se verificó, como la anterior, en el Salón de Honor de la Biblioteca Nacional, salón que se hizo estrecho para contener al numerosísimo auditorio que se congregó a escucharlo.

Al igual que en su primera conferencia, el orador esbozó en síntesis, en inglés, las ideas que después se vertirían íntegramente al castellano. Empezó diciendo que las tendencias de la ciencia moderna iban en la actualidad hacia el estudio de la mente humana, cuyas facultades se habían considerado completamente desconocidas hasta ahora. Así, por ejemplo, hace unos cuantos siglos los hombres desconocían el poder de no pocas fuerzas, entre ellas la de la electricidad, y no sospechaban que ella podía revolucionar por completo su existencia, una vez conocidas sus leyes y la manera de emplearla. Igual cosa ocurre actualmente con el poder mental, y todo lo que se denomina fuerzas psíquicas.

En la actualidad, hay algunos hombres que han llegado, por el estudio y la experiencia, a la convicción de que el hombre puede influir poderosamente sobre su propio destino y el de los demás, y que esto está basado principalmente en el poder del pensamiento.

Pero, observó el conferenciante, si bien el gran objetivo que debemos conseguir es el perfeccionar nuestro poder mental, conviene tener presente que esto sólo debe hacerse manteniendo el debido control sobre las propias pasiones y anhelando servir al beneficio de los demás, que de lo contrario, el poder mental desarrollado traería la propia ruina y aún el de otros.

Todo investigador debe tener presente que hay tres condiciones a las cuales hay que ceñirse para conseguir éxito: 1.o el anhelo científico, que busca únicamente la verdad, y no la confirmación de las propias opiniones o prejuicios; 2.o, una pureza de vida, lo más perfecta posible; y 3.o, no dejar jamás de ser positivo, pues el convertirse en un ser pasivo conduce a ser un muñeco de otras entidades, que le perjudicarían en vez de servirle.

Se refirió después a los experimentos tan conocidos del doctor Coné sobre la influencia que el pensamiento ejerce sobre nuestro comportamiento. Agregó después un sinnúmero de ejemplos que venían a probar que nuestro pensamiento ejerce una acción modeladora sobre la materia, de suerte tal que llega a hacer que nuestro propio cuerpo, que es sin duda lo que hay de más plástico al poder del pensamiento, obedezca tarde o temprano a aquellos pensamientos que más nos asedian o son más enérgicos. Así, si pensamos en la belleza, nuestro cuerpo tenderá a asumir la forma bella que es nuestro ideal.

Mucho se ha dicho con respecto a que la imaginación de la madre influye sobre la forma corporal del que ha de ser su hijo, hecho conocido de los griegos, quienes acostumbraban rodear de bellas estatuas a las futuras madres. Citó dos casos ocurridos en los Estados Unidos, con dos jóvenes madres que desearon vivamente tener hijos hermosos.

El pensamiento modela todos nuestros actos, influye en nuestro carácter y modifica casi todos los acontecimientos de nuestra vida.

Siguió después relatando en forma amenísima sus propios experimentos psíquicos, sobre la transmisión del pensamiento de varias personas a un receptor común, experimentos que siempre se hicieron con un cuidadoso control científico.

Uno de los casos curiosos que relató, y que no resistimos al deseo de hacer conocer a nuestros lectores, fué el de un sabio hindú que poseía un poder de control sobre el corazón o la sangre de una persona cualquiera o de sí mismo, pudiendo hacer cesar los latidos del corazón, o dejar que fluya o no la sangre de una herida, con sólo quererlo mentalmente.

Y esta influencia del pensamiento no sólo obra sobre el cuerpo humano, sino que también lo hace sobre un objeto cualquiera. Dijo que una vez había tomado unas cuantas tarjetas de visita, y fué pensando sucesivamente en distintos cuadros que quería que en ellas se imprimieran, por decirlo así, mentalmente. Tuvo buen cuidado de marcar debidamente cada tarjeta de modo que fuera fácil identificarla, y luego algunos sensitivos fueron capaces de decir que cada tarjeta representaba un cuadro determinado, igual al que él mismo pensara antes. Es decir, que para el pensamiento, las tarjetas habían sido como verdaderas placas fotográficas.

Largo sería enumerar los varios ejemplos con que el orador ilustró su notable disertación, por lo que más bien nos concretaremos a dar una ligera idea de sus palabras finales.

"Encontré en un antiquísimo libro sáncristo la definición más original que he conocido sobre el hombre.

"Según ella, éste es el sér más débil e ignorante de la creación, a la vez que el más poderoso y sabio. Débil e ignorante porque no posee el instinto, las armas para defenderse de sus enemigos, que poseen los seres del reino animal; pero poderoso y sabio porque está dotado del pensamiento que lo capacita para supllir todas sus deficiencias y alcanzar, una vez bien desarrollado su poder mental, la más alta posición que como ser humano y divino le está destinado en el futuro".

El señor Wood fué muy aplaudido al terminar su disertación. El ilustre educacionista inglés se dirigirá en estos días a Concepción y a su regreso piensa ofrecer una nueva conferencia al público de Santiago.

ASISTENTES A LA CONFERENCIA DADA AYER POR EL PROFESOR Mr. WOOD EN LA BIBLIOTECA NACIONAL

EL BANCO CENTRAL DEL ESTADO

EL MINISTRO DE HACIENDA, SEÑOR SUBERCASEAUX, ENVIA UN MENSAJE SOBRE ESTA MATERIA CONTEMPLANDO LAS DISTINTAS IDEAS ENUNCIADAS EN EL PARLAMENTO

Nuestros lectores están al corriente de las gestiones que ha venido haciendo el actual Ministro de Hacienda, señor Guillermo Subercaseaux, para obtener del Congreso Nacional el despacho del proyecto que crea el Banco Central del Estado, reclamado como una necesidad sentida desde muchos años.

Con el propósito de obtener este despacho, el señor Subercaseaux ha provocado numerosas reuniones de los miembros del Parlamento, para cambiar ideas al respecto y llegar a un atendimiento que permita arribar a un fin práctico.

LA REUNION DE AYER EN EL SENADO

En la tarde de ayer, el Hinistro de Hacienda celebró una detenida conferencia con los miembros del Senado, para cambiar ideas al respecto.

Como resultado de esa reunión y condensando las ideas predominantes al respecto, ha resuelto el señor Subercaseaux presentar a la consideración del Congreso el siguiente

PROYECTO DE BANCO CENTRAL

Artículo 1.o. Créase con el nombre de Banco Central de Chile una institución encargada de las operaciones que le señala esta ley.

Art. 2.o El Banco Central de Chile será administrado por un consejo formado de siete miembros, como sigue:

Del Director de la Caja de Crédito Hipotecario;

De cuatro consejeros designados por el Presidente de la República de acuerdo con el Senado;

De un consejero designado por los gerentes de los Bancos nacionales de más de un millón de pesos de capital; y

Del director gerente que será designado también por el Presidente de la República.

Los miembros de este Consejo deberán ser chilenos y durarán en sus funciones por tres años, pudiendo ser reelegidos.

El Consejo elegirá de su seno un presidente y un vice-presidente.

La representación legal del Banco corresponderá al presidente conjuntamente con el Director Gerente. El primero de los nombrados podrá ser reemplazado por el vice-presidente.

Los consejeros gozarán de una remuneración por cada sesión a que asistan. Esta remuneración no podrá exceder de seis mil pesos al año.

Los miembros del Consejo serán considerados como jefes de oficina para los efectos del número 10 del artículo 73 (82) de la Constitución Política del Estado, y el Director Gerente del Banco, además, como jefe de Oficina de Hacienda para los efectos del inciso 6.o del artículo 93 (102) de la Constitución.

Art. 3.o El Banco Central de Chile tendrá a su cargo y administrará bajo la responsabilidad de los miembros del Consejo: a) Los fondos fiscales destinados por las leyes vigentes al canje de los billetes de curso legal;

b) Los fondos en oro depositados en la Casa de Moneda o en Bancos extranjeros por los Bancos y personas que hayan retirado billetes de la Oficina de Emisión Fiscal, con arreglo a las leyes N.os 2,654, de 11 de Mayo de 1912, y 3,380, de 22 de Mayo de 1918.

Art. 4.o El Banco Central de Chile se hará cargo de las obligaciones que afecten al Estado en orden a las emisiones de billetes de curso legal autorizadas por las leyes respectivas.

Art. 5.o El Banco Central de Chile se hará cargo de las emisiones de billetes de que está encargada la Oficina de Emisión, debiendo reemplazar los billetes de curso legal que se inutilicen por el uso y sustituir los de un tipo por otro según las necesidades del mercado.

Art. 6.o El Banco Central de Chile podrá:

a) Descontar letras de cambio giradas para ser pagadas dentro del país, siempre que su plazo no exceda de noventa días y tengan, por lo menos, diez días corridos, que procedan de operaciones comerciales efectivas, que calificará en cada caso el Consejo del Banco y que sean presentadas al descuento por un Banco Nacional cuyo capital pagado no baje de un millón de pesos y bajo su responsabilidad solidaria.

b) Descontar libranzas u otra clase de documentos a la orden, cuyo plazo no exceda de ciento ochenta días, con veinte días corridos a lo menos, siempre que sean presentadas al descuento por un Banco nacional cuyo capital pagado no baje de un millón de pesos y consi yéndose dicho Banco solidariam responsable del cumplimiento d obligación.

Para las operaciones anteriore Banco podrá emitir billetes de so legal si no tuviera en caja dos provenientes de depósitos o sus fondos de reserva.

Si estas obligaciones no han otorgadas con la garantía de bo u otros valores mobiliarios, el B có Central de Chile podrá exigir lo estima conveniente, que se c tituya dicha garantía.

Los bonos y demás valores se entreguen al Banco Central Chile para garantizar operaciones redescuento, se considerarán co tuidos en prenda por el solo he de su entrega y la prenda así co tuída gozará del privilegio rec cido en el artículo 814 del Có de Comercio.

Si la operación garantizada fuese pagada a su vencimiento Banco Central de Chile queda a rizado para hacer vender la ga tía por medio de un corredor, sin cesidad de requerir judicialment deudor.

La tasa del descuento será fi periódicamente por el Consejo D tivo del Banco Central de Chile: ro en cada caso no podrá ser infe en más de un dos y medio por c to a la que el Banco recurrente ga fijada para el público en opera nes de la misma naturaleza.

El monto de las cantidades en gadas a cada Banco en virtud las operaciones de descuento no drá exceder del sesenta por ciento su capital y fondos de reserva.

Art. 7.o El Banco Central de le podrá también:

a) Recibir depósitos; no pud do en ningún caso abonar inter por los depósitos a la vista.

b) Emplear sus depósitos y dos de reserva en las operaci autorizadas por esta ley.

c) Depositar fondos en oro e extranjero, en instituciones ba rias de primer orden.

d) Girar letras de cambio.

e) Servir de Caja de Compensa de las instituciones bancarias tengan en él sus cuentas de d sitos.

f) Adquirir propiedades raíces ra el sólo efecto de instalar propias oficinas; y

g) Hacer las operaciones sobre tras de cambio que necesite el E do para sus pagos.

Art. 8.o El Banco Central de le podrá, además, con el acuerdo Presidente de la República y tando, por lo menos, con el voto vorable de los dos tercios de miembros del Consejo, depositar Bancos de primera clase del ext jero, que den absoluta garantía su devolución en oro metálico, fondos destinados a la conversió canje de los billetes a que se re re la letra a) del artículo 3.o

La suma de...—de pesos mon nacional de oro, a que asciende este fondo, será mantenida sien en oro, y quedará exclusivam destinada al canje de los billetes curso legal. Los intereses que produzca este fondo serán considera como utilidad del Banco.

Art. 9.o Los actos y contratos celebre el Banco Central de Chile, rán autorizados por el secretario mismo Banco como oficial de fe blica, y tendrán mérito ejecutivo el carácter de instrumentos pú cos.

Art. 10. El Banco Central de le publicará semanalmente en el rio Oficial el estado de su en metálico, la cantidad de billetes circulación y la suma de sus d sitos y préstamos.

Art. 11. El Banco Central de le practicará balances semestr de sus operaciones, el 30 de Jun el 31 de Diciembre de cada año.

En dichos balances figurarán d lladamente la cuenta de ganancia pérdidas. Las utilidades que re ten después de descontar los ga de administración, no ingresará rentas generales del Estado y mará el fondo de reserva de la titución.

Cada seis meses el Consejo Banco Central de Chile presentar Gobierno un estado de las opera nes del Banco y lo publicará e Diario Oficial. En la misma fo se publicarán los balances de la titución.

Al principio de cada año el Co jo pasará al Gobierno un info detallado de todas las operacio del Banco y de los resultados o nidos, que dé a conocer en toda extensión la situación en que el B co se encuentra. Este informe se blicará también en el Diario Ofic

Art. 12. Los balances y cuen del Banco Central de Chile, se so terán para su juzgamiento a mismas disposiciones legales que cuentas de las oficinas fiscales los que administren y manejen fondos serán responsables en formidad a la ley de 20 de Enero 1888.

Art. 13. De las utilidades líqu que obtenga anualmente el B Central de Chile, previa deduc de los gastos de instalación, admi tración e impresión de billetes, destinará la mitad a la formación un fondo de reserva, y la otra tad ingresará a la caja fiscal.

Art. 14. El Presidente de la pública, con acuerdo del Consejo Estado, dictará un decreto para constitución del Banco y reglam tará las disposiciones de la pres ley.

Art. 15. Las letras de cambio contadas por el Banco Central Chile tendrán mérito ejecutivo, cuando no hayan sido judicialme reconocidas o mandadas tener reconocidas, y aunque su protesto haya sido hecho personalmente aceptante, sin perjuicio de que pueda oponer, oportunamente procediere, la excepción de false de la letra o de su aceptación.

Art. 16. Para los efectos de ley se entiende por Bancos naci les aquellos que están constitu en Chile, con arreglo a las l chilenas y que tengan, por lo me el setenta y cinco por ciento de capital en poder de chilenos o tranjeros residentes en el país.

Las acciones de los Bancos d rán ser nominativas.

ARTICULOS TRANSITORIOS

Art. 1.o El Banco Central de le queda encargado de dar cum miento a las leyes N.os 2,654, de de Mayo de 1912, 3,380, de 22 de yo de 1918 y 3,917, de 9 de Feb de 1923, para el efecto de liquida su oportunidad las operaciones e tuadas hasta la fecha de la pro gación de la presente ley. Los lletes fiscales devueltos para efecto serán retirados de la circ en la forma reglamentaria.

Art. 2.o Deróganse las leyes N 2,654, de 11 de Mayo de 1912 y 3, de 22 de Mayo de 1918.

Los actuales depositantes de Oficina de Emisión deberán canc sus depósitos dentro de los seis ses siguientes a la promulgación la presente ley. Si no lo hicieren Banco Central de Chile destinará fondo de conversión los depós pendientes en la Caja de Emis quedando los billetes emitidos c parte de la emisión fiscal y sin lor los certificados de depósito oro dados por la actual Caja de E sión.

Nota.—Ley N.o 2,654, de 11 Mayo de 1912 y ley N.o 3,380, de de Mayo de 1918. Emisión de bil para entregar a los bancos co depósito de oro.

Ley N.o 3,917, de 9 de Febrero 1923. Ultima renovación de los a llos salitreros, que vence el 31 Diciembre de 1924.

Sociedad Médica

Esta tarde, a las 6.30, celeb sesión ordinaria de conferencias ta corporación, en su local de tumbre.

La tabla es la siguiente:

1.o Presentación de casos c cos.

2.o **Dr. Carlos Humpt.**— He inguinal derecha en una prema con penetración de apéndice ge en el saco.

3.o **Dr. Guillermo Puelma.**— queña modificación del método insertos tubulares.

ACONTECIMIENTO SENSACIONAL

GRAN VENTA DE

1.000,000.00

de pesos de mercaderias rezagadas en Aduana

CON MOTIVO DE LAS GRANDES REFORMAS QUE TENEMOS QUE EFECTUAR EN NUESTRO LOCAL, DESDE HOY HAREMOS NUEVAS REBAJAS DE PRECIOS EN TODOS LOS GENEROS DE LANA

ALGODONES

TOCUYOS lisos, metro, a. .	$ 0.90
GRAN LOTE de géneros para cortinas, metro a.	$ 1.60
CEFIROS para camisas y delantales, metro a	$ 1.60
BRIN fino, para trajes de niño, metro a.	$ 2.40
MOLETONES finos, colores oscuros, metro a.	$ 2.40
BRIN fino para niños, estilo casimir, metro a.	$ 3.00
GENEROS gruesos, en todos los colores, para trajes de señoras, metro a.	$ 2.95
CEFIRO finísimo para camisas de caballeros, metro a.	$ 2.90
TOCUYO para sábanas, ancho: 1.90 mt., metro, a.	$ 3.90
CRETONAS para cortinas, en dibujos de alta fantasía, ancho: 1 mt., metro, a.	$ 2.90
CRETONAS gruesas colores muy bonitos, mt. a.	$ 3.80
1,000 DOCENAS de pañuelos para caballeros, docena a. .	$ 8.50

SEDAS

TAFETANES pura seda, ancho: 1 mt., metro a.	$ 18.80
CREP. GEORGETTE, en 70 colores distintos, ancho: 1 mt., metro, a.	$ 18.80
NUEVAS PARTIDAS de Espumilla fina, metro a.	$ 19.80

LANAS

SARGAS pura lana, ancho: 1 mt., metro a.	$ 5.90
POPELINAS pura lana, ancho: 1.10 mt., en colores, mt. a	$ 9.95
GABARDINAS muy finas, ancho 1.30, en 80 colores de gran moda, metro a.	$ 13.80
GAMUZAS francesas, ancho 1.45 antes valían $ 25, ahora. .	$ 13.80
CASIMIRES finos, negro y azul, ancho: 1.40, para señoras, metro a.	$ 17.80
GABARDINAS impermeables, para trajes y abrigos, en 20 colores, ancho: 1.50, metro a	$ 29.80

LIENZOS

LIENZO ancho, lavado, la pieza de 40 yardas, a.	$ 50.00
LIENZOS finos, a precios regalados. .	
BATISTAS finas, a precios regalados.	

Y MUCHOS OTROS ARTICULOS, TODOS A PRECIOS "GANGA"

ADVERTIMOS A LOS COMPRADORES QUE DURANTE ESTA GRAN VENTA NO MANDAREMOS PAQUETES A DOMICILIO

ALMACENES DE LIQUIDACIONES

SOCIEDAD ANONIMA

CALLE ESTADO 135-137

LIQUIDADORES DE MERCADERIAS REZAGADAS EN ADUANA Y FABRICANTES DE GENEROS

Dispensario israelita

El Cuerpo Directivo de esta institución, en su última sesión, acordó expresar su agradecimiento a las siguientes personas sus gentiles donaciones en el día del aniversario de esta institución:

Sra. Rosa Ch. v. de Weisblut.	$ 50.00
Sra. L. Silva de Castro	30.00
Sr. Celio Rotman	50.00
Sr. C. Arancibia L.	50.00
Sr. Luis Singer	20.00
Sr. E. Rosenblit	20.00
Sr. S. Rotman	20.00
Sr. Samuel Tejias.	10.00
Sr. M. Faivovich.	10.00
Sr. G. Subelman.	10.00
Sr. I. Assel.	5.00

EL HOMENAJE AL SOLDADO ESPAÑOL

SE LLEVA A CABO EN LA TARDE DE AYER CON LUCIDO EXITO

La velada en la Universidad y el acto en el Club Militar adquieren brillantes proporciones

En la tarde de ayer tuvo lugar, como oportunamente habíamos anunciado, el homenaje al soldado español organizado por la Comisión designada por el Gobierno para la reconstitución de la Batalla de Maipú.

LA MESA DE HONOR EN LA FIESTA DE AYER EN LA UNIVERSIDAD

En el paraninfo universitario se dieron cita los más caracterizados miembros de la Colonia Española, Jefes del Ejército y altos funcionarios públicos.

Presidieron la velada ocupando la mesa de Honor, el Ministro de España, señor Bernardo de Almeida Herreros, el Ministro de la Guerra, General Altamirano, el General Brieba, el Secretario de la Embajada Argentina, el Vice-Cónsul de España y el miembro del Comité Organizador señor Antonio Bisama Cuevas, quien ofreció la velada en elocuentes frases.

Se dió comienzo al acto con un número musical ocupando a continuación la tribuna el poeta don Antonio Orrego Barros, autor de la letra del Himno a Maipú, compuesto por el señor Pérez Freire. El señor Orrego, en sencillas pero elocuentes frases explicó la letra del himno, dando lectura a sus versos que fueron largamente aplaudidos por la concurrencia.

El compositor señor Pérez Freire cantó en seguida algunas de sus canciones criollas siendo aplaudidísimo y obligado a repetir varias de ellas.

Finalmente usó de la palabra el Vice-Cónsul de España señor Bernardino Corral, quien agradeció la velada a nombre de la Colonia. El señor Corral en el desarrollo de su discurso tuvo períodos de verdadera elocuencia que le mereció ser ovacionado por la numerosa concurrencia que llenaba totalmente las aposentadurías del Salón central de la casa universitaria. Terminó su discurso diciendo que en la guerra de la Independencia no hubo diferencia de pueblos, pues españoles fueron los vencidos y españoles los vencedores.

Calurosos aplausos coronaron la brillante peroración del Vice-Cónsul señor Corral.

EN EL CLUB MILITAR

Terminada la ceremonia en el paraninfo universitario, los concurrentes se trasladaron al Club Militar donde había de desarrollarse la segunda parte del programa.

EN EL CLUB MILITAR

La plazoleta frente al Club se encontraba profusamente iluminada. Al llegar los Ministros, las bandas colocadas en los jardines entonaron los Himnos Nacionales de Chile y Argentina y la Marcha Real.

Durante el brindis se ejecutó por primera vez el Himno de Maipú compuesto por el señor Pérez Freire y cuya letra como anteriormente dijimos se debe a la pluma del poeta señor Orrego Barros.

LOS FUNDADORES DE LA CAPITAL

HOMENAJE QUE LES RENDIRA LA CIUDAD

Hace pocos días informamos que el Director del Museo de la Ciudad, don Aurelio Díaz Meza, había insinuado a la Alcaldía la conveniencia de perpetuar los nombres de los fundadores de la capital, grabándolos en el pedestal de la estatua erigida a Pedro de Valdivia en el Cerro Santa Lucía.

Esta iniciativa del Director del Museo ha sido bien acogida por el Primer Alcalde, don Rogelio Ugarte, quien con fecha de ayer dictó el siguiente decreto relacionado con este asunto:

"Santiago, a... de Agosto de 1923.—Con esta fecha la Alcaldía ha decretado lo siguiente:

Visto el oficio precedente y considerando:

1.o Que los pueblos tienen el deber de conservar el recuerdo de su origen, como una demostración de la nobleza de sus sentimientos;

2.o Que Santiago fué la primera ciudad fundada en Chile por los conquistadores castellanos; fué el asiento de la Gobernación del Reino, y, en consecuencia, la cuna de nuestra nacionalidad;

3.o Que la fundación, población y sustentamiento de la ciudad de Santiago, realizados con tenaz valentía por el conquistador Valdivia y sus compañeros determinó la incorporación de nuestro país a la civilización.

4.o Que las investigaciones de los historiadores chilenos han dado a conocer fehacientemente los nombres de casi la totalidad de los fundadores de la ciudad de Santiago, y que es conveniente y justo que ellos sean entregados al respeto y veneración de los chilenos, decreto:

1.o Grábense en el pedestal de la estatua del conquistador Pedro de Valdivia los nombres de los fundadores de la ciudad de Santiago, precedidos de los nombres de los alcaldes, regidores y funcionarios que compusieron el primer Cabildo de la ciudad;

2.o Fíjase el 12 de Octubre próximo, día de la Fiesta de la Raza, para hacer público este homenaje a la Madre Patria; y

3.o Encomiéndase al Director del Museo de la ciudad, el cumplimiento del presente decreto.

Anótese, comuníquese y dése cuenta a la I. Municipalidad.—(Firmados): **Rogelio Ugarte B.—F. Lopetegui, secretario**".— Lo que transcribo a Ud. para su conocimiento y fines consiguientes.

Manifestación a un escritor

El Sábado pasado se reunió en la Rotisserie Parisiense un grupo de escritores, artistas y amigos del señor Mariano Latorre Court, para festejarlo con una comida a propósito de su reciente publicación de "Ully", hermoso libro favorecido con el primer premio de novela corta en el concurso organizado por "El Mercurio" hace algún tiempo.

Sr. MARIANO LATORRE E.

Asistieron a la comida los siguientes señores: Misael Correa Pastene, Atilano Sotomayor, director de "Sucesos"; Januario Espinoza, Frank Gomién, señor A. Baeza (Fray Apenta), José M. Perlaza, Fernando Santivan, Jaime Silva Oltra, Alfredo Adduard, Teófilo Belmar, Marco A. Bonta, Gustavo Balmaceda, Carlos del Campo, Julio Arriagada, Augusto Iglesias, Waldo Urzúa.

Excusaron su inasistencia los señores, Fernando Orrego, Carlos Acuña Núñez, Carlos Mondaca.

Hicieron uso de la palabra en sentidas y elocuentes frases en elogio del festejado los señores Balmaceda, Perlaza e Iglesias.

EDUCACION

Nuevo profesional

Después de rendir sus exámenes ha obtenido el título de Farmacéutico de la Universidad de Chile, el joven don Guillermo Schmeisser.

El señor Schmeisser presentó una memoria que trata sobre "Los anticépticos intestinales", que mereció la aprobación unánime de sus profesores.

Sociedad Escuelas Nocturnas para Obreros

52.o ANIVERSARIO

Mañana, en celebración de este aniversario, a las 3.30 de la tarde, se llevará a efecto una asamblea general de socios, a la cual han sido especialmente invitados todos los miembros honorarios, activos y contribuyentes de la Sociedad.

A continuación, a las 4 de la tarde, tendrá lugar una velada con un atractivo programa literario musical, en el que entre otros tomarán parte el celebrado compositor señor Osman Pérez Freire, los conocidos actores obreros, Lucho Barra y Manuel Pacé y distinguidas señoritas de nuestra sociedad.

Ambas reuniones se levarán a cabo en el nuevo edificio de la Escuela Benjamín Franklin, ubicado en la

CONFERENCIA DEL PROFESOR ERNESTO WOOD.—Esta tarde, a las seis y media, tendrá lugar en la Asociación Cristiana de Jóvenes, Alameda, esquina Nataniel, una conferencia por el conferencista inglés, Mr. Ernesto Wood, sobre **"La disciplina mental"**.

Dado lo interesante del tema y la personalidad del conferencista, la reunión de esta tarde será seguramente muy concurrida.

Se nos encarga invitar a los socios y sus amigos, y a todas aquellas personas interesadas en esta clase de conferencias.

COMITE UNIDO DEL PROFESORADO PRIMARIO.— Con la asistencia de la totalidad de sus miembros, menos, 1 sesionó ayer en Bandera 542, este Comité.

Se dió cuenta de comunicaciones recibidas de diferentes partes del país, inquiriendo noticias de la tramitación de las **listas clasificadoras del personal**, y solicitando algunas informaciones relacionadas con el oficio ministerial que resolvió las 14 consultas hechas por la Dirección General del Servicio.

En la orden del día se siguió estudiando lo relativo al despacho de dichas listas, en forma que los derechos e intereses del profesorado queden debidamente garantidos. En el día de hoy han debido cumplirse varias diligencias al respecto.

Como materia de incidentes, se trató lo referente al retiro definitivo de 6 miembros que rechazan el acuerdo de la mayoría, la cual en número de 9, fijó el plan de las últimas actividades del Comité, miembros que dicen haber estado representando a la Asociación, lo que no se ha ofrecido, desde que ésta existe.

A este respecto y por unanimidad, se acordó lo siguiente:

1.o Gestionar la publicación de las respuestas a los cargos infundados, hechos al Comité por la Junta Ejecutiva Provisoria de la Asociación, y la rectificación de los errores deslizados en la exposición publicada por los miembros que se retiran de él.

2.o Tomar nota de que le **Comité no sufre daño alguno en su composición oficial**, con lo ocurrido, puesto que con sus actuales componentes ha trabajado desde Enero hasta hoy, sin representantes oficiales de la Asociación. Y así produjo el triunfo.

3.o Informar al profesorado de que el Comité no ha provocado incidencia alguna, sino que ha sido víctima de ellas, a causa de la intromisión de los dirigentes de la Asociación en la obra que a él le incumbe.

4.o Salvaguardiar su buen nombre y bien ganado prestigio, o siempre que se lo dañe, como está sucediendo.

5.o Declarar una vez más que el **Comité no se ha mezclado ni se mezclará en la obra que atañe a la Asociación, porque ambas entidades son enteramente diversas en sus ideas y procedimientos y porque así conviene a la unidad del gremio y a la rectitud del Comité.—Santiago Tejías F.**, vice-presidente. — **Eduardo Cubillos C.**, secretario.

TITULOS Y GRADOS OTORGADOS AYER POR EL CONSEJO DE INSTRUCCION PUBLICA.—Médicos cirujanos: don Federico Ankelen Hausser, don Jorge Grebe Castañón; don Humberto Quintana Aylwin; Farmacéuticos: doña Susana Gutiérrez Anguita, doña Hivia Hernández Rivas, don Guillermo Schmeisser Kalin, don Germán Schminke Schmidt, doña Luz Elena Viveros Moreno; Licenciados en Medicina y Farmacia: don Otto Lenck Geywitz, don Ivan Prieto Nieto; Bachilleres en Leyes y Ciencias Políticas: don Rudecindo Herrera Maldonado, don Hernán Vargas Muñoz.

PROPAGANDA DEL SALITRE

BUENOS RESULTADOS OBTENIDOS EN LA EXPOSICION DE PRIMAVERA DE LYON

El Cónsul de Chile en Lyon, ha informado al Ministerio que con motivo de la Feria de Primavera realizada en Marzo último, ha llamado justamente la atención el salitre chileno, en que miles de agricultores franceses han podido imponerse de los beneficios de nuestro nitrato en plantas abonadas con salitre.

Esta exposición de productos abonados con salitre, fué en Lyon el más claro exponente de nuestro nitrato y un medio eficaz de propaganda que se recomienda para que sea imitado en otros países.

CASA DE MONEDA

SE CONCEDE LA JUBILACION AL SEÑOR DON AURELIO VIAL UGARTE

Por decreto de fecha de ayer, el Ministerio de Hacienda, ha concedido su jubilación al Fundidor Mayor de la Casa de Moneda, don Aurelio Vial Ugarte.

El Ministerio, al remitirle la trascripción del decreto en que se le concede la jubilación, le envió una comunicación por la cual se deja constancia del sentimiento del Gobierno por el alejamiento de un funcionario que por más de 45 años prestó abnegados e importantes servicios al Estado, habiendo contado en todo momento con la más amplia confianza del Ejecutivo.

LOS NOMBRAMIENTOS DIPLOMATICOS

NO HAY RESOLUCION GUBERNATIVA SOBRE LA PROVISION DE LAS LEGACIONES EN ECUADOR Y VENEZUELA

Tema de toda clase de comentarios ha sido durante estos últimos días la cuestión relacionada con la provisión de algunas de nuestras Legaciones en la América.

En nuestra edición del Domingo último, anticipamos la noticia de que el Ministro en el Uruguay, actualmente propuesto para igual cargo en Bélgica, don Enrique Cuevas, en atención a diversas circunstancias habría resuelto declinar su cargo.

Con este motivo y por el hecho de encontrarse en esta capital, agregado al Ministerio de Relaciones, el Ministro en Ecuador, don Diego Dublé Urrutia, han surgido una serie de candidatos para estos dos cargos y para el de Ministro en Venezuela y Cuba.

Sobre el particular hemos procurado inquirir lo que hubiera. En los círculos de la Moneda se nos ha dicho que el Gobierno mantiene, por ahora, su propósito de no proveer el cargo de Ministro en el Ecuador, como tampoco, el de Venezuela y Cuba, para cuyos puestos se daban los nombres de los señores Oscar Gana Serruys y Manuel Barros Castañón.

Esta resolución del Gobierno para no proveer el cargo de Ministro en el Ecuador, habría quedado más a firme, después del ... habido últimamente en la Cámara de Diputados, en que ... los señores Pedro Rivas V..., ex-Canciller; el Ministro de ...ciones, señor Bello Codesido, ... diputados señores Gumucio, ... Castro y otros.

En consecuencia, sobre la provisión de algunas de nuestras Legaciones en la América, no ... más de lo que a esto respecto hemos anunciado y que dice relación con los mensajes que ... de la consideración del Congreso.

REFORMA DEL ARANCEL POSTAL

EL MINISTERIO DEL INTERIOR PREPARA UN MENSAJE AL CONGRESO NACIONAL, POR EL CUAL SE MODIFICA EL ARANCEL EXISTENTE

El Gobierno ha venido estudiando desde hace algún tiempo, la posibilidad que habría en mejorar los servicios de Correos y Telégrafos. Al efecto, en el mes de Mayo envió a la Dirección General del servicio un oficio pidiéndole propusiera al Ministerio del Interior un proyecto de ley que, de acuerdo con las Convenciones y Congresos Postales Internacionales, viniera a aumentar las rentas de estas reparticiones.

En esta situación, la Dirección General ha elaborado un proyecto que, sin tomar en consideración las entradas por encomiendas y otros servicios ajenos al de correspondencia, puede calcularse una mayor entrada de $ 1.727,865.67, sobre la base del movimiento del año último.

El proyecto en cuestión tiende a unificar las tasas de las respectivas clasificaciones postales, lo que facilitaría, a juicio de la Dirección, la aplicación de las tarifas por el público; la revisión del franqueo por los empleados y acelerarían las operaciones dándoles mayor seguridad.

La historia de los correos del mundo, enseña que siempre ha dado resultados contraproducentes el alzar el valor de los franqueos de las cartas del interior o del exterior, por cuya razón se ha abandonado la idea de efectuar esta alza.

LA CLASES DE ESTAMPILLAS Y FORMA DE PAGO

El franqueo podrá hacerse por estampillas postales emitidas y puestas en circulación por decreto del Gobierno; por medio de impresiones de máquinas registradoras de franqueo; mediante el uso de sobres, cartas-tarjetas, memorándums-postales y demás fórmulas que fueron adoptadas en virtud de un decreto del Presidente de la República que, para su expendio, podrían ser recargadas con el precio del material de su confección, determinado, también, por un decreto.

FRANQUEO A LOS DIARIOS Y REVISTAS

Después de una serie de disposiciones que en poco o nada modifican el franqueo actual, el proyecto contempla una disposición nueva referente a que los diarios y periódicos que en cantidad no inferior a cien ejemplares de una misma edición, se depositarán en el correo, previamente franqueados o para pagar su franqueo por medio de listas de franqueo o de porte pagado, y pagarán medio centavo por cada ejemplar.

PAQUETES POSTALES DE IMPRESOS

Los paquetes postales impresos se estipula que no podrán exceder de los límites fijados, de las dimensiones y peso determinado en la Convención Postal Universal, u otros convenios internacionales, no obstante en forma de encomiendas postales de impresos podrán aceptarse dentro de los límites fijados.

CARTAS PARA LOS EXPRESOS

Se consulta en este proyecto una disposición para el envío de cartas, certificadas, etc., por los trenes expresos, que facilitan las comunicaciones entre las distintas ciudades y pueblos de la República, fijándose para este caso un franqueo especial.

OTRAS DISPOSICIONES

Este proyecto elaborado por la Dirección General del servicio contempla diversas otras modificaciones al actual sistema, como el envío de telegramas por correo, recibos de recepción de cartas certificados, y en el mismo, ... de en una sola ley todas las disposiciones legales que sobre correo y el telégrafo están en vigencia.

EL MENSAJE AL CONGRESO

Hemos sido informados que el Ministerio del Interior, tiene preparado el Mensaje con el que remite este proyecto de ley al Congreso, mensaje que será sometido a la consideración del Consejo de Estado en una de sus primeras sesiones.

EL MINISTRO EN COLOMBIA

DON LUIS ORREGO LUCO, LLEGO AYER A ESTA CAPITAL

Por el tren que llega a esta capital a las 6 de la tarde, arribó ayer a Santiago el Ministro de Chile en Colombia, señor Luis Orrego Luco.

Como se sabe, el señor Orrego Luco viene al país haciendo uso de licencia que le ha concedido el Gobierno.

En la Estación Mapocho fué saludado a nombre del Presidente de la República por uno de sus edecanes, el capitán señor ...man.

CRONICA POLICIAL

LOS AMORES DE UN PELIGROSO DELINCUENTE

RAQUEL, LA FAVORITA, NO ALCANZA A RECIBIR EL TRAJE DE NOVIA

Las aventuras de Roberto Cortés Monroy

En una casa de pensión de la calle de Eyzaguirre se halla empleada desde hace algún tiempo una joven llamada Raquel.

A esa casa de pensión llegaba frecuentemente Roberto Cortés Monrroy, individuo que simpatizó con Raquel y a la que ofreció palabra de matrimonio.

Y junto con esta ceremoniosa promesa, trató de obsequiar a la novia con presentes de valor.

Roberto se hallaba sin ocupación, pero a pesar de todo no era hombre que sintiese pena por tan poca cosa. Además el dinero no le faltaba nunca y no iba a ser Raquel la que le preguntara por su origen.

La fecha fijada para el matrimonio se acercaba con asombrosa rapidez de modo que el novio debía mandar a confeccionar los trajes con debida oportunidad.

Además, los deseos de Roberto eran que Raquel apareciera vestida a la moda y cón toda la elegancia necesaria, a fin de que la gente del barrio sintiera admiración por ella y por el desprendimiento del galán. Aquello debía ser mejor que lo que se imaginaran los asiduos visitantes de la casa de pensión.

Y Roberto empezó a trabajar para lograr su fin.

Empezó a rondar por el Liceo de Niñas N.o 1 y cuando se le presentó la primera oportunidad, se entró sin pedirle autorización a nadie. Como sintiera pasos peligrosos, se ocultó en una pieza que resultó ser la de Ana Suárez, empleada de ese establecimiento y a fin de no perder la ocasión se dedicó a un registro general.

Y allí se encontró con todo lo que necesitaba: dos trajes completos y tres blusas.

El hombre estaba feliz. Lió un paquete con las especies indicadas y se lanzó fuera del establecimiento sin ser visto por nadie.

Los trajes y las blusas las empeñó en La Favorita, esperando el tiempo propicio para sacarlas.

Pero para su desgracia, la víctima del robo tan pronto como se dió cuenta de que manos ladronas habían penetrado a su habitación, puso el hecho en manos de la policía.

Y la orden respectiva para las investigaciones cayó en manos de los detectives señores Francisco Hidalgo y Raimundo Valenzuela, los que siguieron los pasos del ladrón.

Como ya se acercaba la fecha del matrimonio, Roberto fué a la agencia en busca de los trajes en los precisos momentos que los agentes estaban cerca. Observaron al hombre y lo cogieron a pesar de sus protestas.

En la Sección de Seguridad fué interrogado y viéndose perdido, Roberto optó por confesar todo.

Y el muy pillo era un pájaro de cuenta. Había cumplido tres condenas por robo y estaba en libertad sólo desde el 4 de Mayo. De modo que Raquel se ha librado de un novio bastante perjudicial.

Hoy será puesto a disposición del Juez del Crimen.

LAS CONSECUENCIAS DE UN BAILE ESTUDIANTIL

PERDIDA Y CAMBIO DE ABRIGOS Y SOMBREROS

Como el público se habrá impuesto, en una de estas últimas noches se verificó un baile en la Universidad de Chile, organizado por el Centro de Derecho.

Unos cuantos guardianes quedaron al cuidado de la guardarropía que estaba llena con los abrigos, sombreros, etc., de las personas asistentes a la fiesta.

Cuando se dió término al baile, el público se fué de golpe sobre la guardarropía, sin respetar guardianes ni nada.

En consecuencia, la confusión fué general.

Las personas retiraban las especies, muchas de las cuales no eran las propias y se retiraban en medio de un bullicio ensordecedor.

Algunos fueron favorecidos y otros perjudicados en aquel laberinto.

Hubo permuta forzada de abrigos y demás especies, muchas de las cuales desaparecieron para sus legítimos dueños.

Las víctimas se quejaron a la Brigada Central y esta repartición policial puso el hecho en conocimiento del Juzgado del Crimen con una nómina de las personas perjudicadas.

El proceso de los bonos

El Juez don Alfredo Rondanelli continúa trabajando en el proceso de los bonos y suplantación del señor Aravena Moraga.

Ayer tarde tomó nuevas declaraciones.

En vista de los antecedentes reunidos en el sumario, el Juez declaró reos a los detenidos que aún no se hallaban en este carácter.

Autorizó también al ayudante señor Finch para que procediera a recoger los bonos, materia principal de este proceso.

En los círculos judiciales se hablaba ayer de que el Juez ya estaba en posesión de todos los antecedentes, en vista de que uno de los detenidos había resuelto confesar todo lo ocurrido.

Esto vendría a agravar la situación de sus compañeros de prisión, pues según esas declaraciones aparecerían también comprometidos en el delito que persigue la justicia.

IBA EN LA IMPERIAL DE UN TRANVIA CUANDO FUE RECONOCIDO

FUE A PUTAENDO Y COMETIO UNA ESTAFA

Desde hacía tiempo, don Abraham Abuleme tenía como empleado suyo a un sujeto llamado Humberto Almendrosa, en quien tenía puesta toda su confianza.

Y Almendrosa para hacerse acreedor a todas las simpatías de su jefe, trabajaba con inusitado entusiasmo.

Pero un buen día llegó a sus manos un paquete de facturas por cobrar en el pueblo de Putaendo y que eran de unas cuentas pendientes del señor Abuleme.

Desde ese día Almendrosa sintió unos deseos de conocer a Putaendo que sólo terminaron con un viajecito a ese lugar.

Naturalmente que aprovechó el viaje admirablemente en cobrar las facturas.

Y después desapareció.

Desde entonces dejó de ser el hombre de confianza de su patrón, pues poco después este caballero conocía en todos los detalles la estafa de que había sido víctima.

Y para no ser burlado por el audaz delincuente, se fué a Putaendo y entabló querella criminal contra Almendrosa.

Mientras tanto, el hechor se vino a Santiago donde lo pasaba muy satisfecho hasta el día de ayer.

El proceso que se le seguía en Putaendo continuó su curso y una vez que las pruebas fueron abrumadoras, el Juez ordenó la detención del culpable.

Y como no se le encontrara en Putaendo se envió exhorto a Santiago para que se le buscara.

El detective don Francisco Hidalgo, se encargó de su detención.

Y cuando menos se lo esperaba, Almendrosa fué cogido en la imperial de un tranvía, donde hacía las veces de cobrador.

Conducido a la Sección de Seguridad, confesó su delito.

Y tan pronto como se den las órdenes del caso, será trasladado al pueblo de Putaendo.

El crimen de la calle Bellavista

El Juez señor Aguirre se ocupó en la tarde de ayer en adelantar el proceso que instruye por el crimen de la calle Bellavista.

Llamó al tribunal a Jorge Santelices, a Reinaldo Natchmann y a la joven Ernestina Cabrera, que aparecen mezclados en el asesinato ocurrido en esa calle.

Allí interrogó a los detenidos, los cuales fueron careados.

Natchmann y Santelices ingresaron a la cárcel estrictamente incomunicados, y Ernestina fué puesta en libertad incondicional.

Aprehensión de un chauffeur

Ayer fué aprehendido por la 10.a Comisaría, en la Avenida Independencia, esquina de Inglaterra, el chauffeur Miguel Cordero Machuca, por haber atropellado con su auto al guardián Salvador Pinto, que se encontraba en esa esquina para dirigir el tráfico.

Los guardianes aprehensores dieron cuenta que el atropello se había producido a causa de que el detenido traficaba en dirección contraria, por la Avenida Independencia.

Pinto fué remitido a la Asistencia Pública y como su estado fuera grave, quedó hospitalizado.

UN NIÑO QUE ACUSA A LOS AUTORES DE SUS DIAS

LA JUSTICIA INTERVIENE EN AMPARO DEL CHICO

El guarda-cruces Demetrio Córdova Aguilera, domiciliado en Bulnes, esquina de Yungay, encontró anteayer a las 6 A. M., al niño Gustavo Estefanía Olivares, herido de gravedad.

El niño fué conducido a la 5.a Comisaría, y aquí expuso que sus padres Gustavo Estefanía Canales y María Olivares Jara, lo golpean continuamente con palos y piedras y lo arrojan a la calle.

El Sábado hicieron con él la misma operación, causándoles varias lesiones en la cabeza.

El niño que tiene 7 años de edad, fué remitido a la Asistencia Pública, pasando después al Hospital.

En la Asistencia se pudo comprobar que presentaba varias lesiones en la cabeza y en el cuerpo, todas graves.

La policía aprehendió a los padres del chico y los puso a disposición del Juez del Crimen.

Según averiguaciones practicadas entre los vecinos de los padres del niño, se pudo saber que son efectivos los malos tratos que recibía.

El Juez tan pronto como se impuso del denuncio de la Comisaría, pidió informe al médico acerca de las lesiones que presenta el niño y ofició a la Sección de Seguridad con el objeto de que iniciara activas investigaciones.

RECOBRO EL CONOCIMIENTO, CUANDO SE HALLABA EN UN SITIO DESCONOCIDO

La señora Sofía Miller de Liebbe, domiciliada en San Isidro N.o 1880, se presentó a las 12.a Comisaría, y expuso el siguiente reclamo:

Su hijo Mario Liebbe, de 13 años, en circunstancias que se dirigía al Colegio Eduardo Edwards, ubicado en San Diego, entre Maule y Sargento Aldea, fué asaltado por dos individuos que lo arrojaron al interior de un auto.

En seguida le taparon la boca con un pañuelo que contenía narcótico, lo que le causó la pérdida del sentido.

Cuando recobró su conocimiento se encontró en el interior de una casa en construcción, cerca de la Estación Central, y despojado de sus ropas de vestir.

Agrega la señora, que según el niño, sus asaltantes lo amenazaron con un cuchillo para que no gritara en los momentos del ...to.

La 12.a Comisaría que recibió el reclamo puso el hecho en conocimiento del Juzgado del Crimen.

El Juez ordenó inmediatamente a la Sección de Seguridad que esclarara las investigaciones para dar con el paradero de los audaces asaltantes.

La caída de la palomera

En estos últimos días desapareció del interior de una casa ... que se hallaba detenida en la ... Mapocho, un bulto con ropa.

Las víctimas dieron cuenta a la Sección de Seguridad de este hecho.

Los agentes encargados de la investigación aprehendieron a la Palomera Castro, quien resultó ser el autor del delito.

La pasión de "El Chorito"

Ayer fué aprehendido Luis ...taro Gac Mujica, álias El Chorito, de profesión panadero.

Se acusa a El Chorito de haber raptado a la menor Guillermina Correa Vargas, de 18 años de edad y con la cual se hallaba haciendo vida marital.

Los agentes aprehendieron también a Guillermina, la que fué remitida a la Casa Correccional.

FELICITACION A DOS DETECTIVES. — En la orden del día de la Prefectura, de fecha de ayer, aparece la siguiente felicitación:

"La Prefectura felicita al ... 1.o Pedro Vivanco y al 3.o ... Martínez, porque el 9 del presente a las 11.15 A. M., detuvieron por sospechas a Luis Muñoz, ... Sotomayor y Ramón Alvarez, personas que iban en un auto, después de haber efectuado un robo, y ... contraron en poder de ellos ... las especies que acababan de robar.

Los mismos agentes ... después el domicilio de los detenidos, encontrando en él al conocido ladrón Emeterio Valdivia, contra quien existía unna orden de detención por homicidio.

La Prefectura los felicita por que la actuación de estos empleados revela un celo especial por el cumplimiento del deber".

ENVENENAMIENTO. — Fué remitida ayer a la Asistencia Pública, Regina Reyes Reyes, soltera, de 25 años de edad y domiciliada en calle Herrera 1265, con síntomas de envenenamiento.

Las causas que motivaron a ... dedichada joven para tomar tal resolución, se ignoran, pues el estado en que fué llevada a la Asistencia para prestarle el auxilio correspondiente, era de tal gravedad que le impidió poder expresarse.

De este envenenamiento ... cuenta al Juzgado de turno, la Comisaría.

RETIROS Y MONTEPIOS MILITARES

LA CORTE DE APELACIONES SE CONSIDERA COMPETENTE PARA CONOCER DE LAS CUESTIONES QUE CON ESTE MOTIVO SE PRODUZCAN

La Corte de Apelaciones ha fallado ayer una interesante resolución en un juicio seguido entre un grupo de militares retirados y el Fisco, sobre aumento de asignaciones de retiro.

En efecto, según la ley de 1881, en que no se hacía distinciones acerca del retiro, fué concedido éste a los Capitanes Neftalí Beytía, Rafael Ricci, A. Gutiérrez, Rafael J. Ignacio Bustamante, P. P. Muñoz, Julio César Retamales, E. Lyns, Rafael González y Yerdcinbyns, Harbin, y a los Tenientes R. Raun y Ricardo Rojas.

Todos estos militares pertenecieron durante largos años al Ejército, hicieron la campaña de la Guerra del Pacífico y se encontraron en diversas acciones bélicas de esa epopeya.

Ahora bien, estando retirados, se dictó el 23 de Febrero de 1912, una nueva ley, que clasificó los grados en primera y segunda categorías, asignando a cada una de ellas un sueldo respectivamente mayor o menor.

Los militares en referencia fueron favorecidos por esa ley, obteniendo con ello derecho a aumento de asignaciones.

Demandaron entonces al Fisco por el aumento, ante el Tercer Juzgado Civil de Santiago, pero el demandado se excepcionó alegando la incompetencia del Tribunal, como excepción dilatoria, la que fué desechada en primera y segunda instancias.

La defensa fiscal volvió entonces a formular la misma excepción, pero esta vez con el carácter de perentoria.

Conociendo del nuevo recurso del demandado, la Corte de Apelaciones, en su audiencia de ayer, desechó esta excepción, basándose en la existencia de cosa juzgada, producida por la resolución anterior, y en que los tribunales son competentes para conocer de las cuestiones de montepío y jubilación, asuntos que, según la Constitución, corresponderían al Presidente de la República.

Al conocerse esta sentencia, ayer, en los círculos judiciales, se decía que el Fisco hará valer los recursos de casación contra la sentencia.

NOTICIAS DIVERSAS

SOCIEDAD PROTECCION MUTUA OBREROS FERROVIARIOS DE CHILE.—Se ha citado a sesión extraordinaria de Directorio para hoy a las 5 1|2 P. M., a fin de ultimar los preparativos para la inauguración de la Sociedad, y tratar asuntos de gran interés. Se encarece la asistencia a los compañeros Gumersindo Espinoza, Alfredo Silva, y Guillermo Donaire. La manifestación se efectuará el Miércoles, a las 12 M., en la Quinta Villablanca, Vargas 4580.

CAMINO DE CONCEPCION A BULNES.—Para la vigilancia de los trabajos que se iniciarán en este camino han sido designados los señores Germán Spoerer, Luis Urrutia Manzano y don Abelardo Rojas, primer Alcalde de Concepción.

JUEVES 16

SORTEO DE AMORTIZACION DE LOS BONOS DE

DOS PESOS

con los siguientes premios:

2 premios	de	5,000	pesos
5 premios	de	1,000	pesos
5 premios	de	500	pesos
10 premios	de	200	pesos
30 premios	de	100	pesos
50 premios	de	50	pesos
200 premios	de	20	pesos
400 premios	de	10	pesos

Adquiera su bono hoy mismo en cualquiera de nuestras Agencias y Sucursales:

Galería Alessandri 14,
San Diego 1015.
B. Guerrero 458.
San Pablo 2510.
Franklin 1021.

"LA PODEROSA"

TEATINOS 333

BIBLIOGRAFIA

"AHORRO"

Se encuentra en circulación el N.o 19 de esta simpática e interesante revista mensual editada por el Departamento de Propaganda y Publicaciones de las Cajas de Ahorros de Chile.

"Ahorro" es una revista destinada a ser repartida gratuitamente en los centros obreros y estudiantiles y tiene por objeto difundir entre sus lectores conocimientos útiles y especialmente encaminados a procurar cultura económica y moral.

Trae el siguiente sumario:

"Perfil moral del ahorro.— Algunas palabras sobre el ahorro.— Difusión del ahorro escolar. — Ejemplos dignos de imitación.—Cifras de nuestras estadísticas. — Lecturas morales: La simpatía; El valor; La responsabilidad; El libro.— Miscelánea.— Cultivos agrícolas".

Para el envío de esta revista, dirigirse a Huérfanos 1234, Santiago, o Casilla 1747.

EJERCITO Y ARMADA

LA COMISION PRO MONUMENTO AL GENERAL BAQUEDANO

El monumento al General Baquedano

El público está al tanto por nuestras anteriores informaciones del nombramiento de la Comisión que tendrá a su cargo la erección de un monumento a la memoria del General Baquedano.

Recientemente el Ministerio de la Guerra ha expedido un decreto por el cual se nombra para integrar esta Comisión al señor Liberato Folchi, Presidente de la Sociedades de Repartidores de Pan.

El señor Folchi será el representante de las demás sociedades obreras de la capital, por lo que se refiere al monumento.

Uso de la estrella por años de servicio

Por decreto ministerial, han sido autorizados para usar la estrella que acredita treinta años de servicios, los tenientes Coroneles, don Luis Paredes Toro y don Aníbal Parada Pacheco.

El permiso para usar estrella de veinte años de servicios, ha sido concedido también al Contador 1.o don Benjamín Dávila Molina.

DESTINACIONES. — Se han decretado las siguientes destinaciones:

Capitán don Ernesto Jiménez Gallo, a la Dirección del Material de Guerra, como jefe sección Armamento Mayor y Tren (Santiago), dejando pertenecer Estado Mayor General.

Capitán don Carlos Rosas Cruzat, al Regimiento, Infantería N.o 1 Buin, dejando pertenecer a la Dirección del Material de Guerra.

Capitán don Víctor Vigorcux L. pasará a la Dirección Depósitos de Reservas de la Dirección del Material de Guerra (Santiago), dejando de pertenecer al Regimiento Infantería N.o 1 Buin.

Capitán don José María Alamos Ortiz, al Regimiento de Caballería N.o 1, Granaderos 2, General Bulnes (Iquique), dejando Batallón Tren N.o 1 (Iquique).

Capitán don Javier Ibáñez del Campo, al Batallón de Tren N.o 1 (Iquique), dejando Regimiento de Caballería N.o 1 (Iquique).

JUGO DE UVA MARAMBIO

PEDIDOS: TELEFONO 2321

NOMBRAMIENTO DE PROFESOR.— Ha sido nombrado profesor ayudante de las Escuelas Primarias del Ejército el señor Francisco Eterovich.

COMANDANTE DEL DRAGONES GENERAL FREIRE.—Comandante de Caballería N.o 6, Dragones General Freire (Curicó), ha sido nombrado el teniente coronel don Florencio Meza Torres, quien dejará de pertenecer a la Inspección General del Ejército.

SE LES NECESITA. — En la Comandancia General de Armas de Santiago se necesita a los siguientes señores oficiales: Mayor Angel Sepúlveda Sepúlveda; capitanes: Heriberto Zurita Zúñiga, Rafael Avaria Carmona, Heriberto Balke S., Arturo Escudero Otárola y Belarmino Guerrero B; tenientes primeros señores Olegario Bórquez Cárdenas, Osvaldo Infanta Viancos, Manuel Rodríguez Urrutia, Roberto Freraut Escobar, Anselmo Silva Oses, Manuel Iturriaga Bustos, Luis Fernández Molina, Ernesto Aranda Osorio, Horacio Díaz Garcés, José O. Jarpa Bisquett, Francisco Ossa Ossa, Enrique Herrera Vallejos y Abel Salinas Vargas.

LICENCIAS.— Se ha concedido un mes de licencia por motivos de salud al profesor de la Escuela de Caballería señor José González González.

Por igual causa se han concedido quince días de licencia al profesor jefe del Regimiento Rancagua señor César Herrera D.

Un mes de licencia para que atiendan al restablecimiento de su salud les ha sido concedido al capitán don Francisco Anabalón y a los tenientes primeros señores Humberto Pizarro y Ernesto Pinochet M.

PRESENTACIONES. — A la Comandancia General se han presentado.

El mayor don Julio E. Laufranco, de Chillán; el teniente-coronel don Luis A. Bravo, de Iquique; el teniente 2.o don Pedro G. Arroyo, de San Felipe; el capitán don Alberto Sierralta, del Culenar; el teniente 1.o don Pedro Barrios, de Santiago; y el teniente coronel don Luis Paredes, de Puerto Montt.

TURF

INSCRIPCIONES PARA LAS CARRERAS DEL PROXIMO DOMINGO EN AMBOS HIPODROMOS

CLUB HIPICO

Premio BELLE ETOILE.—1.500 metros. — Para caballos ganadores que no hayan ganado más de $ 15,000. —Peso: 58 kilos.—Descargo de cinco kilos a los que no hayan ganado más de $ 10,000 y descargo de diez kilos a los que no hayan ganado más de $ 5,000.—Inscripción: $ 30. —Premio: $ 3,000 al 1.o

	Kilos		Kilos
Farrucho. .	58	Hot Point .	51
Big-Baby. .	56	Chañar . . .	48
Blandina. .	56	Ispahan . .	48
Bogle . . .	53	Metternich .	48
Don Gonzalo	53	Pasajero.. .	48
José Gener .	53	Tierra Blanca. . . .	46
Puente Alto.	53		

Premio BEN.—1.500 metros.— Para caballos de tres años ganadores de una carrera.—Peso: 56 kilos.—Inscripción: $ 30. — Premio: $ 2,000 al 1.o

Platónica . .	57	Juicioso . .	56
Brahams.. .	56	Metternich .	56
Chevrolet. .	56	Náufrago .	56
Gorgorito. .	56	Puente Alto	56
Insaciable .	56	Kaćijah. . .	54
Jolly Fellow	56	Yerville . .	54

Premio BARADERO.—1.400 metros.—Para caballos de tres años nacidos en el país que no hayan ganado.—Peso: 56 kilos.—Inscripción: $ 40.—Premio: $ 4,000 al -.o

Primera serie

César Borgia	56	Koliman . .	56
Dax. . . .	56	Montebello .	56
Foch. . . .	56	Weyler. . .	56
Gondolero .	56	Bulliciosa .	54
Hermoso . .	56	Parlera. . .	54
Jacinto . .	56	Picoreta . .	54

Segunda serie

Boca Negra .	56	Verdot. . .	56
Cáucaso . .	56	Habilosa . .	54
Cipango . .	56	Intuición. .	54
Juglar . . .	56	Kenmure . .	54
Knave . . .	56	María Teresa	54
Rimel . . .	56	Polígama. .	54

Premio SANTIAGO GARCIA MIERES (clásico).—1.400 metros.—Para tres años y más.—Peso de reglamento.—Inscripción: $ 40.—Ratificación: $ 40 el Lunes antes de la carrera.—Premio: $ 8,000 al 1.o

Citoyen. . .	61	Mahmond. .	59
Picacho. . .	61	Puff.	59
Honorino . .	59	Honoria. . .	57

Premio BURLESCO. — 2.000 metros.—Para caballos que hayan ganado más de $ 10,000—El top weight no excederá de 62 kilos.—Inscripción: $ 40.—Premio: $ 4.000 al 1.o

Jaramago, Kodak, Rentería, Greetings, Papagayo, Piura II y Danger.

Premio BRETAÑA.—1.400 metros. —Para caballos que hayan ganado más de $ 15,000.—Handicap.—Inscripción: $ .5.—Premio: $ 3,500 al 1.o

Gentilhomme, Kodak, Náutico, Kiss-Mé, Walter Scott, Rentería, Guitón, Go-Lady, Borgue, Papagayo, Honorino, Mahmond, Loma Blanca, Landry, Shylock, Smart, Grampián, Danger, Don Alvaro, Copayapu, Los Robles, Virgilio, Minneápolis, Isabelino, Ofensivo, Bilanz, Puff, Picacho, Salada, Rintintin y Cara Carmen.

HIPODROMO CHILE

Premio DESPRECIO.— 1,200 metros.

Billy White, Cara Carmen, Provenza, Borgue, Campo Santo, Fácil Toldilla, Corpaucho, Miss Bell, Carbonero, Marianita, Agua vá, Wisconsin, Farrutín, Matango, Edinboro, Diva, Costino, Verderón.

Premio DOLOR.— 1,200 metros.

Desquite, Brasilera, Gallión, Filina, Pichaman, Daine, Xenops, Xilene, Tómbola, Apúntale, Copón, Xenia, Griega, Felicity, Juana la Loca

Premio DICHOSA.— 1,200 metros.

Pelendón, Tortilla, Pintura, Time, Hesperia, Tarnopol, Trigo, Márida, Latorre, Agosto, Xerosis, Antilla, Francesita, Regalada, Acalia, Glacé.

Premio DON JOSE.— 1,300 metros.

Malvaloca, Tangola, Piave, Xanthia, Rintintin, Filocho, Todo Ilusión, Feño, Samaniego, Jotabeche, Pillullo, Poincaré, Isócrates, Fanfarrona, Farrucho, Don César, Gentilhomme, Guante Rojo.

Premio DILUVIO.— 1,200 metros.

Ellita, Popy, Finlandia, Antena, Alicahue, Costo, Prontitud, Job, Marcola, Rodrigo, Pasajero, Pepa de Oro, Gran Maestre, Fiero, Pistacho, Peyuco.

Premio "EL MERCURIO".— 4,000 metros.— Steeplechase. — Jinetes caballeros.

Royal Bird, Finlandia, Lacombe, Demetrio, Pillullo Edil, Hook Florentino, Roulotte, Período.

Premio DAMA.— 1,200 metros.

Sastre, Yverdun, Junín, Garonne, Xama, Perito, Coirón, Aralar, Mamadeira, Inés de Suárez, Tardía, Singoala, Col. Maduro, Piltrafa, Principichesca.

Premio DALILA.— 900 metros.

	Kilos		Kilos
		Estatira . . .	51
Acordeón . .	54	Lírica. . . .	51
Tronador . .	52	Pinturera . .	51
Gorita. . . .	52	Ilusa.	50
Londinesa . .	52	Mírame. . . .	50
Gr. Bonetón .	52	Murciano. . .	50
Fiolildina . .	52	Picaronera . .	50
Kurda	52	Klorinta. . .	48
Doddy	51	I'heritresse .	48
Bric a brac .	51	Morgiana. . .	46

Los retiros para estas carreras se reciben en la secretaría hasta el Jueves 16, a las 9 A. M.

Las cuentas, premios y porcentajes se pagarán el Viernes 17.

LOS TRABAJOS EFECTUADOS EN LA MAÑANA DE AYER EN EL CLUB HIPICO

Piura II
montada por H. Ramírez, pasó 1,000 metros en 1.6.

Honoria
montada por J. F. Bernal, pasó al carrerón 1,600 metros en 1.52 3|5.

Puelche
montado por Arm. Silva, atropelló 800 metros en 52 2|5, después de un descanso repitió igual distancia en 52 3|5.

Ispahan
montado por un aprendiz, largó 1,400 metros en 1.39.

Atorrante
montado por un aprendiz, pasó 800 metros en 55 3|5.

Verderón
montado por un aprendiz, largó 1,200 metros en 1.23.

Intuición
montada por L. Bravo, atropelló 700 metros en 50; después de un descanso, repitió la misma distancia en 48 3|5.

Boggle
montado por un aprendiz, largó 1,200 metros en 1.26 2|5.

Ramuncho
montado por un aprendiz, movió 500 metros en 32 2|5.

Tendal
montado por un aprendiz, atropelló 600 metros en 40 2|5.

Insaciable
montado por un aprendiz, pasó 1,000 metros, en los últimos 800 marcó 53 4|5.

Virgilio
montado por un aprendiz, pasó 1,000 metros en 1.7 3|5.

Yockminster
montado por H. Ramírez, atropelló 700 metros en 45, después de un descanso, repitió igual distancia en 46 3|5.

Prisca
montada por un aprendiz, atropelló 600 metros en 38 3|5.

Guernsey
montada por D. 2.o López, largó 1,200 metros en 1.23 1|5.

Caledonia
montada por J. Urzúa, y Marianela, por un aprendiz, largaron 800 metros en 54 2|5, ganando Caledonia por dos cuerpos.

Finesterre
montada por un aprendiz, largó 700 metros en 48 3|5.

Kiss Me
montada por un aprendiz, y Portos, por U. Ibarra, pasaron 1,400 metros en 1.37 1|5, llegando iguales.

Smart
montado por un aprendiz, pasó 1,000 metros en 1.8 3|5.

Yerville
montada por G. Guerra, pasó 1,000 metros en 1.8 3|5, después de un corto descanso repitió 600 metros en 41 2|5.

Platónica
montada por H. Ramírez, y Orientada, por V. Jara, pasaron 1,400 metros a voluntad, en 1.41, llegando iguales.

Adriático
montada por L. Bravo, largó 1,400 metros en 1.41.

Old Gin
montado por un aprendiz, pasó 600 metros en 39 3|5.

Mequetrefe
montado por D. 2.o López, largó a voluntad 1,200 metros en 1.24 3|5.

VIDA OBRERA

UNION DE LOS TIPOGRAFOS

LA ACUSACION CONTRA LOS SOCIOS DEMANDANTES

El Domingo 12 del actual celebró sesión extraordinaria el cuerpo directivo de esta sociedad, bajo la presidencia del señor León Bailión, con asistencia de los señores Albino Zúñiga, Eduardo Zorrilla, Uberlindo Muñoz, Arístides Ponce, Generoso Hernández, Francisco Vargas Toledo, señorita Ana J. Salcedo, directores; Rogerio Rosas y Juan Grez, secretarios; J. Lorenzo Pacheco, tesorero y varios consocios.

Convocatoria.—El presidente explicó el objeto de la convocatoria, que era dar forma más efectiva a la acusación que se hará ante la junta general extraordinaria, de la actitud asumida por algunos socios, que siguiendo a otros, que ya no son socios, figuran como demandantes de la sociedad.

Por unanimidad se aprobó la siguiente presentación:

"Santiago, 13 de Agosto.—Honorable directorio: Teniendo en consideración que un grupo de socios disidentes de la institución no ceja en su campaña de desprestigio en contra de la Sociedad Unión de los Tipógrafos y ha vuelto a incurrir en el grave delito de publicar, con fines tendenciosos de desprestigio de la sociedad y de sus dirigentes, conceptos publicados en la prensa, destituidos de verdad y deslealtad, y siendo ésta una de las causales previstas en el artículo 26, inciso 4.o de los estatutos, para suspender de los beneficios sociales a los responsables, el infrascrito acusa por este capítulo a los señores Alfredo Tiraferri, José del C. Poblete, Carlos Morales, Augusto Carvajal, Eucarpio Castro, Manuel J. Bravo, Julio Reyes, Carlos H. Pardo, Eduardo Reyes, Humilde Rodríguez, Bernardo Cuevas, Fresia de las M. Cuevas, Luis A. Rojas Marchant, Ernesto Alarcón, Francisco Vargas Araneda, Luis Figueroa, Tristán Pozo, Carlos Gaensly, Emeterio Munizaga, Domingo Carrasco, Guillermo Bello, Manuel Carmona, Julio Díaz Cuadra y José Tomás Verdugo y pido al Directorio que, en conformidad al artículo 28 de los estatutos, comunique el acuerdo que antecede a los inculpados, advirtiéndoles que disponen de un plazo de 15 días para preparar su defensa. Vencido este plazo, el presidente citará a junta general extraordinaria para que adopte la sanción correspondiente.

Sin otro particular, salud y fraternidad.—León Bailón."

Como este era únicamente el objeto de la convocatoria, por unanimidad se pasó a tratar de un asunto de la comisión de sanidad, el que fué resuelto después de breve discusión, levantándose a continuación la sesión.

El Domingo venidero sesión de directorio ordinaria.

El consocio Carlos H. Pardo sigue mejor de salud. Es probable que en esta semana abandone la cama y reanude sus labores.

ACUERDOS SOCIALES

SOCIEDAD LA UNIVERSAL. — Bajo la presidencia de don Elías Regis, se reunió el Domingo pasado, el directorio de esta Sociedad.

Se tomaron, entre otros, los siguientes acuerdos: pasar a la próxima junta general, los antecedentes relacionados con el servicio sanitario para la limitación del despacho de recetas; comisionar al presidente de esta institución, para que solucione un asunto de carácter interno; aceptar la excusa de inasistencia de los Sres. L. Lathrop, Palmenio Rayo y Gaspar Tello; dejar para la próxima sesión, la discusión del Reglamento "Sección Recreativa"; citar a la comisión de contabilidad, para el próximo Viernes, a las 8 P. M., para que revise el balance trimestral; a junta general ordinaria, para el Domingo 19 a las 9 A. M., a fin de conocer la labor realizada por el directorio.

LA CONFERENCIA DEL PROXIMO DOMINGO, QUE ORGANIZA LA UNION EMPLEADOS DE COMERCIO.— Muy interesante se espera que ha de ser la cuarta conferencia, de las que ha estado organizando la Unión Empleados de Comercio, Domingo por medio, en el Teatro Esmeralda.

Esta vez disertará el Diputado don Pradenas Muñoz.

Se completará el programa con números musicales y literarios y una disertación sobre "concepto genérico del trabajo", por el estudiante Eugenio Silva.

Local: Teatro Esmeralda, a las 10 y media A. M.

La entrada será libre.

CONJUNTO TEATRAL "PACO RABAL 0".— En el nocturno de las 9 P. M., llegaron anoche del mismo El Teniente, los socios de este conjunto, señor Rafael Rocco y señorita María Ibáñez, que fueron allá a participar en una gran velada teatral que se efectuó en dicho mineral. En la estación fueron esperados por la mayor parte de sus compañeros del conjunto.

Cita a ensayo para hoy, a las 9 P. M., en Gálvez 917.

COMITE PRO SALVACION DE LA RAZA.— La importante reunión de hoy de la comisión de declaración de principios.— A las 8 P. M. deberá reunirse esta comisión para seguir tratando los diversos proyectos presentados para la confección de los principios de este comité. Los trabajos están por demás adelantados; pero en caso de que estos trabajos no queden finiquitados en la reunión de hoy, deberán ponerse de acuerdo los miembros para una próxima reunión, siempre que éstos estén finiquitados antes del Domingo próximo, día en que estos serán tratados por el comité directivo.

SOCIEDAD DE SOCORROS MUTUOS BERNARDO O'HIGGINS. — En la última sesión de directorio se tomaron los siguientes acuerdos:

1.o Pagar la cuenta de la Botica Recoleta.

2.o Que el Domingo último de Agosto se efectúe en el mismo salón una matinée únicamente para los socios y sus familias.

3.o Para esta fiesta quedaron nombrados los siguientes miembros: presidente, Antonio López C.; secretario, Carlos B. Estradas, Luis A. Pérez y Javier Jofré, que el Domingo próximo deben dar cuenta del programa. También se fijaron los precios de las entradas en cincuenta centavos a fin de que los socios las adquieran pronto.

4.o Habiendo quedado pendiente el balance sobre los fondos sociales, se les hace presente a los directores que no asistieron que deben concurrir a la sesión el Domingo próximo.

5.o Se les advierte a los socios morosos que si no se ponen al día en sus cuotas antes del 1.o de Setiembre, se les borrará del Registro.

CONJUNTO TEATRAL MINERVA. — En su última sesión acordó: aceptar como socios a los señores: Luis Duarte Ch., Raúl Contreras C., y a la señorita Emperatriz del Pino.

Nombrar la comisión que confeccionará los estatutos, y se nombró las diferentes comisiones revisoras para la velada del Lunes 13 en el Far West.

FUMADORES! PRUEBEN

HERALDO

El nuevo Cigarrillo de la gente elegante

$ 0.30 CAJETILLA

15-Ag.

EN EL SINDICATO DE CHAUFFEURS

VELADA EN HONOR DE LOS CAMPEONES DE ONE STEP DE CHILE, Sres. ALBERTO FLORES VERGARA Y CUSTODIO ABARCA

ATENEO OBRERO DE CHILE. — Acuerdos tomados. — Sesionar los Martes de cada semana en Estado 363, de 6 a 8 P. M.

Activar la recepción que ha de efectuar en uno de los teatros, el Ateneo Obrero, en honor del vice-presidente del Consejo de Instrucción Primaria, don Manuel Rivas Vicuña. Se nombró una comisión para consulta del local, para ese fin, a los señores: H. Román y D. Labbé.

Autorizar al doctor Díaz Gascogne, para que perciba las adhesiones y cuotas de cinco pesos, para el banquete que se les ofrecerá a los redactores de la Página Obrera de la prensa de la capital, y a los jefes de crónicas. Invitar a este acto a todos los dirigentes de las instituciones obreras de la capital. Se atienden las peticiones de tarjetas, de 12 a 6 P. M. en Estado 363.

Activar la velada artística que hay acordada para recepción de los miembros honorarios del Ateneo Obrero.

SOCIEDAD DE INVALIDOS DE LA GUERRA DE 1879. — Habiendo sido suspendida a causa de la lluvia la romería que estaba anunciada para el Domingo pasado, se ha acordado efectuarla mañana a las 2 de la tarde.

Por cuyo motivo se cita a los miembros de las sociedades de Inválidos del 79 y Veteranos del Ejército y Armada y Defensores de Chile, en la Plaza de Armas a las 2 y media P. M., con sus respectivas condecoraciones.

FIESTAS SOCIALES

CENTRO RECREATIVO LA ILUSTRACION

LA VELADA DE ESTA NOCHE

Hoy se dará fin a las fiestas que la comisión respectiva había preparado por el aniversario social de esta corporación; la velada de antenoche se suspendió por inconvenientes de última hora.

Se hará la presentación de la reina elegida en la matinée del Domingo pasado recaída en la señorita Berta Camus por mayoría de votos.

Se pondrá en escena la obra del malogrado escritor Hugo Donoso: "Los payasos se van", agregándose otros números de canto.

1 baile será dirigido por los señores Guillermo Muñoz y A. González.

CONJUNTO MUSICAL "LA ARMONIA".—Los socios de este conjunto se han adherido entusiastamente a la manifestación que un grupo numeroso de demócratas ofrecerá esta noche en el Restaurant "San Martín", en honor de don Francisco Alvial G., presidente de esta institución.

UNION DE LOS TIPOGRAFOS.— Mañana, a las 3 P. M., se llevará a efecto en el salón de esta sociedad la matinée íntima, organizada por la comisión de fiestas.

—En la Secretaría de esta sociedad se necesita al señor Tito García mañana, a las 4 P. M.

CENTRO SOCIAL "EL FAR WEST".—Hoy, de 9 a 12, se llevará a efecto una tertulia familiar con orquesta en honor a las socias fundadoras del Centro.

Oficina del Trabajo

SECCION BOLSA DEL TRABAJO

Se han presentado a esta Oficina del Trabajo las siguientes ofertas de colocación, para trabajos inmediatos:

Para faenas hidráulicas, construcción de un tranque, en Calera, se necesitan 30 jornaleros paleros; trabajos a trato; se les proporciona medios de transporte.

Para fábricas en la ciudad se necesitan carpinteros mueblistas planos y góticos; trabajo a trato.

Para trabajos varios se necesitan 2 jornaleros; jornal al día $ 6.00.

Jardinero competente para Malloco, casado; sueldo mensual $ 160, casa habitación.

Para faenas mineras en Las Condes, se necesitan para el Viernes próximo, 100 mineros y 100 jornaleros.

Se necesitan 20 cocineras, salas, sin niños, para servir en casas honorables en esta ciudad; sueldo mensual desde 30, 40, 50, 60, 70 pesos o más según competencia, con recomendaciones.

Empleadas para las piezas, 11, solas, sin niños; sueldo mensual desde 30, 35, 40, 45, 50 pesos con recomendaciones.

Empleadas para cuidar niños y niñeras, con recomendaciones; sueldo mensual desde 25, 30, 35, 40, 45, 50 pesos.

Esta oficina atiende cualquier pedido de provincias por correspondencias o telegramas, indicando condiciones y salario, que se pagará; los patrones correrán con los gastos de pasajes. Los empleados, empleadas u obreros de los diversos oficios que deseen ocupación o trabajo, pueden pasar diariamente a inscribirse en los registros de esta repartición, los que serán ocupados de preferencia. Los servicios de esta oficina son completamente gratuitos; esta repartición no tiene sucursal en esta ciudad.

Mayores datos en Arturo Prat 135, diariamente, de 9 a 12 y de 2 a 6 de la tarde, o al teléfono 2752.

En la oficina principal Arturo Prat 131 atiende diariamente de 2 a 5 de la tarde todo lo relacionado a los accidentes del trabajo.

SINDICATO DE CHAUFFEURS DE CHILE.— Sección Recreativa.— hoy habrá baile social con orquesta, se invitan a las familias del barrios y relaciones sociales.

CENTRO CULTURAL Y DEPORTIVO 1.o DE MAYO.— Baquedano 765.— Hoy, clase instructiva para socios hasta las 10 P. M., para después continuar con un baile familiar. Mañana, gran matineé social, a las 4 1|2 P. M. y en la noche, reunión

CITACIONES

Sociedad de Socorros Mutuos Protección de la Mujer.—A sesión de Directorio ordinaria para el Miércoles 15 del presente, a las 8 P. M.

Se encarece la asistencia por ser tercera citación.

Estudiantina Esmeralda.—Para el Miércoles 15, a las 8 P. M., al cuadro de ejecutantes con sus respectivos instrumentos.

Consejo Industrial de Manufactura.—Para los miembros que componen la Mesa Directiva y delegados de secciones, para el Miércoles, a las 8.30 P. M., en Agustinas 730.

Se advierte a los tesoreros de secciones que el tesorero del Consejo los atenderá en esta sesión para los pedidos de estampillas y libretas.

Sociedad La Universal.—A la Comisión de fiestas para el Jueves de la presente semana a las 8 P. M., para tratar sobre la velada de beneficio.

Sociedad 1.o de Setiembre.—Al Directorio para el Miércoles próximo, a las 8.30 P. M. Se encarece la asistencia de los señores directores.

Centro Social Obrero Comuna de Renca.—Al Directorio a sesión extraordinaria para el Miércoles 15 del presente, a las 8 P. M., en su local social.

Cuadro Cómico y Dramático Pedro J. Malbrán.—A todos sus socios a reunión para hoy, a las 8 P. M., en la Federación Nacional de Estudiantes, Bandera 542.

Academia La Buenos Aires.—A sesión extraordinaria del Directorio para hoy, a las 9.30 P. M.

Departamento de Manufactura en Maderas de la I. W. W.—Para hoy a reunión, a las 8.30 P. M., a todos los componentes de este organismo, en Nataniel 1057.

Sociedad de S. M. Practicantes de Chile.—A junta general de socios para hoy a la hora de costumbre en su local social.

Sociedad de Socorros Mutuos Juan M. Dávila.—A la comisión de fiestas para hoy, a las 8.30 P. M., para tratar asuntos de importancia.

Federación de Chauffeurs de Chile.—A junta general ordinaria para hoy, a las 9 P. M., en Mapocho 1170.

Esta sesión se celebrará con el número que asista.

Sindicato de Chauffeurs de Chile. —A junta directiva extraordinaria para hoy, a la hora de costumbre, para tratar asuntos de suma importancia.

Unión de Metalúrgicos.—A junta directiva y a la comisión de propaganda, para hoy a las 5.30 P. M., en el Taller de Ravanello.

Sociedad de Zapateros, Horneros y Curtidores Santiago.—A junta de Directorio, para hoy a las 8.30 P. M. Se encarece la asistencia a los miembros de la comisión de fiestas.

Sociedad del Arte Culinario. — A junta general para hoy, a las 8 P. M.

Centro Instructivo Obrero Martínez de Rozas.—A sesión para hoy. Se encarece la asistencia por ser de importancia.

Sociedad de Empleados de Farmacia.—A sesión de Directorio para mañana Miércoles, a las 9 1|2 A. M., en el local social, Puente 637.

FEDERACION DE OBREROS DE IMPRENTA DE CHILE

LAS ACTIVIDADES DEL COMITE PARA PREPARAR LA ELECCION DE LA NUEVA JUNTA DIRECTIVA

El manifiesto

El comité designado en la asamblea de anteayer para que tenga a su cargo la preparación de la elección de la nueva Junta Directiva que ha de tener a su cargo las actividades de este organismo gremial, se ha dado cuenta cabal que el manifiesto lanzado a los talleres la semana pasada ha producido magnífica impresión en el gremio, y una prueba de esto fué la buena asistencia habida el Domingo, de ahí entonces de que los federados que forman el comité hayan acordado esforzarse por obtener las adhesiones de todos los que tengan interés en que la organización logre pronto su pasado prestigio y sea una demostración clara y palpable de su capacidad gremial.

A fin de ir llevando a la práctica las ideas manifestadas en la primera reunión y reiteradas en la reunión de anoche, para hoy, a las 8.15 P. M., se cita a todos los prensistas y litógrafos al local para que, en unión de los señores Alfredo Ubilla y Nolasco Arratia, traten de la mejor forma de la elección de la Junta Directiva. Esta citación se hace extensiva a todos los prensistas y litógrafos de todos los talleres tipográficos, sin exclusión de nadie. Mucho se recomienda la asistencia; y si ocurriera el caso de que un taller no pueden concurrir todos, se reunan a la salida y designen una comisión, llevando, naturalmente, la opinión de todos.

Siguiendo la pauta establecida por el comité, mañana, a las 10 A. M., se reunirán los cajistas y linógrafos de los talleres de obra, con igual objeto; y el Jueves los encuadernadores pidiéndoles a los componentes de estas tres ramas, que si todos no pueden concurrir, hagan lo indicado, designen una comisión debidamente autorizada, para tratar de los fines de la convocatoria, que son los ya conocidos.

Para todas estas reuniones se necesita el concurso de todos, ya que la obra a realizarse, tiende a beneficiar a todos.

En la reunión de anoche del comité tomó algunos acuerdos sobre diversos aspectos de la situación.

También se dió a conocer el borrador del manifiesto, el cual, después de algunas observaciones, quedó para ser entregado al taller en el día de hoy. Este nuevo manifiesto se hará llegar a los talleres oportunamente.

Mediante actividades del comité, se manifiesta que ya está listo el nuevo libro, también deberá llevarlo en el carnet para el mejor control.

—Esta noche, se reunirá la comisión de cuentas, compuesta de los señores Hernández, Bravo Domingo, y Gallardo Figueroa, conjuntamente con el señor César Díaz. Hora: 8.15 P. M. Se recomienda la asistencia.

Jabon Balsámico es el mejor

MUEBLES

de todas clases a precios sumamente bajos y con GRANDES FACILIDADES DE PAGO, vende.

Mueblería Arturo Prat

Arturo Prat 132

CONSULTE NUESTROS PRECIOS

HERNIAS

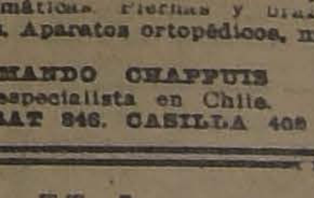

Bragueros, elásticos, fajas con pelotas neumáticas. Piernas y brazos artificiales. Aparatos ortopédicos, muletas.

ARMANDO CHAPPUIS

Unico especialista en Chile.

A. PRAT 846. CASILLA 408

GATH & CHAVES

Se necesitan buenos operarios vestoneros

en el departamento

SASTRERIA MEDIDA

(2.o Piso); inutil presentarse sin muestra.

Por renovación de mercaderías

La Maletería "EL FARO" LIQUIDA

A menos de la mitad del valor

Maletas, Maletines, Cajas, Sombrereras, Carteras para señoras y caballeros, y demás artículos, en su Almacén,

ESTADO 74

D E P O R T E S

FOOT-BALL

UNIVERSITARIOS CONTRA EL SELECCIONADO DE LA ASOCIACION SANTIAGO

SE MEDIRAN A LAS 3 1/4 P. M. DE MAÑANA EN LA CANCHA INDEPENDENCIA N.o 1

Interesante preliminar a cargo de la Unión Deportiva Española y del equipo liviano de los Universitarios

Una de las más importantes reuniones deportivas del día de mañana, en esta capital, se desarrollará en la cancha Independencia número 1, con motivo del encuentro concertado entre los seleccionados de la Federación Universitaria de Deportes y de la Asociación de Foot-ball de Santiago.

El cuadro universitario inicia con este lance una serie de partidos, a fin de seleccionar los hombres que han de representar a la Federación en sus próximos encuentros internacionales.

EL PRELIMINAR

A primera hora se presentarán al field los equipos que tienen a su cargo el preliminar de la gran contienda de fondo: el Unión Deportiva Española y el equipo liviano de los universitarios. Estos conjuntos nos prometen una bonita partida dada la calidad de los elementos que en ellos actuarán.

El club peninsular, cuyas victorias en el presente año lo colocan a la cabeza de su serie, ha entrenado sus hombres para demostrar que cada vez que ellos actúan, producen admiración a los numerosos espectadores que lo tienen favorito. Su contendor será esta vez bastante poderoso y de él podemos esperar mucho. Por primera vez la dirigente universitaria ha preparado un equipo seleccionado de los muchachos jóvenes, y estamos seguros que dará un excelente resultado, ya que en él actúan figuras muy conocidas de las filas del Santiago, Guacolda, Badminton, Magallanes, etc.

El conjunto liviano de la Federación se presentará así:

Radnich
Bello, Rabanal
Mardones, Ramírez, Oyarzún
Bengoa, Urzúa, Contreras
Fuentealba Monasterio

EL ENCUENTRO DE FONDO

El match de fondo, a cargo de los seleccionados de la Asociación Santiago y Federación Universitaria de Deportes, se presentarán a la arena deportiva bajo las órdenes del árbitro señor Oscar N. García.

Nuestros aficionados admirarán esta tarde el gran adelanto que ha alcanzado el desarrollo de la cultura física en todos los círculos y esferas de nuestra población. El equipo de la Asociación, bastante conocido; nos ahorra comentarios. Bástenos citar al excelente arquero Alvárez, al zaguero Ernst, Riffo, al medio zaguero Baeza, Díaz, y Ampuero; a los delanteros Acuña, Teuche y Jerez, todos elementos de primer orden y muchos defensores de nuestro país en suelo extranjero.

La Federación presentará esta vez sus mejores elementos y su conjunto, formado por jóvenes como Urrutia, Osorio, Fletcher, Baeza, Sepúlveda, etc., hacen de él uno de los mejores de la capital.

Los equipos se presentarán así, salvo modificaciones de última hora:

Asociación Santiago

Alvarez
Ernst, Riffo
Ampuero, Baeza, Díaz
Legarreta, Acuña, Teuche
Pardo Jerez
O
Galán Baeza
Sepúlveda, Ahumada, Vicuña
Aguayo, Worm, Corte
Osorio, Fletche
Urrutia

Federación Universitaria de Deportes

Los estímulos están a la vista del público en la Casa Gath y Chaves.

Asistirán el Presidente de la República, autoridades locales, miembros de la prensa y numerosas personas de nuestro mundo político, social y deportivo.

Sabemos que los Directores y profesorado universitario han tomado muy en cuenta el entusiasmo de sus alumnos, y como primera vez se efectúa una partida de esta naturaleza, han prometido todos asistir mañana.

Liga Nacional de Foot-ball

El directorio de esta institución se reunirá a las 7 P. M., de hoy, en el local de su secretaría, Huérfanos 1062, tercer piso.

LIGA JOSE ARRIETA.—Partidas oficiales que se jugarán mañana en la cancha Peñalolén:

Primera serie:

Copa Luis Arrieta c. Guindos Iris Sporting; hora, 3.15 P. M. Arbitro, señor Valdobino.

Segunda serie:

Copa José S. Sepúlveda: Luis Arrieta v. Iris Sporting; hora, 1.45 P. M. Arbitro, señor Díaz.

Director de cancha, señor Sepúlveda.

—Cita al directorio para hoy, a las 6.30 P. M., en la Villa Adela.

Asociación de Foot-ball de Santiago

El directorio de esta colectividad en sesión celebrada el Viernes último, designó el siguiente equipo, que lo representará en el match con los Universitarios, que se jugará mañana Miércoles 15, a las 3 P. M., en la cancha número 1.

Alvarez, Ernst, Riffo, Ampuero, H. Baeza, A. Díaz, J. Pardo, Teuche, Acuña, Lagarreta cap., y Jerez.

Reservas: Hormazábal, Muñoz y Carrasco (F. L.) U. y E. Anglada, A. Rojas, Germain, P. Ramírez, C. Contreras y A. Toro (B. C.) y Donke (B).

Todos estos jugadores deberán presentarse a las 2.45 P. M., ante los directores señores Jorge Díaz y Amador Olivos.

Toda inasistencia no justificada, será penada con la suspensión de una partida oficial.

GIMNASTICO F. C. — Habiendo fallecido la señora Corina González, hermana del prestigioso miembro de este club, señor Darío González, se cita a los miembros de este club para hoy, en su casa habitación, San Alfonso 2218, Población San Eugenio.

Liga de Foot-ball de Santiago

Mañana se efectuará el práctice del equipo de la Liga Santiago con el Gold Cross F. C., club éste que es el campeón de la Liga Metropolitana, pues, la Liga debe jugar el próximo Domingo con la Liga de San Felipe en la cancha de los Ferroviarios en Valparaíso.

Este match se efectuará en la cancha de la Liga Metropolitana A. Vicuña Mackenna esquina de Av. Matta, a las 2.30 P. M.

A los jugadores seleccionados

Se les ruega la asistencia mañana, a las 2 P. M., en la cancha de la Liga Metropolitana, llevando zapatos, medias y pantalones de football, la Liga proporcionará las camisetas.

PEÑAROL III v. PENSYLVANIA III.— Mañana se llevará a efecto este encuentro por la séptima división de la Liga Nacional en la cancha del Magallanes a las 10.30 A. M., ante el árbitro señor S. López.

SANTIAGO F. C.— Los jugadores del primer equipo especialmente y en general todos los socios de la institución, deben asistir esta noche al Liceo Valentín Letelier, con el fin de resolver importantes asuntos y conocer diversos acuerdos tomados últimamente por el directorio.

ASOCIACION ATLETICA Y DE FOOTBALL DE SAN MIGUEL. — Hoy a las 9 P. M., se reunirá el Directorio en su Secretaría, a las 10 P. M., en sesión de Consejo.

LIGA INFANTIL DE FOOTBALL. — Hoy a las 8.30 P. M., sesionará en Huérfanos 1062, el Consejo de esta institución, para tratar la renuncia del señor Secretario. A continuación sesionará el Directorio.

LIGA OBRERA DE FOOTBALL.—El Directorio de esta institución se reunirá hoy a las 8.30 P. M., en la Casa de los Deportistas.

LA IMPORTANTE REUNION DE MAÑANA EN LA CANCHA MAGALLANES

A LAS 3.30 P. M. SE MEDIRA EL COMBINADO DE LA LIGA NACIONAL CON EL PODEROSO CONJUNTO DEL MAGALLANES F. C.

El preliminar a cargo de los Clubs A. Mackenna y Estrella Nacional

Nuevamente tendrán los aficionados santiaguinos una buena oportunidad para entusiasmarse con una interesante contienda footbalística: los meritorios y reconocidos equipos Magallanes v. Seleccionado de la Liga Nacional medirán una vez más sus fuerzas en la lid-revancha que se efectuará mañana, a las 3.30 P. M., en la cancha que el Magallanes posee en Independencia 1499.

El numeroso y selecto público que se da cita Domingo a Domingo en las canchas de foot-ball de la capital y que ha seguido de cerca el desarrollo y eficencia alcanzados por estos equipos, ha ido aumentando su asistencia cada vez que ellos han actuado, y es así como hemos visto en la partida anterior entre los contendores de mañana, la cancha Magallanes repleta de público dispuesto a no perder un detalle del encuentro y haciendo favorables comentarios a su terminación.

Mayor afianzamiento alcanzó aún el cuadro de la Liga Nacional con su partida jugada últimamente con el cuadro policial, en el que hubo un empate a un tanto, correspondiendo a la Liga abrir la cuenta y mantenerse a la ofensiva durante la mayor parte del tiempo.

Por su parte el Magallanes no se ha dormido en su triunfo contra la Nacional, a la cual venció por el score mínimun; al contrario entrenó cuidadosamente su equipo y lo presentó a su encuentro oficial contra el Fundición Libertad en condiciones de dominarlo y vencerlo después de una jornada lucidísima. Es de advertir que el Fundición, habiendo triunfado contra cuanto competidor se le había presentado anteriormente iba dispuesto a vencer; así lo creía también gran parte del público asistente a aquella reunión.

Con estos últimos lances, aparte de haber ambos equipos demostrado una vez más las bondades de sus componentes, se han preparado para presentar mañana el mejor encuentro de la temporada.

La defensa de la Liga Nacional, conocedora ya de la labor que le corresponde, desarrolla eficaz papel aún contra las mejores líneas de ágiles; y si su ciudadela cae batida es por el score mínimo. Sus hombres actúan con una armonía y serenidad completas, conservando siempre sus puestos y atentos cuando su acción es requerida, saliendo la mayoría de las veces airosos, aún en los momentos más apremiantes de la lucha.

La defensa del Magallanes es completa. Sus hombres han actuado en grandes lances internacionales y entreciudades; forman la defensa de la Asociación Santiago y han actuado juntos, en todas estas últimas temporadas. Siempre corresponden con amplitud a las expectativas que en ellos cifra el público.

Con los antecedentes expuestos, la contienda adquirirá brillo y rapidez y estará llena de emociones.

EL PRELIMINAR

La reunión de mañana se iniciará a las 2 P. M., con el encuentro oficial por la División Intermedia de la Liga Nacional entre los primeros cuadros de los clubs Estrella Nacional y Alberto Mackenna.

EL ENCUENTRO DE FONDO

Terminado el preliminar, el árbitro señor Dimas Muñoz llamará los contendores del encuentro de fondo, los que se presentarán así:

Liga Nacional

Ort.
B. Valenzuela, Martínez (cap.)
Trincado, V. Morales, Riquelme
Ibáñez, Palominos, Díaz, Carrasco,
Castillo
O
A. Pardo, Arellano, Acuña, Fuenzalida Arroyo
Teuche, Baeza, Arellano
Witcke, Ernst.
Correa
Magallanes

Reservas: por la Liga Nacional los señores Santibáñez, Duarte, Tejo, C. Morales, Gavilán, González y Cáceres.

EL VALOR DE LAS ENTRADAS

El valor de las entradas a cancha, con derecho a tribuna, se ha fijado en la suma de un peso.

EL ENTRECIUDADES DE MAÑANA EN RENGO

SE MEDIRAN LOS SELECCIONADOS DE LA LIGA DEPORTIVA UNION CAUPOLICAN Y DE LA FEDERACION DEPORTIVA FERROVIARIA

La delegación santiaguina partirá a las 7.30 A. M. desde la Estación Alameda

En la ciudad de Rengo se desarrollará en la tarde de mañana una interesante reunión deportiva con motivo del lance concertado entre la Liga Deportiva Unión Caupolicán y el seleccionado de la Federación Deportiva Ferroviaria Dirección General.

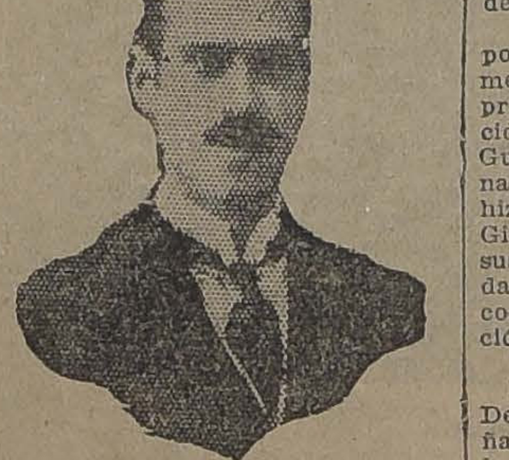

Sr. GUILLERMO GUZMAN, organizador de la Liga Caupolicán de Rengo.

La contienda ha despertado gran entusiasmo en Rengo por cuanto se trata del primer entreciudades que se realiza en aquella ciudad. Las autoridades y dirigentes deportivos se preparan para ofrecer a sus huéspedes un buen programa de festejos.

La Liga Deportiva Unión Caupolicán ha sido formada últimamente, figurando entre uno de los principales organizadores el conocido deportista señor Guillermo Guzmán, el destacado jugador internacional de la guardia vieja, que hizo sus primeras armas en el Gimnástico de esta capital. Entre sus condecoraciones posee la "Medalla al Mérito", la más alta recompensa que otorga la Asociación de Foot-ball de Santiago.

LA DELEGACION LOCAL

La delegación de la Federación Deportiva Ferroviaria partirá mañana por el expreso que sale de la estación Alameda, a las 7.30 A. M., para llegar a Rengo a las 10 A. M.

La ciudad le prepara un cariñoso recibimiento.

EXCURSIONISMO

FEDERACION DE EXCURSIONISTAS Y EXPLORADORES DE CHILE.—El consejo de delegados se reunirá esta noche, a las 9 P. M., en 10 de Julio N.o 1013, con el objeto de ocuparse de diversos asuntos de importancia, entre ellos la elección de tesorero y la cuenta que debe dar la comisión encargada de confeccionar el programa que se realizará en la tarde deportiva del 2 de Septimbre próximo.

Se recomienda la asistencia a los delegados del Cuerpo Hispano Americano, señores Antonio Madero y José Chanes.

CONFERENCIA POSTERGADA. —A pedido del conferencista ha sido postergada la reunión cultural que esta corporación debía efectuar hoy en los salones del Cuerpo "Los Pirineos". Estareunión se llevará a cabo el Sábado próximo, a las 9 P. M., en el mismo local. La conferencia será dictada por el señor Carlos Valdivieso quien disertará acerca de un interesante tema deportivo. Además habrán diversos números literarios y musicales. Al final se servirá un té a los asistentes.

MOTOCICLISMO

Club Motociclista Nacional

A fin de confeccionar el programa de excursiones, carreras de camino y entrar al estudio de diversos puntos, se cita a junta general para hoy a las 9.30 P. M., en Huérfanos 1062, tercer piso.

PING-PONG

El campeonato Universitario

LOS PARTIDOS DE HOY

El campeonato universitario de Ping-Pong, que se está verificando bajo los auspicios de la Federación Universitaria de Deportes, deberá terminarse hoy. Para el efecto, cita al señor Voloski, que deberá jugar la semi-final con el señor Echegoyen, y el ganador de esta jugará la final contra el señor Claro.

Las partidas han sido muy interesantes y han sido numerosas las personas que han asistido a presenciarlas.

El local es el de la Escuela de Ingeniería y se jugará de 6.15 a 8 P. M.

CICLISMO

CLUB CICLISTA INTERNACIONAL. — Hoy a las 7 P. M., deberán encontrarse en Vicuña Mackenna 1004, los señores Primard, Pau, Leiva, Castro y Carrasco.

—Mañana, junta general en el local y hora de costumbre.

CLUB CICLISTA CHACABUCO. —Cita a junta general para hoy a las 9 P. M. Ruega la asistencia de los señores Jarín, Ibarra, Hurtado, Hernández y Vargas.

CITACIONES

Cinco de Abril F. C.—Directorio a las 10 A. M. y junta general a las 10.30, mañana, en Valparaíso 1080.

Viajante F. C.—Sección pedestre para el Jueves, a las 8 P. M. en el local de costumbre. Se les ruega asistir a los señores Armando Campos, Ernesto Villarroel y Eusebio Carreño.

Guacolda F. C.—Directorio para hoy, a las 9 P. M. en Andes 4290.

Atlético Galvarino F. C.— Junta general para hoy, hora y local de costumbre. Se ruega la asistencia.

Gimnástico F. C.—Junta general para el Viernes, a las 9 P. M. en Huérfanos 1062.

Audax Club Sportivo Italiano.— Directorio para esta noche, a las 9.30 en la secretaría. Se encarece la asistencia, por haber asuntos importantes que tratar de la sección ciclismo.

Patria y Hogar F. C.—Junta general para mañana, a las 8 P. M. en Rengifo N.o 779.

—B O X—

EL ENCUENTRO DEL SABADO PROXIMO ENTRE LOS PROFESIONALES ANTONIO SALAS Y LUIS GOMEZ

Enorme interés ha despertado en nuestros círculos boxeriles y público en general el interesante encuentro concertado a 10 rounds, a verificarse el próximo Sábado en el Hippodrome Circo, entre los profesionales Antonio Salas y Luis Gómez.

Demasiado conocida es la actuación de Gómez, para que entremos en detalles, vasta sólo recordar las victorias obtenidas sobre Manuel Abarca, Arturo Torres y últimamente sobre Manuel Contreras, a quien derrotó en espléndida forma por puntos.

El rival de Gómez, Antonio Salas, a quien el público de Santiago ovacionara en su presentación frente a Plané, con quien logró empatar después de un memorable combate, a pesar de la gran diferencia de kilos que dispensaba, lo veremos nuevamente subir al ring y tendremos así la oportunidad de aquilatar en debida forma los grandes méritos que le adornan como pugilista. Ambos boxeadores figuran entre los profesionales más destacados ... contamos en la categoría ... viano, la rapidez ... imprimen en sus ... cuela hacen prever que ... del Sábado será uno de ... cuentros más reñidos y ... nantes de estos últimos ... pues los dos boxeadores ... triunfar para tener opción ... dirse en fecha próxima con Beiza.

Por estas consideraciones ... dos hombres se encuentran ... metidos a un riguroso ... miento para presentarse ... nas condiciones.

Salas trabaja diariamente ... chacra "Los Tilos", en la ... en compañía de varios ... aficionados del Ejército, ... lo hace en privado, ... dirigido por su manager Bersac.

La empresa presentará ... programa de peleas, que ... a conocer en una de ... próximas ediciones.

EL PERSONAL DE LA POLICIA DE SANTIAGO FUNDARA UNA INSTITUCION BOXERIL.— El personal de la Policía de Santiago reconociendo la importancia del arte de la defensa propia, trabaja activamente con el fin de fundar una institución deportiva que de preferencia se dedique al cultivo de este deporte.

Lo numeroso del personal de la policía es prenda segura de éxito, pues la nueva institución contaría con un crecido número de socios, pudiendo así desarrollar en buena forma su amplio plan de trabajo.

Un grupo entusiasta de deportistas pertenecientes a la policía, entre los que figuran Pedro Martínez, Vitalicio Morales, Vega, Bustamante y Oscar Jorquera, este último, el iniciador y encargado de llevar a la práctica esta hermosa idea, augura de ante mano el más franco éxito, pues el señor Jorquera es un distinguido deportista altamente conocido y emprendedor que nos ahorra todo comentario para prestigiar la labor que le ha correspondido, especialmente en el box que hoy día marcha a la vanguardia entre todos los deportes.

EL CAMPEONATO UNIVERSITARIO DE HOY.—Esta noche se verificará en el ring de la Asociación Nacional de Estudiantes Católicos la primera eliminatoria de este campeonato que ha logrado despertar un vivo interés entre los aficionados.

El programa es interesante, por lo que se espera que asista una gran concurrencia al acto de esta noche.

Programa

Peso gallo: Manuel Rojas Villegas (Leyes) y Marcial Lema (Bellas Artes).

Peso liviano: Adolfo Pizarro (Farmacia) y Juan Lafuente (Educación Física).

Peso medio liviano: Raúl Aguilera (Educación Física) y Oscar Urzúa (Medicina).

Peso medio: Alberto Tuñón (Agronomía) y Miguel Rivera (Leyes).

Reserva:

Peso medio: Gonzalo Cepeda (Leyes).

Como puede verse este programa, en el que figuran conocidos aficionados, es uno de los más importantes del año.

Los organizadores del espectáculo de esta noche no han escatimado ningún esfuerzo para que la presentación sea del agrado de los asistentes, que a ... la demanda de localidades ... habido, serán numerosos.

CENTRO DEPORTIVO CHAUFFEURS "ALIRO GONZALEZ".—Como está anunciado, impostergablemente el 11 ... sente se llevará a efecto ... da boxeril organizada ... Centro en el local de ... Vergara", Chacabuco ... ta importante reunión ... caracteres de un inter... cuanto las peleas se ... entre los mejores exp... ambos Centros.

La pelea de fondo ... go de José Luis Soto y ... Muñoz; el primero del ... González" y el segundo ... nito Vergara".

CENTRO SPORTIVO ... BO.—LA VELADA BOXERIL DE HOY A BENEFICIO DE LOS FONDOS DE CLUB.— ... 9 P. M., se llevará ... beneficio de los fondos ... rectorio ha organizado ... comprar los útiles que ...

El programa a desarrollarse es el siguiente:

Cuatro rounds entre ... y Fernando Silva.

Cuatro rounds entre ... Reyes y Pedro Pérez.

Match de semi-fondo ... llo López y Guillermo ...

Match de fondo a ... tre Pedro Franco, del ... Trabajo y José Cano, de ...

LUIS A. GONZALEZ ... tase para mañana, a ... P. M., a junta general ... Janeiro 466.

F. LECAROS B. C.— ... de hoy se ha postergado ... ñana, a las 9 1/2 A. M. ... rece la asistencia ... rá nuestro presidente ...

ARTICULOS MENAJE DE Cocinas
Casa Fauré
Carmen 315
Teléono 879

FENTOL
Antisarnico Desinfectante Insecticida
El más poderoso que se conoce en la actualidad, sin ser caústico ni venenoso.
Tenemos innumerables certificados de conocidos hacendados que lo han empleado con gran éxito.
AGENTES GENERALES:
Gonzalo Campo-Francisco de la Maza.
Galería Alessandri N.o 15, Teléfono 63, estación, Casilla 1145

Pasajeros del Transandino
GRAN HOTEL DE ITALIA
DE FRANCESCHINI HNOS.
LAS HERAS 748, MENDOZA
Frente a la Estación. Comodidades para familias, cocina de primer orden, casa de toda confianza y précios módicos.

FERROCARRILES DEL ESTADO

Se solicitan propuestas públicas para 420 cambios y 601 cruzamientos completos para el 20 de Julio próximo y por 40 cruzamientos de acero manganeso para el 25 de Setiembre del presente año.

Bases y demás antecedentes en la Secretaría del Departamento de Materiales y Almacenes en la Estación de Alameda.

Santiago, 18 de Junio de 1923.

Se solicitan propuestas públicas para el 20 de Agosto próximo, por más o menos 1,500 toneladas de acero dulce (fierro) consistente en plats. cantoneras, remaches, etc., para trabajos de refuerzo de puentes.

Bases y demás antecedentes en la Secretaría del Departamento de Materiales y Almacenes en la Estación de Alameda.

Santiago, 16 de Julio de 1923.

SUPERSTRUCTURA PARA PUENTES 4.a ZONA

Solicítanse propuestas públicas para el suministro y colocación sobre andamios de los tramos metálicos destinados a los puentes Ciruelos N.o 1 y N.o 2 y Rucaco N.o 1 y N.o 2.

Las propuestas se abrirán el día 28 de Agosto próximo, a las 15 horas, en el Departamento de la Vía y Obras (Estación Mapocho); donde diariamente pueden consultarse los antecedentes, de 14 a 16 horas.

JABON BORAXOL SIN RIVAL

Propuestas Públicas

En virtud de la autorización conferida por oficio N.o 525, de 20 de Julio ppdo., pídense propuestas públicas para proveer de cinco Talleres de Trabajos Manuales (Carpintería) a los Liceos de Hombres de la República.

Las propuestas se abrirán el 20 de Agosto próximo, a las 3 P. M., en los Almacenes del Ministerio de Instrucción Pública, Arturo Prat N.o 325, donde los interesados podrán consultar las bases y antecedentes.

EL SUB-SECRETARIO.
Ag.-15

Para Curar un Resfriado en un día
todo el mundo toma el LAXATIVO BROMO QUININA (Pastillas). Los boticarios devolverán el dinero si deja de curar. La firma de E. W. Grove se halla en cada cajita. Hecho por la PARIS MEDICINE Co., St. Louis, E. P. de A.

LÁPICES VENUS
17 Grados en negro del 6B al 9H
Un lápiz para cada uso.
El lápiz que por su perfección sirve de modelo universal
Las Gomas VENUS borran con suavidad sin ensuciar el papel. Vienen en 12 tamaños.
American Lead Pencil Co.
Nueva York, E. U. A.

Gran Restaurant de Moda y de lo más elegante ... Santiago.
ELEGANCIA Y CONFORT
De 4 a 6, gran ... de Té o Café con ... bre, $ 1.00.
JOSE CATTA...

LUIS NORMANDIN
Casilla 138 - Talca
ENOLOGO Y CORREDOR DE COMERCIO
Vinos, Aguardientes - Frutos del País

Feria de Productos Agrícolas
— DE LA —
Sociedad Comercial de Agricultores
MATUCANA 10
Para el remate de HOY, tenemos gran cantidad de frutos del país y
QUESOS Y MANTEQUILLA
de las mejores marcas.
JORGE BESA MONTT

MANUEL SALAZAR
AFINADOR, COMPOSITOR TECNICO DE PIANOS, AUTO-PIANOS, ORGANOS
Certificados auténticos de grandes ... como Rosita Renard, María Carrera, ... Raúl Hügel, Américo Tritini y muchos ...
ORDENES: SAN FRANCISCO ...

MUEBLES
GRAN REBAJA DE PRECIOS
Dormitorios desde 550 $ a 5,000 $; de salón, ... ríos, estantes, archivadores, etc. Especialidad en ... Presupuestos y dibujos a gusto del cliente. Facilidades de pago, rapidez entrega.
"FABRICA NACIONAL DE MUEBLES"
Serrano 398 esq. Cóndor, Casilla 631, Teléfono ...
CARLOS ORTUZAR OVALLE

INDUSTRIAS Y COMERCIO

CAMBIOS BANCARIOS DE AYER

PLAZAS	Monedas	Valor de la £ a la par	Valor de la £ a la vista	CHILE 90 d. v.	CHILE vista	ESPAÑOL 90 d. v.	ESPAÑOL vista	ANGLO S. A. 90 d. v.	ANGLO S. A. vista	NAC. CITY 90 d. v	NAC. CITY vista	GERMANICO 90 d. v.	GERMANICO vista	LOND. y RIO 90 d. v.	LOND. y RIO vista	FRANCES 90 d. v.	FRANCES vista	HOLANDES 90 d. v.	HOLANDES vista
LONDRES	Libra	1	1	36 70	37.05	36.70	37.00	.....	.....	36.90	37.05	36.70	37.05	36.70	37.05	36.70	37.05	36.70	37.00
PARIS	Franco	25.22	.....	0.44¾	0.45¼	.....	0.45	.....	.....	.....	0.45 1|3	.....	0.45¼	0.455	0.449	0.4475	0.45	.....	0.4495
HAMBURGO	Marco	24.53	.....	.....	.....	.....	0000005	.....	.....	.....	.....	.....	00000035	.....	.....	.....	.....	.....	0.000005
NUEVA YOEK	Dólar	0.36	.....	.....	8.11¼	.....	8.11	.....	.....	.....	8.11	.....	8.13	.....	8.09¼	.....	8.08	.....	8.10
ESPAÑA	Peseta	25.22	.....	1.08½	1.09½	.....	1.10½	.....	.....	.....	1.10¼	.....	1.10½	.....	1.09¾	.....	1.09¾	.....	1.10
ITALIA	Lira	25.22	.....	0.34¼	0.34½	.....	0.346	.....	.....	.....	0.34¾	.....	0.345	.....	0.345	.....	0.34¼	.....	0.345
REPUBLICA ARGENTINA	Nacional	25.22	—	.....	2.70	.....	2.69½	.....	.....	.....	2.67	.....	2.68¾	.....	2.67	.....	2.67	.....	2.68¼
FRANCIA	Franco	25.22	.....	.....	0.37¼	.....	0.37	.....	.....	.....	0.37¾	.....	.....	.....	0.371	.....	0.36¾	.....	0.371
SUIZA	Franco	25.22	.....	.....	1.46¾	.....	1.47	.....	.....	.....	1.47	.....	1.475	.....	1.46	.....	1.465	.....	1.46
HOLANDA	Florín	12.107	.....	.....	3.15½	.....	3.20	.....	.....	.....	3.21½	.....	3.20	.....	.....	.....	.....	.....	3.18½
SUECIA	Corona	18.159	.....	.....	.....	.....	.....	.....	.....	.....	.....	.....	.....	.....	.....	.....	.....	.....	2.15¼
NORUEGA	Corona	18.159	.....	.....	.....	.....	.....	.....	.....	.....	.....	.....	.....	.....	.....	.....	.....	.....	1.32¾
BOLIVIA	Boliviano	10.00	.....	.....	.....	.....	2.56	.....	.....	.....	.....	.....	.....	.....	.....	.....	2.54	.....	.....
DINAMARCA	Corona	18.159	.....	.....	.....	.....	.....	.....	.....	.....	.....	.....	.....	.....	.....	.....	.....	.....	1.48¼

CAMBIO BANCARIO: $ 36.70.— COMERCIAL: $ 36.60

1 DOLAR: $ 8.11¼; 1 FRANCO: $ 0.44¾; 1 PESETA: $ 1.08½; 1 LIRA: $ 0.34¼; 1 NACIONAL ARGENTINO: $ 2.7C

PREMIO DEL ORO: 187%.— UN PESO PAPEL VALE: 6 17|32d.

BOLSA DE COMERCIO

Movimiento

Con bastante animación se inició el día bursátil de ayer. Las operaciones de títulos de sociedades fueron variadas, aunque no de mucho muy considerable.

Las transacciones en bonos, bastante numerosas, alcanzaron a una cifra elevada, siendo los más solicitados los Caja 8-1|2 e Hipotecario 8-1.

Los papeles mineros más movidos fueron: Salvador, Tocopilla, Elqui, Peñón y María Francisca.

Las acciones bancarias más activas fueron: Banco de Chile y Español, especialmente estas últimas.

En cuanto a los precios, el mercado se mostró firme y con tendencia al alza, habiéndola experimentado numerosos papeles.

FLUCTUACIONES

Subieron

Hipotecario 8-1, 3|4. Araca 3; Disputada 1; Llallagua 6; Marta 3|8; Monte Blanco 3; Nueva Elqui 1|4; Oploca 1; Oruro 1|4; Salvador 2 1|2; Tocopilla 1|2; Antofagasta 1|4; Peñón 2; Vallenar 3; Cervecerías Unidas 1; Malvoa 1|4.

Bajaron

Caja 8-1, 1|8; Chacaltaya 1|2; Huanuni 1; Lebu 1; Máfil 1; María Francisca 1|8; San Bartolo 1|4; Dichas 6 1|2; Lastenia 1|8; Salitrera Tocopilla 10; Fuego 1|2; Gas 1; Penco 1 1|8.

OPERACIONES DE AYER

Primera Rueda

500 Malvoa, Set. 6. 11.
10000 Caja 8-1, 101 3|8.
500 Hip. 8-1, 109.
1000 Caja 7-1, 93.
4000 Hip. 8-1, Año 915, 99 3|4.
500 Caja 7-1, 96.
5 Gas, 56 1|2.
16 Gas, 56.
200 Salvador Set. 6. 54.
100 Monte Blanco 9 1|2.
500 Arauco, 1.
2000 Hip. 8-1, 99 3|8.
1000 Hip. 8-1, 99 1|2.
200 Salvador, Set. 6, 55 1|2.
1000 Marta, Set. 6. 3 5|8.
30 María Fca, Set. 6, 5 3|4.
1000 María Fca. 5 7|8.
1300 Salvador, Set. 6, 55.
500 Salvador, Set. 6, 55 1|4.
700 Elqui, Set. 6. 12.
37 Elqui, 11 1|2.
100 Monte Blanco, Set. 6, 10 1|2
100 Salvador, Set. 6, 54 3|4.
44 Electricidad, 86.
1000 Peñón, Set. 6, 21 1|4.
1000 Peñón, Set. 6, 21 1|2.
500 Peñón, Set. 6, 21 3|4.
1 Elqui, 11.
500 Salvador, Set. 6, 54 1|4.
1 Llallagua, 400.
600 Bco. Español, 150.
50000 Caja 8-1|2, 99 3|4.

Segunda Rueda

100 Chile. 215.
31000 Caja 8 1|2. 99 3|4.
137 Gas. 56.
50 Banco Español. 150.
1100 Tocopilla, Set. 6. 109 1|2.
2000 Elqui, Set. 6, 12 1|2.
35 Salvador, Ag., 23. 54 1|2.
7500 Marta, Set. 6. 3 5|8.
50000 Hip. 8-1. 99 5|8.
1300 Salvador, Set. 6. 55 3|4.
300 Disputada, Set. 6. 65.
700 Salvador, Ag. 23. 55 3|4.
150 Peñón, Set. 6. 22.
15000 Hip 81. 99 3|4.
100 Salvador, Set. 6. 56.
100 Conejos, Ag. 23. 43.
5000 Marta, Ag. 23. 3 5|8.

PRECIO DE COMPRADOR O VENDEDOR AL TERMINAR LAS RUEDAS

TITULOS	COMPRADOR Cantidad	COMPRADOR Precio	VENDEDOR Cantidad	VENDEDOR Precio
BONOS				
Caja, 8-1	20,000	101⅜	.....	.....
Caja 8-1|2	3,000	99⅝	50,000	99¾
Caja, 7-2	800	97	.....	.....
Caja, 7-1	2,000	93¾	20,000	93
Hipotecario, 8-1 (1917)	10,000	99¾	.....	.....
Hipotecario, 8-1	20,000	99⅝	15,000	99¾
Municipalidad Privilegiada	.....	.....	1,000	89
BANCOS				
Chile	40	219	125	219
Español	100	149½	.....	.....
Hipotecario de Chile	10	700	.....	.....
Industrial	500	15½	.....	.....
Nacional	300	102½	65	103
MINERAS				
Araca, Setiembre 6	100	140¾	100	141
Arauco	.....	.....	500	1
Colquiquirí	500	2½	.....	.....
Condoriaco, Setiembre 6	100	20½	.....	.....
Condoriaco, Agosto 23	.....	.....	500	20½
Chacaltaya, Setiembre 6	.....	.....	500	17½
Disputada, Setiembre 6	100	65	100	65½
Domeyko, Agosto 23	1,000	2½	1,000	2¾
Gatico, Setiembre 6	200	8⅝	500	8⅞
Llallagua, Setiembre 6	100	406	.....	.....
María Francisca, Agosto 23	500	5¾	500	6
Marta, Agosto 23	500	3⅝	500	3¾
Minera, Setiembre 6	500	26⅝	.....	.....
Minera, Agosto 23	.....	.....	200	26⅝
Monte Blanco, Setiembre 6	500	10	100	10½
Oploca Setiembre 6	.....	.....	100	130
San Bartolo, Setiembre 6	.....	.....	300	6¾
Santa Rita, Setiembre 6	.....	.....	500	11½
Tocopilla Setiembre 6	500	109	.....	.....
Tocopilla, Agosto Setiembre 23	300	108½	200	109
Tres Puntas, Agosto 23	.....	.....	600	5½
Vacas, Setiembre 6	500	12½	200	12¾
Salvador, Setiembre 6	500	55¾	500	56
Salvador, Agosto 23	.....	.....	200	55¾
SALITRERAS				
Antofagasta, Setiembre 6	200	53¾	.....	.....
Peñón, Setiembre 6	500	21½	500	22
Tocopilla	.....	.....	100	480
AGRICOLAS				
Vallenar, Setiembre 6	100	47	.....	.....
VARIAS				
Cemento, Agosto 23	.....	.....	600	46½
Cervecerías, Agosto 23	200	43	100	44
Electricidad, Agosto 23	.....	.....	106	86
Gas Santiago	10	56	.....	.....
Malvoa, Setiembre 6	100	10¼	250	10¾
Tejidos El Salto	.....	.....	35	165
Viña, Setiembre 6	.....	.....	200	33
Volcán	.....	.....	100	36½
Club Hípico	5	11.000	1	12,000
Telégrafo Comercial	50	46	.....	.....
PETROLIFERAS				
Petróleos	1,000	0.40	.....	.....
SEGUROS				
Unión Chilena	.....	.....	32	720
Germania	.....	.....	50	55
CIERRE A LAS 5 P. M.				
Cambio	.....	**36.40**	.....	**36.60**
Oro	.....	**186.50**	.....	**187.—**
Libras por oro	.....	**12.70**	.....	**12.80**
Araca, Setiembre 6	.....	.....	.....	142
Monte Blanco, Setiembre 6	.....	11	.....	.....
Máfil, Setiembre 6	.....	.....	.....	67
Llallagua, Setiembre 6, transac.	.....	415	.....	.....
Antofagasta, Set. 6, transacción	.....	54¾	.....	.....
Fuego, Agosto 23	.....	108½	.....	.....
Salvador, Setiembre 6	.....	.....	.....	57
Tocopilla, Setiembre 6	.....	109	.....	.....
Peñón, Setiemrre 6	.....	23½	.....	.....
Elqui, Setiembre 6	.....	12½	.....	.....
Lebu, Agosto 23	.....	50	.....	.....
Lastenias, Setiembre 6	.....	48	.....	.....
Dichas, Setiembre 6	.....	.....	.....	13½
Martas, Setiembre 6	.....	3⅞	.....	.....
Huanuni, Set. 6, transacción	.....	65	.....	.....
Minera, Set. 6	.....	26⅝	.....	.....
Chacaltaya, Set. 6, transacción	.....	17½	.....	.....
Oruro, Setiembre 6	.....	19½	.....	.....
Oploca, Setiembre 6	.....	.....	.....	131
Bartolo, Setiembre 6	.....	.....	.....	6½

OPERACIONES EN VALPARAISO

PRIMERA RUEDA

5000 Caja, 8-1|2, 100.
1000 Peñón, Set. 6, 23.
500 Peñón, Set. 6, 22 3|4.
200 Peñón, Set. 6, 22 1|2.
500 Peñón, Set. 6, 22 1|4.
200 Peñón, Ag. 23, 21 3|4.
500 Vapores, Ag. 23, 26 1|2.
2400 Peñón, Set. 6, 21 1|2.
100 Penco, Set. 6, 36.
200 Vacas, Ag. 23, 12 1|2.
100 Bco. Español, Ag. 23, 150.
1550 Antof. Ag. 23, 54.
500 Disputadas, Set. 6, 66.
500 Peñón, Set. 6, 21 3|4.
100 Vacas, Ag. 23, 12 5|8.
100 Viñas, Set. 6, 33.
100 Viñas, Ag. 23, 33.

SEGUNDA RUEDA

2600 Peñón, Set, 6, 22.
700 Peñón, Set. 6, 21 3|4.
125 Cervezas, Ago. 23, 43.
100 Disputadas, Set. 6, 65 1|2.
2000 Munic. Viña, 8-1, 81-25 Ritas, 10.
2000 Caja, 8 1|2, 100.
200 Gaticos, Ag. 23, 8 3|4.
7000 Caja, 8-1, 101 5|8.
100 Cervezas, Ago. 23 43 1|2.
100 Cervezas, 43 1|2.
100 Cervezas, Ago. 23, 43 1|2.
100 Cervezas, Set. 6, 43.55.
100 Cervezas, Ago. 23, 43 1|2.
100 Cervezas, Set. 6. 43.
500 Gaticos, Set. 6, 8 3|4.
300 Huanuni, Set. 6, 65.
300 Antofagasta Set. 6, 54 1|2.
300 Antof. Ago. 23, 54 1|4.

CAMBIO

1.a Rueda: Vendedor a 36.80 y comprador a 36.60.
2.a Rueda: Vendedor a 36.60 y comprador a 36.40.

ORO

1.a Rueda: Vendedor a 188 y comprador a 187.80.
2.a Rueda: Vendedor a 187.50 y comprador 187.20.

LIBRAS POR ORO

1.a Rueda: Vendedor a 12.90 y comprador a 12.90.
2.a Rueda: Vendedor a 12.80 y comprador a 12.70.

VALOR DE LA £ EN DOLARES

Los Bancos que a continuación se indican, fijaron ayer las siguientes cotizaciones en oro americano:

Chile	4.56⅜
Anglo Sud-Americano	4.57
National City	4.57½
Francés de Chile	4.57
Londres y Río de la Plata	4.56⅞
Holandés	4.57

COTIZACIONES DE METALES

Cablegrama sobre cotizaciones de metales, correspondiente al día de ayer:

Estaño. — £ 182. 5. 0 al contado y £ 183.10. 0 a plazo.

Bajó: — £ 1.10. 0 al contado y £ 1. 5. 0 a plazo.

Cobre Standard. — £ 63.17. 6 al contado y £64.12. 6 a plazo.

Bajó: — £ 0. 7. 6 al contado y £ 0. 7. 6 a plazo.

Plata. — 31 1|8 d. Subió: 3 1|6.

BOLSA COMERCIAL DE CHILE

Primera Rueda

7500 Quilicura, Set. 6, 1.55.
1000 Marta, Set. 6, 3 5|8.
500 Domeyko, Ag. 23, 2 5|8.
50 Domeyko, Contado, 2 3|4.
100 Salvador, Set. 6, 54.
3000 Quilicura, Ag. 23, 1 1|2.
500 Minera, Ag. 23, 26 1|2.
3000 Espino, Set. 6, 3 3|8.
13000 Caja 8-1|2, 99 7|8.
500 Elqui, Set. 6, 12 1|2.
25 Domeyko, Contado, 2 1|2.
2500 Quilicura, Set. 6, 1.55.
5500 Quilicura, Set. 6, 1 1|2.
500 Quilicura, Ag. 23, 1.45.

Segunda Rueda

2500 Marta, Set. 6, 3 5|8.
11.7000 Marta, Set. 6, 3 3|4.
100 Marta, Ago. 23, 3 3|4.
6500 Marta, Ago. 23, 3 5|8.
6500 Quilicura, Set. 6, 1 1|2.
9300 Quilicura Set. 6, 1.55.
100 Salvador, Set. 6, 57.
200 Salvador, Set. 6, 58.
400 Salvador, Set. 6, 57 3|4.
100 Elqui, Set. 6, 12 5|8.
4000 Espino, Set. 6, 3 1|2.

TOS

CURACIÓN PRONTA Y SEGURA CON LAS PASTILLAS del Dr. ANDREU De venta en todas las Farmacias

TOS

ASMA

Los que tengan ASMA o sofocación usen los Cigarrillos antiasmáticos y los Papeles azoados del Dr. Andreu, que lo calman en el acto y permiten descansar durante la noche.

TRIBUNALES DE JUSTICIA

MOVIMIENTO HABIDO EN 13 DE AGOSTO DE 1923

CORTE SUPREMA

Primera Sala. — 1. Contra Juan Riquelme y otro, acuerdo; redactor, señor Moreno; 2. Germán Hüller con Cristián Japke, fallada, confirma resolución; 4. Vicente Grez L. con Luis T. de la Fuente, acuerdo; redactor, señor Vargas M.; 5. Quiebra Arancibia Tomic y Cía., en trámite; 6. Irene M. Martín de Meynard contra Luis F. Maynard y otros, acuerdo; redactor, señor Mac-Kay.

Las demás no vistas.

Alegaron: don Franklin Otero, por el recurso, y se anunció contra el recurso don Rafael Mozó, en la 3.a; y don Guillermo Celedón se anunció en la 6.a

Segunda Sala. — 1. Ismael Vargas Salcedo y otro con Municipalidad de Valparaíso, en acuerdo; redactor, señor Figueroa L.; 2. Herederos Santiago Urrutia con Diego 2.o Benavente y otro, trámite.

Las demás no vistas.

Alegaron: don Hermógenes Toro M., por el recurso y don Ramón L. Henríquez, contra el recurso.

Fallada de acuerdo: Ismael Gana con Filomena Inostroza, sin lugar forma; redactor, señor Mac-Kay.

Al archivo por retardadas: Antonio Valdivia y otros, c. forma; María M. Latorre y otra con Alberto Canales, c. fondo.

CORTE DE APELACIONES

Primera Sala. — **Relator, señor González Campos** — 1 Rafael Ariztía con Vicente Sanfuentes, en acuerdo; 2. Compañía Salitres de Antofagasta con Fisco, es parte el concesionario señor Muñoz; 3. Quiebra Compañía de Seguros La Hormiga, su síndico, con Poblete Cruzat Hnos., es parte Alejandro Poblete C., suspendida.

Secretario, el señor Fabres.

Alegaron: don Fernando Alessandri con don Guillermo Forster, en la 1.a; don Juan E. Montero con don Héctor Arancibia y don Teodoberto Alvarez, en la 2.a

Segunda Sala. — **Relator, señor Mac-Iver.** — 1. Juan de Dios Romero con Camilo Sorucco, acuerdo; 19. Carlos Pórter con Comunidad liquidadora de Pellahuén, trámite.

No vistas las demás.

Agregada: recurso de amparo de Arturo Zúñiga, acuerdo y diligencia.

Alegaron: en la primera: don Pedro Ovalos con dos Osvaldo Garretón; en la agregada, don Daniel Schweitzer, por el recurso.

Tercera Sala. — 1. Contra Luis Villanueva, aprobada; 2. Contra Enrique Jorquera y otros, id.; 3. Judith Molina L. y otros con Gálmez Hnos., confirmada; 4. Máximo Basch con Hinze y Bostelmann, pendiente; 5. Rosa Fuenterilla de Arpillaga con Eliecrio Quiroga, suspendida.

Secretario, el señor Alcalde.

Alegaron: don Sebastián Santandreu con don Darío Urzúa, en la 3.a; don Alfredo Lewin con don Santiago Lazo, en la 4.a

Falladas de acuerdo, confirmadas: G. Echeverría con B. Bernstein; F. Muñoz con Fisco.

Cuarta Sala. — **Relator, señor Bernales.** — 1. Contra Pedro Meneses, aprobada; 2. Carmen Espinosa con Adriana Vial de Alfaro, alegatos pendientes.

Alegaron: en la 2.a, don Guillermo Rivera con don Arturo Alessandri R. y don Ramón L. Henríquez.

MATADERO PUBLICO

ENCIERRA DE HOY

Ganado mayor		Ganado menor	
Bueyes	54	Corderos	576
Novillos	126	Cerdos	329
Vacas	191	Cabros	0
En vara	38	Terneros	66
Total	409	Total	971

PRECIO DE LAS CARNES

		Por kilo		
Carne buey	1.a	1.55	a	1.60
Id. Id.	2.a	1.35	a	1.45
Id. Id.	3.a	0.70	a	1.10
Carne novillo	1.a	1.55	a	1.60
Id. Id.	2.a	1.35	a	1.45
Id. Id.	3.a	0.70	a	1.10
Carne vaca	1.a	1.55	a	1.60
Id. Id.	2.a	1.35	a	1.45
Id. Id.	3.a	1.80	a	2.20
Carne cordero	1.a	2.70	a	2.80
Id. Id.	2.a	2.40	a	2.60
Id. Id.	3.a	1.80	a	2.20
Carne oveja	1.a	2.00	a	2.20
Id. Id.	2.a	1.60	a	1.80
Id. Id.	3.a	1.30	a	1.50
Carne cabro	no hubo			
Carne cerdo	1.a	1.70	a	1.80
Id. Id.	2.a	1.45	a	1.60
Id. Id.	3.a	1.10	a	1.40
Grasa en rama		1.20	a	1.40
Sebo de ovejuno		1.00	a	1.10
Cuero de buey		1.10		
Id. Id. novillo		1.10		
Id. Id. vaca		1.20		
Id. Id. ovejuno		$ 50.00	a	72.00 docena.

FIESTAS PATRIAS

GRANDES REBAJAS DE PRECIOS

Ternos de medida, pura lana, desde $ 150.— Se reciben hechuras.

SASTRERIA POBLETE

SAN DIEGO 1356

AVISAMOS

Al comercio y público en general, que desde esta fecha el señor ANTONIO VINAY ha dejado de ser nuestro cobrador, y no respondemos por ninguna cuenta cobrada por él, después de esta fecha.

WEST INDIA OIL COMPANY

Santiago Agosto 14 de 1923.

--CONSTRUCTORES--

CEMENTO Nacional

Calidad mejorada. Precio más bajo.
Pídanse instrucciones para el empleo.

FABRICA DE CEMENTO

ENRIQUE LOPEZ MAQUIEIRA

LA CALERA: Casilla 60.— Teléfono Inglés 39.

N. B.—Compramos sacos vacíos.

CUERPO MALO

Con desgano o decaimiento, fiebre, dolor de CABEZA, DE OIDOS u otras partes del cuerpo, producido por GRIPPE o INFLUENZA bebidas, trasnochadas, constipado o resfrío, exceso de trabajo mental, mareo u otras causas, se mejoran inmediatamente tomando las legítimas Cápsulas de Vial, que se venden en todas las boticas surtidas de Chile.

EL "DIARIO DE VALDIVIA"

VALDIVIA

La más difundida circulación en las provincias del Sur. Imprenta y oficinas:

YUNGAY Esquina MAIPU

CASILLA 127

En Santiago, por tarifa de avisos, Oficinas de "La Nación".

¿Porque sufrir de Catarros?

El catarro es molesto y peligroso. Es fácil evitarlo desde un principio usando MENTHOLATUM. Si está Ud. sintiendo los primeros síntomas, no deje de usar inmediatamente.

Una Crema Sanativa Mentholatum

Indispensable en el hogar

y no tendrá que sufrir los resfríados, dolor de cabeza, angina, y demás complicaciones que acompañan el catarro. Es un remedio científico y lógico y no solo calma el catarro inmediatamente sino que al mismo tiempo elimina los microbios peligrosos que lo causan. No hay que experimentar con medicinas dudosas. Use desde luego este remedio renombrado en todas partes del mundo por sus resultados prácticos. Ensáyelo hoy mismo.

Se vende en sus tres envases originales—pote, tubo y lata, en todas las boticas y droguerías.

Unicos fabricantes:
The Mentholatum Company
Buffalo, N. Y., E. U. A.

SOCIEDADES ANONIMAS

COMPAÑIA DE SEGUROS ARAUCANIA

DIVIDENDO N.o 8

Según acuerdo tomado por el Directorio, se repartirá a los señores Accionistas un DIVIDENDO INTERNO de $ 2.00 por acción, haciéndose el pago desde el 16 del presente mes, por intermedio de las oficinas del Banco Alemán Transatlántico.

El Registro de Transferencias de Acciones permanecerá cerrado desde el 9 hasta el 16 del presente mes, ambas fechas inclusives.

Valparaíso, Agosto 9 de 1923

O. BORDALI C.
Secretario Gerente

COMPAÑIA DE SEGUROS GERMANIA

DIVIDENDO N.o 8

Según acuerdo tomado por el Directorio, se repartirá a los Sres. Accionistas un DIVIDENDO INTERNO de $ 2.00 por acción, haciéndose el pago desde el 16 del presente mes, por intermedio de las oficinas del Banco Alemán Transantlántico.

El Registro de Transferencias de Acciones permanecerá cerrado desde el 9 hasta el 16 del presente, ambas fechas inclusives.

Valparaíso, Agosto 9 de 1923

M. LAFRENTZ
Secretario Gerente

COMPAÑIA de SEGUROS "LA CORDILLERA"

En conformidad a los Estatutos se cita a los señores accionistas a reunión ordinaria para el 21 del corriente a las 3.30 P. M., en la Oficina de la Compañía, Agustinas 1150, para darles cuenta de la Memoria, Balance y Cuenta de Ganancias y Pérdidas y tratar los demás asuntos del caso. Queda cerrado el Registro de accionistas durante los días 12 al 21 del corriente mes, inclusive.

Santiago, Agosto 12 de 1923.
GERMAN OELCKERS, Presid.

Sociedad Fábrica Nacional de Vidrios

Cítase a los señores accionistas a Junta General Ordinaria para el 14 de Agosto próximo a las 3 P. M., a fin de someter a su aprobación la Memoria y Balance correspondiente al presente año.

En esta Junta se tratará también de la venta de una de las propiedades de la Sociedad. La reunión se verificará en la Fábrica de San Diego. (Calle de San Diego N.o 2197).

El registro de transferencia de acciones permanecerá cerrado desde el 7 hasta el 14 de Agosto, ambas fechas inclusives.

EL DIRECTORIO
14-A.

Fábrica Nacional de Sillas "La Grand Rapid"

CALLE ANTOFAGASTA 2130 ENTRE AV. BEAUCHEF Y CLUB HIPICO

Tranvías Parque y Club Hípico — Teléfono 133 — Parque.

Esta Fábrica tiene sillas de todas clases, desde SESENTA PESOS DOCENA, hasta trescientos pesos.

No compre sillas sin visitar primero la Exposición permamente que tiene la "Gran Rapid", en calle Antofagasta 2189: todos sus precios están fuera de toda competencia. Su variado surtido hace que nadie salga de la Fábrica sin comprar.

Sillas de doblar, para playas y biógrafo o circos, se hace a cinco pesos cada una, la mejor y más resistente en su género.

$ 80 docena

$ 100 docena

Esta Fábrica tiene depósito en Valparaíso, en calle 12 de Febrero N.o 54, donde vende a los mismos precios de Fábrica, recargando sólo el flete de Ferrocarril.

Estas sillas son de madera, de lingue y tapizadas en cuero, o enjuncadas. Estos precios son puestos en fábrica.

A provincias se mandan enjabadas recargando $ 12 por docena.

Señor O. Pinochet L. — Calle Antofagasta 2130. — Sírvase mandarme, sin compromiso para mí, su catálogo de sillas

NOMBRE .....

CIUDAD .....

CALLE .....

Todo pedido de provincia debe venir acompañado de su valor.

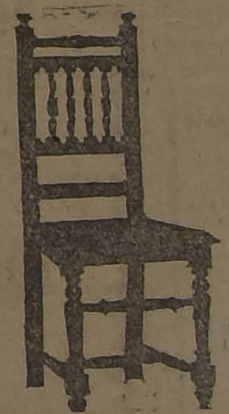

$ 110 docena

$ 120 docena

Estas sillas puestas en el depósito de Valparaíso, valen veinte pesos más por docena.

-21

SERVICIO METEOROLOGICO DE "LA NACION"

13 DE AGOSTO DE 1923

OBSERVACIONES METEOROLOGICAS LOCALES

Presión atmosférica, m|m., a 0° y 45° lat., 7 h., 722.3; 14 h., 721.4; 21 h., 721.0.

Humedad relativa, o|o, 7 h., 80 por ciento; 14 h., 62 o|o; 21 h., 76 o|o.

Tensión del vapor de agua, m|m, 7 h., 5.0; 14 h., 7.0; 21 h., 6.4.

Temperatura del aire, 0° C., 7 h., 4.2; 14 h., 13.2; 21 h., 8.8.

Dirección del viento y grado Beanfort, 7 h., N-1; 14 h., N.1; 21 h., N-1.

Velocidad, metros por minuto, 7 h., 110; 14 h., 180; 21 h., 100.

Nebulosidad (décimos), y densidad, 7 h., Desp.; 14 h., 2-0; 21 h., 4-0.

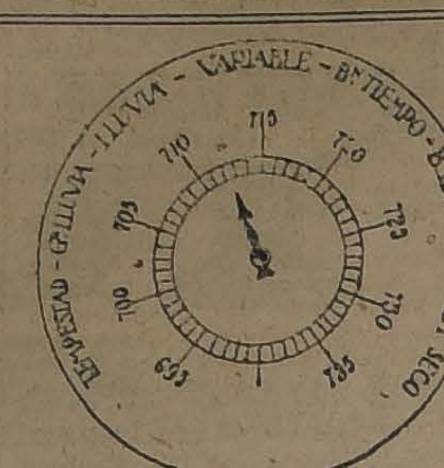

Tipo de nubes y dirección, 7 h., —; 14 h., Ci-SW.; 21 h., Ci-SW.

Visibilidad y titilación (de 0 a 4); 7 h., 3; 14 h., 4; 21 h., 4-4.

Agua caída, milímetros, 7 h., —; 14 h., —; 21 h., —.

Temperatura, del aire máxima, 16.8.

Temperatura del aire mínima, 2.8.

Oscilación térmica en 24 horas, 14.0.

Viento dominante, m|m., Norte.

Agua caída en 24 horas, —.

Agua caída hasta la fecha, 239.8 mm.

Hidrometeoros. Helada.

OBSERVACIONES METEOROLOGICAS GENERALES

PRESION ATMOSFERICA. — En las últimas 24 horas ha continuado el alza de la presión atmosférica propagándose hacia el Norte.

Esto ha traído como consecuencia el establecimiento de un régimen de altas presiones.

En las últimas horas de la tarde pudo observarse un brusco descenso barométrico en el Sur que alcanzó a más de 15 milímetros en Isla Huafo.

Este descenso extraordinario ha sido producido por la entrada de una gran depresión por el SW. y que avanza hacia el Norte.

VIENTOS. — En la Zona Norte han soplado vientos débiles y variables.

En la Zona Central ha predominado el viento Norte moderado.

En la región Sur sopló el mismo viento, aunque con mayor intensidad.

Desde Chiloé al Sur, reina temporal de viento Norte.

TEMPERATURA. — La temperatura del aire se ha manifestado fría.

Las máximas han alcanzado a 15 y 17 grados

Las mínimas han descendido con frecuencia bajo cero en el Valle Central.

La mínima del país es de tres grados bajo cero y fué registrada en Punta Arenas.

NEBULOSIDAD. — Se produjeron nublados parciales entre Arica y Antofagasta.

En la Zona Central hubo sol entre Aconcagua y Talca. Permaneció nublado de Ñuble al Sur.

En la región Sur permaneció nublado durante todo el día y amenazante.

HIDROMETEOROS. — Llovió en Chillán, Concepción, Los Angeles y desde la provincia de Cautín al Sur.

En el Valle Central, entre Santiago y Talca, se produjeron heladas intensas.

A las 18 horas se produjo un temblor entre Los Angeles y Temuco.

ANUNCIOS METEOROLOGICOS

Ha entrado una depresión por el S W.

CARACTERES GENERALES DEL TIEMPO

Como lo hicimos notar ayer, el buen tiempo originado por la última alza barométrica, será de corta duración.

Ha entrado una depresión por el SW, lo que ocasionará perturbaciones atmosféricas generales "dentro del plazo de cuarenta y ocho horas".

Las alteraciones atmosféricas que actualmente se desarrollan en la zona sur, se propagarán gradualmente hacia el norte.

La temperatura se manifestará relativamente fría.

Se producirán heladas intensas en el valle central.

ANUNCIOS PARA LA ZONA NORTE

Predominará el buen tiempo en casi toda la zona.

Se producirán nublados parciales durante la mañana.

La temperatura será moderada.

Se producirán heladas débiles en el interior de la provincia de Coquimbo.

ANUNCIOS PARA LA ZONA CENTRAL

La bonanza que ha podido observarse últimamente, es posible que sea de corta duración.

Una nueva depresión ha hecho su aparición, lo que traerá perturbaciones atmosféricas generales dentro del plazo de cuarenta y ocho horas.

La temperatura se mantendrá relativamente fría.

Se producirán heladas en el Valle Central.

ANUNCIOS PARA LA ZONA SUR

Reinará mal tiempo en casi toda la zona durante el día de mañana.

Predominarán los vientos del norte, pudiendo adquirir notable intensidad.

La lluvia se desarrollará en forma parcial y con intermitencias.

La temperatura se manifestará fría.

ANUNCIOS PARA LA COSTA

Dentro del plazo de cuarenta y ocho horas se producirán alteraciones atmosféricas generales que afectarán gran parte de la costa.

El mal tiempo se iniciará en la costa de la zona sur.

Predominarán los vientos del norte.

La temperatura se manifestará fría.

Se producirá marejada entre Punta Tumbes y Chiloé.

POSIBLEMENTE SE PRODUCIRAN IMPORTANTES PERTURBACIONES ALREDEDOR DEL 16.

Jabon Balsámico es el mejor

BOY - SCOUTS

BRIGADA ALCIBIADES VICENCIO.—Directorio. — Se ha citado a los miembros de este directorio para hoy Martes, a las 6 P. M., en el local de costumbre, a fin de celebrar sesión ordinaria. Se encarece la asistencia.

Excursión al Volcán. — Invitados por el Centro de Alumnos del Instituto de Educación Física, concurrieron los scouts de esta Brigada a una excursión al Volcán, que se realizó el Domingo último.

Acompañaban a los scouts el presidente de la Brigada, señor Joaquín Cabezas; el secretario, señor Alvaro Vicencio y algunos directores. En medio del mayor entusiasmo transcurrió el día, teniendo ocasión de admirar los más bellos paisajes nevados. Durante la tarde se visitó la fábrica de yeso, donde los niños encontraron explicaciones de su funcionamiento.

El regreso transcurrió en medio de la más sana alegría, después de un hermoso día de campo.

FENIX

El mejor barniz alemán para teñir Sombreros de paja.

Agente General:

RUDOLF GOECKE

Casilla 980, calle O'Higgins N.o 54 Valparaíso

OFICINA GNZALO CAMPO FRANCISCO DE LA MAZA

Trasladaron sus escritorios a GALERIA ALESSANDRI N.o 15. Atenderán, comisiones en general y especialmente compraventa de fundos, propiedades urbanas, ganados, vinos y productos.

Tienen, en cartera valiosos negocios agrícolas, buenas propiedades urbanas de renta y varios Chalets y casas de residencia.

CASILLA 1145, TELEFONO 63 CENTRAL

RAULI para piso se realiza

SOLO POR QUINCE DIAS

20,000 Raulí mach 1x4 1|2 a $ 0.90 c|u.

BARRACA Y FABRICA "LA REPUBLICA"

DOMEYKO 2354 —— TELEFONO 182, PARQUE

Caldero vertical tubular

DE 10 H.P., VENDO EN PERFECTO ESTADO

GORBEA N.o 2536.— CASILLA N.o 4548

AVISOS ECONOMICOS

Imprenta "Echeverría"
AGENCIA DE "LA NACION" (Matadero)
Libretas y cuadernos por mayor y menor. Artículos para escritorio. Se atienden pedidos de provincias. Descuentos a los comerciantes. Trabajos rápidos y económicos.

AVICULTURA Y CULTIVOS

ARBOLES FRUTALES: SI USTED quiere tener las mejores variedades que existen, cómprelos a Jardín Vicuña Mackenna 4. 31-A.

CEREZOS, DURAZNOS, DAMASCOS, perales, variedades seleccionadas, realiza estos días. Merced 436. 16-A

SEMILLAS, LLEGO GRAN SURTIDO de primera calidad. Catálogo 3, disposición interesados. Gran Semillería Du Belloy y Lahaye. Puente 563, Santiago. 14-A.

CANARIOS CANTORES Y CANARIAS vende barato a comerciantes, por docenas. Dirección: Ligua, Vicuña Mackenna s|n. Manuel A. Mena. 26-A

"EXPOSICION VILLASOL", LA más surtida en canarios. Precios módicos. 21 de Mayo 863. A—18

SEMILLON DE PAPAS, HIJO DE corahilas, ofrece: Nataniel 2030. 14-A

VENDO PLANTAS FRUTILLAS DE primera clase, por miles. Maruri 887.

HUEVOS CATALANES, LEGHORNS, Orpington, Plimouth. Pedirlos: Lira 279.

AUTOMOVILES Y CARRUAJES

ESCUELA PRACTICA DE CHAUFFEURS mecánicos. Cursos rápidos, enseñanza por sus dueños, varias marcas. Vicuña Mackenna 448 y 446. S-15

VENDO LIMOUSINE HUDSON EN perfecto estado, último modelo, forros de cuerda. Verlo de 9 a 12. Fontecilla 86. 29-A.

ANTICIPAMOS FONDOS SOBRE automóviles y carruajes. Montepío Universal. Meiggs 49. 16-A

NEUMATICOS 32 x 3 1|2. $ 40. CAMARAS 32 x 3 1|2 y 30 x 3 1|2, $ 8. "Las Estrella". —Brasil 25 B. A-15

NEUMATICOS: LAS VULCANIZACIONES del taller "La Estrella", no fallan. — Brasil 25 B. A-15

OCASION: BONITO AUTOMOVIL, turismo, vendo: $ 2,800. San Pablo 1714. A-19

AUTOMOVIL FORD, CON PARTIDA automática, carrocería transformada, tipo Chandler, cinco asientos, recién pintado, capota nueva y fundas, forros flamantes, una rueda de repuesto completa, se vende de ocasión y completamente garantido. Verlo Garage Chandler, San Martín 877. A-15

VENDO DE OCASION CARRETELA en buen estado; verla y tratar: Tocornal 1392. A-14

AUTOMOVIL FORD, VENDO, BARATISIMO. Maestranza 366. 15-A

$ 3,500 REGALO AUTOMOVIL PARTICULAR en buen estado. Bandera 84. Of. 25.

FORD TURISMO, VENDO OCASION. Morandé 350. A-14

RADIADOR FORD VENDO DE ocasión. Avenida Matta 375. A-16

AUTO HISPANO, SUIZO, SIETE asientos, véndese, ocasión, $ 9,000. Martínez. — Compañía 1034. 15-A

DODGE TURISMO, FLAMANTE, vendo ocasión. Morandé 350. A-14

PATENTE DE AUTO PARTICULAR, compro. Rosas 1558. A-14

COMPRO SIDECAR INDIAN, SIN chassis. Casilla 1832.

SE VENDEN DOS FORROS DE Dodge, de ocasión. Bascuñán N.o 1165. A-15

VENDO AUTO FORD SPORT CON magneto.—R. E., casilla 1161.

AUTO FORD VENDO EN PERFECTO estado, garantido. Bulnes 3-B.

VENDO OCASION ANTEJUEGO completo firme para camión o golondrina. Huemul 1175.

VENDO O CAMBIO CAMION EN perfecto estado por Ford turismo. Tratar: Brasil 204. A—15

VENDO CAMION APERADO CON caballo, de ocasión, Martínez de Rozas 3392. A-14

REGIO CAMION AUTOMOVIL ESPECIAL para pasajeros, mueblería casa comercial, vende barato. Gálvez 126.

GONDOLA FORD, 18 A 20 PASAJEROS compro de ocasión, dando dos mil pesos contado, mil mensuales, garantidos. Erasco Escala 1661. 15-A

AUTO-CAMION FORD DE DOS TONELADAS de carga se vende. —Verlo y tratar: Desvío Riesco. Mapocho N.o 3411. A—14

VENDO UNA BICICLETA EN buen estado $ 130. San Francisco 597. 16-A

¡BICICLETAS! BUEN SURTIDO tengo constantemente para la venta, especialmente para señoritas y niños. Hago reparaciones de bicicletas en general; compro, vendo y arriendo bicicletas. Avenida Brasil 15. San Diego 927, Avenida Matta 368, llegar Lira. 14-A

BICICLETAS ALCYON. LAS MEJORES marcas del mundo, accesorios, repuestos, encuéntranse. Casa Tisné, Castro 141.

COCHE CON APERO, VENDO. AVENIDA Ecuador 3456. 15-A

VENDO VICTORIA PARTICULAR con arneses, verla: Independencia 1250, tratar, Zañartu N.o 1025. 15-A

VICTORIA VENDO, PARTICULAR; verlo hasta 11 la mañana. Aldunate 1430.

SE VENDE UNA CARRETELA, DE ocasión. San Pablo 2602. 19-A.

$$ 650 VENDO CARRETELA LIVIANA, nueva. Roble 150, Comuna Yungay. A-15

VENDO CARRETELA CON ARNES. Arturo Prat 1392.

OCASION VENDO UN CARRETON vinero, nuevo. Cueto 1053. A-15

ARRIENDOS (NECESITAN)

SE TOMA EN ARRIENDO CITE. Diríjase a H. C. Gálvez 186. A—14

NECESITO ARRENDAR UN SITIO grande entre las calles Coquimbo y Valparaíso. Ofertas, Franklin 1315. A-14

MATRIMONIOS Y CABALLERO necesitan 1.o de Setiembre piezas con pensión, casa familia sin pensionistas. Detalles y precio a casilla 2565. 14-A

NECESITO ARRENDAR CASA 6 A 10 piezas, prefiero barrio Yungay. Chacabuco 952. A16

NECESITO CASA BAJOS, MINIMUNM 8 piezas habitación, hasta $ 360. Avenida Portales 2653. A-15

NECESITO ARRENDAR EN BA barrio Yungay una posada con habitación. Dirigirse: Carrascal, desvío, N.o 3203. A-15

FAMILIA EXTRANJERA DESEA arrendar casita chica de 4 a 5 piezas y dependencias, bajo canon de 200 a 220; prefiérese cerca carro. Ofertas: M. M., Porvenir 327. 15-A

URGENTE NECESITO CASA 4 O 5 piezas, en bajos, barrio Estación, prefiero patio y luz eléctrica. Por carta: A. Soto Palma, casilla 986.

ARRIENDOS (OFRECEN)

CASA AMOBLADA, MUY COMODA, esquina, altos y bajos, cuatro dormitorios, buen baño, calefacción y teléfono, se arrienda. Canon mil pesos mensuales. Verla: de 2 a 6 P. M. Erasmo escala 2189, esquina Fontecilla. 16-A

ARRIENDASE, DELICIAS 333, Llaves en 327. Canon: $ 900. Casa bajos, 18 piezas. Recién pintada, decorada, empapelada. A—19

SE ARRIENDA ESPLENDIDO DEPARTAMENTO. San Francisco 252. 14-A

SE ARRIENDA DEPARTAMENTO chico muy central. Personas solas. Bellavista 529. A—14

ARRIENDASE SALITA Y DORMITORIO amoblado caballero formal, casa francesa. Agustinas 1564. A—14

MUY CENTRAL OFREZCO PIEZAS balcón matrimonio o caballeros. Amunátegui 75. A-17

$ 100 MENSUALES ARRIENDASE casita cité muy central, todo servicio, luz eléctrica. Tratar :San Pablo 1241. 1—A

A MATRIMONIO SOLO ARRIENDO 3 piezas con balcón, en bajos. Riquelme 850. A-1

$ 250 CASA ASEADA, OCHO PIEZAS y demás. Cochrane 1421. A-14

125 CASAS 4 PIEZAS, COMODAS, centrales. Rosas 2203. A-15

150, 170 CASAS 5 PIEZAS, COMODAS. Esperanza 455. A-15

CASITAS HIGIENICAS $ 50. CASTRO 472, Cité Modelo. A-16

ARRIENDO $ 130 DEPARTAMENTO 3 dormitorios. Recoleta 564. A-15

70, 75 CON AGUA Y LUZ, CASITAS tres piezas, 110 cuatro piezas. Cochrane 1425. 16-A

ARRIENDO UNA PIEZA MATRIMONIO solo. San Pablo 1714.

ESPLENDIDO DEPARTAMENTO para familia, con sin muebles; excelente pensión. Molina 330. 15-A

ARRIENDO SALON GRANDE, SOCIEDAD. San Pablo 1714. 15-A

CASA-QUINTA ARRIENDASE, 400 pesos. Domínica 446.

ARRIENDASE CASA MODERNA, 5 balcones a la calle, hall, luz eléctrica, gas industrial. Sotomayor 815.

ESPLENDIDO DEPARTAMENTO, buena pensión. Carmen 185. 15-A

SE ARRIENDA DOS PIEZAS A Personas solas. Avenida Matta N.o 671. 15-A

ARRIENDO CASA BAJOS, Y ALTOS, Sazié 2496, y 2500, verlas de 2 a 6. Tratar: Bulnes 436. 16-A

SE ARRIENDA UNA CASITA DE dos piezas, con arboleda frutal y entrada para carretela. Verla y tratar: en la misma. Calle José Aldunate isn N.o. Población Bulnes.

SE ARRIENDA CASA RESPETABLE un bonito departamento independiente, tres grandes piezas con balcones a la calle, cocina, luz eléctrica, instalación para baño y gas; con o sin muebles; a matrimonio sólo o señoras sin niños. Moneda 2957.

VENDO BAR RESTAURANT DE ocasión. San Diego 2137. 15-A

ARRIENDO CASA CUATRO PIEZAS luz, todo servicio, Washington, tratar: Maestranza 1867. 15-A

$ 290 ARRIENDO CASA BAJA, buen estado, diez piezas, dos patios. García Reyes 453. A-16

ARRIENDASE $ 160 CASITA NUEVA, 5 piezas y cocina. Delicias 3081. A-15

EN VERGARA N.o 56, ARRIENDASE cómoda casa en bajos, hall y numerosas habitaciones. Verla: de 2 a 5. Tratar: Vergara N.o 58.

ARRIENDASE PIEZA AMOBLADA, asoleada, residencia respetable. San Pablo 1388.

$ 150 CASA CINCO PIEZAS FUERA dependencias toda comodidad. Esperanza 349.

PIEZA AMOBLADA $ 60. SAN MARTIN 852.

ARRIENDASE BARATO BUEN DEPARTAMENTO. Castro 640. 15-A.

ARRIENDASE DEPARTAMENTO central, calle Teatinos 56. A-13

ARRIENDASE PIEZA PERSONA sola. Meiggs 38. A-14

A MATRIMONIO SIN NIÑOS arriéndase departamento balcón calle. Molina 34. A-14

$ 100 ARRIENDASE PIEZA REGIAMENTE amoblada, electricidad. Martínez de Rozas 2857. A-15

ARRIENDO UNA PIEZA PERSONA sola, casa respeto. Bulnes 664. A-15

ARRIENDASE DOS PIEZAS, COCINA independiente. Santo Domingo 2637. A-15

ALTOS CENTRALES ARRIENDO siete departamentos, todos servicios. San Diego 219-B. A—15

$ 380 ARRIENDO ALTOS COMODOS, asoleados, 13 departamentos, hall, galerías vidrios, carros ida y vuelta. Ver: 3 a 5. Sazié 2469.

ARRIENDO CASITAS GAY 2514; arriendo piezas. San Pablo 2234.

SO HAY DISPONIBLE DEPARTAMENTO puerta calle, tres piezas, todo servicio, electricidad. San Pablo 4337.

$ 100, ARRIENDO CASA 5 PIEZAS fuera de servicios, luz y agua gratis. Tratar: Lira 919.

$ 130. ARRIENDO CASA. SARGENTO Aldea 1067. Tratar: 1056.

8 SEMANAL CASITAS INDEPENDIENTES, empapeladas. Santa Rosa 1865. A-15

14 SEMANAL CASITAS CALLE 2 piezas. Santa Rosa 1496. A-15

ARRIENDO LOCAL NEGOCIO. COCHRANE 545.

SE ARRIENDA PIEZA CON PENSION en San Francisco 170. A-15

$ 140 ARRIENDO DEPARTAMENTO cuatro piezas, poca familia. Delicias 2390. A—14

PIEZAS CON SIN MUEBLES SE arrienda casa familia, 21 Mayo 843. 20-A.

1.o SETIEMBRE ARRIENDASE altos. Rosal 333, $ 400. A-15

ARRIENDO CASAS TRES PIEZAS, patio y cocina, $ 70. San Diego 1826. A-14

ARRIENDO PIEZAS, FONTECILLA 76 J. A-16

TEATINOS 535, BAJOS, ARRIENDO pieza amoblada, caballero solo, con sin pensión. A-15

$ 30 y 60, ARRIENDASE CASITAS, Cité Franklin, entre Pedro Montt y San Isidro, varias líneas carros. Tratar: Pedro Montt 2124. A-15

$ 90 ARRIENDASE CASITAS A Personas honorables. Cité Aldunate esquina Matta. Luz eléctrica. Varias líneas carros. Tratar, Aldunate 1069. A. 15

EN CASA RESPETABLE, Arriéndase piezas para guardar muebles.— Compañía 1690. A-14

ARRIENDO PARA NEGOCIO UNA oficina excelente departamento. San Martín 64. A-17

$ 200 ARRIENDASE CASA FLAMANTE. Miguel Claro 1460 (1460). Llaves al frente. A-14

ARRIENDASE ASEADA EXTENSA casa próxima Recoleta, Tratar: "La Viñita".

35 ARRIENDO PIEZAS. ROSARIO 906. 13-A

CASITAS DOS PIEZAS, $ 40, Arriendo Cité Ricardo Matte, calle Bellavista pasado Molino Santa Margarita.

$ 600 ARRIENDO CASA MODERNA, recién construída, 15 piezas, Santa Rosa 476.

$ 350 DEPARTAMENTO INDEPENDIENTE, con cocina. Estado 239. Instituto Mercantil. 15-A

$ 90 OFICINAS, CALLE, DOS BALCONES, luz eléctrica, Estado, 239, Instituto Mercantil. 15-A

ARRIENDASE CASITA, CASTRO 576; llaves y tratar: Castro 484. 15-A

ALMACEN GRANDE DE ESQUINA, un paso Alameda, arriéndase. Serrano 42. 18-A

ARRIENDO DEPARTAMENTO, COCINA y pieza a matrimonio o personas solas. — Manuel Rodríguez 648. 16-A

$ 160 COMODO LOCAL GRANDE Con habitaciones y dependencias. San Pablo 1463.

ARRIENDASE ESPLENDIDOS ALTOS. Carmen 405.

CASA ARRIENDO RECIEN CONSTRUIDA, ocho piezas, hall y servicios. Sierrabella 1359.

ARRIENDO LINDA CASA FLAMANTE con toda comodidad, muy central, calle Sama, 1525, esquina San Martín. 16-A

PIEZA BALCON, MOLINA 569 16-A

ARRIENDO ALTOS. SAN PABLO 2441. A-16

DEPARTAMENTOS PARA FAMILIAS o jóvenes y señoritas estudiantes, con o sin pensión. Tratar: Delicias 2467. A-14

ALHAJAS

COMPRO BRILLANTES, PERLAS, esmeraldas, platino, oro pagando el mejor precio. Estado 273. 28-A.

NOVIOS. ARGOLLAS ORO 18 A 14 quilates, ofrece Relogería Sportman, 30 pesos par. San Diego 780. 12-S

COMPRO ORO PLATA, PIEDRAS finas, boletos de empeño; composturas de relojes, transformaciones de alhajas. Trabajos garantidos; precios módicos. San Antonio 18. 14-A

COMPRA-VENTA VARIAS

SUELERIA, CURTIEMBRE ANGORA, Betún "Essex" en frascos, excelente calidad. Suelas, cueros, pesos y medidas legítimas. Prat 189. 23-Oc-1923

LANA, GRAN LIQUIDACION, A 35 pesos arroba. Curtiembre Angora.— Arturo Prat 189. Enero 1924

CUANDO USTED NECESITE COMPRAR baño, mesa, cocina, lavaplatos, excusados completos, y calentadores leña, diríjase a Vicuña Mackenna 15. A-29

COMPRO CAÑERIAS GALVANIZADAS, 300 metros 3"; 200, 2"; 400, 1 1|2". Chacabuco 63. 23-A.

JABON VETADO AMARILLO, GARANTIDO desde una arroba con jaboncillo blanco, $ 54 quintal. San Francisco 1812. A-30

ANTIMONIO, PLOMO Y ESTAÑO, se compra en Estado 156. 14-A

MERCURIO, AZOGUE, COMPRO cualquier cantidad. San Antonio 781. 14-A.

BRONCE, COBRE, COMPRO. GALVEZ 117. A—16

VENDO PAPELES DE EMPAPELAR, a 50 centavos rollo. San Pablo 1989. 14-A.

PLOMO Y TIPOS VIEJOS COMPRA por grandes y pequeñas partidas. "La Confianza", Pompas Fúnebres. San Antonio 62. A-14

HERRAMIENTA COMPLETA DE un taller de herrería y cerrajería véndese en un solo lote. Tratar: M. Rodríguez 32. 15-A.

SE VENDEN VOLANTINES POR mayor y menor. Calle Santiago 1415. 14-A

ACEITUNAS $ 62 KILO, HARINA arvejón $ 120 kilo. Gálvez 630. 14-A

VENDESE VIDRIERA PASTELERIA y mostrador chico. San Isidro 1462. 14-A

VENDO DOS VITRINAS PARADAS Fontecilla 76. A-16

VIÑA SANTA HILDA, COMPRA cuarterolas usadas. Eyzaguirre 1462. A-15

SE VENDEN DE OCASION UTILES lavandería. Riquelme 1022. Casa 8. A-14

VENDO: ESPEJOS, SILLAS, COMEDOR, guardarropa grandes. —Rosas 1022. A-14

PESAS VIEJAS VENDO 1,500. COCHRANE 1002. A-16

$ 38 VENDO PESO MOSTRADOR. Huemul 1034.

VENDO PLANCHA IMITACION mármol 270x70, especial carnicería, chanchería. Independencia 2390. A-15

TRAPOS VIEJOS COMPRO. PAGO los mejores precios. Sotomayor 51. A-25

VENDO CRIN. SOTOMAYOR 51. A-15

SE VENDE UTIL CHANCHERIA, fondo máquina. Franklin 1493. 15-A

SE VENDE COCINA DE CARBON, y gas, excusado completo. Toesca 1755.

SE VENDE COCINA ECONOMICA Dover. López 867.

LEÑA MONTE, CORTADA A SIERRA, seca, a precios especiales, para comerciantes, vende la Bodega Los Colihues. Chacabuco N.o 31. 15-A

CARBON ESPINO VENDO UNA partida. Santo Domingo 4084. 15-A

LEÑA ESPINO TROZADA 10.50 qq. precio por partidas. Repártese a domicilio. Rancagua 79. Teléfono 987 15-A

VENDO LUSTRIN DE TRES asientos: un aparador. San Pablo 3348. A-14

BANCO CARPINTERO OCASION, compro. Copiapó 1438.

VENDO TRES PLANCHAS DE MÁRMOL y útiles carnicería. Aldunate 500.

PAPAS, CARBON ESPINO, LEÑAS cereales, pasto 1.o, 2.o 3.o cortes desde $ 12.50 100 kilos; paja larga, capotillo, desde $ 2.00 fardo; ofrece domicilio: Bodega La Paz. Brasil 776. Tel. 2340. S-3

LENTES FOTOGRAFICOS FINISIMOS, modernos, varias marcas y tamaños, con poquísimo uso, véndense verdadera ocasión. Estado 252 (altos). A-15

FOTOGRAFOS Y AFICIONADOS; Placas, papeles, cartulinas y toda clase de útiles y artículos fotográficos de la mejor calidad al precio más ventajoso. Estado 252 (altos). A-15

CAJAS FONDOS, ROMANAS 28, 1,500 kilos, calentador, mamparas oficina. Bandera 848-12. A-14

NECESITO ROMANA HASTA 120 kilos. Casilla 3907.

ESTANQUE DE FIERRO, CAPACIDAD, mil litros y extinguidor de incendio vendo. San Pablo 2502. A-14

SACOS CARBONEROS, LEÑEROS, vendo. Carreras 553. A-14

LEÑA QUILLAY, LITRE, SECA, $ 8.80 cien kilos. Mapocho 3001. A-15

PAR CRISTALES GRABADOS mampara45x180, vendo ocasión. Agustinas 1519.

VENDO UTILES PARA PUESTO leche, mostrador cortado y depósito. Huemul 943.

VENDESE TRES MANEQUIES Y mezón sastrería. San Diego 2356. 15-A

ANILINA CAFE A LA GRASA, vendo 40 kilos de ocasión. Población París Barcelona 176.

LEÑAS DE MONTE, CORTA A $ 8 los 10 kilos: San Francisco 697. 19-A

$ 70, VENDESE DIVISION CON vidrios, para oficina. Cuevas 1318. 15-A

ARNES DE VARA, BRONCEADA, $ 90, vendo. Madrid 1293.

HERRADURAS, SOLDADURAS, por mayor y menor, vende la Fábrica: San Diego 1261. 16-A

COMPRA-VENTA NEGOCIOS

MANIQUIES ORTEGA, NUEVOS, modelos rebajados de precio. Fábrica: Rosas 1869. O-21

NEGOCIO VENDO. CARMEN 1451. A-14

ESTABLO MUY CENTRAL, CON 13 vacas finas, dando actualmente de 8 a 12 litros diarios, se vende por ausentarme del país. Dirigirse a M. Vidaurre Coo, Agustinas 1148, Oficina 22, de 2 a 4. A-14

VENDO UTILES CARNICERIA, derecho posesión. Cueto, esquina Andes 2601. 14-A.

POR NO PODERLO ATENDER SU dueño, se vende un hotel-restaurant en la parte más central y comerciante de Santiago. Dando garantía se da facilidad. Referencia: L. C. Correo Central, casila 3095. A-14

VENDO BODEGA FRUTOS DEL país, picaduría de leña, traspaso arriendo 4 años. Tratar: Lunes, San Pablo 2126. A—23

PANADERIA, LLEGAR TRABAJAR, vendo $ 1,200. Juan Vicuña 1515. 16-A

VENDO PELUQUERIA POR NO poderla atender. San Francisco N.o 686. A-14

OCASION VENDO NEGOCIO ALMACÉN, casi regalado por viaje urgente. Molina 421. A-14

SE VENDE UNA SUELERIA SITUADA San Diego 316, tratar: San Diego 310. A-14

VENDO CANTINA POR LA MITAD de su valor, buena clientela, ventas comprobadas y casa para vivir, por no poder atenderla su dueño. Chacabuco 98. A-14

INDUSTRIA MUY PRODUCTIVA, vendo parte al contado, resto mensualidades. Sotomayor 783. 1 a 5. A-15

VENDO LAVANDERIA MUY BARATO. Carmen N.o 710. A-14

VENDO LAVANDERIA "LA SERENA", buena clientela. V. Mackenna 444. 16-A

SE VENDE ALMACEN, ROGELIO Ugarte 1301. 16-A

VENDESE NEGOCIO ABARROTES, por no poderlo atender. Rosas 3199. 18-A

BOTICA POCO CAPITAL, COMPRO. Escribir: González, Nataniel 112. 15-A

SE VENDE UN NEGOCIO, BLANCO Encalada 288, esquina San Alfonso. A-14

ESTABLO ESPLENDIDO, VIAJE urgente, vendo. Miraflores 130. A-14

SE VENDE UNA SUELERIA SITUADA San Diego 1316. Tratar: San Diego 1310. A-14

GALVEZ 175. — VENDO LAVANDERIA poco capital muy buena clientela. 15-A

VENDO DESPACHITO POR NO PODERLO atender su dueño. Nataniel 2060. 15-A

VENDO RESTAURANT 2.a CATEGORIA, por enfermedad de su dueño. Franklin 1186. 15-A

VENDO CIGARRERIA, SAN DIEGO 160. De 9 1|2 a 10 1|2. A-15

BAR-RESTAURANT VENDO, CON piezas. Delicias N.o 3449. A-16

VENDO GRAN NEGOCIO QUE Produce un 30 o|o o permuto por chacra o casa en Santiago. Capital: 130,000. Tratar: con su dueño. Doce Febrero 33. A-18

VENDO ALMACEN DE ABARROTES, poco capital, espléndida situación, por no poder atender. San Alfonso esquina Tucapel.

NEGOCIO POCO CAPITAL VENDO por cambio de giro comercial. San Diego 452.

DIVERSOS

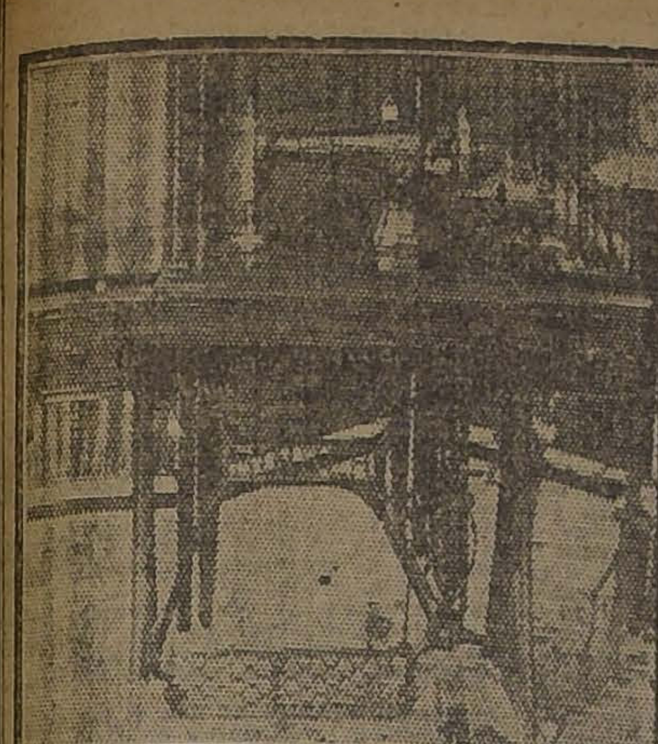

HAGA SU TRABAJO

con comodidad y no estropee sus pulmones.

La Casa de artículos eléctricos MELO Hnos., Delicias 948, obsequia a los lectores de "LOS TIEMPOS", un motorcito eléctrico para adaptarlo a su máquina de coser. Ud. puede adquirirlo sin ningún costo, basta tan sólo que se interese por el Concurso de "LOS TIEMPOS", cuyas bases publica diariamente.

...ODAS PIEZAS CON PENSION, ...o separadamente arriendo. Casa ...ortable, tranquila. Carros ida y ...ta. Ñuble 1126. Casi esquina San ...o. Precios bajísimos. 14-A

...DA CLASE DE PIANO. GARCIA ...es 29. A—14

...TRIMONIO Y OTRO CABALLE... necesitan piezas con pensión para Setiembre, casa familia, sin pen...istas. Detalles y precio a Casilla A-15

...N DIEGO 79. UN PASO DEL Cen... recibe viajeros pensionistas, días ...es. A-17

...RIENDO LINDAS PIEZAS, Pen... San Antonio 41. A-14

...SION MADRILEÑA: VIAJEROS ...s, días. — Rosas 1022. A-14

...BALLERO HONORABLE O MA...monio solo, encontrará linda pie... con pensión, espléndida casa fa... Vicuña Mackenna 603. A-14

...A PENSION MATRIMONIO O ...jóvenes. Av. Cóndell 248. A-15

...A FAMILIA ARRIENDA PIE... pensión a persona respetable ...Domingo 2249. A-16

...MILIA ARRIENDA PIEZA Pen... a joven honorable. Almirante ...oso 742. 15-A

...PENSION PIEZA AMUEBLA... San Pablo 1714. 16-A

...SION PIEZA BALCON, PRE... módico, familia. Gálvez 149. 15-A

...EL RIVOLI. ALAMEDA 2595. ...itaciones confortables para pa...os, precios módicos, comida ...ta, abierto día, noche, Huérfanos

...ARRIENDA ESPLENDIDAS pie... con pensión, y baño. Libertad A-14

...IENDO UNA, DOS PIEZAS, Con ...ón. Nataniel 159. 15-A

...IENDASE PIEZA PENSION, ...t 581. 16-A

...EL LATINO, SAN DIEGO N.o ... Piezas desde $ 3. Almuerzo o ...da, con vino, a $ 2. Pieza y pen... por meses, a $ 140. 29-A

...IENDO CASA FAMILIA, DOS ...s piezas con balcón. Excelente ...ión. Gálvez 605. 29-A

...CAGUA 53. CERCA PLAZA ..., arriéndase espaciosa pieza ...pensión; mucho aseo.

...IENDO ELEGANTES PIEZAS ...pensión. Alameda 975. A-18

...ORA RESPETABLE SIN PEN...stas arrienda dos piezas con ...ón y baño, a matrimonio o per... honorables. Huérfanos 2796. 16-A.

...ORA OFRECE PIEZA PENSION, ...seria. Arturo Prat 66.

...A CON PENSION; TAMBIEN ...ión de mesa. Bulnes 29. A-14

...IENDASE PIEZAS CON PEN... Manuel Montt 2795. A-15

...PENSION ARRIENDO PIEZA. ...a Reyes 80. A-15

...PENSION ARRIENDO PIEZA ... Santo Domingo 2406. A-15

...AS AMOBLADAS CON O SIN ...ión, arriendo. San Pablo 2314. A-16

...ILIA RESPETO ARRIENDA ... calle con pensión. Catedral A-16

...IENDO PIEZA CON PENSION. ...leta 411.

...LENDIDO DEPARTAMENTO, ...ión, casa familia. Bulnes 25. A—15

LIBROS Y ESTAMPILLAS

...ROS COMPRO. SAN DIEGO 105. A-17

INSTRUCCION

...UIERA USTED UN PERFEC...amiento superior de taquigrafía "Pitman", mecanografía, redac... y contabilidad en la Academia ...an, y gozará usted de una pre...ción correcta y sueldo eleva... Maule 1075. A—19

...SOS CONTABILIDAD, IN... Mecanografía, Instituto "Pino-Le Brun". — Huérfanos 1657. 30-A

...MENSUALES RAPIDA ENSE... escritura máquina. Ricardo ... Cruz 757. A—14

...ALUMNAS, CASTELLANO, IN... francés, pedagógico, necesítase. ...r año, certificados, tiempo dis...le, etc. Casilla 1686.

...ALUMNAS, CASTELLANO, IN... francés, matemáticas, pedagógi... necesítase. Indicar año, certifica... tiempo disponible, etc. —Casi...686.

...ITUTO MERCANTIL, FUN... en 1904. Estado 239. Prepara ...dores generales y especiales. ...ponsales, dactilógrafos, taquí... etc. Cursos de dos años, ...meses, 10, 8, 6, 4 y 2 meses. ...bilidad comercial, bancaria, ...ola, industrial, minera, fiscal, ...billetes, de sociedades anóni... colectivas y comanditarias y ...rticipación; idiomas, legisla... taquigrafía, escritura máquina. Cursos de $ 75, 50, 37.50, 35, y 15 mensuales. Pídase pros... Teléfono Inglés 273. A-14

...ESOR HACE CLASES PARTI... preparatorias. Precios conve... ...tas. A. Lillo 443. 16-A

BACHILLERATO, EXAMENES Universitarios preparamos. Profesores de Estado. Numerosos certificados, aprobación universitaria. — Instituto Mercantil, Estado 239. Teléfono Inglés, 273.

JUDICIALES

NOTIFICACION. — LOS HEREDEROS de don Eulogio Berguecio se han presentado al Primer Juzgado de Letras en lo Civil de Santiago, pidiendo que se notifique un título ejecutivo a los herederos de don Antonio Quevedo y a los representantes legales de los que sean incapaces. El Juzgado ha acogido esta petición, ordenando hacerse esta publicación en extracto. Tres de los herederos han sido notificados personalmente; los que se notifican por el presente aviso y para los efectos del artículo 1377 del Código Civil son los siguientes: doña Julia Rodríguez viuda de Quevedo, don Juan Ramón y don Clemente Quevedo, don Carlos, don Francisco Javier, don Juan, don Fernando, don Oscar, doña Graciela, don Guillermo, doña Marta, don Roberto, don Rodolfo y doña Julia Quevedo. Quedan igualmente notificados los representantes legales de las personas aquí nombradas y que tengan tales representantes. El título ejecutivo que aquí se notifica es la escritura pública de comprav-venta del fundo "San Pablo de Paine" otorgada ante el Notario don Javier Vergara Rodríguez el 8 de Abril de 1918 y según la cual don Antonio Quevedo quedó adeudando a don Eulogio Berguecio $ 84,000 a tres años plazo, con el interés del 8 o|o anual y el 12 o|o como pena para el caso de mora. El señor Juez ordenó publicar cinco avisos en "La Nación" y en "El Diario Ilustrado" y uno en el "Diario Oficial".—El Secretario. A-17

CONCURSO GENERAL HORTENSIA Humeres. Por resolución de primero del actual, designóse síndico a don Arturo Yáver.— Darrigrandi, secretario.

CONCURSO ESPECIAL DE HIPOTECARIOS Hortensia Humeres.— Por resolución de dos de Marzo último, designóse síndico definitivo a don Arturo Yáver.— Darrigrandi, secretario.

OCUPACIONES (NECESITAN)

SE OFRECE NIÑA PARA CANTINAS, casas particulares. Campo de Marte 315. 21-J

SE OFRECE NIÑA PARA COSTURA, casas particulares. Campo de Marte 215. 14o-A

JOVEN CON 3,000 PESOS EN EFECTIVO ofrécese al comercio como cobrador o empleado de escritorio. Dirigirse: Leman, Avenida Matta 1471. Optimas referencias. A—14

INGENIERO AGRONOMO, TITULADO en la Universidad Católica, ofrécese para administrar fundo. Casilla 1261.

VENDEDORA CON PRACTICA EN confección de señoras, necesítase. Ahumada 116. A-14

PERSONA CON CONOCIMIENTOS de Medicina veterinaria, se ofrece como preparador de caballos de carrera. Dirigirse: A. S. M., Correo Central. A-15

OCUPACIONES (OFRECEN)

CAJISTA COMPAJINADOR, SE NECESITA en San Bernardo. Imprenta "La Opinión". Trabajo estable.

IMPRENTA SANTIAGO NECESITA dobladora. Esmeralda 872. A-14

PRENSISTA DE PEDAL NECESITA Imprenta Universo. Matucana 31. 19-A

NECESITO JOVEN ESPAÑOL SOLTERO entienda ropa hecha. Escribir Correo 2, casilla 4585. 14-A.

NECESITO BUEN VENDEDOR práctico en semanal. Caupolicán 987, Independencia. 14-A.

NECESITO HOMBRE SEPA ESTIRAR alambre, a trato. San Ignacio 1474. 14-A

NECESITO ELECTRICISTA PARA automóviles. San Diego 230. Garage Buick. 14-A

SE NECESITA UN OBRERO AMASADOR, competente. Victoria 315. 14-A

SE NECESITA UN GASFITER HOJALATERO. Calle Washington N.o 1424. A-14

NECESITO DOCE ZAPATEROS COSIDO Black pago bien. Herrera 955. A-14

HERRERO CARROCERO COMPETENTE necesito, trabajo permanente, buen pago. La Mundial. Independencia 1925. A-15

NECESITO UN BUEN PELUQUERO Av. Matta 307. A-14

OPERARIOS SASTRES NECESITA Regimiento Maturana. A-14

EMPLEADO QUE SEPA MANEJAR preciso. Bellavista 479. A-14

PANADEROS Y APRENDICES QUE sepan algo preciso. Bellavista 479. A-14

CARPINTEROS BANCO A TRATO necesítase. Sazié 2021. A-14

TRABAJADOR AL DIA CON CARNET de carretelero, necesito. Avenida Irarrázaval 362 (Molino).

NECESITO PINTOR DE COCHES urgente. San Diego 235. A-16

EMPLEADOS NECESITO. MORANDÉ 436.

NECESITO PELUQUERO COMPETENTE, asegura $ 50 semanales. Providencia 1287. 16-A

NECESITO ALBAÑIL PARA PANDERETE. Melchor Concha 5.

JARDINERO CON BUENAS RECOMENDACIONES, Vicuña Mackenna N.o 152. 16-A

CARRETELERO NECESITASE, CON carnet y muy buenas recomendaciones, puertas adentro. Arturo Prat N.o 770. 15-A

JOVEN BUENA PRESENCIA TRABAJAR máquinas sencillo manejo, a la vista del público, necesito, presentarse de 9 a 10. Huérfanos 1006.

NECESITO REPARTIDOR APRENDIZ de carnicería. Moneda 1482.

TONELEROS Y MINEROS NECESITANSE. Nueva Alaska, Huérfanos 1059.

NECESITO JOVENES ACTIVOS. Ganarán de 20 a 100 pesos diarios. Catedral 1273. A-14

ARMADORES CALZADO BLACK para señoras y niñas se necesitan. Santa Victoria 324.

FARMACEUTICO CON RECOMENDACIÓN y mozo competente para botica necesito. San Diego 2002. 15-A

TAPICERO PERMANENTE NECESITO, Nataniel 464. 15-A

MUEBLISTA OBRA FINA NECESITO. Copiapó 1438.

OPERARIOS SASTRES, VESTONEROS, obra chica, compostureras competente, necesítanse. London House. Huérfanos N.o 1059. 15-A

CARRETELERO NECESITA AVENIDA J. Bustamante N.o 26.

NECESITO MAESTRO MUEBLISTA, República 272. 15-A

NECESITA UN JOVEN AYUDANTE, para carnicería. San Pablo 1619.

DACTILOGRAFO COMPETENTE necesita Agustinas 1258.

NECESITO CABALLERIZO, MAESTRANZA 601. 15-A

VENDEDOR COMISIONISTA EN abarrotes y paquetería, desea vender de casa mayorista. Romero 2020. A-14

NECESITO MAESTROS MUEBLISTAS, trabajo a trato. Blanco Encalada 2557. A-15

PELUQUERO COMPETENTE, CON herramientas, necesito. Delicias N.o 469. A-14

SE NECESITAN PINTORES; PODRÁN empezar inmediatamente. Av. San Luis N.o 416 (Los Leones). A-14

NECESITO PELUQUERO DE FIRME. Fermín Vivaceta 56. A-15

NECESITAMOS COSEDOR BLACK, centrador y rematador. San Diego 1310. A-16

ZAPATERO BUEN COMPOSTURERO necesito. Riquelme 94.

MAESTRO BRONCERO COMPETENTE necesítase. Santa Isabel 346.

NECESITO COBRADORES, VENDEDORES prácticos semanal. Delicias 518. 15-A.

NECESITO CARPINTEROS MUEBLISTAS y barnizadores. Agustinas 2499.

CUIDADOR Y LAVADOR DE AUTO necesito, que entienda el trabajo. Esperanza N.o 8.

CARPINTERO NECESITO, ESPERANZA N.o 8.

NECESITO BARNIZADOR COMPETENTE. Rosa 1657.

NECESITO CORTADOR DE CARNE Padura 799. A-15

NECESITO CARPINTEROS DE banco. Delicias 2594. A-15

CORTADOR PARA CALZADO, NECESITO, que sepa al mismo tiempo sacar modelos. Bulnes 1. A-14

NECESITO CARPINTEROS OBRA blanca. Compañía 2499. A-14

NECESITO MAESTRO ESCOBERO. San Joaquín 135, hacia San Ignacio.

CARRETELERO CON RECOMENDACIÓN, necesito. Gálvez 171.

OFICIAL DE MECANICO NECESITO. Riquelme 913.

NECESITA CORTADOR COMPETENTE, Carnicería Blanca, sin moscas. Castro 339.

SE NECESITAN CINCO ZAPATEROS obra hombre. Zapatería Chile, Recoleta 381.

CORTADOR DE CALZADO, NECESITO. Avenida Matta 364.

CARPINTEROS ENMADERACION necesito. Tratar de 12 a 1, Gay 2560; mayordomo y carpintero de banco.

NECESITO ASERRADOR. SAN Francisco 948. 15-A

MUEBLISTAS NECESITO URGENTE. Lira 885. 15-A

NECESITO REMATADOR A MANO para calzado de señora. Pedro Lagos 1077. 15-A

NECESITO PELUQUERO COMPETENTE, aseguro $ 50 semanal. Avenida Providencia 1287.

NECESITO PICADORES DE LEÑA, hon herramientas y parchadoras de sacos. San Francisco 697.

NECESITO OFICIALES MUEBLISTAS, con herramientas. Tocornal 612.

NIÑOS OPERARIOS NECESITASE Agustinas 2333. A-14

MOZO COMPETENTE PARA BOTICA, necesito. Castro 103.

NECESITO MOZO DE COMEDOR Y cocinera, buen sueldo. Delicias 1948. A-15

NECESITO MOZO DE COMEDOR Y empleada de piezas, con informes. Manuel Rodrígue 191. A-15

NIÑO NECESITO. CUMMING 673.

NECESITO UN MUCHACHO CON buen informe para almacén. Avenida Santa Elena 1643, Almacén Modelo.

NECESITO MESONERO SAN ANTONIO 361. Restaurant Sporting Club.

SE NECESITA UN NIÑO PARA LOS mandados. San Martín 19.

NECESITO NIÑO PARA LIMPIEZA y mandados, recomendado; $ 30. Santo Domingo 1033. A-14

NECESITO NIÑO PARA LOS MANDADOS, presentarse con recomendaciones. Rosas 1675. A-15

MUCHACHO DE 14 A 15 AÑOS QUE sepa algo de almacén, necesito. San Pablo 2142. A-14

MOZO NECESITA BOTICA PETRIZZIO. Estado 98.

MUCHACHO PARA EL ASEO, NECESITO. Catedral 1467.

NIÑO NECESITO, RECOMENDADO. San Pablo 2666.

MATRIMONIO PEON Y COCINERA necesito. Av. Pedro Valdivia 231.

NECESITO AYUDANTE SASTRE sepa ojalar. San Diego 645, casa 15. A-14

NECESITO COSTURERA Y BORDADORA. Erasmo Escala 3157. A-14

NECESITO AYUDANTA VESTONERA. Gorbea 2580. A-14

OPERARIAS APRENDIZAS NECESITO. Diez de Julio 1459. A-14

APARADORAS NECESITO FABRICA Calzado Mono. Prat 959. A-20

PANTALONERAS COMPETENTES, con muestra, necesita Sastrería Ruddoff. Estado 138. 14-A

BUENAS APARADORAS NECESITO. Se paga bien. Coquimbo 743. 14-A.

LAVANDERA NECESITO. MONEDA N.o 796. 15-A.

POSTICERA BUENA NECESITO Lavandería France. San Diego 232. 14-A

LAVANDERA $ 3 TAREA; ALMIDONADORA, buen sueldo, y aplanchadoras doblez, necesita Lavandería Merced 475, casi esquina Mosqueto. A-14

NECESITA PANTALONERA, Vestonera y ayudante sastre. Providencia 1272. 15-A

NECESITO NIÑAS QUE SEPAN bordar y deshilar a mano. Egaña 528. 15-A

NECESITO LAVANDERAS, GALVEZ 37. 14-A

APRENDIZAS SASTRE, NECESITO, San Francisco 688.

VENDEDORAS INTELIGENTES, bonitas, para bombonería Selecta. Sólo se atenderán solicitantes con óptimas referencias y de intachable honorabilidad moral. Huérfanos 1006 de 10 a 12.

SE NECESITA UNA SEÑORITA que tenga buena letra y sepa escribir a máquina. Inútil presentarse sin buenas recomendaciones. Delicias 1120. 15-A

SEÑORITAS DE SANTIAGO Y provincias que deseen ganar diez pesos diarios, sin emplearse, escriban pidiendo muestras, enviando un peso en estampillas a Enrique Vergara, Valparaíso, Casilla 4051. (Se le devuelve si no se interesa). A-21

OPERARIAS NECESITA LA FABRICA de cigarrillos "Rocambor". Blanco Encalada 2261. A-15

NECESITO BUENA COMPOSTURERA. Sastrería E. López. Merced 773. 15-A

100 OPERARIAS, NECESITO, COMPETENTES en confecciones de brin, con buenas recomendaciones. Presentarse. Fábrica Benavente 308. 15-A

GALVEZ 175, NECESITO BUENA lavandera. 15-A

NECESITASE BUENA LAVANDERA para hacerse cargo lavandería, doy casa. Tratar: Agustinas 632. 15-A

SE NECESITAN DOS APRENDIZAS para trabajos de imprenta. Serrano 269. A-14

SEÑORITAS VENDEDORAS PARA casa de medias, se necesitan con recomendaciones. Santo Domingo 1033. A-14

NECESITO SEÑORA JOVEN O SEÑORITA con fianza de $ 10,000, con buena letra y números y que escriba a máquina. Es para recibir, en casa distinguida, los pagos de arrendamiento de 500 casitas. Dirigirse a Estado 33, de 5 a 6 de tarde.

PALETOCERAS MUY COMPETENTES necesito. Santo Domingo 1017.

LAVANDERIA LA REPUBLICA, Echaurren 55. Necesita Lavanderas.

NECESITAMOS BUENAS VESTONERAS y chalequeras. Sastrería La Vasconia. Delicias 3073. A-14

NECESITO BUENAS LAVANDERAS. Bulnes 7-A. A-15

NECESITO COSTURERA SASTRE en vestones y aprendiza adelantada. Dávila 944. A—14

PANTALONERA COMPETENTE necesito. Delicias 2865.

NECESITO COSTURERA SASTRE. Arturo Prat 1149, casa 11.

COSTURERA SASTRE, NECESITO: Cochrane 1056. 15-A

APARADORAS, MAQUINISTAS Y para afuera necesito. Avenida Matta 1350.

PREPARADORA COMPETENTE, aprendizas en sombreros, necesito. San Diego 643.

AGENCIA DE EMPLEOS, PRIETO 1273. Se ofrece personal. No se atienden pedidos por cartas. 15-A

EMPLEADA PARA LA COCINA Sepa cocina necesito. San Diego 79. A114

EMPLEADA PARA SERVICIO DE la mano, necesito. Puente 681. A—14

EMPLEADA JOVEN PARA POCA familia necesito. Moneda 796. 15-A.

CUIDADORA PARA NIÑOS NECESITO, muy buenas recomendaciones, buen sueldo. Serrano 174. A—14

EMPLEADA PARA ASEO Y ATENCIÓN de oficina de médico, necesito. San Antonio 688. A-16

EMPLEADA 4 HORAS DE TRABAJO, $ 60 mensuales; inútil presentarse sin recomendación. Carmen 676.

NECESITO NIÑERA RECOMENDADA, buen sueldo. Libertad 428. A-15

EMPLEADA NECESITO, ARTURO Prat 725. 15-A

NECESITO NIÑA PARA LA MANO, recomendaciones. Moneda 821. 15-A

SE NECESITA UNA NIÑA PARA servir, cama afuera, se prefiere sepa algo de cocina. Huérfanos 1170.

NIÑERA JOVEN NECESITASE, Agustinas 982, pieza 5.

EMPLEADA COMEDOR CON INFORMES necesita Vicuña Mackenna 660.

NECESITO NIÑA PARA EL SERVICIO y cuidar guagua, Santa Rosa 812. A-16

RESPUESTAS A NUESTROS LECTORES

LAS PERSONAS CUYAS CONSULTAS NO APAREZCAN RESUELTAS EN EL DIARIO, SERAN ATENDIDAS PERSONALMENTE POR EL REDACTOR DE LA SECCION, LOS DIAS LUNES, MIERCOLES Y VIERNES, DE 5 A 5 1|2 DE LA TARDE.

DIALOGOS COMICOS

Lucrecia, Santiago.— ¿En qué libro puedo hallar diálogos y pequeñas comedias graciosas representables en una escuela?

—Lea a Vital Aza o un libro intitulado "Más baturradas", de Alberto Casañal Shakery. Se encuentran en la Biblioteca Nacional.

ATENTADOS CONTRA NAPOLEON

Napoleón, el emperador francés ¿fué objeto en alguna ocasión de un atentado terrorista?

—Sí; un tal Saint Rejant, sicario de los realistas, vino a Francia secretamente a fines de 1800, para asesinar al Primer Cónsul por medio de un barril cargado de metralla. Resolvieron poner un barril en un carretón y colocarlo en una de las calles angostas que salían entonces al Carrousel y que solía atravesar en coche el primer Cónsul. Compraron un caballo y alquilaron una cochera para que los tuvieran por mercaderes forasteros.

El 3 nivoso (24 de Diciembre de 1800), en la calle de San Nicasio, que iba desde el Carrousel a la calle de Richelieu y que el primer Cónsul tenía costumbre de atravesar con bastante frecuencia; al Primer Cónsul acompañábanlo los generales Lannes, Bertier y Lauristón y escoltado por un destacamento de granaderos de caballería, se dirigía a la Opera. Al divisarlo, Saint Rejant, que sólo le advirtió cuando ya se había separado un poco de la máquina, pegó fuego al barril y se dió prisa para ponerse en salvo. El cochero del Primer Cónsul, hombre muy diestro en el oficio y que acostumbraba a llevar a su amo con velocidad extraordinaria, había tenido tiempo de atravesar uno de los recodos de la calle cuando se oyó de repente la detonación. Fué espantoso el sacudimiento; poco faltó para que el coche se volcase; rompiéronse los cristales y las fachadas de las casas contiguas quedaron acribilladas con la metralla; uno de los granaderos de a caballo recibió una herida leve y muchas personas muertas o moribundas quedaron al punto obstruyendo las calles vecinas. El Primer Cónsul y los que le acompañaban creyeron al principio que les habían hecho fuego con ametralladora; detuviéronse un instante, supieron lo que había sido; y continuaron su camino. Quiso el Primer Cónsul dirigirse a la Opera y se presentó allí con el rostro sereno e impasible, en medio de la emoción extraordinaria que por todas partes reinaba en el salón. Ya se decía que para asesinarlo los foragidos habían volado un barrio entero de París. Como consecuencia de este atentado se deportó a 137 jacobinos.

PREPARACION DE LAS NACARINAS

H. H., Santiago. — ¿Cómo se preparan las nacarinas?

—Si por nacarina entiende usted los líquidos empleados para recubrir el vidrio de una capa que le dé un aspecto nacarado, he ahí varias fórmulas para prepararla:

Una de ellas consiste en disolver en un litro de agua 220 grs. de sulfato de magnesia, 180, de sulfato de zinc, 100 de sulfato de cobre, 40 de sulfato de hierro y 140 de goma arábiga en polvo.

Se principia disolviendo la goma en agua y luego se añaden al líquido las demás sustancias, calentando en baño maría para facilitar la disolución.

Una vez conseguida ésta, se deja posar y se decanta el líquido límpido.

Este se aplica sobre el vidrio cuidadosamente limpiado, mediante una brocha o pincel. Al secarse aparece el nacarado que es debido a una cristalización de las sales, antes disueltas.

ZENON.

NECESITASE NIÑA JOVEN PARA quehaceres casa. Santa Mónica 1947. A-15

NIÑA SERIA Y COMPETENTE NECESITO para cuidar guagua, pagando buen sueldo; Agustinas 1481. A-16

NECESITO NIÑERA CON RECOMENDACIONES. Sueldo: 60 pesos. Marcoleta 21. Tratar: 1 a 6. A-14

NECESITO EMPLEADA PARA EL comedor. Recoleta 293. A-17

EMPLEADA MADRE E HIJA NECESITASE. Rosas 1869.

EMPLEADA PARA EL SERVICIO, necesito; pago bien. Esperanza 48. A-14

NIÑA PARA AYUDAR QUEHACERES de casa, necesito. Herrera 449. A-15

NECESITO UNA NIÑA PARA cantina en teatro. Tratar: Teatro Comedia, a 6 de la tarde, por la puerta de galería.

EMPLEADA PARA CUIDAR GUAGUA, necesito. Nataniel 1276.

NECESITO COCINERA Y SIRVIENTE de mano para el campo cerca de Santiago. Tratar: Nataniel N.o 1358. 15-A

NECESITO CINCUENTA COCINERAS, mano. Echaurren 655.

NECESITO BUENA COCINERA puertas afuera. Delicias 2865.

SE NECESITA UNA BUENA AYUDANTA cocina. Borjas 67. A-16

NECESITO COCINERA. MANUEL Rodríguez 164. A-14

NECESITO NIÑA PARA LA COCINA. Sama 1764. A-16

NECESITO COCINERA RECOMENDADA, para dos personas. Brasil 758. Chalet 3. 15-A

NECESITO COCINERA, BUEN sueldo. Mercado Central N.o 49, entrando por Puente.

PARA COCINA Y SERVICIO CASA necesítase, madre e hija. Chacabuco 433. 15-A

NECESITO VARIAS COCINERAS, Morandé 833.

NECESITO COCINERA, POCA FAMILIA; sueldo: $ 40. La Paz 215. A-14

COCINERA Y NIÑOS PARA LAS mesas. Andrés Bello 715. A-14

COCINERA RECOMENDADA NECESITASE. Ejército 182. Para familia. A-14

COCINERA NECESITO. SUELDO, cincuenta pesos. Almirante Barroso 59. A-14

COCINERA RECOMENDADA, NECESITO. Libertad 450. L. 14-A

COCINERA CON RECOMENDACIONES, Las Heras 1633. 15-A

COCINERAS, DE MANO, NECESITO varias sueldos hasta $ 120. Bandera 339.

COCINERA NECESITO. ROSARIO 908. 15-A

COCINERA SE NECESITA CON recomendaciones. Tratar: Merced N.o 50, de 1 a 4 y antes de las 10. A-15

COCINERA RECOMENDADA REGULAR edad, sueldo: $ 50. Gálvez 197.

COCINERA, NIÑA MANO Y NIÑERA necesito. Chacabuco 559. 16-A

COCINERA PARA CASA EXTRANJERA. Presentarse con recomendaciones. Huérfanos 1337. A-16

COCINERA SENCILLA NECESITASE. Alameda 2743. 15-F.

COCINERA Y NIÑA DE MANO NECESITO. Avenida La Paz 534. 15-A.

COCINERA COMPETENTE, NECESITO. Libertad 654. A-14

COCINERA FORMAL NECESITO, matrimonio solo, buen sueldo. Blanco Encalada 2129. A—17

COCINERA NECESITO SEPA SU oficio, puertas afuera. San Francisco 990. 15-A

MAQUINARIAS

ADELICIAS 2215, DIRIJASE Cuando necesite vender, comprar máquinas ocasión. A-27

COMPOSTURA DE TODA CLASE de máquinas de coser, tejer, anafes a parafina. San Diego 85. A-29

ACCESORIOS, AGUJAS, REPUESTOS, máquinas coser, tejer, anafes "Primmis", etc. San Diego 85. A-29

A DELICIAS 2215, DIRIJASE cuando necesite vender, comprar máquinas ocasión. O-27.

OCASION: VENDO MAQUINA DE rayar y tipos. Rosas 2076. 15-A

BIOGRAFO MAQUINA PATHE completa, vende, Sotomayor 1075. 20-A

MOTOR ELECTRICO DE 5 CABALLOS en perfecto estado, huinchas para picar leña, correas, etc., se vende Verlas y tratar: Desvío Riesco, Mapocho 3411. A—14

VENDO MAQUINA BIOGRAFO Pathé legítima $ 2,000, máquina escribir $ 150, máquina coser $ 100. — Martínez Rozas 2408. 14-A.

PRENSA DE PEDAL CHICA, Usada, compro, Imprenta Blanco y Negro. Pedregal 44. A-15

IMPRENTAS: PRENSA MEDIO Mercurio, prensas pedal, guillotinas, tipos, cajas, filetes, interlíneas, vendo. San Pablo 1157. 14-A.

MAQUINAS FOTOGRAFICAS CORRIENTES y finas con lentes Zeiss y toda clase de artículos fotográficos recién llegados a precios baratísimos. Estado 252. Altos.

MAQUINAS FOTOGRAFICAS BUENAS marcas, con lentes Zeiss poco uso, varios tamaños, y estilos véndense ocasión. Estado 252 altos.

TORNO DESBASTADOR PARA hormas de zapatos, compro. Casilla 1545. 17A

GASOMETRO ACETILENO, INSTALACIÓN grande, y cañería, vendo. Av. Miguel Claro 144. 15-A

COMPRO TRASMISOR 2", TORNO, escopleadora, fragua, descansos, tupí, caladora. Gálvez 605. 15-A

MAQUINAS DE COSER, CASA SALAZAR. Moneda 1021. 15-A

COMPOSTURA MAQUINAS DE Coser, tejer, anafes "Primus". Moneda 1021. 15-A

SE VENDE UNA MAQUINA DE biógrafo completa, marca Italo-Pathé, con películas para cuatro funciones, de ocasión en 3,500 pesos. San Diego 875. A-16

¡OJO! MAQUINA SINGER ZAPATERA, realizo. Independencia 361. A-14

ESMERIL AUTOMATICO, VENDO. Romero 2862. A-14

ANIMALES

CANARIOS FINOS, HOLANDESES, vendo. Alonso Ovalle 1133. 18-A

PERRITOS FOX-TERRIER REALIZASE. Ecuador 3458. A-14

DOS CHANCHOS GORDOS, VENDO. Bascuñán N.o 1553. A-16

POTRANCA 3 AÑOS, FINA SANGRE, por Burlesco. Lista para correr. Véndese por ausentarse. — Maestranza 366. 15-A

SE ACEPTAN GATAS PARA CRUZARLAS con gato chinchilla, premiado en la Exposición, tratar: Marín N.o 57, casita N.o 6.

VENDO UNA BUENA VACA LECHERA, 10 litros diarios. San Francisco 597. 16-A

SE VENDE UNA ENGORDA DE cerdos de 25 a 30, pesan de 100 a 200 kilos. Matías Ovalle N.o 206. A-15

SE VENDE UN PERRO RAZA PASTOR col. Independencia. Errázuriz N.o 891.

MATERIALES DE CONSTRUCCION

$ 7.60 PLANCHA FIERRO NEGRO acanalado para techos. Bandera 827. 16-A.

FIERRO EN BARRAS, PRECIOS sin competencia. Bandera 827. 16-A.

1.50 ROSETONES YESO, VARIADOS surtidos. Vendo yeso blanco, negro. Cienfuegos 121. 15-A

TEJAS $ 12 CIENTO; ROBLE, TAPA álamo, ladrillo muralla, cañones, 1 1/2, sin mucho uso véndese, Sazié 2021. A-14

FIERRO GALVANIZADO, $ 1.50 pie. Bandera 848-12. A-14

OCASION: VENDO FIERRO PARA herraduras; grandes y pequeñas partidas. Delicias 2215.

LADRILLOS MURALLA Y FISCAL, nuevo, puesto a domicilio, vendo. Avenida España 338. A-15

GALPON VENDESE LA MADERA, casi toda pino oregón, perfecto estado, mitad precio. Verlo y tratar: Molina 957.

FIERRO ACANALADO, NEGRO, 7.20 plancha, vendo. San Diego 978. 17-A

VENDO PUERTA Y VENTANA. San Diego 1558.

MEDICINA

EXAMEN DE LA VISTA GRATIS en el Almacén Optico. Ahumada 264, atendido por el especialista titulado Rotter. Gran surtido de toda clase de anteojos y lentes a precios bajísimos. 1-N

MASAJE MEDICO - ELECTRICO. Francisco Lenti, estudios en Italia. Especialidad enfermedades articulares: parálisis, reumatismo, neuralgias, úlceras, tumores cancerosos y del vientre. Consultas: de 2 a 5. Arauco 827. Agosto 16

$ 0.30 OBLEAS ALHAMBRA, SANAN rápidamente grippe, reumatismo y neuralgias. 14-A.

GONORREAS NUEVAS, ANTIGUAS, impotencias, sífilis, afecciones prostáticas, en ambos sexos. Leucorreas, curación radical garantizada en pocos días. Sistema nuevo propio, estudios especiales en Clínicas extranjeras. Atiendo enfermos provincias por correspondencia. Toda consulta gratis. Facilidades de pago. Diariamente 9 a 7; nocturna 8 a 10. Festivos de 9 a 12. San Antonio 41 casilla 2756. Clínica y Laboratorio Médico Dr. J. Lefevre. 29-A

¡GONORREA, SIFILIS, PROSTATITIS crónica! Curación garantida, procedimientos modernos. Cirugía, medicina general. Inyecciones Polidénicas del doctor H. Castro. Mapocho 2776. 8-A.

EXAMEN DE LA VISTA GRATIS en el Almacén Optico, Ahumada 264, atendido por el especialista titulado Rotter. Gran surtido de toda clase de anteojos y lentes a precios bajísimos. En.1.o 192[illegible]

CANAS DESAPARECEN CON TINTE inofensivo "Aligarina". Frasco 3.80. Botica Gamboa. Portal Mac-Clure. 15-A

¡TOS, TOS, TOS! RESFRIADOS, catarros, bronquitis. Píldoras Phamel Caja: $ 2.40. Botica Belga: San Diego, esquina Eyzaguirre. 26-A

JUVENTUD: NO MAS BLENORRAGIAS, fuera contagios, salud y limpieza. Glóbulos Kaede, 4.40 frasco. Botica Bela, San Diego, esquina Eyzaguirre. 26-A

EN HORAS, HACENSE DENTADURAS, tapaduras y composturas dentaduras quebradas. Garantizamos puntualidad. Alameda 2740. A-16

FABRICA DIENTES FIJOS, $ 5; dentaduras, $ 50. Extracciones sin dolor, garantizadas. Tapaduras rápidas. Médico dentista, especialista. Rayos X. Catedral 1467. 14-8

PROF. DIAZ GASCOGNE, "KINESITERAPIA". Fracturas, luxaciones, parálisis, piel. Notables resultados. Consulta gratis. Estado 363. A-14

MUEBLES

COMPRAMOS MENAJE CASA. Atendemos a domicilio. "La Magallanes". Avenida Matta 1091. Teléfono inglés 147. Matadero. 20-A

VENDO DOS CATRES EN PERFECTO estado. Cofré 53. A-14.

MUEBLES, GRANDES LIQUIDACIONES por balance dormitorios, desde $ 550; salones, salita, comedores, escritorios y toda clase muebles, con facilidades de pago. Especialidad estilo colonial. "Fábrica Nacional de Muebles". Serrano 398, esquina Cóndor. Teléfono 95. Matadero. 23-A

VENDO PIANO ALEMAN, PLANCHA bronce. Arturo Prat 819. A-13

ESCRITORIO AMERICANO, VARIOS muebles, vendo ocasión. San Martín 756. A-16

OCASION VENDO LINDO SOFACITO imperio, mesa redonda caoba, cubierta mármol, otros muebles antiguos, mantón manila, perfecto estado. Jofré 353. A.

COMPRO ESCRITORIO AMERICANO para máquina escribir. Avenida Matta 375. A-16

POR CAMBIO RESIDENCIA VENDO: amoblado dormitorio flamante, mármoles, espejos biselados grandes; amoblado salón nogal tapiz seda, 230 pesos; mesa centro, estante libros, diván cachemira, $ 50; linda vitrina comedor roble americano, mesa comedor, ropero luna biselada, dos buenos peinadores, cómoda mármol, veladores, guardarropas caoba, paragüero, alfombra escala, etc. — Eyzaguirre 541.

VICTROLA "PATHE" ELECTRICA de mueble grande vendo ocasión, 2,000 pesos, verla, Marcoleta N.o 465. 16-A

A PRECIO DE REMATE VENDO bonitos amoblados, dormitorios, comedor, escritorio, sillas, muebles sueltos. Por cuenta fábrica. Gálvez 605. 20-A

FAMILIA HONORABLE, ARRIENDO piezas amobladas con pensión, matrimonio $ 240 mensual. Maestranza 279. 15-A

VENDO SILLA RUEDA PARA ENFERMO; varios objetos. Inglaterra 1168. A-15

SE VENDE MUEBLES DE SALON, dormitorios, comedor y varios útiles de casa. Verlos: Avenida Salvador 1920, entrando por Avenida Irarrázaval. A-16

PIANO POR VIAJE AL NORTE realizo buen piano alemán, perfecto estado $ 950. Verlo: de 2 a 4. Rosas 2186. A-14

REALIZO MESA CORREDERA, COCINA económica, caldero cobre, amoblado salón, nuevo. Lira 176. A-14

VENDO AMOBLADO SALON, 250; rico piano alemán maquinaria bronce, 2,200; cortinajes felpa, 60; diez alfombrados desde 50; amoblado cuero marroquí, 280; escritorio, estante libros, aparador, sillas, mesa correderas, muebles dormitorio, baño. Infinidad ricos muebles caoba antiguo. Santo Domingo 2222. A-14

COMPRO MUEBLES ANTIGUOS O modernos, amoblado salón, comedor, dormitorio; pago buenos precios. Casilla 3056. A-14

VENDO DE OCASION, POR ENTREGA de la oficina, calle La Bolsa 43, escritorios de roble, sillones giratorios, estante, archivadores, amoblado cuero Chesterfield, otro americano, mesa grande de roble, máquina de escribir Underwood, paragüero y varias otras cosas y útiles para oficina. Verlos y tratar: de 10 a 12 1|2 y de 2 a 6 P. M. A-16

COMPRO DISCOS, VICTROLAS Y gramófonos, cualquier valor. San Pablo 2215. A-16

OCASION: VENDO CATRE BRONCE una y media plaza. Tratar: de 1 a 6 P. M., en Esperanza 223, adentro.

LA VICTORIA, DELICIAS 2551, Necesita un operario sepa hacer maletines forma inglesa y alemanes.

AVISOS DE REMATE

PIANO PRIMERA, $ 3,000 VENDO. Montt 2510. A-14

CATRE BRONCE GRUESO, NUEVO, véndese $ 250. Martínez de Rozas 2857. A-15

CATRE BRONCE MODERNO, 160; colchón lana, almohadas, almohadones, 90; ropero con espejo, 150; cómoda caoba, 60; guardarropas tres cuerpos, 150; estante libros, 80; chico, 30; mesa comedor grande, 20; cocina, 90; dos cortinajes felpa, 60. Chacabuco 654.

VENDO OCASION: ROPEROS, PEInadores, cómodas, veladores, catres fierro y bronce, colchones(coche guagua, aparadores, trinches, mesa, correderas, sillas comedor, paragüeros, sillas coches. San Diego 106.

VENDO BARATISIMO AMOBLADO salón, rico piano estudio, espejos grandes, mesas doradas, escritorios, estantes libros, paragüeros, amoblado escritorio, gramófono, cocinas económicas y gas. San Diego 106.

PEINADOR, ROPERO, COMODA, trinche, aparador, sillas de comedor y mesa de comedor, reloj de campana y varios cuadros de colgar. Erasmo Escala N.o 2889.

UNA ALFOMBRA DE UNA PIEza, 3x2 1/2, en buen estado, y un juego cubiertos de plaqué fino con estuche de marroquí, se venden precio de ocasión. Sotomayor N. 22.

$ 200 REALIZO ESCRITORIO ANtiguo roble americano con sillón giratorio. Bascuñán 121.

VENDO PEINADOR LUNA BISElada, otro lizo, velador. Huemul 1172.

"LA AFRICANA", SAN DIEGO 804, compra toda clase de muebles usados; atendemos a domicilio. 17-A

VENDO APARADOR GRANDE, EScritorio. San Diego 1558.

OPORTUNIDADES PARA FAMILIAS

MANIQUIES ORTEGA, NUEVOS, modelos rebajados de precios. Fábrica: Rosas 1869. Stbre.-1.o

BARATURA PLUMEROS, UTILES aseo, en nuestra sucursal Agustinas 1070 y en nuestra fábrica, Agustinas 1778. Teléfono 3955. Por tener gran existencia, realizaremos a precios de verdadera ocasión, toda clase de plumeros, útiles aseo. Plumeros grandes para balcones, desde $ 2,90; escoba, desde $ 1.10; Braso para metales, desde 0.70; papel Waldorf, $ 1 rollo; escaleras tijera madera pino, $ 3 peldaño; cedazos todos tamaños. Ruego a mis clientes no confundir mi sucursal. Agustinas 1070, que está en mitad de la cuadra, con otro depósito que está casi esquina Bandera. 14-A

EMBALSAMO PAJAROS, CURTO transformo pieles. Olivos 950. A-15

SEÑORITAS: HAGO, TRANSFORmo, vendo pelucas; precios bajos. San Diego 91. 14-A

SE VENDE TODA CLASE DE ROpa fina para familia. Santo Domingo 1715. A-17

RUEGA A CLIENTELA Y PUBLICO hacer sus pedidos para fiestas patrias anticipadamente, "La Porteña", tienda surtida, sastrería medida, muebles, etc. Cochrane 395, fundada 1883. Ricos casimires extranjeros, grandes facilidades de pago. 15-A

FABRICA DE SOMBREROS PARA señoras: Hácense y transforman a 8 pesos; precios bajos para modistas. San Francisco 859. A-14

REALIZO TRAJES DE SEÑORAS, nuevos y con muy poco uso. Gálvez 820.

PRESTAMOS DE DINERO

NECESITO SOCIA INDUSTRIAL muy activa en sombreros. Prefiero extranjera. Escribir: Correo N.o 4, Casa de Modas. A-14

DINERO AL MAS BAJO INTERES, facilito sobre hipoteca, desde $ 1,000 cualquier cantidad. Julio Pelissier Morandé 283. A-15

DINERO FACILITO, INTERES 9 o|o anual. Daniel Laurel, Huérfanos 1235. 15-A.

$ 20,000 TENGO ENCARGO COLOcar en hipotecas. Bandera 84. Of. 25.

ESTABLO. ASOCIARIA PERSONA 2,000 pesos, atendiéndolo. Lira 279. 1113.

REMATES

MOISES PEREZ ENCARGASE REmates, anticipa dinero, compra, vende negocios en general, propiedades. Morandé 833. 3-S.

REMATE NEGOCIO ABARROTES y muebles. Santa Elena 898, Jueves 16, a la 1 1|2. Mañana detalles.— Vega, Arce y Campanilla, liquidadores. García Reyes 28. A-14

PROFESIONALES

ZURCIDOS INVISIBLES, NOTABLE zurcidor japonés. Especialista único. Especialidad en viraduras, composturas, transformaciones. Son perfectas. San Diego 228. Teléfono inglés 667. 8-Set.-

ZURCIDOS JAPONESES. INVISIbles, especialidad viraduras, ternos sobretodos, toda clase composturas no equivocarse. Casa Amarilla, San Diego 236. 2-D

LAS FIESTAS PATRIAS SE Aproximan. Haga usted economía mandando hacer sus trajes a la sastrería de Julio Parada, ex-cortador de las principales sastrerías de esta ciudad, en Arturo Prat 387, según los últimos modelos llegados de Europa. 26-A

AL PUBLICO DELICADO Y EXIgente, se recomienda la Sastrería Moneda 1031, entre Ahumada y Bandera, notable cortador diplomado Hechuras finas, $ 100. Especialidad en viraduras perfectas para caballeros señoras y niños. Surtido casimires zurcidos invisibles al lente. Talleres a la vista. S-2.

SALDO SOBRETODOS NEGROS, color, desde $ 60; trajes medidas $ 110; pantalón, $ 25. Recibe hechuras, viraduras. Vicuña Mackenna 1080. S-3

HAGO TRAJES SASTRE ELEGANtes. Precios bajísimos señoritas. Condell 25, Providencia. A-5 tejedora especialista en toda clase zurcidos. Recibe órdenes en San Diego 186. Se admiten viraduras y transformaciones. 3-Set.

ZURCIDOS INVISIBLES TRAJES señora caballero: viraduras ternos, sobretodos, $ 50 casimires nacionales, ternos sobre medida, $ 150; casimires ingleses, $ 180 y 210. Recibo hechuras con materiales de primera desde $ 70. Claras 20. S-4

CONDOR 1158, CASA ANTIGUA, única especialista, zurcidos invisibles. Jersey, sedas, viraduras, hechuras. Transformaciones garantidas. S-7

MODISTA ROSA LOPEZ. TRAJES elegantes y hechuras sastre. Libertad 257 A—14

VENDENSE CASITAS Y SITIOS. Martínez Rozas 4397. 14—A

Feria Eduardo Rodríguez & Cía.

CALLE EXPOSICION ESQUINA DE ANTOFAGASTA

HOY GRAN FERIA A LA 1 1/2 P. M.

REMATAREMOS:

LLEGADOS DE FREIRE

100 VACAS gordas, sobresalientes.

LLEGADAS DE MELIPILLA

30 VACAS paridas de ternero chico.

LLEGADAS DE MULCHEN

100 OVEJAS gordas, muy buena clase.

LLEGADOS DE LAUTARO, SAGLLUE, TRAMUCO, ANGOL

700 VACUNOS entre bueyes, vacas y novillos, gordos y para engorda.

DE OTRAS PROCEDENCIAS

130 CABALLARES de montura, tiro y servicio.

Un lote de cerdos gordos.

EDUARDO RODRIGUEZ y Cía.

NOTA: COMISION 1 o|o.

REMATE

Por acuerdo de los herederos de doña Teresa G. Huidobro de G. Huidobro, el 28 de Agosto próximo, a las 4 de la tarde, ante el compromisario don Arturo Ureta Echazarreta, y en su estudio Amunátegui N.o 38, se licitará con admisión de postores extraños, la Hijuela Sexta o de La Vacada del fundo

HUELQUEN

ubicado en el departamento de Maipo

Mide esta hijuela aproximadamente 0.78 hectáreas de terrenos planos; y 4,284.5 hectáreas de terrenos de cerro.

El remate es ad-corpus, y con arreglo a las bases que los interesados pueden consultar en la Notaría de don Pedro N. Cruz, Palacio Antiguo de los Tribunales de Justicia.

EL MINIMUM PARA LAS POSTURAS ES DE $ 416,506.50

La forma de pago es la siguiente: Con $ 150,000 al contado y el saldo, mitad a 6 meses y mitad a un año plazo con intereses del 8% anual.

Plano y títulos pueden consultarse en la misma Notaría. Para visitar el fundo dirigirse a don Manuel Fóster

SANTIAGO BOLSA DE COMERCIO OFICINA N.o 112

Balneario "El Morro" en Tomé

Por resolución del Segundo Juzgado de Letras de Concepción, se sacará a remate el 29 del presente, a las 3 P. M., en sala de dicho Juzgado, la hermosa propiedad denominada

"El Morro de Tomé"

por el bajo mínimum de $ 136,666.66.

Esta propiedad mide una superficie de Treinta mil novecientos cuarenta y dos metros cuadrados, teniendo un Morro de más o menos 10,000 metros cuadrados a orillas del mar. Tiene actualmente edificada una magnífica y cómoda casa de tres pisos, con más de cuarenta dependencias, instalación de luz eléctrica y alcantarillado propio; en los bajos tiene una espaciosa bodega, convertible en comedores, sala de billares etc., todo lo cual permitiría instalar en ella un regio Hotel Balneario, el que, dadas sus condiciones en general, lo pondría a la altura de los primeros balnearios del Norte de Chile.

Cuenta, además, con una espaciosa bodega de 70 metros de largo, por 20 metros de ancho.

Tiene tasación Municipal de $ 220,000.

POR MAS DATOS DIRIGIRSE A

CASILLA 2931 CONCEPCION

Remate

Por acuerdo de los interesados en la liquidación de la sociedad conyugal habida entre, don José Manuel Rivera V. y su finada esposa, doña Elvira Cruzat de Rivera, celebrado ante el árbitro que la practica, el abogado don Maximiliano Roldán, saldrá a remate el 31 de AGOSTO ACTUAL, a las 3 P. M., y en su estudio, Compañía 1673, la la casa de la calle

Echaurren N.o 222

con frente también a la calle de Bilbao N.o 239

EL MINIMUM SERA LA SUMA DE

$ 80,000

con facilidades de pago.

Bases y títulos en el estudio indicado. La casa puede visitarse diariamente, de 2 a 5 P. M.

Remate de Prendas de Plazo Vencido.

Hoy Martes 14 de Agosto, a las 9 1|2 A. M., el martillero señor Aldunate rematará en la **Casa de Préstamos "EL UNIVERSAL", calle Garland N.o 4,** las prendas no rescatadas y comprendidas entre los números 17,305 a 24,391.

HAY: violines, catres de fierro con bronce, colchones, colchas, frazadas, sábanas, sobrecamas, mantas y ponchos de felpa y castilla, gran surtido en ropa y calzado para hombres y señoras, mantos de seda y velo, armas de fuego, relojes y cadenas de oro y plata, sillas de montar chilenas e inglesas, impermeables, maletas de cuero, etc., etc.

Hoy Martes 14 de Agosto, a las 10 1|2 A. M., el martillero señor Jorquera, rematará en la **Casa de Préstamos "LA FAVORITA", calle San Diego N.o 702,** las prendas no rescatadas y comprendidas entre los números 80,212 a 82,425.

HAY: batas de seda, violines, maletas y maletines de cuero, mandolinos, armas de fuego, relojes de pulsera y bolsillo de oro y plata, anillos y rosas con brillantes y diamantes, pulsera con 3 brillantes, maletines de plata, máquinas de coser y aparadoras, cortinas, prendedor con diamantes, muebles de dormitorio y comedor con mármol, rosas con diamantes, etc., etc.

Hoy Martes 14 de Agosto, a las 2 P. M., el martillero señor Echeverría, rematará en la **Casa de Préstamos "LA SIN RIVAL", calle San Diego N.o 1933,** las prendas no rescatadas y comprendidas entre los números 55,416 a 57,998.

HAY: ternos de casimir, vestidos, blusas, batas, abrigos y calzado en gran cantidad, sobretodos, ponchos y mantas, catres de fierro con bronce, colchones, sommiers, gran surtido en ropa interior y de cama, sillas de Viena, máquinas de coser, mantos de seda y velo, paraguas, manteles y servilletas, retazos de géneros, anillos y prendedores de oro, etc., etc.

Hoy Martes 14 de Agosto, a las 4 P. M., el martillero señor Sáez, rematará en la **Casa de Préstamos "EL ROTO CHILENO", calle San Diego N.o 1477,** las prendas no rescatadas y comprendidas entre los números 97,117 a 98,856 y 34,623 a 35,373.

HAY: catres de fierro con bronce, colchones, colchas, frazadas, sábanas de hilo y crea, sobrecamas, sobretodos, cortes de casimir y retazos de géneros, máquinas de coser de mano y de pié, mantos de seda y velo, pañuelos de rebozo, cortinas, manteles y servilletas, servicio de mesa de plaqué, sillas de Viena, relojes y cadenas de oro y plata y muchas otras especies.

Las prendas estarán a la vista desde dos horas antes del remate. PAGO AL CONTADO.

EL INSPECTOR.

Remate de las Maquinarias

de la Refinería de Azúcar "Santiago"

70 — CASTRO — 70

El JUEVES 16 del presente, a las 2 P. M.

(AUNQUE LLUEVA)

POR CUENTA DE QUIEN CORRESPONDA

HAY:

Gran centrífuga marca "DOHAITRE" de 2,600 revoluciones. Motor eléctrico A. E. G. de 18 H. P., en perfecto estado. Una centrífuga nacional de 150 kilos de capacidad y 2,600 revoluciones. Un ventilador eléctrico de 1,750 revoluciones. Revolvedor de azúcar con paletas de acero. Bomba aspirante automática. Radiadores para aire caliente. Secador de azúcar. UN CALDERO VERTICAL, transmisiones, poleas, cañerías, ROMANAS FAIRBANKS de 1,200 y 100 kilos, herramientas, accesorios y **demás a la vista desde hoy, de 2 a 6 P. M.**

NOTA.—Si hubiere interesados por la Refinería de Azúcar en UN SOLO LOTE, se ofrecerá por el bajo mínimum de $ 18,000. No habiendo interesados, se procederá al DETALLE.

Estas maquinarias se encuentran FUNCIONANDO y en perfecto estado de uso. Además, son aplicables a cualquiera industria.

VICTOR ARAYA L.

Martillero de Hacienda.

Remate del Menaje de Casa

De la señora Ana Anriquez de Cormatches

270-San Diego-270

HOY Martes 14 del pte.

A LAS 2 P. M.

(AUNQUE LLUEVA)

POR CAMBIO DE RESIDENCIA

SALON.— Rico piano flamante 1|4 cola Gaveau en jacarandá, estante y piso para música, amoblado nogal francés tapiz cachemiboul con espejo, rica mesa de centro jacarandá antiguo, cubierta mármol; pedestales dorados, figuras de mármol y bronce, cuadros en grabados al acero en colores, cuadros al óleo, alfombrado tripe cortado, lámpara cuatro luces, etc.

SALITA.— Amoblado Art-Noveau, tallado, tapiz cuero, con un sofá, dos sillones, seis sillas, mesa de centro, pedestales con mármol rosado, figuras terracotta, cuadros, cortinajes de gasa y cretona, alfombrado de una pieza, etc., etc.

COMEDOR.— Amoblado estilo Enrique II de nogal tallado, con mármoles rosa embutidos, compuesto de un aparador de tres cuerpos, dos trinches, mesa de correderas para 24 personas, un amoblado nogal tallado, asiento y respaldo cuero estampado, compuesto de un sofá, dos sillones y 18 sillas, servicio de mesa semi-porcelana, guarda florida, servicio de cuchillería completo importada por la Casa Muzard, rica cristalería baccarat tallado para 12 personas, carpeta de mesa, plaquées finos, centro de mesa plaqué con bandeja de espejo, jarrones plaqué, servicio porcelana china para té, alcuzá, azafates, paneras, fruteros de plaqué, mesa de servicio, jardineros de porcelana en sus mesas talladas, gran gobelino con marco, lámpara artística de bronce repujado y cristal de Bohemia, etc.

COMEDOR 2.o— Aparador tallado de tres cuerpos, mesa importada de nogal francés para 12 personas; servicio loza inglesa, cristales, alcuza, bandejas, cocinita a gas, reloj de campana, lámpara de 3 luces, cuchillería, manteles, carpetas, etc.

HALL.— Rica Victrola Imperathor mueble de roble americano, colección de discos Víctor, amoblado estilo Mission, tapiz cuero; paragüero de tres cuerpos de nogal tallado con luna biselada, jardineras de madera, plantas finas en maceteros, choapinos, grabados, jarrones mayólica, etc., etc.

1.er DORMITORIO.— Amoblado Art Nouveau con mármoles blancos, lunas biseladas, tallado, compuesto de 2 marquesas, velador, ropero de dos cuerpos, peinador, pañera con consola, escritorio de señora y dos sillas; cortinajes, diván, biombo, alfombra, lámpara de cuatro luces, gran cuadro grabado acero en colores, rosario antiguo hueso, tallado, etc.

DORMITORIO 2.o— Amoblado Luis XVI de lingue color natural con lunas biseladas, cubiertas cristal y aplicaciones bronce, compuesto de un ropero, chifonier, con espejo, toilette, dos veladores, marquesa, servicio lavatorio loza inglesa, útiles de toilette, adornos, sillas tapizadas, alfombra, etc.

DORMITORIO 3.o— Amoblado estilo inglés color caoba, luna biseladas y mármoles blancos, con ropero, catre al laqué con bronce, peinador, chifonier, muebles tapizados, alfombra, etc.

BAÑO.— Rica tina fierro enlozado, calentador de cobre, lavatorio de desagüe de pedestal, espejo, consola, pañeras, sillas, muebles al laqué, etc.

VARIOS.— Amoblado de mimbre, jardineras, plantas, rica alfombra de escala con varillas bronce, pajarera con canarios, alfombras de pasillo, cocina económica, lámparas a gas, muebles de dormitorio, diversos, etc., etc.

VICTOR ARAYA L.

Martillero de Hacienda.

SE ARRIENDA LA CASA.

Sociedad Anónima Feria Yzquierdo

Para nuestra FERIA DE HOY MARTES 14

tenemos diversas partidas de GANADO GORDO, de varias procedencias, entre ellas OSORNO, RIO NEGRO, CHACAYAL, TALCA TENO, y SANTA ANA (SANTA AMELIA).

También tenemos partidas de:

CAPONES GORDOS llegados de Osorno.

40 NOVILLOS GORDOS sobresalientes, y

TERNEROS LECHONES llegados de Osorno y Teno.

Además, venderemos diversas partidas de **CABALARES BUENA CLASE.**

JUAN ANTONIO GONZALEZ EDWARDS.

Gerente.

COMISION UNICA: UNO POR CIENTO.

Rivas y Calvo

Remate del Menaje de Casa

POR ORDEN DE LA SUCESION DE DON ERNESTO ...

566 GARCIA REYES 566

HOY MARTES 14, a las 2 P. M.

(Aunque llueva)

HAY

SALA.—Amoblado estilo renacimiento forrado en ... de un sofá, 2 sillones y 4 sillas, alfombra de una pieza ... pe cortado, delanteros, cortinajes de cachemira de seda, ... a gas, cuadros, grabados, etc.

COMEDOR. — Juego de muebles renacimiento con aparador, trinches y vitrina, mesa de alas, y 12 sillas de encina ... junco, lámpara a gas, servicio de porcelana, cuchillería, ... lería, reloj de campana, cuadros, grabados, etc.

DORMITORIO. — Amoblado estilo renacimiento compuesto ... pero, peinador, cómoda y velador, cómodas sueltas, ... asiento, servicio de lavatorio, cortinas, catres de bronce, ... bras de tripe cortado, colchones, frazadas, colchas, ... de Vicuña, etc.

OTROS DORMITORIOS.—Juegos de muebles de uno y dos ... con roperos, peinadores, cómodas, y veladores, sillones ... na, catres de bronce, colchones, cortinas, servicio de ... torio, etc.

COCINA Y VARIOS. — Cocina económica importada, ... das en zinc, batería de cocina, baúles, maletas, muebles ... tíbulo, jaulas de bronce y una infinidad de artículos de ...

A la vista hoy Martes de 9.30 adelante.

CARLOS RIVAS VICUÑA — ARTURO CALVO ...

Martillero de Hacienda

REMATE DEL MENAJE DE CASA

DE DON MARIANO DEL SOLAR OVALLE

POR AUSENTARSE DEL PAIS

MAÑANA MIERCOLES, EN ESTADO ...

DE 10 A 12 Y DE 1.30 ADELANTE

(AUNQUE LLUEVA)

SALON.— Rico piano vertical alemán flamante y ... amoblado estilo Imperio tapiz terciopelo de Génova con ... da caoba del mismo estilo, espejo trumeaux con consola y ... dorado Luis XV, estante para música, biombo, sillas doradas ... nera porcelana con planta, taburetes, par jarrones cristal ... mía, mantón de seda bordado en colores, chal de seda, ... jacarandá tapiz lampás de seda, otomanas tapiz seda, ... lámpara de cristales, cuadros, delantero de Smirna, ... nos, alfombra, par boules con espejos dorados, tres ... **bordados a mano, rica vajilla de plaqué Cristofle,** servicio ... y Barton, **Cuchillería de Plata.**

ESCRITORIO.— Amoblado estilo gótico completo, ... libros estilo inglés, caja de fierro, Victrola con discos, ... dado, **grabados en plata,** reloj de plaqué, libros, cojines, ... biógrafo lámpara de madera, cuadros, cortinas de felpa y ... fombra, mesita ovalada y con bronce, etc.

COMEDOR.— Amoblado moderno con lunas ovaladas ... **mesa de correderas importadas, sillas finas tapiz cuero y ... das e importadas,** mesa redonda de caoba, carpeta ... manteles deshilados y otros, servicio mesa, cuchillería, ... pieza centro cristal y plaqué fruteros plaqué y cristal, ... de plaqué, mantequillera, alcuzas Christofle, paneras, ... lleteros, piezas cristal para frutas, platitos para dulces, ... cortinaje de seda, servilletas de hilo, floreros de cristal, ... Luis XV plaqué, cristal lámpara, cuadros, alfombra, etc.

2.o COMEDOR.— Amoblado estilo inglés con bronces ... tería, mesa de correderas de extensión, sillas tapiz cuero, ... mesa porcelana Limoges, manteles, carpeta, vasos de cristal, ... llería, centro de mesa, alcuza, paneras, platos, pocillos, ... fombra, lámpara eléctrica, cuadros, etc.

DORMITORIOS.— Amoblado Luis XV de nogal tallado ... tilo inglés de dos cuerpos con lunas ovaladas, mármoles, ... parejas catres bronce, catre de bronce de 1 1|2 plaza, ... bronce y otros, cuna al laqué con bronces, sobrecamas de ... zadas, colchones de lana, espejo toilette para afeitarse, ... de oriente estilo inglés, tapiz seda rosa, servicio lavatorio ... na Limoges y otros enlozados y de porcelana, ropero ... na, peinador, cómoda, veladores, cuadros, alfombras, ... longe.

BAÑO.— Tina enlazada inglesa, califont, bidet, espejo, ... qué, etc.

VESTIBULO.— Alfombra de escalera, varillas bronce, ... güero, amoblado de Viena de dos sillones y seis sillas, ... panauxs, jardineras de roble americano, camelia, boj y ... ta-abrigos enjuncados, bicicleta para señorita, sillón ... americano, columnas, estufa a parafina, etc.

COCINA Y VARIOS.— Cocina económica y a gas, ... rolas, mesas de cocina, pisos, planchas para sastre, ... zing, escaleras de tijera, columpio, roperito con ... mesa de correderas, rejilla de alambre para cierros, ...

A la vista HOY MARTES,

E. ROBUSTIANO VERA.

REMATE

El hermoso edificio y sitio, conocido con el nombre ...

PALACIO URMENETA

Situado en CALLE MONJITAS N.os 743 A ...

a un poco más de una cuadra de la Plaza de Armas, ... matará ante el Notario don Pedro Nolasco Cruz, ...

EL Lunes 20 de Agosto

a las 3 P. M., en su oficina, calle Bandera N.o 361.

La propiedad tiene en total: de frente 32.80 metros ... 54.50 de fondo; o sea 1,810 metros cuadrados.

El reputado Ingeniero Arquitecto, don Alberto Siegel ... tasado, con fecha 9 del corriente esta propiedad en $ ... estimando únicamente el suelo y sin tomar para ... cuenta el valor del hermoso y sólido edificio.

El mismo Arquitecto ha proyectado la división de ... propiedad en dos sitios, cada uno de 905 metros cuadrados ... cor 16.40 metros de frente por Monjitas, y 54.50 metros ... fondo.

La propiedad saldrá a remate primero en un solo ... po por el bajo mínimum de

$ 500,000

y si no hubiere interesado por el total se rematará en ... sitios iguales, cada uno por el mínimum de $ 250,000.

La Caja de Crédito Hipotecario tiene acordado al ... tador un préstamo para cada sitio de $ 125,000 en bonos ... 8 o|o con 1|2 o|o de amortización; o sea por el total ... propiedad la suma de $ 250,000.

El subastador se hará dueño del edificio total, ... mitad correspondiente.

Lo edificado, que es de gran solidez y de materiales ... muy valiosos, son de aprovechamiento evidente.

Forma de pago: reconociendo la deuda de $ 125,000 ... cada sitio, o en total $ 250,000 y el saldo mitad al contado ... y mitad a 6 meses, con interés del 8 o|o.

Si el subastador no quisiera tomar el préstamo hipotecario ... rio ya dicho, pagaría al contado las 3|4 partes y el saldo ... meses.

Bases, Títulos y antecedentes en la Notaría del ... Pedro N. Cruz, Bandera N.o 361.

VENDO O ARRIENDO SITIO EXtenso para cortar ladrillos. Sotomayor 783. 1 a 5. A-15

MODISTA. SE HACEN TODA CLAse de vestidos, especialidad trajes sastre. San Ignacio 204.

PROPIEDADES

CASA-QUINTA, A 15 MINUTOS DE la ciudad de Los Andes, con bastante fruta y parrones, se vende. Pormenores: A. Mallea, Papudo 114, Los Andes. 15-A

$ 15,500, PROXIMA ESTACION Yungay. Espléndida construcción, fachada ladrillos, techo fierro galvanizado, 6 grandes piezas, hall, dependencias, 2 patios, luz eléctrica. Mide 10x27 metros. Bandera 168. Nlo

25,000 VENDO EXCELENTE CASA, luz, 7 piezas. Sevilla. Dávila 1061.

$ 430,000 VENDO RESIDENCIA CAlle Compañía. Bandera 84. Of. 25.

270,000 VENDO CASA MODERNA, dos pisos, compuesta de 4 casas habitación, en Delicias, muy buena situación. Tratar: Pedro L. Riveros, Agustinas 1252. A-16

1,400 METROS VENDO ESQUINA Carrión, 70 x 20, especial constructores. Dávila 1061.

EN SAN PEDRO 1596, ESQUINA Maule 387, véndese ocasión casa especial para negocio. Consta seis habitaciones, sitio, gallinero, parrón, etc., una cuadra Plaza Bogotá. Tratar: Irarrázabal 1049. Facilidades pago. 16-A

$ 125,000 VENDO BUENA PROpiedad calle Gálvez y otra calle San Diego, próxima Delicias. Facilidades pago. Bandera 84. Of. 25.

$ 600,000 VENDO RESIDENCIA PAra diplomático, con más de tres mil metros superficie. Deuda bancaria $ 300,000. Bandera 84. Of. 25.

$ 36,000 VENDO DOS CASAS NUEvas, muy buena construcción. Cuevas 1374. A—14

$ 2.300,000 VENDO FUNDO REGAdo, buenas tierras. Bandera 84. Of. 25.

$ 22,000, $21,000 y $ 17,000 VENDO unas quintas, Avenida Tegualda, Ñuñoa y Garibaldi. Bandera 84. Of. 25.

TENGO ENCARGO COMPRAR AL contado, casas de $ 70,000 a $ 250,000 Bandera 84. Of. 25.

SAN BERNARDO. GRAN QUINTA 3,100 metros, regalo 7,000. Huemul 1433. 16-A

VENDO DOS CASAS NUEVAS, Muy central, habitación y renta. San Francisco 521. 15-A

$ 34,000 PROXIMA ALAMEDA, ENtre Molina y Unión, cómoda casa dos pisos, flamante. Ramón Guzmán. Huérfanos 1219. A-15

CITE VENDO POR LA TASACION Caja Hipotecaria 7,000 pesos, deuda reducida 22,000 pesos, saldo al contado. Produce 14 por ciento. Leopoldo Van De Wyngard, Bandera 552, oficina 18, altos.

COMPRO SITIO, CASITA MENsualidades. Casilla 3892.

VENDO CASA CON LOCAL PARA negocio, lo más comercial. Precio único: $ 60,000. San Diego 2034.

VENDO LINDAS CASAS NUEVAS.— En Avenida Matta, una de 11 piezas, hall, patio mosaico, $ 49,000; otra esquina con 11 piezas, hall, garage, todo lujo, $ 52,000, pagaderas $ 20,000 contado, resto largo plazo, deuda Banco Hipotecario. Dueño, Santa Rosa 1177. 16-A.

ROPA HECHA

ROPERIA LA VEGA, ANDRES Bello 694. Ofrece en baratura ternos, ambos, paletoes, pantalones, sombreros, calzado, todo desinfectado. N|O.

ROPERIA "LA CANTABRICA": ofrece precios de costo: ternos, sobretodos de ricos casimires, cortes moda. Paletoes, pantalones, sombreros, calzado. Esmeralda 863, al llegar a 21 de Mayo. No

ROPERIA LA CASA VERDE, ESmeralda 857, entre San Antonio y 21 de Mayo. Realiza ternos, ambos, paletoes, todo de casimires extranjeros, corte correcto, sombreros, calzado. Visítenos, casero, aproveche nuestros precios.

ROPERIA ANDRES BELLO, NUmero 601, esquina Recoleta, ofrece ternos, paletoes, ambos, pantalones, ternos de niños, sombreros, calzado, todo desinfectado, precios baratísimos, todo desinfectado. N|O.

ROOPERIA "LA GRAN VIA", SAN Diego 236, casa compra-ventas. Realiza ternos, ambos, vestones, pantalones, calzado nuevo. Usado. Facilidades de pago. 10-N.

ROPERIA MANUEL RODRIGUEZ, esquina San Pablo, ofrece en baratura, ternos, ambos, paletoes, pantalones, todo de ricos casimires surtido colores, para todas medidas. Sombreros, calzado, desinfectados.

LEVITAS, SMOKING, FRAC Y sombreros de pelo usados compra. La Confianza, Pompas Fúnebres, San Antonio 62. 16-A.

BOMBAS

1.a COMPAÑIA DE BOMBEROS. "Santiago". — Deber y Constancia.— Cito a la Compañía a ejercicio para el Miércoles 15 a las 3 P. M. Uniforme de parada. Punto de reunión: el cuartel. — El Ayudante.

7.a COMPAÑIA DE BOMBEROS "Honor y Patria". De orden superior, cito a la Cía. a ejercicio el Martes 14. Jueves 16 y ... 17. Uniforme de trabajo. — El Ayudante.

10.a COMPAÑIA DE BOMBEROS. Cito a la Compañía a ejercicio general para el Miércoles ... 9 1|2 A. M. Uniforme ... Reunión: San Diego ... Matta. El Ayudante.

12.a Cía. DE BOMBEROS. Excelsior.— Santiago.— De orden superior, quedan sin efecto ... ciones, para hoy Martes ... y Ejercicio y la del ... ejercicio con uniforme ... se cita a la Cía. para el ... a las 9 1|2 A. M., a ... uniforme de trabajo. ... cuartel.—El Ayudante.

MADERAS

CHAPAS DE CAOBA Y ... precios sin competencia ... Suiza de Parquets. Av. ...