Edición de 24 páginas

LA NACION

PRECIO EN TODO EL PAIS VEINTE CENTAVOS

AÑO VII — SANTIAGO DE CHILE, VIERNES 14 DE SETIEMBRE DE 1923 — SUSCRICIONES: Por un año: $ 50.00—Por 6 meses: $ 26.00 Por 3 meses: $ 14.—Por 1 año extranjero: $ 110 — Núm. 2,435

BOX

El Campeonato Mundial de Box será disputado en Nueva York

MAS DE CIEN MIL PERSONAS PRESENCIARAN EL CHOQUE DEL COLOSO SURAMERICANO LUIS A. FIRPO Y EL CAMPEON JACK DEMPSEY

EL RECORD PUGILISTICO Y LAS MEDIDAS CORPORALES DE LOS COMBATIENTES

"La Nación" establece un servicio cablegráfico y radio telefónico especial, atendido desde el ringside, para comunicar al público el desarrollo del combate

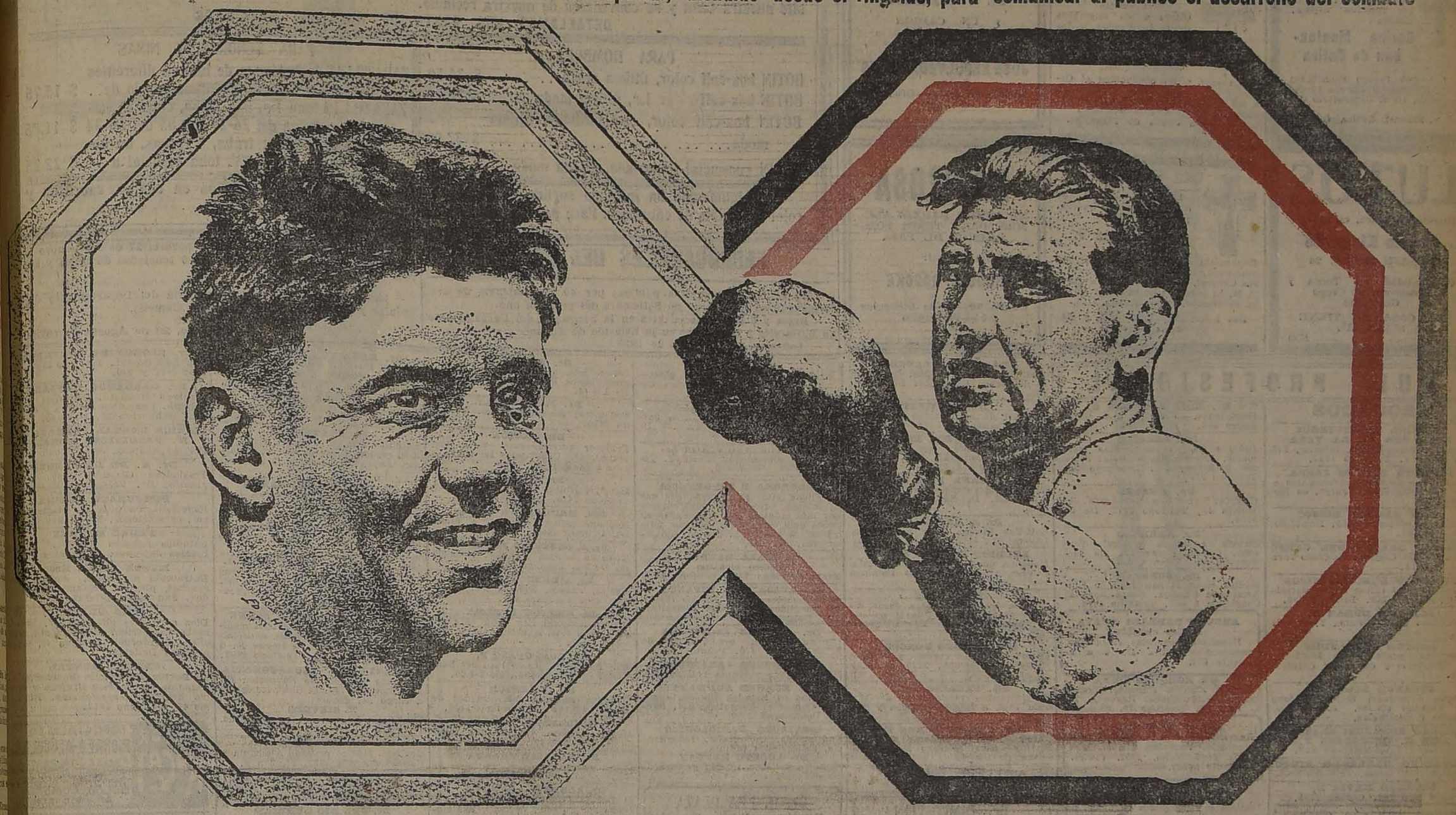

La lucha de esta noche en las canchas de Polo de Nueva York con toda seguridad el tema de mayor actualidad en todos los países del mundo. Dos hombres de corpulencia férrea, hábiles manejadores de las tretas boxísticas, están listos para cruzar sus puños por mantener, uno y para arrebatar el otro, el campeonato mundial de todos los pesos.

Es una lucha de grandes proporciones. Dempsey está seguro que el título que conquistó en Toledo lo sabrá mantener por mucho tiempo más, hasta que los años vengan a hacer lo que no pudieron los más fuertes y hábiles pugilistas del orbe. A su vez, Firpo, el Toro Salvaje de las Pampas, que en poco más de un año, fué la admiración del mundo por sus victorias frente a hombres que se destacaban como los más dignos adversarios del campeón mundial, cree que los colores argentinos saldrán airosos de este combate que reune todos los caracteres de una epopeya.

Jeffries y Dempsey han sido en la historia del boxeo, los hombres que han peleado más mientras han sido campeones del mundo. Jack aventaja a Jimm en el término medio de rounds en que ha vencido a los que pretendían arrebatarle el gran título.

Luis Angel Firpo es el más genuino representante del gran pueblo argentino. Su estatura su fuerza y la resistencia para el combate, hacen temer a los yanquis la pérdida del título de Dempsey, título que en un momento tuvo preocupada a la Francia entera, cuando su ídolo, Georges Carpentier, quiso conquistarlo.

El cable nos anuncia que en Nueva York reina un entusiasmo delirante por asistir al encuentro de esta noche. La Prensa dice que los Campos de Polo darán cabida a un centenar de miles de espectadores que esperan ansiosos el match entre el argentino y Jack Dempsey. Los sudamericanos que han llegado a los Estados Unidos, especialmente a presenciar la lucha, son los encargados de demostrar el interés que existe por ver de cerca la performance de Firpo. Y los que estamos lejos, queremos que llegue el momento en que el cable nos vaya detallando uno a uno los pormenores de esta gran contienda.

"La Nación" siempre dispuesta a servir debidamente a sus numerosos lectores tiene las cosas perfectamente arregladas para que el público de Santiago y de provincias reciba con toda oportunidad y lujo de detalles el desarrollo del combate de esta noche.

HISTORIA DEL CAMPEONATO MUNDIAL DE PESO PESADO, EN LOS ULTIMOS 40 AÑOS

El boxeo, en la categoría de los peso pesado, parece haber experimentado en los últimos tiempos una marcada tendencia a mejorar, en lo que se refiere a la cantidad de los pugilistas. En Estados Unidos, desde los tiempos en que el país era un fenomenal hervidero con una sola y unánime preocupación: encontrar el boxeador blanco que fuera capaz de destronar a Jack Johnson, nunca ha habido tantos pugilistas de peso pesado que pudieran ser considerados de primera categoría, como actualmente. Firpo, Gibbons, Harry Wills, Jack Renault, Tiny Herman, Floyd Johnson y otros muchos, figuran como destacados elementos de dicha categoría, y como resultado de este hecho, el interés del público por los acontecimientos pugilísticos entre los peso pesado, es mucho más intenso que nunca, desde el día en que Carpentier cayó vencido por Dempsey.

Es cierto que si uno examina la performance de los hombres citados, deberá forzosamente depurar la lista, sacando algunos de ellos que no se encuentran al mismo nivel que Dempsey y sus desafiantes más formidables, como Firpo y Harry Wills, pero aún así, no puede negarse que nunca ha habido una abundancia tal de pesos pesado con cartel, como en los tiempos actuales.

Una característica de las peleas que desde hace algunos años se realizan en esta categoría, es la corta duración de las mismas. Esto se debe, sin duda alguna a que el boxeo de hoy es mucho más científico que el de antaño y en que los pugilistas pegan más justo que en la época en que Sullivan y Kibrain hicieron aquella famosa pelea que duró 75 rounds.

Por los datos que damos a continuación, se verá que Dempsey es el acmpeón que, conjuntamente con Jeffries, ha defendido más veces su título, a pesar de que llevá cuatro años detentándolo, mientras Jeffries fué campeón durante cinco. También se demuestra que el actual campeón tiene un porcentaje de menor número de rounds más elevado que el de ningún campeón. En sus cinco peleas, ha empleado 37 rounds para vencer, lo cual da un promedio de 7 rounds, mientras que Sullivan tiene un término medio de 32, Corbett 15, Fitzsimmons 14, Jeffries 11, Burns 8 (con dos peleas solamente), Johnson 15 y Willard 18. Sullivan defendió su título dos

DE MESA
VITAL POQUINDO
RADIOACTIVA

AVISOS DE REMATE

LEA EN LA ULTIMA PAGINA:

HOY — JORGE Y VICTOR EYZAGUIRRE.— MENAJE DE CASA, AGUSTINAS 1636.
HOY — BAR RESTAURANT SPORTING CLUB.— SAN ANTONIO 361.
HOY — MADERAS.— VICUÑA MACKENNA 32.
HOY — EL TATTERSALL.— ANIMALES.
MAÑANA — RAFAEL LOYOLA.— VARIOS EN SERRANO 12.
MAÑANA — MENAJE DE CASA.— ESTADO 15.
MAÑANA — BODEGA DE LICORES.— MAPOCHO 4101.
MAÑANA — VICTOR ARAYA.— SOMBREROS Y MODELOS.— AGUSTINAS 865.
EL 17 DE SETIEMBRE — LA SAN JUAN DE DIOS.— REMATE DE PRENDAS.
EL 28 DE SETIEMBRE — EL TATTERSALL.— NICOLAS RUBIO.

Representante

Agentes autorizados de Aduana que pueden dar facilidades en el pago de los derechos, necesitan representante activo, que esté relacionado con importadores de ésta y conozca el ramo.

Ofertas a, Aduanistas

CASILLA 554, VALPARAISO

UNDERWOOD

DAVIS BROTHERS

SAN ANTONIO 439

DEFUNCION

Habiendo dejado de existir nuestro querido padre, hermano y tío

Julio Argomedo Darlington

Sus restos serán conducidos al Cementerio General, hoy 14, a las 9 A. M. El cortejo partirá del Hospital San Juan de Dios, donde se dirá una misa por el descanso de su alma.

LA FAMILIA.

DEFUNCION

Habiendo fallecido mi querida esposa, señora

Corina Montaubán de Gatica

Sus restos fueron sepultados privadamente el Jueves 13 del presente, en el Cementerio General.

Manuel Gatica Oportot.

LUTOS

surtido en plaza, en el

Manto Elegante

PASAJE MATTE 28

Especialidad en Tocas y Sombreros de Crepé Georgette

LA CASA NO TIENE SUCURSAL

N|O

Empresa Forlivesi

POMPAS FUNEBRES

Compañía 1037-1041

Teléfono Inglés 377

NOTA: Por tener Fábricas propias, se venden servicios completos con materiales de 1.a clase, y a precios inferiores a cualquiera otra Empresa.

Servicio nocturno permanente.

DEFUNCION

Sociedad Empleados de Comercio

Cítase a los miembros de la institución, a los funerales del socio honorario señor

JOSE ANTONIO YAÑEZ

Sus restos serán conducidos al Cementerio General, hoy Viernes 14, a las 3 P. M. El cortejo partirá del Hospital de San Vicente.

La Junta de Mausoleo.

DEFUNCION

Habiendo dejado de existir nuestro querido padre

PABLO RUIZ V.

Rogámosle a sus amigos se sirvan acompañar sus restos al Cementerio General, hoy Viernes 14, a las 4 P. M. El cortejo partirá desde su casa habitación, calle Moneda 3153.

Sus hijos: Emma, Celinda, y Ramón Ruiz

Teñir Luto

EN CASA ES FACIL, RAPIDO Y SEGURO CON

Negro Reformado

BRAUNS "CORONA" (Anilina Alemana Legítima) En todas las boticas

Motor eléctrico

DE 8 CABALLOS Y UN CAMION VENDE

JOSE SEPULVEDA LAGOS

Huérfanos 1059 — Ofic. 11. 2.o piso

MARIPOSA

EL MEJOR BARNIZ ALEMAN PARA TEÑIR SOMBREROS DE PAJA

Agente general:

RUDOLF GOECKE

Casilla 980—Calle O'Higgins 54—Valparaíso

¡CALZADO!

PUENTE 765 — EL ARCO IRIS — PUENTE 765

¡¡UNICA OCASION!!

En conmemoración de las Fiestas Patrias, esta acreditada Casa tiene el agrado de ofrecer gran surtido de calzado de color y blanco, a precios tan irrisorios, como nunca se ha vendido en plaza. Visite nuestra Casa y se convencerá de nuestra réclame.

DETALLAMOS UNA PARTE DE NUESTROS ARTICULOS

PARA HOMBRES

BOTIN box-calf color, última moda .. .. .. $ 26.50

BOTIN box-calf color 1.a, última moda .. .. $ 28.75

BOTIN box-calf color, emplantillado, última moda... ... ... $ 32.00

BOTIN gun-metal importado, última moda. . $ 34.00

PARA SEÑORAS Y NIÑAS

ZAPATILLAS lona blanca de hilo en diferentes modelos y formas, al ínfimo precio de.. $ ...

ZAPATILLAS lona 1.a, una traba, cinta al empeine y Reina del 26-29 $ 9.85 del 30-34 $ ...

ZAPATILLAS Reina, 1 traba, 4 trabas, un botón en taco Luis XV, lona especial a .. $ ...

Liquidamos un inmenso surtido de calzado para hombres, señoras y niños en charol, cabritilla color imposible de enumerar. Pase por ésta su Casa y economizará un 50 por ciento.

FERROCARRILES DEL ESTADO

Se solicitan propuestas públicas por 40 cruzamientos de acero manganeso para el 25 de Setiembre del presente año.

Bases y demás antecedentes en la Secretaría del Departamento de Materiales y Almacenes en la Estación de Alameda.

Santiago, 18 de Junio de 1923. S—16

Se solicitan propuestas públicas para el 27 de Noviembre por un total aproximado de 16,500 toneladas de rieles...rios.

Bases, planos, etc., en la Secretaría del Departamento de Materiales y Almacenes en la Estación Alameda.

Santiago, 23 de Agosto de ...

GUIA PROFESIONAL

ABOGADOS

GABRIEL AMUNATEGUI SALVADOR DE LA VEGA
Estudio: Morandé 235, Interior, 3-6. Casilla 3091. Teléfono 1965.

ERNESTO BARROS JARPA
Atiende sus asuntos profesionales el señor Agustín Barros Jarpa, en Morandé 235.

JUAN BARROS RIESCO
Oficina Huérfanos 1335. Domicilio: Carreras 387.

NAZARIO CHACON DEL CAMPO
Morandé 450 (bajos). Teléfono 2004. Casilla 2511.

FEDERICO DUNCKER BIGGS
Huérfanos 833 (altos Banco Germánico). Casilla 219. Teléfono 395.

ALBERTO DURAN B.
Huérfanos 1235. Oficina 8. Casilla 914.

BELFOR FERNANDEZ
Consultas profesionales 10-12 A. M. Escritorio y domicilio: Catedral 1275.

NICANOR ELGUETA
Galería Alessandri 19-A. Teléfono 30. Asuntos civiles, comerciales, mineros y criminales.

LADISLAO ERRAZURI ZLAZCANO LUIS A. QUINTEROS T.
Amunátegui 301. Teléfono 633.

GALVARINO GALLARDO NIETO
Ahumada 163. Altos. Teléfono 2348.

OSVALDO HEVIA L.
Morandé N.o 244. Casilla 1831.

HECTOR ARNALDO GUERRA
Asuntos criminales. Nulidades matrimonio. Divorcio. Teléfono 4352. Santo Domingo 1251.

MANUEL MERINO E. LUIS MERINO E.
Bandera 166. Teléfono 2077. Casilla 3401. 10-11 y 4.30-6.

LORENZO MONTT AMBROSIO MONTT WILLMS
Compañía 1307. Teléfono 1307.

LUIS MALAQUIAS CONCHA
Civiles y criminales. Casaciones. Compañía 1205. Casilla 1088.

BERNARDINO LEIVA
Abogado. Bandera 552. Casilla 2068

MANUEL OLIVA
Galería Alessandri 15-A. Teléfono N.o 3203 Juicios civiles y criminales.

ROBERTO DE PETRIS
Estudio y domicilio: Galería Alessandri 25, 2.o piso. Teléfono 156. Casilla 1044.

ANTONIO LANET O.
Especialmente cuestiones comerciales. Estudio: Bandera 166. Casilla

LISANDRO SANTELICES E.
Abogado. Compañía 1246. Teléfono 821.

LUIS SALAS ROMO
Abogado. Compañía 1378. Lunes en Valparaíso, Prat 136. De 2 a 5.

HUMBERTO YAÑEZ VELASCO
Agustinas 673. Teléfono 1614.

ANIBAL VERGARA BARROS
Abogado. Teatinos 14. De 10 a 12.

INGENIEROS

ALFREDO LEA PLAZA
Santiago. Huérfanos 2334. Oficina: Moneda 1168. Teléfono 137.

RAFAEL TORREBLANCA
Oficina técnica. Galería Alessandri 30. Casilla 3952. Teléfono 1249.

MEDICOS

Dr. ITALO ALESSANDRINI
Cirugía y Ginecología, de 1 a 3. Merced 322. Teléfono 3555.

Dr. AMENABAR OSSA
Oculista 14 años. Europa, 8 años. Médico director Hospital de Ojos Condado Stanford (Inglaterra). Merced 494. De 1.30 a 4. Teléfono 1102

Dr. CARLOS D. AGUIRRE
Vías urinarias. Venéreas. Sífilis. Carmen 191. Consultas: 5-7.

Dr. LUIS ACHURRA C.
Homeópata. 10 a 12, 2 a 4. García Reyes 553.

Dr. ALCAINO
Oído, nariz, garganta, vías lacrimales. Especialista Hospital Salvador y Niños. 3-5. Dieciocho 957, Teléfono 257.

Dr. AMESTI
Cirugía. Enfermedades señoras. San Martín 45. Teléfono 3742. De 4 a 5.30.

Dr. ARNELLO
Cirugía anestesia general. Venéreas. García Reyes 17. De 12-3. Hospital San Vicente, 4-5.

Dr. BUNSTER
Médico Hospital San Juan de Dios. Asistencia Pública. Santa Rosa 88 Consultas, 2 a 3. Teléfono 3476.

ARTURO BARRAZA ARAYA
Médico cirujano
Especialmente vías urinarias, venéreas y sífilis. De 3 a 6. Puente 557.

DR. BORQUEZ SILVA
Estudios Europa. Pulmón, Corazón, Estómago, intestinos. Rayos X, 3-6. A. Prat 80. Teléfono 19, Matadero.

Dr. J. BRONFMAN
Regresó de Europa. Cirugía Ginecología. Venéreas. 2 a 5. Compañía 1463. Teléf. 3457. (Teléf. Domicilio 3086).

Dr. BARRENECHEA
Oculista y especialista en oídos, nariz y garganta. Estado 91. Regresó

DR. BISQUERT
Vías urinarias, sífilis. Moneda 859. De 2-6. Casilla 2563. Teléfono 953.

Dr. RIPO BUSTOS
Estudios en Europa, medicina interna, preferentemente corazón, estómago. Cochrane 177.

DR. JULIO BUSTOS
Médico de ciudad de Santiago. Medicina interna, niños. Sífilis. Recoleta 707. De 2-4.

DR. ROBERTO BALTRA G.
Medicina general. Vías urinarias, 3 y media a 6. Ahumada 11. Teléfono 170, Parque.

DR. BRAGA CASTILLO
Rayos X. Merced 136. Teléfono 1393. Consultas de 9-10 y 1-4.

Dr. MARIANO BAHAMONDES RUIZ
Cirugía-Ginecología. Ahumada 17. 3 a 5. Domicilio: Delicias 1230.

DR. FERNANDO CRUZ
Internista. Especializado pulmón en Europa. Rayos X. Santo Domingo 831. 2-4. Teléfono 2681.

DR. OSCAR CIFUENTES
Regresó Europa. Medicina interna. Sífilis. Moneda 1312. Ausente.

DR. ALDO CONTRUCCI
Estudios Europa. Medicina interna. Sífilis. Agustinas 1729. 2.30 a 4.30. Teléfono 3340.

Dr. LEON CHONCHOL
Medicina general. Rayos X. Sífilis, piel, venéreas. Consultas: 2-5. Serrano 34.

LABORATORIO CLINICO
de los doctores O. Letelier G. W. Fernández B. y R. Herrera V. Catedral 1445. casilla 2886. Teléfono 3019. Orina, sangre, jugo gástrico, leche, desgarros, etc. Cultivos auto-vacuna. Exámenes parasitológicos. Tumores.

DR. CHARLIN
Profesor de enfermedades de la vista. Consultas: 3-6 P. M. Compañía 2115. Teléfono 2632.

DR. CAMPOS M.
Medicina inerna. Enfermedades y desórdenes sexuales, 11-4. Compañía 2855.

Dr. RODOLFO CASTILLO
Oído, nariz, garganta, 3 a 5. Llamados hasta las 6. Delicias 1164.

DR. EDUARDO CRUZ COKE L.
Medicina interna. Merced 305, 5 a 6 y media.

DRA. JULIA CLAVERIA
Medicina general. Niños: tratamiento del asma. Consultas: 1-3. Castro 107.

DR. CROIZZET
Profesor de la Facultad de Medicina. Consultas: 1-3. Dieciocho 131.

DR. CASTAÑEDA IGLESIAS
Médico residente Hospital Niños. Traslādose Compañía 1830. Teléfono 571. De 1-30 a 3.30.

DRA. JUANA DIAZ MUÑOZ
Especialista enfermedades señoras y niños, 4-6. Delicias 858. Teléfono 1715.

Dr. E. DAVILA M.
Estudios Europa. Medicina interna Laboratorio, de 5 a 7. Nataniel 113.

RODRIGO DONOSO GAETE
Medicina interna. Lunes, Miércoles y Viernes, 3 a 5. Santo Domingo 1477. Teléfono 256.

DR. DODDS
Cirugía, huesos, ingertos, óseos, cirugía cráneo-cerebral, de la médula y nervios. Estudios EE. UU., Europa. 21 de Mayo 573, 3-5.

DR. RICARDO DONOSO
Enfermedades del corazón y pulmón. Regresó de Europa. 2.30 a 4.30 Agustinas 619.

DR. PAULINO DIAZ
Próximamente trasladaráse de Moneda 1963, a Enrique Concha y Toro 43.

DR. CARLOS DOREN N.
Enfermedades de señoras. Cirugía. Monjitas 536. Teléfono 2571. Consultas: de 1 a 4.

DR. DIAZ VELASCO
Medicina interna. Niños, sífilis, 2 a 4. Vergara 474. Teléfono 236.

Dr. DIMITSTEIN
Agustinas 1308, esquina Teatinos. Rayos X. Medicina general, especialmente corazón, pulmón, estómago e hígado, 1-4. Teléfono 3848.

DR. IGNACIO DIAZ MUÑOZ S.
Medicina general. Vías urinarias. Hora: 2.30 a 5.30. Bandera 574. Teléfono 2434.

DR. GEORGES DAUBAS
Consultas: 2-4. Amunátegui 36. Teléfono Inglés 3679.

DR. ESPINA
Rayos X. Medicina interna. Estudios Europa. Delicias 1229 esquina Gálvez. Teléfono 2102. De 1.30 a 4.

DR. FUENZALIDA CORREA
Partos, cirugía, enfermedades señoras. Consultas de 1 a 3. Merced 663.

DR. FUENZALIDA BRAVO
Profesor extraordinario. Enfermedades de niños. Merced 560. Teléfono 721. 2-4.

DR. FONTECILLA
Estudios en Europa; afecciones pulmonares y nerviosas. Rayos X. Delicias 1626.

DR. ARISTIDES GONZALEZ C.
Profesor extraordinario. Obstetricia enfermedades señoras. 1-2. Casilla 4. Teléfono 3739. Agustinas 629.

DR. ENRIQUE GONZALEZ H.
Estudios Europa, especialmente estómago, intestinos, hígado, diabetes, obesidad, reumatismo. Ejército 644. 1-3.30.

Dr. Carlos Garcés Baeza
Delicias 1276. Teléf. 3047
Exámenes químicos, basteriológicos. Reacción Wassermann. Rayos X. Medicina interna 1 a 5.

Dr. ANIBAL GREZ
Oídos, nariz y garganta, de 3.30 a 5.30. Merced 324. Teléfono 34.

Dr. FELIX GROHNERT B.
ENFERMEDADES DE LA PIEL SIFILIS Y VENEREAS
Luz Ultra-violeta.— Radioterapia, de 2 a 6. Castro 288.

DOCTOR GIANELLI
ESTUDIOS EUROPA SIFILIS PIEL VIAS URINARIAS 21 de MAYO 562 CONSULTA de 2 a 6

DR. GREENE
Estudios Europa. Cirugía y ginecología. San Martín 509, esquina Catedral. 2-4. Teléfono 2380.

DR. GARCIA COLLAO
Estudios Europa. Ojos, nariz, garganta y oídos. San Antonio 148. De 1 a 6.

DR. GUSTAVO GIRON L.
Cirugía y ginecología. Brasil 32. Teléfono 3136. De 2 a 3.

CONORREA E IMPOTENCIA
Debilidad vital y gonorrea con sus afecciones, prostátitis, supuraciones por más crónicas que sean, curan en pocos días, garantidas. Sistema nuevo Dr. Winkelmann. 2 a 5. Alameda 880. De 2-5.

A. ICAZA BARROS
Médico cirujano
Santo Domingo 739. Teléfono 2800.

Dr. ALEJANDRO INFANTE
Enfermedades niños. Médico Hospital de Niños San Luis. Consultas: 2-5. Delicias 253.

Dr. AGUSTIN INOSTROZA
Cirugía general, especialmente de niños. Sífilis. 4-6. Puente 583.

Dr. ROBERTO JARAMILLO
Ejército 707. Teléfono 142. Parque.

Dr. A. KORNER ANDWANTER
Estudios en Estados Unidos. Cirugía, ortopedia. Consultas: 2-4. Santo Domingo 623.

INSTITUTO RADIOLOGICO
Radioscopía, radiografía, radioterapia, aplicaciones radium.

Dr. ADOLFO KAPLAN
Estudios Estados Unidos y Europa. Compañía 1429.

Dr. H. LEA PLAZA
Estudios en Europa. Compañía 113. De 2-5. Teléfono 3880.

Dr. TEODORO LEIBLE
Enfermedades nerviosas. Medicina interna. Rayos X. Lunes, Miércoles, Viernes, 5-7. Martes, Jueves, Sábado 2-4. Olivos 794.

Dr. LABRA LETELIER
Nariz, garganta y oídos. Consultas: de 2-5. Compañía 1361.

Dr. ARMANDO LEON I.
Cirujano
Compañía 1909. Martes, Jueves, Sábado. 1-3. Teléfono 3846.

Dr. LOIS
San Pablo 1236. Medicina general. Vías urinarias. Sífilis. De 1 a 4.

Dr. LAVAL
Medicina interna. Amunátegui 31. De 1-2. Domicilio: Cochrane 340.

DOCTOR MONTERO
Enfermedades. Piel, Sífilis y Venéreas. Delicias 1694, esquina Castro.

Dr. MOORE FUENZALIDA
Enfermedades señoras. Cirugía 1.30 a 3.30. Vergara 155. Teléf. 3071.

Dr. MUJICA BARBE
Medicina interna. Ginecología. Sífilis, 4.30-6. Nataniel 188. Teléfono 50.

Dr. MORALES BELTRAMI
Medicina general. Especialmente niños. Catedral 2257. De 1-2.

Dr. MORALES VILLABLANCA
Piel, sífilis, venéreas. De 3 a 6. Galería Alessandri 24.

Dr. JUAN MONTENEGRO M.
Enfermedades de niños. Compañía 1770. Teléfono 2120.

PROF. B. MUÑOZ PAL
Cirugía general. Dieciocho 250. De 2 a 4.

Dr. MALBRAN
Enfermedades internas y nerviosas. De 2 a 6. San Antonio 584.

Dr. OSCAR MELENDEZ
Medicina interna. Sífilis. Merced 778. De 3-5. Domicilio: Sazié 2007. Teléfono 2246.

Dr. MEZA OLVA
Estudios Europa. Medicina interna. Sífilis. 4 a 6. Dieciocho 268. Teléfono 1760. Domicilio: Mackenna 953. Teléfono 6. Santa Elena.

MANUEL MORENO
Medicina general. Particularmente pulmón, estómago, intestinos. Tratamiento especial tuberculosis pulmonar. Estudios Europa. San Francisco 153. 2.30 a 3.40.

Dr. MOUAT S.
Ginecología, partos, ex-jefe clínica ginecológica Dr. Korner. Brasil 25. De 1 a 4.

Dr. JUAN MARIN
Consultas: Amunátegui 80. Teléfono 3476.

DR. MUJICA
Profesor enfermedades vista, ojos artificiales. Consultas: 10 a 12 y 1.30 a 3. Recoleta 868.

Dr. MUJICA
Hospital Niños. Santo Domingo 830. Teléfono 2475. Consultas: 1 a 4.

Dra. MAGDALENA NEIRA
Medicina general señoras y niños. 2-4. Delicias 145.

Dr. A. CUSTODIO POBLETE
Medicina interna y niños. Recoleta 65. De 2-5. Teléfono 3465.

Dr. NUÑEZ ZAMORA
Martes, Jueves, Sábado, 2-5. Matucana 289. Teléfono 291. Estación.

Dr. ORREGO PUELMA
Médico Hospital San Juan de Dios. De 1.30 a 3.30. Agustinas 1214. Teléfono 1217.

Dr. LUIS OPAZO P.
Jefe Policlínica Niños Profesor Sanhueza. Compañía 3007. De 1-3.30.

Dr. OHLERICH
Medicina interna, enfermedades de niños. Teléfono 383. Catedral 1438.

GUILLERMO PUELMA
Médico cirujano. 171 Avenida Vicuña M. Teléfono 431. De 1-3.

Dr. MARCIAL PARADA
Oídos, nariz, garganta. De 3 a 5. Santo Domingo 831. Teléfono 1859.

Dr. ALBERTO PANATT
Médico jefe Policlínico Prof. García Guerrero. Pulmón, Corazón, Estómago. Hígado. Rayos X. Tel. 1211. Huérfanos 1819. De 2-4.

Dr. DAVID PULIDO I.
Enfermedades niños. Santo Domingo 1790. Teléfono 2152. De 1 a 4.

Dr. OSCAR PERALTA
Delicias 1276. De 1.30 a 2.30. A. Prat 672. De 3-4.30. Teléfono 194. Matadero.

DOCTOR PRUNES
Estudios Europa, jefe Clínica. Piel, Sífilis, Venéreas. Merced 490. Casilla 2894.

Dr. PANTOJA
Corazón, pulmón, estómago, sífilis, 2-4. 7-8. Teléfono 574. Santo Domingo 1036.

Dr. PAREDES F.
Ex-jefe Clínica Prof. Korner. Enfermedades señoras; medicina, cirugía. 2-4. Amunátegui 33.

Dr. QUIROGA
Enfermedades nerviosas y mentales. Puente 583. Consultas: de 2 a 5.

Dr. NACIANCENO ROMERO
Laboratorio. Puente 583. (De 5 a 7). Casilla 3871.

Dr. ALBERTO RAHAHUSEN J.
Carmen 47. De 4-6. Tel. 3022. Riquelme 47. De 1-4. Tel. 1642.

Dr. JOEL RODRIGUEZ P.
Estudios Europa. Medicina interna. Especialmente estómago, intestinos. Rayos X. De 2-4. Amunátegui 539. Teléfono 2810.

Dr. ROBERT DE LA MAHOTIERE
Estudios París, Berlín. Médico Hospital San Juan de Dios. Especialista enfermedades corazón. Electrocardiografía, Rayos X. Ortodiografía, Poligrafía. Compañía 1973. De 3.30 a 5. Casilla 3343.

Dr. SANCHEZ DEL POZO
Medicina interna. De 2 a 4. Monjitas 559. Teléfono 3838.

INSTITUTO SANITAS
AGUSTINAS 1955
Laboratorio. Autovacunas. Radioscopías. Terapia de Radium y de Rayos X. Luz ultra-violeta. Aplicaciones eléctricas. Inhalaciones de Radium. Baños de ácido carbónico. Diatermia.

Dr. SCROGGIE
Especialidad enfermedades de niños. Jefe de clínica de niños, Universidad de Chile. Consultas: de 2.30 a 5 P. M., Matucana 303.

Dr. RAUL VENTURA JUNCA
Médico Hospital Salvador. Medicina interna. Corazón y sangre. 4.30 a 5.30. Merced 324. Teléfono 3555.

Dr. SUAREZ ALVAREZ
Oculista. Jefe Clínica. Oftalmología. 1-3. Santo Domingo 1352. Regresó.

Dr. SANTANDER
Estudios Europa. Corazón, riñón, sífilis, especialmente estómago, intestinos. Rayos X. Laboratorio Alameda 2131. De 2 a 5.

Dr. EDUARDO DE RAMON
Cirugía. Enfermedades señoras. De 1 a 3. Agustinas 1606. Teléfono 2623. Ausente en Europa.

PROFESOR Dr. SOTO PARADA
Laboratorio Clínico. Moneda 1023. De 3 a 6.

Dr. MARCOS A. SEPULVEDA B.
Laboratorio. Bandera 736. Teléfono 228. Exámenes completos sangre, orina, esputos, etc. Cultivos auto-vacunas. Abierto a toda hora.

DOCTOR CRISTOBAL SAENZ
Estudios en Europa. Afecciones médico-quirúrgicos del abdómen. Especialmente estómago. Sífilis, Rayos X. 2 a 4. Agustinas 1899. Teléfono 3098.

GABINETE DE MECANOGRAFIA
Instituto Superior de Educación Física. Morandé 750. El Gabinete estará a cargo del doctor

H. SIEVERS
Consultas: Martes, Jueves y Sábado. De 4 a 5.

Dr. STOLTING
Oculista. Médico recibido Alemania y Chile. Compañía 1392. De 3 a 5.

Dr. HELLMUTH SIEVERS W.
Médico cirujano. Domicilio: Molina 632. San Antonio 375. 2 a 3.30.

Dr. DEL RIO GUNDIAN
Medicina interna. De 2 a 4. Traslādose Santo Domingo 2064.

Dr. C. TAPIA FERNANDEZ
Maestranza 1106. Consultas: de 2 a 3.30.

Dr. TORRES TORRES
Jefe Clínica Prof. Korner. Enfermedades señoras y cirugía. Catedral 1249. De 2 a 5.

Dr. VEGA MACHER
Exclusivamente pulmón. Nataniel 109. 2-3.30. Lunes, Miércoles y Viernes.

Dr. VILLAGRA
Estudios Europa. Unicamente pulmón. Rayos X. 2-6. Dieciocho 437 A. Teléfono 134 (Parque).

Dr. JAIME VIDAL OLTRA
Ex-Director Sanatorio San José. Pulmón, corazón, tubo digestivo. Laboratorio. 3-5. Puente 557.

Dr. G. F. VIDAL S.
Consultas: 4 a 6. Delicias 2646. Teléfono 245. (Estación).

PROF. VARGAS SALCEDO
Cirujano. Martes, Jueves y Sábado. 2 a 5. Teatinos 354. Teléfono 1060.

Dr. VICUÑA HERBOSO
Jefe clínica servicio prof. García Guerrero. Hospital San Vicente. Medicina interna, especialmente enfermedades del corazón. Martes, Jueves Sábado, 2.30 a 4.30. Almirante Barroso 270. Teléfono 1053.

Dr. WAUGH ALDUNATE
606-914. Estudios en Europa. Medicina interna, especialmente enfermedades internas. Venéreas, Sífilis. Reacción Wassermann. 2-4.30. Compañía 1853.

Dr. YAÑEZ G.
Estudios Europa. Piel. Sífilis. Venéreas, traslādose Compañía 1776. De 3-6. Casilla 618.

Dr. MAURICIO WEINTEIN
Piel, Sífilis, blenorragia y venéreas. Radioterapia y luz ultravioleta. Especialidad en Europa. Agustinas 1357. De 2 a 5.

Dr. WIREN
Oídos, nariz, garganta. Compañía De 2 a 3.

DENTISTAS

Dr. CERDA LOPEZ
Dentista. Atiende en la clínica doctor Valenzuela Basterrica. Riquelme 47. Teléfono 1642.

Dr. CLODOMIRO ...
San Antonio 451. Teléfono ... ras: 9-11 y 2-6.

Dr. GALLARDO ...
Cirujano Dentista ... delphia. Consultas ... nas, Echaurren 26 ...

CLINICA DENTAL ... M. VALDIVIESO ...
Precios módicos. San ...

Dr. A. DE LA ...
Traslādose Catedral ... práctica Dr. Valenzuela ...

PORTUNATO ...
Especialmente puentes ... nas, extracciones ...

PEDRO ...
Estudios Estados Unidos ... Precios antiguos ...

MUÑOZ LOBOS ...
Extracción sin dolor ... puentes, placas ... dos. San Diego ...

LUIS PLAZA ...
Diez años jefe clínica ... zuela Basterrica. Extracciones ... ciles, cloroformo ... próximo Delicias.

CLINICA DENTAL ...
Doctor Valenzuela ...
Atendida por médico-cirujano ... tro dentistas especialistas ... me 47. Teléfono 1642.

DOCTOR ROCAT
ESPECIALISTA PIORREA ... ENCIAS ... DIENTES ... BOLSA ...

VETERINARIOS

SCHMIDT ...
Enfermedades animales ... Llamados domicilio ... 457. Teléfono 3649 ...

ARQUITECTOS

EDUARDO ...
Construcciones, transformaciones ... reparaciones. Honorarios ... ciento. Planos y presupuestos ... fanos 1258.

MATRONAS

SARA OSORIO DE ...
Matrona. Pensionado para ... partos y curaciones ... tencia a domicilio ...

PENSIONADO PARTICULAR
Mercedes Rojas, Matrona ... go 930. Recibo enfermas ... internas. Consulta ...

CLINICA GINECOLOGICA
Mercedes Darrigrandi ... ciones, inyecciones ... res especialistas ...

MATRONA ...
Recibe pensionistas ... cilio. Inyecciones ...

Mme. E. ...
Matrona francesa ... nida Matta 72, entre ... kenna y Santa Elena.

CLINICA PRIVADA DE ...
Señora Reyes, matrona ... ta. Establecimiento ... dido por dos cirujanos ... Recibo enfermas de todo el país. Partos. Precios ... sultas gratis. Esmeralda ...

ANA G. VARGAS ...
Partos. Recibe ... chrane 985.

"MATERNIDAD PARTICULAR"
Atendida por matronas ... titulados. Partos ... ciones internas, inyecciones ... medicinales. Recibo ... Consultas gratis. San ...

CARMELA ...
Partos. Asistencia ... do enfermas ...

"PENSIONADO Dra. ...
Recibo enfermas ... ses, días. Asistencia ... tos $ 50. Turnos ... Diego 87.

EL MISTERIO DE LA QUINTA TREBASSOF

(ROULETABILLE EN RUSIA) por GASTON LEROUX. — FOLLETIN

Entonces fué Matrena Petrovna quien ocupó su lugar en el resquicio de la puerta, para observar lo que pasaba en el saloncillo. Esto no era en modo alguno excepcional. A ella le tocaba dar en todo la última ojeada. A todas las horas del día y de la noche rondaba en torno del General como un perro de presa, pronta a morder, a afrontar todos los peligros, a recibir los golpes, a morir por su dueño. Esto había empezado en Moscovia, después de la terrible represión, de las matanzas de revolucionarios bajo los muros de Presnia cuando los nihilistas supervivientes dejaron tras sí un pasquín condenando a muerte al victorioso General Trebassof. Matrena Petrovna sólo vivía para el General, y había declarado que no podría sobrevivir a su muerte: tenía, pues, doble razón para guardarle.

...Pero no tenía confianza... Habían ocurrido en su casa algunas cosas que desorientaban su vigilancia, su olfato, su amor. No había hablado de estas cosas más que con un alto funcionario de la policía, Kuprian, que a su vez se las refirió al Emperador. Y he aquí que el Soberano le enviaba, como supremo recurso, aquel joven extranjero: José Rouletabille, repórter.

¡Pero era un mozalbete! Consideraba, sin comprender, aquella redonda y juvenil cabeza, aquellos ojos claros, y a primera vista extraordinariamente ingenuos, verdaderos ojos de niño. (Es verdad que en aquel momento la mirada de Rouletabille no parecía revelar la profundidad de pensamientos sobrehumanos, porque, habiéndole dejado frente a la mesa de los zakouski emplazada en el saloncillo, el joven parecía ocupado únicamente en devorar, cuchara en mano, el caviar que quedaba en la marmita). Matrena conservaba el fresco matiz rosado de sus mejillas, la ausencia de bozo de aquel rostro, la rebelde cabellera, que caía en rizos sobre la frente. ¡Ah; la frente era curiosa! Sí, a fe mía; una curiosa frente, con abultadas prominencias que avanzaban por encima de la profunda arcada superciliar, mientras que la boca se ocupaba... Hubiérase dicho que Rouletabille no había comido en ocho días. A la sazón hacía desaparecer una magnífica loncha de esterlet del Volga, a la vez que contemplaba con simpatía una ensalada de cohombros a la crema, cuando Matrena Petrovna se presentó.

El joven se apresuró a excusarse inmediatamente, y dijo con la boca llena:

—Os pido perdón, señora; pero el Czar se ha olvidado de invitarme al desayuno.

La Generala sonrió, y le dió un fuerte apretón de manos, rogándole que se sentara.

—¿Habéis visto a Su Majestad?

—Vengo de verle, señora. ¿Es a la generala Trebassof a quien tengo el honor de hablar?

—La misma. ¿Y vos sois monsieur?

—José Rouletabille en persona, señora. No agrego: "para serviros", porque no sé nada todavía. Es lo que hace un momento decía a Su Majestad: vuestras historias de nihilistas no me incumben; ¿no es así?

—Entonces... —interrogó la Generala, muy satisfecha del giro que tomaba la conversación y del aire algo estupefacto de Rouletabille.

—Entonces... Ya véis; yo soy repórter. Es lo primero que dije en París a mi director: "No tomaré parte en asuntos revolucionarios que no afecten a mi patria". A lo cual me respondió mi director: "No se trata de tomar parte. Se trata de ir a Rusia para hacer una información sobre la situación de los partidos. Empezaréis por conferenciar con el Emperador". Entonces dije: "Siendo así, ahora mismo". Y en seguida tomé el tren.

—¿Y habéis conferenciado con el Emperador?

—Sí; eso no ha sido difícil. Yo contaba con haber llegado directamente a San Petersburgo; pero pasada Gatchina se detuvo el tren y el gran Mariscal de la Corte se me acercó, y me rogó que le siguiera. No hay nada más halagüeño. Veinte minutos después estaba en Tsarskoie-Selo en presencia de Su Majestad, que ya me esperaba. Inmediatamente comprendí que, sin duda alguna, se trataba de un asunto nada ordinario.

—¿Y qué os ha dicho Su Majestad?

—Su Majestad es un hombre excelente. Se apresuró a tranquilizarme en cuanto le indiqué mis escrúpulos. Me dijo que no se trataba de intervenir en la política, sino de salvar a su más fiel servidor, que estaba en peligro de ser víctima del más extraño drama de familia que puede concebirse.

La Generala se levantó muy pálida.

—¡Ah!—dijo simplemente.

Y Rouletabille, a quien nada se le escapaba, vió temblar su mano en el respaldo de la silla; pero continuó, sin dar a entender que había notado la emoción de la Generala:

—Su Majestad añadió textualmente: "Soy yo quien os lo ruega; yo, y la Generala Trebassof. Id, caballero, que os espera."

Entonces Rouletabille calló, esperando que a su vez hablase la Generala, que al fin se decidió a ello, después de breve vacilación.

—¿Habéis visto a Kruplan? —preguntó.

—¿El jefe superior de policía? Sí. El gran Mariscal volvió a acompañarme a la estación de Tsarskoie-Selo, y el jefe de policía me esperaba en la de San Petersburgo. No es posible recibimiento mejor.

—Señor Rouletabille—dijo Matrena, que visiblemente se esforzaba en recobrar toda su sangre fría,—no participo de la opinión de Kuprian..., ni tampoco (al decir esto bajó la temblorosa voz) de la opinión de Su Majestad. Mejor quiero preveniros desde luego para que más tarde no lamentéis tener que intervenir en un asunto en que hay.... peligros..., terribles peligros que arrostrar. No; no hay aquí drama de familia. Aquí la familia es muy pequeña, pequeñísima: el General, su hija Natacha, que tuvo de su primer matrimonio, y yo. No puedo haber drama de familia entre nosotros tres. Lo que ocurre sencillamente, caballero, es que mi marido ha cumplido sus deberes de soldado defendiendo el trono de Su Majestad, y que quieren asesinarle. No hay otra cosa, absolutamente ninguna otra, mi querido huésped.

Y para ocultar su angustia, se puso a cortar una loncha de carne de vaca con zanahorias en gelatina.

—No habéis comido, y tenéis hambre. ¡Es abominable, mi querido señor! Ahora vais a comer con nosotros, y después... nos diréis adiós. ¡Sí, me dejaréis sola! Yo trataré de salvarlo sin ayuda ajena. ¡Bien seguro es que lo intentaré!

Y cayó una lágrima en la carne de vaca con zanahorias.

Sintiendo que la emoción de Matrena le impresionaba, Rouletabille se obstinaba en no darlo a conocer.

—De todos modos, bien pudiera ayudaros un poco—dijo. M. Kuprian me ha dicho que se trata de un verdadero misterio, y mi oficio consiste en descubrir misterios.

—Ya sé lo que piensa Kuprian —dijo ella moviendo la cabeza.— Pero si algún día hubiera de creer lo que Kuprian se figura, preferiría la muerte.

Y la buena Matrena Petrovna clavó en Rouletabille sus grandes y bellos ojos, brillantes con las lágrimas que reprimía, y agregó inmediatamente:

—Pero comed, mi querido huésped; comed. ¡Hijo mío, hay que olvidar todo lo que os haya dicho Kuprian cuando hayáis regresado a la hermosa Francia!

—Os lo prometo, señora.

—El Emperador es quien os ha obligado a hacer este largo viaje. Yo no quería. ¡Tiene, pues, mu...cha confianza en vos! ... ingenuamente, mirándole ... atención a través de ...

—Señora, quiero ... tengo en mi activo ... tos sobre los cuales ... mado; y además ... perador algunas veces ... leer los periódicos ... brá oído hablar ... ha hablado en el ... ñora) de El misterio ... amarillo y de El perfume de la dama negra.

Al decir esto ... con orgullo a la Generala ... gran mortificación ... por la expresión ... franca fisonomía ... lo, era completa ... que se hallaba ... misterio amarillo ... negro.

—Amiguito—dijo ... vez más velada ... hace mucho tiempo ... nada.

Y al decir esto ... rrían por su faz ... Rouletabille no ... se. Recordó de pronto ... aquella heroica ... do en el espantoso ... contra la muerte ... tremeciéndose ... pequeñas y ... dos estaban muy ... alhajas, y exclamó:

LOTERIAS ARGENTINA Y URUGUAYA
(LAS MAS EQUITATIVAS Y CONOCIDAS DEL MUNDO, Y E. TURRI, LA CASA MAS AFORTUNADA)

Próximos sorteos de la LOTERIA NACIONAL ARGENTINA:
SETIEMBRE 14, de $ 80,000 arg.; ENTERO, $ 70; QUINTO, $ 14 CHILENOS
SETIEMBRE 14, de $ 20,000 arg.; ENTERO, $ 25; QUINTO, $ 5 CHILENOS
La "Combinación" de $ 89,000 y $ 20,000, vale $ 95 CHILENOS

¿Quiere usted ganar en la Lotería? Adquiera sus billetes UNICAMENTE en la afortunada
Casa E. Turri
BUENOS AIRES
GALERIA GÜEMES 356
Casilla 1772

Próximo sorteo de la LOTERIA CARIDAD DE MONTEVIDEO:
Día MARTES 17 DE SETIEMBRE, con premio mayor de $ 50,000 oro uruguayo:
BILLETE ENTERO, a $ 90 CHILENOS; cada QUINTO de billete, a $ 18 CHILENOS.
En esta Lotería jugarán solamente 19,000 números.

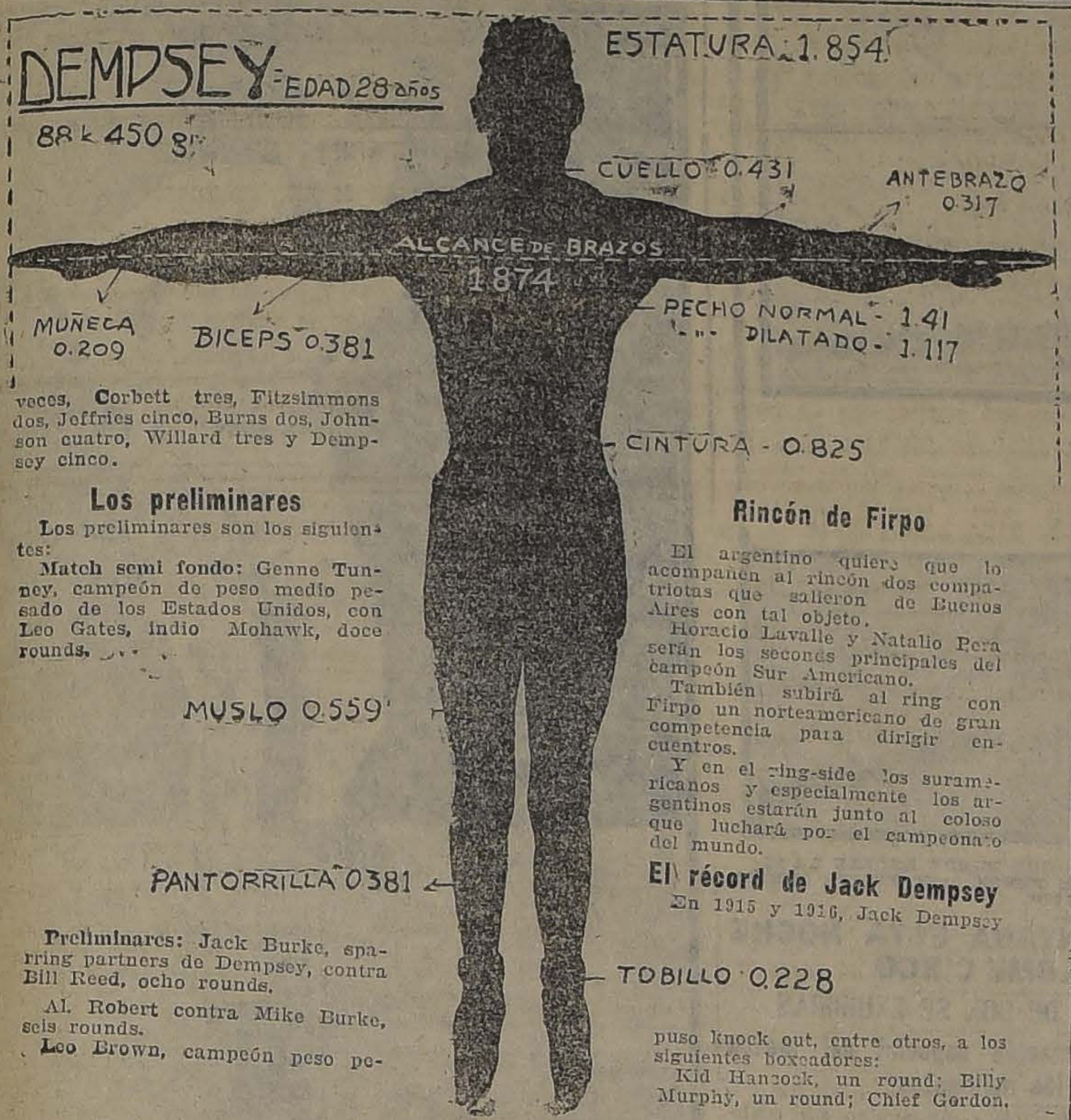

veces, Corbett tres, Fitzsimmons dos, Jeffries cinco, Burns dos, Johnson cuatro, Willard tres y Dempsey cinco.

Los preliminares

Los preliminares son los siguientes:

Match semi fondo: Genne Tunney, campeón de peso medio pesado de los Estados Unidos, con Leo Gates, indio Mohawk, doce rounds.

Preliminares: Jack Burke, sparring partners de Dempsey, contra Bill Reed, ocho rounds.

Al. Robert contra Mike Burke, seis rounds.

Leo Brown, campeón peso pesado australiano contra Dan Birght de Inglaterra, seis rounds.

Don Eugenio Rubio.— Cree que Firpo deberá vencer antes de la cuarta vuelta. Estima que el campeón culminó en su carrera y duda que aún conserve las facultades pugilísticas de que era poseedor al obtener el campeonato. A Firpo lo hemos visto vencer en forma fácil a un sinnúmero de adversarios, siendo una prueba convincente de que el hombre progresa.

Si vence Dempsey

Cuando Jack venció a Williard en Toledo, arrebatándole el campeonato del mundo, en todos los ámbitos surgió la certeza de que aparecía el hombre llamado a conservar el gran título por muchos años.

Joven aún, fuerte e inteligente, Dempsey expone su situación en la seguridad de que no caerá para siempre.

Desde que es el más poderoso de los hombres de ring, ha cruzado sus guantes con muchos colosos, especialmente con el ídolo de Francia y con Gibbons. Ahora un gran exponente de la pampa argentina viene a disputarle el título de campeón del mundo.

Luis Firpo en poco más de un año tuvo méritos para llegar hasta Dempsey. Ha vencido ciertamente a todos sus competidores; pero le falta aún ciencia y práctica para vencer a Jack.

Si triunfa Dempsey quiere decir que falta mucho para que el campeonato del mundo de todos los pesos cambie de poseedor.

Si triunfara Luis A. Firpo

Sería un triunfo para los argentinos y para nosotros que vimos los comienzos del campeón.

Para ellos, porque el producto neto de su pueblo llegará hasta el sitio más expectable del pugilismo mundial.

Para nosotros, porque había triunfado lo que surgió con nuestra escuela, con nuestras frases alentadoras, y por que en Chile está el maestro de sus puños, como lo reconoce Firpo en el retrato que dedicó a don Felipe Zuñiga y que se exhibe en nuestra Federación de Box.

Finalmente, la victoria de Firpo nos llenaría de placer porque sería un triunfo de un latino-americano que, con menos réclame, naría más que el gran Carpentier.

Nuevamente Tex Rickart

El promotor afortunado que con tanto éxito hiciera la empresa del match Carpentier--Dempsey ha sido el encargado de organizar la pelea entre Firpo y el campeón mundial.

El nombre de Tex Rickard es para el mundo entero como el símbolo de los grandes acontecimientos pugilísticos.

La organización de los encuentros que patrocina Tex, no molesta en nada al gran promotor. Cuenta con un personal competente para que ayude a los espectadores a buscar su buena colocación.

Por eso cuenta con prestigio en su patria y con la admiración del mundo.

Rincón de Firpo

El argentino quiere que lo acompañen al rincón dos compatriotas que salieron de Buenos Aires con tal objeto.

Horacio Lavalle y Natalio Pera serán los seconds principales del campeón Sur Americano.

También subirá al ring con Firpo un norteamericano de gran competencia para dirigir encuentros.

Y en el ring-side los sudamericanos y especialmente los argentinos estarán junto al coloso que luchará por el campeonato del mundo.

El récord de Jack Dempsey

En 1915 y 1916, Jack Dempsey puso knock out, entre otros, a los siguientes boxeadores:

Kid Hancock, un round; Billy Murphy, un round; Chief Gordon, seis dound.; Fred Woods, cuatro rounds; George Copelin, siete rounds; Andy Malloy, tres rounds; "Tworounds" Gilliam, un round; Jack Downey, dos rounds; Boston Bearcat, un round; Battling Johnson un round; George Christian, un round; Jack Koehn, cuatro rounds; Joe Bonds, diez rounds; Dan Ketchell, cinco rounds; Bob York, cuatro rounds.

En el mismo año ganó por puntos las siguientes peleas:

Johnny Sudenberg, diez rounds, Terry Keller, diez rounds; John Lester Johnson, diez rounds; Andre Anderson, diez rounds; Wild B. Kenny, diez rounds.

Matches empatados

Jack Downey, cuatro rounds; Johnny Sudenberg, diez rounds; Andy Malloy, diez rounds.

Perdió por puntos en el match celebrado con Jack Downey, a cuatro rounds.

En 1917 sostuvo las siguientes peleas:

13 de Febrero, en Salt Lake City, contra Jim Flynn; perdió por k. o., 1 round.

25 de Julio, en San Francisco, contra Willie Meehan; ganó por k. o., 4 rounds.

1.o de Agosto, en San Francisco, contra Al Norton; ganó por k. o., 4 rounds.

7 de Setiembre, en San Francisco, contra Willie Meehan; empatado, 4 rounds.

19 de Setiembre, en Oaklan, contra Charley Miller; ganó por k. o., 1 round.

26 de Setiembre, en Oakland, contra Bob Mc Allister; ganó por puntos, 4 rounds.

2 de Octubre, en San Francisco, contra Gunboat Smith; ganó por puntos, 4 rounds.

2 de Noviembre, en San Francisco, contra Carl Morris; ganó por puntos, 4 rounds.

En 1918.—24 de Enero, en Racicine, contra Homer Smith; ganó por k. o., 1 round.

4 de Febrero, en Buffalo, contra Carl Morris, quien fué descalificado, 6 rounds.

14 de Febrero, en Fort Sheridan, contra Jim Flynn; ganó por k. o., 1 round.

25 de Febrero, en Milwaukee, contra Bill Brennan; ganó por k. o., 1 round.

16 de Marzo, en Memphis, contra Bull Sadee; ganó por k. o., 1 round.

25 de Marzo, en Joplin, contra Tom Riley; ganó por k. o., 1 round.

3 de Mayo, en Saint Paul, contra Billy Miske; sin decisión, 10 rounds.

22 de Mayo, en Excel, contra Dan Ketchell; ganó por k. o., 2 rounds.

29 de Mayo, en Denver, contra Terry Keller; ganó por k. o., 5 rounds.

13 de Setiembre, en San Francisco, contra Willie Mecham, perdió por puntos, 4 rounds.

14 de Setiembre, en Reno, contra Jack Moran; ganó por k. o., 1 round.

6 de Noviembre, en Filadelfia, contra Battling Levinsky; ganó por k. o., 3 rounds.

18 de Noviembre, en Filadelfia, contra Porky Flynn; ganó por k. o. 1 round.

28 de Noviembre, en Filadelfia, contra Billy Miske; sin decisión, 6 rounds.

16 de Diciembre, en Nueva Orleans, contra Carl Morris, ganó por k. o., 1 round.

30 de Diciembre, en Buffalo. Arthur Pelkey, ganó por k. o., 1 round.

1.o de Julio, en Tulsa, contra Kid Mac Carthy; ganó por k. o., 1 round.

4 de Julio, en Joplin, contra Bob Devere, ganó por k. o., 1 round.

6 de Julio, en Atlanta, contra Porky Flynn; ganó por k. o., 1 round.

27 de Julio, en Harrison contra Freed Fulton; ganó por k. o., 1 round.

17 de Agosto, en Dayton, con- contra Gumboat Smith; ganó por k. o., 2 rounds.

En 1919.—2 de Abril, en Newhaven, contra T. Miona; ganó por k. o., 3 rounds.

4 de Julio, en Toledo, contra J. Willard, quien se retiró, 3 rounds.

1920.—6 de Setiembre, en Benton Harbour, contra Billy Miske; ganó por k. o., 3 rounds.

14 de Diciembre, en Nueva York, contra B. Brennan; ganó por k. o., 12 rounds.

En 1921.—2 de Judio, en Nueva Jersey, contra J. Carpentier; ganó por k. o., 4 rounds.

En 1922.—18 de Julio, en Montreal, contra Elizar Biona; ganó por k. o., 1 round.

En 1923.—4 de Julio, en Shelby, contra T. Gibbons; ganó por puntos.

LA GRAN CONTIENDA PUGILISTICA DE HOY Y EL SERVICIO INFORMATIVO ESPECIAL DE "LA NACION"

Nos parecería inoficioso decir que con ocasión del match por el campeonato mundial de box los servicios informativos de "La Nación" desarrollarán la eficiencia de siempre, y serán tan rápidos y amplios como lo han sido en toda oportunidad en que la atención pública ha estado especialmente preocupada de un acontecimiento, tal como ha ocurrido, por ejemplo, con el encuentro Dempsey-Carpentier, las peleas que han dado su rápida fama a Luis Firpo y, últimamente, el victorioso match sostenido por nuestro compatriota Quintín Romero, en París.

Pero con motivo de la "chance" de hoy, en que un campeón suramericano personifica las aspiraciones de los deportistas latinos a conquistar de manos del más fuerte y perfecto atleta que hasta el presente haya producido la raza anglo-sajona su título mundial de campeón de box de todos los pesos, nos ha parecido necesario sobrepasar en eficiencia nuestros servicios de información, de suerte que nuestro público sea noticiado de las incidencias de esta jornada pugilística, en la forma más rápida y completa que permitan los más modernos medios de comunicación y divulgación noticiosa.

A este efecto, y anticipándonos a cualquiera posibilidad de demora en los servicios cablegráficos extra-rápidos que nos tendrán en directa comunicación con el RINGSIDE, hemos instalado en nuestro diario un servicio radiotelefónico especial que, en el caso de que las noticias sobre el match lleguen primero a Buenos Aires, nos sean comunicadas instantáneamente por telefonía sin hilos.

A nuestra vez, mediante un poderoso megáfono instalado en nuestro edificio, se darán al público de viva voz las noticias a medida que se vayan recibiendo, en condiciones que podrán escucharse con toda nitidez hasta dos cuadras a la redonda.

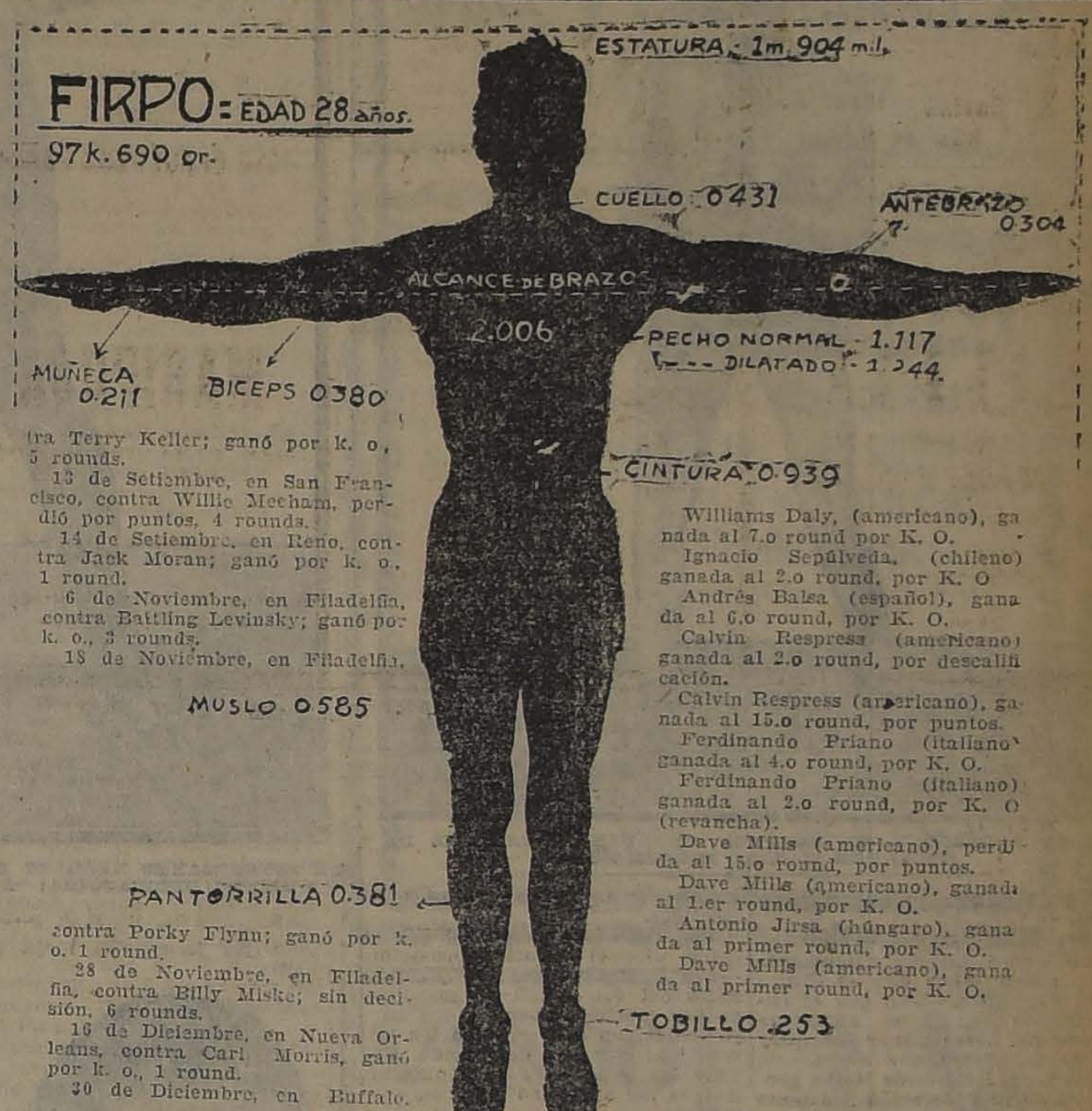

El récord de Firpo

Luis Angel Firpo nació en Junín, provincia de Buenos Aires, el 11 de Octubre de 1895. Inició en el boxeo en 1917 y obtuvo ese mismo año el campeonato organizado por el Buenos Aires Boxing Club.

Resultado de sus principales pe- zado por el Buenos Aires Boxing leas.—12 de Enero de 1918, perdida por K. O., frente a Angel D. Rodríguez (uruguayo), al primer round.

Williams Daly, (americano), ganada al 7.o round por K. O.

Ignacio Sepúlveda, (chileno) ganada al 2.o round, por K. O.

Andrés Balsa (español), ganada al 6.o round, por K. O.

Calvin Respress (americano) ganada al 2.o round, por descalificación.

Calvin Respress (americano), ganada al 15.o round, por puntos.

Ferdinando Priano (italiano) ganada al 4.o round, por K. O.

Ferdinando Priano (italiano) ganada al 2.o round, por K. O (revancha).

Dave Mills (americano), perdida al 15.o round, por puntos.

Dave Mills (americano), ganada al 1.er round, por K. O.

Antonio Jirsa (húngaro), ganada al primer round, por K. O.

Dave Mills (americano), ganada al primer round, por K. O.

Gumboat Smith (inglés), ganada al 12.o round, por puntos.

Gumboat Smith (inglés), ganada al 12.o round, por K. O.

Tom Maxted (americano), ganada al 7.o round, por K. O.

McCann (americano), ganada al 5.o round, por K. O.

Jack Hermann (italiano), ganada al 3.er round, por K. O.

Jim Tracey (surafricano), ganada al 4.o round, por K. O.

McAuliffe (canadiense), ganada al 3.er round, por K. O.

Bill Brennan (americano), ganada al 12.o round, por K. O.

EL SHIMMY MAS POPULAR
LA DANZA DE LAS LIBELULAS
COMEDIA. — SABADO 15

MI IDEAL ES EL RESTAURANT CONFORT!
Buenas comidas, poca plata, música especial, servicio a domicilio. Se reciben órdenes para banquetes y pensionistas.
143 - AHUMADA - 143 N|O.

COMPRE SU SOMBRERO
— EN LAS —
SOMBRERERIAS ROSENBLITT
S—30

JABON BORAXOL SIN RIVAL

BENGURIA
Es un tónico, completamente vegetal, célebre por sus bondades verdaderamente maravillosas, que detiene en sus primeras aplicaciones la caída del CABELLO, CALVICIE, CASPA, SEBORREA, TIÑE Y CURA LAS CANAS RADICALMENTE SIN EL USO DE TINTURAS.
—:— BENGURIA —:—
Sólo se vende en MONEDA 875, de 9 a 12 y de 2 a 7 P. M
DOCTOR RAFAEL BENGURIA B.
CASILLA 2426 —:— TELEFONO 882

FUME
Sporting Club
$ 1.20

OPORTUNIDAD UNICA
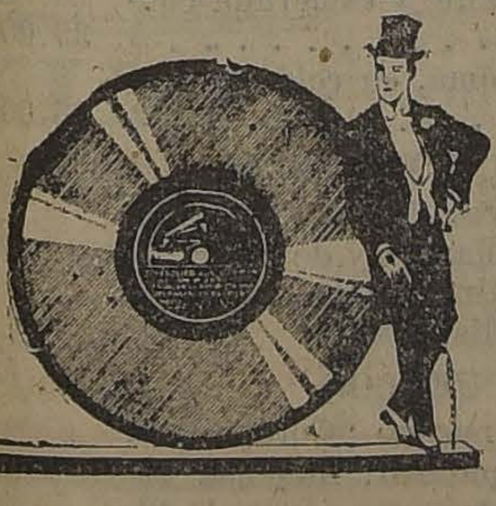
es la que se le ofrece a usted para adquirir los mejores Discos bailables, en completa realización, en honor a las FIESTAS PATRIAS
Pase a elegir hoy mismo los Discos que más le agraden.
Augusto O. Böhme y Cía.
HUERFANOS 710, AL LLEGAR A CLARAS

La Seguridad
Es el éxito de los negocios
Las Cajas de Seguridad del
Banco Anglo Sud Americano Ldo.
BANDERA 227
serán el mejor guardián de sus valores

AVISO
Primer llamado al señor
Carlos Abascal Navarrete
Sírvase pasar por la Compañía de Seguros
"LA MUNDIAL"

TACNA Y ARICA
"Diario Ingles"
THE SOUTH PACIFIC MAIL
Publica hoy una edición especial en colores, dedicada a las provincias del Norte. Lo que eran.
Local de venta en esta ciudad:
"LIBRERIA INGLESA", DE HUME Y WALKER, CALLE AHUMADA
Desde el Sábado en la mañana.
Precio: $ 1.00 ejemplar

Jess Willard (americano), ganada al 8.o round, por K. O.

Joe Burke (americano), ganada al 2.o round, por K. O.

Homer Smith (americano), ganada al 10.o round, por puntos.

Charley Weinert (americano), ganada al 2.o round, por abandono.

Joe Downey (americano), ganada por puntos en 4 rounds.

LOS UNICOS HOMBRES QUE HAN PUESTO K. O. A FIRPO Y DEMPSEY

Es curioso anotar. Luis Angel Firpo, el 12 de Enero de 1918 fué puesto fuera de combate al primer round por Angel Rodríguez, el científico boxeador uruguayo que viniera a Chile.

A pesar de esta derrota contundente, el argentino siguió peleando hasta llegar a perfeccionarse tanto que hoy tiene chance con el campeón del mundo, quien en sus comienzos tuvo que soportar una caída idéntica de manos de Jim Flyn, lo que sucedió en Febrero de 1917.

Tanto Rodríguez como Flyn deben sentirse orgullosos de ser los únicos vencedores por K. O. de estas maravillas de los rings mundiales. Efectivamente, es un honor que cualquiera habría deseado.

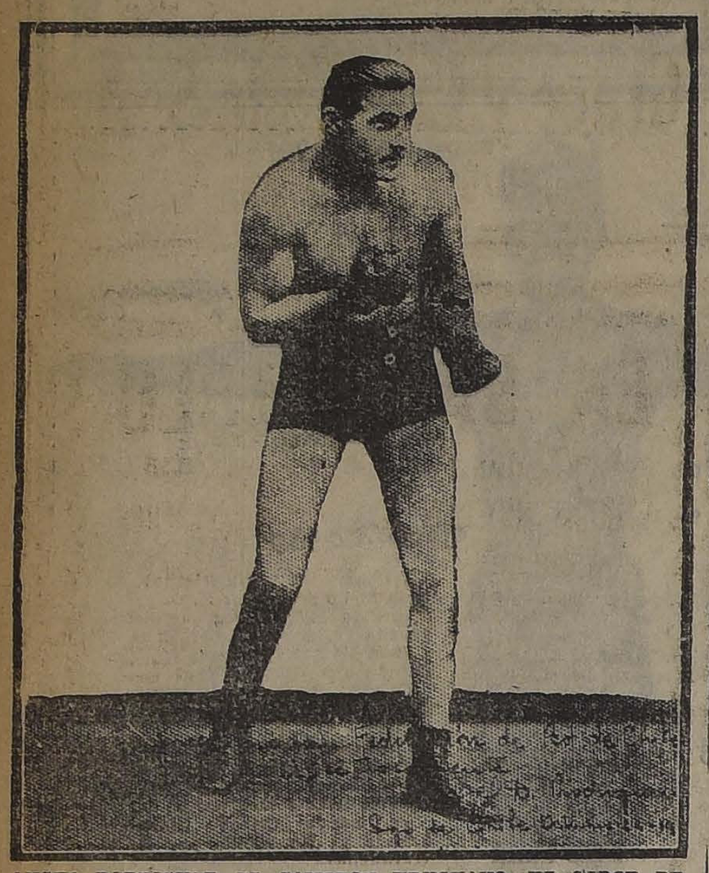

ANGEL RODRIGUEZ, EL CAMPEON URUGUAYO, VENCEDOR DE FIRPO POR K. O. AL PRIMER ROUND

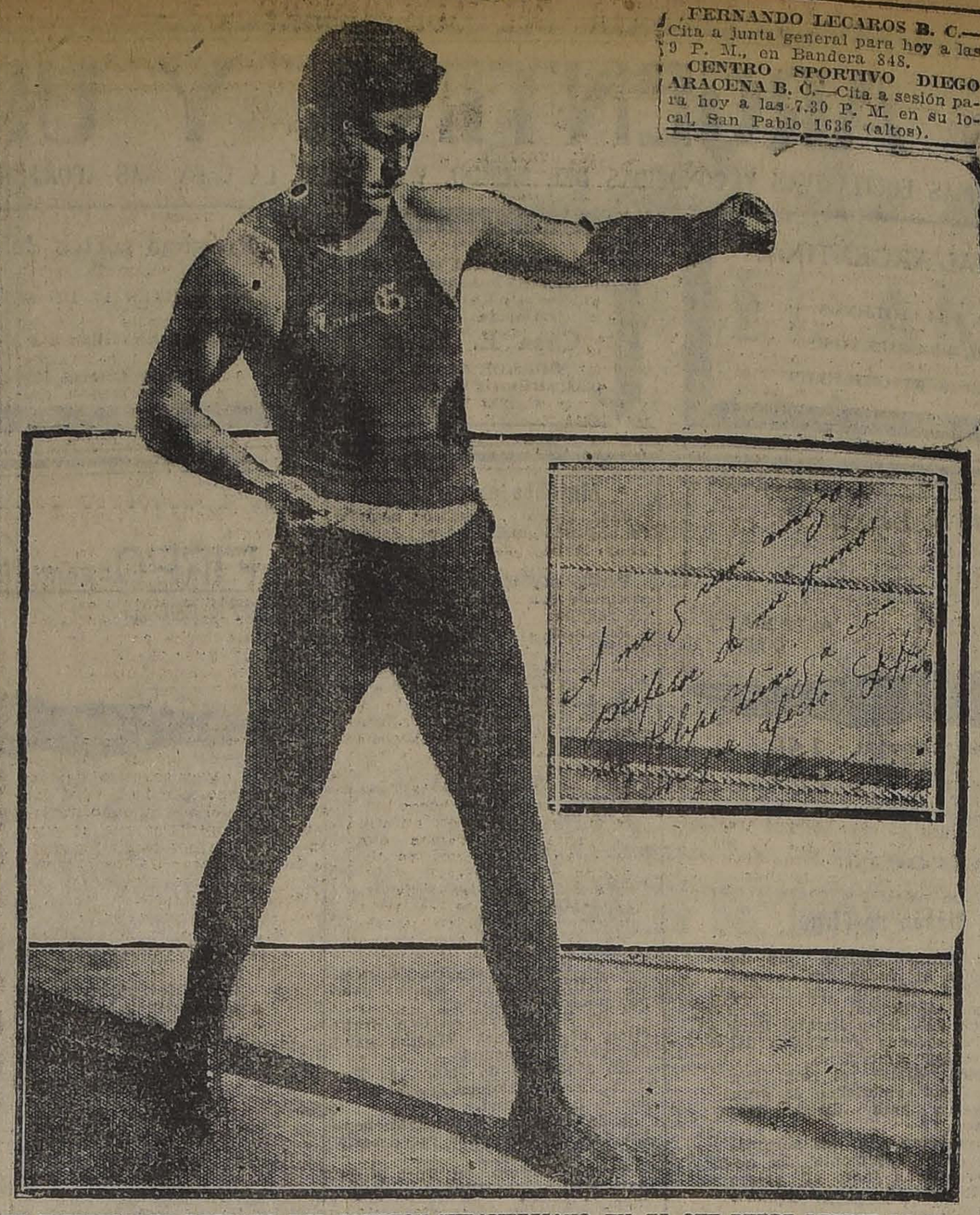

UN INTERESANTE RETRATO DEL CAMPEON SURAMERICANO, EN EL QUE PUEDE LEERSE LA SIGUIENTE DEDICATORIA: "A MI GRAN AMIGO Y PROFESOR DE MIS PUÑOS, DON FELIPE ZUÑIGA, CON MI MAYOR AFECTO".—L. A. FIRPO".

JIMMY FLYN, EL QUE DERRIBARA POR K. O. AL FERO AL HOY CAMPEON MUNDIAL, JACK DEMPSEY

Como estiman los entendidos el resultado del match

Don Pedro Alvarez Salamanca.—Mis amigos—nos dice el distinguido deportista,—creo que el encuentro de hoy será altamente interesante. Debe ganar Dempsey porque sabe más que Firpo.

Don Ismael Edwards Matte, presidente de la Federación Amateur de Box de Chile.—Estimo que el box es uno de los deportes más difíciles de cultivar, pues se requiere para ser buen pugilista no sólo condiciones físicas, sino inteligencia. Firpo será el más fuerte de los boxeadores mundiales, pero creo que le falta esto último, además sus movimientos en el ring son faltos de rapidez aún cuando los cables anuncian que ha experimentado progresos extraordinarios, lo que estimo difícil que estos sean lo suficientemente grandes como para derrotar al campeón del mundo.

Mi opinión es de que Dempsey obtendrá una victoria aplastante sin que esto, como deportista, deje de lamentarlo, ya que del triunfo de Firpo a nosotros nos tocaría gran parte de gloria.

Don Juan H. Livingstone nos dijo: Mis simpatías están con el argentino, por lo menos mi deseo es de que triunfe, pero creo que la victoria corresponderá a Dempsey por esta razón:

Para ser campeón del mundo, debe un hombre alcanzar el máximum del desarrollo de sus condiciones, de esto se desprende que los campeonatos no duren más de tres o cuatro años en poder de un pugilista, pues cuando llegan a obtenerlo es cuando tocan a la culminación de su carrera pugilística, condiciones en las cuales se encuentra Dempsey; en cambio Firpo es un principiante, pues todos sabemos el paso gigantesco que este boxeador ha dado de la calle Dominica a New York.

Por esto creo que triunfará Dempsey antes de la 6.a vuelta.

Don Luis Charme.—Debe vencer Dempsey, pero creo que le será imposible poner K. O. al argentino, que lo creo muy duro, valiente y de un gran poder físico.

Don Felipe Zúñiga.— Soy uno de los que creo que ser fuerte en el pugilismo es la base. Firpo deberá vencer por K. O., debido a que el campeón mundial no podrá resistir los fuertes golpes del argentino, que pasa por un período extraordinario de sus facultades.

Joe Boikyn.— La fuerza de Firpo es incontrarrestable, y esto será lo que le dé la victoria, aún cuando Dempsey es mucho más científico.

Don Alfredo Ovalle Vial.—Creo —nos dice el conocido promotor —que Dempsey gana por K. O., antes del 6.o round porque Firpo por muchos progresos que haya tenido, no está en situación de vencer al campeón del mundo. He visto las películas de los últimos matchs del argentino y no me satisface.

Juan Beiza. — Gana Dempsey en las primeras vueltas. No creo que Firpo resista los golpes científicos de Jack. El argentino ha progresado bastante, pero estimo que le falta mucho para llegar hasta el campeonato mundial.

Don Julio Cordero Bustamante.—El Toro de las Pampas caerá vencido, a mi juicio, en el tercer round, Dempsey es tan fuerte como Firpo y boxea mucho más. Me alegraría que ganara el argentino, por la sencilla razón de ser latino.

HORACIO LAVALLE, EL SPORTMAN ARGENTINO, EN QUIEN FIRPO HA CONFIADO PARA QUE DIRIJA SU PELEA

Liga Bancaria de Box

Se cita para hoy a las 6.30 P. M., en el local de la Federación de Box de Chile, a todos los empleados de Bancos, Cajas de Ahorros, casas comerciales mayoristas y Compañías de Seguros, con el fin de seguir tratando de organizar la Liga Bancaria de Box y el campeonato interoffice.

Se ruega encarecidamente la asistencia a todos los representantes de las diferentes firmas de la capital.

PABELLON ACROPOLIS

RELACION RADIO TELEFONICA DEL MATCH FIRPO-DEMPSEY

El match entre Humberto Valenzuela y Ricardo Hernández

LOS PRELIMINARES

Esta noche se efectuará en el Pabellón Acrópolis, San Diego 758, un interesante encuentro a diez rounds entre los valientes pugilistas peso pluma Humberto Valenzuela y Ricardo Hernández, conocidos de nuestros aficionados por sus condiciones de verdaderos pugilistas.

Para este match, ambos se han entrenado esmeradamente con el fin de poder obtener una victoria en forma clara, ya que estos muchachos aspiran a subir y poder llegar hasta el campeonato de su categoría.

LOS PRELIMINARES

Los encuentros preliminares serán altamente interesantes y del agrado de los aficionados que asistan esta noche, tomando parte en ellos destacados exponentes de los mejores centros de box de la capital.

El primer encuentro de la noche estará a cargo de Juan Ipinsa contra Oscar Contreras en 5 rounds.

El match semi fondo es un buen lance pugilístico, actuando en él

UN DESAFIO AL VENCEDOR

El profesional Oscar Román, nos pide desafiemos en su nombre al vencedor del match Valenzuela Hernández.

Germán Correa y Luis Corona, este último empatador de Soto y de grandes méritos boxeriles.

RELACION DEL MATCH FIRPO-DEMPSEY

El anuncio de la relación de este interesante encuentro será recibido con verdadero interés, ya que nuestros aficionados tendrán la oportunidad de imponerse de los más insignificantes detalles de este memorable match en que dos naciones se disputan un título de campeón del mundo.

JURADO

La Federación de Box nombró el siguiente jurado para que supervigile el espectáculo:

Comisión municipal: Srs. Ebrísipide Letelier, Roberto Fernández, y 1 delgado de la I. Municipalidad.

Cronometradores: Srs. Luis Oyando y Temístocles Sáez.

Inspector de ring, señor Guillermo Orchard.

Interrentores de boletería: señores Oscar Rodríguez y Oscar Cir.

Inspctores de puerta, señores Al-

Inspectores de puerta: señores Al-

Comisión médica: doctores señores Francisco Landa y dentista señor Bolton.

Anunciador oficial, señor Luis A. Domínguez.

CENTRO DEPORTIVO ESMERALDA.—Cita a junta general para elegir nuevo directorio, hoy, a las 8.30 P. M.

LUIS A. GONZALEZ B. C.—Cita a junta general para mañana, a las 9 P. M., en Río Janeiro 460.

FEDERACION ESCOLAR DE BOX.—Cítase a sesión de directorio para hoy a las 6.15 P. M.

"LOS TIEMPOS" BOXING CLUB. — Ayer a las 4 P. M. se reunió la junta general de socios de esta novel institución, para proceder a nombrar el directorio definitivo, el que, después de la deliberación de la junta, quedó compuesto por las siguientes personas:

Presidente: don Julio Lecaros Lecaros.

Vice-presidente: don Juan Grez.

Secretario: don Eduardo Bolívar.

Tesorero: don Antonio Ibarra.

Directores: don Armando Gutiérrez, don Luis Brito y don Eucarpio Castro.

FERNANDO LECAROS B. C.—Cita a junta general para hoy a las 9 P. M., en Bandera 848.

CENTRO SPORTIVO DIEGO ARACENA B. C.—Cita a sesión para hoy a las 7.30 P. M. en su local, San Pablo 1636 (altos).

JOE BOYKIN SE PRESENTARA ESTA NOCHE EN EL HIPPODROME CIRCO

LAS MEJORES PELICULAS DE BOX SE EXHIBIRAN

"La Nación" dará una información especial del match Firpo-Dempsey a los asistentes

El entrenador de Joe Boykin, que se medirá con Clemente Sanvedra el 6 de Octubre en el Hippodrome Circo se presentará esta noche en una academia con sus entrenadores a fin de demostrar al público santiaguino sus cualidades pugilísticas.

Esta interesante presentación seguramente congregará un numeroso público en el Hippodrome y si a esto se agrega que la Empresa del Hippodrome ha resuelto exhibir esta noche las siguientes películas Nilles-Carpentier, Firpo-Maxted y la que se refiere al entrenamiento seguido por Firpo para enfrentar al campeón mundial Jack Dempsey.

Además nuestro diario, que ha instalado un poderoso aparato radiotelefónico tendrá un servicio especial al Hippodrome para comunicar todos los menores detalles de la pelea por el campeonato del mundo a realizarse esta noche.

Como van nuestros lectores, el Hippodrome merece un lleno completo, pues el programa que se ha confeccionado es de gran interés, el hecho que haya una exhibición de un peleador de la talla de Boykin, que el público pueda presenciar en la pantalla los mejores combates de los últimos tiempos y el a esto se agrega un servicio informativo completo del campeonato mundial, es

LO MAS SENSACIONAL DE LAS FIESTAS PATRIAS

ES LA GRAN EXPOSICION DE NOVEDADES PARA CABALLEROS, QUE PRESENTAN LAS CAMISERIAS

MATAS Y CIA.

CAMISAS

DE GRANITE listadas, con dos cuellos, dibujos de gran fantasía . . . . . $ 26.00

DE RICO céfiro de hilo, con dos cuellos, listas de última novedad . . . . $ 24.00

DE CREPE con dos cuellos de moda, artículo de elegancia y duración. $ 22.00

DE BATISTA de color, con cuello, muy finas . . . . . $ 15.90

SELECTO surtido en camisas, de buenos géneros estampados, con uno y dos cuellos, y con dibujos para todos los gustos; desde . . . . . $ 16.50

BLANCAS, con ricas pecheras de hilo, lisas y alforzadas, con y sin puños desde . . . . . $ 11.80

CORBATAS

NELSON de seda, bonitos dibujos de moda, precios de réclame, desde . $ 5.90

NELSON de finísima seda y dibujos de última moda, desde . . . . . $ 9.50

PAPILLON de seda, colores de fantasía . . . . . $ 4.90

PAPILLON de seda Pompadour, dibujos de exquisitos gustos, calidad extra . . . . . $ 7.00

TEJIDAS holandesas, de doble trama y colores escogidos . . . . . $ 11.90

INMENSO surtido de corbatas tejidas en colores de moda y precios de gran réclame, desde . . . . . $ 1.90

CALCETINES

DE RIQUISIMA seda en colores, con refuerzos en planta y talón . . . $ 12.

DE SEDA reforzada con hilo, calidad insuperable . . . . . $ 8.

MERCERIZADOS de la afamada marca "Monito", $ 4.90 y . . . . . $ 3.

NEGROS y en colores, de la marca "Onyx", duración y economía . . $ 3.

NEGROS y en colores, artículo firme y precio sin competencia . . . . . $ 1.

PIJAMAS

DE CREPE de hilo colores de fantasía, modelos irreprochables, la última palabra en el artículo . . . $ 35.

DE CREPE de hilo con aplicaciones de seda, corte elegante y esmerada confección . . . . . $ 30.

DE BATISTA finísima, en colores, precio de réclame . . . . . $ 20.

SECCION ESPECIAL

LIGAS y suspensores de seda y algodón; pañuelos blancos y de color.

CAMISAS y calcetines para niños a precios rebajadísimos.

CUELLOS

DE LA afamada marca "Corona", la preferida del público; inmensa variedad de modelos, creaciones de última novedad . . . . . $ 1.

AHUMADA 342
ESTADO 78
ESTADO 381

MATAS y Cía

PUENTE 570
Portal EDWARDS 2750

FUME
Sporting Club
$ 1.20

La música más popular.
LA DANZA DE LAS LIBELULAS
COMEDIA. — SABADO 15

Ya es la época oportuna para aplicarlo a sus siembras para obtener buenas cosechas.

SALITRE

SODICO Y POTASICO

Solicite toda clase de informaciones a
WESSEL, DUVAL Y Cía.
HUERFANOS 1201
Agentes exclusivos de la Asociación de Productores de Salitre de Chile

LA REVOLUCION ESPAÑOLA

La actualidad cablegráfica, tan fecunda en esta época en catástrofes horrendas o en crisis dolorosas, nos ha traído ayer cual último eslabón de esta cadena de desgracias que envuelve al mundo, la nueva inesperada de la Revolución Militar de España.

Treinta años de paz interna inalterable, una entera etapa de tregua y de progreso, una próspera e inagotable laboriosidad, un formidable desarrollo económico y un auge intelectual cada vez más esplendoroso, parecían rodear a la España de una aureola de bendición tras un siglo de infortunios.

La Revolución estalla ahora con los caracteres inusitados que tienen las últimas revoluciones europeas. El elemento civil se ve amenazado por el elemento militar. No se toca ya al Rey que en las revoluciones de antaño dejaba siempre la cabeza en el pedal o perdía para siempre el trono.

La guarnición de Barcelona, y muy seguramente la mayoría del ejército peninsular, rompe la disciplina en homenaje a la dinastía y protesta levantarse por el Rey en nombre del interés de la patria.

El golpe va entonces contra el sistema parlamentario en nombre de los errores del Gobierno de los partidos. Va por lo menos contra ciertos círculos predominantes en la anarquía de las agrupaciones políticas que parece enseñorearse de casi todos los países donde la opinión pública aspira dentro de las franquicias de la Carta Fundamental, a la dirección de los asuntos del Estado.

Visto de lejos y en medio de la imprecisión propia de las primeras noticias el pronunciamiento de Barcelona no puede ser conocido todavía en su verdadero espíritu y en sus reales proporciones.

En toda monarquía constitucional, gobiernan los Ministros del Estado. El soberano es el símbolo de un pasado histórico, pero no es la encarnación ni la suma del poder público. Gracias a esto aleja las tempestades de su cabeza.

Gracias, más que todo, a sus altas dotes personales, el Rey de España aparece rodeado de una popularidad sin límites aún en días en que los que gobiernan a su nombre puedan ser impopulares. El mundo, en medio del pesar que le causa esta perturbación, acaso fratricida, experimenta un verdadero alivio al considerar que hay siquiera algo que no divide a la Madre Patria y que se llama el Rey Don Alfonso XIII.

Trazar el origen de esta crisis a tan larga distancia y sin el conocimiento de los pormenores de la vida interna del país, resulta algo muy difícil.

Sabemos muy imperfectamente que hay una lucha entre el elemento civil y el elemento militar por la preponderancia en el Gobierno. Sabemos que la España tiene hoy día uno de los primeros ejércitos del mundo, por su preparación moral y material de sus jefes y oficiales.

El elemento militar aspira al orden y tanto ha aspirado que ha caído ahora en la paradoja de salir de su rol pasivo y disciplinario. Desde hace mucho tiempo la formación de las Juntas Militares ha sido señalada como un peligro para el sistema entero.

Esos elementos no han ocultado desde hace años su incomodidad por la marcha de la administración pública y cualquier perturbación parlamentaria ha repercutido muy abultadamente en su criterio.

Según parece, la política seguida en la cuestión Marroquí, ha terminado por exacerbar a los elementos que se saben dueños de la fuerza y que miran a su modo el orden interno y la necesidad de velar por el prestigio exterior de la patria.

Esos patriotas del ejército han sentido una profunda herida en su alma, con los errores de la burocracia que lo llevaron a la serie de desastres experimentados hace dos años en los alrededores de Melilla.

Ha nacido de aquí una profunda, aunque bien intencionada divergencia entre los que desean terminar esta guerra colonial y los que sostienen que sus gloriosos muertos de Annual y de Monte Arrult no podrán reposar tranquilos mientras Abd el-Krim y sus voluntariosas kabilas no muerdan para siempre el polvo, al pie de la gloriosa enseña de Zaragoza y de Bailén.

Durante siete siglos luchó la raza ibera por expulsar al moro de sus territorios. Y hace ya cuatro siglos más que la voz de la sangre los está llamando a sojuzgar al enemigo tradicional en su último refugio de allende los mares.

Los militares españoles son nietos de aquellos que se cubrieron de gloria sesenta años atrás con Prim y con O'Donnell, en Wad-Ras y en los Castillejos. Su honor se siente comprometido ahora en el término definitivo de esta guerra.

Han reclamado entonces contra las medidas del Gobierno que tendían a reducir las proporciones de esta campaña o a terminarla. Hay poderosos elementos civiles que no quieren más guerras ni más sangre. El levantamiento ocurrido en Málaga, hace un mes, entre las tropas recién reclutadas que iban a embarcarse para Marruecos, marca el comienzo de la crisis.

Apoyados en esos elementos civiles que representan considerables fuerzas de opinión, hubo numerosos dirigentes parlamentarios que abogaron por la restricción de la campaña a sus términos mínimos.

El Gabinete presidido por el marqués de Alhucemas abrazó resueltamente este programa. El Ministro de Hacienda, señor Villanueva, financista muy experimentado, estimó que el peso de una guerra en toda regla debía resultar insoportable para el Erario.

Pero al propiciar esta política pacifista a todo extremo, fueron surgiendo cada día mayores dificultades. Llevaron ellas a la crisis parcial en 31 de Agosto. Dejaban sus carteras los señores Villanueva y Gasset, Ministros de Hacienda y de Fomento para ser reemplazados por los Portela Valladares y Rosado Gil. Y el Ministro del Trabajo, señor Chapaprieta entraba a desempeñar Hacienda.

El marqués de Alhucemas y el resto del Gabinete aceptaban así totalmente las insinuaciones del Estado Mayor General sobre la campaña ofensiva hasta el final.

Pero Villanueva y Gasset tenían poderosos sostenedores en las Cámaras. Probaban con cifras el daño que la guerra causaba en el equilibrio de los Presupuestos, abogaban por seguir de preferencia una política de construcción de obras públicas, y sus partidarios se sintieron desplazados y heridos.

La estabilidad del Gabinete peligró entonces en las Cortes y el marqués de Alhucemas quiso transigir parchando nuevamente el Ministerio con los consejeros de la Corona, señores Suárez Inclán que fué a Hacienda, y Armiñán que tomó la cartera del Trabajo. Y el Gobernador Civil de Barcelona, señor Portela Valladares, fué al Departamento del Fomento.

La nueva fórmula de Gobierno permaneció indecisa respecto a la política que debía asumirse en Marruecos. El Ministerio se debatía entre las exigencias de los grupos civiles y las reclamaciones de la alta jefatura militar.

El incidente sangriento de Tiffarauin, la caída estéril de centenares de oficiales y soldados de un ejército condenado a una inacción prolongada bajo las balas enemigas, y por fin la discordia surgida en el seno de las propias autoridades militares, llevaron muy lejos la excitación.

El Gabinete ha pasado todos los días que van de este mes, preguntándose si aceptará totalmente el plan pacifista o si dará una satisfacción al ejército. La máquina legislativa ha marchado con deplorable lentitud, debido a la vacilante influencia ministerial sobre las mayorías.

De la estagnación ha surgido la tempestad.

A primera vista el ejército que se ha levantado imprime a la revolución un carácter fascista análogo al modelo ofrecido por la Italia. Pero más allá nadie puede responder. Y al extremo de la calle está el derramamiento de la sangre hermana cuando más necesitaba España de la calma para seguir engrandeciendo.

Una perturbación del orden por muy altos que sean sus móviles es siempre una falta que pagan muy caro los países que se querría favorecer.

Jamás el fin justificará los medios, y un ejército que salta los límites de la disciplina, podrá hacerse admirar en su heroísmo, pero no contará nunca con esa inmensa fuerza moral que siempre predominará sobre todas las fuerzas de este mundo: la justicia.

Ante el dolor y el desgarramiento de la madre España, sus hijos de la América sobrecogida sólo pueden formular por encima de los mares un inmenso voto por la paz, por la cordura y por la fraternidad momentáneamente en suspenso bajo el más bello de los cielos de la tierra.

LA AMENAZA DEL SUB-HOMBRE

por SANTIAGO LABARCA L.

III

LOS ERRORES DEL PROFESOR STODDARD

Nada parecía indicarnos que el progreso, que la civilización se encontraban en peligro de muerte. En el último siglo y en los años que van corridos del actual, el aprovechamiento que el hombre ha hecho de las fuerzas naturales —única medida posible del progreso— ha sido tal que no resulta extravagante el afirmar con Lester F. Ward que "todo indica que nosotros, los ocupantes de la tierra en el período histórico de la raza humana, vivimos en el momento en que las condiciones de la vida se hallan en su marcha ascendente, y que nuestro fértil mundo está como regocijándose en la mañana de la creación".

¿Es esto un sueño y tiene razón el profesor Stoddard cuando nos indica los peligros a que la humanidad está expuesta?

Analicemos a la luz de la sana crítica los fundamentos de sus teorías descritas en nuestro artículo anterior.

El punto de partida de las especulaciones del profesor norteamericano, fué el resultado obtenido al tratar de determinar el grado de inteligencia de los miembros del ejército que fué a combatir en Europa. Como ya dijimos, el sistema empleado fué el mismo que se empleaba en los colegios para medir la inteligencia de los niños, y cabe preguntarse si esas pruebas permiten, en realidad, apreciar el grado de desarrollo mental de los adultos. Los propios psicólogos ponen en duda su idoneidad.

En uno de los últimos números de "Inter-América", hemos encontrado un artículo que se titula: "Las pruebas de inteligencia a prueba", debido a la pluma del psicólogo H. Addington Bruce y en que se hacen al sistema puesto en práctica objeciones cuyo peso no se escapa ni al observador más superficial.

Las pruebas—dice este autor—consistían en una serie de problemas relacionados con las diarias tareas escolares y no parece que ellas puedan servir para medir la inteligencia de los adultos. Para un niño será muy sencillo hacer una serie de cálculos mentales análogos a los que hace en su clase de aritmética; fácil le será repetir palabras o frases; no le costará un gran esfuerzo mental decir palabras inconexas, o trazar figuras; pero estos problemas resultarán casi imposibles de resolver para un campesino o un montañés. ¿Deberá, por eso, concluirse que el campesino o el montañés tienen una mentalidad inferior a la del niño? Parece más lógico, por el contrario, afirmar con Morton Price, que "es dudoso que se haya descubierto hasta el presente serie alguna de pruebas verdaderamente adecuada para medir la inteligencia de los adultos".

La ampliación de las experiencias confirma la opinión de Addington Bruce. El doctor Herman Adler, de Chicago, empleó el sistema en la medida de la inteligencia de los soldados y los reos de las cárceles de Illinois. La proporción de retrasados mentales fué exactamente la misma. Y es probable que si hubiera ido a un manicomio habría obtenido los mismos resultados.

Todavía, si supusiéramos que las pruebas en referencia pueden dar una idea aproximada de la mentalidad de un sujeto, para afianzar la doctrina del profesor Stoddard habría sido necesario que se demostrara que el desarrollo mental de las clases media y alta era muy superior al de la clase baja. No conocemos la forma cómo se llevaron estas pruebas y nada nos dice al respecto el resumen que del libro de Stoddard han hecho los señores Sierra. Habría sido aún necesario que se estudiara la ascendencia, la genealogía de los individuos y que ese estudio hubiera llevado a la conclusión de que los padres, los abuelos, los bisabuelos, los tatarabuelos, etc., pertenecían a la clase alta o media y tenían una clara inteligencia. Sin estos antecedentes—que no sabemos si en el libro original aparecen—las pruebas de la inteligencia carecen en absoluto de valor probatorio y no es posible basar en ellas una teoría como la de Stoddard.

Si de la base experimental pasamos al análisis de las bases biológicas que expusimos en nuestro artículo anterior, veremos que ellas son también materia de objeciones no menos serias.

Frente a los partidarios de las teorías neo-darwinianas, se alzan los biólogos que defienden las teorías de Lamarck, que se basan ante todo en la influencia del medio. Seguimos como siempre a Le Dantec:

"La vida es el resultado de una coincidencia entre condiciones estructurales internas y condiciones externas de medio. Luego si una existencia individual es el resultado de dos factores, el uno estructural e interno, el otro externo y perteneciente al medio, es muy lógico creer que la vida específica la progenie antepasada, es ella también el resultado del factor estructura y el factor medio. Pero lo que el transformista quiere estudiar en la progenie es la variación. Vamos, pues, naturalmente conducidos a pensar que la variación resulta, como todos los fenómenos vitales, del concurso del individuo y del medio.

"Lamarck estableció todo el sistema transformista sobre la afirmación de que "el hábito constituye una segunda naturaleza". Un hábito se produce en un ser bajo la influencia de nuevas condiciones de medio que permanecen largo tiempo semejantes a sí mismas. Afirmar que el hábito es el hecho esencial de la vida, es comprender bien que la vida constituye el resultado de dos factores, el cuerpo viviente y el medio. Y si de la vida individual se pasa a la vida específica o vida de la progenie, se es naturalmente conducido a comparar con la adquisición de hábitos nuevos, la de los caracteres nuevos, resultantes de condiciones nuevas. La fijación de los hábitos, o herencia de los caracteres adquiridos, es el segundo aspecto del fenómeno vital esencial".

En resumen, Le Dantec llega a establecer la siguiente fórmula que defienden los neo-lamarckianos: "Todo lo que la naturaleza ha hecho adquirir o perder a los individuos por la influencia del empleo predominante de tal o cual órgano o por la falta constante de su uso, la naturaleza lo conserva por la herencia en los nuevos individuos que provienen de ellos, con tal de que los cambios adquiridos sean comunes a los dos sexos".

Nos ahorraremos citar las objeciones que a la teoría de Weisman hace Le Dantec, ellas alargarían desmesuradamente este artículo. Nos parece sin embargo, que en esta lucha entre las dos escuelas biológicas puede muy bien la propia experiencia humana servir de árbitro, y seguramente que ella dará la razón a los partidarios de la influencia del medio.

No necesitaríamos remontarnos a la época prehistórica del hombre de las cavernas, para demostrar cuán enormes han sido las variaciones del ser humano, variaciones fundamentales que no pueden explicarse por la simple mezcla hecha al azar de los caracteres, infinitamente numerosos si así quiere suponérsele, de nuestros antepasados los primates.

La diaria experiencia nos enseña, por el contrario, la influencia decisiva del medio en la acción individual, y cómo esa influencia se transmite a los descendientes de generación en generación hasta que es desviada o destruída por la aparición de un medio nuevo.

Uno de los métodos empleados en lógica para demostrar el absurdo de una teoría es llevarla a sus más extremas consecuencias. Si así procedemos con la doctrina de Stoddard vemos bien pronto cómo desaparece, por ejemplo, el papel de la educación; cómo resulta indiferente que el hombre actúe en un medio moral o inmoral; cómo resulta perniciosa toda labor de solidaridad social, toda medida que tienda a proteger al débil; cómo sólo puede salvar a la civilización la frase famosa del misántropo Hobbes: "el hombre es el lobo del hombre".

¿No repugna todo esto a la razón humana más depravada?

¿No parecen éstas, conclusiones que sólo podría aceptar un sub-hombre?

No es posible creer que la humanidad ha errado tan fundamentalmente su camino y que lo que considera como el acervo más precioso del progreso sea en realidad su propia condenación a muerte. Parece más exacto creer que es el profesor Stoddard el que se ha equivocado.

S. L. L.

CUESTIONES MILITARES DE ACTUALIDAD

por DESAIX.

EL DEBILITAMIENTO DE LA DISCIPLINA EN EL EJERCITO

Los vergonzosos sucesos acaecidos últimamente en una unidad del Ejército, que ya son del dominio público y que han merecido una severa, pero muy justa sanción de parte del Gobierno, vienen a manifestar elocuentemente que, en la disciplina de la noble institución se nota un sensible descenso que no puede disimularse.

También, diversos hechos aislados manifiestan palmariamente que la disciplina está un tanto relajada y que la subordinación se ha resentido sensiblemente en los últimos tiempos.

Lo acaecido en el Grupo de Artillería "General Sotomayor" de guarnición en Lautaro, es un signo elocuente de que los lazos de esa disciplina tan severa y tan recta de otra época, tienden a aflojarse y que, es menester adoptar las más enérgicas y severas medidas para que se vuelva a tomar el camino recto que corresponde y que no se siga por el plano inclinado de la descomposición que no tardaría en llegar si así se continúa.

Bien triste cosa es evidenciar estas vergüenzas, pero la medida ya se colma, y es menester aplicar un cauterio que cicatrice y sane la llaga cancerosa que amenaza corroer el organismo de la querida institución, que no puede vivir sin una disciplina vigorosa y sin una subordinación bien mantenida.

Otros signos no tan graves, pero no menos elocuentes evidencian lo que decimos: el continente poco deferente y acaso displicente que observan los subalternos para saludar en público a sus superiores; el poco o ningún afán que gastan para mostrarse respetuosos y atentos con ellos, manifiestan poca cultura militar y carencia de hábitos de disciplina.

¿El origen de esta dolorosa situación?

En artículos anteriores, hemos manifestado cuánto desmedro sufrió el mando con el otorgamiento de comandos independientes a oficiales que no tienen el grado correspondiente, y, por lo tanto, no cuentan ni con la práctica ni con la experiencia necesaria, amén de que les falta la debida respetabilidad por no estar en posesión del grado necesario para desempeñar el comando respectivo.

Vemos a diversos Mayores, con muy pocos años en el grado, y que son muy jóvenes, es decir, no han completado su educación ni su instrucción militar y están al frente de Regimientos como educadores e instructores de oficiales, entre los cuales se cuentan capitanes con diez o más años en el grado.

¿Puede entonces exigirse que la disciplina y la subordinación se mantengan debidamente en esa forma? ¿Puede así pedirse que se haga escuela educadora de oficiales para que sean respetuosos, disciplinados y subordinados?

Pero, a todo lo expresado se agrega, la circunstancia de que, en realidad no hay a quien hacer responsable por esta triste situación. Los Ministros de Guerra, que se suceden con rapidez vertiginosa en el desempeño de esta cartera, dada la rotativa ministerial que constantemente funciona entre nosotros, designan a su sabor o por influjos a los comandantes de las unidades del Ejército, y las consecuencias que de esta situación se derivan no son ellos quienes las palpan y las sufren.

Según la Ordenanza General del Ejército y según la ley de ascensos vigente, debiera ser el Inspector General quien propusiera al Gobierno los jefes que deben ocupar los comandos de Regimientos y de Brigadas, pero esta facultad le ha sido quitada al Inspector y hoy no hay a quien responsabilizar por los verdaderos descalabros que se sufren.

Ojalá que del exceso del mal que nos invade nos venga el bien que anhelamos o sea el Alto Comando, que cada vez se hace más indispensable. Sólo así podrá obtenerse que la disciplina se enriele y la subordinación se encuadre en el severo marco en el cual siempre debió mantenerse.

Nos alienta la esperanza de que el Supremo Gobierno al meditar sobre la grave situación de que es un triste pero real exponente el escándalo del Grupo "Sotomayor", resuelva la cuestión del Alto Comando, aprovechando la ocasión que se le presenta en el momento actual que desempeña la cartera de Guerra el General de más elevada categoría en el Ejército.

Hacemos votos por ello.

D.

A 13 de Setiembre.

LIQUIDAMOS
Arados "OLIVER"
PARA TRACTOR
4 puntas . . . . . $ 980
3 puntas . . . . . $ 940
3 discos . . . . . $ 950
Grace y Cía.-Chile-S. A.
HUERFANOS 1087
S—14

EN SAN PABLO
Vendemos espléndida propiedad.
ESQUINA, MUY COMERCIAL, GRAN SUPERFICIE.
14 buenas Casas y 4 Almacenes
Produce $ 58,000 anuales
Susceptibles de aumentarse fácilmente a $ 170,000. Edificios modernos de dos pisos, en perfectas condiciones. Renta absolutamente segura y sin molestias. Gran porvenir y magnífica inversión. Deuda Banco Hipotecario. Facilidades de pago.
Precio: $ 520,000
ALEJANDRO GREENE CRUZAT
(Sección Propiedades Urbanas)
Oscar Green Valcarce y Jorge Guzmán Palacios
TEATINOS 86 — CASILLA 3722

VENDO
EN PEÑAFLOR
$ 30,000.— CON FRENTE A LA LINEA DE TRANVIAS.— Gran quinta de 8,000 metros cuadrados de superficie, totalmente plantada con árboles frutales, parrones, jardines, etc. La casa habitación consta de 8 piezas y dependencias. Gran baño de natación. Cochera. Gallineros.
LLOLLEO
$ 43,000, ESQUINA.— Construcción de dos pisos.— Bajos: un almacén con dos piezas anexas y gran patio de más de 100 metros cuadrados. Altos casa habitación con 6 piezas, baño y servicios. Renta anual: $ 5,300. Se vende con muebles.
Carlos Ossandón B.
168 - BANDERA - 168

HEMOS TERMINADO!
Si no te vístes un poco más elegante.
Anda a ver las corbatas y calcetines de seda que ofrece
La Reina de las Medias
AHUMADA 360
a precios casi regalados, y si has demostrado buen gusto en tus adquisiciones, sólo entonces pasaremos un feliz 18.

Viña San Pedro (J. G. Correa Albano) EL MEJOR VINO

LABORATORIO CLINICO
— DEL —
Dr. Leonidas Corona T.
SANTIAGO
Delicias 868.—Teléfono 2483
Reacción Wassermann, Sección de Química. Sección de Bacteriología.
AUTOVACUNAS

Con sólo $ 1.30 puede cambiar de color varias prendas de vestir, del modo más sencillo y menos molesto.
POR MENOR: En todas las buenas boticas
POR MAYOR: TUSCHE y Co., VALPARAISO

VINO
SEMILLON BLANCO
BUENA GRADUACION ALCOHOLICA
COMPRO
Cualquiera cantidad
1248 Agustinas
Oficina Balmaceda

HELADEROS
Ofrece máquinas para cuajar helados y hace las reparaciones necesarias.
IGNACIO PEDEMONTE
ANTIGUA CALDERERIA Y FABRICA DE ALAMBIQUES
SAN PABLO N.o 1441
ENTRE AMUNATEGUI Y SAN MARTIN
TELEFONO 3576
S—15

VINOS
Errázuriz - Panquehue
Sólo para paladares delicados.
Pida estos exquisitos vinos al agente en Santiago:
LUIS GONZALEZ Z.
SANTA ROSA 835.— TELEFONO 164, Matadero
NIO

NECESITAMOS
Empleado para atender a la venta de nafta en bomba de la vía pública, que pueda rendir fianza. Sueldo y comisión.
WEST INDIA OIL COMPANY
BANDERA 620

VENDEDOR
Representante de fábricas, necesita un buen vendedor de trapos, con clientela propia, para pedidos al extranjero.
Se prefiere uno de nacionalidad española.
Dirigirse a:
L. A.—CASILLA 1162.
S—14

ZIG-ZAG de Fiestas Patrias
El número especial de mañana, está dedicado al aniversario nacional. Doble número de páginas, con espléndidos grabados y material alusivo a la fecha patriótica.
Gran portada: la bandera de "Cazadores".
He aquí algunos títulos:
EL DIECIOCHO EN EL EXTRANJERO.— EL ORIGEN NOBILIARIO DE LOS CARRERA.— EPISTOLARIO DE UNA DAMA EN EL TIEMPO HEROICO.— UN GLORIOSO EPISODIO DE LORD COCHRANE.— EL HIJO DE UN HEROE, ETC.
OTRAS INFORMACIONES
LA TRAGEDIA DEL CONGRESO: FOTOGRAFIAS INEDITAS DEL DOLOROSO SUCESO.
EL TRIUNFO DE QUINTIN ROMERO: información gráfica exclusiva de "Zig-Zag", sobre el campeón chileno.
DON GOZALO BULNES Y EL ARREGLO ECUATORIANO-CHILENO.
EL CLUB DE SEÑORAS, EN LA ACTUALIDAD.
EVOCACIONES HISTORICAS: La ocupación chilena de Antofagasta.
LITERATURA NACIONAL: trabajos de Marcelle Auclair, Alone, Carlos Acuña, Mont-Calm, Angel Cruchaga, Sady Zañartu, etc.
Aunque el número de mañana tiene un material doble que de ordinario, el precio es siempre de
UN PESO.-ZIG-ZAG de Mañana SABADO

Correa de pelo de camello
Inglesa, de superior calidad, desde 2" hasta 12"
— OFRECE: —
FUNDICION LIBERTAD
LIBERTAD N.os 53 - 58

NOTAS POLITICAS Y PARLAMENTARIAS

MENSAJES DIPLOMATICOS

SERAN SOMETIDOS A LA APROBACION DE LA COMISION CONSERVADORA

En nuestra edición anterior dábamos cuenta de que la tramitación de los Mensajes diplomáticos, sometidos a la aprobación del H. Senado y la designación del senador don Gonzalo Bulnes, como Ministro Plenipotenciario ad-honorem en misión especial ante el Gobierno del Ecuador, había encontrado algunas dificultades en el Congreso, y que, con el objeto de salvarlas, el Ministro de Relaciones Exteriores, señor Bello Codesido había conferenciado con los senadores de la Unión Nacional.

Agregábamos en esa información que en los círculos políticos se tenía la impresión de que las gestiones adelantadas para procurar un temperamento conciliador, llegarían a buen término, pues, no se desconocía la trascendencia que de las dificultades aludidas podrían derivarse para la situación política y Ministerial.

EL SEÑOR BULNES EN LA CANCILLERIA

Se nos informa que el Senador señor Bulnes celebró ayer con el Canciller señor Bello Codesido, dos conferencias, en las cuales se consideró, muy detenida y cordialmente, la situación producida alrededor de los Mensajes diplomáticos.

En una de estas entrevistas, el señor Bello Codesido habría manifestado que el Gobierno, deseoso de evitar toda dificultad o tropiezo para la realización de la delicada misión diplomática que había encomendado al señor Bulnes, se veía obligado a aplazar el envío de su Mensaje hasta que entrara en funciones la Comisión Conservadora, pues, temía que la resistencia opuesta al despacho de los Mensajes sobre las Plenipotencias del Japón, Uruguay y Colombia, repercutiera en la Cámara de Diputados, cuyos dirigentes le habían expresado la conveniencia de que se obtuviera del Senado la aprobación conjunta de todas las autorizaciones gestionadas por el Gobierno. Se habría referido también el señor Ministro de Relaciones; a las gestiones que tenía adelantadas para procurar la solución de las dificultades y a la confianza que abrigaba de obtener buen éxito.

El señor Bulnes habría contestado al Canciller rogándole que eliminara su persona y su nombre, para la plenipotencia en el Ecuador.

El señor Bello Codesido habría manifestado entonces al señor Bulnes que no insistiera en su decisión y ante las elevadas y numerosas consideraciones de interés público que le hizo valer el señor Bulnes no habría podido excusarse de acceder a tal petición del Canciller, quedando la cuestión relacionada con la tramitación de las autorizaciones entregada por entero al Gobierno.

LOS MENSAJES SERAN ENVIADOS A LA COMISION CONSERVADORA

En esta situación el Gobierno habría resuelto enviar a la Comisión Conservadora, que debe entrar en funciones mañana, los mensajes diplomáticos a que hemos aludido en esta información.

COMISION CONSERVADORA

SE CONSTITUIRA MAÑANA, ELIGIENDO PRESIDENTE AL SENADOR DON GUILLERMO RIVERA

En conformidad con el artículo 19 del Reglamento del Honorable Senado, mañana Sábado, a las 3 P. M., deberá constituirse la Comisión Conservadora. Para este acto se necesita la concurrencia de la mayoría de sus miembros, cuyo número total es de 14: siete senadores y siete diputados.

Según se nos informa, y en virtud de acuerdos tramitados en los últimos días, se elegirá presidente al senador por Valparaíso, don Guillermo Rivera.

COMO ESTA INTEGRADA LA COMISION

Integran la Comisión Conservadora, por parte del Honorable Senado, los señores: Arancibia Laso, Barros Errázuriz, Concha don Luis E., Echenique, Opazo y Rivera. Por parte de la Cámara de Diputados, los señores: Claro Lastarria, Durán, Garcés Gana, Forster, Leckie, Ruiz y Sánchez.

El senador señor Bulnes, que formaba parte de esta Comisión, presentó en la sesión de ayer del Honorable Senado, su renuncia indeclinable, por cuya circunstancia fué aceptada, acordándose proceder al término de la primera hora de hoy a designarle reemplazante.

La mayoría unionista votará por el senador señor Errázuriz Lazcano.

CITACION DE LA COMISION

La secretaría del Senado envió a los miembros de la Comisión la citación respectiva.

Directorio General Demócrata

Presidido por el doctor Fajardo, celebró anoche sesión el Directorio General del Partido Demócrata.

En la orden del día, se puso en discusión la elección interna de candidato a Diputado realizada últimamente por las agrupaciones demócratas de Cautín.

Usaron de la palabra los candidatos señores: Luis Mandujano Tobar y Aníbal Gutiérrez y los delegados enviados por las Agrupaciones afectadas con la elección.

Habiendo llegado la hora, se acordó celebrar sesión especial hoy a las 9.30 P. M., para continuar el debate.

No sesionó

La Cámara de Diputados no celebró ayer sesión ordinaria a las 4 P. M., como tampoco la especial de las 7 P. M., por falta de número.

A la ordinaria, destinada a continuar la votación del proyecto de los empleados particulares, concurrieron 25 Diputados, de los cuales 14 radicales, 2 demócratas, 1 liberal aliancista, 5 conservadores y 3 liberales democráticos unionistas.

A la especial asistieron 11 radicales, 2 liberales unionistas, 5 demócratas, 2 liberales democráticos aliancistas, 2 liberales democráticos unionistas, 1 nacional, 3 conservadores y 1 liberal aliancista.

Empleados particulares

Veinticinco Diputados de la Alianza Liberal firmaron ayer una petición de sesión especial para hoy de 8 a 9 P. M., con el objeto de continuar la votación del proyecto de empleados particulares.

El presidente de la Corporación, señor Celis, ordenó citar en conformidad con la petición aludida.

Manifestación al diputado señor Leckie

Nuestro Corresponsal en Valparaíso nos informa que el Domingo próximo se ofrecerá al Diputado por ese departamento, señor Abraham Leckie, por los obreros de Caleta Abarca una gran manifestación.

Sesión especial del Senado

El Senado celebra hoy sesión especial de 6 y media a 7 y media P. M., destinada a la discusión de los siguientes negocios:

Proyecto sobre guías de libre tránsito; y

Mensaje de S. E. el Presidente de la República en que se propone autorizar el pago de la suma que se adeuda al ex-contratista de las obras de construcción del canal del Maule, don Luis Lagarrigue, por mayor costo de dichas obras.

Salvando una omisión

Hemos recibido el siguiente telegrama:

"Llolleo. — "La Nación". — Por una omisión de la transcripción de mi cuenta parlamentaria, publicada en "La Nación", de hoy, no figura el proyecto de ley que presenté al Congreso siendo Ministro de Instrucción Pública, para elevar módicamente la contribución de los Hipódromos a fin de fomentar las organizaciones deportivas en todo el país, proyecto que se encuentra en discusión en la Cámara. — (Firmado). — Tomás Ramírez Frías".

Senaturía por Atacama

Hemos recibido el siguiente telegrama:

"Huasco. — "La Nación". — La Asamblea Radical de Huasco, reunida en sesión solemne, proclamó por unanimidad candidato a Senador a su actual Diputado don Wenceslao Sierra, y candidatos a Diputados, a los señores: Desiderio González y Rodolfo Michel. — (Firmados). — Aurelio Lemus, presidente. — Francisco Quiñones, secretario".

Diputación Liberal por Quillota y Limache

Hemos recibido el siguiente telegrama:

"Limache. — "La Nación". — La Asamblea Liberal de Limache proclamó solemnemente candidato a Diputado por la Agrupación de Quillota, y Limache, a don Alberto Vial Infante. En la votación interna obtuvo una mayoría abrumadora. — (Firmado). — Aurelio Murillo, presidente".

ASAMBLEA RADICAL DE SANTIAGO

(VERSION OFICIAL)

Presidida por don Víctor A. Salas Romo, y con asistencia del segundo vice-presidente, don Servando Sánchez; de los diputados don Luis Salas Romo y don Santiago Labarca; del regidor don Arturo Besoaín; del tesorero don Manuel A. Cruz; de los secretarios don Diego Fernández y don Daniel González, y de numerosos asambleístas, celebró sesión anoche la Asamblea Radical de Santiago.

En la hora de los incidentes, el presidente hizo uso de la palabra para lamentar la gran desgracia que en estos momentos aflige al Partido Demócrata que, a consecuencia de un suceso trágico e inesperado, ha perdido a dos de sus miembros más distinguidos.

En sentidas frases hizo el elogio del senador don Zenón Torrealba y del diputado don Luis Correa Ramírez, y recordó que sus personas eran especialmente gratas para los radicales, que vieron siempre en ellos a esforzados luchadores de la Alianza Liberal.

Manifestó que la Asamblea se había hecho representar en los funerales del señor Torrealba, por don Evaristo Molina, y terminó formulando un voto que fué aprobado unánimemente en el sentido de enviar una nota de condolencia al Partido Demócrata.

Don León Palacios Olmedo rindió también un homenaje a la personalidad del señor Torrealba, en el que reprodujo algunos párrafos y palabras de sus discursos más importantes y señaló las etapas más brillantes de su actuación política.

Don Alvaro Reyes Pérez continuó el desarrollo de sus observaciones sobre el decreto del actual Ministro de Guerra que dispone la reimpresión de la Ordenanza General del Ejército, y que encarga al Coronel señor Lara, la realización de este trabajo. Dió a conocer la opinión de distinguidos militares, contenidas en importantes documentos, para demostrar la antigüedad de esa Ordenanza, y, especialmente, su inaplicación a la actual y moderna organización de nuestro Ejército. Hizo una historia de las diversas y reiteradas tentativas para obtener la reforma de ese viejo cuerpo de leyes; llamó la atención hacia el hecho sugestivo de haberse encomendado el trabajo de la reimpresión a un jefe extraño a la repartición que debió haberse ocupado y encargado de esa materia, y calificó de vergonzoso para una institución armada, el procedimiento de imponer jerárquicamente a las unidades, a los oficiales, sub-oficiales, y especialmente, a los individuos de tropa, la adquisición de los nuevos ejemplares de la Ordenanza que se intenta reimprimir.

En virtud de estas consideraciones y después de haber leído los documentos que comprobaban sus afirmaciones, terminó haciendo indicación para que la Asamblea acordara pedir a sus representantes en el Congreso que interpelaran al Ministro de Guerra acerca del decreto que ha analizado y de las incorrecciones denunciadas. Habiendo llegado el término de la hora de los incidentes, la discusión de esta indicación y de sus fundamentos quedó pendiente.

El presidente de la Comisión Electoral de la Asamblea, don Pedro Valenzuela, presentó la renuncia de su cargo, la cual quedó pendiente.

En la orden del día se discutió un voto de don Teófilo Contreras, relativo a las injustas clasificaciones de las patentes de casas mayoristas, que se traduce en una disminución considerable de las entradas que en este capítulo debe percibir la Municipalidad de Santiago, y a la indiferencia con que los regidores y funcionarios municipales han contemplado esta situación.

Después de una breve discusión en que terciaron el presidente y los asambleístas señores Desiderio Bravo y Teófilo Ruiz, para demostrar los errores de que adolecían los fundamentos de los cargos formulados, el señor Contreras retiró su voto, y la Asamblea aprobó por unanimidad una indicación del señor Ruiz en el sentido de recomendar a los parlamentarios que promuevan la reforma de la ley de patentes, eliminando los defectos que originan los inconvenientes e incorrecciones anotados.

La elección de primer vice-presidente, cargo vacante por renuncia del doctor don Julio Bustos, dió el siguiente resultado: por don Leopoldo Valdés, 112 votos; por don Leotardo Matus, 42 votos; por don Carlos Ramírez Figueroa, 1 voto. Fué, en consecuencia, proclamado el señor Valdés.

La Asamblea acordó, finalmente, celebrar sesiones extraordinarias los días Sábados 15, y en caso de no reunirse quórum, el Lunes 17 del presente, a la hora de costumbre, para proceder a la presentación de candidatos a diputados y a municipales del próximo período y para conocer la cuenta que deben rendir los municipales en ejercicio.

En esta sesión se leyó una comunicación de la Mesa Directiva de la Junta Central, que fija el 7 de Octubre próximo para que tenga lugar la elección interna de candidatos a diputados y municipales.

—Se cita a sesión para el Sábado próximo para oír la cuenta de los regidores radicales por Santiago y en caso de que no haya sesión, ésta efectuaría el Lunes de la semana entrante. En uno y en otro caso la sesión empezará a las 9.30 P. M.

En esta sesión se recibirán las presentaciones de los candidatos a diputados y a municipales por Santiago.

CENTRO DE PROPAGANDA RADICAL

EL SENADOR POR CONCEPCION, SEÑOR ZAÑARTU, DICTARA ESTA NOCHE UNA CONFERENCIA

Como ya lo hemos anunciado, esta noche disertará en el Centro de Propaganda Radical el senador de Concepción y presidente del Partido Liberal Democrático Aliancista, don Enrique Zañartu Prieto sobre "Nacionalización de las industrias y especialmente del Ferrocarril Salitrero".

La sesión se llevará a cabo el en Club Radical, Huérfanos 1264, a las 9 1|2 P. M. Habrá tribuna libre.

Tenemos encargo especial del presidente del Centro de Propaganda Radical de invitar a la conferencia a toda la juventud aliancista de Santiago y especialmente a los socios del Centro de Propaganda Lizeral Democrático Aliancista.

Condolencia

Cumpliendo con un acuerdo del H. Senado, se ha dirigido la siguiente nota de condolencia a la viuda del Senador don Zenón Torrealba:

"Santiago, 11 de Setiembre de 1923.

"El Senado en sesión de hoy ha acordado manifestar a usted su sentida condolencia por la irreparable pérdida de su esposo, el honorable Senador por Santiago, don Zenón Torrealba, ocurrida trágicamente el día de ayer en la plenitud de su vida y cuando se esperaban de él nuevos esfuerzos para la realización de sus honradas aspiraciones en bien de la democracia.

"Como miembro de esta Cámara fué siempre asiduo y entusiasta en el desempeño de sus funciones y en todo momento se le vió esforzado en servir al país y sus más altos intereses.

"El Senado ha dejado constancia en el acta de la sesión del pesar que experimenta y acordó levantar ésta en homenaje a su memoria.

Saluda a usted atentamente. — (Firmado).— Luis Claro Solar.— Enrique Zañartu, Secretario".

Manifestación

En vista de la labor desplegada por el Director del Club Radical, don Arístides Muñoz Ramos, en organización e instalación en su nuevo local, un grupo de socios del Club, han lanzado la idea de ofrecerle una manifestación que se llevará a cabo el Sábado próximo a las 8.30 P. M., en el mismo Club, Huérfanos 1264, donde se recibirán las adhesiones hasta el Viernes.

Hasta ayer se habían inscrito numerosas personas.

Club Radical

Ayer celebró sesión el Directorio del Club Radical y después de ocuparse de diversos asuntos internos pasó a tratar de las numerosísimas solicitudes de adhesión quedando aprobadas las siguientes: Anguita Timoleón, Arancibia S. José, Barriga C. Luis A., Barros C. Domingo, Biondi Estay Humberto, Brieba Julio A., Calderón Orlando, Cañas A. Antonio, Castro G. Fabio, Cerda J. Moisés, Cabello C. José, Díaz Q. Diego, Díaz Lois Luis, Días A. Roberto, Durán B. Leonidas, Escarate Froilán, Feliú H. Guillermo, Ferrada Luis, Gárfias Carlos L., González B. Gabriel, González Pedro, González Vesubio, Gutiérrez José A., Heatley Ricardo, Herrera P. Rolando, von der Heyde, Alfredo, Iglesias de la V. Neftalí, Iturra M. Waldo, Jara Alejo, Jaramillo Garceran, Jiles P. Jorge, Lois F. Arturo, Maira C. Jorge, Marambio M. Ernesto, Meneses V. Roberto, Montero H. Carlos, Moraga N. Pablo, Navarro C. Alfredo, Olate C. Miguel, Orellana F. David, Paglia C. Pedro, Patiño M. Paul, Pérez Albino, Quiroz Pedro, Reynals Eduardo, Riquelme Sinecio, Roa U. César, Rojas Livio, Rojas R. Gustavo, Rozas C. Alejandro, Schooeder E. Juan, Salvo R. Cochrane, Sánchez Vital, Santandreu Víctor M., Varas Humberto, Durán B. Leonidas, Escálón C. Ramón, Walker F. Rolando Yávar C. Augusto.

Quedaron en estudio para resolver en la próxima sesión de Directorio las solicitudes de admisión presentadas por algunos socios que desean reincorporarse.

Ascenso

Constituído ayer tarde en sesión secreta el Honorable Senado, prestó su acuerdo al Mensaje del Ejecutivo, que propone ascender al grado de Coronel al Comandante don Carlos López.

Pensión a la familia del Senador Torrealba

El honorable Senado, por unanimidad, acordó ayer eximir del trámite de comisión y tratar de preferencia en su sesión de hoy, el Mensaje del Ejecutivo que solicita una pensión de gracia, con arreglo a las leyes de Montepío Militar, para la viuda e hijos menores del Senador por Santiago, don Zenón Torrealba.

Comisión senatorial de Gobierno

Miembro de esta Comisión, en reemplazo del Senador señor Torrealba, fué designado ayer el Senador por Concepción, señor Concha.

Te-Deum

El Gobierno, por intermedio de las respectivas mesas directivas, ha invitado al Te Deum que se cantará el 18 del presente en la Catedral a los miembros del Senado y de la Cámara de Diputados.

Desagües y alcantarillados

El Ministro de Industria, señor Mardones, formuló ayer en el Senado indicación para prorrogar la segunda hora con el objeto de continuar la discusión de la ley de desagües y alcantarillados.

Por 12 votos contra 9, se desechó esta indicación.

PARTIDO RADICAL

CANDIDATURA DARIO SALAZAR J.— Se ha citado para hoy, a las 6.30 P. M., en el Club Radical, Huérfanos 1264, a los adherentes a esta candidatura, y muy en especial a las personas que tengan listas de adherentes.

Se encarece la asistencia.

PARTIDO LIBERAL

COMITE PRO - CANDIDATURA TOMAS RAMIREZ.—El Comité encargado de los trabajos de esta candidatura, ruega a las personas que se han adherido a ella, concurran a sufragar hoy Viernes y mañana Sábado, de 6 a 8 de la tarde, al Club Liberal, Catedral 1281.

CENTRO DE PROPAGANDA LIBERAL DE LA 4.a COMUNA DE SANTIAGO. — Hoy celebrará este Centro, en su local, Jotabeche N.o 128, a las 9 P. M., una sesión solemne para proclamar presidente honorario de la institución al Honorable Senador de Curicó, y vice-presidente del Partido Liberal Unionista, señor don Ladislao Errázuriz Lazcano.

A esta sesión ha prometido asistir el señor Errázuriz, y se ha invitado a los señores Eduardo Opazo Letelier e Ismael Edwards Matte.

PARTIDO DEMOCRATA

CENTRO DEMOCRATA EL PORVENIR. — Se ha citado para hoy Viernes a las 8 y media P. M.

CENTRO GALLEGUILLOS LORCA. — Se ha citado a asamblea extraordinaria para hoy Viernes a las 8 y media P. M. Recomendándose la asistencia, especialmente la del señor Manuel J. Fernández.

COMITE CENTRAL PRO-CANDIDATURA A MUNICIPAL EULOGIO MOLINA. — Se ha citado al Comité Central y adherentes de esta candidatura para el Domingo próximo a las 4 P. M., en Avenida Matta 1131, local de la 10.a Comuna.

CENTRO GUERRILLEROS DE LA DEMOCRACIA. — (Oficial). — Se ha citado a asamblea general para el Domingo próximo, a las 3 1|2 P. M., en Eleuterio Ramírez 737, con el objeto de recibir el nuevo directorio y tratar otros asuntos.

COMITE PRO-CANDIDATURA A MUNICIPAL LUIS A. ... (Oficial). — Se ha citado a los adherentes a asamblea para el Domingo próximo a las ... en el Centro "La Reforma" ... 224.

PARTIDO LIBERAL DEMOCRATICO ALIANCISTA

CENTRO DE PROPAGANDA ... DIRECTIVO. — Para hoy ... P. M., en su local del ... te Balmaceda, ... está citada esta ... comienda la asistencia ... res y especialmente a los ... de los Centros comunales.

CONGRESO NACIONAL

CAMARA DE SENADORES

Presidencia de los señores Claro Solar y ...

Con asistencia de 18 senadores y de los Ministros de Guerra y Marina y de Industria, se abrió la sesión de ayer del Honorable Senado, a las 4.10 P. M.

RENUNCIA DE LA COMISION CONSERVADORA. — El senador señor Bulnes manifestó que razones de carácter absolutamente personal lo obligaban a presentar la renuncia de su cargo de miembro de la Comisión Conservadora, en forma indeclinable.

Puesta en discusión esta renuncia, fué aceptada, acordándose elegir reemplazante al término de la primera hora de la sesión de hoy.

CONTRATOS DE MUNICIPALIDADES. — A indicación del Presidente, señor Claro Solar, apoyada por los senadores Zañartu, Enrique, y Aguirre Cerda, se discutió en la tabla de fácil despacho y se aprobó el proyecto que autoriza a la Municipalidad de Concepción para contratar un empréstito por $ 3.000,000.

Igualmente prestó su acuerdo el Senado al contrato celebrado entre la Municipalidad de Viña del Mar y la Cía. de Refinería de Azúcar para el servicio de alumbrado. Esta preferencia fué acordada a petición del senador señor Lyon.

MAYORES CONTRIBUYENTES DE CHILLAN. — El senador señor Barros Errázuriz, llamó la atención del Gobierno hacia la infracción de las instrucciones terminantes impartidas por el señor Ministro del Interior, prohibiendo la designación de Mayores Contribuyentes para cargos concejiles por las autoridades administrativas del departamento de Chillán.

El Ministro de la Guerra, señor Altamirano, manifestó que trasmitiría estas observaciones a su colega del Interior.

FERROCARRIL LONGITUDINAL. — El senador señor Concha Subercaseaux denunció el mal estado en que se encuentra la vía del Ferrocarril Longitudinal en la sección comprendida entre las estaciones de Palos Quemados y Catapilco, en forma que la vida de los viajeros se encontraba amenazada por serios peligros.

El Ministro de Industria, señor Mardones, prometió ... este denuncio a la ... neral de Ferrocarriles ... procure poner ...

EMPLEADOS ... — El senador señor ... yó una comunicación ... pleados de Correos ... lan de que ... pagos de sus ...

INDICACIONES. — ... los contra ... dicación del ... tria, para prorrogar ... hora con el objeto ... la discusión del ... sagües y alcantarillados.

Por unanimidad ... tinar los 10 ... la orden del día ... saje de ascenso ... don Carlos López ... ronel. (Indicación ... Errázuriz L.)

Por unanimidad ... indicación del ... cornal, para tratar ... cia en la sesión ... saje del Ejecutivo ... proyecto de ley ... la familia del senador ... rrealba, una pensión ... pesos anuales.

Por 17 votos contra ... dó a indicación ... ñor Zañartu, E., ... de la sesión y la ... para destinar la ... de ambas a ... de reforma de ... empleados ferroviarios.

También se aprobó ... ción del senador ... H., para dar preferencia ... yecto que modifica ... item 864 del Presupuesto ... trucción Pública.

COMISION DE ... — En reemplazo del ... Torrealba, se designó ... esta comisión al ... Concha, L. E.

ORDEN DEL DIA. — ... den del día se ... sión del proyecto ... Ley de Caja de ... sión Social de los ... del Estado.

Se dió lectura a ... nes presentadas y ... hora lo ocupó el ... Echenique, formulando ... ciones en contra del ...

SOMBREROS DE PAJA

A PRECIOS EXCEPCIONALES

CANOTIER Rustic, ala triple, a.	$ 15.50
CANOTIER Inglés liviano, a	$ 18.50
CANOTIER Inglés, ala lisa, a.	$ 21.00
CANOTIER Albión, ala dentada, a.	$ 21.00
CANOTIER especial, ala triple, a.	$ 25.00
CANOTIER fantasía, varias clases, a $ 28.00 y. . .	$ 26.00
CANOTIER para niños, a.	$ 10.50

ESTADO 98, ESQUINA MONEDA

Roiz y Cortina

HOY

Ultimo concierto en el TEATRO COMEDIA, a las 6.15 P. M., del CELEBRE BARITONO CHILENO

RENATO ZANELLI

La fama conquistada por Renato Zanelli en los Estados Unidos y durante su corta estada entre nosotros es un aliciente para que todos los amantes de la buena música concurran una vez más a oír su potente y dulce voz.

ZANELLI, es artista Víctor exclusivo y en los discos VICTOR encontrará los trozos y romanzas que Zanelli ha impreso únicamente para la Victor.

Pídanos sin compromiso los discos de Zanelli.

Comerciantes VICTOR al por mayor y menor

CURPHEY y Cía. Ltda.

SANTIAGO: Ahumada esq. Agustinas —

— VALPARAISO: Esmeralda 9..

VICTROLA

Antes de comprar su sombrero de paja, visite la Sombrerería

Capellaro

en donde encontrará el más grande surtido y a los mejores precios.

ESTADO 230

(Frente a la Sala Imperio)

PLANTAS PARA PARQUES

SANTA INES. — Ofrece de todas clases y a todos precios. ... denes a la Administración, Nos, o a la Agencia General, ... 1157. — CASILLA 1417. — SANTIAGO.

VIDA SOCIAL

LA RECEPCION DE AYER.—

ASPECTO DE LOS SALONES DURANTE LA RECEPCION OFRECIDA AYER TARDE POR LOS ESPOSOS IRARRAZAVAL CORREA

EN LA DIPLOMACIA.—El Exmo. señor Ministro de México nos pide comunicar al H. Cuerpo Diplomático y a sus relaciones sociales que el día 16 de los corrientes, aniversario de la Independencia Mexicana, no se celebrará en la Legación la recepción de costumbre.

DINNER BLANC.— El Domingo último se efectuó el dinner blanc que las señoritas Olga y María Luisa Amenábar Prieto, ofrecieron a un grupo de sus relaciones.

OPERACIONES—Ha sido sometida a una delicada operación la señorita Rosa Barros Larraín.

—Ha sido operada en el pensionado del Salvador la Sra. Margarita Nef de Cruzat.

CLUB DE SEÑORAS— La conferencia de mañana. — Mañana Sábado, a las 6, dictará en el Club de Señoras, una conferencia el señor Arturo Prins, delegado al 2.o Congreso Panamericano de Arquitectos. La intitula "El arte en las entrañas de la tierra". Será ilustrada con proyecciones luminosas.

La señora Clarisa Polanco de Hoffmann recitará algunas poesías. Conocido como es el temperamento artístico de Clary, no dudamos que será muy atrayente la tarde de mañana.

Entrada libre.

Biógrafo.— Hoy, a las 6.15 se exhibe "El Conde de Charolais", cinta ihstórica, gemela de Lady Hamilton y Lucrecia Borgia. Creación de Eva May, actriz dramática.

Domingo gran matinée, a las 3 P. M.

EN EL CENTRO FEMENINO DE ESTUDIO. — Hoy, a las 6 P. M., don Domingo Arturo Garfias, desarrollará una charla literaria sobre el poeta Pedro Antonio González.

Habrá números de música y canto.

El barítono señor Francisco Fuentes cantará escogidos trozos.

La entrada es libre.

S. E. el Presidente de la República concurrirá especialmente invitado.

El curso de danzas clásicas dirigido por Ana Petrowa ha despertado mucho entusiasmo. Se ruega a las interesadas matricularse en Delicias 1236.

A IQUIQUE.— A bordo del "Essequibo" se ha embarcardo con destino a Iquique don Pedro Marín.

A CAMARICO.— Por el expreso de hoy se dirigirá a su hacienda de Camarico, don Juan Luis Sanfuentes Echazarreta y señora Sofía Irarrázaval de Sanfuentes y sus hijos Juan y Jaime.

NACIMIENTO.— Ha venido al mundo Sergio, hijo de don Silvio Simonetti Aste y de la señora Tilde F. de Simonetti.

COLECTIVIDAD ARGENTINA.—

Próxima la gloriosa efemérides del pueblo de Chile, en el 113 aniversario de su emancipación política, la colonia argentina residente, queriendo adherirse a estas fiestas, rindiéndole un merecido homenaje, acordó para el 19 del presente, a las 6 P. M., inaugurar oficialmente su hogar social, ubicado en calle San Antonio N.o 58.

Para significarle a este acto un justo título de confraternidad chileno-argentina, asistirán especialmente invitados el Excmo. señor Manuel E. Malbrán, Embajador de la República Argentina; el señor Daniel López Quezada, Cónsul argentino; don Alberto Mackenna Subercaseaux, Intendente de Santiago; almirante don Vicente Zegers, personal adicto a la Embajada argentina, los señores delegados argentinos al 2.o Congreso de Arquitectura, y los componentes del cuadro de foot-ball, que en representación de la provincia de Córdoba, se medirán con jugadores chilenos.

EXPOSICION.— Circula la siguiente invitación:

"El presidente de la comisión de la exposición panamericana de arquitectura, tiene el agrado de invitar a usted, a la inauguración de la exposición que se efectuará en el Palacio de Bellas Artes, el Domingo 16 del presente a las 10 A. M.

Santiago, Setiembre de 1923."

SEÑORA EMMA B. DE NAVARRETE, DISTINGUIDA DAMA QUE DARA ESTA TARDE UN RECITAL DE CANTO EN EL TEATRO UNION CENTRAL

MATRIMONIO.— El Domingo próximo será bendecido el matrimonio de la señorita Graciela Williams Herbest, con el señor Alberto Sanfuentes Echenique.

ONCE.— En la tarde de ayer ofreció unas once a sus relaciones la señorita María Valdivieso Cifuentes.

MATINEE.— El Domingo último ofreció la señorita Graciela Cerda Valdés, una matinée a sus relaciones.

DE BUENOS AIRES.— Procedente de Buenos Aires, ha regresado la familia Cruz García Huidobro.

PAPUDO
SAVOY HOTEL
Nuevo Hotel abierto desde el 15 de Setiembre hasta fines de Abril
V. ROBINSON & Co., Propietarios

¿Es Ud. Nervioso?
Sólo las Cajas de Seguridad del
Banco Anglo Sud Americano Ldo.
BANDERA 227
Aliviará su sistema nervioso. Depositе en ellas sus valores y vivirá tranquilo.

DESPUES DEL TRIUNFO DE FIRPO
LA DANZA DE LAS LIBELULAS
COMEDIA. — SABADO 15

Pichilemu
Familia alemana desea arrendar chalecito con vista al mar en balneario cerca Santiago. Se prefiere Pichilemu. Ofertas a
Gustavo Burg
SANTIAGO: CASILLA 1211

REVISTA MILITAR
DEL 19 DE SETIEMBRE DE 1923 EN EL PARQUE COUSIÑO
LAS ENTRADAS SON A BENEFICIO DEL HOSPITAL MILITAR
Están en venta en las Confitería Palet y Olimpia y Club Militar

Palcos con 6 asientos, La fila	$ 40.00
Palcos con 4 asientos, 2.a fila	25.00
Entradas para permanecer en sus carruajes	15.00
Tribunas, 1.a y 2.a fila	6.00
Restantes	5.00
Tribunas anexas	4.00
Terrazas altas	5.00
Terrazas bajas	3.00
Elipse	1.00

Las entradas dan derecho a llegar a las Tribunas en sus carruajes.

RAFF
COCOA PEPTONIZADA
Sin rival por sus excelentes cualidades y bajo precio, recomendada por todas las eminencias médicas.
Agentes únicos:
WEIR SCOTT y Cía.

Teatro Municipal
HOY A LAS 9 P. M., 18.a NOCHE DE ABONO Y 4.a DE ABONO CIVICO:
Función Extraordinaria de
GILDA DALLA RIZZA
MANON
Ópera en 4 actos y 5 cuadros de J. Massenet. Director: ARMANDO CARVAJAL
Intérpretes:
G. Dalla Rizza, S. Salvati, A. Pilotto, A. Muzio, J. Alsina, A. Disiervi, M. Fantuzzi.

EN LOS DIAS DE VACACIONES DE SETIEMBRE
Disfrutará usted de un verdadero agrado, leyendo la preciosa obra de MARCELLE AUCLAIR
La Novela del Amor Doliente
Búsquela en las librerías. — PRECIO: $ 6.00
Pedidos de provincias a
Oscar A. von Chrismar.— Casilla 1792, Santiago

BAILE-GIMNASIA
POR PRIMERA VEZ EN CHILE
Los notables profesores: J. VALERO y señora T. PARADA, únicos de preparación científica, comunican que el 23 DE SETIEMBRE inician las clases en conjunto para NIÑAS y SEÑORAS DE LA SOCIEDAD. El "baile-gimnasia", fortifica, da la agilidad y elegancia que exige una danzarina. Las personas interesadas pueden hablar con el profesor o profesora. 10-12 M., 4-6 P. M.
Clases particulares de los bailes aristocráticos de salón y últimas novedades. CATEDRAL 2208.

Automóviles de Lujo
Hudson Couppé y Marmon Turismo, ofrecemos en arriendo por días o meses.
UKRUTIA & VIOLLIER
MERCED 248.—TELEFONO 4350

Cursos de Baile
Por el conocido profesor M. Aguilar. Cursos rápidos y en privados. Clases a toda hora del día; en la noche de 9 a 11.
BAILE.—Con motivo de las fiestas patrias, el Martes 18, a las 10 P. M., se efectuará un gran baile, el que será dedicado a todos los alumnos y ex-alumnos de este profesor. El baile será amenizado por una buena orquesta.
Local: NATANIEL 135

Gran Hotel de Concón
ABIERTO DESDE EL 8 DE SETIEMBRE
Se atienden pedidos para banquetes, almuerzos y comidas especiales ::: Pensión: 15 y 18 pesos diarios, por persona
Por más datos dirigirse a:
FRANCISCO C. GUERRERO
Concón :-: Teléfono Inglés 6, Nacional 5 :-: Correo: Gran Hotel de Concón

Modas en Sombreros
PARA SEÑORAS Y SEÑORITAS
Visite usted esta acreditada casa especialista en "MODELOS". Gran surtido en flores. Ventas por mayor y menor.
Sombrerería "La Victoria"
Puente 689
SOMBRERERIA A. Caffi PUENTE 689 "LA VICTORIA"

Hotel Papudo
Avisa a su distinguida clientela que desde el 15 al 23 del presente correrá tren diariamente a Papudo, y que estan abiertos los Hoteles "Papudo" y "Lilen".
ORDENES A SU DUEÑO
Roberto Orrego C.
PAPUDO

Desea Ud. cambiar de color
o limpiar sus trajes, abrigos, vestidos elegantes, blusas, ya sean de seda, lana o algodón? Visite la
TINTORERIA SUIZA
y no se arrepentirá.
TALLERES: DOMINICA 404
Sucursal: AGUSTINAS 815, al llegar a San Antonio. Trabajos garantidos.
LUTOS ENTREGABLES EN 24 HORAS
Se atienden órdenes de provincias. Casilla 1884. Teléfonos 2717 y 2718.

Gran Club de Loza Inglesa Fina
(SEMI-PORCELANA) 123 PIEZAS, PARA 18 PERSONAS
Aviso a los interesados en formar parte en el Club N.o 2, que sólo quedan disponibles SEIS NUMEROS; y los primeros cinco sorteos se efectuarán a fines del presente mes. Aproveche usted esta ocasión y sin sacrificio alguno adquirirá un rico servicio de loza semi-porcelana garantida para su hogar.
SOLICITE PROSPECTOS.
Bandera 160 - Casilla 2859 - Santiago
MARCOS BAND.

THAMAR
SALON DE TE
Este Salón será preferido de toda gente de buen gusto por sus DULCES, HELADOS ESPECIALES Y SERVICIO, permanecerá abierto todas las noches, del 15 hasta el 22 del presente, DESPUES DE LA SALIDA DE LOS TEATROS.

PIANOS ELECTRICOS
Chickering, Knabe, Hupfeld
Los últimos modelos para rollos de 88 notas con las últimas novedades en
BAILABLES
RECIBIERON:
GRIMM & KERN
AHUMADA 99, ESQUINA MONEDA
FRENTE A LA CASA MUZARD
Almacén de Pianos GROTRIAN STEINWEG. Victrolas y Discos VICTOR.
Hay buenas facilidades para pagar

CASA FIORENTINA
ROSAS 1069
Ofrece Hormas de Paja de ultima novedad.
PRECIOS DE FABRICA
SOMBREROS MODELOS de las MEJORES CASAS

SPLENDID - HOY: DIRECCION MAX GLUCKSMANN.—HUERFANOS 1013 — TELEFONO 2815 DIA DE MODA — 6.30 y 10.30

Estreno del delicado y conmovedor idilio pasional

LA SOMBRA de un PASADO

creación suprema del más gentil actor del Cine EUGENIO O'BRIEN

HOY 5.15: "LA UNICA FORMULA", por H. B. WARNER

MAÑANA

ULTIMAS EXHIBICIONES $ 1.—

FASCINACION

Gran drama pasional por la linda

MAE MURRAY

HOY — ESPECIAL Y NOCHE — HOY

POLITEAMA

Despedida de la tonadillera

LUISA SALAS

y "MARIDO a la FUERZA"

por ZENA KEEFE y CONWAY TEARLE

ODEON

"EL PARAISO DEL PROFETA"

por el gentil EUGENIO O'BRIEN

"LA CAUTIVA DEL CAUDILLO"

por AGNES AYRES y RODOLFO V...

MATRIMONIO CONCERTADO.—El 12 del presente se concertó en San Bernardo el matrimonio del señor Enrique Evans Solo de Saldívar, con la señorita Gabriela de la Cuadra Gormáz.

Hizo la visita de estilo el señor Enrique G. Evans.

—Ha sido concertado el matrimonio del señor Santiago Calderón Amengual con la señorita Hilda Piñeiro Rodríguez.

BANDO DE PIEDAD DE CHILE.—El Bando de Piedad de Chile (Anexo a la "Vicuña Mackenna") ha preparado un hermoso programa para celebrar nuestro aniversario patrio. El Sábado, a las 2, en los Campos de Sports de Ñuñoa se llevará a cabo un campeonato de atletismo organizado por la Sección del Liceo Alemán.

El Domingo en la mañana, la Sección del Colegio de San Pedro Nolasco, realizará una fiesta para los niños pobres del Patronato de San Ramón.

El Lunes 17, a las 9, deben reunirse los socios en la secretaría para participar en la colecta de la Junta de Beneficencia Escolar. Las comisiones se anexarán a las nombradas por las señoras Delfina Pinto de Montt y Josefina Barros de Valdivieso. El mismo día, a las 3 y media, deben reunirse los socios para concurrir a la inauguración de las Plazas Escolares.

El Martes 18, a las 5 de la tarde, gran fiesta social en el Teatro Miraflores, dedicada a los Veteranos del 79. A las 4 se reunirán los socios que se han adherido a las once en la secretaría.

MANIFESTACION A DOS EDUCADORES.—Mañana Sábado, a las 8 P. M., en el Restaurant Picart, se verificará la comida que los amigos y ex-alumnos de los señores Carlos Mondaca y Carlos Silva Figueroa, les ofrecerán en celebración de sus nombramientos de Pro-Rector de la Universidad de Chile y Rector del Liceo de Aplicación, respectivamente.

TE.—En Valparaíso la señora Amelia Sthan de Geiger, reunió ayer a la hora del té a un grupo de sus amigas, estaban las señoras Dolores Plaza de Lindsay, Berta Lüderitz de Lepeley, Clara Señoret de Reyes, Teresa Bolton de Sánchez Cifuentes, Georgina S. de Espic, Matilde Pinto de Edwards, Sara G. de Verluys y Elsa S. de Julián y Victoria S. de Barahona.

ARCHICOFRADIA DE LAS MADRES CRISTIANAS.—Se nos pide invitar a las señoras miembros de esta Sociedad a la distribución de regla que se efectuará el Sábado 15 a las 9 A. M. en la Iglesia de las Agustinas y a la consagración de las madres el mismo día en la Catedral a las 3 P. M., para lo cual el señor Arzobispo ha dado indulgencias especiales.

VIERNES DE MODA.—Hoy, día de moda en el Tea-Room de Gath y Chaves, la orquesta que dirige el maestro Armando Carvajal ejecutará el siguiente programa musical de autores de notable celebridad:

Primera parte.—1, Mozart, Figaros Hoch zeit (ouverture). 2, Grieg, Au den Fruhling. 3, Godard, Canzonetta. 4, Strauss, Standchen (Marchanf, mach anf, etc.). 5, Moszkowsky, Gondoliera. 6, Wagner, Rienzi (Fantasía).

Segunda parte.—1, Ravel, L'Heure Espagnole (Comédie Lirique). 2, Beethoven, Minuetto de la Sinfonía N.o 1. 3, Tschaikowsky, Vals des Fleurs. 4, Saint-Saens, Reverie du soir. 5, Mendelssohn, Athalia (Marcha).

La mejor Compañía de Operetas.

INES BERUTTI

COMEDIA. — SABADO 15

ALHAJA PERDIDA

Buena gratificación se dará a quien entregue en

Serrano 174,

una cruz de platino con brillantes, extraviada el Domingo último en la tarde.

VENDESE

$ 9,800

El auto que ocupaba el señor Ministro del Paraguay.

Tiene dos carrocerías. Turismo y cerrada.

Motor perfectas condiciones

Verlo y tratar en

CONDOR N.o 1343

todos los días de 2 a 5.

HE RECIBIDO

un lindo surtido de

SOMBREROS

los que pongo a su disposición.

A. PRAT 522

TEATROS — MUSICA — CINES

SANTIAGO

Compañía Serrador-Marí.— Esta tarde, a las 6 P. M., tendrá lugar la función extraordinaria a beneficio del galán joven de esta compañía, Esteban Serrador Marí, con el estreno de la comedia en 5 actos, original de Mayer-Forster, titulada: "Juventud de príncipe", que ha de constituir un acontecimiento artístico; pues ha sido cuidadosamente ensayada y será presentada con la propiedad que esta notable obra requiere. En función nocturna (9.30 P. M.), la graciosa comedia en 3 actos de Carlos Arniches, "La locura de don Juan".

EL DEBUT DE LA COMPAÑIA DE REVISTAS MENDEZ SE HA POSTERGADO PARA MAÑANA

El debut de la compañía de revistas Méndez, que estaba anunciado para esta noche en el American Cinema, se ha postergado para mañana, por retraso del material de las obras que se pondrían en escena. La compañía Méndez llegará esta noche de Mendoza, a las 11 P. M.

La compañía se presentará con dos revistas de gran aparato y en que las tiples, cuerpo de bailes y masas corales, tiene amplio lucimiento: "El calendario festivo" y "Las hijas del placer".

En estas obras el público tendrá ocasión de admirar los hermosos decorados de Lancillotti Mugnay y Stella y la acertada dirección del matteur en scene, Alberto Méndez, quien cuenta para esto con un diestro personal de electricistas y maquinistas.

El Domingo en la noche, se cambiará programa poniéndose en escena, la revista "América" y la alegre bufonada lírica de Alonso, "Las corsarias". Las obras serán dirigidas y concertadas por el maestro Jesús Ventura, célebre compositor español de obras de género chico y operetas.

—La tiple Salud Rodríguez, que viene de España a incorporarse al conjunto, llegará de Buenos Aires a bordo del vapor "Reina Victoria", el 19 de este mes, partiendo inmediatamente a esta capital, para debutar el 5 con "Benamor".

LA DANZA DE LAS LIBELULAS

Esta opereta, obra última que ha escrito el maestro Lehar, contiene en su partitura todos los elementos necesarios para que se haga popular en las primeras representaciones. Entre los números descollantes figura el aplaudido y popular shimmy, del mismo título; la danza de las rigolettes; el número de los patinadores y otros, en fin, que hacen que esta opereta sea quizá la más bella del autor vienés. La obra será bien presentada por la Cía. Berutti, que, como se sabe, debutará con ella el Sábado 15, en el Comedia, tomando parte los principales artistas, como la señorita Berutti, y el señor Gonzálvez, habiendo sido bien concertada por el maestro Rando.

LAS FIESTAS PATRIAS EN EL ESMERALDA

Además del coro monstruo de 2,500 voces que cantará la marcha "Gloria y Victoria", de Pérez Freire, el Esmeralda tendrá otra atracción en fiestas patrias.

El espectáculo es nada más que un duo de huasos contratados directamente en Chivilcoy. Cantan tonadas, cuecas de pata en quincha, con guitarra y tamboreo.

Este mismo número también se presentará esos días en el Setiembre y el Brasil.

UNION CENTRAL

La Compañía Lírica Chilena debuta esta noche.— Se cantará Rigoletto.— Protagonistas, el barítono Oscar Moebis y la soprano Graciela Miranda.— Esta noche, el arte lírico nacional se presentará ante nuestro público representado por un grupo de artistas chilenos, que cantarán Rigoletto, la célebre ópera del maestro Verdi y que es una de las obras predilectas de nuestro público.

Rigoletto, para tener una versión buena, necesita de la colaboración de un gran barítono, una soprano ligero de grandes facultades, un tenor de condiciones y un bajo absoluto en plena posesión de sus facultades. De ahí que los artistas nacionales en un simpático gesto de alta voz artística, la hayan escogido para presentarse, a fin de que se les juzgue en una obra llena de dificultades y que requiere, como lo decimos, cantantes que a la vez sean buenos actores.

La responsabilidad del Rigoletto ha sido encomendado a Oscar Moebis (Rigoletto), la de Gilda, a Graciela Miranda, el duque de Mantua, a Ludovico Muzzio y el de Sparafucile, a Lautaro García. Los roles episódicos estarán encomendados a Margarita Meneses. La orquesta será dirigida por el maestro Pablo Fuentes.

—Mañana se cantará "Boheme", debutando las soprano Agustina Cubillos Pareja de Duhart, Zunilda Carrasco de Calvo, tenor Jorge Quinteros y barítono Carlos Puelma.

En ensayo, "Tosca", para debut del tenor José Domingo Caballero y Pagliacci.

LOS PROGRAMAS DE HOY

SANTIAGO.— Compañía Serrador-Marí. — Vermouth: "Juventud de príncipe"; noche: "La casa de salud".

UNION CENTRAL. — Compañía Nacional de Opera.— Noche: "Rigoletto".

—A las 6.30, recital de la señora Ema B. de Navarrete.

LUNES 17

Funciones de Gala, estreno de la super obra de REX INGRAM, superior a "EL PRISIONERO DE ZENDA".

"Los Naipes Mandan"

por la linda

ALICE TERRY

la inolvidable EUGENIA GRANDET

y los demás intérpretes se han prestado gustosos para el mayor lucimiento de Armando Carvajal.

"L'AMORE DEI TRE RE", "I COMPAGNACCI". — Ya se han iniciado los ensayos preliminares para la presentación de las dos óperas nuevas que la empresa Salvati y Farren dará a conocer al público en la última semana del mes en curso.

El maestro Falconi, con esa sorprendente rapidez que lo caracteriza en la preparación de los espectáculos, ha iniciado ya la lectura de la partitura en la orquesta.

Próximamente daremos algunas noticias de las bellezas musicales que resaltan en estas dos óperas, que representan el más legítimo triunfo del arte lírico italiano.

HOY

Teatro Santiago

A las 6: Función de gala en honor y beneficio de

Estéban Serrador Marí

Con el estreno de la notable comedia

JUVENTUD DE PRINCIPE

NOCHE: LA LOCURA DE DON JUAN

MUSICA

TEATRO MUNICIPAL

ANOCHE SE CANTO "FAVORITA"

Hoy: "Manón". — Protagonista: Gilda Dalla Rizza. — Director: maestro Armando Carvajal

Sin dejar de reconocer el mérito que musicalmente tienen las óperas antiguas, siempre se destacan por una especie de lenidad, o falta de efectos apropiados para el género melo-dramático. En la obra del maestro Donizetti acontece lo que apuntamos y no queremos con ello hacer alarde de ultra-modernismo, ya que en la obra lírica no ha operado una gran renovación y sin embargo, los efectos orquestales modernos logran agradar mucho más. Esto no quita por otra parte el enorme mérito de algunos pasajes que son sinceramente inspirados y que han merecido a través de muchas representaciones, en los más diversos escenarios, los más calurosos elogios de toda la obra, haciéndola casi predilecta.

Los secretos de la orquestación moderna están basados precisamente en las revelaciones de los primeros maestros de la sinfonía. El drama lírico, o sea la polifonía melódica, ha estado siempre distante de conseguir los efectos subjetivos del clasicismo puro de la música y por eso el interés que despierta es únicamente perceptible al oído y de un agrado inmediato y pasajero. Las romanzas que se graban en nuestra memoria, generalmente son la demostración de la habilidad y maestría del compositor. Recordemos por ejemplo un trozo sinfónico de Wagner y podremos hacer inmediatamente la gran separación. Por eso los compositores de óperas modernas han ido a empaparse en la riqueza sinfónica de las obras de los grandes maestros.

Estas son al mismo tiempo razones por las cuales los artistas que interpretan las óperas de corte antiguo no logran atraer a un auditorio dispuesto siempre a la percepción inmediata de la belleza de la música. Anoche pudimos tener esa impresión débil que muchas veces desconcierta el juicio respecto de los personajes que cantan sus partes.

Elvira Casazza levantó su papel con acierto, especialmente en "O mío Fernando", que es una de las frases sobresalientes de la obra del maestro Donizetti. El tenor Salvati, pudo estar mejor y aunque sus condiciones vocales fueran más ventajosas, no podría salirse del marco en que está impresa la partitura. El barítono Pilotto logró mantener nuestra buena impresión de sus condiciones; mientras más lirismo hay en los trozos que canta, más logra dar brillo a su voz. El bajo Ferroni, estuvo bien. Di Siervi, a pesar de su papel de comprimario, hace resaltar la falta de vibración de la voz; parece que siempre tuviera a su cargo "recitativos". El cuerpo de bailes dió una nota simpática en el segundo acto. El maestro Falconi, infatigable, mantiene siempre todas sus energías, llevando con su batuta a cada uno de los cantantes y a la orquesta, cuyo dominio ha tenido absolutamente en todo momento.— M.

Esta noche, en 18.a función de abono y 4.a de abono cívico, subirá a escena la ópera "Manon" de Massenet; protagonista: Gilda Dalla Rizza.

El maestro Falconi ha cedido gentilmente la batuta a nuestro compatriota, maestro Armando Carvajal. Conocidos son los merecimientos artísticos de Armando Carvajal: es una esperanza que se proyecta en el vasto horizonte del arte nacional. Esta noche esperamos sea una realidad, con el triunfo de tan distinguido y estudioso artista. Para nosotros la presentación de Armando Carvajal es un advenimiento sumamente grato: su iniciación en la carrera de director representa un triunfo más para el arte nacional, un nuevo y radiante camino a seguir por los que se dedican a la música.

Y si el gesto del maestro Falconi es simpático, también debemos recordar que tanto Gilda Dalla Rizza, como Salvatore Salvati, Angelo Pilotto, Juan Alsina, Atilio Muzio

Para Curar un Resfriado en un día

todo el mundo toma el LAXATIVO BROMO QUININA (Pastillas) Los boticarios devolverán el dinero si deja de curar. La firma de E. W. Grove se halla en cada cajita. Hecho por la PARIS MEDI... P de A

EL RECITAL DE CANTO DE ESTA TARDE EN EL UNION CENTRAL

La señora Emma B. de Navarrete

Esta tarde, a las 6.15 P. M., se llevará a efecto en el Teatro Unión Central el recital de canto de la señora Emma B. de Navarrete, de cuya personalidad artística hemos podido dar algunas referencias en ediciones pasadas.

Su repertorio es numeroso y cultiva especialmente el "lied". En Estados Unidos, centro artístico donde van todas las celebridades musicales, tuvo un gran maestro de canto, Mr. Herbert Wilber Greene, quien logró dar a la señora Navarrete todas las lecciones de cultura vocal que requieren las grandes cantantes. Tenía de antemano una hermosa y amplia voz de soprano dramática, que consiguió gracias a estos estudios, una singular perfección. Fuera de la composición clásica para canto, en que la melodía va fraseando un inspirado verso, preparó también en aquel país y bajo la dirección del maestro italiano Sturani el siguiente repertorio de obras líricas: "Aida", "Cavallería Rusticana", "Tosca", "Trovador", "Ballo in Maschera", "Butterfly", "Iris", "Mefistófeles", "Boheme", etc., etc.

Mr. Greene, su distinguido maestro, quiso a toda costa conseguir que se dedicara al teatro y con este objeto la puso en comunicación con los directores del Metropolitan Opera House de New York, en donde fué escuchada con especial admiración. La señora Navarrete llegó a distinguirse por sus condiciones de cantante, a tal extremo que le fueron ofrecidas excelentes condiciones y oportunidades para ingresar al teatro lírico, las que tuvo que rechazar por tener que regresar a Chile en compañía de su esposo, que se encontraba en Norte América en comisión de Gobierno.

Antes de abandonar los Estados Unidos, la señora de Navarrete recibió la siguiente carta del Metropolitan Opera House, que es un valioso testimonio de las cualidades artísticas de nuestra distinguida compatriota: "(Traducción). — New York, 15 de Abril de 1921.—Estimada señora Navarrete: Permítame desearle a usted un buen viaje de regreso a su hogar a Chile. Estoy seguro que sus amigos y el público se deleitarán al conocer los maravillosos progresos que usted ha hecho en su arte. Ciertamente habrá un brillante porvenir para usted y muy pronto espero saber que su fama se esparce por toda la América del Sur. Yo estoy seguro que no pasará mucho tiempo sin que las Empresas de Opera de Sur-América traten de contratarla por su hermosa voz y encantadora personalidad. No deje de informarnos sobre sus éxitos, porque yo siempre recuerdo a usted y su buen esposo con gran simpatía. Sincerly yours.—(Firmado).—**William Guard**, Secretary Metropolitan Opera House Co."

Fuera de este hermoso testimonio posee la señora Navarrete otros de tanta importancia como el que transcribimos, y procedentes de grandes maestros alemanes, especialmente del profesor del Conservatorio de Colonia, señor Hans Richards Weinhoppel, que por falta de espacio no transcribimos en esta crónica.

El programa de la audición de esta tarde es el siguiente:

I

a) "Vergin, tutto amor" (italiano).—F. Duranti.

(Piegaria, 1684-1755).

b) "Danza, danza, fanciulla gentile" (italiano).—F. Duranti.

c) "Nebbie" (italiano).—Ottorino Respighi.

II

a) "Deh vieni, non tardar" (italiano).—W. A. Mozart.

(Le Nozze di Figaro).

b) "Elsa's Traum" (Lohengrin). (Alemán).—Richard Wagner.

c) "Wiegenlied" (alemán). — W. A. Mozart.

d) "Der Vogel im Walde" (alemán).—Wilhelm Taubert.

Intermedio

III

a) "Thais" (francés).—J. Massenet.

b) "Aimant la rose, le rossignol" (francés).—Rimski Korsakov.

(Romance oriental).

c) "Soupir" (francés). — Henri Duparc.

(1871-1878).

d) "Il Neige" (francés).—H. Bemberg.

e) "Berceuse" (francés).—A. Gretchaninow.

IV

a) "Dawn" (inglés). — Pearl G. Curran.

b) "The Fairy Pipers" (inglés).—H. Herbert Brewer.

c) "At the Well" (inglés). — R. Hageman.

d) "When I was seventeen" (inglés).—Swedish Folksong.

V

a) "Madre, pietosa Vergine" (La Forza del Destino). (italiano).—G. Verdi.

CONCIERTO ZANELLI

Hoy, a las 6.30, se llevará a efecto el Teatro Comedia el último concierto que el barítono chileno Renato Zanelli, ofrece a la sociedad de Santiago como despedida de este público que tanto le ha aplaudido.

El programa que desarrollará es el siguiente:

Primera Parte:

1. a) "Lungi dal caro benee" (italiano).—Secchi.

b) "La Traviata" (Di Provenza) (italiano).—Verdi.

2. a) "Ave María" (latín).—Luzzi.

b) "Crucifix" (latín).—Faure.

3. "La Gioconda" (O monumento).—Ponchelli.

Segunda Parte:

4. a) "Mother o'mine" (inglés).—Tours.

b) "Querida" (español).—Doda.

5. a) "Dinorah" (italiano).—Meyerbeer.

b) "Guiglia" (italiano).—Tabuyo.

6. "Il Barbiere di Sevíglia" (Largo al factorum).—Rossini.

Piano Ibach de la Casa César Rau.

CIRCOS

CIRCO STRONG MAN

Para hoy, la Empresa anuncia una función con varios estrenos por los nuevos artistas recién contratados.

Nuevas y chistosas entradas cómicas por los clown y tonys. Sigue el éxito del "Trío España" y de los cinco Cardenos.

Próximamente estreno de nuevos artistas.

NOTICIAS CINEMATOGRAFICAS

SPLENDID THEATRE

Hoy, la obra Selznick "La sombra de un pasado" por Eugenio O'Brien.—A las 6.30 P. M. y a las 10.30 de hoy Viernes de moda en el Splendid, será estrenada una conmovedora producción de la Casa Selznick, titulada "La sombra de un pasado", creación de Eugenio O'Brien.

Su carrera, que se inicia secundando a Mary Pickford en "Rebeca de la granja Sol", continúa sirviendo de galán joven a Norma Talmadge en la época de sus mejores triunfos y que llega a su plenitud ejecutando roles de estrellas en las producciones Selznick, es un camino jalonado de toda clase de éxitos y consagraciones.

En "La sombra de un pasado", Eugenio O'Brien realiza la mejor y más acertada de sus creaciones, obra de exquisita ternura, que tiene reminiscencias de "El hombre milagroso" y de "Heliotropo", es notable. Pocas veces con un tema de tanta sencillez se ha construido una película de tan subido dramaticismo y emoción. "La sombra de un pasado" consolida firmemente el prestigio de la marca Selznick.

No es el argumento el único valor que se destaca en esta producción. Eugenio O'Brien, como hemos anunciado, hace maravillas en la ejecución de su trabajo y Mary Astor, bellísima y talentosa artista joven, no desmerece absolutamente con su labor, la del intérprete a quien secunda. En el reparto vénse nombres de actores de valía, tales como George Fawcett, Barney Sherry, William Ferguson y Vivia Odgen. Y el director Víctor Herman, que es a la vez creador del argumento, demuestra ser un productor que posee una gran habilidad para sacar el mejor provecho posible de cada situación. "La sombra de un pasado" es una combinación de excelentes valores cinematográficos, que alcanzará un merecido y señalado éxito.

En la Selecta, a las 5.15 P. M. y en la primera de la noche, a las 9.30 se exhibe la hermosa producción de la Robertson Cole, titulada "La única fórmula", creación admirable del varonil y distinguido gran actor H. B. Warner.

IMPERIO

"La doctora", por Bessie Bairiscale; y Luis A. Firpo en "Preparándose para la lucha". — La Sala Imperio consulta para sus secciones de hoy un espectáculo doble, compuesto por dos estrenos de evidente atracción, la presentación de la nueva ... tro, titulada: "La doctora" ... dramática de interés ... to emocional, cuya ... prete es la estrella Bessie ... le, figura destacada y ... pantalla americana, que ... tener un cartel de ... legiada entre el público ... "La doctora", es ... creación de la Barriscale ... tiempo que una ... tuación dramática, ... dor se interesa de ... caos y se siente, por ... clado a los caprichos ... verosímil intriga ... buen caudal de ... to con esta buena película ... ma anuncia un ... atracción: "Preparándose para la lucha", documento ... conocer todas las fases ... tantes de la preparación ... ahora se ha sometido ... el mundo, Luis Angel Firpo.

Las fases de la ... variadísimas, movidas ... y ponen de relieve toda ... dad, la ligereza y la ... componen el formidable ... de "el toro de las pampas" ... ha dado en llamar a Firpo ... tados Unidos. Es muy ... lá así fuera para gloria ... rica del Sur, y de la ... momentos en que este ... exhiba en la Sala Imperio ... gel Firpo haya llegado ... ué su brillante carrera ...

ESMERALDA

Servicio de informaciones Firpo-Dempsey y especiales. — Extraordinariamente ... rrido estará el teatro ... pesos esta noche. La ... meralda ha organizado ... pecial de informaciones ... dable pelea de hoy, ... por radiotelefonemas, ... Buenos Aires. Así, ... drán estar informados ... tos, de todas las ... reñida lucha.

La asistencia de ... de aficionados al pugilismo ... un ambiente apropiado ... tivo la atracción principal ... ción será la película ... box entre Firpo y ... se puede apreciar mejor ... guna otra la escuela ... del campeón argentino.

Además de esta película ... la hermosa comedia ... muración", interpretada ... Walton.

¡ Cuidado con el Agua Potable

Prepare usted mismo el agua que ha de beber con los ...

Lithines del Dr. Gustin

obtendrá usted un agua fresca, mineral, efervescente ... al paladar y a la vez, combatirá a usted todos los ... corroen su organismo, disolviendo el ácido úrico, ... las enfermedades reumáticas y neurálgicas.

Una caja contiene 12 papelillos para 12 litros de agua.

Cencesionario exclusivo:

CASA AUGUSTO MEYTRE

CASILLA 1495. — VALPARAISO

RENATO ZANELLI

EMINENTE CANTANTE CHILENO

Dará hoy, en el COMEDIA, un último concierto de despedida, a las 6.30

PROGRAMA ESCOGIDO

CHAMPAGNE POMMERY & GRENO

El Champagne de moda en todas las manifestaciones de distinción y aristocracia.

CONCESIONARIOS: WEIR, SCOTT & Co.

Cazado en Liquidación

Liquidamos un saldo de medidas rezagadas para señora, al precio de $ 14.50.

Para caballeros, $ 36.50.

112 - ESTADO - 112

S—13

Teatro UNION CENTRAL

HOY DEBUT A LAS 9.30

COMPAÑIA LIRICA CHILENA

CON "RIGOLETTO" DE VERDI

Intérpretes, Graciela Miranda, Oscar Moebis y Ludovico Muzzio.

Automovil Minerva

Arriéndase por días, horas, fiestas patrias, elegante automóvil turismo siete asientos.

AGUSTINAS 1148— OFICINA D.

JABON BORAXOL SIN RIVAL

TEATRO REPUBLICA

HOY ESPECIAL 6.30 Y NOCHE 9.30

LA CASA DEL TALENTO

Comedia Mack Sennett Huracán de risa Por el simpático

TURNIO

Y SEIS DOCENAS DE ... ATLETICAS TURBADORAS

Jabon Balsámico es el mejor

Artistas para Cinematógrafo

La CHILE-FILM editará en breve una gran película que por su costo y largo metraje, está llamada a ser la mejor producción nacional. Para completar el reparto de intérpretes, invita a los aficionados por actuar en el cine, a ofrecerle sus servicios en COMPAÑIA 1337, DE 2.30 A 4 P. M.

Se necesitan las siguientes figuras:

DOS SEÑORITAS: de bellas facciones, cuerpos bien formados, aspecto distinguido. Edad: 18 a 22 años.

UNA SEÑORA: alta, gruesa, de apariencia dominante. Edad ... 55 años.

UNA SEÑORA: delgada y bajita, alegre, nerviosa y que posea algunas facultades cómicas. Edad: 45 a 55 años.

NOTA.— Es inútil presentarse sin reunir las condiciones señaladas.

IMPERIO 6.30 y 9.30 Hoy

LA DOCTORA

Acontecimiento social.— Escogido estreno METRO. La encantadora estrella

BESSIE BARRISCALE

En la hermosa comedia dramática de lujo:

EXTRA-PROGRAMA

Se exhibirá la interesante cinta documentaria.

FIRPO PREPARANDOSE PARA LA LUCHA, precursora de la que en breve exhibiremos, del match monstruo de hoy.

Mañana: LEWIS STONE — El héroe de EL PRISIONERO DE ZENDA — En el formidable drama de amor y odio. **LA TRAMPA DORADA**

ALHAMBRA y VICTORIA: HOY

El acontecimiento de poesía y lujo FIRST NATIONAL CIRCUIT.

CAMPANAS NUPCIALES

por CONSTANCE TALMADGE y HARRISON FORD

y extra-programa: LUIS ANGEL FIRPO, en la cinta, escuela de trianing.

PREPARANDOSE PARA LA LUCHA

Setiembre - HOY

MAÑANA: BRASIL LUNES: ESMERALDA, PLATEA

$ 2.00

PINA MENICHELLI

en la fuerte novela pasional de MAURICE BARRES

El Jardín de la Voluptuosidad

La más bella producción de arte latino en 1923

EL DOLOROSO CASO DE DOS REFINADOS DEL AMOR — UNA GRAN DAMA Y UN FAMOSO ESCRITOR — QUE AGOTARON FORTUNA Y SALUD EN SU LOCA PASION

Hoy Brasil-Mañana SETIEMBRE Y ESMERALDA

FIN:

Sonando el Cuero

"Cuando Kane encontró a Abel" — "Padre e hijo" — "La derrota de Kid"

SETIEMBRE

"El jardín de la voluptuosidad", por Pina Monichelli. — Un gran estreno de arte latino presenta hoy este teatro: "El jardín de la voluptuosidad".

Se trata de una notable adaptación cinematográfica de la novela de Maurice Barrès, interpretada por Pina Monichelli, la radiante estrella italiana recién contratada por la cinematografía francesa.

El argumento es de corte pasional. Un escritor famoso y una gran dama se casan a pesar de todos los obstáculos. Viven una vida de poético olvido de todo lo prosaico del mundo, entregados de lleno a su amor apasionado.

Llega un momento en que el dinero se ha concluído y que hay ingentes compromisos que cumplir. El escritor quiere reanudar su labor, hacer una obra maestra que le produzca muchos miles, pero su cerebro se ha agotado en los excesos de su amor.

La esposa reconoce la parte de culpa que ha tenido en este desastre. Quiere acudir a su familia pero ésta la rechaza. No le queda más recurso que acudir a un antiguo y rico pretendiente, que siempre la ha repetido que vaya en su busca cuando se vea forzada a ello. . . El precio que tiene que pagar el lector lo adivina... ¿Qué obtuvo ella con su sacrificio? ¿Volvió a encontrar la felicidad?

La orquesta acompañará la proyección con música especialmente adaptada.

BRASIL

Hoy se estrenan los tres últimos cuentos de la colección "Sonando el cuero", interpretada por el simpático boxeador Reginald Denny. Se titulan estos nuevos cuentos: "Cuando Kane encontró a Abel", "Padre e hijo", y "La derrota de Kid Roberts".

Si interesantes fueron los cuentos estrenados la semana pasada, estos los superan.

Este mismo espectáculo se dará mañana en los teatros Setiembre y Esmeralda.

ATENAS

"Nora del Norte".—Iniciará este teatro en sus dos funciones de hoy, especial y nocturna, la exhibición de la nueva serial de la Universal Picture titulada "Nora del Norte". Corresponderle presentar la primera función que consta de tres capítulos nutridos de sensacionalismo y atracción, tanto por la interesante intriga que caracteriza a la obra, como también por la genial interpretación ejecutada por el notable actor y perfecto atleta Ben Wilson, el cual es secundado por un hermoso conjunto de artistas conocidos del público.

IMPERIAL

Programa triple—Un programa triple exhibirá hoy este concurrido teatro en sus funciones especial y nocturna. Estrenará la obra Pathé París titulada "Víctimas de la ambición", vigoroso drama de fuertes emociones, en cuyas escenas admirase el desarrollo de un problema de transcendencia social. La protagonización de la cinta es ejecutada por conocidos artistas de los escenarios parisienses. Además, va "Caído de las nubes", creación del rey de la risa Harold Lloyd; finalizando ambas funciones con la exhibición de la película que presenta el match Firpo-Hermann.

REPUBLICA

"La casa del talento".—Estrenará hoy en sus funciones especial y nocturna la nueva producción gigante de la editorial Mack Sennett titulada "La casa del talento". Es esta obra la más genial y última creación que haya ejecutado el célebre actor cómico Ben Turpin, El Turnio, el cual es secundado por toda la constelación de caricatos ya famosos por sus anteriores creaciones.

POLITEAMA

"Marido a la fuerza". — Un gran espectáculo ofrece hoy en ambas funciones. Estrena la linda producción romántica de la Casa Selznick, titulada: "Marido a la fuerza", poema de amor y de originales aventuras, por Conway Tearle, y la bella Zoena Keefe. Además la distinguida y aplaudida tonadillera Luisa Salas se presenta en su penúltima función con nuevas tonadillas y bailes.

ELECTRA

"La cautiva del caudillo Moro". — Presenta en las funciones de especial y nocturna por 6.a y 7.a vez la gran producción extraordinaria de la Paramount "The Sheik", cuyos intérpretes Rodolfo Valentino y Agnes Ayres hacen sencillamente una creación admirable.

Mañana la encantadora Viola Dana en la cinta Metro "Ver para creer".

ALHAMBRA Y VICTORIA

"Campanas nupciales".—En las funciones de moda de hoy de estos concurridos cines centrales, se estrenará el nuevo exponente del First National Circuit, titulado "Campanas nupciales". Trátase de una obra fina, seductora, cuya gracia y detalles la hacen digna del público que semanalmente se da cita en estas salas de espectáculos, para admirar el desarrollo de cintas escogidas. Chiquillas enamoradas, novias y comprometido en los dulces lazos del amor se enredan en las páginas hermosas y brillantes de esta encantadora comedia social. Es una producción amorosa, una comedia urdida con la imaginación de una muchacha enamorada que está pendiente del ser, objeto de su adoración; es un vodevil de contagiosa simpatía que hace pensar en los instantes más dulces de la existencia.

En la interpretación figuran dos artistas de resonante cartel escénico: Constance Talmadge y Harrison Ford, los cuales se han clasificado como la perfecta e ideal pareja por sus notables creaciones anteriores.

MINERVA

"Una vez a cada mujer". — Una pareja de gran mérito artístico por la bondad de sus interpretaciones que forman Dorothy Phillips a Valentino.

Su última creación es la que se titula, "Una vez a cada mujer", que hoy estrenará esta Sala en especial y noche.

Mañana fin de "La vuelta al mundo".

AVENIDA MATTA

Mañana se reabrirán las puertas de este acreditado teatro de barrio, después de haberse llevado a efecto las modificaciones y reparaciones.

COLISEO NACIONAL

Hoy, en vermouth y noche, presentará esta sala un emocionante drama pasional editado por la manufactura Metro. Dedicada interpretación de los conocidos artistas Jack Mulhall y Margarita de la Motte.

AVENIDA

"Sonando el cuero".—En sus funciones de hoy este cine estrena la primera función de la aplaudida serial por el celebrado actor Reginald Denny, titulada "Sonando el cuero". Esta cinta relata las más estupendas aventuras de un boxeador, un simpático muchacho de la sociedad neoyorquina que, aburrido de la vida de holgazanería, se dedicó a correr por el mundo las más audaces aventuras.

COLON

"Los misterios de Londres".—Este día suelen presentarse las obras que más prestigio han tenido en el centro durante la semana, y así sucede con la obra que hoy se estrena con el título "Los misterios de Londres", título que por sí solo habla de muchas atracciones.

Es una creación que entretiene poderosamente al público, que lo absorbe por su amenidad y causa intensas emociones.

DIECIOCHO

"La casa del talento". — Hoy en sus dos secciones presenta la extraordinaria producción Mack Sennett, "La casa del talento".

Creación de Ben Turpin, (El Turnio), con el Cara de Calle, la Chapilina Fazenda, el Ogro, Tolín, la linda María Prevots, y un lote colosal de encantadoras chicas atléticas.

Mañana estreno: "El paraíso del profeta", por Eugenio O'Brien.

HIPPODROME

"Del amor al patíbulo". — En especial solamente va esta sensacional estreno.

En la noche tres interesantes películas boxerlles: "Carpentier-Nilles", "Martel-Firpo" y "Dempsey gana".

Asistirá a este espectáculo el entrenador de Firpo, Joe Boyklin.

Habrá una información telefónica del match Dempsey-Firpo.

IRIS

"El Pantano". — Hoy estrena este teatro en las funciones de tarde y noche, la soberbia producción Robertson Cole, titulada: "El Pantano", interpretación del famoso y simpático trágico japonés Sessue Hayakawa.

MUNDIAL

Antonio Moreno en "El secreto de las colinas". — El gran actor favorito de las damas y de las muchachas que sueñan con un príncipe encantado, presenta hoy en las dos funciones de este teatro de la Plaza Almagro, el drama de hondas emociones, gran lujo, intriga sensacional y luchas fenomenales, "El secreto de las colinas".

SELECTA

"El 9.o Mandamiento (no desear la mujer de tu prójimo") — Es un grandioso estreno muy humano, real y de un intenso sensacional argumento. Su protagonista es el gran trágico Lon Chaney, creador de dramas de gran vuelo. Se exhibe en este cine en las dos funciones.

ODEON

"El paraíso del profeta", por Eugenio O'Brien. — Para sus funciones de hoy anuncia esta Sala el estreno de la notable cinta de aventuras y pasiones del Oriente: "El paraíso del profeta", creación de Eugenio O'Brien. Las maravillosas visiones de Stanboul y de la moderna Bizancio surgen en los cuadros de esta película como notas de atracción y de belleza.

ALAMEDA

Gladys Walton.—Con una comedia de corte elegante y agradable por su aspecto sentimental se presenta hoy en esta sala la encantadora estrella Gladys Walton, una de las mujercitas más simpáticas de la cinematografía moderna. Su última creación, que es la que conoceremos hoy en este teatro, se titula "El faro de la esperanza", cinta que es un bonito trabajo de inspiración y donde el amor parece ser el eje de todo el movimiento de la novela.

DELICIAS

"La dama del amor".—Un título sugestivo, lleno de las más deliciosas y agradables promesas, es el de la película de hoy "La dama del amor". ¿Cuál será esta dama tan deseada en el mundo? Todos tratamos de dar a nuestro corazón ternura y felicidad, y para ello lo único terrenal y legítimo es el amor, el cariño intenso y verdadero, el grande y único afecto' En esta película vemos la manera de hacerlo y así podremos seguir un sendero que nos lleve definitivamente a conseguir lo que anhelamos. Esta es, en resumidas cuentas, la obra de hoy. .

FRANKLIN

"Teresita".—Hoy Viernes en especial y noche estrena este concurrido cine de la calle San Diego el último extraordinario exponente de los 4 grandes "Teresita", en la que hace una creación la bella artista de fama mundial, Mary Pickford.

"Teresita" es un ideal romance desbordante de belleza, como también de sobrehumanos dolores. Su acción transcurre en diez grandes actos.

NOVEDADES

"Una vez a cada mujer".—La extraordinaria producción Universal Jewel cuyos roles de protagonistas están confiados a los ases de la cinematografía americana, Dorothy Phillips y Rodolfo de Valentino, "Una vez a cada mujer", obra de gran valor artístico, se estrena hoy, especial y noche, en este teatro de la calle Cueto.

PROVIDENCIA

Una creación de William S. Hart.— Realizará hoy este teatro sus funciones especial y nocturna, con el estreno de la cinta Paramount Picture titulada "El sargento del Oeste", notable drama de sensacionales aventuras, atrayendo con su desarrollo la expectación del público. El rol protagonista de la obra es creado por el notable actor cow-boy William S. Hart, el cual pone una vez más de manifiesto sus grandes cualidades dramáticas. Secundado un selecto conjunto de artistas de primera magnitud.

PROXIMOS ESTRENOS

"Los naipes mandan", gran superproducción de Rex Ingram. — Oficiando de espectáculo extraordinario que para las fiestas patrias ha preparado la Empresa del Splendid, presentará el Lunes 17, el estreno de una gran super - producción "Metro - Classics 1923", obra maestra del mismo autor de "Eugenia Grandet" y "El prisionero de Zenda", "Rex Ingram", y titulada: "Los naipes mandan", hermosísimo drama pasional, cuyo argumento está basado en las costumbres de los nobles ingleses. Alice Terry, protagonista de Eugenia Grandet, y "Los 4 jinetes del Apocalipsis", hace en esta obra su más admirable creación.

"Yerno sin saberlo", obra de Thos H. Ince por Douglas Mac-Lean y Doris May. — El próximo Domingo en las funciones de gran moda del Splendid, será estrenada por el programa Max Glückmann, una notable producción cómico-sentimental de Thos H. Ince, editada por la casa Paramount, y titulada: "Yerno sin saberlo", en la que reaparece el genial y simpático Douglas Mac-Lean, secundado por la encantadora Doris May. El citado actor es uno de los intérpretes más caros, cuyos films han logrado una rápida popularidad merced a las cualidades de intérprete que lo caracterizan.

El público sabe antes de ver sus films, que pasará con rato de agradable comicidad, pues Mac-Lean sabe emplear la nota cómica con gran habilidad y dentro de una acción natural. En "Yerno sin saberlo", se le ha dado un divertido argumento que se presta especialmente para un lucimiento, y ha sabido aprovecharlo haciendo un film graciosísimo a la vez que, con un argumento poético y sentimental que gustará mucho.

"La desposada de nadie". Por Rawlinson y Alicia Lake. — Una de las más simpáticas parejas del cine la constituyen Alicia Lake y Herbert Rawlinson, que se han juntado en el elenco de la Universal Pictures.

Su debut en conjunto lo harán el Sábado en el Brasil y el Martes en los teatros Setiembre y Esmeralda, con la hermosa película "La desposada de nadie".

Esta cinta tiene una intriga interesantísima. Es la historia de una niña que prefirió la fuga a casarse con un viejo rico y de un joven que, creyéndose despreciado, se entregó a una vida de abandono que llegó a mendigar un pedazo de pan por la calle.

El asunto se complica con la intromisión de una banda de ladrones, de la cual forma parte una mujer que, indirectamente, contribuye a la regeneración del joven.

La obra ha sido puesta en escena con gran lujo.

"Don Carlos". — Mañana se estrena en el Avenida, que inicia con esta cinta su temporada de primavera, esta nueva y brillante producción de arte latino, calificada como una de las grandes joyas de la cinematografía. En efecto, se trata de una obra notable en todos conceptos, ya que junto con tratar un problema histórico de enorme trascendencia, su argumento lleva envuelto un doloroso caso pasional desarrollado en la Corte de España, en tiempo de Felipe II, y que se tradujo en el más impresionanante calvario para éste, y para Elizabeth de Valois. Es, en suma, un grito de emoción el que anima y sacude esta visión trágica para quienes quisieron dicha y no lograron sino lágrimas y persecuciones. En la interpretación intervienen las más famosas figuras de la escena italiana, tales como Elena Lund, que se impondrá por su arte y su belleza, y Enrique Roma, un actor consumado de gran fama en Europa.

LOS PROGRAMAS DE HOY

ALAMEDA. — Tarde y noche. — "El faro de la esperanza".

ALHAMBRA. — Tarde y noche. — "Campanas nupciales".

ATENAS. — Tarde y noche. — "Nora del Norte".

AVENIDA. — Tarde y noche. — "Sonando el cuero".

BRASIL. — Tarde y noche. — "Sonando el cuero".

COLON. — Tarde y noche. — "Los misterios de París".

DELICIAS. — Tarde y noche. — "La dama del amor".

DIECIOCHO. — Tarde y noche. — "La casa del talento".

ELECTRA. — Tarde y noche. — "La cautiva del caudillo moro".

ESMERALDA. — Tarde y noche. — "Firpo-Tracey".

FRANKLIN. — Tarde y noche. — "Teresita".

HIPPODROME. — Tarde y noche. — "Del amor al patíbulo".

IMPERIAL. — Tarde y noche. — "Víctimas de la ambición".

IRIS. — Tarde y noche. — "El pantano".

MINERVA. — Tarde y noche. — "Una vez cada mujer".

MUNDIAL. — Tarde y noche. — "El secreto de las colinas".

NOVEDADES. — Tarde y noche. — "Una vez cada mujer".

ODEON. — Tarde y noche. — "El paraíso del profeta".

POLITEAMA. — Tarde y noche. — "Marido a la fuerza".

REPUBLICA. — Tarde y noche. — "La casa del talento".

SALA IMPERIO. — Tarde y noche: "Preparándose para la lucha".

SELECTA. — Tarde y noche. — "El noveno mandamiento".

SETIEMBRE. — Tarde y noche. — "El jardín de la voluptuosidad".

SPLENDID THEATRE. — Tarde y noche: "La sombra de un pasado".

VICTORIA. — Tarde y noche. — "Campanas nupciales".

HOY - NOCHE: Platea $ 2.00 VERMOUTH: Platea $ 1.50 - ESMERALDA

Servicio directo de "LA NACION", del match

Firpo - Dempsey

round por round hasta el desenlace.

Se exhibirá la mejor pelea del Argentino

"FIRPO – TRACEY"

LA DANZA DE LAS LIBELULAS

Es la opereta de éxito.

COMEDIA. — SABADO 15

T. ALAMEDA

HOY TARDE Y NOCHE

El Faro de la Esperanza

Sensacionales aventuras por

Gladys Walton

MAÑANA: ESTRENO

LA GUARIDA DEL DIABLO

o NORA DEL NORTE

Serial en 15 episodios.

Mañana:

DEBUTARA EN EL TEATRO

American Cinema

LA GRAN COMPAÑIA DE

REVISTAS MENDEZ

NOTA: Debido al numeroso personal, y gran exceso de equipaje, no pudo seguir viaje en la combinación de ayer, la Compañía, lo que hará HOY, en un tren especial que llegará a las 11 a la Estación Mapocho.

Las localidades están en venta desde hoy en la boletería del Teatro,

ARTURO PRAT Y ALONSO OVALLE.

IMPORTANTE

CASA MUZARD

AVISA

A SU DISTINGUIDA CLIENTELA, PARA LOS EFECTOS DE SUS COMPRAS, QUE SUS ALMACENES PERMANECERAN ABIERTOS TODO EL DIA SABADO 15 y LUNES 17, Y SE CERRARAN LOS DIAS 18, 19 Y 20.

GRANDES OCASIONES EN TODOS LOS DEPARTAMENTOS

BANDERAS DE TODOS TAMANOS

AVENIDA

Cía. Cinem. Italo - Chilena

V. MACKENNA 62?

HOY

TARDE Y NOCHE

"SONANDO EL CUERO"

La novela de un elegante boxeador.

DOS FUNCIONES

En la noche se dará en la pantalla la relación completa del match

FIRPO - DEMPSEY

DON CARLOS

La revolución española pone de actualidad esta obra, en que los amores contrariados de don Carlos con Elisabeth de Valois, pusieron en peligro el trono de España, provocando una lucha sensacional.

Admirable visión de los palacios y ciudades de la época. Las figuras de Enrique II Rey de Francia, Felipe II de España y el Duque de Alba.

MAÑANA

OBRA MAESTRA DE LA UNION CINEMAT. ITALIANA.

MAÑANA

Inauguración de la temporada de Primavera.

Teatro adornado.

Obsequios a las damas.

Abandonó a su marido para cumplir un deber, y a su regreso lo encontró en las redes de un engañoso amor extra conyugal.

DOMINGO "GAUMONT"

Estrena una joya por Mr. Le Bargy y Mlle. D. Mazza

SRA. NO DEJE SOLO A SU MARIDO!...

Jabon Bellúmeur es el mejor

NITRO-OZONA

LOWE - WEISSFLOG

Grandioso desinfectante titulado Salvador, por el público de Chile, en la época de cólera, 1887, en que salvó numerosos habitantes.

Unico remedio comprobado por la radiografía como radical curador de la tuberculosis (tisis). Pruebas acumuladas durante 40 años, a disposición del público.

Nitro-Ozona regularizador del organismo y de la circulación sanguínea.

Cura toda clase de enfermedades infecciosas. Viruelas. Tifus. Membrana, etc. Afecciones infecciosas crónicas. Sífilis, cáncer, carcoma, etc. Enfermedades de la piel, rápidamente curadas.

Remito gratis a quien lo pida, Catecismo Nitro-Ozona, librito explicativo.— Luis Lowe.— Casilla 832.— Claras 149.— Teléfono 1832.— Droguería Daube y boticas principales.

Se inicia en Cataluña un movimiento militar para imponer la renuncia del Gabinete

El general Primo de Rivera declara que el movimiento no va dirigido contra las instituciones del país, sino contra el Gobierno

EL CAPITAN GENERAL DE MADRID MANIFIESTA QUE LAS TROPAS DE LA CAPITAL OBEDECERAN SUS ORDENES Y QUE EL, POR SU PARTE, ESPERA LAS DEL REY

EL JEFE DEL GABINETE PEDIRA AL SOBERANO QUE FIRME EL DECRETO DE APERTURA DEL PARLAMENTO Y, EN CASO DE NEGATIVA DEL MONARCA, DIMITIRA

La guarnición de Madrid

MADRID 13. — El capitán General de Madrid, ha dicho al Sub-Secretario, que responde de la disciplina de la guarnición. — (U. P.)

El Ministro de Guerra conferencia con Primo de Rivera

MADRID 13. — El Ministro de la Guerra conferenció telefónicamente con el General Primo de Rivera, quien le declaró que no se sublevaba contra las instituciones, sino contra el Gobierno, pidiéndole al Rey que lo destituyera.

Desmintió que hubieran sido detenidos Cavalcanti y Rivera.— (U. P.)

Los Ministros no dimitirán

MADRID 13. — Apenas se supo que el general Primo de Rivera se había apoderado de los telégrafos, se volvió a reunir el Consejo de Ministros. Redactó una nota oficiosa explicando claramente la situación y afirmando que el Gobierno se mantendrá en su puesto. — (U. P.)

Las causas que habrían generado el movimiento

MADRID 13.—Se asegura que el movimiento dirigido por el general Primo de Rivero, constituye una exposición de las quejas que se consignan alrededor del disgusto que ha producido entre los militares el indulto del cabo Barroso, el desistimiento de la operación de Alhucemas y de las estridencias separatistas de Barcelona.

El Consejo acordó relevar al Capitán General Primo de Rivera, designando para sucederle a un prestigioso general. Entonces se produjo la sublevación de tropas en Barcelona.— (U. P.)

EL CAPITAN GENERAL DE CATALUÑA POSIBLEMENTE DIMITIRA

MADRID, 13.— Después de conocerse la nota oficiosa comunicando la declaración del estado de guerra en Barcelona, se aseguraba que el Capitán General de Cataluña dimitiría por razones de salud.—(U. P.).

El Ministro don Santiago Alba, permanece en San Sebastián

MADRID 13.—El señor Alba intentaba venir a Madrid para asistir a una reunión del Gabinete, pero se le indicó la conveniencia de que permaneciera en San Sebastián.—(U. P.)

PRIMO DE RIVERA EXPONE SUS PROPOSITOS

MADRID, 13.—El general Primo de Rivera ha manifestado lo siguiente a los periodistas:

Nuestros primeros propósitos consisten en disolver las Cámaras, sometiéndolas a un régimen de economía interno. Disueltas las Cortes, recogeremos todo lo actuado respecto de las responsabilidades de Marruecos y sin más investigaciones, someteremos este asunto a una sentencia rápida, dictada por magistrados prestigiosos". — (U. P.)

LA PROCLAMA DEL GENERAL PRIMO DE RIVERA

BARCELONA, 13.— Los diarios publican la siguiente proclama, firmada por don Miguel Primo de Rivera, marqués de Estellas y Capitán General de la Cuarta región:

"Españoles!

"Ha llegado para nosotros el momento más temido, porque hubiéramos querido vivir siempre ... ella rigiera sin interrupción la vida española.

"Se ha hecho necesario atender el clamoroso requerimiento de cuantos, amando a la patria, no ven para ella otra salvación que libertarla de los profesionales de la política, de esos hombres que por una u otra razón, ofrecen el interminable cuadro de desdichas e inmoralidades, que empezaron el año 1898.

"España está próxima a un fin trágico y deshonroso, y hay necesidad de libertarla de la tupida red de concupiscencias políticas, que han cogido en sus mallas, secuestrándola, hasta la voluntad real.

"Esos políticos parecen pedir con frecuencia que gobiernen los que ellos dicen y no dejan gobernar a los que han sido su único aunque débil freno.

"Ahora vamos a recabar todas las responsabilidades de gobernar nosotros o los hombres civiles que representen nuestra moral y doctrina.

"Basta ya de rebeldías mansas, que sin poner remedio a nada, dañan la disciplina. Ahora nos lanzamos en este movimiento recio y viril, por España y por su Rey.

"Este movimiento es de hombres. El que no sienta masculinidad completamente caracterizada, que espere en un rincón, sin perturbar los días buenos que para la patria se preparan.

"¡Españoles! ¡Viva España! ¡Viva el Rey!"

El documento contiene además otras disposiciones que constituyen instrucciones para los Capitanes Generales.

En líneas generales establece que al declararse el estado de guerra en una región, los gobernadores civiles quedarán destituídos por los Capitanes Generales o los que hagan sus veces, los que, además, se incautarán de las centrales de comunicaciones, no permitiéndose el tránsito de las comunicaciones que emanen de autoridades que no sirvan al nuevo régimen, salvo que sean de carácter familiar o comercial.

Las novedades que ocurran en cada región serán comunicadas simultáneamente a la capitanía general de Madrid y a la de Barcelona.

Los Capitanes Generales resolverán por sí mismos las dificultades que se presenten y podrán ocupar los sitios que estimen convenientes tales como centros comunistas o revolucionarios, estaciones, cárceles, bancos, centrales de luz, etc., estando además autorizados para detener a todos los elementos sospechosos. (U. P.).

Protesta contra la guerra de Marruecos

PONTEVEDRA, 13.—La Federación Agraria realizó un mitin para protestar contra la guerra de Marruecos. Se pronunciaron discursos combatiendo la política del Gobierno a este respecto. Los oradores expresaron que con la guerra de Marruecos el Gobierno no hacía otra cosa que consumir sangre y dinero. El comercio cerró sus puertas, mientras se realizaba el mitin. El Gobernador prohibió otra manifestación que se proyectaba.—(U. P.).

RESOLUCION DEL AYUNTAMIENTO DE ZARAGOZA

ZARAGOZA, 13.—El Ayuntamiento acordó pedir la terminación de la guerra de Marruecos. Pedirá que hagan otro tanto todos los ayuntamientos de España.—(U. P.).

NO SE HA ORDENADO A LA ESCUADRA IR A BARCELONA

MADRID 13.— (Flash bulletin). — El Ministro de Marina ha negado el haber dado orden a la escuadra de dirigirse a Barcelona.—(U. P.)

Comentarios en Italia

GENOVA, 13.—El movimiento militar de España constituye el único tema de conversación en todos los círculos.

El señor Quiñones de León se dirigió a París, considerando que es necesaria su presencia en la Embajada.—(U. P.)

LA ESCUADRA RECIBE ORDEN DE DIRIGIRSE A BARCELONA

MADRID 13. — El Gobierno ha ordenado que la escuadra vaya a Barcelona. Se ignora las órdenes que lleva.

El Capitán General de Madrid ha declarado que la guarnición está dispuesta a mantener el orden.

Se asegura que el movimiento debía estallar el Viernes, pero fué anticipado, porque el general Miguel Primo de Rivera supo que el Gobierno tomaba diversas medidas y precauciones para evitarlo.—(U. P.)

El Gobierno de Madrid declara el estado de sitio en Barcelona

MADRID 13.— A las tres de la madrugada se ha reunido el Consejo. Se ha declarado el estado de sitio en Barcelona.

Las tropas han sido acuarteladas y se concentra la policía y la guardia civil.—(U. P.)

Los Ministros deliberan

MADRID 13 — Llama la atención la serena actitud del Gobierno. Los Ministros, constituídos en Consejo permanente, dan la sensación de tranquilidad, a pesar de la gravedad de la situación. — (U. P.)

DON SANTIAGO ALBA, Ministro de Relaciones, leader liberal, vigorosa personalidad democrática, que encabeza la resistencia civil contra el movimiento militarista

1. EL SEÑOR MANUEL GARCIA PRIETO, MARQUES DE ALHUCEMAS, JEFE DEL GABINETE ESPAÑOL.—2. EL GENERAL CAVALCANTI.—3. EL GENERAL MIGUEL PRIMO DE RIVERA.—4. EL CAPITAN GENERAL WEYLER.—5. EL GENERAL DAMASO BERENGUER AL FONDO, UNA FOTOGRAFIA DE LA POSICION DE TIZZA, LOCALIDAD EN QUE SE LLEVARON A CABO ALGUNAS DE LAS MAS SANGRIENTAS OPERACIONES DE MARRUECOS, Y EN QUE TOMO PARTE PRINCIPAL EL GENERAL CAVALCANTI.

La noticia en Washington

WASHINGTON, 13.—En las esferas de la Embajada española se predice el fracaso del golpe militar de Barcelona por cuanto los soldados tienen solamente una experiencia política ocasional.

Se cree que la presente sublevación tiene por objeto únicamente, obligar al actual Gabinete a renunciar y que terminará con la formación de otro Gobierno.

Califican además al general Primo de Rivera de "hombre impaciente".—(U. P.)

LA CAUSA INMEDIATA DEL PRONUNCIAMIENTO

PARIS, 13.—La causa inmediata del pronunciamiento español ha sido la proclamación en Barcelona, el Martes, de la triple alianza de los catalanes, gallegos y vascos en contra de la dominación española, proclamación que se hizo en la reunión celebrada para conmemorar el segundo centenario de la muerte del héroe catalán Casanova, muerto en esta ciudad peleando contra Felipe V.

Los despachos procedentes de Barcelona dicen que los catalanes separatistas dieron la bienvenida a las delegaciones de Galicia y de Viscaya, gritando: "¡Abajo España!"; "¡No somos españoles!"; "¡Abajo la guerra de Marruecos y viva la República del Riff!", reuniéndose después los comitées separatistas en sesión secreta para decidir su acción.

Simultáneamente se habían reunido algunos grupos comunistas que provocaron desórdenes, originándose choques callejeros y cargas de caballería, de las que resultaron heridos. En vista de la posibilidad de que estos desórdenes cundieran, el capitán general Primo de Rivera, decidió lanzar el pronunciamiento.

Un despacho de Madrid anuncia que el Gobierno ha separado al General Rivera, y, en las esferas bien informadas se cree que Alfonso XIII, se encarará con dos militares, recordando su reciente declaración de que "abdicación significa rendición."

Protesta de los diputados por los sucesos de Barcelona

BARCELONA 13. — Varias personalidades, entre las que se cuentan algunos diputados y un ex-Ministro, se reunieron para comentar los sucesos que se produjeron ante la estatua de Casanova y que ,a su juicio, constituyen una extralimitación de las autoridades

En seguida visitaron al gobernador para pedirle que desautorizara esos actos, pero el gobernador se limitó a declarar que se ha iniciado una investigación al respecto.

Los diputados formularon entonces una protesta.—(U. P.)

Don Jaime a la expectativa

PARIS, 13. — Don Jaime, el pretendiente a la corona de España, ha llegado a esta capital, procedente de Niza.

Su secretario ha manifestado al representante de la "United Press", que el pretendiente desea estar en estrecho contacto con los acontecimientos de España.—(U. P.)

El regreso del Rey

MADRID, 13.—Se dice que el Rey retrasará su viaje hasta mañana. Este aplazamiento de su regreso a ésta se ha prestado a los más variados comentarios.—(U. P.)

"El Sol" afirma ... guarnición de ... pital se uni... movimien...

MADRID 13.— La ... extraordinaria de "El ... ma que la guarnic... drid secundará el ... de Barcelona que ... Generales Cavalcan... ban y Feuerico Be...

En esa misma ed... las declaraciones ... Cavalcanti, que dic... vimiento no ha sido ... do sino que muy ... tudiándose todos ... sus consecuencias. ... el movimiento va ... lítica imperante y ... ter patriótico, pues ... residenciar a los p...

Dice también el G... valcanti que ellos est... tos a salvar a Españ... garse la vida en el ... y manifiesta que ... Barcelona será ... todas las guarnicion... ña que están unidas ... do sobre el fondo del ... to.

Los directores del ... to, expone el General ... ti, no aceptarían ca... cos honoríficos, sino ... para demostrar su ... patriotismo, y agreg...

"La indisciplina ... rece rodeado es sólo ... necesaria, pues se ... respeto a la autorid... de la disciplina y la ... ción. La guarnición ... observará una actitud ... y sólo obligada rec... violencia, pues no se ... movimiento militar... en este caso el ejérc... el ejecutor de la v... cional No es tampo... volución ni una rev... el rey, sino que ... de mejoramiento y de ... miento".—(U. P.)

Comentarios de la ... sa madrileña

MADRID, 13. —La ... publican ediciones ... rias. "La Correspon... ce que el movimien... ha sido acogido ... mente, pero que el ... militar será transit... ga que luego se est... Gobierno civil, capaz ... ver los problemas ...

"El Heraldo" dice ... blevación de las ... puede ser un princip... pero que España hab... rido un movimiento ... civiles. Agrega que ... el Ejército aciert a ... anhelo nacional, ... deseo de la Nación".—

EL CONSEJO DE MINISTROS HACE UNA EXPOSICION PUBLICA

MADRID 13. — El Consejo de Ministros ha publicado la siguiente exposición:

"El capitán general de Cataluña en la noche pasada ha declarado por sí el estado de guerra en aquellas regiones, incautándose de las comunicaciones y se ha dirigido a los capitanes de otras regiones para invitarles a secundar su actitud, para explicar, la cual ha dado un manifiesto al país, anunciando que el Ejército pide al Rey para salvar a la patria, la separación de los actuales Ministros y de los políticos de la gobernación del Estado. Las fuerzas militares de alguna de aquellas regiones parece que se disponen a seguir el mismo camino de rebeldía, y el Gobierno reunido en Consejo permanente cumple el deber de mantenerse en su puesto, que sólo abandonará ante la fuerza, si los promotores de la sedición se decidieran a arrostrar todas las consecuencias.— (U. P.)

EL MARQUES DE ALHUCEMAS CONFERENCIARA CON EL REY

MADRID, 13.—Contrariamente a lo que se supone, el marqués de Alhucemas no se considera dimitido. Hoy dará cuenta al Rey de la situación y le pedirá la firma del decreto de apertura del Parlamento. En caso de que se la negara, presentará su dimisión.—(U. P.)

"El Sol" y "El Liberal" de Madrid condenan el movimiento

MADRID 13.— "El Sol" y "El Liberal" hacen notar que ha estallado un movimiento en la proximidad en que el Consejo de Guerra iba a castigar al General Berenguer, y en que la comisión de responsabilidades iba a preparar un dictámen imparcial. Ambos diarios condenan el movimiento que dicen puede causar a la nación profundos quebrantos.— (U. P.)

Artículo de "La Voz",

MADRID 13. — "La Voz" recomienda que los jefes del movimiento no olviden que España tiene 22 millones de habitantes y que la masa obrera está sedienta de esperanzas. Dice que ella no olvida que el Consejo Supremo de Guerra prometió hacer justicia en la cuestión de las responsabilidades, agregando que el pueblo asiste desesperado al estéril derroche de sangre y oro que se hace en Marruecos. (U. P.)

JAMAS SE PODRA AFEITAR UD. MEJOR NI CON MAYOR ECONOMIA

Si no lo hace con una valet

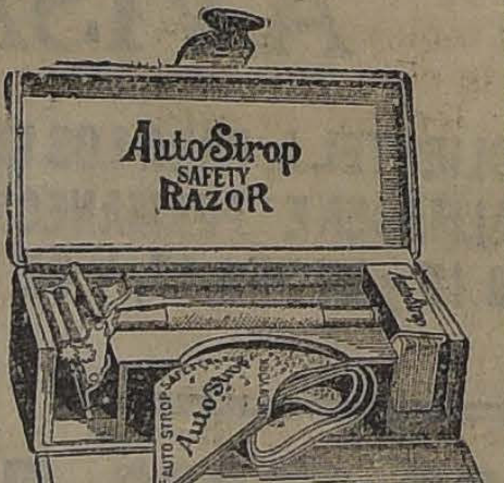

Auto-Strop

La más perfecta y económica máquina de afeitar.

Asienta y da filo a sus propias hojas sin necesidad de quitarlas de la máquina.

Hay máquinas de varias calidades, desde $ 12.00 moneda corriente.

En venta en casas importantes y donde sus importadores:

MORRISON & Co.

Ahumada 65-77 :-: Santiago

Fiestas Patrias

Para celebrarlas le ofrece la

Casa Herranz

UN ESTUPENDO SURTIDO EN CAMISAS Y CORBATAS FINAS EN FANTASIA

A PRECIOS SIN COMPETENCIA

PORTAL F. CONCHA 914

(Entrando por Estado)

No hay otra marca de cuellos que se venda tanto en Chile como los cuellos

"CORONA"

debido a que ninguna otra satisface tanto al que los compra, como al que los vende.

No hay ninguna otra que tenga modelos tan bonitos y cómodos como la marca.

"CORONA"

CUELLOS CORONA DOUBLE WEAR

Un Modelo Para Cada Ocasión

FASHION

Altura, 4 cmts.

Exija la marca "CORONA" en cada cuello

Ofrecemos

CON MOTIVO DE LAS FIESTAS PATRIAS

A precios excepcionalmente bajos, entre muchos artículos, los siguientes:

CAMISAS blancas, pechera de color, bien confeccionadas desde ...

CAMISAS blancas, pechera lisa, confección irreprochable desde ...

CAMISAS blancas, alforzadas, desde ...

CAMISAS de color con puños mosqueteros, desde ...

CAMISAS de día para niño, blancas y tapa de color, desde ...

CAMISAS de sport para niños, desde ...

CAMISETAS crudas para hombres, buena clase, desde ...

CAMISETAS de color para hombres, muy apropiadas para Verano, desde ...

CAMISETAS y CALZONCILLOS afranelados, tipo ... desde ...

CALZONCILLOS género, de varias clases, desde ...

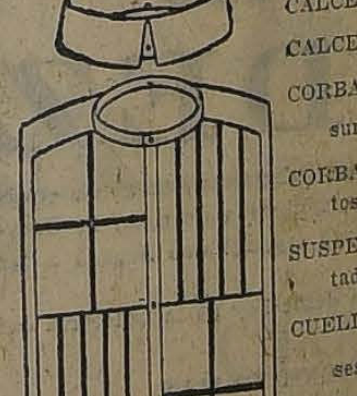

CALCETINES color, inmenso surtido, desde ...

CALCETINES crudos, desde ...

CALCETINES negros, desde ...

CORBATAS "Nelson" y "Togo", surtido, desde ...

CORBATAS tejidas, importadas, lindos dibujos, desde ...

SUSPENSORES para hombres, importados, buena clase, desde ...

CUELLOS SPORTS de distintas clases, desde ...

CUELLOS aplanchados, de las acreditadas marcas "ANCLA" y "DUDAL", las mejores y más baratas, desde ...

SECCION SEÑORAS

CAMISAS día diversos estilos, adornos calados, desde ...

CAMISAS día bordadas a máquina, desde ...

CAMISAS noche, gran variedad de formas, desde ...

CALZONES lienzo, con vuelo bordado, desde ...

CALZONES franela, vuelo bordado, desde ...

CAMISETAS algodón, varias clases, desde ...

MEDIAS algodón, importadas, desde ...

MEDIAS seda natural, en colores, desde ...

Hay, además, a la venta: Combinaciones, Enaguas, Corpiños y muchos otros artículos confeccionados e importados, a precios muy reducidos.

"CAMISERIA BARCELONA"

PUENTE 593, ESQ. SANTO DOMINGO

PRECIO FIJO

(Esta Casa no tiene sucursales, y permanecerá abierta el Sábado 15 y el Lunes 17, desde las 8 de la mañana hasta ... de la noche).

DEL EXTERIOR

DE NUESTROS CORRESPONSALES ESPECIALES, VIAS EASTERN Y HALL AMERICA CABLES INC., Y DE "THE UNITED PRESS"
LOS ORIGINALES DE TODOS LOS CABLEGRAMAS QUE SE INSERTAN EN ESTA SECCION ESTAN A DISPOSICION DEL PUBLICO EN ESTA IMPRENTA

El aspecto de Madrid sería absolutamente normal

MADRID, 13. — El aspecto de Madrid es absolutamente normal. Se han restablecido las comunicaciones del público con las provincias.—(U. P.)

Las causas del movimiento de Barcelona

MADRID, 13.— "El Liberal" pide la fulminante apertura del Parlamento, pues dice que el origen y la actitud de los sublevados obedece a protestar de la lenidad del Gobierno para restablecer la disciplina, indultando a Barroso. También declara que este movimiento significa una protesta porque el Gobierno no ha realizado las operaciones en Marruecos proyectadas por el Estado Mayor. Asimismo afirma que la tolerancia del Gobierno ante el movimiento separatista catalán, tiene que ser una de las causas del movimiento iniciado por el general Primo de Rivera.—(U. P.)

EL GOLPE MILITAR ES CONFIRMADO

PARIS 13 (Urgente). — Se confirma el golpe militar en España.—(U. P.)

El Gobierno habría pensado destituir al General Primo de Rivera

MADRID, 13.—El Gobierno pensaba destituir al general Miguel Primo de Rivera y nombrar en su reemplazo al general Weyler. El Ministro de la Guerra habló telegráficamente con el general Primo de Rivera para que desistiera de su actitud.—(U. P.)

La ley marcial en Barcelona

EL GENERAL LOSADA GOBERNADOR DE CATALUÑA

BARCELONA, 13. — (Urgente).—La ley marcial ha sido declarada oficialmente. El general Losada es ahora gobernador de Cataluña. La central de teléfonos fué ocupada militarmente a las cuatro de la madrugada.—(U. P.)

La escuadra zarpa rápidamente a Barcelona

MADRID 13. — Los Ministros continúan reunidos en Consejo permanente. Han adoptado varias disposiciones tendientes a solucionar la situación. Se ordenó que la escuadra se dirigiera a Barcelona, la que zarpó inmediatamente a toda máquina. — (U. P.)

El señor Alba no ha sido detenido

MADRID, 13. — (Blash bulletin).—Durante el día se ha dicho que el señor Santiago Alba había sido detenido; esta noticia es inexacta. Lo que hay es que anoche renunció la cartera de Estado y que esta tarde continúa en San Sebastián.—(U. P.)

La actitud del general Primo de Rivera

MADRID 13. — En reunión del Consejo de Gabinete, se deliberó sobre la actitud del Capitán General Primo de Rivera, quien pidió al Rey la separación de los actuales Ministros.—(U. P.)

Las tropas continúan acuarteladas en Madrid

MADRID 13. — Continúan acuarteladas las tropas de la guarnición. — (U. P.)

El Ministro de Instrucción suspende su viaje a Barcelona

ZARAGOZA 13. — Llegó a esta el Ministro de Instrucción. Se dirigía a Barcelona, a inaugurar una exposición de muebles. Ignoraba el movimiento. Enterado de él, se manifestó muy sorprendido. El marqués de Alhucemas le ordenó que regresara. Al mismo tiempo, el general Primo de Rivera le envió una nota en la que, en tono amistoso, le pide que suspenda su viaje a Barcelona. En vista de ésto, el Ministro de Instrucción regresó a Madrid. — (U. P.)

La supuesta finalidad del movimiento

MADRID, 13.—El Gobierno pensaba destituír al general Primo de Rivera y nombrar en su reemplazo al general Weyler. El Ministro habló telegráficamente con el general Primo de Rivera para que desistiera de su actitud.

"La Libertad" y otros periódicos dicen que el movimiento tiene como primera finalidad el impedir la sanción de las responsabilidades de Marruecos y agrega que las tropas que se han sacado a la calle se preguntan sorprendidas quién las manda y qué finalidad se persigue.— (U.

EL CAPITAN GENERAL DE CATALUÑA, PIDE LA SEPARACION DE LOS MINISTROS

MADRID 13. — El Capitán General de Cataluña, general Miguel Primo de Rivera, declaró el estado de guerra, y pidió al Rey la separación de los actuales Ministros. El Capitán General ha solicitado asimismo, el apoyo de las guarniciones de varias provincias, y se ha apoderado de todas las comunicaciones.—(U. P.)

Las guarniciones de Zaragoza y Sevilla se habrían unido al movimiento

PARIS 13.—"L'Intransigeant" confirma el golpe militar de España, bajo la dirección del capitán general de Cataluña, General Primo de Rivera, y anuncia que la ley marcial ha sido implantada en Barcelona desde las 3 de la madrugada de hoy. Informaciones recibidas de Madrid, anuncian que las guarniciones de Zaragoza y Sevilla se han unido al movimiento que cuenta con acogida en los círculos militares. Se rumorea asimismo que el Ministro de Relaciones señor Alba, ha sido capturado.—(U. P.)

SUIZA

La enmienda al artículo 10 del Pacto de la Liga de las Naciones

GINEBRA, 13.— En cumplimiento de la petición de la delegación del Canadá para que se haga una enmienda interpretativa del artículo 10 del pacto de la Liga de las Naciones, se nombró una comisión formada por los siguientes delegados:

Aruvary, de Hungría; Edwards, de Chile; Gouin, de Canadá; Lie, de Noruega; Radeff, de Bulgaria; Roline, de Bélgica, y Winiarski, de Polonia.—(U. P.)

ALEMANIA

Críticas al discurso de Stresemann

BERLIN 13. — En los círculos políticos y obreros se considera con escepticismo el discurso de Herr Stresemann, pues no se cree que, con él, se haya adelantado mucho hacia la solución.

Ven en él una disposición manifiesta para terminar la resistencia pasiva y, al mismo tiempo, para aceptar que Francia mantenga su ocupación, ya sea visible o invisiblemente, en forma indefinida.

Resumido el discurso, lo consideran como el siguiente llamamiento dirigido con carácter urgente a Francia:

"En vista de nuestro plan de pago, aseguradnos que algún día evacuaréis el Ruhr, y, por nuestra parte, pondremos inmediatamente término a la resistencia pasiva".

En algunas esferas ha causado desaliento el que el canciller haya evitado hacer nuevas referencias a la participación de los franceses en la industria alemana.

Sin embargo, es muy significativa la actitud de los obreros en contra de su anuncio definitivo de que el Gobierno proyecta aumentar el trabajo, pues todos se han unido en contra del aumento de la jornada de ocho horas y ésto puede dar lugar a dificultades dentro del Gabinete. — (U. P.)

Resolución del pueblo bávaro

MUNICH, 13.—Se informa que el partido del pueblo bávaro ha decidido que Baviera obre independientemente, en caso de que caiga el Gobierno federal. El hecho se interpreta como una sanción del movimiento separatista, para el caso de que el Gobierno federal se rinda respecto de la cuestión del Ruhr.—(U. P.)

¿FIRPO O DEMPSEY?

ESTA NOCHE SE RESOLVERA, EN LOS POLO GROUNDS, DE NUEVA YORK, SI EL CAMPEONATO MUNDIAL DE BOX PASA A MANOS DE UN LATIN O-AMERICANO.

La opinión casi unánime de los entendidos es que el campeón conservará fácilmente su título

LO QUE OPINA DE FORREST

ALLENHURST, 13. — De Forrest, en una entrevista concedida exclusivamente al representante de la "United Press", hizo las siguientes declaraciones:

La principal dificultad de Firpo, es que siempre está rodeado de malos consejeros. Aún cuando se entrenaba aquí, sus trabajos estaban continuamente obstaculizados por la influencia de algunos de sus compatriotas que nada saben de box. Me opuse a que Firpo se midiera ahora con el campeón y sigo creyendo que sus probabilidades de éxito habrían sido mayores si hubiera esperado algo más, en el caso de ser posible. Como los empresarios continuaron gestionando para luego el match, no creí justificado el continuar entrenándolo si no aumentaba el pago de mis servicios. Seguimos siendo buenos amigos y esperó estar cerca del ring mañana. Deseo que Firpo triunfe; pero no tiene para ello la menor probabilidad. Le había recomendado tomar su tiempo y aprender la táctica de Dempsey y desarrollar su conocimiento general del ring; pero sus consejeros creen que basta la confianza en sí mismo. Por mi parte he visto a menudo a la confianza salir derrotada.

"Tengo la costumbre de leer los diarios suramericanos y he visto en muchos de ellos la tendencia a criticar y presentar en forma equívoca mi actuación, diciendo que he trabajado secretamente para que el argentino sea vencido. Esta afirmación es falsa y desafío que alguien diga que no soy uno de los más ardientes partidarios de Firpo.—(U. P.)

Opiniones de algunos entendidos

NUEVA YORK, 13.—Hay unanimidad entre los deportistas y peritos de box para predecir la victoria de Dempsey.

Tom Gibbons declara: "No puedo ver a nadie, fuera de Dempsey, entre los pesos pesados".

Jimmy Daugherty, que actuó como referée en el encuentro entre Dempsey y Gibbons, manifiesta: "Dempsey no tiene igual; Firpo le resistirá tal vez cinco rounds, de cuerte que ésta será una buena pelea".

William Brady, por su parte, opina: "Si Dempsey está tan bueno como cuando peleó con Willard, el combate será corto; de otro modo, Firpo tiene excelentes probabilidades de ganar. Si Firpo descubre que Dempsey no es tan bravo como lo pintan, pegará sin cuartel al campeón. Si el match dura más de cuatro rounds, Firpo será el próximo campeón mundial".

Willard dice: "Firpo tiene muchas probabilidades; lo que hay es que el público no lo aprecia en su valor".

El redactor deportivo de la "United Press", Henry L. Farrell, declara: "Mientras Firpo esté en pie, tendrá probabilidades de ganar y mientras más tiempo se mantenga, mayores serán sus probabilidades".

Jack O'Brien, en cambio, dice: "Dempsey ganará por knock-out en menos de tres rounds y en ningún caso en más de seis, a menos de que pelee lentamente y con grandes precauciones".

Harry Grob ha manifestado: "La lentitud de Firpo es desalentadora; puede vencer a Dempsey si le acierta uno o dos de sus potentes derechos, pero deberá hacerlo antes del tercer round; de lo contrario, Dempsey ganará".

La opinión general de los que han visto entrenarse a ambos pugilistas, es que Firpo es suficientemente fuerte para medirse con el campeón, pero que su desafío es prematuro, existiendo la creencia de que no podrá soportar el castigo.—(U. P.)

La mayoría de la opinión se inclina a favor de Dempsey

NUEVA YORK 13. — Los redactores deportivos están unanimemente de acuerdo en que Dempsey ganará en la pelea del Viernes y dicen que Firpo no tiene sino una esperanza ocasional.

Grant Rice de The New York Tribune dice que Dempsey triunfará, pero reitera su opinión de que el Dempsey de ahora no es ya el mismo que se midió con Willard, pués considera que ha perdido la fuerza de su punch al adquirir mayor ligereza y en cambio Firpo ha ganado con la experiencia de seis meses de continuo pelear.

Recuerda el mismo escritor como Gibbons asombró todas las predicciones hechas por los entendidos en box, logrando mantenerse hasta el límite del match frente a Dempsey.

Mr. Runyon del New York American dice que un entrenador norteamericano habría hecho que Firpo llegara al ring como "un león rabioso", pero ahora sufre de descorazonamiento.

Mr. Mac Geehan del New York Herald, se pregunta si Dempsey podrá soportar el castigo y considera que bajo esto aspecto Firpo es superior.

Se anuncia que Lavalle, Widmer, el intérprete Hughe Gartland y Dan Washington, el masajista negro de Firpo, estarán en su rincón el día del match.—(U. P.)

Apuestas en Río Janeiro

RIO JANEIRO, 13.—El match Firpo-Dempsey ha despertado enorme interés. Se han hecho numerosas apuestas que favorecen a Firpo.—(U. P.)

En París se cree en el triunfo de Dempsey

PARIS, 13.—Los diarios comentan extensamente el mach Firpo-Dempsey que se raliza mañana. Unánimemente favorecen a Dempsey.—(U. P.).

Pronósticos sobre el tiempo

NUEVA YORK, 13. — La Oficina del Tiempo predice que mañana habrá una temperatura fría. —(U. P.)

GRAN BRETAÑA

GRAN BRETAÑA ANTE UNA POSIBLE GUERRA ITALO-SURESLAVA

LONDRES, 13.— Los funcionarios británicos, por el momento, no manifiéstan preocupación alguna por las posibilidades de una guerra italo-serba en el plazo de 72 horas, pues a pesar de que esta noticia agita a todas las Cancillerías europeas, estiman que no hay la menor probabilidad de que Gran Bretaña se vea envuelta en la crisis.—(U. P.).

JAPON

El número de muertos y heridos en Tokio

WASHINGTON, 13.—Un cablegrama del alcalde de Yokohama manifiesta que el número de muertos, en dicha ciudad, cuyo noventa por ciento ha sido destruído, alcanza a treinta mil y el de los heridos a setenta mil.

La Embajada del Japón declara que el Gobierno japonés ha levantado 240 galpones en Tokio para albergar a los sin hogar.—(U. P.)

ITALIA GESTIONA LA SOLUCION DIRECTA DEL PROBLEMA DE FIUME CON SURESLAVIA

GINEBRA, 13.—La posibilidad de que Serbia apele a la Liga de las Naciones para solucionar su disputa con Italia, respecto de Fiume, cuando termine pasado mañana el estatuto actual parece haber desaparecido al iniciar el señor Salandra, de acuerdo con instrucciones del primer Mussolini, negociaciones directas con el Ministro de Relaciones Exteriores y jefe de la delegación sureslava a la Asamblea de la Liga señor Ninchitch para solucionar directamente esta cuestión.

Esta actitud ha sido adaptada a raíz de la declaración hecha ayer en Roma por Mussolini y en las esferas serbias hay optimismo, pues se cree que se llegará a una solución sin conflicto ni arbitraje.—(U. P.)

FIRPO EN LA VISPERA DEL ENCUENTRO

Asiste a una recepción en la Sociedad Española. — Su comida en el Restaurant Peronas. — Algunos comentarios de los diarios de la tarde.

(Correspondencia cablegráfica de Henry L. Farrell, especial para "La Nación")

NUEVA YORK, 13. — En vísperas de su encuentro con el campeón mundial, Firpo asistió a una recepción ofrecida en su honor por la Sociedad Española, en la que le fueron obsequiados una medalla de oro y un par de guantes de box.

El cónsul general de la República Argentina, numerosos miembros de la colonia argentina, representantes de las demás colonias latino-americanas, Tex Rickard y miembros de la Comisión de Box, que estaban presentes, le desearon buena suerte.

Al preguntarle el corresponsal si creía lo que dicen los diarios, de que Dempsey lo podrá fuera de combate, Firpo se limitó a sonreir y contestar: "No he leído los diarios".

Después de la recepción el argentino, acompañado de algunos amigos, se dirigió al Restaurant Peronas, donde comió como de costumbre. La multitud, reunida frente al establecimiento, lo aclamó a su llegada y, al entrar a la sala, los comensales se pusieron de pie para aplaudirle.

Firpo comió en un comedor reservado, y a la salida fué nuevamente aclamado por la multitud, que le esperaba. El argentino se dirigió directamente a su departamento, acostándose en seguida.

Los diarios de la tarde, unánimemente, creen que Dempsey vencerá fácilmente, si bien "The New York World" hace la salvedad de que Firpo puede ser un nuevo Jeffries. "Dempsey, agrega, puede ganar en dos o tres rounds, pero lo más probable es que Firpo le resista seis u ocho".

"The New York Sun and Globe", opina: "Para ganar en forma decisiva, Dempsey debe vencer a Firpo rápidamente. La mano derecha del argentino es superior aún a la del campeón, pero éste tiene la ventaja de su agilidad en las piernas, de su experiencia y de su ciencia".)—FARRELL (U. P.)

La llegada de Firpo a Nueva York

NUEVA YORK, 13.— Firpo dará hoy un largo paseo y después de someterse a un masaje, descansará hasta el momento de la pelea.

Sus compatriotas y otros admiradores fueron a saludarle a su llegada, disputándose el honor de llevar su equipaje. La policía había despejado el camino hasta el automóvil de arriendo en que el argentino se dirigió directamente a su alojamiento donde se recogió a las 10 de la noche.

La Sociedad Española le obsequiará una medalla de oro y los guantes que empleará en su match contra Dempsey, realizándose la entrega por el Cónsul General argentino, a las 5 de la tarde, en presencia de 200 latine-americanos, en que estarán incluídos los cónsules de 21 naciones hispano-americanas.—(U. P.).

Kearns está satisfecho de los preparativos para el match

NUEVA YORK, 13. — Jack Kearns conferenció con Tex Rickard y se declaró satisfecho de los preparativos de la pelea, agregando que Dempsey está ahora mejor que nunca.—(U. P.).

MEMORIA DEL MINISTERIO DE RELACIONES BOLIVIANO

Referencias a la gestión directa sobre revisión del tratado de 1904. — Rechaza la presunción de que Chile cedería un puerto a Bolivia mediante una compensación territorial.

LA PAZ, 13.— Mañana se pondrá en circulación la memoria del Ministerio de Relaciones. Dice que con Argentina las relaciones han sido de esmerada cordialidad; que Bolivia, deseando solucionar satisfactoriamente, en interés de los dos países, la demarcación de las fronteras, estudió un nuevo proyecto sobre la base del tratado de 1889.

Refiriéndose a Chile, hace la historia de la gestión directa sobre revisión del Tratado de 1904. Refuerza sus argumentos para justificar el derecho de Bolivia a fin de reintegrar su tronchado organismo geográfico.

La memoria dice que Chile se halla obligado a devolver a Bolivia en alguna forma su antigua soberanía marítima sobre el litoral de Atacama.

Luego rechaza la presunción de que Chile cedería un puerto a Bolivia mediante una compensación territorial, diciendo: "La sola idea de una nueva mutilación sublevaríase con sobrada razón el sentimiento nacional, y no habría gobernante ni Congreso que la suscribiera".

Refiriéndose al Perú, dice que merecen una mención especial el notorio espíritu amistoso de las relaciones con ese país y los análogos sentimientos y disposición del Perú, que afianzan el ideal americano de confraternidad internacional.— (U. P.)

Dempsey confía en su entrenamiento

ALBANY 13. — Dempsey, curtido por el sol y sonriente, en su viaje a Nueva York, al oir las aclamaciones de varios centenares de sus admiradores, dijo:

"No tengo el menor cuidado respecto de Firpo, gracias a mi prolijo entrenamiento. La pelea misma no es nada, si se le compara con el entrenamiento". — (U. P.)

Las personas que estarán en el rincón de Dempsey

SARATOGA SPRING 13. — Dempsey ha terminado su entrenamiento, limitándose a dar una ligera carrera en la mañana y a conducir su automóvil en la tarde.

Se dirigirá en automóvil a Albany, donde tomará el tren que lo llevará a Nueva York, instalándose, hasta la hora del encuentro, en el hotel Belmont.

En el rincón de Dempsey estarán su manager Jack Kearns, su hermano Jonny Dempsey, su entrenador Jerry Luvadis y Boe Benjamín, peso liviano que le sirvió de sparring partner. — (U. P.)

GRECIA

Mussolini anuncia la solución del conflicto

ROMA, 13.—El premier Mussolini manifestó en Consejo de Ministros que el conflicto con Grecia tocaba a su solución. Expuso que Corfú sería evacuada inmediatamente que se lograra la formal aceptación del pago de las reparaciones.—(U. P.)

ITALIA NO ACEPTARA EL ARBITRAJE DE SUIZA

GINEBRA, 13.— Italia notificó a Suiza que no aceptará el arbitraje del Presidente respecto de la cuestión de Fiume, debido a las dificultades que puedan producirse.—(U. P.)

Naves italianas en Corfú

ATENAS 13. — Viajeros procedentes de Corfú declaran que sólo un vapor griego entra diariamente al puerto. Varios habitantes, acusados de injuriar a la bandera italiana, han sido deportados por Italia.

Actualmente hay en el puerto un crucero de combate, diez submarinos y varios destroyers. —(U. P.)

ESTADOS UNIDOS

Mr. Hylan gravemente enfermo

NUEVA YORK, 13.—El Alcalde de Nueva York, Mr. Jonh F. Hylan se encuentra gravemente enfermo de pulmonía doble.—(U. P.)

El teniente Habrow bate el record de velocidad en aeroplano

MINEOLA 13. — El teniente Habrow, en un aeroplano Curtis de carrera, perteneciente a la marina, hizo ocho veces el recorrido de un kilómetro, anotándose una velocidad media de 244.15 millas por hora, lo que constituye el récord. — (U. P.)

El mar destruye una ciudad en California

LOS ANGELES (California) 13. —Un mensaje inalámbrico enviado desde Mexicali, en México, anuncia que la ciudad de José de Cabo, en la Baja California, ha sido destruída por un raz de marea que, según se cree, será una reacción del terremoto del Japón.

Los quinientos habitantes de la ciudad huyeron despavoridos a las alturas vecinas.

Varios buques estuvieron a punto de ser arrastrados a la costa.

Numerosas embarcaciones se dirigen a toda prisa hacia el punto amagado, para prestar auxilios.—

Movimiento comercial

WASHINGTON 13.—El Departamento de Comercio informa que las exportaciones en el mes de Agosto alcanzaron a ciento trece millones, y a doscientos setenta y cinco las importaciones.

Las importaciones durante lo que va corrido del año, hasta fines de Agosto, alcanzaron a dos billones, seiscientos cincuenta millones doscientos mil dólares. Las exportaciones, en este mismo período, subieron a dos billones quinientos sesenta y un millones seiscientos sesenta y cinco mil dólares.—(U. P.)

Tilden vence a Alonso en el campeonato nacional de tennis

FILADELFIA, 13. — En el campeonato nacional de tennis, Tilden venció a Alonso por los siguiente puntos: 6-0; 6-0; 6-2.—(U. P.)

PERU

PROYECTO SOBRE CREACION DE UN FONDO NACIONAL DE DEFENSA

LIMA, 13.— El Ministro de Guerra ha enviado al Congreso un proyecto de ley autorizando la creación de un fondo nacional de de-

EL 27 SERIA LA FECHA FIJADA PARA LA EVACUACION DE CORFU

El Consejo de Embajadores anuncia que se ha llegado a un acuerdo para solucionar satisfactoriamente la situación creada por los asesinatos de Janina.

LONDRES, 13, (Flash Bulletin). —El corresponsal de "The Central News Agency" en París comunica que Italia ha aceptado el 27 de Setiembre como fecha de la evacuación de Corfú. El anuncio definitivo se hará mañana.—(U. P.).

PARIS, 13. —El Consejo de Embajadores ha entregado el siguiente comunicado:

"Se ha llegado a un acuerdo que, según se cree, solucionará en forma satisfactoria la situación creada por el asesinato de los miembros de la misión italiana en Janina."

El Consejo se mantiene en reserva respecto de los términos del acuerdo, pero se estima que Italia ha aceptado que se fije la fecha de la evacuación de Corfú. Se cree también que el acuerdo es aceptable para Grecia, que sus términos serán comunicados inmediatamente al Gobierno de Atenas y a la Liga de las Naciones, publicándose mañana.

En las esferas italianas se estima que la evacuación ha sido fijada para el 27 del presente, siempre que el Comité de Investigaciones informe que la persecución de los culpables se hace seriamente, pues, de otro modo, la ocupación continuará.

El Consejo de Embajadores estima que Grecia debe pagar los gastos de ocupación.—(U. P.).

FRANCIA

Comentarios al discurso de Sthesemann

PARIS, 13.—En general se considera que el discurso de Herr Stresemann constituye un progreso sensible realizado desde que formuló sus declaraciones en Stuttgart si bien no es aún suficiente para cambiar la situación.

"Le Matin" cree que M. Poincaré le contestará confirmando que modificará el control establecido en el Ruhr si Alemania inicia sus payos, pero que solamente lo evacuará en proporción a dichos pagos.—(U. P.).

BRASIL

RIO DE JANEIRO, 13.— **Terminaron las maniobras militares** que se realizaban en Sao Paulo. Asistieron a ellas los principales jefes del Ejército y los miembros de la misión militar francesa.—(U. P.)

Corfú será evacuada antes del 1.o de Octubre

LONDRES, 13.—El corresponsal de "The Exchange Telegraph Company", en París, anuncia que, de las informaciones que ha podido recoger en las esferas diplomáticas se desprende que los italianos habrían terminado la evacuación de Corfú el 1.o de Octubre.—(U. P.)

SURESLAVIA CLAUSURA SU FRONTERA CON BULGARIA

ATENAS, 13.—Informaciones recibidas de Belgrado anuncian que Sureslavia ha cerrado su frontera con Bulgaria, debido a que las bandas búlgaras están efectuando invasiones en gran escala. —(U. P.)

DESDE $ 10.80

OFRECEMOS LINDOS SOMBREROS DE PAJA

Fábrica Nacional de Gorras y Sombreros, Delicias 2636

FRENTE A LIBERTAD

Sucursales: Sombrererías ROSENBLITT

PUENTE 616
CASI ESQUINA SANTO DOMINGO
SAN DIEGO 1140
PASADO AVENIDA MATTA

DELICIAS 2818
ENTRE BASCUÑAN Y SAN ALFONSO
SAN DIEGO 2007
AL LLEGAR A FRANKLIN

NAHUM ROSENBLITT.

NOTA: No nos confunda con otras Sombrererías.

FIRPO - DEMPSEY

The New York Electric Advertising Co. mantendrá en la noche del match un servicio relámpago especial de anuncios luminosos, en combinación con el Cable West Coats, y se permite invitar al pueblo de Santiago a seguir el desarrollo de este encuentro sensacional en Delicias esq. San Diego, donde se proyectará el resultado de cada round.

THE NEW YORK ELECTRIC ADV. CO,
Bolsa Of. 103

BUSCANDO UNA SOLUCION AL PROBLEMA DE LAS REPARACIONES

fensa de doscientas veinte mil libras anuales. Al mismo tiempo se despacharía un nuevo programa de defensa, consultando en él el mejoramiento de la marina peruana.

Este fondo anual se sacaría del aumento de los impuestos rurales, de un impuesto de diez centavos que se pondría a todos los cablegramas que se despachen del Perú, y de la creación del monopolio de la coca.—(U. P.).

ARGENTINA

Los concejales brasileños que van a Santiago

BUENOS AIRES, 13—Llegaron los concejales brasileños. Permanecerán en ésta hasta el Domingo, día en que seguirán viaje a Santiago.—(U. P.)

La modernización de la escuadra no se podrá hacer en el país

BUENOS AIRES 13. — En vista de que se ha manifestado la posibilidad de realizar en el país la modernización de la Escuadra, las autoridades navales declararon imposible realizar trabajos de esta índole en los astilleros nacionales, por causas científicas y económicas.—(U. P.)

Bases de arreglo presentadas a la Liga por la Asociación Internacional de Sociedades pro-Liga de las Naciones.

(Correspondencia cablegráfica de Henry Wood, especial para "La Nación")

GINEBRA 13. — Una delegación de la Asociación Internacional de Sociedades pro-Liga de las Naciones, presentó al Presidente de la Asamblea de la Liga, señor Torriente, las resoluciones adoptadas en el Congreso de Viena, solicitando la intervención de la Liga en la solución del problema de las reparaciones.

Esta delegación la presidía el barón Adel S. Ward, y formaban parte de ella el profesor Ruyssen, Secretario de aquella Asociación; el profesor Bovet, de Suiza; el profesor Prudhommeaux, de Francia, y el Senador belga M. Lafontaine.

Esta delegación presentó oficialmente esas conclusiones a la Asamblea de la Liga, en las que se propone un arreglo de la cuestión de las reparaciones sobre las siguientes bases:

1.a Que se fije la verdadera capacidad de pago de Alemania.

2.a La restauración de las zonas devastadas tendrá preferencia respecto de todas las sumas que Alemania deba pagar.

3.a Organización de Alemania sobre bases de carácter internacional, que permitan supervigilar y resolver todos los problemas que puedan presentarse.

4.a Utilización del crédito internacional a favor de Alemania. — HENRY WOOD.—(U. P.)

MARRUECOS

MELILLA, 13.—**El salvamento del "España"**—Se vuelve a considerar difícil el salvamento del acorazado "España". Se teme que se rompa el casco, cuando se intente sacarlo de entre las rocas.—(U. P.)

Para teñir en casa

DEBE USARSE SOLAMENTE

ANILINAS ALEMANAS
Marca CORONA

Y el resultado será espléndido. Miles de casos lo prueban. Consulte a su boticario las condiciones de la Gran Rifa de Año Nuevo con premios de **$ 5.000**

Informaciones Comerciales, por Cable

Los cambios

NUEVA YORK, 13.—Se han fijado hoy los siguientes cambios:
Gran Bretaña, 4,53 7|8 dólares por libra esterlina.
Francia, 5,74 1|2 centavos oro por franco.
Alemania, 80.747,000 marcos por dólar.
Chile, 12,30 centavos oro por peso.
Japón, 49,25 centavos oro por yen.—(U P.)

Mercado de cereales

CHICAGO, 13.—Se han fijado hoy los siguientes precios para cereales:

Trigo:
Para entrega en Octubre, 99 7|8 centavos oro el bushel.
Para entrega en Diciembre, 103 centavos oro el bushel.
Para entrega en Marzo, 108 1|2 centavos oro el bushel.

Maíz:
Para entrega en Octubre, 84 3|8 centavos oro el bushel;
Para entrega en Diciembre, 66 3|4 centavos oro el bushel.
Para entrega en Marzo, 68 1|8 centavos oro el bushel.

Avena:
Para entrega en Octubre, 38 3|4 centavos oro el bushel.
Para entrega en Diciembre, 39 5|8 centavos oro el bushel.
Para entrega en Marzo, 42 centavos oro el bushel.—(U. P.)

Mercado de metales

NUEVA YORK, 13.—El cobre se cotizó hoy a razón de 13,875 centavos oro la libra para pago al contado.

El estaño se cotizó a razón de 41,625 centavos oro la libra para pago al contado.—(U. P.)

550.000,000 DE MARCOS POR LIBRA ESTERLINA

LONDRES, 13.— El marco se cotizó a razón de ... la libra esterlina.—(U. P.)

RUSIA

Importante concesión maderera a un sindicato alemán

BERLIN, 13.— ... concesión de maderas ... cuatro millones de ... sindicato maderero ... la visita que hizo a ... Canciller Wirth. Se ... tiene participación en la ... explotadora.—(U. P.)

ITALIA

LA RESPUESTA SURESLAVIA A ITALIA

ROMA, 13. — ... bien la oficina ... firmada, que Sureslavia ... que se amplíe el plazo ... su respuesta a la propuesta de Italia y que ... solicitud.—(U. P.)

Gran Maletería Francesa

ANTIGUA CASA P. BATMALE, FUNDADA EL AÑO 18..

BRASIL Núm. 533

Gran surtido en toda clase de artículos de viaje. Maletines, Carteras, Bolsones para señoras. Especialidad en trabajos finos. Hechuras y composturas.

PRECIOS DE FABRICAS

VALPARAISO (DE NUESTROS CORRESPONSALES EN VALPARAISO)

EL MERCADO SALITRERO

LAS IMPORTANTES VENTAS EFECTUADAS AYER.— EL SALITRE EN LOS ESTADOS UNIDOS Y LONDRES

ASOCIACION DE PRODUCTORES DE SALITRE DE CHILE

Ayer se efectuaron importantes ventas de salitre en la Asociación de Productores.

	Qtls. Mets.
Vendido en Valparaíso, 95 por ciento de ley, entrega en Diciembre 23, a 20|11	50,800
Total de esta circular ..	50,800
Vendido hasta la circular N.o 75, inclusive	10.433.356
Total	10.484,156
A este total hay que agregar:	
Autorizado para embarcar a The Lautaro Nte. Co. Ltd.	300,000
Vendido por Compañías ex-alemanas para entrega en el año 1923-1924 (500 tons.)	5,060
Total	10.789,216
Más exportación de las oficinas no asociadas desde el 1.o de Julio hasta el 31 de Agosto de 1923	101.782
Total	10.890,998

	Qtls. Mets.
Vendido en Valparaíso, 95 por ciento, Diciembre 23, a 20|11	152,400
En Valparaíso, 95 o|o, Diciembre 23, a 20|11 ..	50,800
En Valparaíso, 95 o|o, Diciembre 23, a 20|11 ..	50.800
Total de esta circular .	254,000
Vendido hasta la circular N.o 77, inclusive	10.484,156
Total	10.738,156
A este total hay que agregar:	
Autorizado para embarcar a The Lautaro Nte. Co. Ltd.	300,000
Vendido por compañías ex-alemanas para entrega en el año 1923-1924 (500 tons.)	5,060
Total	11.043,216
Más exportación de las oficinas no asociadas desde el 1.o de Julio hasta el 31 de Agosto de 1923	101,782
Total	11.144,998

Ventas de salitre efectuadas en el día de hoy:

	Qtls. Mets.
En Valparaíso, 95 o|o, Diciembre 23, a 20|11 ..	101,600
Total de esta circular .	101,600
Vendido hasta la circular N.o 77, inclusive	10.738,156
Total	10.839,756

A este total hay que agregar:	
Autorizado para embarcar a The Lautaro Nte. Co. Ltd.	300,000
Vendido por compañías ex-alemanas para entrega en el año 1923-1924 (500 tons.)	5,060
Total	11.144,816
Más exportación de las oficinas no asociadas desde el 1.o de Julio hasta el 31 de Agosto de 1923	101,782
Total	11.246,598

A) DE LONDRES:

Salitre: de 95 o|o c. i. f. por vapor en puertos entre Burdeos-Hamburgo, ventas recientes para llegada temprana, £ 11:9:0; embarque por vapor durante Setiembre-Octubre 11:10:9; puertos españoles del Mediterráneo, 11:15:0.

Comprador para llegada temprana Reino Unido-Continente: 11:11:3; embarque por vapor durante Setiembre, 11:12:6.

Flete: Se informa de operaciones efectuadas en flete por vapor de la carrera para salitre al Reino Unido-Continente, Diciembre, £ 1:5:0.

B) DE NUEVA YORK:

Salitre: 95 o|o las 100 libras, por lotes de carro completo ex-vapor puertos del Atlántico dólares 2.425 a 2.45. (Cotización última dólares 2.42 a 2.45).

Sulfato de amoníaco: Sin alteración. (Cotización última dólares 3.35 a 3.50, las 100 libras).

Flete: Comercial, sin alteración. (Cotización última dólares 5.00 a 5.25 la tonelada inglesa.)

La reciente discusión que hubo en Williamstown concerniente al salitre chileno, fué, en general amistosa para Chile.

Se mencionó el impuesto de exportación, pero se concedió que éste era equitativo.

También se manifestó que la competencia del nitrógeno atmosférico no sería un factor hasta dentro de varios años en vista de los altos costos de producción. También se mencionó el hecho que Chile podía hacer frente a la competencia del nitrógeno atmosférico rebajando los derechos de exportación. En otras palabras, el precio del sintético debe primeramente llegar a un costo bajo de producción antes que resulte una competencia activa con el salitre chileno.

Otro punto que se tocó fué el hecho que el control de la Asociación permitía a ciertos productores que producen salitre a un costo alto mantenerse en el negocio con los que producen a un costo bajo.

Sin embargo se admitió que el resultado neto del control de la Asociación era un precio equitativo para el labrador americano, además se mencionó que los precios del salitre habían vuelto prácticamente a los niveles pre-guerra.

LOS REMISOS MILITARES ANTERIORES A 1910

ESTAN OBLIGADOS A ENROLARSE AL EJERCITO, AUN CUANDO POR LA LEY DE ESE AÑO SE ENCUENTRAN EXENTOS DE PENA

Saben nuestros lectores que con motivo de celebrarse en 1910 el centenario de la emancipación política de Chile, se dictó una ley por la cual se eximía de pena a las personas que, conforme a las disposiciones militares, no habían cumplido su servicio militar obligatorio.

El alcance de esa ley ha sido, sin embargo, motivo de diversas interpretaciones acerca de si la eximición que contenía, alcanzaba también a la obligación de cumplir dicho servicio, sirviendo en las reservas.

A este respecto, la Corte de Apelaciones acaba de emitir una interesante sentencia, relacionada con una presentación de don Juan Schultz Koch, que por el capítulo en cuestión solicitó de los tribunales la declaración de que no estaba obligado a hacer el servicio militar.

El fallo es el siguiente:

Vistos: Teniendo, además, presente:

1.o Que la ley 2,639 de 29 de Agosto de 1910, en su inciso 6.o se refirió sólo a la responsabilidad penal de los desertores y remisos del Ejército y Armada y de los que no hubieren concurrido a la conscripción; y no exoneraño de prestar el servicio militar a que está obligado todo ciudadano, dentro de los períodos de su edad, señalados por la ley respectiva; y

2.o Que la petición de su solicitud de fojas tres, de Juan Schultz Koch es de alcance general o sea, se solicitó que se declare que no está obligado o se halla exento de servicio militar; y el hecho de no haber cumplido con el deber de servir en el Ejército activo, en ningún caso podría ser razón para librarse de servir en las reservas durante el tiempo legal.

Por tales consideraciones, se confirma la sentencia apelada de veintiuno de Julio último, copiada a fojas trece.

Redactada por el señor Ministro don Marco A. Quirell.

Almuerzo de la Asociación Salitrera

EN HONOR DE LOS SEÑORES PAINE Y MYERS

Ayer se verificó en el Club de la Unión el almuerzo que ofreció el Directorio de la Asociación Salitrera a Mr. Harcourt Paine, Gerente del Comité Salitrero de Londres; y al doctor W. S. Myers, que representa a la Asociación en los Estados Unidos. El almuerzo se limitó estrictamente a los miembros del Directorio de la Asociación y fué ofrecido por el presidente, don Jorge H. Jones, en un corto brindis en inglés.

Como lo recordó el señor Jones, tanto Mr. Paine como el doctor Myers, están ligados a la industria salitrera desde largos años atrás y le prestan valiosísimos servicios.

EL DIRECTOR DE LA GRAN FIRMA JAPONESA MITSUBISHI DE TOKIO

A bordo del "Santa Teresa" llegó a Valparaíso el señor M. Sakamoto y su secretario el señor Kasama, que recorren el mundo en estudio comercial.

El señor Sakamoto es el Director de la gran firma Mitsubishi y Co. de Tokio, una de las más importantes del Imperio japonés. Posee astilleros, valiosos minerales de oro, cobre y otros metales. Su Banco en Tokio, hecho todo de piedra, es el edificio más importante en este género de todo el Oriente y es el único que quedó intacto en esa ciudad después del terremoto último. Los cablegramas que el señor Sakamoto recibiera de su Patria, dicen que esta firma sufrió muy poco, pues, sus astilleros en Nagasaki y Kobe, como sus inmensas bodegas en estos mismos puertos, estaban fuera de la zona del terremoto.

El distinguido visitante salió del Japón en Marzo último y ha visitado casi todos los países de Europa. Ahora hace su recorrido por los de Sur-América. Visitó el Perú, donde se interesa por llevar al Japón sus algodones, azúcar y minerales de cobre. Del Perú pasó directamente a Chile, donde tiene mucho interés en visitar las salitreras, grandes minerales, etc.

La Casa Mitsubishi es la única que exporta en gran escala salitre chileno, pero lo hace llevar desde Inglaterra. El señor Sakamoto piensa estudiar el mercado salitrero para ver modo de hacer un mercado directo de nuestras costas al Japón. Ayer mismo pasó a la Asociación de Productores de Salitre a conferenciar sobre esta materia.

Su permanencia en el país será de cerca de un mes para seguir después a Argentina, Uruguay, Paraguay, Brasil, y por último, Estados Unidos, de donde seguirá a su Patria en Enero próximo.

Los distinguidos viajeros irán a Santiago el Sábado próximo para visitar al señor Encargado de Negocios y conferenciar con él sobre asuntos comerciales.

GRACE LINE

"SANTA TERESA"

Saldrá de Valparaíso el 19 de Setiembre a la 1 P. M.

Gran Rebaja en los precios de Pasajes a Nueva York!

PROXIMAS SALIDAS: "SANTA ANA", Octubre 3. "SANTA ELISA", Octubre 17. "SANTA LUISA", Octubre 31

Soliciten pormenores de los Agentes:

GRACE Y CIA. (CHILE) S. A.

HUERFANOS 1087, SANTIAGO

VAPOR PARA EL NORTE

El magnífico vapor de pasajeros

PERU

saldrá para Coquimbo, Huasco, Caldera, Chañaral, Taltal, Antofagasta, Mejillones, Tocopilla, Iquique, Caleta Buena y Arica.

El Sábado 15 de Setiembre, a las 6 P. M.

Por fletes, pasajes y demás pormenores, verse con

Rodrigo Donoso G. — G. Alessandri 237, Santiago

González Soffia y Cía. — Blanco 993, Valparaíso

Notas sociales

MANIFESTACION AL ALMIRANTE NEF.— En la ... se efectuó en los salones ... Naval, la manifestación ... po de jefes y oficiales ... da ofrecían al Director ... ce-Almirante Nef, con ... cumpleaños.

A esta manifestación ... conocidas familias de la ... porteña.

EL SEÑOR ADOLFO ... BAUM.— Ha desaparecido ... paraíso, una de las figuras ... bresalientes del comercio ... sociedad. La muerte del ... fo F. Walbaum, ocurrida ... ñana de ayer, es ... miento para la colectividad ... ca que lo contaba ... uno de sus miembros ... guidos.

El señor Walbaum fué ... muchos años, Gerente de ... Huth y Co.

Hijo de un renombrado ... sidente de Londres, que ... Capellán de la recordada ... toria; el hogar del señor ... conserva innumerables ... arte valiosos y recuerdos de ... Reina.

Sus restos serán trasladados ... Cementerio de Disidentes ... 9 de la mañana, desde ... cia del Cerro Alegre.

DE PANAMA.— Ayer ... "Aysen", procedente de ... señor Juan Ríos, ...

DEL ECUADOR.— Ayer ... Ecuador, a bordo del "Aysen" ... ñor Rafael Coronel y ...

DE SANTIAGO. — Ayer ... de Santiago, por el expreso ... mañana, los señores ... la, Augusto Villanueva ... tonio Maire, Carlos ... Oscar Urzúa Jaramillo y otros.

RESIDENCIA.— Próximamente ... jará su residencia a Viña ... en el hermoso chalet ... Francisco Huneeus, ... señor Enrique Jara ... rente del Banco Español ... raíso y la señora María ... Jara y familia.

VIAJEROS.— En este ... encuentra el señor ... ller Reyes.

—En el mismo ... Carlos Solís de Ovando.

—En breve llegará ... procedente de Europa ... my Briggs Pérez Canto.

—Regresó a Santiago ... Alfredo Martín C.

—A Curicó se dirigió ... señor José Guillermo ... pañado de su hija ...

EN EL CLUB VALPARAISO. Ayer se efectuó en ... esta institución, la reunión ... que todas las semanas ... Directorio a las familias ... cios.

Asistió a ella una ... selecta concurrencia.

Amenizó la danza una ... questa.

RECEPCION.— El próximo Domingo 16, la señorita ... mus Señoret, ofrecerá ... dencia de Viña del Mar ... née a un grupo de sus ... sociales.

Carnet teatral

TEATRO IMPERIO. — ... y noche: "Campeón, ... no".

TEATRO ROYAL.— ... noche: "Como se ... ideal".

CINEMA STAR. — ... noche: "Orquídeas ..."

El último Paperchase de la temporada se correrá ... de Setiembre

Se ha fijado para el ... sente la corrida del ... chase de la temporada ... rificará en Quillota.

A este paperchase se ... pecial relieve. Se ... socios del Club de ... servirá un gran ... de las haciendas ...

Se pondrán 30 ... voluntad de los ...

AVISOS DE VAPORES

Santiago — P. S. N. C. — Valparaíso

ORCOMA 6 Octubre 1 P. M. — Para ANTOFAGASTA, MEJILLONES, IQUIQUE, ARICA, MOLLENDO, CALLAO, BALBOA, CRISTOBAL, HABANA, LA CORUÑA, SANTANDER, LA ROCHELLE-PALLICE y LIVERPOOL.

EBRO 12 Octubre 1 P. M. — Para ANTOFAGASTA, IQUIQUE, ARICA, MOLLENDO, CALLAO, SALAVERRY, PAITA, BALBOA, CRISTOBAL, HABANA y NUEVA YORK.

ESSEQUIBO 9 Noviembre, **EBRO** 7 Diciembre — Para HABANA, NUEVA YORK e intermedios.

ORIANA 17 Octubre, **ORITA** 3 Noviembre — Para HABANA, ESPAÑA, FRANCIA, R. UNIDO e intermedios.

THE PACIFIC STEAM NAVIGATION COMPANY

SANTIAGO: Agustinas 1017.— VALPARAISO: calle Blanco.— Sub-Agentes en Santiago: Transportes Unidos, Estado esquina Delicias; Expreso Villalonga, Agustinas 340.

Lloyd Real Holandés

SERVICIO DE PASAJEROS POR SUS VAPORES DE GRAN LUJO

Entre Buenos Aires y Amsterdam, con escala en Santos, Río de Janeiro, Bahía, Pernambuco, Las Palmas, Lisboa, Vigo, ...argo y Southampton.

Próximas salidas de Buenos Aires

"FLANDRIA", el 28 de Setiembre
"GELRIA", el 19 de Octubre.
"ORANIA", el 2 de Noviembre.

Por más pormenores, dirigirse a su único agente en Santiago:

OTTO LOOSE

Huérfanos 1153 (altos) - Teléfono 365
Casilla 382

COMPAÑIA SUD - AMERICANA DE VAPORES

SERVICIO DIRECTO RAPIDO A NEW YORK

en 18 días, con escalas en Antofagasta, Iquique, Callao, Payta y Cristóbal. PROXIMAS SALIDAS:

"TENO" Sábado 29 de Setiembre, a la 1 P. M.
"ACONCAGUA" Sábado 27 de Octubre, a la 1 P. M.

El valor del pasaje hasta New York, es de $ 250.00 dólares en primera clase y de $ 110.00 dólares, en clase intermedia.

SERVICIO A GUAYAQUIL

con escalas en Coquimbo, Antofagasta, Gatico, Tocopilla, Iquique, Caleta Buena, Arica, Ilo, Mollendo, Chala, Pisco, Tambo de Mora, Callao, Salaverry, Pacasmayo, Eten, Pimentel, Payta y Guayaquil. Próximas salidas:

"AYSEN" Viernes 21 de Setiembre, a las 4 P. M.
"IMPERIAL" Viernes 5 de Octubre, a las 4 P. M.

SERVICIO A PIMENTEL.

con escalas en Coquimbo, Huasco, Caldera, Chañaral, Taltal, Antofagasta, Iquique, Pisagua, Arica, Ilo, Mollendo, Lomas, Pisco, Cerro Azul, Callao, Huacho, Supe, Huarmey, Casma, Samanco, Chimbote, Salaverry, Pacasmayo, Eten y Pimentel.

Próximas salidas:

"CACHAPOAL" Viernes 28 de Setiembre a las 4 P. M.
"MAIPO" Viernes 12 de Octubre, a las 4 P. M.

Los pasajes de cámara para los puertos comprendidos entre Valparaíso, Arica y vice-versa, por los vapores de las líneas a Guayaquil y Pimentel, tienen una rebaja especial de 25%.

WESSEL DUVAL & Cía.

Huérfanos esq. Morandé, Agentes
COMPAÑIA TRANSPORTES UNIDOS
Estado esquina Delicias, Sub-Agentes

Soc. Anón. Com. BRAUN & BLANCHARD

SERVICIO DE VAPORES

VALDIVIA — De Valparaíso, el 15 de Setiembre, para: COQUIMBO, HUASCO, CALDERA, TALTAL, ANTOFAGASTA, TOCOPILLA E IQUIQUE.

MAGALLANES — De Valparaíso, el 25 de Setiembre, para: SAN ANTONIO, TOME, TALCAHUANO, CORONEL CORRAL (Valdivia), PUERTO MONTT, CASTRO Y PUNTA ARENAS.

SERVICIO REGULAR DE CARGA A BUENOS AIRES

LLANQUIHUE — De Valparaíso, en OCTUBRE, para: SAN ANTONIO, TALCAHUANO, CORONEL, CORRAL (Valdivia), BUENOS AIRES Y MONTEVIDEO.

Recibirá carga para los puertos del Brasil con trasbordo en Montevideo.

Los pasajes de Cámara de Valparaíso a Arica e intermedios gozarán de un descuento de 25 por ciento.

SANTIAGO: AUGIER, BENAVIDES y Cía. BANDERA 130 — VALPARAISO: BLANCO 953-957. Teléf. Inglés 2747, Nacional 261

INFORMACIONES DEL INTERIOR (De nuestros corresponsales)

VALDIVIA

LA CONCENTRACION DE CLUBS GIMNASTAS EN LA UNION

NOMINA DE LOS DELEGADOS QUE DE LAS DISTINTAS CIUDADES CONCURRIRAN AL TORNEO

VALDIVIA. — En ediciones anteriores hemos venido dando cuenta de las actividades desarrolladas en preparación del torneo en que intervendrán los clubs gimnásticos de La Unión, Temuco, Concepción y Valdivia.

Damos a continuacin una lista con la nómina de los delegados:

Temuco, señores: Carl Roeschmann, Emilio Appelt, Carlos Marsmann, R. Hardtmann, W. Roeschmann, O. Reinicke, E. Momberg, C. Pflaumer, J. Lampert, C. Schneeberger, Julius Krause, Fritz Helmke, F. Hochstetter, Lientur Klapp, Emil Appelt, Ferdinand Lohner, Fritz Bohuetr y H. Helmke.

Concepción, señores: Germán Vogel, Carlos Glass, Rudolfo Kapack, Gustavo Pfeifer, Rudolf Dietelbach, Herbet Klapp.

Valdivia, señores: E. H. Sprinmueller, Eduardo Kunstmann, Richard Bayer, Alfonso Rothgaenger, Jorge Kuellmer, Alfredo Molina, Herman Rack, Osvaldo Weber, Otto Guinand, Carlos Wetting, Julio Carasola, Arno Kunstmann, Arno Nief, Walter Oettinger, Ernest Beckdorf, N. Berríos, Carl Pentz, Manuel Manzano, Hans W. Reccius, Heinrich Wettich, Erich Ziele, Adolfo Schwarzenberg, Joachim Saelzer, Harry Boettcher y Rubén Soto.

Santiago: el profesor de gimnasia señor Karl Strutz y el representante del Deutsche Zeitung, señor Schreiber.

La reconstrucción del edificio de la IV División Militar

VALDIVIA. — Los trabajos de reconstrucción del edificio de la IV División militar continúan con toda actividad, avanzando las obras rápidamente, por lo que se estima que quedarán terminadas luego.

Trabajan en la reconstrucción ...

... conscriptos del Regimiento ... llcán.

Las necesidades del Liceo de Hombres de Valdivia

VALDIVIA 13. — ... de esta ciudad ... mente de la situación ... en que se encuentra el Liceo ... bres de Valdivia ... funciona en una casa ... que ... más, siendo ... modificar los planes ... El Rector del Liceo ... nota al señor Ministro ... Instrucción Pública ... estas deficiencias y ... to remedio a ellas.

LLANQUIHUE

Murió aplastado por un árbol

OSORNO 13. — ... llegadas de ... se han efectuado ... tías Figueroa ... que fué muerto ... berle caído encima ... árbol, en circunstancias ... roce.

El juez de Subdelegación ... el sumario correspondiente ... do establecido que ... gueroa se debió ... de él mismo.

FUNCIONAMIENTO DE LA CORTE SUPREMA

EL INSTITUTO DE ABOGADOS SE DIRIGE AL MINISTRO DE JUSTICIA Y AL PRESIDENTE DE LA CAMARA DE DIPUTADOS, PIDIENDO EL PRONTO DESPACHO DE LA LEY QUE LO MODIFICA

Interesado en el mejoramiento de la Administración de Justicia, el Instituto de Abogados ha dirigido comunicaciones al Ministro de Justicia y al presidente de la Cámara de de Diputados, solicitando el pronto despacho de la ley que modifica el funcionamiento de la Corte Suprema.

Esas comunicaciones son del tenor siguiente:

"Señor Ministro de Justicia:

Por encargo especial del Directorio del Instituto de Abogados de Santiago, cumplimos con el honroso deber de hacer presente a US. el general deseo de los miembros de la Corporación que representamos, para que se despache pronto el proyecto de ley pendiente ante el Congreso que modifica el funcionamiento de la Excma. Corte Suprema, pudiendo reunir sus dos salas actuales en una sola.

El Instituto de Abogados de Santiago estima que la valiosa ayuda de US. podrá obtener el despacho de una ley, cuya promulgación es de absoluta necesidad para la buena administración de justicia. Mediante esta ley la Excma. Corte Suprema podrá apear al día en sus trabajos y saldrá rápidamente del actual recargo de acuerdos pendientes, atraso que causa serios perjuicios a los litigantes y demora inútilmente la pronta terminación de los juicios.

De igual modo nuestra institución en sus sinceros deseos de cooperar a la mejor administración de justicia, cree que es también de urgente necesidad que se dicte pronto el reglamento para el funcionamiento de la Excma. Corte Suprema, nuestro Directo-Art. 6.o transitorio de la ley N.o 3390 de 15 de Julio de 1918; debiendo este reglamento ser dictado por el Presidente de la República, previa audiencia de la Corte Suprema nuestro Direitorio ha acordado dirigirse a US. pidiéndole si lo tiene a bien, se sirva solicitar del Excmo. Tribunal la redacción del reglamento respectivo.

Finalmente nos es grato poner a la disposición de US. y del Supremo Gobierno la cooperación del Instituto para contribuir con sus esfuerzos al mejoramiento de la administración de justicia, como también, expresar a US. que quedamos confiados en que la prestigiosa ayuda del señor Ministro de Justicia será altamente eficaz para la realización de nuestras aspiraciones.

Saludamos respetuosamente a US.—Oscar Dávila I., presidente. —Francisco Walker L., secretario".

"Señor presidente de la Cámara de Diputados:

Comisionados especialmente por el Directorio del Instituto de Abogados de Santiago, tenemos el honor de dirigirnos a S. S., para solicitar su prestigiosa ayuda con el objeto de que la Honorable Cámara de Diputados que S. S. tan dignamente preside, despache pronto el proyecto de ley que modifica el funcionamiento de la Excma. Corte Suprema, facultando a este Tribunal para reunir sus dos salas actuales en una sola. Santiago, cree interpretar el deseo general de sus miembros, al solicitar el valioso apoyo de S. S. para el rápido despacho de una ley, cuya promulgación mejorará notablemente la administración de justicia, haciendo desaparecer el actual recargo de acuerdos pendientes en la Excma. Corte Suprema.

Confiados en la ayuda prestigiosa de S. S. y expresándole de antemano los agradecimientos de la corporación que representamos, saludamos respetuosamente al señor presidente SS. SS.— Oscar Dávila I., presidente.—Francisco Walker L., secretario".

LA VISITA DE LOS CONCEJALES BRASILEÑOS

LAS DELEGACIONES LLEGARON AYER A BUENOS AIRES, Y SEGUIRAN INMEDIATAMENTE A SANTIAGO.— QUEDA TERMINADO EL PROGRAMA DE FESTEJOS QUE LES OFRECERA LA MUNICIPALIDAD

Las delegaciones de concejales brasileños, que visitarán nuestra capital durante las festividades patrias, desembarcaron ayer tarde en la capital de Argentina.

CABLEGRAMA DE LOS PRESIDENTES DE LAS DELEGACIONES

Ayer tarde recibió la Alcaldía un atento cablegrama desde Buenos Aires, enviado por los presidentes de las delegaciones de Río Janeiro, Sao Paulo y Santos.

El cablegrama aludido está concebido en los siguientes términos: "Señor primer Alcalde de Santiago.— Sumamente gratos por la gentileza peculiar del pueblo chileno, dignamente representado por usted, nos encontramos ansiosos de llegar a esa tierra y poder abrazar al pueblo hermano.—(Firmados).—Cándido Pessoa, de Río Janeiro.—Raphael Gurgel, de Sao Paulo.— Comendador Rodríguez Alfaya, de Santos."

VISITA A LA MAESTRANZA DEL EJERCITO

El día 21 se ha fijado para efectuar una visita de inspección a las instalaciones de la Maestranza del Ejército.

Especialmente invitadas concurrirán las delegaciones de concejales brasileños.

Se le da especial importancia a esta visita, ya que nuestros huéspedes tendrán oportunidad de conocer en plenas actividades los diversos departamentos de que consta la Maestranza del Ejército.

EL PROGRAMA DE FIESTAS PATRIAS

Ayer tarde se reunió la Comisión municipal de fiestas patrias y después de estudiar detenidamente el programa elaborado hasta la fecha, acordó realizar importantes fiestas de carácter exclusivamente popular.

BAILE OBRERO EN LA MUNICIPALIDAD

Como una demostración de la cultura popular y de los sentimientos de cariño y fraternidad de los obreros para con los representantes del Brasil, se realizará el 22 en la noche una gran fiesta social consistente en un baile en el hall principal del palacio Consistorial.

Enorme entusiasmo reina entre las diferentes esferas de las colectividades obreras por concurrir a esta fiesta.

FIESTA DEPORTIVA DEL 23

Los ejercicios atléticos tendrán un día especial para su celebración, día en que concursarán en los Campos de Sports de Chile el mejor exponente del músculo y destreza.

A esta fiesta serán especialmente invitados los delegados brasileños.

La Municipalidad, comprendiendo la importancia de este acto, ha entregado a la Comisión Municipal de Fiestas Patrias el dinero suficiente para la compra de estímulos, medallas y premios con que se recompensará a los vencedores.

El pueblo tendrá libre entrada a esta festividad.

LOS GRANDES FUEGOS ARTIFICIALES

Un extraordinario brillo promete alcanzar la fiesta de los fuegos artificiales que se realizarán en la noche del día 19 en la Alameda de las Delicias frente a la Avenida Brasil.

La iniciación de los grandes fuegos se anunciará a la ciudad a las 9.10 P. M., con tres potentes granadas de doble detonación, en seguida se hará una salva de 21 cañonazos seguida de cuatro bombas de luces de colores y 12 voladores de honor con fuego chinesco.

La exhibición de gran lujo ha quedado compuesta de las siguientes piezas luminosas: "Homenaje al Brasil", decoración de luces de colores; 2.o "La cascada giratoria", imitación de juegos de agua en chispas brillantes y perlas de colores, terminando con grandes descargas; 3.o "La Republicana", un sol giratorio en fuego chinesco que se cambia de plafón de rosetones en fuego plateado, terminando con gran efecto fijo de chispas brillantes; 4.o "O'Higgins", estatua ecuestre en que presenta al prócer saliendo del sitio de Rancagua al grito de ¡Viva Chile!; 5.o "El gran mosaico", compuesto de cuatro plantones de árboles de fuegos de 30 metros de frente, pieza de gran efecto; 6.o "La Torsada", un sol gillochée de luces que se transforman en una serie de rosetones con relámpagos de sorpresa y lluvia de fuegos plateados de gran efecto; 7.o "La Eliosofía", precedida de rueda giratoria trminando con un grupo de rosetas y espirales de luces; 8.o "Gran apoteosis", las Repúblicas de Chile y Brasil coronadas por el Angel de la Paz; 9.o Ramillete final, compuesto de 100 voladores de luces y lluvias plateadas.

En los intermedios, disparo de 80 voladores con luces de colores, para-caídas, serpientes luminosas, lluvias eléctricas, aerolitos plateados, caprichos, cometas de color, lluvia de oro y luces radiantes; 25 grandes bombas con palmeras eléctricas, rayos dorados, mariposas, volcanes, marrones chinescos, luces verdes y hechiceros, y 12 girándolas voladoras, 20 torbellinos radiantes.

INICIATIVA DE LA CRUZ ROJA

SE ENVIAN 10 MIL FRANCOS PARA LOS HERIDOS DEL JAPON

La Cruz Roja Chilena ha enviado la suma de 10 mil francos, como primera cuota del Comité Central de ayuda, a su congénere la Cruz Roja del Japón, para que alivie la suerte de los que han quedado enfermos o heridos con motivo del terremoto del 1.o del presente.

Estos fondos fueron remitidos al señor Gustavo Ador, Presidente del Comité Internacional de la Cruz Roja de Ginebra.

ANIVERSARIO DE LAS REPUBLICAS CENTRO-AMERICANAS

En casa del doctor señor don Rodolfo Castillo, se reunieron ayer los señores Juan Estrada M., Agustín Obregón, Manuel Aguilar, Fortunato García, Alfonso Romero, Luis Coloma y Miguel Angel Castillo, con el fin de organizar un programa para celebrar el aniversario de las independencias de las Repúblicas Centro Americanas.

Invitados especialmente usistieron los dirigentes del Círculo Intelectual Latino Americano, señores Miranda Larco, Gormaz y Román Calderón.

Se acordó:

1. Efectuar un banquete en Ahumada 56, con asistencia de los cónsules de Centro América, que se verificará mañana Sábado a las 8.30 P. M.

2. Nombrar al ingeniero señor Fortunato García para que haga una disertación del estado actual de las Repúblicas en la fiesta que el Círculo I. L. A., prepara para el Domingo 16, a las 9 P. M., en el local de la Sociedad Artesanos La Unión, Riquelme N.o 851.

3. Que don Alfonso Romero agradezca a nombre de la colonia, la feliz iniciativa del Círculo Intelectual L. A.

Ferrocarril de Arica a La Paz

El Inspector de Obras de este Ferrocarril se nombró al señor Crisanto de la Barra y jefe auxiliar de este mismo ferrocarril, al señor José Vera.

SERVICIO METEOROLOGICO DE "LA NACION"

13 DE SETIEMBRE DE 1923

OBSERVACIONES METEOROLOGICAS LOCALES

Presión atmosférica m|m., a 0° y 45° lat: 7h., 716,0; 14h., 716,1; 21h., 717,3.

Humedad relativa o|o: 7h., 75 o|o; 14h., 55; 21h., 82 o|o.

Tensión del vapor de agua, m|m: 7h., 7,4; 14h., 6,5; 21h., 7,1.

Temperatura del aire, 0° C.: 7h., 11,1; 14h., 14,0; 21h., 9,9

Dirección del viento y grado Beaufort: 7h., NW-1; 14h., S-3; 21h., SE-3.

Velocidad, metros por minuto: 7h., 110; 14h., 390; 21h., 330.

Nebulosidad (décimos) y densidad: 7h., 2-0; 14h., 10-1; 21h., 10-1.

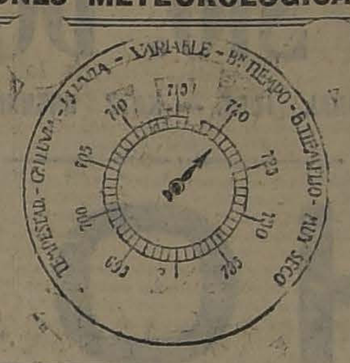

Tipo de nubes y dirección: 7h., N; 14h., Str; 21h., Str.

Visibilidad y titilación (de 0 a 4): 7h., 2; 14h., 2; 21h., 2.

Agua caída, milímetros: 7h., —; 14h., —; 21h., —.

Temperatura del aire máxima: 16,8.

Temperatura del aire mínima: 5-4.

Oscilación térmica en 24 horas: 11,4.

Viento dominante m|m: Sur.

Agua caída en 24 horas: 0.0 mm.

Agua caída hasta la fecha: 306.7 mm.

Hidrometeoros: rocío.

Anotaciones generales: Existe una gran mancha solar.

OBSERVACIONES METEOROLOGICAS GENERALES

PRESION ATMOSFERICA.— El gran anti-ciclónico que afectaba gran parte del país en días anteriores, ha sido desplazado hacia el norte, habiendo aparecido una enorme depresión ciclónica por el SSW.

El centro de baja presión, se encontraba a las 18 horas a los 55° 27' de lat y a los 85° 13' de lonj W aproximadamente, presentando un mínimum barométrico de menos 720 m|m.

El descenso barométrico en Punta Arenas ha sido de gran amplitud, alcanzando a más de 30 m|m, en un espacio de tiempo relativamente breve.

VIENTOS— En las zonas norte central y sur se ha dejado sentir la influencia del anti-ciclón, aunque en orden decreciente, predominando los vientos del sur y suroeste con regular intensidad.

En la región extremo sur del país la normalidad de los vientos es manifiesta.

En Isla Huafo y Cabo Raper sopla el viento del suroeste con gran violencia, siendo divergente desde la zona de depresión, y ofreciendo de esta manera una zona de menor resistencia, que facilitará el avance del ciclón hacia el norte.

En la región de Punta Arenas la violencia del viento ha sobrepasado el grado 10 de la escala de Beaufort, siendo de dirección del oeste.

TEMPERATURA.— La temperatura se ha manifestado moraón en todo el valle central.

Las máximas han alcanzado con frecuencia a más de 30 grados entre Rancagua y Talca.

Las mínimas del valle central no han descendido bajo cero. La temperatura más baja del país se observa en Lonquimay y es de 2,4 grados bajo cero.

NEBULOSIDAD.— A excepción de Santiago y Valparaíso, hubo sol en toda la zona central.

Se produjeron nublados generales en la costa de la zona norte y nublados parciales desde Malleco al sur, habiendo neblina en Traigüén y Temuco.

HIDROMETEOROS.— Se produjo helada en San Fernando.

En la región de Magallanes se ha desencadenado una gran borrasca de nieve, con fuerte temporal del WNW. En Punta Arenas hasta las 7 horas de la mañana la precipitación era de 4,8 m|m.

ANUNCIOS METEOROLOGICOS

Reinará mal tiempo en el Sur durante los días 15 y 16

CARACTERES GENERALES DEL TIEMPO

El gran anti-ciclón, cuya influencia había originado el buen tiempo días anteriores, ha sido desplazado hacia el Norte y con tendencia a desaparecer.

Según los últimos radiogramas recibidos de Punta Arenas, Cabo Raper e Isla Huafo, una gran depresión ciclónica ha aparecido por el SSW. desplazándose hacia el Norte, en virtud de la zona de menor resistencia que le ofrecen los fuertes vientos divergentes de Cabo Raper e Isla Huafo. El centro de baja presión se desplazaba a las 18 horas de ayer a 55° 27' de latitud, y a 85° 13' de longitud W.

La trayectoria de la depresión ha sido ya perfectamente determinada y calculada su velocidad media de traslación.

El mal tiempo se iniciará posiblemente hoy en la región de Valdivia, Llanquihue y Chiloé, generalizándose en toda la zona Sur durante el día 15 y tal vez el 16.

ANUNCIOS PARA LA ZONA NORTE.—Se producirán nublados frecuentes y neblinas en la región de la costa.

La temperatura se manifestará relativamente fría.

Predominarán los vientos del Sur.

ANUNCIOS PARA LA ZONA CENTRAL.—Se producirán alteraciones atmosféricas de menor importancia durante el día de hoy, sin presentar caracteres de mal tiempo.

En la región de Aconcagua y Santiago se producirán nublados, neblinas parciales y lloviznas.

La temperatura se manifestará relativamente fría.

ANUNCIOS PARA LA ZONA SUR.—Se producirán importantes cambios atmosféricos en la región de Valdivia, Llanquihue y Chiloé.

Reinará mal tiempo durante los días 15 y 16.

La temperatura se manifestará fría.

Predominarán los vientos del Norte.

ANUNCIOS PARA LA COSTA.—Se producirán frecuentes nublados y neblinas en casi toda la región de la costa.

Predominarán los vientos del Norte desde la Isla Mocha al Sur.

La temperatura se manifestará relativamente fría.

Habrá gruesa marejada en la costa de Arauco, Corral y temporal desde Chiloé al Sur.

"Suscrición Pro - Monumento Balmaceda"

Erogaciones recibidas anteriormente.	$ 9,861.80
Señor Carlos E. Justiniano.	1,000.00
Total.	$ 10,861.80

Las personas que deseen erogar deben sacar sus memorándums de depósitos en los Bancos Edwards o Español, y enviarlos al tesorero general, señor Otto Meyerholz.

FUME
Sporting Club
$ 1.20

UNA OFERTA INMEJORABLE en el 3er. PISO
Ropa de Guagua a precios muy reducidos
Bonetería Señoras, Garnitures, Corsés, Blanco y Blusas y Batas, continúan brindando a su clientela atractivas ocasiones

Con motivo de las FIESTAS PATRIAS
Nuestra Casa permanecerá abierta durante todo el día de mañana Sábado, lo mismo que el Lunes 17, y en la mañana del Jueves 20, abrirá de 8.30 A. M. a 12.30 P. M.

EN LENCERIA NIÑAS:

CHAMBRITAS en moletón, para primera edad, en rosa, celeste y blanco, a . . . $	2.35
PAÑALES en buen lienzo, tamaño grande, a . . $	2.50
CAMISITAS en nansú, con broderie, para bebés, hasta de 1 año, a . . . $	2.95
MANTILLAS en moletón, colores rosa y celeste, a . . $	2.95
ZAPATITOS en cabritilla blanca, para bebés hasta de 6 meses, desde . $	2.25
BABEROS en piqué, festoneados a mano, a . . $	3.90
BATAS en gasa, con adornos de encajes, desde . . $	21.50
AJUARES en organdí, con adornos de encajes, desde . . $	100.00

EN BONETERIA SEÑORAS:

MEDIAS de algodón, lisas, tipo muselina, con pie y talón reforzado, en negro y en todos los colores de moda, el par . . $	3.95
MEDIAS muselina de hilo, en todos los colores de moda, el par . . $	7.25
MEDIAS de hilo, negras, lisas, en calidad y tinte muy firme, el par . . $	10.25
MEDIAS muselina de seda, negras, el par $	10.90
MEDIAS de seda, lisas, en todos los colores, de moda, el par . . $	15.90
COMBINACIONES de algodón, punto tricot, escotadas, sin mangas, marca "Merodo", a $	21.55

FIESTAS PATRIAS
ARTICULOS DE OPORTUNIDAD A PRECIOS MUY CONVENIENTES

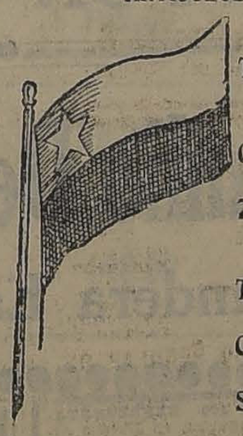

PARA CABALLEROS:

TRAJES completos, modelos de última moda, esmeradamente confeccionados en casimir inglés de pura lana, colores y dibujos de alta fantasía, a . . . $	146.00
CANOTIERS ingleses de paja rústica blanca, ala con piquitos, modelos novedosos, desde . . . $	16.00
ZOTINES en box-calf negro, marca "SOL", a . . . $	29.50

PARA NIÑOS:

TRAJES de blusa rusa, en buen brin rayado, lavables, gran variedad de colores, para años 2 a 12; primera edad . . . $	12.60
CAMISAS blancas de rico bramante lavado, pechera aforzada, medidas 32 al 35 ctms., a $ 9.10; y 28 al 31, a . . . $	8.25
SOMBREROS ingleses, canotiers de paja rustic, modelo de gran moda, a . . . $	13.30

BANDERAS
GRAN SURTIDO DE NACIONALES Y EXTRANJERAS

Las nacionales están confeccionadas en lanilla de primera clase, dimensiones de acuerdo con la Ley N.o 2597 del 12 de Enero de 1912:

De 1.50 metros, a.	$ 23.80	De 3.15 metros, a.	$ 106.00
De 2 metros, a.	$ 25.00	De 4 metros, a.	$ 154.00
De 2.70 metros, a.	$ 61.60	De 5.40 metros, a.	$ 238.00

EN BLANCO:

SABANAS de crea especial, con vainilla, tamaño 140x240, c|u. . . . . $	11.90
FUNDAS de lienzo, especial, lavado, con vainilla, tamaño 100 ctms., c|u . $	2.80
CUADRAPOS de lienzo especial, lavado, con vainilla, tamaño 65x65, c|u. $	3.80
TOALLAS blancas afelpadas, con inicial, muy rica clase, c|u . . . . $	3.95
COLCHAS de piqué blancas, tamaño especial para catrecito, c|u. . . . $	16.50
DAMASCO para mantel, muy rica clase ancho, 150 ctms. el metro.. $	7.90
SERVILETAS de damasco de algodón, para mesa, c|u. . . . . $	0.95
SERVILLETAS de fino damasco, tamaño especial para té, c|u. . . . . $	1.40
LIENZO lavado, calidad 150, ancho 85 ctms., la pieza de 40 yardas, a $ 69.50; la pieza de 20 yardas, a $	35.50

EN CORSES:

CORSES en coutil, bajos de busto, largo proporcionado, con 4 tirantes, talles 54 al 76, a. . . . . $	12.90
CORSES en coutil, bajo de busto, largo de caderas, con 4 tirantes, talles 54 al 84, desde . . . . . $	17.80
CORSES en coutil, buena clase, estilo faja, con parte de clástico en la cintura, largo de caderas, talles 54 al 76, a. . . . . $	24.50

EN GARNITURES:

CUELLOS de batista, bordados, y con encajes, varios estilos de moda desde. . . . . $	3.50
PECHERAS en tul o batista, con adornos de encajes y bordados, modelos novedosos, desde . . . . . $	7.50
TARJETEROS para señoras, en cuero marroquí y forro de seda, formas de moda, desde. . . . . $	8.90
CIERRES de celuloide e imitación carey para maletines de señora, estilo de la más alta novedad, desde. . $	22.50
GEMELOS para teatro, para señoras y caballeros, distintos tamaños, forrados en cuero, desde . . . . . $	36.00
CINTURONES para señoras, gran fantasía, desde. . . . . $	45.00
FLORES para adornos de maceteros, gran variedad, desde . . . . . $	0.90
PLANTAS artificiales, para adornos de salón, varias clases, desde. . . . $	10.80
PIEZAS de paja para hacer sombreros, colores de moda; la pieza, desde. $	6.90

Gran Réclame de Vinos
Tarapacá ex-Zavala

Durante la presente semana, nuestro Departamento COMESTIBLES, ofrece a su clientela esta réclame extraordinaria de los afamados vinos de la marca del rubro.

	Cajón	Botella
GRAN vino blanco "Chablis" . .	$ 85.00	$ 7.20
GRAN vino tinto Borgoña . .	68.00	5.80
VINO blanco Reservado	42.50	3.60
VINO tinto Reservado.	38.25	3.25
VINO tinto Especial 1908 . . .	25.50	2.20
VINO tinto Pinot	25.50	2.20
VINO tinto Zavala, escogido . .	21.25	1.80

EN BLUSAS Y BATAS:

BATAS en crespón y velo de fantasía, bordadas y muy bien adornadas, desde . . $	49.00
BATAS en crépe y otras telas, desde . . $	22.00
BATAS en percal y céfiro, desde . . $	18.50
BLUSAS en percal francés, varios modelos, desde . . $	8.95
BLUSAS de crêpe y velo, muy adornadas, desde . . $	14.85
PALETOS de lana, punto tricot, modelos muy elegantes, colores de moda, desde . . $	58.80
CHOMBAS de lana, punto tricot, modelos muy nuevos, desde. $	23.00
DELANTALES en percal y céfiro de fantasía, desde . . $	4.75

GATH & CHAVES

CASA Sto. DOMINGO

CATEDRAL 1063. — KATZ BRENNER Y Cía.

HOY
VIERNES DE RECLAME

Oportunidades para el Día de HOY

LIENZO N.o 10 Marca de la casa, metro a	$ 2.10
COTI ancho 140 y 160 cm., metro a $ 6.40 y	$ 9.50
SATIN negro fino, metro a	$ 3.50
MANTELITOS de color, c/u. a	$ 4.60
MEDIAS para niñitas, par a	$ 1.40
APLICACIONES, bordadas a mano, c/u. a $ 0.40, 0.80 1.00 y	$ 1.50
BARRAS para cortinas, con 10 argollas, c/u. a	$ 6.80
CRETONA satinada, metro a	$ 3.50
JARRITOS lecheros enlozados de un litro, c/u. a	$ 2.50
SECADORES PARA PAÑOS, c/u. a	$ 1.20

Su Traje Descolorido o Manchado

¡NO LO BOTE! ¡MANDELO AL "CHIC PARISIEN"

Establecimiento que le devolverá su traje viejo, en uno nuevo y flamante.
24 HORAS es el tiempo que demora para entregar sus trabajos, perfectos y garantidos. Todo esto a un PRECIO INSIGNIFICANTE.
¿PORQUE NO PRUEBA MANDANDONOS ALGUN TRABAJO?. Nosotros le responderemos con nuestra GARANTIA ABSOLUTA.

REYES Y FARVE
TINTOREROS QUIMICOS

TINTORERIA Y LAVANDERIA QUIMICA "CHIC PARISIEN"

HUERFANOS 1915 — 1917, FRENTE A CIENFUEGOS TELEFONO 2922
ALAMEDA 872, FRENTE A ESTADO TELEFONO 2922 A.

SE RECIBEN ORDENES DE PROVINCIA CASILLA 634

Los Bancos

que suscriben, debidamente autorizados por el señor Ministro de Hacienda, cerrarán sus oficinas en el país el Lunes 17 del Presente.

Banco Español de Chile
Luis Larraguibel

Banco Francés de Chile
Andrés Cavín

Banco Alemán Trasatlántico
E. Roschmann - C. Pflaume

Banco de Chile y Alemania
A. Dieckelmann - H. Wonter van T.

Banco Italiano
Hernán Alliende

Banco de Chile
Pedro Torres

Banco de A. Edwards & Co.
Roberto Leay

Banco Nacional
Abel Gomez

The National City Bank Of
T. Camus

Banco Anglo Sud Americano
S. H. Salmón

Banco Holandés de la América del Sud
J. M. Bolle - H. W. J. de la Fontaine W.

Banco de la Industria y del Comercio
Carlos Salinas

Banco Germánico de la América del Sud
W. Kunckell - Malbranc

Banco de Londres y Río de la Plata
C. A. Grand

Banco Hipotecario de Chile
Salustio Barros

Caja de Ahorros de Santiago
Abraham Prado

Vº Bº
GUILLERMO SUBERCASEAUX
Ministro de Hacienda

S—15

Propuestas

Se llama la atención al aviso que se publicó en el "Diario Oficial", en que se piden propuestas para la construcción de la Población Obrera para el Apostadero Naval de Talcahuano, las cuales se presentarán y abrirán en el Ministerio de Marina el 15 del próximo mes de Octubre, a las 3 P. M.

EL SUB-SECRETARIO.
Santiago, 21 de Agosto de 1923.

Sociedad Explotadora de Tierra del Fuego

De acuerdo con lo dispuesto por el artículo 14 de los Estatutos, se cita a los señores Accionistas a Asamblea General Ordinaria, a las 3.30 P. M., en el salon de la Bolsa Comercial de este puerto, calle de Cochrane N.o 690, con el objeto de presentarles la Memoria y el Balance correspondiente al año terminado el 30 de Junio.

Los accionistas que deseen recibir el próximo dividendo en Letras sobre Londres, deben dar aviso por escrito antes del 14 de Setiembre, dia en que se fijará el dipo de cambio para el pago en moneda corriente.

No se dará Letras por menos de £ 25.

El Registro de Accionistas estará cerrado desde el 8 hasta el 22 de Setiembre, ambas fechas inclusive.

Valparaíso, 1.o de Setiembre de 1923.

EL DIRECTORIO

DESEO COMPRAR
casa-habitación, de un piso, moderna, bien asoleada, ubicación, entre San Pablo y Compañía, y Avenida Cumming y Amunátegui.
Precio: de 60 a 80 mil pesos, preferencia con deuda a la Caja de Ahorros.
Negocio rápido, ofertas:
M. D. E.
CASILLA 989

Automóvil Chalmers
Perfecto estado, completamente nuevo, garantido, 7 asientos, partida automática, vendo de ocasión.
VERLO:
DOCE FEBRERO 27

"El Diario de Valdivia"

VALDIVIA

La más difundida circulación en las provincias del Sur. Imprenta y oficinas:

Yungay esquina Maipú

Casilla 127

En Santiago, por tarifa de avisos, Oficina de "La Nación".

LAS ALMORRANAS SE CURAN EN 6 A 14 DIAS
Se garantiza que el UNGUENTO PAZO curará las almorranas, simples, sangrantes, con picazón o externas, en 6 a 14 días o se devolverá el dinero. Hecho por la PARIS MEDICINE CO. St. Louis E. J.

"LA MISERIA, EL SUICIDIO Y EL IDIOTISMO, TIENEN POR CAUSA EL "ALCOHOLISMO"

ULTIMOS MODELOS PARISIENSES

OCASION UNICA Y EXCLUSIVA PARA LAS DISTINGUIDAS SEÑORAS QUE VISITAN NUESTRA CASA

HOY VIERNES

LIQUIDAREMOS MODELOS EN VESTIDITOS Y ROPA INTERIOR DE JERSEY DE SEDA TRAIDOS POR LA FIRMA EN EL ULTIMO VIAJE A EUROPA

OFRECEMOS:

2 VESTIDITOS de Jersey de lana para niñitas de 6 a 7 años en azul y verde almendra, a . . . . . $ 30.00

2 PALETOES cruzados de sport para señoras en rico tricot de lana blanco talle 46–48, bordados oro y azul, a . . . . . $ 40.00

2 VESTIDITOS para niñitas de 6 a 7 años en tricot de lana, colores verde almendra y salmón, a . . . . . $ 20.00

2 TERNITOS para niños de 4 a 6 años en jersey de lana pantalón azul marino y azulino acompaados de sus camisetas blancas también de jersey, a $ 26.00

2 PALETOES de señora en jersey de lana colores negro y macilla, talla 46, a . $ 40.00

1 VESTIDITO para niñita de 3 a 4 años en lana cardada blanca (una monada) a . . . . . $ 28.00

1 ECHARPE para señora en tricot cardado blanco cuello imitación Hermino, a . . . . . $ 40.00

1 CAPA en tricot color plomo, a . . . . . $ 20.00

2 ECHARPES en lana cardada colores beige y vicuña, a . . . . . $ 20.00

2 BLUSAS en jersey de seda colores naranja y azul marino, talla 44–46, a. $ 40.00

2 PALETOES de jersey de seda colores oro y negro, talla 46–48, a . . . . . $ 50.00

2 VESTIDITOS de jersey de seda, para niñitas de 6 años, colores azul marino y blanco, a . . . . . $ 30.00

2 VESTIDITOS de jersey de seda para niñitas de 6 años, colores topo y blanco, a . . . . . $ 31.00

1 CAMISA de jersey de seda negra, gran chic en Paris, a . . . . . $ 18.00

3 CUBRE-CORSEES de jersey de seda blanco y salmón, a . . . . . $ 14.00

3 CHALECOS en jersey de seda blanco bayadera y rubí, a . . . . . $ 20.00

2 BARBOTEUSES de 3 piezas, pantalón azulino y café con camisetita blanca y gorrito en jersey de seda, a 30.00

JUEGO de combinación en jersey de seda negro en boga como capricho de la elegancia parisien, las 3 piezas en . . . . . $ 60.00

VISITEN POR CURIOSIDAD

Casa Emilio Delporte y Cía.

Bandera Esq. Rosas

JABON BORAXOL SIN RIVAL

MAS DE 200 REPRESENTACIONES seguidas, en Buenos Aires con LA DANZA DE LAS LIBELULAS COMEDIA. — SABADO 15

Vacunas MULFORD contra el Carbunclo

(PICADA)

de la H. K. Mulford Co., Filadelfia

Las más eficaces de las experimentadas en el país.

Líquida, en tubos de 25 y 50 dosis, en granulos, en tubos de 10 dosis.

Las más baratas de las eficaces.

PIDANSE A

Sociedad El Tattersall
HUERFANOS 1287.– CASILLA 835

Langostas Vivas

Estando abierta la temporada, hemos empezado a recibir diariamente de nuestros representados, Sres. Recart & Domeniez,

LANGOSTAS VIVAS DE JUAN FERNANDEZ.

WEIR & Co.

Agentes para la venta de Santiago al S...
Casilla 613.–Estado 398.–Teléfono 20...
SANTIAGO.

COMPRO
mostradores finos para tienda, de 20 a 30 metros de largo.
SAN DIEGO 1802

EL GRAN HOTEL DE CARE...
estará abierto desde ... precios módicos, ...
JUAN PUEBLA

CONTINUAN LOS TRABAJOS DEL CONGRESO DE ARQUITECTOS

AYER SE REUNEN EN LA UNIVERSIDAD DE CHILE LAS COMISIONES DE DIVERSOS TEMAS.— EL PROGRAMA DE TRABAJO Y LOS FESTEJOS DE HOY

Ha continuado desarrollándose el programa de trabajos y festejos preparados por el Comité organizador del 2.o Congreso Panamericano de Arquitectos, de cuya inauguración dimos cuenta ayer en forma amplia y detallada.

REUNIONES DE LAS COMISIONES

Los trabajos efectivos del Congreso se iniciaron en la mañana de ayer. En diversas salas de la Universidad de Chile se constituyeron las comisiones encargadas del estudio de los temas I, IV y VI.

ESTUDIO DEL TEMA I

La comisión del tema I, eligió presidente al delegado argentino señor Molins y secretario al señor Jorge Vigneaux, chileno. El tema I es uno de los más interesantes del Congreso, y se refiere a la necesidad de crear la obligación, para que por ley en un plazo prudencial, todas las ciudades tengan estudios y aprobaods sus planos de trasformación, ensanche y embellecimiento; y sobre la reglamentación de la edificación apropiada a dichos planos del ejercicio de la profesión de arquitecto.

La comisión adoptó diversos acuerdos; entre otros, el de nombrar una sub-comisión con representación de todos los países, para que presente un estudio definitivo de la cuestión y esperar la llegada de los delegados norteamericanos antes de adoptar un acuerdo definitivo.

EL TEMA N.o 4

La comisión del tema IV eligió presidente al delegado del Consejo Superior de Habitaciones para Obreros de Chile, don Luis Casanueva, y secretario, a don Carlos F. Ansell, argentino. Este tema comprende el estudio de todo lo relacionado con las casas baratas, urbanas y rurales en América. Como las demás comisiones, ésta conoció los diversos trabajos presentados sobre el tema.

EL TEMA N.o 6

La comisión del tema VI estaba encargada de estudiar la propiedad artística y los medios de hacerla respetar. Esta comisión, una vez constituída, designó presidente al delegado uruguayo don Horacio Acosta y Lara, y secretario a don Guillermo Schneider. Fueron conocidos los trabajos presentados sobre este tema, acordándose pronunciarse sobre ellos en la reunión que celebrará hoy a las 9 la misma comisión.

LOS DELEGADOS EN LA PRESIDENCIA

Más o menos, a las 2.30 de la tarde, los delegados de las naciones extranjeras, pasaron a saludar al Presidente de la República, quien los recibió en uno de los salones de la Presidencia, departiendo brevemente con ellos.

VISITA A LA POBLACION HUEMUL

Los delegados extranjeros, acompañados por los miembros de la mesa directiva del Congreso y por numerosos arquitectos chilenos visitaron en la tarde de ayer la Población Huemul de la Caja Nacional de Ahorros y las canchas de sports de propiedad de la Caja de Crédito Hipotecario.

SE SUSPENDE EL GARDEN PARTY

La comisión organizadora de los festejos acordó suspender el garden party que ofrecía ayer el Intendente de la provincia a las delegaciones extranjeras. Esta fiesta social se efectuará hoy a las 5 de la tarde.

LA LLEGADA DE LOS DELEGADOS NORTEAMERICANOS

En el vapor "Santa Teresa" llegaron en la mañana de ayer a Valparaíso, los delegados norteamericanos al Congreso de Arquitectos.

Los delegados del Instituto Americano de Ingenieros de los Estados Unidos, son los señores W. L. Plack, Frank R. Watson y las señoritas Watson y Collins.

Los delegados del Instituto Norteamericano, fueron atendidos por sus colegas porteños y por la representación parlamentaria de aquel puerto, los cuales le ofrecieron un almuerzo en el Trocadero.

La delegación norteamericana se dirigió en la tarde a Santiago, siendo recibida en la Estación Mapocho por una comisión de arquitectos chilenos.

LOS TRABAJOS DE HOY

En la mañana de hoy se reunirán en la Universidad las comisiones de los temas II, III, VI y VII.

Los temas que estudiarán estas comisiones son los siguientes:

Tema II.— Conservación de los monumentos que tengan valor histórico arquitectónico o arqueológico.

Tema III.— Generación de los edificios y monumentos de carácter público. ¿Deben hacerse por concurso público?

Tema VI.— Propiedad artística y medios de hacerla conservar.

Tema VII. — Creación por el Estado de museos de materiales de construcción en los países de América, considerando: 1, la importancia que tienen para la formación de la arquitectura nacional; 2, el interés que tienen para la economía nacional.

LOS FESTEJOS DE HOY

A las 5 de la tarde se efectuará en el Cerro San Cristóbal el garden party que ofrecerá el Intendente don Alberto Mackenna a los delegados extranjeros. A las 9 de la noche la Asociación de Arquitectos de Chile ofrecerá un banquete en el Hotel Savoy a las delegaciones.

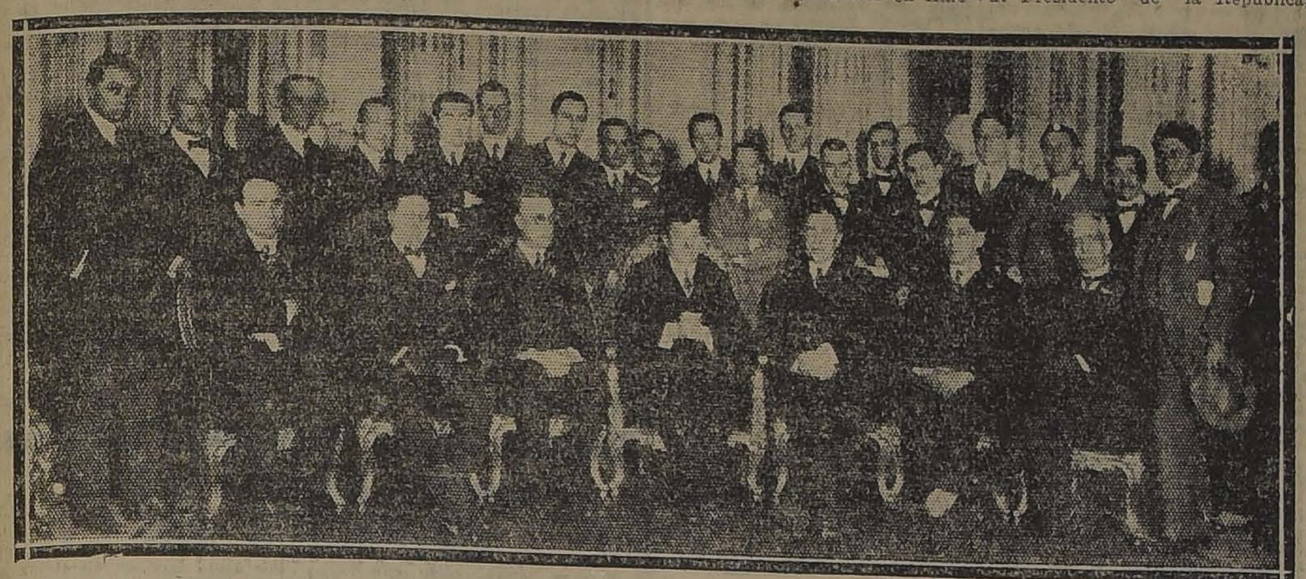

LOS DELEGADOS DEL CONGRESO DE ARQUITECTOS EN LA PRESIDENCIA

EL MOVIMIENTO REVOLUCIONARIO EN ESPAÑA

HASTA LA MEDIA NOCHE DE AYER NO SE TENIA EN NUESTRA CANCILLERIA NOTICIA ALGUNA AL RESPECTO.— EL SILENCIO DE LA LEGACION DE CHILE EN MADRID

Los diarios vespertinos de ayer han dado amplias informaciones sobre el movimiento militar que ha estallado en España, encabezado por el general Primo de Rivera.

Fácil es comprender la sensación que estas noticias causaron en el público, ya que se trata de un movimiento de grandes proporciones, cuyo fin sería aventurado predecir.

A pesar de la gran importancia de este acontecimiento, en la Cancillería no se había recibido hasta la media noche de ayer, noticia alguna sobre el particular de nuestra Legación en Madrid.

Esta carencia de noticias fue objeto de vivos comentarios ya que no es la primera vez que se observa que la acefalía o negligencia de nuestra Legación en Madrid coloca al Gobierno en esta situación.

Los sucesos que convulsionan a España fueron ayer el tema del día de las conversaciones, notándose en el país entero un justificado anhelo por conocer el alcance de ellos, por lo que es doblemente de lamentar el silencio de nuestra Legación en la capital española.

SEMANA SOCIAL CATOLICA INTERNACIONAL

LA SEÑORA MARIA LARRAIN DE VICUÑA, DESARROLLA BRILLANTEMENTE SU TEMA. EL DIPUTADO DON EMILIO TIZZONI, TRATA DE LA IMPORTANTE CUESTION DE LOS SALARIOS OBREROS

Ayer continuaron las sesiones de la Semana Social Internacional, con brillante éxito.

Ocupaban el palco de honor el Excmo. señor Nuncio Apostólico, los Iltmos. señores Castro y Edwards, Monseñor Franceschi, Monseñor Lunardi, Pbro. don Juan Subercaseaux, delegado de Bolivia; Pbro. don Clovis Montero. RR. PP. Fernández Prado y Cipriano Gouellen, don Roberto Lyon, don Emilio Tizzoni, don Aníbal Mena, don Elías Valdés Tagle y otras personalidades de nuestro mundo eclesiástico y social.

Al comenzar la sesión, el señor Presidente ofrece la palabra.

Habla la señorita Flor Heredia, haciendo algunas observaciones acerca de lo que dijo la señora Prats de Ortúzar, que le mereció la amplia aprobación y el sincero aplauso del auditorio.

Ocupó luego después la tribuna la distinguida conferencista señora María Larraín de Vicuña, para desarrollar el tema: "Feminismo cristiano, la madre viuda o abandonada y derechos civiles y políticos de la mujer". Después de una bella introducción, pasa a exponer su tema. Hace ver la abyecta condición de la mujer en el paganismo y su levantamiento y dignidad desde que imperó el cristianismo.

Se ofrece la palabra, y uno de los adherentes hace uso de ella para tributar, "en nombre de la clase media", un voto de admiración y aplauso al trabajo de la señora María Larraín de Vicuña. El auditorio se une a esta indicación con cariñosos y sinceros aplausos.

Sube a continuación a la tribuna el señor Emilio Tizzoni, para hablar del tema "Instituciones auxiliares de orden económico: Sindicatos y salario familiar". Después de presentar el estado de la cuestión, pasa a tratar de los Sindicatos y el salario. Presenta las diversas clases de salarios, explicándolos claramente, con casos concretos, indicando la participación de los beneficios que considera más bien como sobre-salario.

Ofrecida la palabra, el obrero don Esterfio Silva añade algunas observaciones respecto del salario, a lo ya dicho por el conferencista, o sea, a la conveniencia de implantar el salario familiar y los Sindicatos.

Después de anunciado el programa por el señor Secretario, se levantó la sesión.

EL PROGRAMA DE HOY

El programa de hoy será el siguiente:

"La familia en sí y como célula social", por Monseñor Gustavo Franceschi, delegado de Argentina.

"Las instituciones auxiliares de la familia: Parroquia, Liga de padres de familia, Patronatos dominicales y Círculos familiares", por la señorita Ana Luisa Prats Bello.

"Cooperativas, mutualidad familiar, seguros, ahorros", por don Elías Valdés Tagle.

EN LA LIGA DE DAMAS

A las 3 P. M. tuvo lugar en la Liga de Damas una importante reunión en que hablaron la señora Elena Roberts de Correa y la señorita Teresa Ossandón Guzmán. Amenizaron el acto la señorita Elba Fuentes, con una bella ejecución al piano, y la señorita Olga Correa, con una sentida declamación. Después de un conceptuoso discurso del Pbro. señor Díaz Ossa, dictó una importante conferencia Monseñor Gustavo P. Franceschi, sobre "La acción social femenina", de Argentina.

LA VELADA DE ANOCHE EN EL TEATRO DE LOS PADRES FRANCESES

Anoche se efectuó una hermosa velada en el Teatro de los Padres Franceses.

El obrero don Manuel Zúñiga hizo uso de la palabra pronunciando un brillante discurso de bienvenida a los delegados extranjeros.

A continuación habló el señor Alfonso Miranda a nombre de la Comisión organizadora del Congreso, y en seguida el delegado argentino señor Conci dictó una conferencia sobre "La cuestión social y sus consecuencias".

Clausuró la velada el obrero sindicado don José Luis Sepúlveda.

FINANZAS FERROVIARIAS

LAS ENTRADAS EN LA RED CENTRAL SUR SUMAN 111.250,009 PESOS, SIENDO EN 5.180,393 SUPERIORES A LAS DEL AÑO PROXIMO PASADO

La Dirección de los Ferrocarriles ha enviado al Ministerio del ramo un cuadro estadístico del movimiento financiero de la Empresa y del cual tomamos algunas importantes cifras.

De ellas se desprende que las entradas en la Red Central Sur en el mes de Agosto último alcanzaron a $ 11.698,164.67 pesos, siendo que en el mismo mes del año próximo pasado sumaron $ 10.162,377.91, resultando, en consecuencia, un aumento ascendente a $ 1.530,786.16, en este año.

En los ocho meses corridos de este año, las entradas sumaron $ 111.250,009.81; suma que comparada con igual tiempo del año de 1922, establecen un aumento a favor de 1923, de $ 5.180,393.11

CONTRABANDO DE ORO

AYER CONOCE LA CORTE DE APELACIONES DE UN JUICIO PENDIENTE SOBRE ESTA MATERIA

En informaciones anteriores hemos dado cuenta del juicio que se sigue por contrabando de oro, requisado por los carabineros de Los Andes, a un empleado de la Casa Turri que se dirigía a la Argentina.

La cuestión en debate era llegar a establecer a quién pertenecía el oro en cuestión, pues se consideraban con derecho a él: la Casa Turri, a quien había sido sustraído; los carabineros y el Fisco, por el capítulo de comiso.

La resolución de primera instancia negaba lugar a la devolución solicitada por la Casa Turri; recurrida a la Corte de Apelaciones, este tribunal conoció ayer de ella, confirmando el fallo anterior.

CASAS DE PRESTAMOS

EL PRIMER ALCALDE, SEÑOR UGARTE, EXPIDE UN DECRETO ORDENANDO LA DESINFECCION PERIODICA DE ESTOS ESTABLECIMIENTOS

El Primer Alcalde señor Rogelio Ugarte sigue empeñado en su tarea en bien de la salubridad pública. La enorme propagación que entre nosotros están teniendo todas las enfermedades infecciosas, pasadas ya al carácter de endémicas, le han obligado a tomar severas medidas en resguardo del bienestar sanitario del pueblo y al efecto, ha dictado nuevos decretos y ha puesto en vigencia algunos antiguos encaminados a este fin.

CON EL Sr. UGARTE

Sabedores de que el señor Ugarte había dictado en los últimos días disposiciones sanitarias de gran importancia, nos acercamos a él para solicitarle algunos detalles acerca de esta materia.

—Es efectivo, y ustedes bien lo saben—nos dice nuestro entrevistado—que desde el momento en que la actual combinación de mayoría me llevó al cargo que ocupo, he tenido como principal preocupación todo aquello que se relacione con la salubridad pública, materia que siempre ha estudiado a fondo desde el sillón edilicio, proponiendo en su favor diversas medidas encaminadas a mejorarla.

—Recientemente he decretado que entre nuevamente en vigencia un decreto relacionado con la sanidad del pueblo y que creo dará magníficos resultados en la práctica. Este decreto es el que ordena la desinfección periódica de las casas de préstamos, que en realidad son los más grandes focos de infección que funcionan en la capital.

—Es fácil comprender que en estos establecimientos, a los cuales llegan enormes cantidades de ropas, sucias y míseras, la mayor parte, sea del todo fácil el desarrollo rápido de los gérmenes y microbios, los cuales llegan en un atado de ropas y contaminan a todo lo demás. Esta diseminación de microbios encuentra ayuda poderosa en el hecho de no desinfectarse jamás los montones de ropa y como ésta suele pasar muchos días en rimeros inmundos, cuando llega el caso de sacarlas, ya sea con el objeto de entregarlas a su dueño o de ponerlas en remate, sucede que los gérmenes o enfermedades están en tal número que la contaminación pasa como sobre ruedas.

—Es esta la causa—termina diciéndonos el señor Ugarte— del decreto expedido ordenando la desinfección periódica y perfecta de las minutas y casas de préstamos.

OCASIONES

SIN PRECEDENTES

BATAS Y VESTIDOS

de rica Gabardina y Crep Marrocain de lana fina en todos colores. Lindos modelos, a elegir,

$ 150.00 Y $ 95.00

BRINDAMOS PARA LAS FIESTAS PATRIAS

TRAJES SASTRE

de rica Gabardina y géneros de lana fina, inmensa variedad de modelos. Precios excepcionales. $ 190 y

$ 150.00

VESTIDOS

de rico Taffetán y Sedas finas, últimas creaciones en todos colores. Ocasión, $ 250, $ 190 y

$ 150.00

TRAJES

de lana tejida, hechura sastre ribeteado, modelos de última moda en todos colores. A elegir

$ 148.00

PALETOES

de lana tejida, modelos nuevos, en todos colores.

$ 75.00

SOMBRERITOS

VESTIDITOS

Y ABRIGUITOS

para niñitas, inmensa variedad de las ULTIMAS NOVEDADES.

SECCION MEDIAS

MEDIAS DE RICA SEDA

bien reforzadas, en 20 colores de moda. Precio de gran ocasión,

$ 5.75 PAR

MEDIAS de ½ hilo, calidad extra, en todos colores, par. . . . . $ 3.90
MEDIAS de puro hilo, artículo fino en colores de moda, par. . . . . $ 6.90
MEDIAS de rico hilo, tipo Musalina, calidad extra, par. . . . . $ 7.50
MEDIAS de seda fina, bien reforzadas, en todos colores, par. . . . . $ 7.25
MEDIAS de seda, calidad insuperable, par $ 13.90 y. . . . . $ 11.90
GUANTES de seda, calidad extra con doble refuerzo, par. . . . . A 9.90
GUANTES Mosquetero, de hilo, par. . . . . $ 11.90
PAÑUELOS de batista fina, la 1|2 docena $ 3.90 y. . . . . $ 3.25

CARTERAS

Grandes novedades en seda de fantasía y cuero fino, a precios excepcionales, desde

$ 9.90

CREP MARROCAIN

de seda, colores de última moda, el metro. . . $ 22.90

GABARDINAS

de pura lana, calidad insuperable, 130 ctms. de ancho, en 15 colores. Valía $ 30, ahora, el metro. . . . . $ 22.90

Sección Hombres

SOMBREROS DE PAJA

MODELOS

DE GRAN MODA

DESDE

$ 12.90

CAMISAS

de rico Céfiro y de Permacola Inglesa, colores inalterables, garantidos, Precio excepcional con cuello,

$ 17.90

CORBATAS

Gran surtido de las últimas creaciones.

ABRIGOS

de media estación en rica Gabardina y Covert-Coat con 1|2 forro de seda,

$ 225.00

BANDERAS DE TODAS LAS NACIONES, A PRECIOS FUERA DE TODA COMPETENCIA

LOS ALMACENES INGLESES

STRUTHERS Y MC ROSTIE

ESTADO ESQUINA HUERFANOS — CASILLA 956

DIRECTOR DEL MUSEO DE BELLAS ARTES

HA SIDO DESIGNADO EL SEÑOR LUIS COUSIÑO TALAVERA

DON LUIS COUSIÑO TALAVERA

En una de nuestras ediciones anteriores informamos a nuestros lectores que el Consejo de Bellas Artes había enviado al Gobierno la terna para que se designara Director del Museo. Ocupaba el primer lugar en dicha terna don Luis Cousiño Talavera.

Anteayer el Gobierno designó, de acuerdo con lo insinuado por el Consejo, Director del Museo.

El nuevo Director es una personalidad conocida en nuestros círculos artísticos. Es autor del catálogo del Museo, importante obra de indispensable consulta para los que desean conocer lo que en él existe. Además es miembro del Consejo de Bellas Artes desde hace más de 6 años.

El suceso del día.
Inés Berutti. "Danza de las Libélulas".
COMEDIA. — SABADO 15

Circulo Aconcagua

Esta noche sesionará el directorio de esta institución y tomará importantes acuerdos relacionados con la tesorería.

EDUCACION

Escuela de Artes y Oficios

EXCURSION DE ESTUDIO DE LOS ALUMNOS DEL ULTIMO AÑO

Con fecha de ayer se ha puesto a disposición del Director de la Escuela de Artes y Oficios la cantidad de 7,600 pesos para los gastos que origine la excursión de estudio que los alumnos del último curso hacen anualmente al Sur del país.

Los alumnos de la Escuela de Artes partirán de Santiago el Jueves 20 del presente.

Comité Unido del Profesorado Primario

LA ULTIMA DIFICULTAD

El Comité Unido solicita esta publicación:

Se ha puesto término a la clasificación del personal que la ley 3,654 halló en servicio, descontados los grupos de profesores que ya estaban disfrutando de la plenitud de las ventajas otorgadas por la ley a la clase en que fueron ubicados.

Dictados los decretos correspondientes, sólo resta darles cumplimiento mediante el pago que deberán efectuar las tesorerías en cuanto éstas reciban las trascripciones y con ellas, las nóminas del caso.

A juzgar por reiteradas declaraciones del señor Ministro de Hacienda este pago, que el profesorado espera de un momento a otro, no podrá efectuarse tan pronto por falta absoluta de fondos en arcas fiscales, circunstancia que retardará a su turno, el ajuste de Setiembre, a todos los empleados públicos.

"No hay otra esperanza", nos ha dicho y repetido el señor Ministro, "que esperar el despacho del impuesto sobre la renta, lo que podrá ocurrir en Octubre". Y bien, no podrá ocurrir en tal época, pensamos nosotros, alarmados con justísima razón.

La situación económica es bastante difícil, puesto que nadie puede pagar, si carece de los fondos necesarios. Pero subordinar el pago de lo que se adeuda al profesorado al despacho de un proyecto de Ley, que ya ha empezado a encontrar tropiezos, es plantear la cuestión en un terreno más difícil aún y que tal vez no sea del todo justo y conveniente.

El Comité Unido, observa, que sin duda, es una obligación del Estado ajustar la totalidad de los sueldos y no una parte de ellos. Hasta hoy todos los empleados han recibido la totalidad mencionada hasta Agosto inclusive. ¿Por qué habría de hacerse excepción al respecto solamente del profesorado primario?

La retención de una parte de la renta de un empleado importa un descuento transitorio o definitivo, según los casos. Si no se desea hacer descuentos al profesorado, procede un sacrificio para pagarle sus diferencias insolutas. Por otra parte, no parece equitativo parangonar el pago de sueldos devengados ya con los que serán tales en el futuro, por cuanto los primeros constituyen una deuda efectiva, en tanto que los segundos son deudas por contraerse y, de consiguiente, admiten espera.

Y cabe hacer presente que la deuda contraída por el Estado pudo y debió ser menor porque el plazo de medio año trascurrido en hacerse y aprobarse las nóminas de clasificación, es notoriamente excesivo. Pero ¿qué culpa tienen los profesores en tal atraso para que sólo ellos sufran sus consecuencias?

Todos los empleados públicos deberán aguardar que haya dinero en caja para ajustarse sus sueldos de Setiembre. Perfectamente, los maestros gustosos aceptarán lo que venga, pero... en igualdad de condiciones, señor Ministro.

La igualdad ante la ley podrá discutirse por quienes gustan de disciplinas mentales; pero la igualdad material ante las necesidades premiosas de la vida, nos parece humano que no admita discusión.

El señor Ministro de Hacienda es profesor. Ojalá su solidaridad profesional le aguce el ingenio ya que su voluntad no ha menester estímulos para salvar las dificultades presentes y coronar de una vez tantos esfuerzos gastados en una campaña que todo el mundo desea ver terminada como corresponde.

Santiago, 13 de Setiembre de 1923.

Campos Deportivos de las Escuelas Universitarias

El Rector de la Universidad de Chile, don Gregorio Amunátegui, ha dirigido una nota al Ministerio de Instrucción Pública, insinuando la conveniencia de adquirir por cuenta del Estado una extensión de terreno de 30,000 metros cuadrados, vecina a la Escuela de Artes y Oficios, con el objeto de construir campos deportivos para las escuelas universitarias.

NUEVO PROFESIONAL. — Después de rendir las pruebas reglamentarias, ha recibido su título de abogado el distinguido alumno de la Universidad de Chile, don Vicente Molinos Gaete. Su memoria de prueba versó sobre las sentencias interlocutorias que ponen término al juicio o hacen imposible su continuación, importante trabajo de Derecho Procesal que mereció una especial distinción de la Comisión Universitaria.

Enseñanza femenina

La Gran Federación Femenina de Chile ha abierto la matrícula en su local (Brasil 39), para los siguientes cursos:

1. **Corte y confección.**—Comprende: lencería, modas y sastrería.
2. **Bordados.**
3. **Tejidos al telar.**
4. **Instrucción general.**

Se atiende de 10 a 12 y de 5 a 7

EN LA ESCUELA N.o 197

Con el fin de dar facilidades a las jóvenes y dueñas de casa del barrio Chuchunco, se abrirá un **Curso de Corte y Confección** en la Escuela Mixta N.o 197 (calle Dolores N.o 875).

Se matricula de 9 a 11 y de 2 a 4.

LA LABOR DE NUESTRO MINISTRO EN FRANCIA

SE RECIBEN EN EL MINISTERIO DE RELACIONES EXTERIORES EL INFORME ENVIADO POR DON ARMANDO QUEZADA ACHARAN

Se ha recibido en el Ministerio de Relaciones Exteriores la memoria anual que, de acuerdo con lo establecido en la ley de servicio diplomático, ha enviado el Ministro de Chile en Francia don Armando Quezada Acharán.

La importancia de este documento, que retrata en forma fiel y detallada las actividades de nuestra representación diplomática en aquel país, nos impulsa a publicarlo en forma sucinta, eliminando todas aquellas cuestiones que no son de verdadero interés para el público.

El señor Quezada Acharán, deja constancia en su memoria que ha creído innecesario enumerar las actividades de la Legación que corresponden al servicio normal y cuotidiano de ella y que por su poca trascendencia cree inútil especificar.

Después de relatar su presentación al Gobierno de Francia como Ministro de Chile en aquella nación, entra de lleno a dar cuenta de las más importantes gestiones efectuadas durante el año 1922.

Se refiere, en forma amplia y detallada a cuanto se relaciona con nuestro viejo pleito del Perú, especificando las actuaciones del Ministro ante los señores Aldunate Solar, Luis Izquierdo y Beltrán Mathieu, cuando estuvieron en París, en tránsito para Estados Unidos. Asimismo, recuerda que la Legación trasmitió oportunamente a la Cancillería las apreciaciones que mereció a los senadores Barrios, Escobar, Freire y Valenzuela, la negociación diplomática iniciada por el Gobierno de Chile. Dichos senadores se encontraban en Francia al iniciarse esas gestiones diplomáticas.

El señor Quezada Acharán da cuenta, en seguida de su actuación junto con don Manuel Rivas Vicuña, como delegado de Chile ante la 4.a Conferencia Internacional del Trabajo, efectuada en Ginebra. Recuerda que en aquella conferencia se obtuvo que Chile fuera elegido miembro del Consejo de Administración de la Oficina Internacional del Trabajo.

El informe del señor Quezada Acharán, da cuenta después, de todo cuanto se relaciona con la adquisición de material de artillería en la casa Schneider, e inserta el informe enviado al Ministerio de la Guerra por el jefe de la Comisión Militar, coronel don Ernesto Medina. El informe del señor Medina es un documento interesante, ilustrado con apreciaciones justicieras y horadas, sobre el cumplimiento que ha dado la casa proveedora al contrato firmado con el Fisco.

En cuanto a la labor desarrollada por la Misión Militar en Europa, que preside el general don Mariano Navarrete, inserta un informe de este distinguido militar; informe que contiene capítulos tan interesantes como los que enunciamos a continuación: "Objetivo que se tuvo en vista al crear la misión"; "Personal de que se compone la misión"; "Reglamento por que se rige la misión"; "Relación de servicio del jefe de la misión con las autoridades militares", y "Forma como la misión ha llenado su cometido".

El señor Quezada Acharán, manifiesta que ha tenido informes, según los cuales, se ha manifestado el propósito de reducir o suprimir esta misión; cree que en atención al interés público que envuelve este asunto, es necesario someter a la consideración de la Cancillería algunas observaciones al respecto. Estima que hay conveniencia efectiva en mantener la Misión Militar en Europa, ya que no sólo la recomienda el acercamiento de nuestras instituciones armadas con los principales ejércitos de Europa; si no que ella rinde beneficios concretos e inmediatos a la organización armada de nuestro país. Deja constancia nuestro Ministro en Francia, que los ejércitos de los grandes países europeos atraviezan por un período de renovación, de estudio, de experiencia, de reorganización y de ampliación de las armas nuevas, que es indispensable seguir con atención. Y ésto, dice el señor Quezada Acharán, hay que verlo en la práctica, en las propias funciones renovadoras.

EL MERCADO SALITRERO

Trata después, el informe del señor Quezada Acharán, del mercado salitrero en Francia, e inserta la memoria anual pasada a su Legación por el inspector fiscal de la propaganda salitrera, don Alejandro Beltrán, dejando constancia que este funcionario envía continuamente al Ministerio de Hacienda, estudios, antecedentes sobre la situación del salitre en Europa, su consumo, y su competencia con los demás productos azoados. Dicho informe establece que el mercado salitrero francés ha sido dominado durante el año 1922 por una marcada incertidumbre, debido a las fluctuaciones del cambio sobre Londres, produciendo en consecuencia alteraciones tan anormales, que nuestro producto se vió seriamente amenazado. Agrega que en cuanto el consumo como abono agrícola, nuestro salitre ha sufrido la influencia de factores favorables y desfavorables. Enumera en primer término el aumento de las plantaciones de betarraga, de trigo y de otros productos; y en el segundo cita las temperaturas templadas y la excesiva humedad del invierno. En seguida el señor Beltrán informa sobre el estado actual de nuestro salitre con los demás productos azoados y manifiesta que se han comprobado síntomas de una franca disminución de esta competencia.

La parte del informe que corresponde al servicio consular da cuenta de los trabajos efectuados por cada uno de los cónsules chilenos en Francia, señalando a aquellos que han sido negligentes en el desempeño de sus funciones. Acompaña una estadística de todo el movimiento consular tanto financiero como consular.

Relata después la forma como la colonia chilena residente en Francia y los ciudadanos franceses vinculaods a Chile, ayudaron a los damnificados del terremoto de Noviembre, dando cuenta de las erogaciones recibidas y trasmitidas a Chile y de los agradecimientos del Gobierno chileno enviado a los generosos donantes.

LA PROPAGANDA

Quizá la parte más interesante del informe del señor Quezada Acharán es la que se refiere a la propaganda. Se manifiesta en este documento que la falta absoluta de fondos, a hecho que se paralice completamente la popaganda, ya que se ha suspendido durante el año 1922 las ayudas destinadas a este objeto. En parangón con esta política, cita el caso de numerosos países suramericanos que, como Brasil, Colombia y el Perú, dedican esfuerzos constantes a la propaganda en Europa, gastando en ellos sumas apreciables, hasta el punto de editarse revistas y publicaciones especiales consagradas a este objeto.

El informe pone de manifiesto la necesidad que hay de efectuar una propaganda práctica, encaminada a suscitar el interés por las industrias, la agricultura y los recursos mineros de Chile.

Termina el informe con unmerosos datos estadísticos sobre el movimiento de secretario habidos en la secretaría de la Legación, detallando cuantos documentos y gestiones ha efectuado esta oficina y citando los numerosos informes que ha trasmitido; los testamentos en que ha actuado; los exhortos, que ha dado curso; las comisiones ad-honorem de que ha conocido; la actuación en la Conferencia Internacional de Boy-Scouts; y en el Congreso de Gobernadores de la Cruz Roja y las cartas autógrafas que ha recibido y tramitado.

Grippodina 18

PRO-DAMNIFICADOS DEL JAPON

HOY A LAS 6 DE LA TARDE SE LLEVARA A CABO EN EL TEATRO MUNICIPAL, LA VELADA ORGANIZADA POR LA CRUZ ROJA CHILENA.— TOMARAN PARTE LOS ELEMENTOS DE LA COMPAÑIA LIRICA Y LAS ALUMNAS DEL PROFESOR JEAN KAVESKI

La reciente y terrible catástrofe que asolara las regiones más hermosas y ricas del Japón, ha causado honda sensación en nuestro país. Los tradicionales vínculos de amistad que nos unen al Imperio del Lejano Oriente y la ayuda que de él recibiéramos a raíz del terremoto del Norte a fines del año pasado, ha hecho pensar que es necesario nos preocupemos de devolver en alguna forma las atenciones que recibimos en aquella oportunidad.

LA CRUZ ROJA CHILENA ORGANIZA UNA VELADA

En este sentir, la Cruz Roja Chilena, a insinuación de dos miembros de su Directorio, don Marcial Martínez y señora Prieto de Martínez, acordó organizar una gran velada de gala en el Teatro Municipal y destinar los fondos que en ella se reunieran para auxiliar a los damnificados por la catástrofe del Japón.

Solicitado el concurso de los elementos que actúan en el Teatro Municipal, éstos accedieron gustosos a colaborar en la fiesta, como asimismo el cuerpo de bailes formado por las alumnas del profesor señor Jean Kaweski.

En esta forma se ha logrado en los últimos días ultimar el programa para la velada y ésta se llevará a cabo impostergablemente en el Municipal, hoy a las 6 de la tarde.

INVITACION AL PUBLICO

Se nos ha encargado especialmente por los miembros de la Cruz Roja que hagamos saber al público, que, dada la premura del tiempo de que se ha dispuesto, ha sido del todo imposible enviar las entradas a domicilio y que por lo tanto la Cruz Roja ruega al público de Santiago que quiere prestar su concurso en esta reunión de fondos para los damnificados del Japón, que concurra a la velada de esta tarde a las 6, en el Teatro Municipal, donde estarán las entradas a disposición de las personas que lo deseen.

SOBRE UNA COLECTA

Hemos recibido de la Legación Japonesa la siguiente comunicación:

"Esta Legación, habiendo tenido conocimiento de que algunas personas están pidiendo dinero para los damnificados del terremoto del Japón, ha de saber a quien corresponda que en la colectividad japonesa residente en la República, se formó una comisión encargada de colectar fondos para ese objeto; que la decisión de la Comisión es hacer colecta exclusivamente entre los residentes japoneses, sin perjuicio de aceptar donaciones de aquellas personas de buena voluntad, pero nunca pedir dinero a nadie, y que, por lo tanto, esas personas que están **pidiendo dinero,** no tienen nada que ver con la Comisión".

contra

Junta de Beneficencia Escolar

Las escuelas que figurarán en la venta de banderita nacionales de la Junta de Beneficencia Escolar que se efectuará el 17 del presente, pueden retirar las insignias y estandartes en la Escuela Superior N.o 21, Avenida Cumming 735.

Se nos encarga citar para hoy, a las 6 P. M., en Compañía 1214, a las directoras de escuelas que tengan a su cargo la venta de banderitas, para darles las últimas instrucciones.

EL CONCURSO DE "LOS TIEMPOS"

EN "LOS TIEMPOS" DE HOY SE DARA A CONOCER EL NUMERO PREMIADO, Y LA LISTA DE LAS PERSONAS FAVORECIDAS

En nuestra edición de ayer dimos cuenta de las primeras operaciones realizadas en las oficinas de esta imprenta la noche anterior para hacer el cómputo de los cupones enviados al concurso de "Los Tiempos".

Como dijimos en esa ocasión, para determinar el número favorecido, o sea el que acertara el total de los cupones remitidos por los concursantes, y las aproximaciones que también tendrían premio, se procedió previamente al recuento de los cupones llegados, que se contenían en sobres cerrados en una caja lacrada que el notario señor Gaete Fagaldo procedió a abrir delante de una numerosa concurrencia.

La operación de recuento fué verificada por quince personas que ocupan cargos de confianza en algunos Bancos ... terminó a las ... de hoy.

Obtenido así el ... total de cupones ... dió personalmente ... señor Gaete Fagaldo ... nar las aproximaciones ... cho a premio.

EL RESULTADO SERA DADO A CONOCER POR "LOS TIEMPOS" DE HOY

Hasta el momento de ... prensa nuestro diario ... señor Gaete Fagaldo ... el trabajo de determinar los números premiados.

El número total de ... que ascendió el ... tores y las aproximaciones ... detalladamente en "Los Tiempos" de la tarde de hoy ... pondientes, serán dados ...

VIDA ESTUDIANTIL

Respuesta al señor Sergio Amunátegui, Presidente de la Federación Nacional

RESTABLECIENDO LA VERDAD

Siempre hemos creído que para poder continuar con algún beneficio, una controversia pública es necesario colocarse en un plano de absoluta sinceridad y de reconocimiento exacto de los hechos. No es éste precisamente el terreno en que se coloca para respondernos el señor Amunátegui, presidente de la Federación Nacional. Su réplica de ayer no se ajusta del todo a la verdad; desvirtúa el significado de las circunstancias; se pretende invertir el orden de las responsabilidades usando de una argumentación que pudiera tener algún valor para los que no conocen el desarrollo de los últimos incidentes y sus orígenes, pero que para los que en ellos actuaron, sólo representa un esfuerzo pueril para sobreponerse a la aplastadora soberanía de la verdad.

Vamos puntualizando los hechos. Seguiremos para abreviar, el orden en que plantea las cosas el propio señor Amunátegui.

Una cuestión fundamental: El quorum para la elección.— Al comenzar la sesión, asegura el señor Amunátegui, que declaró "sin que nadie lo refutara" que estaba en el ánimo de los firmantes de los pactos, que los dos tercios se referían únicamente, a los directores asistentes. Empieza mal, muy mal, el señor presidente de la Federación Nacional. ¿Por qué se empeña en tergiversar los hechos? Bien sabe el señor Amunátegui, que en la primera asamblea, Alfredo Cruzat, al permitirse interpretar de esa manera el acápite pertinente de los pactos, fué increpado, en la forma estrepitosa, que acostumbran, por los miembros de la Federación Nacional. En la sesión a que se refiera el señor Amunátegui, el mismo fué **terminantemente** contradicho por algunos jóvenes de la institución que presidía, entre otros, recordamos a Undurraga, Fredes, Maza, etc. Quedó pues, establecido que el quorum era el fijado por los atrabiliarios y abigarrados pactos, es decir, dos tercios del total del Directorio.

El señor Eugenio Matta no fué proclamado porque no alcanzó la cantidad de sufragios necesarios, ni siquiera los dos tercios de los asistentes. Y no la alcanzó a reunir a causa de la actitud incalificable de un núcleo de la Federación Nacional que para no votar por su propio compañero señor Matta, se retiró en forma censurable de la asamblea: fué el último esfuerzo que hizo ese núcleo, enemigo a outrance de la fusión, para impedirla. **Ante esa actitud,** muchos miembros de la Federación de Estudiantes y de los Centros independientes, que vieron claro el juego, se abstuvieron en resguardo de su decoro, de sufragar en una votación a la cual esos miembros de la Federación Nacional se retiraron, no obedeciendo a una consigna establecida de antemano, sino que impulsados por un imperativo de dignidad que les impedía asfixiarse en la pequeñez moral de aquel ambiente.

El señor Cruzat habló en forma violenta, es cierto. Era un deber de hombría gritar esas fustigantes verdades; ellas fueron corroboradas y reafirmadas por el señor Escala de la Nacional, y por el mismo señor Amunátegui y por varios otros.

La candidatura de Matta fracasó **porque así lo quizo un grupo intransigente de la Federación Nacional.**

Mientras esa noche celebraba su primera sesión la Federación Universitaria, llegaron los directores de la Federación Nacional, presididos, no por el señor **Amunátegui,** sino por el ex-presidente don Enrique Matta, que ya no es estudiante, a decir que estaban dispuestos a votar en masa por la fórmula que llevaba a Eugenio Matta, él mismo iba a votar por todos, en virtud de un papel que lo autorizaba. Significativo cambio de actitud que muchos, hacía apenas breves instantes habían repudiado! La sombra de Panurgo hacía cabriolas jubilosas sobre sus cabezas. Los pactos estaban ya rotos. Había cambiado totalmente la situación. La Federación Nacional no quiso aceptar ninguna fórmula de avenimiento lógico.

II. Para devanecer nuestro cargo de que la Federación Nacional no representa a nadie, el señor Amunátegui, hace algunas consideraciones que refutaremos suscintamente. Habia de los cincuenta directores que fueron reconocidos en los pactos. Esos y muchos más habríamos reconocido en el deseo de que nadie quedara fuera de la Federación Universitaria. Pero veamos qué representan estos directores. Citaremos algunos casos determinantes:

Por leyes hay 11 ... cuando siempre ... del curso de Derecho ... ción representativa ... tes ha sido 8 delegados.

Por Pedagogía ... un total de 40 socios.

Por Ingeniería ... un total de 5 socios.

Respecto a los ... la elección en que ... Amunátegui, no ... queremos precisar ... universitarios ... Podemos probar que ... ro de ellos son alumnos ... mos cursos de **instrucción primaria,** acarreados a votar ... res de sus respectivos ... mientos, en ... gruesa cuota ... de oficinas fiscales ... cenes que fueron ... critos, y llevados ... candidato determinado ... quedan, de los ... cho aceptaron ... **miento** para votar ... des facilidades y ... dios de movilización ... **tes unidos por** ... **tenido jamás la Federación Nacional.**

Por último, el señor ... no acepta el tribunal ... tá bien. Por lo demás ... no nos sorprende ... Siempre que buscamos ... recto para llegar al ... de la verdad ... gestiones con la Federación Nacional tropezamos con ... cia rotunda de ... negativa para ... Honor, por ... está demostrando ...

—(Firmado).— **Alfredo** ... ex-presidente de la F. ... Ch.—**Vicente Vial,** ... de Ingeniería.—**Eduardo** ... presidente del C. ... —**Víctor Martínez,** ... de B. Artes.—**Ernesto** ... dente del C. ... **Ibarra L.,** presidente ... tística.

VISITA A IQUIQUE DE UN MINISTRO DE LA SUPREMA

ESTE TRIBUNAL DIRIGE AL MINISTERIO DE JUSTICIA UNA COMUNICACION EN QUE LE DA A CONOCER LA RESOLUCION DE LA CORTE SOBRE EL PARTICULAR

En informaciones anteriores, hemos dado cuenta de la tramitación que en la Corte Suprema han seguido las gestiones iniciadas por el Ministro de Justicia, señor Alcibíades Roldán, para que este Tribunal enviara a Iquique a uno de sus Ministros, a fin de constituirse allá en visita y avocarse el conocimiento de los procesos que en la Corte de Apelaciones de esa ciudad y en el Juzgado de Letras existen sobre malversación de caudales municipales.

Como informamos ayer, la Corte negó lugar a esa visita en un acuerdo extraordinario recientemente celebrado.

Con fecha de ayer, ha comunicado su resolución al Ministerio, por medio de la nota siguiente:

Santiago, 13 de Setiembre de 1923. — Esta Corte ha tomado el siguiente acuerdo:

"En Santiago de Chile, a diez días del mes de Setiembre de 1923, reunida la Excma. Corte Suprema en acuerdo extraordinario y con asistencia del señor Presidente Moreno y de los señores Ministros Rojas, Salas, Cisternas Peña, Risopatrón, Santa Cruz, Bezanilla Silva, Donoso Grille, Anguita, de la Fuente, Mac Kay, Vargas Mardones y Figueroa, el señor Presidente expuso haber recibido hoy en la sala de su despacho al señor Ministro de Justicia don Alcibíades Roldán, quien le hizo entrega de un pliego en que se detallan los antecedentes que obran en poder del Ministerio de su cargo y los cuales la Corte Suprema, por nota de 24 de Agosto último, le había manifestado necesitaba conocer para resolver sobre la procedencia de una visita extraordinaria por uno de sus miembros, visita a la cual se había referido el mismo señor Ministro en comunicación número 508, de 16 de Agosto próximo pasado, en la forma que sigue: "El Honorable Senado, en oficio número 202, de 13 del actual, dice a este Ministerio lo siguiente: "El honorable Senador por Curicó, señor Errázuriz Lazcano, pidió al Senado, en sesión de fecha 10 del actual, tuviera a bien acordar dirigir oficio al señor Ministro de Justicia, rogándole que solicite de la Excma. Corte Suprema la designación de uno de sus Ministros, a fin de que se imponga de los procedimientos de los Juzgados y Corte de Apelaciones de Iquique, con respecto a los procesos contra algunos regidores de aquella localidad y a los que se refieren a la formación de las listas de mayores contribuyentes ordenadas por la Ley de Elecciones. El Senado acordó dirigir a U. S. este oficio, en nombre del expresado señor Senador. Lo trascribo a V. E. rogándole que, si lo tiene a bien, se sirva considerar la petición contenida en el oficio preinserto. Dios guarde a V. E. — **Alcibíades Roldán**". El pliego entregado por el señor Ministro de Justicia, se devuelve original adjunto al presente oficio. Después de una larga discusión, en que los señores miembros del Tribunal expresaron los antecedentes que obraban en favor o en contra para proceder a decretar la visita extraordinaria solicitada, se resolvió no dar lugar a ella por ahora. El acuerdo referido se tomó con el voto de los señores Ministros Rojas, Salas, Risopatrón, Bezanilla, Donoso, de la Fuente y Mac Kay, y contra el del señor Presidente Moreno y señores Ministros Cisternas, Santa Cruz, Anguita, Vargas y Figueroa, que estuvieron por dar acogida desde luego a la petición de la indicada visita extraordinaria. Se previene que se entró a deliberar sobre la constitución de la visita, después de rechazada la indicación previa del señor Ministro Salas para que se esperara la contestación del Supremo Gobierno sobre la nota antes indicada número 264, dirigida por este Tribunal al Ministro de Justicia, en respuesta a la de fecha 16 de Agosto último. Para debido testimonio, se levantó la presente acta, que junto con SS. SS. firma el infrascrito Secretario. Se dispuso comunicar lo resuelto al señor Ministro de Justicia. — **Braulio Moreno. — J. Agustín Rojas. — J. I. 2.o Salas. — E. Cisternas Peña. — Víctor Risopatrón. — Santiago Santa Cruz. — Ricardo Anguita. — A. Bezanilla Silva. — F. Donoso Grille.**

AUTOPIANOS
BREWSTER

RECIBIO:
CESAR RAU
MONEDA 1375
GRANDES FACILIDADES DE PAGO.

EJERCITO Y ARMADA

AYER SE EFECTUO LA REVISTA MILITAR PREPARATORIA

LOS FUNERALES DEL TENIENTE MIGUEL PRAT.— MAÑANA SE INAUGURA EL GIMNASIO DE LA ESCUELA MILITAR.— ADICTO NAVAL EN EL JAPON SE NOMBRO AL CAPITAN DE CORBETA, SEÑOR ROBERT

En viaje a Chile

El 12 del presente mes se embarcó en el vapor "Massilia, con destino a Chile, el Mayor Belardino Fuenzalida Bravo, ex-adicto militar de nuestra Legación en el Brasil.

Escuela Militar

Mañana se efectuará en la Escuela Militar, la inauguración del gimnasio de este establecimiento y la repartición de premios a los vencedores del compeonato semestral de atletismo.

Ascenso a Coronel

El Senado despachó ayer el proyecto que asciende a coronel al teniente coronel don Carlos López.

EL CAPITAN SQUELLA.—Se encuentra delicado de salud el capitán señor Oscar Squella.

Adicto Naval en el Japón

Se puso a disposición del Ministerio de Relaciones ... al capitán de corbeta don ... to Robert, que ha sido ... adicto naval de Chile en el Japón.

LA REVISTA MILITAR PREPARATORIA

SE EFECTUA AYER A LAS 8.30 A. M., EN EL PARQUE COUSIÑO

En la elipse del Parque Cousiño se efectuó ayer a las 8.30 de la mañana la revista militar preparatoria a la del 19.

A la hora indicada se encontraban formado todos los cuerpos de la guarnición, de acuerdo con el programa que habrá de desarrollarse en la revista del 19.

En seguida y después de ser revistadas por el jefe de la División, general señor don Luis Cabrera, las diversas unidades ejecutaron dos desfiles en forma correcta, empezando el primero por la infantería y artillería, en compañías y baterías en líneas y al paso. Por la Caballería y Batallones de Telégrafos y Tren, por pelotones en líneas y al paso.

El segundo desfile se hizo por la infantería en columnas de regimiento y al paso. Por las unidades de arrastre, por baterías cerradas y compañías por líneas y al trote.

Estos diferentes ejercicios que eran presenciados por los generales, adictos militares y numeroso público, fueron ejecutados correctamente, dejando los mejores ... en los jefes militares ... dos de la preparación ... contingente militar.

Terminada la revista, ... por de la guarnición ... sus respectivos cuarteles.

LOS FUNERALES DEL TENIENTE MIGUEL PRADO

En la tarde de ayer se efectuaron los funerales del teniente Miguel Prado Pradel, de la Escuela de Caballería, muerto trágicamente, en los momentos que se efectuaba los ejercicios de equitación.

A las 4 de la tarde partía el cortejo de la Escuela de Caballería, encabezado por una batería del Tacna, con su estandarte y banda de música, seguido de la tropa de la Escuela y en seguida la urna que guarda los restos del malogrado teniente. A continuación iban los deudos, jefes de la Escuela, el Inspector de Caballería, general Gutiérrez, el Sub-Secretario de Guerra, señor Agustín Vigorena, en representación del Ministro señor Altamirano, Adictos militares extranjeros y los oficiales paraguayos, oficiales de la Escuela de Caballería y jefes y oficiales de las unidades de la guarnición.

En el Cementerio General, aguardaban la llegada del cortejo el jefe de la Inspección de Aviación, general Contreras, el general Ortiz Vega, el Diputado señor Aquiles Vergara, los comandantes Ewing, Blanche y ... En el momento de ... restos el comandante ... pronunció un ... ciendo resaltar ... niento Prado.

A continuación ... bre de los oficiales ... de Caballería ... Benavente y ... Terminados ... tería del Tacna ... de ordenanza.

TRIBUNALES DE JUSTICIA

MOVIMIENTO HABIDO EN 13 DE SETIEMBRE DE 1923

CORTE SUPREMA

1.a Sala. — 3.Contra Alfredo Bas... y otros, fallada, apelación im... 2. Arturo Fernández Ve... fallada; revoca resolución. ... demás no vistas o suspendi...

Alegaron: don Osvaldo Hevia, por ... y se anunció don ... de Amesti, por la confir...

2.a Sala. — 1. Contra Miguel Ga... y otro, en acuerdo; redactor, se... Donoso.

Las demás no vistas.

Fallada de acuerdo:

Vargas con Córdova, sin lugar fon... Redactor, señor Salas.

Contra Carlos Catalán, sin lugar ... redac., señor Rojas.

Fallada en cuenta:

Queja Luis A. Ojeda, sin lugar.

Queja Domingo Valdivia, sin lu...

Desistida:

Rafael Gatica con Francisca Cruz, ... y fondo.

CORTE DE APELACIONES

1.a Sala. — Jueves 15, señor Gon... Campos. — 1. Félix A. Durán ... Fisco, aprobada. 2. Manuel A. ... Toledo, contra Rafael Molina, sus... 3. Carlos Llona R. contra ... Gonzalo Aguirre y Enrique Marín, en ... acuerdo; 4. Eugenio Mettals con Ra... Pacheco Z., confirmada con de... ración; 5. Ramiro Ugarte con ... Matilla Ugarte y otros, suspendida. ... Santiago Serra con Pedro Gattani, ... anunciada. 7. Nicolasa Correa, ... Gigliania, son partes Manuel F. Co... rrea y sucesión Carlos Irarrázaba,, ... pendiente.

Agregada contra M. Vargas T., ... probada.

Secretario, el señor Fabres.

Alegaron:

Alegaron: don Ebrispide Letelier ... don Jorge Costa, en la 3.a.

Don Julio Ortúzar R. con don Her... Figueroa A., en la 4.a.

Don Bernardo Solar A. con don ... Fernández P., en la 7.a

De acuerdo: Fisco con Llull, con... y revocada.

Denuncio de E. Turris, confirmada.

2.a Sala. — Relator señor Gutiérrez. — 1. Wenceslao Muñoz con Rafael Palominos, confirmada. 3. Ramón Donoso con Abdón Silva, pendiente.

No vistas las demás.

Fallada de acuerdo:

Albino Pérez contra Lautaro Benhan.

Fallada agregada:

Contra Reinaldo Von Nachann, confirmada.

Alegaron: En la 1.a, don Aquiles González con don José Dolores Gajardo. En la 3.a, don Luis Benavides con don Manuel Jara Cristi. En la agregada, don Manuel Cabezón, revocando.

3.a Sala. — Jueves 13, señor Rodríguez A. — 1. Contra Agustín Herrera y Neomisa Cornejo, ha lugar al abandono de la instancia, confirmada. 2. Contra José Muñoz, Francisco León y Humberto Valdovinos, confirmada. 3. Contra Gabriela Navarro, confirmada. 4. Contra Luisa Erazo E., confirmada. 5. Contra Justo Pastor Cortés, y Lorenzo Muñoz, confirmada.

Agregada contra J. Piña M., confirmada.

La 3.a del Miércoles, sumario por lotería y estafa, confirmada.

Secretario, el señor Fabres.

Don Arturo Alemandri R. alegó por la confirmatoria, en la continuación.

4.a Sala. — Relator señor Varas Olea. — 1. Contra Eleodoro Cabrera, confirmada. 2. Contra Juan Román, aprobada. 3. Contra Felicia Carreño, aprobada. 4. Sumario por suicidio de N. N., aprobada. 5. Contra José Corrial, aprobada. 6. Rosa E. Maldonado, revocada. 7. Contra G. Villarroel, confirmada. 8. Contra A. Grove, confirmada. 9. Contra C. Araya, confirmada. 10. E. Espinosa, recurso de hecho, sin estado. 12. Contra A. Santibáñez, confirmada con declaración.

No vistas las demás.

Alegaron: En la 1.a, don Pedro Velasco R., confirmando. En la 12.a, don Moisés Pizarro con don Enrique Barboza.

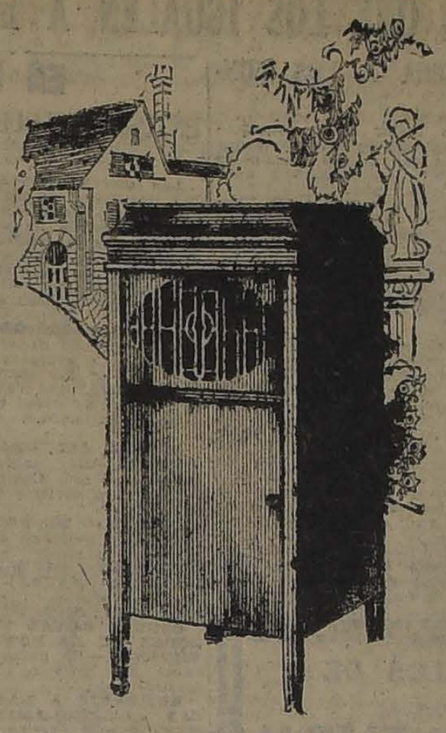

Brunswick

NO DEBE FALTAR EN SU CASA
UN FONOGRAFO BRUNSWICK

Impresiona a primer oído la belleza de su tono suave y natural, que lo distingue entre sus semejantes.

Además de proporcionarle ocasión para disfrutar de música bailable ilimitada su sistema perfeccionado de reproducción le permitirá escuchar con agrado y admiración los trozos musicales más delicados, ejecutados por artistas de celebridad mundial.

El BRUNSWICK toca con igual distinción los discos de todas marcas.

La satisfacción que trae el BRUNSWICK le compensará con creces su pequeña inversión de dinero, que podrá Ud. hacer fácilmente por cuotas mensuales, si lo desea.

Pase Ud. a oírlo, sin compromiso.

SALA BRUNSWICK - EDIFICIO ARIZTIA

(Los ascensores de este edificio le conducirán a nuestras puertas).

T. ELLIOTT ROURKE

AGENTE GENERAL

SUB - AGENTES:

THE MUSIC EXCHANGE - ESTADO 213

CRONICA POLICIAL

UNA DESGRACIADA COMPRA DE ANIMALES Y UN SOCIO INESCRUPULOSO

LOS PELIGROS QUE SUELE OFRECER LA INDUSTRIA GANADERA

Cómo se le estaba contando el cuento a un comerciante de Los Guindos

En Los Guindos, comuna de Ñuñoa, ha sido víctima de una estafa el señor Guillermo Silva, caballero que se dedica a la agricultura y a la compra y venta de ganado.

Según las investigaciones practicadas por la justicia, los hechos habrían ocurrido de la siguiente manera:

Hasta su residencia llegó hace

JORGE REVECO ARACENA

pocos días un individuo que se hizo llamar Jorge Concha, con el objeto de proponerle la realización de un excelente negocio que debía producirle pingües utilidades.

Según el citado Concha, la inversión de $ 5,000 en animales en un pueblo del Sur y vendidos, poco después en Santiago daría márgen a ganancias no sospechadas.

A SAN FERNANDO

Concha expuso a su futura víctima que la ciudad de San Fernando era la ideal para dar comienzo a la negociación.

Aceptó el señor Silva y ambos se trasladaron a ese pueblo, donde debían comprar los animales, que venderían después en la capital.

Una vez en la ciudad, adquirieron dieciséis vacunos en buen estado, gastando en su compra el capital que el señor Silva había aportado a la sociedad.

Terminadas estas transacciones con toda felicidad, los animales fueron embarcados con destino a Santiago, y hacia este mismo punto regresaron el señor Silva y el señor Concha.

EN BUSCA DE BUEN TALAJE

El señor Silva, tan pronto como llegó a Santiago, pidió a Concha que se buscara un lugar apropiado donde colocar los animales, hasta de que se repusieran de las molestias del viaje, y después de transcurridos algunos diez días proceder a su venta.

Aceptó Concha el encargo y se trasladó del boleto de los dieciséis animales.

Pero en vez de retirarlos para llevarlos a talaje, se llevó ocho de los mejores a los corrales de la calle Rodríguez, donde, según se desprende de las actuaciones judiciales, de acuerdo con Carlos Ossa, procedieron a su venta.

UN CAMBIO QUE SIGNIFICA UNA ESTAFA

En la Feria Rodríguez todas las operaciones fueron hechas a nombre de Ossa, quien se decía dueño de los animales.

Este mismo había hecho todas las negociaciones, y bien pronto los ocho animales del señor Silva encontraron comprador.

Entonces Ossa y Concha trataron de reponer esos animales, a fin de que el señor Silva no se diera cuenta de la superchería. Y en la misma Feria, el primero compró ocho animales flacos, en mal estado, produciéndole la negociación una ganancia líquida de $ 588.00.

Esta cantidad le fué pagada a Ossa en dinero efectivo y un cheque contra el Banco Alemán Transatlántico por $ 388.90.

El dinero se lo dió a Concha y él se quedó con el cheque, con el que se abrió una cuenta a su nombre en la Sucursal de la Caja de Ahorros ubicada en el barrio Matadero.

EN VISPERAS DEL BENEFICIO DE LOS ANIMALES

A esa altura las negociaciones, Concha, de acuerdo con un hijo de Ossa, llamado Alfonso, debían llevar los dieciséis animales al Matadero para beneficiarlos en el día de hoy.

Y todos estos pasos se estaban dando a espaldas del señor Silva, quien, ocupado en su residencia de Los Guindos, ni sospechaba lo que estaba haciendo su socio.

INTERVIENE UN DETECTIVE

El citado Concha es un antiguo delincuente muy conocido en la Sección de Seguridad por las numerosas estafas que ha hecho.

Su verdadero nombre es Jorge Reveco Aracena, y cada vez que opera usa otro, que le sirve para ocultar admirablemente su personalidad verdadera.

El detective señor Contador se impuso de que Reveco, o sea, el pseudo Concha, andaba en ciertas tramitaciones cerca del Matadero, y se puso a vigilarlo.

Y bien pronto se dió cuenta que se hallaba ocupado en cometer una nueva estafa.

Y de acuerdo con los jefes de la Sección de Seguridad, impuso al señor Silva del cuento de que estaba siendo víctima.

SE DETIENE A LOS CULPABLES

Cuando el señor Silva supo quién era el sujeto que le había propuesto el negocio, pidió al agente Contador que lo detuviera bajo su responsabilidad.

Y no sólo se detuvo a éste, sino también a los dos Ossa, que figuraban tomando parte en la negociación que se hacía a espaldas del señor Silva.

Interrogados en la Sección, confesaron lo que habían hecho, y en la tarde de ayer fueron puestos a disposición del Juzgado.

En el parte respectivo se da cuenta detallada de la negociación que tan oportunamente fué conocida por la Sección de Seguridad, la que evitó un mal mayor.

Los detenidos prestaron ayer una extensa declaración ante el Juez del Crimen señor Soro Barriga, quien ordenó que se les instruyera el sumario respectivo.

INES BERUTTI

LA DANZA DE LAS LIBELULAS
COMEDIA. — SABADO 15

La mejor música de opereta

EL AMOR LO CONDUJO HASTA EL CRIMEN

EL JUEZ SUMARIANTE LO CONDENA AYER A 6 AÑOS DE PRESIDIO

Con fecha de ayer el Juez señor Rondanelli ha dictado sentencia en el proceso que instruía contra Luis Rodríguez Rodríguez, autor de la muerte de Luis A. Olmedo Díaz, ocurrida en la comuna de Quilicura, calle de Francisco Bilbao.

El Juez sumariante lo condenó a seis años de presidio.

Olmedo fué herido a golpes de

LUIS RODRIGUEZ RODRIGUEZ

martillo y dejó de existir poco después en el Hospital de San Vicente de Paul.

Como lo informara "La Nación" el día 30 de Mayo del presente año, el crimen se produjo a consecuencia de que Ana Celia Muñoz, viviendo en casa de Aladino Brito, donde también se hallaba hospedado Luis Rodríguez Rodríguez, mantenía relaciones de amistad con Olmedo, el que le había dado palabra de matrimonio.

La noche del 2 de Mayo, Brito quiso obligar a la Muñoz para que ésta intimara con Rodríguez, ésta se opuso a tales pretensiones, lo que bastó para que la trataran mal y la arrojaran de la casa.

Olmedo que se hallaba alojado en casa de una hermana llamada María, vecina de Brito, salió a la calle en defensa de la Muñoz, donde fué golpeado y de cuyas resultas murió.

Cuando se hizo el denuncio no se sabía quién había causado las heridas a Olmedo, pero posteriores investigaciones descubrieron que el autor era Rodríguez, el que fué aprehendido y puesto a disposición de la justicia, días después del crimen.

El Juez señor Rondanelli llevó con toda actividad el sumario, el que se terminó luego, después de las declaraciones de los testigos que comprobaron que el hechor era Rodríguez, quien confesó además su delito.

Pasados los antecedentes al Fiscal, este funcionario pidió para el autor del crimen la pena de 7 años de presidio y el Juez lo acaba de condenar a 6 años, como lo decimos más arriba.

Rodríguez se hacía llamar Segundo Molina Márquez, y de varios otros modos.

FUME

Sporting Club

$ 1.20

UN OLVIDO FUE CAUSA DE SU PERDICION

FUE A DECLARAR COMO TESTIGO, EXISTIENDO ORDEN DE PRISION EN SU CONTRA

Hace algún tiempo se procesó en uno de los Juzgados del Crimen a Manuel Sapurys Yeves, a quien se acusaba de diversas estafas hechas por medio de cheques falsos.

Sapurys había sido comerciante y un buen día desapareció su negocio de paquetería, lo que fué también motivo para que se lo acusara a la justicia.

Instruído el sumario en su contra permaneció un buen tiempo en la Cárcel Pública, pero después obtuvo su libertad provisoria.

La acción judicial siguió adelante y el juez dictó la respectiva sentencia condenándolo.

Subieron los antecedentes a la Corte de Apelaciones para que este tribunal se impusiera de la resolución de primera instancia y allí se aprobó la sentencia citada.

Pero el reo no había podido cumplir su pena porque no se había presentado al Juzgado y tampoco había sido habido.

Sin embargo, quiso su mala suerte que en la tarde de ayer fuera a servir de testigo en uno de los Juzgados del Crimen, olvidándose del peligro que significaba para él semejante paso.

Y allí fué reconocio por los detectives señores Oscar Molina y José Bustos, los que procedieron a detenerlo inmediatamente en vista de que existía orden de prisión en su contra.

Mientras tanto, el desgraciado Sapurys lamenta, aunque demasiado tarde, el malhadado paso que lo tiene a las puertas de la Cárcel.

¿Quiere tener sus valores en lugar seguro?

Confíe su custodia en las Cajas de Seguridad del

Banco Anglo Sud Americano Ldo.

BANDERA 227

UNA HERIDA EN EL CORAZON LE CAUSO LA MUERTE

EL HECHO OCURRE AYER TARDE EN EL INTERIOR DE UNA CANTINA

Ayer en la tarde se encontraban bebiendo en el interior de una cantina ubicada en la calle de Benavente esquina de Gay, dos obreros de panadería, llamados Manuel Farías y Manuel Becerra.

El primero de los indicados tiene su domicilio en la calle de Aldunate y el último en la de San Martín.

Debido a algunas divergencias habidas entre ambos se originó una pendencia, la que tuvo bien trágicos resultados.

Farías sacó un cuchillo con el cual infirió graves heridas a su adversario del momento.

Una certera puñalada en el corazón dejó fuera de combate a Becerra, quien dejaba de existir poco después.

Guardianes de la 8.a Comisaría, tan pronto tuvieron conocimiento del crimen se presentaron al lugar del suceso y alcanzaron a detener al hechor antes que tratara de huir.

Conducido a la Comisaría Farías confesó su culpabilidad.

Se avisó al juez del crimen y de orden de este magistrado se levantó el cadáver, el que fué conducido a la Morgue.

Hoy se pasará el parte respectivo al Juzgado y se pondrá a su disposición al hechor.

LOS MONEDEROS FALSOS EN DESGRACIA

DE ORDEN DEL JUEZ SEÑOR VILLAGRA, INGRESAN A LA CARCEL

Hemos estado informando en nuestras últimas ediciones de la detención de José Orellana Jorquera y Agustín Urzúa Jara a quienes se sorprendió en un taller destinado a la falsificación de monedas.

El jefe de la Sección de Seguridad señor Carlos Dinator, tuvo oportuno conocimiento de este taller clandestino y en una nota reservada dió cuenta del hecho al juez señor Villagra que se encontraba de turno.

Este magistrado ordenó la investigación del caso, la que fué encargada exclusivamente al agente 1.o don Oscar Molina y al agente don José Bustos.

Estos detectives en compañía del ayudante de investigaciones señor Silva que hizo las veces de Ministro de Fe, se dejaron caer al local donde funcionaba el taller en la calle Mapocho entre las de Libertad y Esperanza y procedieron a un allanamiento con los felices resultados que dimos cuenta en nuestra edición de ayer.

Las monedas están perfectamente imitadas y se enviaban en remesas a otros pueblos del Sur para su circulación, especialmente a Temuco.

Ayer fueron interrogados por el juez señor Villagra ambos detenidos los que ingresaron a la Cárcel después de sus respectivas declaraciones.

El detenido Orellana es socio industrial, pues figura como el verdadero fabricante de las monedas y Urzúa aparece como encubridor, facilitando el local para que funcionara el taller.

También declararon ayer Marta Hurtado y Julia Arancibia, mujeres conocidas de los monederos falsos quienes expusieron que los detenidos se dedicaban a la lucrativa profesión de fabricar monedas.

No hay tal secuestro

La señora Petronila v. de Castro, que aparece denunciada a la 5.a Comisaría como autora del secuestro de la joven María Teresa Parraguez, nos manifiesta que esa acusación es inexacta.

Según ella, la joven es su sobrina y está a su lado desde hace mucho tiempo, debido a la muerte de su madre.

El denunciante es padre de la joven y fué quien se la entregó para su educación hace 4 años de modo que en este caso la acusación de que se la hace víctima es infundada.

Se queja de haber sido flagelado

Anoche recibimos la visita de Alberto Mora Retamales, quien nos manifestó que sin causa justificada fué flagelado por un agente en el interior de la Estación Central.

Mora nos dice que es obrero de las minas de carbón de Lota y como se encontraba sin trabajo se vino a pie hasta Santiago a fin de seguir a Melipilla, donde cree poder ocuparse.

Y en circunstancias que se hallaba en la Estación Alameda fué agredido por el tal agente y golpeado después por varios más.

En seguida lo condujeron al cuartel y lo dejaron en libertad entrada la noche.

Mora se presentó hasta esta imprenta con la cara amoratada y con su ropa manchada de sangre a consecuencias de los golpes que recibiera.

QUEDA CERRADO EL SUMARIO CONTRA ROSA FAUNE

LOS ANTECEDENTES PASAN AL MINISTERIO PUBLICO, PARA QUE FORMULE ACUSACION

Ayer se notifica en el Juzgado a la reo, de esta resolución

En la tarde de ayer fué trasladada al Juzgado de lseñor Aguirre, Rosa Faúne, la autora del homicidio de Santander, hecho que causara tanta impresión en el público en la época que fué realizado y que se conoció por el crimen de las Cajitas de Agua.

El juez sumariante dió por cerrado el sumario y notificó de esta resolución a la reo, a quien se le leyeron las partes pertinentes.

En seguida la Faúne fué devuelta nuevamente a la Casa Correccional.

Después de hecha esta notificación los antecedentes pasarán a conocimiento del Ministerio Público para que formule la acusación respectiva y pida la pena correspondiente.

Con esta resolución judicial queda, como decimos, cerrado el sumario de uno de los hechos que más han preocupado al atención pública de los últimos tiempos y que sirvió para que se inventaran las fábulas más extravagantes.

La oportuna intervención de los detectives señores Orellana, y Lizama dió como resultado el descubrimiento del crimen en los precisos momentos en que se creía más difícil.

Con la detención de Rosa Faune y la confesión detallada de cómo verificó el homicidio, se terminaron las pesquisas y se inició el sumario judicial que ha quedado terminado con fecha de ayer.

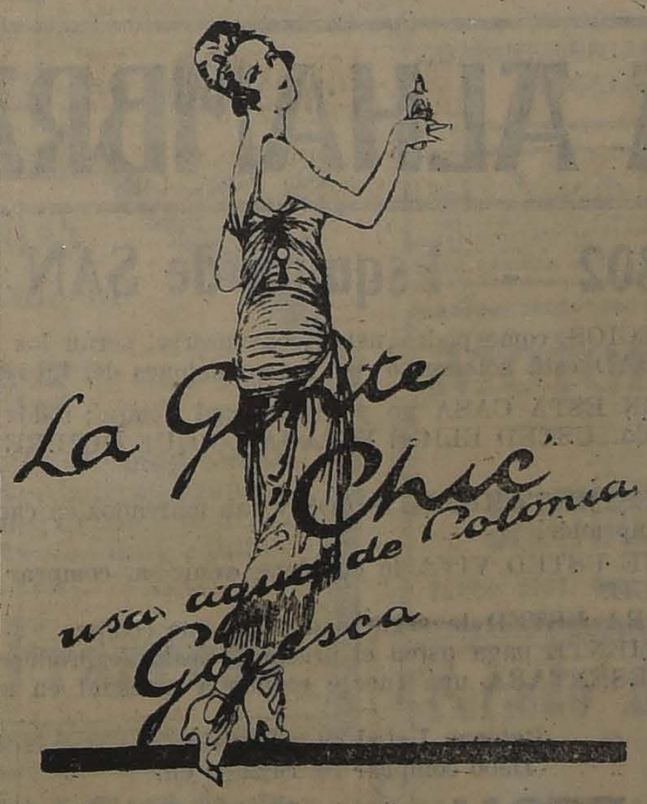

EL CRIMEN DE RENCA

QUEDAN DETENIDOS TODOS LOS SINDICADOS DE CULPABLES

La Nación en su edición de ayer adelantó la noticia de haber sido asesinado en la comuna de Renca el súbdito español Claudio Santos Engracia, a quien en los primeros momentos se había hecho pasar como víctima de una intoxicación alcohólica.

La muerte de este individuo ocurrió el día Domingo último en el interior de un negocio de cantina que posee en esa comuna Arturo Silva y se dió cuenta a la policía por intermedio de Amable Cabrera de ese fallecimiento.

El comandante de la policía de Renca señor Ramírez se trasladó en el acto al lugar del suceso pero de las interrogaciones que hizo a las personas que allí se encontraban presentes se desprendía que Engracia había muerto repentinamente.

El comandante dió cuenta al día siguiente al juez de sub-delegación de lo ocurrido y este funcionario judicial dispuso que se levantara el cadáver y fuera remitido a la Morgue.

Pero en la tarde del día corrieron rumores en la población de que Engracia había sido asesinado por el dueño de la cantina o [illegible] señor Ramírez hizo detener tanto a las personas que hacían esa acusación como al sindicado de culpable y a todos los puso a disposición del juez del crimen de Santiago.

En consecuencia ayer declararon ante el juez señor Soro Barriga, Arturo Silva a quien se acusa de esa muerte, Amable Cabrera que se presentó a la policía en la noche del Domingo dando cuenta que Engracia había fallecido repentinamente y Salustio Jorquera que acusó, en Renca a Silva como autor de ese homicidio.

Sin embargo este último manifestó todo lo contrario de lo que dijo en la vecina comuna.

El cadáver de Engracia fué sometido a una autopsia y el informe que se puso en conocimiento del juzgado declara que la víctima tiene un fuerte golpe en el cerebro causa más que probable de su fallecimiento.

En vista del informe el juez ordenó la detención de los indicados, los que ingresaron a la Cárcel.

Fábrica Nacional de Sillas "La Grand Rapid" — CALLE ANTOFAGASTA 2130, ENTRE AV. BRAUCHEF Y CLUB HIPICO

TRANVIAS PARQUE Y CLUB HIPICO :-: TELEFONO 133 (Parque) DIRECCION TELEGRAFICA: "RAPID"

Esta Fábrica tiene sillas de todas clases, desde SESENTA PESOS DOCENA, hasta trescientos pesos

No compre sillas sin visitar primero la EXPOSICION permanente que tiene la "Gran Rapid", en calle Antofagasta 2130; todos sus precios están fuera de toda competencia. Su variado surtido hace que nadie salga de la fábrica sin comprar.

Sillas de doblar, para playas y biógrafo o circos, se hace a cinco pesos cada una, la mejor y más resistente en su género.

$ 80 docena

$ 100 docena

Esta Fábrica tiene depósito en Valparaíso, en calle 12 de Febrero N.o 54, donde vende a los mismos precios de Fábrica, recargando sólo el flete de Ferrocarril.

Estas sillas son de madera, de lingue y tapizadas en cuero o enjuncadas. Estos precios son puestos en Fábrica.

A provincias se mandan enjabadas, recargando 12 pesos por docena.

Señor D. Pinochet L. — Calle Antofagasta 2130 — Sírvase mandarme, sin compromiso para mí, su catálogo de sillas.

NOMBRE...

CIUDAD...

CALLE...

Todo pedido de provincia debe venir acompañado de su valor.

$ 110 docena

$ 120 docena

Estas sillas, puestas en el depósito de Valparaíso, valen veinte pesos más por docena.

Maquinaria de Carpintería

SE VENDE

2 SIERRAS Huinchas
1 SIERRA Circular
1 CEPILLADORA
1 TORNO
1 TUPI
1 ASENTADORA Automática
3 MOTORES

Bancos, Prensas, Sargentas, Mamparas, etc.

Tratar: Estado 250
4.o piso

VIDA OBRERA

LOS EMPLEADOS DOMESTICOS SE DIRIGEN AL CONGRESO, SOLICITANDO LEYES QUE LOS IGUALEN A LOS DEMAS CIUDADANOS DE LA REPU[BLICA]

LA SOCIEDAD "EL PORVENIR", DE EMPLEADOS DE CASAS PARTICULARES, HACE ENTREGA A LOS CONGRESALES DE UN IMPORTANTE MANIFIESTO

Es del conocimiento público que a los empleados de las casas particulares, la Constitución Política, no les concede ciertas garantías tales como el derecho de sufragio.

En esta situación, el Directorio de la sociedad "El Porvenir de Empleados de Casas Particulares", que preside el señor Carlos Antonio Alvarez, ha redactado un manifiesto el que ha sido entregado ayer a unos congresales, para que estos a su vez lo presenten a las respectivas Cámaras.

El Directorio, según nuestras referencias, al hacer dichas peticiones ha tomado en cuenta que en la Cámara de Diputados, se ha estado tratando recientemente, la cuestión social, y se les ha mensionado en una forma bastante directa.

Es por eso, según nos ha dicho el Presidente, que la Sociedad se adelanta a hacer valer algunas consideraciones que al ser tomadas en cuenta por nuestros congresales vendrán a ayudar al despacho de las leyes que se desean dictar y que vayan en beneficio de los Empleados.

EL MANIFIESTO

Damos a continuación el manifiesto:

Honorable Presidente de la Cámara de:

Sin otros méritos que ser chilenos, nos dirigimos a esa alta Corporación Legislativa en representación de la Sociedad de Empleados de Casas Particulares de esta capital, con el objeto de hacer ciertas peticiones que consideramos serán oídas, dada la justicia que nos asiste, por los honorables miembros de esa Cámara.

Antes de entrar a formular nuestra petición, permítanos, señor Presidente, manifestar que nuestra institución no ha nacido al calor de ideales de rebelión que pueden considerarse como una amenaza para nuestra actual organización social republicana. No, nuestra institución ha sido formada con el único objetivo de lograr conquistar un mejoramiento social, económico e intelectual de los socios que la forman, que como su mismo nombre lo indica, está formada por empleados de casas particulares, o sea los empleados domésticos.

Honorable señor presidente: Nuestra actual Constitución Política priva a los empleados domésticos a gozar de las bondades del derecho de sufragio aun cuando en esa misma Constitución se deja plenamente establecido de que en Chile todos sus ciudadanos serán considerados iguales.

Nuestro gremio está formado por dos sexos: masculino y femenino. Los hombres, en su mayoría, han prestado sus servicios a la patria, ingresando ya sea al Ejército o la Marina. Pero salidos de estas organizaciones, nos encontramos que aún no somos considerados como ciudadanos, por el solo hecho de considerársenos como empleados domésticos. Nosotros estamos contestes en que se les prive de ciertas bondades de nuestra Constitución a aquellos individus que delinquen o cometen delitos penados por las leyes o que las autoridades los imposibiliten para dichos goces. Pero, honorable señor presidente, no vemos el por qué se nos priva del derecho de sufragio. ¿O es delito ser empleado en casas particulares?

Creemos que no.

Nuestros viejos legislaiores, los del año 1865, no previeron naturalmente la evolución que tendría que experimentar nuestra sociedad, mirada ésta de sus diversas esferas. Fué por eso, sin duda, que a los empleados domésticos se les privó en forma absoluta inmiscuirse en la elección de nuestros representantes, ya sea ante el Congreso Nacional o ante las Municipalidades.

En la actualidad, honorable señor presidente, nuestros legisladores han empezado a interesarso por la situación del gremio.

Ante estas circunstancias, la Sociedad de Socorros Mutuos de Ambos Sexos "El Porvenir" de Empleados de Casas Pariticulares, en representación del gremio en general venimos a solicitar de esa Alta Cámara que al tratarse sobre nuestro porvenir, tome en cuenta las siguientes consideraciones:

Hace una falta absoluta la creación de una oficina que funcione anexa a la Oficina del Trabajo, y en la cual se atienda debidamente a la servidumbre de casas particulares. A esta repartición se le darían amplias facultades para defender al personal. Porque, honorable señor presidente, sucede que a veces un empleado de casa particular está ocupado por espacio de varios años y por cualquier incidente se le echa a la calle, sin que siquiera se le dé la menor remuneración, como desahucio.

Para el caso que se creara dicha oficina, nuestro gremio, al ocurrirle semejante incidente, no tendría que ir a golpear a las puertas de nuestros Tribunales de Justicia, lo que constituiría naturalmente, un notable progreso contemplado éste desde el punto social.

Ahora, si se produjera esa injusticia, el gremio de empleados domésticos considera que debe legislarse en este sentido, obligando a los patrones a cancelarle a la persona despedida una suma de dinero que equivalga a tres meses de sueldo, basándose naturalmente, en los años que ha estado al servicio del patrón.

Otra cosa que debe contemplarse también, es aquellos servicios inadecuados al sexo, como ocurre al obligar a nuestras compañeras de trabajo, a ejecutar obras que dado a su propia constitución y estado también social, debiera estar a cargo de individuos y no de mujeres. Tales como el aseo de escalas en las casas particulares; la limpia de ventanas en las que se les coloca en un verdadero estado de peligro.

NUESTRA SITUACION SOCIAL

Honorable señor presidente: Hemos querido trazar a grandes rasgos nuestras principales aspiraciones, basados naturalmente que dado al alto patriotismo que anima a los miembros de esa Honorable Cámara, dichas aspiraciones habrán de ser más ampliadas dado a los vastísimos conocimientos que sobre cuestiones sociales posee cada uno de sus miembros.

Ahora, honorable señor presidente, queremos entrar a tratar sobre nuestra situación social.

Con la evolución que se ha experimentado en las diversas esferas de nuestras clases laboriosas, el gremio a que representamos, ha tenido naturalmente que experimentar igual evolución y tal así se explica que; por primera vez, el gremio de empleados de casas particulares, se dirija al Congreso en demanda de leyes que vayan a beneficiar su vida interna y robustecer su cerebro.

Honorable señor presidente: Es del conocimiento público que el empleado doméstico está destinado a trabajar un número de horas superior al que elabora cualquier otro gremio. Los permisos que se le conceden a la servidumbre son tan exiguos, que apenas se puede cumplir con nuestras más apremiantes obligaciones, como lo constituye la visita a nuestras relaciones y aún, a nuestras propias familias.

A este respecto, honorable señor presidente, nos permitimos pedir a esa Honorable Cámara que al legislar en favor de la servidumbre de Chile se les exija a los patrones conceder un permiso por no menos de doce horas al mes, cosa que la consideramos según nuestro concepto, lo más ínfimo por el mismo tiempo, ello, vendría a remediar en parte siquiera a nuestra aflictiva situación. También nos permitimos insinuar a esa Corporación, que para el caso de contratos de empleados particulares, se legisle para dicho contrato se haga por horas diarias, y no en la situación como se llega a em... ahora los miembros que pertenecen a nuestro gremio.

Otra cosa, honorable señor presidente, que constituye nuestro retroceso en la evolución social a que antes nos hemos permitido mensionar es la poquedad de nuestros salarios, que, si bien es cierto que los patrones pueden alegarnos la alimentación, ello no está naturalmente al nivel ya sea de nuestros servicios, y sobre todo los gastos que importa a nuestros patrones.

Para demostrar también a esa Cámara lo que debe y merece ser nuestro gremio, nos vamos a permitir recordar a aquellas compañeras que se dedican a la crianza de los niños y que en la sociedad se las denomina "Nodrizas". No dudamos por un instante qué repartición o mejor dicho ramificación del personal de empleados domésticos, es una de las principales y de mayor responsabilidad ante nuestra misma raza.

Es del conocimiento que las "Nodrizas" toman a su vigilancia y cuidado los niños aún cuando recién vienen al mundo. Desde luego, pesa sobre sus hombros el delicado cargo de madres y sin embargo, nuestros ex-gobernantes nada han hecho por el mejoramiento del gremio.

Basado en estas consideraciones y en los sentimientos manifiestamente patrióticos demostrados por los miembros que pertenecen a esa Alta Cámara, nos permitimos rogarles que ya que está en el tapete de vuestra discusión, el asunto social, se sirva cada uno de los señores congresales, tomar muy en cuenta estas peticiones que las consideramos muy justas y dignas de que sean tratadas por la Cámara que tan dignamente preside usted honorable señor Presidente.

Es gracia Honorable Cámara.— **Carlos Antonio Alvarez**, presidente. —**Lúcas Salas Suárez**, secretario.

Santiago, 2 de Setiembre de 1923.

FUME LOS CIGARRILLOS DE MODA
"MILONGUITA"
0.40 CAJETILLA
DEPOSITARIO EXCLUSIVO:
A. C. ZIMMERMANN
HUERFANOS N.o 1059.— TELEFONO 1344

PUBLICACIONES DE LA FEDERACION OBRERA DE CHILE

CONSEJO N.o 25 DE C. DE CARRUAJES. — La huelga del personal Bórquez. — Sigue en el mismo estado la huelga declarada por este personal. Todos los días se reunen en San Ignacio 1304, a las 11 A. M. y toma acuerdos relacionados con dicha huelga.

Con fecha 11 del presente, con asistencia de 38 federados y del secretario general de la Junta Ejecutiva de la F. O. de Chile, se pasó a reorganizar el Consejo, nombrándose un comité provisorio, el que quedó compuesto por los siguientes señores: secretario general, Víctor Labbé; secretario de actas, Luis Bustos; tesorero, Manuel Sepúlveda; vocales, Desiderio Salazar y Juan Ibáñez. Reunido este comité acordó lanzar un manifiesto dando a conocer el movimiento y haciendo un llamado al gremio en general para mañana Sábado, a las 2 P. M., en el mismo local, a objeto de formar en definitiva la organización.

FIESTAS SOCIALES

DEPARTAMENTO DE CONSTRUCTORES DE VEHICULOS DE LA I. W. W.—Esta organización llevará a efecto mañana, a las 9 P. M., una velada literario-musical en el Salón-Teatro del Centro J. D. Gómez Rojas, y en la cual tomarán parte los mejores artistas del conjunto dramático "La Antorcha". Subirá a escena la hermosa obra social de J. Bassile, titulado: "Los bárbaros".

CENTRO CULTURAL Y DEPORTIVO EL ALBA.—Hoy habrá clase instructiva, de 9 a 10 P. M., en su local social.

CENTRO SOCIAL POBLACION SANTA ROSA.— El Domingo 16, a las 9.30 P. M., ejecutará este Centro, una velada literario-musical y baile social, en honor de los aficionados que forman el Cuadro Artístico de este Centro. Mucho entusiasmo se nota entre los socios y familias por asistir a esta fiesta.

TEATRO DE LA SOCIEDAD DE CARPINTEROS Y EBANISTAS FERMIN VIVACETA.—Mañana, se llevará a efecto la velada literario-musical y baile, que la Sociedad Fermín Vivaceta ha venido preparando en honor del señor José Antonio Olivares.

El programa que se presentará en esta fiesta, será de lo más atrayente.

COLISEO DE TRANVIARIOS.—Mañana Sábado, a las 9.30 P. M., habrá en este local, una velada literario-musical. La parte teatral estará a cargo del Cuadro Artístico Alejandro Flores.

El Lunes próximo empezará esta Sociedad a celebrar las fiestas patrias con una gran velada y conferencia.

La conferencia estará a cargo del señor Manuel Rivas Vicuña, el cual disertará sobre un tema de actualidad obrera en el extranjero.

La entrada para esta velada será gratuita.

SOCIEDAD FEMENINA IGUALDAD Y FRATERNIDAD.—Bajo los auspicios de esta sociedad, hoy se verificará en su local, una velada literario-musical.

SOCIEDAD IGUALDAD Y TRABAJO.—Hoy se efectuará en el local de esta sociedad, una exposición de fotografías del señor Alberto Cousiño.

Este acto, se inaugurará a las 8.30 P. M.

EN HONOR DE LOS CONCEJALES BRASILEÑOS

ENTUSIASMO QUE EXISTE ENTRE LAS INSTITUCIONES OBRERAS POR RENDIR SINCERA MANIFESTACION DE SIMPATIAS

Las diversas comisiones que se han designado en las reuniones de presidentes llevadas a efecto en la Municipalidad a fin de que tenga a su cargo la confección de los programas de festejos en honor de los delegados brasileños, han continuado con toda actividad, desempeñando sus respectivos cometidos.

EL BAILE OBRERO

Esta comisión celebró sesión anoche a fin de ocuparse sobre la repartición de las entradas para el baile obrero, que, se efectuará el 22 del mes en curso en el hall del Palacio Consistorial.

En efecto, se nos encarga advertir a todas las instituciones en general, que pueden contar de antemano, con las correspondientes entradas.

Estas serán distribuidas en una fecha oportuna.

Iguales entradas, serán obsequiadas también a las personas que deseen asistir a la velada que se efectuará el 21 en el Teatro Esmeralda.

Se nos ha pedido advertir a los presidentes que deben colocar sus timbres sociales, al adverso de entradas, ya sean para el baile o para la velada teatral.

LA COMISION DE ...

Esta comisión ... cibiendo numerosas ... instituciones que ... en la manifestación ... que se le tributará ... a su llegada a la ... Mapocho.

IMPORTANTE ...

Para mañana ... la Sala de Comisiones ... cipalidad, las siguientes ... obreras: de baile, ... y de recepción a los ... La hora es a las ... de.

CENTRO CULTURAL LA PROTECCION.—Hoy habrá clase instructiva en este Centro, a las 9.30 P. M., para después seguir con un baile social.

ACADEMIA DE BAILES IRIS. — El próximo Domingo, a las 9 P. M., se llevará a efecto un baile social.

SOCIEDAD COMERCIANTES DEL MERCADO CENTRAL.—Mañana se llevará a efecto un baile social en honor y beneficio de la orquesta.

CENTRO ROYAL Y ADELANTO LOCAL DE LA POBLACION SAN EUGENIO.—El próximo Domingo, habrá una gran matinée literario-musical y baile.

HOMENAJE A LAS REPUBLICAS CENTRO-AMERICANAS Y MEXICO.—El Círculo Latino Americano, sigue trabajando con todo entusiasmo en la preparación de la gran fiesta del próximo Domingo en la noche, con que esta institución celebra la independencia de dichos países.

ACUERDOS SOCIALES

Unión de los Tipógrafos

LA IMPORTANTE SESION DEL DOMINGO PROXIMO

Esta institución efectuará el Domingo 16 del presente una de las más importantes juntas generales extraordinarias de que haya recuerdo, pues las publicaciones que se han venido haciendo por la secretaría, se tratará una presentación que hace el señor presidente en contra de 23 socios que están dando vida a un comité de ex-socios.

En la mencionada presentación se piden medidas disciplinarias para esos socios; por tal causa se necesita que concurra el mayor número de socios a fin de que den un fallo que refleje el sentir de los miembros de la institución. A los inculpados se les ha enviado una circular-citación para la junta del Domingo, que se celebrará a las 3 de la tarde.

—Las personas del gremio que deseen pertenecer a la sociedad, pueden pedir datos a la secretaría, que funciona diariamente. Condiciones esenciales para ser admitido, son: tener buena salud y no más de 45 años. Los beneficios son siempre muy superiores a lo que aporta el asociado. También obtienen beneficios las familias de los socios.

—Tocan a su término los preparativos paar las festividades con que este año se celebrará el 70 aniversario de la corporación, consistentes en fiestas en el hogar social y el banquete oficial del día 30, cuyas entradas están ya en circulación.

Desde hace varias semanas tiene en secretaría una carta el señor Fernando Ocharán. Puede pasar por ella o mandar su dirección para enviársela a su domicilio.

LA IMPORTANTE REUNION DE HOY DEL CONJUNTO MEXICO. — Para hoy a las 7.30 P. M., se ha citado a reunión a los miembros del Conjunto México.

El objeto de esta reunión, es para tratar diversos asuntos de gran interés entre los que figura la aceptación de nuevos socios y de las festividades que se preparan para celebrar el aniversario patrio mexicano.

Por este motivo se encarece la asistencia de los directores honorarios señores: Pedro Sienna, Matías Soto Aguilar, y los socios activos señores: Nicanor de la Sotta, Paco Ramiro, Rosamel del Valle, Daniel Castañeda, J. Rojas Rozas, U. Donoso M. Díaz, y señoritas Brisilia Uribe y Eglentina Sour y señora Elcira Soto de S.

Esta reunión se efectuará en Bandera 542.

ASOCIACION DE CUADROS OBREROS DE CHILE. — Cita para hoy a las 7.30 P. M., a todos los presidentes de Cuadros adheridos a esta Asociación, en Bandera 542.

Labores de la Asociación de Cuadros Obreros de Chile

CONJUNTO TEATRAL PACO RAMIRO. — Como hemos venido anunciando, hoy a las 9.30 P. M., se llevará a efecto la velada literario-musical y baile, que el Conjunto Teatral Paco Ramiro, ha venido preparando a beneficio de sus fondos sociales.

El programa que se desarrollará en dicha fiesta es el siguiente:

1.o Sinfonía por la orquesta. — 2.o Recitación por el señor Ramón Espejo. 3.o Dúo por la señorita María Ibáñez con el señor Ramón Núñez. — 4.o "Se ahumó la tortilla", diálogo cómico por la señorita Elsa Manríquez y el señor G. Pastorelli. 5.o Zapateo americano, por el aplaudido zapateador señor Felo Rocco. — 6.o Recitación, por el señor Alberto Kenett. — 7.o Canciones, por el señor R. Núñez. — 8.o Se pondrá en escena el monólogo cómico en un acto, el que lo interpretará su autor, señor Ramón Espejo.

Terminada la velada, seguirá un animado baile social amenizado por una orquesta.

SINDICATO BLANCO DE CHOFERES (Bandera 857.) — Se avisa a los socios de este sindicato que la sesión que debía verificarse hoy, se ha suspendido en homenaje al intelectual argentino que nos visita con motivo de las festividades de la semana social, señor Carlos Conci, presidente de los centros católicos de la República hermana.

En la oficina de la Bolsa del Trabajo se entregan las tarjetas de adhesión al té que se le dará al señor Conci, hoy, cuyo valor es de 2 pesos cada una.

Con motivo de estar ya próxima la fiesta del paseo a los huerfanitos, se cita para el Lunes 17, a la cual debe concurrir el mayor número posible de socios, pues en esta sesión se tomarán importantes acuerdos relacionados con este paseo.

LA CONFERENCIA DEL DOMINGO PROXIMO EN EL ESMERALDA.—Muy interesante se asegura que estará la conferencia que el Domingo próximo, a las 10.30 A. M., en el Teatro Esmeralda, dictará el director del Conservatorio Nacional de Música, señor Luis S. Giarda, sobre el arte en general.

Esta conferencia es la sexta de las que organiza la Sección Empleados de Comercio, y como las anteriores será muy concurrida por gran número de estudiantes que asisten a aumentar su ilustración o a criticar las ideas del conferencista.

También disertará el señor Eugenio González, ex-presidente de la Federación de Estudiantes, sobre el tema de actualidad: "El momento internacional americano".

Distinguidos alumnos del Conservatorio ejecutarán escogidos trozos de música, uno de los cuales, el señor Arnaldo Tapia Caballero, ejecutará al piano música de Soro y Moszcowsky. La entrada, como de costumbre, será enteramente libre.

CITACIONES

Congreso Social Obrero.—A sesión para hoy, a las 8.30 P. M.

Conjunto Artístico La Unión Nacional.—A ensayo de música para hoy, a las 8 P. M.

Centro I de Mayo.—A junta general para hoy, a las 8 P. M.

Federación de Trabajadores de Hoteles y Ramos Similares.—A junta directiva para hoy, a las 3 P. M.

Unión Industrial del Cuero I. W. W.—A sesión para el próximo Domingo, a las 10 P. M.

Sociedad Unión ...—A junta general para ... Domingo, a las 10 A. ...

Sociedad ... A junta general para ... Domingo, a las 10 A. ...

Sociedad La ... para el próximo Domingo ... 9 A. M.

Sociedad de ...gel.—A sesión para el ... mingo, a las 10 A. M.

Sindicato Blanco ...—La sesión de hoy ... dida.

Centro Cultural y ... Alba.—A sesión ... ra hoy, a las 9.30 P. ...

Consejo Industrial ... ción.—A asamblea ... próximo Domingo, a ... con el fin de tratar ... ma importancia.

Sociedad de Empleados Particulares El Porvenir. ... general extraordinaria ... 2.30 P. M. Local social ... lle 1561.

Federación de ...le. — A junta general ... 9 P. M., en Mapocho ...

Federación Obrera ... Fundidores, del C. I. ... próximo Domingo, a ... socios: señor P. A. ...bra, A. Espinosa, A. ...rrías, M. Acuña, y J. ...

Sociedad de S. M. ...guez. — A la comisión ... para hoy a las 9 P. M.

Sindicato Blanco de ... junta general, para hoy ... P. M., en Bandera 857.

Sindicato Blanco de ...—A junta general, para ... Domingo a las 10 A. M. ... social.

Estudiantina Liberal ... de práctica para hoy ...

Sociedad de S. M. ...ta. — A sesión de directorio ... a las 7 P. M.

Aviso que interesa a Ud.

Desde Mañana Sábado

QUEDA A DISPOSICION DEL PUBLICO DE SANTIAGO EL NUEVO

DEPOSITO DE CALZADO

LA ALHAMBRA

MONJITAS 802 - Esquina de SAN ANTONIO

NUESTROS PRECIOS, como podrá usted convencerse, serán los de costo de fabricación; NUESTRA UTILIDAD está solamente en las comisiones del fabricante.

COMPRANDO EN ESTA CASA no perderá usted tiempo; todos los artículos están a la vista con precio marcado. USTED ELIGE Y PAGA LO QUE QUIERE y no lo que el vendedor le imponga.

Los precios son ESTRICTAMENTE FIJOS y van marcados en cada par PARA ENTERA CONFIANZA del comprador.

POR LEJOS QUE USTED VIVA le conviene venir a comprar su calzado a "LA ALHAMBRA". ¿POR QUE?

PORQUE TENDRA USTED la seguridad de lo que compra.

PORQUE SOLAMENTE paga usted el precio de costo de producción.

PORQUE REPRESENTARA una fuerte economía mensual en su presupuesto, pues, no paga lujos ni utilidades.

Retenga Usted en su mente.

Debo comprar mi calzado en

MONJITAS ESQUINA DE SAN ANTONIO

LA ALHAMBRA

NOTA IMPORTANTE.—Tenga presente que la Casa abrirá el día DOMINGO 16, HASTA LAS 12, para dar facilidad al público de surtirse para las FIESTAS PATRIAS.

Jabon Balsámico es el mejor

JUGO DE UVA MARAMBIO
PEDIDOS: TELEFONO 2321

Se Necesitan
buenas ayudantas en sombreros de señora.
PAGO BUEN SUELDO
ECHAURREN 65

COMPRE SU SOMBRERO
— EN LAS —
SOMBRERERIAS ROSENBLITT
8—30

Los corsés de
"LA FLOR DEL DIA"
son de formas superiores, y no son caros.
Réclame de Calzado fino para señoras.
SAN ANTONIO 88, esq. MONEDA
Set-10

ARTICULOS MENAJE DE Cocinas
Casa Fauré
Carmen 315
Teléfono 879

CASIMIRES
Acabo recibir bonito surtido casimires ingleses para Primavera y Verano.
VENTAS POR METROS
Bandera 502, esquina Catedral
CASA DOMINGO PERRIER

Para satisfacer a los clientes
que no se alcanzaron a atender
La Maletería "El Faro"
ESTADO 74
continuará hoy la realización de Maletines y Carteras para señoras.
ESTADO 74
Llegaron Maletas necesaires

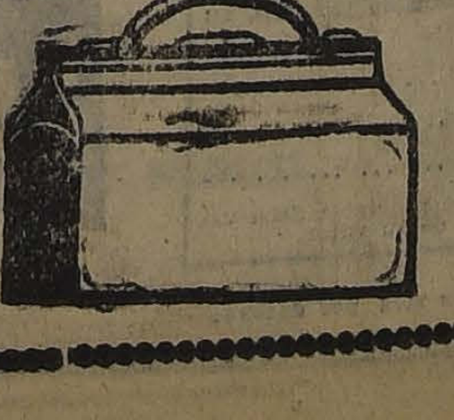

TURF

CLUB HIPICO

LAS CARRERAS DEL DOMINGO PROXIMO

A base del clásico Club Hípico, se ha confeccionado el programa para la reunión del Domingo próximo en nuestro principal hipódromo, "meet" que habrá de atraer una concurrencia tan numerosa como la que ha asistido a las anteriores reuniones.

La prueba clásica, que es sobre un tiro de 1,600 metros y con una recompensa de $ 15,000 al ganador, ha reunido a 5 competidores, todos ellos con opción a hacer suyo el valioso premio, lo que le da a la carrera un mayor interés.

La prueba inicial la constituye un steeplechase sobre 4,300 metros, en el que Demetrio y Ultimo Mono, habrán de ser los preferidos.

En la carrera siguiente sobre 1,400 metros, Big Baby se destaca como el candidato obligado.

Bombero, Kociusko, Izarra y Dux son los tres años perdedores con más títulos para alcanzar en la 3.a carrera su primera victoria.

El handicap del Premio Escocia, sobre 1,600 metros se presenta bastante abierto y pueden triunfar tanto Virgilio que carga el top weight, como Verderón a 42 kilos.

A continuación del clásico viene la prueba de fondo, en el que Welladay habrá de ser la favorita.

Boggie es el más señalado para triunfar en los 1,400 metros de la 7.a carrera, siendo Bastián, Jaguar y Eudón los animales más peligrosos.

Gran interés ofrece el nuevo encuentro de Kodak y Danger en la prueba de clausura, en la que alternarán también Papagayo, Copayapú y Walter Scott, todos con méritos para triunfar.

PROBABLES MONTAS Y COMPETIDORES PARA LA REUNION DEL DOMINGO PROXIMO EN EL CLUB HIPICO

1.a CARRERA.— 4,300 METROS
Demetrio, 73, J. Jara.
Tardía, 69, C. Quezada.
Roulotte, 66, P. Guerrero.
Panizo, 60, S. Soto.
Ultimo Mono, 60, S. Rojas.
Florentino, 58, Arm. Escobar.

2.a CARRERA.— 1,400 METROS
Farrucho, 58, A. Garay.
Finisterre, 56, L. Gómez.
Big Baby, 56, H. Ramírez.
Adriático, 53, L. Bravo.
Gran Maestre, 53, tal vez no corra.
Xilopie, 51, J. Urzúa.
Sir Jorge, 48, R. Henríquez.
Old Gin, 48, M. Aranda.

3.a CARRERA. — 1,600 METROS
San Gotardo, 56, L. H. Huerta.
Kalluckeo, 56, M. Verdejo.
Sticky, 56, C. Pombet.
Dax, 56, J. Urzúa.
Juglar, 56, Arm. Silva.
Yackare, 56, D. 2.o López.
Mequetrefe, 56, E. Rebolledo.
Bombero, 56, H. Ramírez.
Kociuscko, 56, M. Núñez.
Mula, 54, A. Garay.
Intuición, 54, L. Bravo.
Picoreta, 54, V. Jara.
Izarra, 54, S. Villanueva.
Cheltonia, 54, P. 2.o Rebolledo.
Parlera, 54, M. Aranda.

4.a CARRERA. — 1,600 METROS
Virgilio 58, V. Jara.
Guitón 54, L. Bravo.
Tande 55, L. A. Zamora.
Emily 54, Arm. N.eto.
Elmore 52, C. Pombet.
Landry 51, J. F. Bernal.
Carbón 50, J. Vergara.
Telinga 46, J. Urzúa.
Poruña 45, P. Silva.
Verderón 42, P. 2.o Rebolledo.

5.a CARRERA. — 1,600 METROS
Malakoff 59, V. Jara.
Kansas 59, No corre.
Isabelino 59, J. M. Baeza.
Puff 59, J. Vergara.
Piura 57, H. Ramírez.
Honoria 57, J. F. Bernal.

6.a CARRERA. — 2,600 METROS
Welladay 60, R. Hernández.
Kansas 55, V. Jara.
Jaramago 48, Arm. Silva.
Bordeaux 40, R. Astorga.
Fanfarrona 40, P. 2.o Rebolledo.
Palillo 40, P. Silva.

7.a CARRERA. — 1,400 METROS
Boggie 58, J. M. Baeza.
Shackleton 58, M. Núñez.
Bastián 53, H. Ramírez.
Farnecio 53, J. Urzúa.
Poisson D'or 53, V. Jara.
Jaguar 53, E. Rebolledo.
Castilla 51, Arm. Silva.
Eudon 53, O. Contreras.
Tendal 51, D. 2.o López.
Pasajero 48, J. Pinto.
Curioso 48, S. Jiménez.
Chañar 48, P. 2.o Rebolledo.
Alany 48, P. Silva.
Negro 48, C. Santander.

8.a CARRERA — 1,600 METROS
Welladay 63, No corre.
Kodak 58, J. T. Baeza.
Danger 57, V. Jara.
Papagayo 50, O. Contreras.
Copayapu 48, L. Bravo.
Walter Scott 46, P. Silva.
General 46, Arm. Silva.
War Queen 40, A. Astorga.

MANANA

15 de SETIEMBRE
SORTEO de amortización
Para los Bonos de $ 2.00 con el siguiente programa de premios:

2 Premios d	5,000 pesos	30 Premios de	100 pesos
5 Premios de	1,000 pesos	50 Premios de	50 pesos
5 Premios de	500 pesos	200 Premios de	20 pesos
10 Premios de	200 pesos	100 Premios de	10 pesos

402 Premios con un total de ..... $ 30,000
Adquiera con tiempo sus Bonos.
"LA PODEROSA"
TEATINOS 333

BONITO SITIO
A cincuenta metros de Alameda en espléndida calle residencial. Veintiocho metros de frente por sesenta y tres de fondo. Se presta para edificar gran residencia. Orden nuevo y exclusiva.
VENDEN:
GONZALO CAMPO — CASILLA 1145
FRANCISCO DE LA MAZA — GALERIA ALESSANDRI 15

RECIEN LLEGADO
Ofrecemos un lindo surtido en artículos de plaqué y fantasías, para regalos, a precios sumamente bajos.
Joyas con brillantes, perlas y piedras finas. Vea usted los precios marcados en nuestras vidrieras, que son verdaderas oportunidades.
LA EQUITATIVA
851 — DELICIAS — 857

EL REMATE DEL "HARAS PIRQUE"

Mañana Sábado a las 3 P. M., tendrá lugar en el Tattersall del Club Hípico el remate de los productos nacidos én 1921 en el Haras Pirque, de propiedad de los señores Julio y Eugenio Subercaseaux.

Los productos están en exhibición desde el Lunes de la semana pasada y han sido examinados por numerosos hípicos en el Tattersall.

Se venderán hijos de Olascoaga, padre de Almirante Sturdée, El Tango, Flama, Flapper, Alisón, Ximena, Quidam., etc.; de Mustafá, padre de Almodovar, Bricole, Grampián, etc.; de Osboch, padre de Yokoska, Iveline, Yewille, etc.; de Sunbar, padre de Virgilio y Vico Versa.

Las yeguas madres de los productos a rematarse son las siguientes: Nallá, Valsouria, Endecha, Sencillez, Peluza, Reine d'Epsom, Athis, Oubliette, Lady Love, La Petite Fleur, Peregrina II, Salónique, Pretensión, Laucha, Wausbeck, Sentencia, Austria, Argenteuse, Cordillére, Palampora, Sinfonie, Wpsaal, Pinchestown, Aldivia, Vigne Vierge e Isly.

Acompañamos esta información con fotografías de cuatro productos que son los que han llamado más la atención.

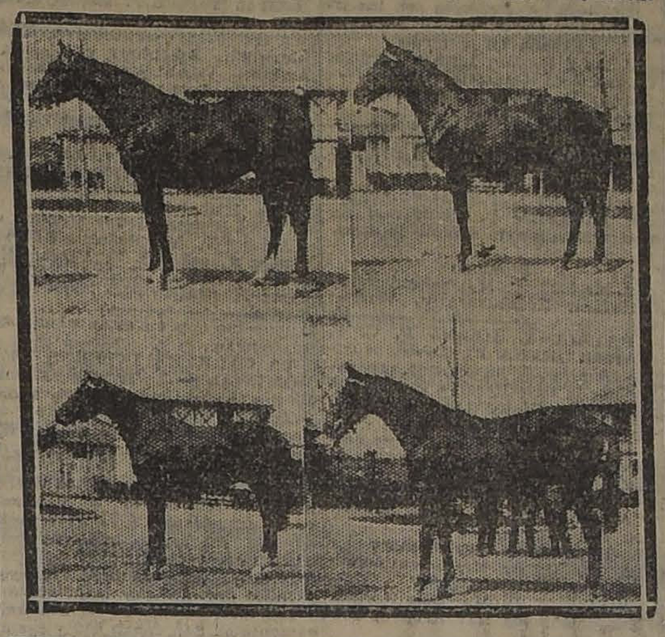

ARRIBA: "ZODIACO", POR OLASCOAGA Y VALSOURIA; "ZANZIBAR", POR OLASCOAGA Y NALLA.—ABAJO: "ZELLIK", POR MUSTAFA Y SENTENCIA; "ZAMBOMBO", POR OSBOCH O SUNBAR Y PELUSA

LOS TRABAJOS EFECTUADOS EN LA MAÑANA DE AYER EN EL CLUB HIPICO

PISTA DE ARENA

Palillo,
montado por E. Rebolledo, pasó una vuelta y 400 metros en 2.50; en la primera vuelta marcó 2.20.

Ardelión,
montado por H. Ramírez, pasó una vuelta en 2.20.

Papagayo.
montado por un aprendiz, atropelló 800 metros en 54.

Jamaique.
montada por un aprendiz, largó 1,000 metros en 1.9 3|5.

Pitillo y General,
montados por aprendices, pasaron los 1,200 metros en 1.20, llegando iguales.

Weyler,
montado por L. A. Zamora, largó 1,400 metros en 1.37 2|5.

Yockoska,
montada por N. Núñez, y José Gener, por J. Cifuentes, trabajaron una vuelta en 2.19 1|5, llegando iguales.

Honoria,
manejada por J. F. Bernal, y Landry, por A. Venegas, cotejaron fuerte 600 metros en 37 2|5, ganando Honoria por 4 cuerpos; después de un descanso repitieron la misma distancia en 39, ganando nuevamente Honoria por 2 cuerpos.

Castilla,
montada por Arm. Silva, largó 1,400 metros en 1.34.

Bombero,
montado por un aprendiz, apronto 600 metros en 40 2|5.

Juglar y Justiciero,
montados por aprendices, pasaron 1,400 metros en 1.36, ganando el primero por un cuerpo y medio.

Dinamarca
montada por O. Contreras, movió 600 metros en 39 2|5.

Tierra Blanca
manejada por O. Contreras largó 1,400 metros en 1.37 3|5.

Yackaré
montado por D. 2.o López, pasó a voluntad 1,400 metros en 1.39.

Tande
montado por L. A. Zamora, atropelló 700 metros en 45 3|5; después de un descanso repitió igual distancia en 46 1|5.

Kociuscko
montado por L. A. Parada, pasó 1,600 metros en 1.55.

Helyette
montada por R. Henríquez, pasó 1,400 metros en 1.35.

Farolillo
montado por un aprendiz, atropelló 700 metros en 47.

Adriático
montado por V. Jara, atropelló 700 metros en 46 2|5, después de un descanso repitió la misma distancia en 46 2|5.

Porthos
montado por U. Ibarra, atropelló 700 metros en 49 2|5, después de un descanso repitió la misma distancia en 47 3|5.

Marianita
montada por un aprendiz, movió 600 metros en 39 2|5.

Picoreta
manejada por V Jara, largó 1,600 metros sin gran apuro, en los últimos 1,400 metros. marcó 1.40.

Boggie
montado por L. A. Soto, y Kodak por L. Jopia, pasaron 1,400 metros en 1.35 2|5, ganando Kodak por tres cuerpos.

Camueso
montado por P. 2.o Rebolledo, pasó 1,000 metros en 1.7.

Gorgorito
montado por L. Torres, pasó al carrerón 1,800 metros en 2.17.

Zapallar
con la monta de L. H. Huerta, atropelló 700 metros en 46 3|5.

Jaguar
montado por E. Rebolledo, pasó 1,400 metros a voluntad en 1.40.

Sangre y Arena
montada por M. Verdejo, pasó 800 metros en 55 2|5; después de un descanso, repitió 700 metros al carrerón, en 54 2|5.

San Gotardo
montado por L. H. Huerta y Tendal por D. 2.o López, pasaron 1,600 metros, en los últimos 1,400 metros marcaron 1.40 ganando Tendal por un cuerpo.

Kolipi
montado por H. Ramírez, largó a voluntad 1,800 metros en 2.14.

Yumbel
montado por J. T. Bernal y Rodrigo por J. Arancibia, atorpellaron 700 metros en 47 2|5, ganando el primero por 3 cuerpos; después de un descanso, repitieron la misma distancia en 48, ganando nuevamente Yumbel por un cuerpo.

Javanesa
montada por un aprendiz, pasó 1,400 metros en 1.35 3|5.

Jolly Fellow
montado por J. Vergara, pasó 1,800 metros en 2.7 2|5.

Dax
montado por R. Hernández, trabajó 1,600 metros en 1.51.

Sir Jorge
montado por M. Aranda y Palpito por un aprendiz, pasaron 1.200 metros en 1.22, ganando el primero por 3 cuerpos.

Kalmuco
montado por E. Rebolledo, trabajó 1,400 metros en 1.37.

RESERVE SUS LOCALIDADES
DANZA DE LAS LIBELULAS
COMEDIA. — SABADO 15

Sociedad Anónima "La Hípica"

De orden del directorio, y por haberse acordado en la Junta General Extraordinaria de Accionistas verificado anteayer, la disolución anticipada de la Sociedad, se cita a Junta General Extraordinaria para el día 15 de Setiembre próximo, a las 3 P. M., en las Oficinas de la Sociedad, calle de Huérfanos N.o 1059, a fin de dar cumplimiento a lo que disponen los artículos números 52 y 56 de los Estatutos.

El Registro de Transferencia de Acciones permanecerá cerrado desde hoy hasta el día 15 de Setiembre próximo, inclusive.

Nibaldo Soto Alvarez,
Director-Gerente.

Santiago, 7 de Setiembre de 1923. S—15

LAS PROXIMAS VENTAS

Para el Sábado 29 del presente está anunciado el remate de los productos procedentes del Haras El Peral e hijos del padrillo Campanazo.

Todos estos productos están inscritos en los reglamentarios "El Estreno" y "El Derby" y pueden correr en las libras que anualmente dona el Jockey Club de Buenos Aires.

Son hijos de Campanazo en las siguientes yeguas: Broza, Fama, Fille de Joie, Frontera, Marquesa, Décima, Damasca, Dama, Isolina y Novelesca.

En el mes de Octubre se efectuará la venta de los productos del Haras "El Almendro" de propiedad del señor Roberto Sproat.

Se venderán hijos de Alanés en Lady Smington, Florida, Scotch Lassie, Madelón y Parterre y de Hasard II Alisón.

PRONOSTICOS DE LA PRENSA

En conformidad al resultado obtenido en la última reunión, los diarios y revistas que dan pronósticos para ambos hipódromos han quedado en la siguiente situación:

Club Hípico

	G.	P.
1.o La Patrie	16	46
2.o Los Tiempos	15	46
3.o Las Ultimas Noticias	15	45
4.o El Mercurio	12	48
5.o El Pronóstico	12	47
6.o Zig-Zag	12	42
7.o La Nación	11	45
8.o La Unión de Valpso.	11	43
9.o La Tarde	11	41
10.o El Diario Ilustrado	11	40
11.o El Sapo	11	36
12.o La Huasca	10	49

Hipódromo Chile

1.o El Diario Ilustrado	9	38
2.o La Unión de Valprso.	8	34
3.o La Nación	7	38
4.o La Huasca	6	39
5.o La Patrie	6	34
6.o Las Ultimas Noticias	6	32
7.o La Tarde	6	30
8.o El Mercurio	5	37
9.o Zig-Zag	5	36
10.o Los Tiempos	5	32
11.o El Pronóstico	5	20
12.o El Sapo	3	20

HIPODROMO CHILE

BREVES COMENTARIOS SOBRE EL PROGRAMA DEL DOMINGO

De interés es el programa que el Domingo en la mañana se desarrollará en el Hipódromo Chile.

—La carrera inaugural sobre 1,400 metros parece ser muy apropiada para que Adición gane su primera carrera. Los enemigos más terribles que lleva son Djenana, Filina y Tómbola.

—Por las carreras producidas creemos que Pinturera debe ganar la 2.a prueba sobre 900 metros, destinada para tres años no ganadores. A la pupila del Protocolo deben escoltarla Gran Bonetón, Daine y Bric a Brac.

—En la tercera carrera sobre 1,200 metros vemos con mucha opción a Rodrigo, Redondilla, Platacho, Desquite y Xenia.

—De muy difícil pronóstico es la 4.a carrera, premio Hanover, sobre 1,200 metros, pues las opiniones están muy divididas entre Masaniello, Foca, Fácuo, Honolulu y Lea.

—Desde Campo Santo que carga el top-weigth, hasta Francesita y Coirón que llevan los pesos menores, todos tienen chance en el equivalente en los 1,200 metros del premio Huáscar.

—En el handicap de fondo el ganador debe buscarse entre Feño, Isócrates, Malvaloca, Sardónica y Plave.

—Encontrar el ganador de la 7.a carrera sobre 1,200 metros es cuestión de suerte, pues es temerario eliminar a cualquiera de los 15 inscritos. A nosotros nos parece que los más boleteados deben ser Octubre, Billy White,, Elmore, Verderón y Variable.

"LA HUASCA"

Hoy a primera hora aparecerá el N.o 478 de la revista hípica "La Huasca", con un variado y abundante material de lectura e informaciones.

PROBABLES MONTAS Y COMPETIDORES PARA LA REUNION DEL DOMINGO PROXIMO EN EL HIPODROMO CHILE

1.a CARRERA.— 1,400 METROS
General Gouch, 5,, N. Oteíza.
Dafris, 57, A. Villagra.
Goleta, 57, Ar. Silva.
Goyesca, 53, E. Cáceres.
Adición, 52, E. Rebolledo.
Le Francais, 52, J. Galaz.
Juana la Loca, 51, M. J. Silva.
Maraca, 50, L. Zamora.
Filina, 48, R. Olguín.
Gallarda, 48, G. Valencia.
Joselito, 47, A. Sánchez.
Xilene, 46, M. Muñoz.
Xilena, 46, N. Núñez.
Rubicón, 46, N. Ramírez.
Tombola, 44, R. Rebolledo.
Griega, 44, J. Pinto.

2.a CARRERA.— 900 METROS
Popy, 54, A. Garayf.
Parlachina, 54, J. Urzúa.
Azpeitia, 54, L. A. Soto.
Londinesa, 54, O. Contreras.
Cherry Apple, 54, S. Villanueva.
Kinda, 54, J Arancibia.
Argentinita, 53, R Henríquez.
La playa, 53, N. Ramírez.
Tatita, 52, A. Nieto.
Defroqueo, 53, J. Urzúa.
Estatua, 53, L. Zúñiga.
Bric-a-Brac, 52, L. Bravo.
Picaronera, 52, E. Aguilera.
Gran Bonetón, 52, M. Muñoz.
Tronador, 51, A. Sánchez.
Pinturera, 51, J. A. Lorca.
Dody, 51, C. Santander.
Pergamino, 50, A. Gutiérrez.
Jason, 50, I. Muñoz.
Fiolidina, 52, N. N.
Klorinta, 51, no corre.
Daine, 46, P. Olguín.

3.a CARRERA. — 1,200 METROS
Siciliana, 60, V. Fernández.
Rodrigo, 56, J. Arancibia.
Sperata, 55, A. Venegas.
Negro, 54, J. Vergara.
Prontitud, 53, E. Rebolledo.
Petirrojo, 53, L. A. Zúñiga.
Gran Maestre, 50, S. Villanueva.
Redondilla, 49, L. A. Orellana.
Piltrafa, 48, J. Urzúa.
Pistacho, 48, S. Torrea.
Sastre, 47, L. Zamora.
Xenia, 46, M. Zúñiga.
Mamadeira, 45, R. Henríquez.
Brasilera, 44, A. Sánchez.
Desquite, 43, N. N.
Gran Liga, 42, S. Jiménez.
Jota, 42, J. Pinto.
Cherry Whisky, 40, N. N.
Larva, 40, P. Silva.
Honduras, 40, P. Allen.

4.a CARRERA.— 1,200 METROS
Lea, 58, E. Canales.
Slava, 57, L. Carrasco.
Assaye, 56, I. Muñoz.
Priora, 55, O. Contreras.
Antilla, 55, J. Galaz.
My Father, 54, L. A. Orellana.
Portátil, 54, C. Pombet.
Time, 53, A. Nieto.
Marcola, 51, C. Santander.
Maraniello, 51, E. Aguilera.
Foca, 50, A. Gutiérrez.
Facuo, 50, L. Bravo.
Pavlowa, 50, S. Jiménez.
Devaluc, 49, P. Olguín.
Col. Maduro, 48, A. Sánchez.
Honolulu, 48, J. Osorio.
Espadaña, 47, J. Urzúa.
Jettatura, 46, P. Rebolledo.
Junín, 41, P. Silva.

5.a CARRERA — 1,200 METROS
Campo Santo 63, L. Carrasco
Provenza 59, C. Pombet.
Hesperia 55, S. Villanueva.
Retorta 55, J. Urzúa.
Carbonero 54, L. Bravo.
Edimboro 54, E. Cáceres.
Agosto 53, A. Garay.
Acalia 52, L. A. Orellana.
El Ita 51, J. Vergara.
War Paint 50, J. Osorio.
Abrantes 50, R. Henríquez.
Toinette 50, I. Muñoz.
Castellano 49, O. Contreras.
Tarnopol 49, Ar. Silva.
Alucita 47, M. Núñez.
Madamo 46, A. Sánchez.
Francesita 42, J. Pinto.
Coirón 40, A. Gutiérrez.

6.a CARRERA — 1,900 METROS
Ice 59, L. Carrasco.
Plave 55, C. Santander.
Frangollo 54, J. Vergara.
Feño 53, C. Pombet.
Tangola 52, L. Bravo.
Alta Ley 51, A. Nieto.
Sardónica 40, J. Pinto.
Isócrates 46, P. Rebolledo.
Gorgorito 45, S. Torres.
Euclid 44, A. Gutiérrez.
Samaniego 43, J. Osorio.
Sardónico 40, J. Pinto.
Singoala 40, P. Silva.

7.a CARRERA — 1,200 METROS
Borgue 60, L. Carrasco.
Octubre 58, C. Pombet.
Návira 56, J. Urzúa.
Elmore 53, L. A. Orellana.
Toldi la 52, E. Rebolledo.
Poruña 52, L. Bravo.
Corpaucho 47, N. Ramírez
Telilla 46, J. Pinto.
Mulato 46, I. Muñoz.
Alacrán 45, P. Silva.
Verderón 44, P. Rebolledo.
Tortil a 42, L. A. Soto.
Wisconsin 42, S. Jiménez.

Jabon Baltimore es el mejor

COMPRE SU SOMBRERO
— EN LAS —
SOMBRERERIAS ROSENBLITT
S—30

SE VENDE
Gran depósito de quesos y mantequilla, situado en pleno centro, extenso local y subterráneo. Dirigirse: CASILLA 6005.

CABALLEROS
Lo más fantástico, elegante y fino en calzado de novedad de las afamadas marcas, calidad extra. My Lord y Emperor, hallará usted en la Zapatería
LA VENUS
San Diego 1085, casi esquina Avenida Matta, cuadra del Teatro Esmeralda

AUTO HUDSON
TURISMO
Vendo completamente nuevo, garantido, perfecto estado, 7 asientos, 6 cilindros. Verlos de 10 a 11 A. M., en Vicuña Mackenna N.o 371

PARA LAS FIESTAS P. TRIAS
OFRECEMOS UN LINDO SURTIDO DE
BANDERAS
nacionales y extranjeras, en lanilla de muy buena calidad, y guardando, todas, las verdaderas proporciones exigidas por la ley. Tamaño: desde 6 metros, hasta 45 centímetros de largo. Precios muy equitativos; verlos antes de comprar. HALL CENTRAL
Casa Francesa
S—13

Motores eléctricos. 220. y. 440 volts para corriente continua, desde 1/4 HP.
— OFRECE: —
SANTIAGO WEBB y Co.
Casilla 1767. Estado 156-170. Teléf. Ing. 3176-3177

SUS DISCOS
en buen estado los podemos canjear por otros. Trálgalos a nuestro establecimiento: Discos "VICTOR", "BRUNSWICK" Y "COLUMBIA".
ESTADO 213
The Music Exchange
MANUEL AGUIRRE A. — PROPIETARIOS
ALEJANDRO GUMUCIO V.

Feriado de Fiestas Patrias
VIAJE DE TURISMO A MENDOZA
VIA CORDILLERA
No se necesitan pasaportes
Excursiones a los puntos más interesantes de la cordillera chilena y argentina.
Una noche de estada en plena cordillera en el magnífico hotel balneario de Puente del Inca, de imponderable belleza y confort.
Salida de Mapoho: Sábado 15 de Setiembre, por expreso 3.50 P. M., para regresar el 19 en la noche.
Valor del pasaje, con servicio completo de ida y vuelta:
$ 600
Hay solamente 30 pasajes disponibles.
Prospectos de viaje y boletos en venta:
Hume y Walker — AHUMADA 857
Artigas y Diaz — GAL. ALESSANDRI N.o 18 — TELEF. INGLES 3272

D E P O R T E S

FOOT-BALL

LA VISITA DEL TALLERES DE CORDOBA F. C.

EL DIRECTOR DE LA OFICINA PERMANENTE DE LA CONFEDERACION SURAMERICANA, SEÑOR ALFREDO VIERA, SE DIRIGE CABLEGRAFICAMENTE A "LA NACION"

"En virtud del reglamento internacional, Chile no podrá actuar con el equipo argentino"

El Director de la Oficina Permanente de la Confederación Sur-Americana de Foot-Ball, señor Alfredo Viera, ha enviado a la Dirección de nuestro diario el siguiente cablegrama:

"Montevideo, Setiembre 12.—"La Nación".—Santiago de Chile.—La Oficina de la Confederación Suramericana de FootBall le ruega publicar que la Asociación Argentina de Foot-Ball no ha autorizado al Club Talleres de Córdoba para que juegue en contra de la Asociación de Foot-Ball de Chile. Por este motivo la realización de partidos con el club mencionado violaría la resolución tomada por el Congreso de la Confederación Suramericana, en su sesión celebrada el 21 de Octubre de 1921 y el artículo 29 de la Federación Internacional de Foot-Ball que impone el permiso previo de la Asociación Argentina Afectuosos saludos.— Alfredo Viera".

EN LA CANCHA INDEPENDENCIA

LA ASOCIACION SANTIAGO SE MEDIRA EL DOMINGO PROXIMO CON LA LIGA SANTIAGO

En la cancha N.o 1 de la Asociación Santiago desarrollará el próximo Domingo, un programa de carácter extraordinario. Nos referimos al partido que sostendrán los equipos representativos de la Asociación Santiago y de la Liga Santiago, instituciones que reanudan en esta oportunidad sus relaciones.

Aunque existe un marcada diferencia en la composición de uno y otro conjunto creemos que la brega tendrá alternativas de interés, ya que la práctica constante a que ha estado sometiéndose el cuadro de la Liga, le permitirá sin duda, a sus hombres, desempeñarse con un mayor dominio dentro de sus respectivos papeles.

Por otra parte, el hecho de participar en el cuadro de la Asociación, muchos elementos nuevos y algunos de reciente figuración, como los hermanos Giacoponi, y los diestros jugadores de la Copa Chile: Riffo, Corte, Anglada, Legarreta y Pardo dará ocasión para presenciar un juego rápido, sostenido y de una corrección absoluta.

Completará la tarde deportiva, en referencia, un preliminar que estará a cargo de los equipos B. y C., de la Asociación, en que actuarán destacados representantes de la Copa Chile.

Liga de Foot-Ball de Santiago

Hoy, a las 5 P. M., deberán encontrarse en la cancha de la Liga Metropolitana, Av. Vicuña Mackenna Esq. de Matta, los siguientes jugadores:

Del Loma Blanca: René Serenderos, Arturo González, Badal e Ibaceta.

Del Santa Elena: Santiago Fuentes, Luis Campos, Luis Valenzuela Armando Pavez.

Del Carlos Walker Martínez: Timoteo Vargas, Calderón, Antonio Apiolaza y A. Araya.

Del National Sporting Club: Heriberto Guzmán, Luis A. Acevedo, Joaquín Escobar y O. Mass.

Del Galvarino: Crisanto Mella y Luis Díaz.

Del Bremen: Oscar Vargas.

Estos jugadores deben ponerse a las órdenes del señor Luis Aliaga, prosecretario.

GUACOLDA CON UNION STAR DE MELIPILLA.—El próximo Domingo se jugará esta partida en el pueblo de Melipilla, por la copa Alvarez-Osorio-Molina. Reina entusiasmo en aquella localidad por presenciar este lance.

Se nos encarga citar a todos los socios del Guacolda, a las 7.45 A. M., en la estación Alameda.

BERNAL Hnos. F. C. v. SELECCIONADO B. DE LA LIGA OBRERA.—El próximo Domingo, a las ... P. M., en la cancha San Ramón, se llevará a efecto este encuentro de practice, ante el árbitro señor Fritz. El Bernal encarece a los jugadores del primero y segundo equipos, encontrarse a la 1.30 P. M., en dicha cancha.

WANDERER II CON JUAN M. RIAS II.—El Domingo se jugará este match por la Liga Nacional en la cancha Estadio Policial, a las 2.15 P. M.

WANDERER III CON VIAJANTE III.—Esta partida se jugará el Domingo, a las 9.45 A. M., en la cancha Magallanes, Avenida Independencia N.o 1499.

Correspondencia

En nuestra redacción hay correspondencia para las siguientes personas e instituciones: Raúl García, Magallanes F. C., Armando Díaz, Eleuterio Ramírez, Rosalindo Gómez, César Godoy, Víctor Reyes F., Martín Baltra, del Green Gross; y Campos de Batalla F. C., Maipú.

Pueden retirarla de 5 a 7, todos los días.

CAMPEONATO MILITAR.—Con motivo de las fiestas patrias, se han suspendido las partidas finales que debían jugarse el Domingo próximo, hasta el primer Domingo de Octubre.

TENIENTE GODOY INFANTIL I Y II v. CAPITAN SCOTT INFANTIL I Y II.—El próximo Domingo, a las 10 y 11 A. M. se efectuará un lance entre los cuadros más prestigiosos de la Liga Infantil: Teniente Godoy y Capitán Scott, jugando las copas Leonardo Mella y E. Bottinelli, en la cancha Santiago, ante el árbitro, señor Luis Roatti.

VIAJANTE I v. VIAJANTE II.—El Domingo jugarán un encuentro estos equipos, en la cancha Unión Américana, Parque Cousiño a las 3 P. M., con el fin de seleccionar el cuadro que jugará en Puent Alto.

ELEUTERIO RAMIREZ F. C.—Se avisa a todos los socios de que las tarjetas están a su disposición en la Peluquería Mayo, Portal Fernández Concha, en poder del señor C. de Paz. Se ruega pasar a la brevedad posible, para poder determinar los asientos del banquete para el día 18, fecha del aniversario. Su valor se ha fijado en $ 8.00.

ASOCIACION DE FOOTBALL DE SANTIAGO. — El Consejo de esta corpoarción se reunirá extraordinariamente hoy Viernes, a las 9 P. M., en el local de su Secretaría, Huérfanos 1062, a fin de ocuparse del contrato de arrendamiento de la cancha Independencia, propuesto por la Asociación de Football de Chile.

Liga Nacional de Foot-Ball

Partidas oficiales que se jugarán el próximo Domingo:

División intermedia

Peñarol I con Estrella Nacional I; cancha Estadio Policial; hora, 4 P. M.; árbitro, señor Alamiro Aguirre.

República I con Sportivo Ecuador I; cancha Badminton; hora, 4 P. M.; árbitro, señor Humberto Peña.

Reserva Intermedia

Mandujano I con Yungay I; cancha San Pablo; hora, 4 P. M.; árbitro, señor Gómez.

Patria y Hogar I con Marticorena; cancha Badminton; hora, 2.15 P. M.; árbitro, señor Moisés Avila.

Cuarta División

Wanderer II con J. Trías II; cancha Estadio Policial; hora, 2.30 P. M.; árbitro, señor Aguirre.

Quinta División

República II con Sportivo Ecuador II; cancha Estadio Policial; hora, 2.30 P. M.; árbitro, señor Gómez.

Sexta División

Mandujano II con Yungay II; cancha San Pablo; hora, 10.45 A. M.; árbitro, señor Carrasco.

Independencia II c. Orompello II; cancha San Pablo; hora, 2.30 árbitro señor Luque.

Sétima División

Simpson III c. Pensylvania III cancha San Eugenio; hora, 2.30 P. M.; árbitro, señor Cabello.

Directores de turno: cancha Estadio Policial; en la tade, los señores Alamiro Aguirre y Miguel González, en la mañana el señor Elías Moreno; cancha Badminton los señores Avila y H. Peña; cancha San Pablo, en la mañana el señor Alvarez y en la tarde el señor Luque; cancha San Eugenio, en la tarde el señor Luis Opazo, y en la mañana, los señores Arturo Castillo y Manuel Salas.

LIGA METROPOLITANA DE DEPORTES. —Partidas oficiales que se jugarán el próximo Domingo:

Primera División, serie A.

Engglis I v. Capitán Prat I; cancha English; hora, 3.15 P. M.; árbitro, señor Carlos Tagle.

División Intermedia

Star Valparaíso I v. Unión Pedro Mira I; cancha Metropolitana; hora, 3.45 P. M.; árbitro, señor Juan Figueroa.

Segunda División, serie B.

Unión Sta. Elvira I v. Magnere I; cancha Tocornal; hora, 2 P. M.; árbitro, señor Eduardo Huidobro.

Jorge V II v. Ebner I; cancha Metropolitana; hora, 9.30 A. M.; árbitro, señor Justo Martínez.

Segunda División, serie C.

Gath y Chaves II v. Green Cross II; cancha Gath y Chaves; hora, 3.15 P. M.; árbitro, señor Francisco Troncoso.

Tercera División, serie A.

Lautaro Atlético I v. Gath y Chaves III; cancha Gath y Chaves; hora 10.15 A. M.; árbitro, señor Juan Jiménez.

Tercera División, serie B.

Ferrocarrileros II v. Jorge V III; cancha Metropolitana; hora, 2.15 P. M.; árbitro, señor Vicente Montalva.

Mao-Kay II v. Capitán Prat III; cancha Maestranza; hora, 2.15 P. M.; árbitro, señor Valentín Collado.

Tercera División, serie C.

Schlack I v. Remington I; cancha Metropolitana; hora, 10.45 A. M.; árbitro, señor Gordon Aikman.

Zenteno II v. Tocornal II; cancha Tocornal; hora, 3.45 P. M.; árbitro, señor Roberto Aguirre.

Directores de turno: Metropolitana, mañana, señor Saldías; tarde, señor Gacitúa.

English, señor Contreras.

Maestranza señor Enrique Rosales.

Tocornal, señor Izquierdo.

Gath y Chaves, señor Troncoso.

ALMIRANTE SIMPSON III CON PENSYLVANIA III.—El próximo Domingo, a las 2.30 P. M., en la cancha San Eugenio, se llevará a efecto este encuentro por la tercera serie de la Liga Nacional, ante el árbitro señor E. Cabello.

LAWN-TENNIS

EN LAS CANCHAS DEL CLUB OLIMPIA

LOS CAMPEONATOS DE SETIEMBRE

Durante la tarde de mañana y el Domingo próximo, se continuarán estas competencias que tanto entusiasmo han despertado entre nuestros tennistas.

Los jugadores citados son los siguientes:

Sábado en la tarde

A las 2 P. M.: Luer v Urrutia: Carrasco v. Weinstein; Obrecht v Doren; Recabarren Risopatrón v. Besancon Bonnefoi.

A las 3 P. M.: Astaburuaga Silva v. Vergara Lihn; Lawrence v. Ovalle; Fletcher v. Arrate; Astorquiza v. Molinos.

A las 4 P. M.: Rojas v. Achondo; Anwandter v. Contreras; señorita Brunton v. señora de Arrate.

Domingo

A las 8.15 A. M.: Schonherr v. Merrikin; Recabarren v. Vicuña; ganador Carrasco v. Weinstein v. Barayon.

A las 9.15 A. M.: Astaburuaga v. Rojas; ganador Lüer v. Urrutia v. Stange; Dalgalarrando v. Webb; Barayon Tabora v. Matas Muñecas.

A las 10.15: Harnecker v. Silva; Bierwirth Schonherr v. Forlivesi Arrate; Villanueva Vicuña v. Weinstein Lyon; Zomosa Hnos. v. Parrell Merrikin.

A las 2 P. M.: Vergara v. Herrera.

A las 3 P. M.: Tornero v. ganador Obrecht v. Dören; Contreras Contrucci v. Ferrer Picó; señorita Richaud señor Vicuña v. señorita Brunton señor Molinos.

A las 4 P. M.: Señorita S. Fernández v. señorita V. Pérez; Muñecas v. Araus; López Molinos v. Pérez Huerta.

PATRIA Y HOGAR F. C. v. MARTICORENA F. C.—El próximo Domingo se jugará este encuentro por la serie Reserva Intermedia de la Liga Nacional, en la cancha del Badminton, a las 2.15 P. M.

LIGA JOSE ARRIETA. — Los próximos encuentros en la cancha Peñalolén:

Sábado 15 de Setiembre

A las 3 P. M.—Seleccionado con Iris Sporting I.

Domingo 16 de Setiembre

A las 10 A. M.—Seleccionado con Luis Arrieta C. I.

A la 1.45 P. M.—Luis Arrieta III con Guindos III. Arbitro, don Oscar Olivares.

A las 3 P. M.—Iris Sporting I con Guindos I. Arbitro, don Carlos Olivares.

Director de cancha, señor Gómez.

Martes 18 de Setiembre

A las 2 P. M.—Luis Arrieta II con Iris II. Arbitro, señor Olivares.

El seleccionado quedará compuesto como sigue: Thompson, Bravo, Acevedo, Valdovinos, Díaz, Madrid, Fischer, Mora Valenzuela, Valenzuela.

ASOCIACION ATLETICA Y DE FOOTBALL DE SAN MIGUEL. — Partidas que se jugarán el Domingo próximo:

Segunda serie: Muzzo Hnos. II con Germán Oelckers II, a las 2 P. M., árbitro señor Luis Espinosa.

Primera serie: Muzzo Hnos. I con U. de Peluqueros I, a las 3.30 P. M. Arbitro, señor Valentín Berríos.

Directores de turno: señores Juan Luis Durand y Héctor Pulgar.

AUTOMOVILISMO

FEDERACION DEPORTIVA AUTOMOVILISTICA DE CHILE. —Ayer sesionó el directorio de esta institución, para cambiar ideas sobre el programa de carreras que se ha trazado para la presente temporada.

Fué aceptado como socio activo el señor Santiago Vitali Bianchi.

Los señores César Vergnasco y Federico Fanta, fueron nombrados para represenar a esta institución ante la Confederación Chile de Deportes.

Se comisionó a los señores Santiago Vitali y Alberto Herrera, para que, en una jira automovilística que harán hasta Curicó, informen a su regreso sobre el estado de los caminos.

Se ruega a los socios pasar por la secretaría, Morandé 600, para imponerlos de varios asuntos de importancia.

CICLISMO

ROYAL CLUB CICLISTA.—Este club llevará a efecto el Domingo próximo la excursión reglamentaria que corresponde efectuar en este mes.

El punto designado para dicha excursión es una propiedad del Llano Subercaseaux.

Todos los socios que deseen asistir a la excursión, pueden pasar a inscribirse donde el tesorero, Delicias N.o 461; no pudiendo participar los que no están al día en sus cuotas.

LA CARRERA INTERNA DEL DOMINGO. — La sección ciclismo Ibérico, de la Unión Deportiva Española, dando cumplimiento al programa que tiene trazado, efectuará el próximo Domingo una carrera por camino.

La casi totalidad de los corredores de esta sección se preparan con entusiasmo para intervenir en esta prueba, la que, como es costumbre, será dividida por categorías, disputándose valiosos premios donados por el comercio.

Las inscripciones se reciben únicamente en San Diego 690 y costarán un peso, no admitiéndose ninguna después del Sábado a las 6 de la tarde.

EXCURSIONISMO

FEDERACION DE EXCURSIONISTAS Y EXPLORADORES.—La Comisión de Excursiones.—Compuesta de los señores Carlos Corey, Luis Pezoa y Enrique Mall, se reunirá hoy, a las 9.30 P. M., para tratar del concurso deportivo.

La Comisión de Atletismo, formada por los señores Carlos Corey, Manuel Becerra, V. Pizarro, Pablo Ainzúa, Víctor Manubens y el representante de Los Andes, está citada para hoy, a las 9 P. M., para preparar la segunda reunión deportiva mensual.

Local: secretaría de Los Pirineos, 10 de Julio 1013.

CUERPO DE EXPLORADORES PILOTO PARDO.— Cita a junta general para hoy, en primera citación, a las 8.30 P. M., y en segunda, a las 9 P. M., en la secretaría, Santos Dumont 1043.

CITACIONES

Wanderer F. C.—Junta general para hoy, a las 8.30 P. M., en Independencia, esquina Huidobro.

Benjamín Dávila F. C. — Junta general para hoy, a las 8.30 P. M.

Pacífico F. C. — Junta general para hoy, a las 8 1/2 P. M., en San Francisco 234, casita 9.

Santiago Rangers F. C.—Junta general para hoy, a las 9 P. M., en Purísima 215.

Sportivo Lincoyán F. C.—Por tener que formar el equipo que practicará con el seleccionado de la Liga Obrera, recomienda la asistencia a todos sus socios a la reunión de hoy, a las 8 P. M., en Chacabuco 27.

Liverpool F. C.—Directorio y jugadores del I equipo para mañana, a las 3 1/2 P. M., en la Imprenta del "Zig-Zag", Teatinos 666.

Se encarece la asistencia al Directorio y jugadores.

General Borgoño F. C. — Junta general extraordinaria para hoy, a las 9, en "El Mercurio".

Atlético Galvarino F. C.—Cita a junta general para hoy, a las 8 1/2 P. M., en San Diego 224.

Almirante Simpson F. C.—Junta general para el Domingo, a las 10.30 A. M., en la Sección Deportiva de este diario.

A esta reunión deberán asistir los jugadores J. Contreras, A. Olea A. Contreras, A. Salas y L. Fernández.

ATLETISMO

LA CARRERA PEDESTRE SANTIAGO-PUENTE ALTO

EL PUESTO DE HONOR CORRESPONDIO AL ATLETA FERNANDO ACUÑA

El Domingo último se efectuó la carrera pedestre Santiago-Puente Alto, organizada por la Liga Atlética de Santiago.

A las 8.40 A. M. desde la Plaza Italia, fueron puestos en movimiento los corredores que habían recibido cinco minutos de handicap. Los otros concursantes fueron largados de minuto en minuto, partiendo los últimos a las 8.45.

La competencia adquirió caracteres de especial interés y la lucha entre los 30 participantes fué muy reñida.

El camino directo que va desde los Bajos de Mena a Puente Alto se vió muy concurrido por aficionados, los que esperaban la pasada de los competidores.

En Puente Alto las autoridades locales controlaron la llegada.

El resultado general de la prueba fué el siguiente:

1.o Fernando Acuña, ... Hannes Kolehmainen ... ra 53 minutos para ... kilómetros.

2.o Juan ... Dorando, en 1 hora ... 21 segundos.

3.o Alberto González ... ra 60 minutos ... Pietro Dorando.

4.o Rogelio Calderón ... tico Royal.

5.o Alfredo Pérez ... Atlético.

6.o Oscar Milla, ... Royal.

7.o Ernesto Villarroel ... Janie Atlético.

8.o Eusebio Carreño ... Janta Atlético.

9.o Desiderio Silva ... Intimidad.

10. Manuel Arce ... Royal.

El Club Atlético Empleados de Gath y Chaves

Aprovechando los días de fiestas patrias, el club local con que encabezamos estas líneas, se trasladará a Chillán el Lunes 17 del presente, con el fin de desarrollar en aquella ciudad, los días 18 y 19, un interesantísimo programa deportivo, en el cual tomarán parte sus equipos de football, tennis, tiro al blanco y box.

Se ha elegido como contendores a equipos de reconocidos méritos como el Unión F. C., en football y tennis, y al Regimiento Chillán, en el tiro al blanco; para el box tendrán como competidores los gatichavinos, los mejores aficionados de aquella localidad.

Demás está decir la importancia que revestirá esta contienda: baste sólo decir que ella forma parte como uno de los números principales con que los chillanejos celebrarán las fiestas patrias. La Municipalidad ha incluído en su programa oficial, la partida entre el Gath y Chaves y el Unión F. C., donando como premio al vencedor un hermoso trofeo, cuya posesión será definitiva al ganador de este match.

Entre los locales reina gran entusiasmo con motivo del viaje, para el cual se entrenan con mucho entusiasmo.

LIGA ATLETICA DE SANTIAGO.—En la competencia por el trofeo Club Deportivo Italiano figuran en los puestos de honor los siguientes corredores:

1.o Fernando Acuña, 25 puntos.
2.o Ramón Espinoza, 19 puntos.
3.o Alberto González, 15 puntos.
4.o Armando Dotte, 14 puntos.
5.o Ernesto Villarroel, 12 puntos.
6.o Manuel Aguilera, 10 puntos
7.o Manuel Arce, 9 puntos.
8.o Oscar Milla, 8 puntos.
8.o Desiderio Silva, 8 puntos.
10. Rogelio Calderón, 7 puntos.

El Directorio de esta institución se reunirá mañana Sábado, a las 7 P. M., en San Diego 224.

Tabla: Programa de las festividades patrias y próximo campeonato femenino en Buenos Aires.

Deberán asistir las secciones femeninas de los clubs afiliados.

CENTRO DEPORTIVO FLAMENGO.—Este Club en su última reunión acordó organizar la Sección "Foot-Ball", la que estará a cargo del señor Luis Orellana R.

"Los Sports"

Hoy se pone en circulación un número extraordinario de esta importante revista deportiva dedicado casi exclusivamente al match entre Luis Angel Firpo y Jack Dempsey por el campeonato mundial de box, peso pesado. Además trae los más importantes acontecimientos deportivos tanto de la capital como de provincias. El sumario es el siguiente:

Luis Angel Firpo, fotografía dedicada a sus amigos de Chile, (gran portada).—Quintín, su primer triunfo en Europa.—Charloteo deportivo: Firponianas, por Pimientita.—De Valparaíso: Pablo Muñoz vencedor de Bastías.—Equipo del Railway Office, ganador del match con el Casa de Máquinas.—De Talca: Dos buenos footballistas.—Habla el campeón mundial de box, peso pesado.—Jack Dempsey y su carrera de boxeador.—Su única derrota por K. O. — Audax Italiano ... Unión Deportiva Española ... Copa Melero.—Un ... moto. — Filiberto ... campeón de Chile ... Nuestros deportistas ... nacional del Brasil ... del Centro Deportivo ... —El jardín infantil ... F. C.—Un aficionado ... —En Melipilla.—Retrato ... co de Luis Angel Firpo ... será el campeón mundial ... —Dempsey será el vencedor ... ta de los campeones ... pesado desde el año ... tiene que ganar.—(Página de gra nefecto).—Retrato ... tico de Jack Dempsey ... dades deportivas.—Los ... de "Los Sports".—La ... lea que Firpo hizo en ... fiesta del Domingo en ... —El box en la Policía ... raíso.—Actualidades deportivas ... la semana en Valparaíso ... mer concurso de "Los Sports" ... ¿Quién vencerá en el match Firpo-Dempsey?—Lista de ... nantes y cuadro final ... —Triunfo de un chileno ... Quintín Romero, campeón ... no, que el 5 del actual ... K. O. en París al campeón ... diense Larri Gains.

FUME
Sporting Club
$ 1.20

ACERO
PARA RESORTES
Ofrece a precios fuera de Competencia
Barraca de Fierro
S. SACK
BANDERA 827 - TELEFONO 3409
CASILLA 2833

A los OBREROS de SANTIAGO
DE OCASION VENDEMOS
Ternos de casimir usados, desde $ 50; Paletóes desde $ 8, 12 y 15; Pantalones a $ 6, 8 y 10; Botines nuevos a $ 10; Chalecos a $ 2; Camisas a $ 3; Calzoncillos $ 3; Camisetas a $ 2.50; Ternitos de niño de 6 a 10 años, a $ 10; Sombreros de paño desde $ 3.
SAN DIEGO 1306, LA MASCOTTA

"Ideal"
$ 1,000 de economía tendrá usted al año, usando anilina
"IDEAL"
para teñir en casa. Es exactamente igual a la famosa anilina Universal, y sólo a un peso el paquete grande.
40 COLORES DISTINTOS
En venta: Botica García Giroz, Franklin 1088.— La Salvadora, San Pablo 3053. —Botica El Porvenir, San Diego 1500.— Farmacia La Aurora, Avenida Latorre 3503.— Bazar El Triunfo, Alameda 47 y San Pablo 2865.
S—15

FUME
K-O
Boquilla Ambré 20 cts.

Avisamos
que hemos registrado bajo certificado, N.o 30857 de la Soc. Nac. de Agricultura
TEÑIR EN CASA
para uso exclusivo del jabón tintoreo TIR
TUSCHE Y Cía.

MUEBLES
de todas clases a precios sumamente bajos y con GRANDES FACILIDADES DE PAGO, vende
Mueblería La República
Santo Domingo 1026
CONSULTE NUESTROS PRECIOS

Se Necesita
MAESTRO CONFITERO
Y
MAESTRO PASTELERO
competentes.
DELICIAS 835
S—14

Chauffeur
Familia extranjera necesita para primero de Octubre buen chauffeur mecánico. Se paga buen sueldo y se da casa. Ofertas, indicando las marcas que sabe manejar, a
Gustavo Burg
SANTIAGO: CASILLA 1211

Arriendo de Sillas
de viena y de doblar, para fiestas, reuniones, banquetes y fiestas escolares, etc. Cualquier cantidad. Precios económicos.
LA EQUITATIVA
Teléfono 2473
851 DELICIAS 857
S—23

Llegaron las afamadas Bicicletas
Peugeot
Precios rebajados.
Agente
Julio Hamel
Delicias 1932
Sucursal: MONEDA 833

HERNIAS

Bragueros, elásticos, fajas con pelotas neumáticas. Piernas y brazos artificiales. Aparatos ortopédicos, muletas.
ARMANDO CHAPPUIS
Unico especialista en Chile.
A. PRAT 846, CASILLA ...

Aseguramos Precios sin Competencia
LA SOMBRERERIA
"LA VICTORIA"
PUENTE 689
Está en condiciones de ofrecerle un Canotier económico, durable y elegante
SOMBRERERIA A. Caffi PUENTE 689 "LA VICTORIA"

CURACION de todas las ENFERMEDADES del ESTOMAGO
Embarazo gástrico, Dispepsia, Gastro-Enteritis, Vómitos
ELIXIR EUPEPTICO TISY

CAMISAS — SOMBREROS

EXPOSICION DE PRIMAVERA

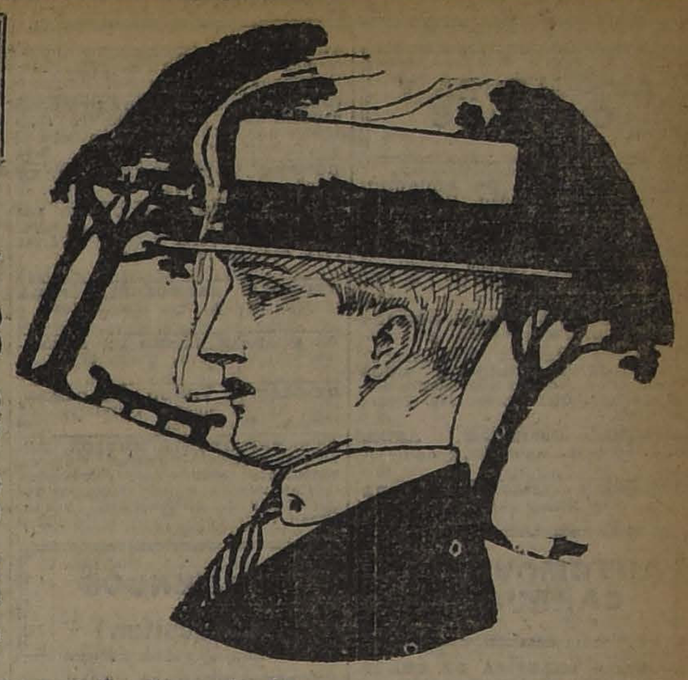

CAMISAS con vistas, cuellos y puño de color a $ 9.50
CAMISAS toda de color, con cuello, a ..... $ 12.80
CAMISAS batista con dos cuellos, colores gran fantasía, a ... ... $ 15.90
CAMISAS céfiro con dos cuellos (muy rebajadas), a ... ... $ 16.50
CAMISAS céfiro con dos cuellos, a ... ... $ 18.90
CAMISAS crepé con dos cuellos, a ... ... $ 20.00
CAMISAS céfiro, calidad insuperable, con dos cuellos, a ... ... $ 24.80
CAMISAS muselina lana, con dos cuellos, a $ 29.00
CAMISAS popelín de hilo, con dos cuellos, a $ 29.80
CAMISAS "Orientales", a ... ... $ 32.50
CAMISAS de seda "Tutankhamen", a ... ... $ 48.00

SOMBREROS "Canotier", ala doble, gran réclame ... ... $ 9.80
SOMBREROS "Canotier", ala doble, fantasía $ 12.90
SOMBREROS "Canotier", ala doble, muy consistente ... ... $ 13.80
SOMBREROS "Canotier", ala triple ... ... $ 14.00
SOMBREROS "Canotier", ala triple, paja entera ... ... $ 15.00
SOMBREROS "Canotier", ala modelo inglés. $ 18.00
SOMBREROS "Canotier", ala ancha, gran moda ... ... $ 20.00
SOMBREROS "Canotier", paja japonesa ... $ 22.00

Colosal surtido en Sombreros de paño, a precios módicos.

Liquidamos a precios excepcionales los pequeños saldos de camisas, números grandes. — Inmenso surtido en artículos de camisería

CASA SANTIAGO - Puente 502-506 (Frente al Correo)

NOTA. — NO ATENDEMOS PEDIDOS DE PROVINCIAS.

INDUSTRIAS Y COMERCIO

CAMBIO

BANCARIO ..... $ 36.10
COMERCIAL 36

EQUIVALENCIAS DEL CAMBIO BANCARIO:

1 dólar vale ..... $ 8.02¾
1 franco 0.45¾
1 lira 0.35
1 peseta 1.06¾
1 nacional argentino ... 2.64¼

PREMIO DEL ORO: 161.20%

Un peso papel vale 6 21|32 d.

VALOR DE LA £ EN DOLARES

Los Bancos que a continuación se indican, fijaron ayer las siguientes cotizaciones en oro americano:

Chile ..... —
Anglo Sud-Americano. ... 4.54⅞

COTIZACIONES DE METALES

Cablegrama sobre cotizaciones de metales correspondiente al día de ayer:

Estaño. — £ 195.17. 0 al contado y £ 196.15. 0 a plazo.

Bajó: £ 3. 3. 6 al contado y £ 3. 5. 0 a plazo.

Cobre Standard. — £ 63. 0. 0 al contado y £ 63.15. 0 a plazo.

Bajó: £ 0. 5. 0 al contado y £ 0. 5. 0 a plazo.

Plata. — 31 7|16. Bajo: 3|16.

BOLSA DE COMERCIO

Movimiento

El mercado de valores se vió muy animado durante ambas ruedas de ayer, tanto por el número como por la variedad de las operaciones efectuadas.

Los bonos transados, de diversos tipos, llegaron solamente a una cifra regular. En cambio, algunos papeles mineros estuvieron muy movidos, entre los que sobresalieron Marta, Salvador, Tocopilla y Oploca, cuyas adjudicaciones fueron muy numerosas y de subido valor. También se negociaron los importantes de Llallagua, Disputada, Elqui, Monte Blanco y Tres Puntas. Igualmente se vieron muy activas las acciones de las Compañías Salitreras Antofagasta y Lastenia, operándose gran número de ellas.

El resto de las adjudicaciones fueron de: Banco Español, Gas de Santiago, Refinería de Viña, Cemento El Melón, Caupolicán, Cacheuta y 1 acción de la Bolsa de Comercio.

El mercado se mostró con cierta firmeza en sus precios; la mayor parte de los papeles que cambiaron de cotización, la mejoraron.

FLUCTUACIONES

Subieron

Caja 8-1, 1|8; Gatico, 1|4; Lebu, 2 1|2; Marta, 1|8; Monte Blanco, 3 1|4; Nueva Elqui, 1|2; Oploca, 1 3|4; Salvador, 1 3|4; Tocopilla, 1; Chilena de Salitres, 1|4; Lastenia, 1|4; Malvoa, 1|4.

Bajaron

Caja, 1|8; Banco Español, 1|2; Araca, 1|2; Llallagua, 1; Tres Puntas, 1|4; Tótoral, 1|4; Yaco, 1|2; Cemento El Melón, 2; Caupolicán, 1|8.

OPERACIONES DE AYER

Primera Rueda

$ 00 Marta, Oct. 4, 7 1|4.
1600 Marta, Oct. 4, 7 1|8.
54000 Caja 8-1|2, 100 3|8.
2000 Caja 8-1, 100 5|8.
2000 Garantizador, 8, 92.
100 Antofag., Set. 20, 56 1|2.
100 Monte Blanco, 17.
10000 Hipotecario 8-1, 100.
71000 Hipotecario 8-1, 99 7|8.
500 Caupolicán, Oct. 4, 2 1|8.
200 Llallagua, Oct. 4, 408.
3500 Salvador, Oct. 4, 60.
300 Salvador, Oct. 4, 59 3|4.
26 Gas, 57.
1000 Lastenia, Oct. 4, 46 3|4.
14000 Caja 8-1|2, P. H., 100 1|4.
1000 Lastenia, Set. 20, 46 1|2.
500 Salvador, Oct. 20, 59 1|2.
400 Salvador, Set. 20, 59 1|4.
100 Viña, Set. 20, 32 1|2.
100 Cemento Melón, 43.
500 Tres Puntas, Set. 20, 5 1|2.
2000 Marta, Oct. 4, 6 3|4.
1100 Salvador, Oct. 4, 60 1|4.
100 Llallagua, Oct. 4, 407.
3000 Cacheuta, Set. 20, 0.35.
1000 Marta, Oct. 4, 6 1|2.
500 Marta, Oct. 4, 6 3|8.
5200 Marta, Oct. 4, 6 1|4.

Segunda Rueda

200 Llallagua, Oct. 4, 410.
4900 Salvador, Oct. 4, 62.
1500 Antofagasta, Oct. 4, 57.
200 Disputada, Oct. 4, 64 1|4.
200 Disputada, Set. 20, 64.
2100 Tocopilla, Oct. 4, 109.
14000 Caja 7-1, 93 3|8.
62 Banco Español, 149 1|2.
3000 Caja 7-1, 93 1|2.
100 Elqui, Oct. 4, 12 1|4.
16000 Garantizador 8, 92.
2000 Caja 8-1|2, 100 3|8.
12000 Caja 7-1, año 910, 94.
400 Elqui, Oct. 4, 12 3|8.
100 Salvador, Oct. 4, 61 1|2.
10000 Marta, Oct. 4, 6.
7550 Marta, Oct. 20, 6.
300 Tocopilla, Oct. 20, 108 1|2.
500 Salvador, Oct. 4, 62 1|4.
700 Oploca, Oct. 4, 140.
1 Bolsa de Comercio, 182,500.

PRECIOS DE COMPRADOR O VENDEDOR AL TERMINAR LAS RUEDAS

TITULO	COMPRADOR Cant.	COMPRADOR Precio	VENDEDOR Cant.	VENDEDOR Precio
BONOS				
Caja 8-1	10,000	100⅝	10,000	100¾
Caja 8-1|2	20,000	100¼	10,000	100⅜
Caja 7-1	1,000	93⅝	20,000	93½
Caja, 8-2	....	....	1,000	92
Caja 6-1	1,000	92	....	....
Hipotecario 8-1	50,000	99⅞	20,000	100
Garantizador 8 (1916)	....	....	1,000	92½
BANCOS				
Chile	50	217	50	218
Español	100	149½	20	149½
Español	....	....	100	150
Bco. Hipotecario	....	....	50	712
Nacional	100	100½	....	....
MINERAS				
Araca, Octubre 4	100	138	100	139
Cayllloma, Oct. 4	....	....	500	4⅛
Domeyko	....	....	500	3
Espino, Set. 20	1,000	3¼	1,000	3½
Lebu, Oct. 4	100	49½	....	....
Llallagua, Octubre 4	100	409	100	410
María Francisca, Oct. 4	200	5½	500	6
Marta Set. 20	5,000	6	....	....
Monte Blanco	500	17	....	....
Elqui, Oct. 4	100	12⅜	....	....
Elqui, Setiembre 20	....	....	100	12⅝
Santa Rita, Oct. 4	....	....	500	10
Salvador, Octubre 4	500	62	....	....
Salvador, Set. 20	....	....	500	62
Tocopilla, Oct. 4	100	109	....	....
Tocopilla, Set. 20	....	....	200	109
Totoral, Oct. 4	....	....	1,000	8¼
Tres Puntas, Set. 20	500	5½	....	....
Yaco, Octubre 4	....	....	100	9½
SALITRERAS				
Antofagasta, Oct. 4	500	56¾	500	57
Chilena, Oct. 4	300	17½	500	18
Lastenia, Octubre 4	100	46¾	....	....
Lastenia, Set. 20	....	....	200	46¾
Loa, Oct. 4	500	48¾	....	....
VARIAS				
Cemento El Melón	200	43	....	....
Gas	20	56½	50	57
Laboratorio	100	78	....	....
Malvoa, Oct. 4	200	11⅝	....	....
Tejidos El Salto, Set. 20	....	....	100	154
Viña, Set. 20	100	32½	100	32¾
Bolsa de Comercio	1	185,000	....	....
Club Hípico	1	10,300	1	11,000
PETROLIFERAS				
Cacheuta, Oct. 4	1,000	0.60	....	....
Caupolicán, Oct. 4	500	2⅛	....	....
CIERRE A LAS 5 P. M.				
Cambio	....	35.80	....	36.00
Oro	....	181.00	....	181.20
Libras por Oro	....	12.70	....	12.80
Araca, Octubre 4	....	....	....	139
Lebu, Oct. 4	....	52	....	....
Llallagua, Oct. 4	....	412	....	....
Marta, Oct. 4	....	6½	....	....
Salvador, Oct. 4, transacción	....	62¾	....	....
Tocopilla, Oct. 4	....	109	....	....
Oploca, Oct. 4	....	140¾	....	....
Nueva Elqui, Oct. 4	....	12⅝	....	....
Monte Blanco, transac., contado	....	20	....	56½
Antofagasta, Set. 20	....	....	....	57⅛
Rafaelitas, Oct. 4	....	....	....	....

OPERACIONES EN VALPARAISO

Primera Rueda

1500 Lastenias, Set. 20, 46 1|2.
1500 Lastenias, Oct. 4, 46.70.
4500 Salvador, Oct. 4, 60.
300 Llallaguas, Oct. 4, 409.
100 Salvador, Set. 20, 59 3|4.
500 Lastenias, Set. 20, 46 1|2.
500 Lastenias, Oct. 4, 46.71.
100 Llallaguas, Oct. 4, 408.
300 Lastenias, Oct. 4, 46 3|8.
145 Gas de Valp., 101.

Segunda Rueda

1300 Salvador, Oct. 4, 61 3|4.
800 Aracas, Set. 20, 138 1|2.
200 Aracas, Oct. 4, 139.
200 Llallaguas, Oct. 4, 411.
800 Viñas, Oct. 4, 33.
1400 Salvador, Set. 20, 61 1|2.
300 Gaticos, Set. 20, 8 3|4.
100 Llallaguas, Set. 20, 409.
100 Llallaguas, Set. 20, 408 1|2.
100 Salvador, Set. 20, 61 3|4.
300 Salvador, Oct. 4, 62.

CAMBIO

Primera Rueda

Vendedor a 35.80 y comprador a 35.60.

Segunda Rueda

Vendedor a 36.00 y comprador a 35.80.

ORO

Primera Rueda

Vendedor a 181.50 y comprador a 181.

Segunda Rueda

Vendedor a 182.50 y comprador a 182.00.

LIBRAS POR ORO

Primera Rueda

Vendedor a 12.80 y comprador a 12.70.

Segunda Rueda

Vendedor a 12.80 y comprador a 12.70.

BOLSA COMERCIAL DE CHILE

Primera Rueda

300 Marta, Oct. 4, 6 1|4.
200 Chacaltaya, Set. 20, 16.90.
1000 Marta, Oct. 4, 6 1|8.
500 Marta, Set. 20, 5 7|8.
500 Marta, Oct. 4, 5 3|4.
1500 Marta, Oct. 4, 5 1|2.
1000 Marta, Oct. 4, 6 1|8.
8800 Marta, Oct. 4, 6.
1000 Santo Cristo, Oct. 4, 7 1|4.
1300 Marta, Contado, 5 7|8.
100 Salvador, Oct. 4, 60.30.
400 Chacaltaya, Set. 20, 17.
200 Chacaltaya, Oct. 4, 17.
2500 Marta, Oct. 4, 6.
1000 Marta, Oct. 4, 5 7|8.
3000 Marta, Oct. 4, 5 5|8.
500 Marta, Oct. 4, 5 7|8.
500 Cacheuta, contado, 0.55.
6200 Marta, Oct. 4, 5 7|8.
1000 Marta, contado, 5 3|4.
100 Salvador, Set. 20, 60.

Segunda Rueda

200 Elqui, Set. 20, 12 1|4.
500 Marta, Oct. 4, 6.
1700 Marta, Oct. 4, 6 1|8.
200 Monte Blanco, St. 20, 17.
200 Monte Blanco, Oct. 4, 17 1|4
2000 Quilicura, Set. 20, 1.60.
200 Chacaltaya, Set. 20, 16.00.
200 Chacaltaya, Oct. 4, 16.10.
1200 Marta, Oct. 4, 6 1|4.
3100 Marta, Set. 20, 6 1|4.
8000 Marta, Oct. 4, 6 3|8.
500 Marta, Set. 20, 6 3|8.
200 Salvador, Oct. 4, 62 1|2.
1000 María Francisca, P. H., 5½

TATTERSALL

Precios corrientes en la Feria del 12 de Setiembre de 1923

Terneros de pie, desde $ 55 a 138.
Terneros de 1 año, desde 82 a 150.
Terneros de 1 1|2 año, desde 130 a 202.
Novillos de 2 años, gordos, desde 212 a 272.
Novillos de 2 años, a media gordura, desde 190 a 255.
Novillos de 2 años, flacos, desde 140 a 212.
Novillos de 3 años, gordos, mestizos, desde 390 a 482.
Novillos de 3 años, gordos del país, desde 360 a 575.
Novillos de 3 años, a media gordura, desde 295 a 355.
Novillos de 3 años, flacos, mestizos, desde 198 a 280.
Novillos de 3 años, flacos del país, desde 152 a 212.
Bueyes gordos, mestizos, desde 485 a 700.
Bueyes gordos del país, desde 410 a 490.
Bueyes a media gordura, desde 312 a 420.
Bueyes flacos, mestizos, desde 245 a 350.
Bueyes flacos del país, desde 198 a 310.
Bueyes de trabajo, desde 350 a 600.
Torunos gordos, desde 385 a 418.
Torunos a media gordura, desde 300 a 352.
Toros, desde 340 a 550.
Vaquillas de 1 1|2 año, desde 148 a 210.
Vaquillas de 2 años, desde 170 a 240.
Vaquillas de 3 años, desde 272 a 400.
Vacas gordas, mestizas, desde 350 a 505.
Vacas gordas del país, desde 300 a 470.
Vacas a media gordura, desde 245 a 328.
Vacas flacas, mestizas, desde 198 a 262.
Vacas flacas del país, desde 175 a 220.
Vacas paridas, de lechería, mestizas, desde 420 a 800.
Vacas paridas a media gordura, desde 302 a 490.
Vacas paridas, flacas, desde 205 a 320.

Ventas al peso, al martillo y en privado

Novillos, de $ 0.80 a 1.03 el kilo.
Bueyes, de 0.79 1|2 a 1.01 1|2 el kilo.
Torunos, de 0.73 1|2 a 0.90 el kilo.
Vacas, de 0.80 1|2 a 1.03 1|2 el kilo.
Vacas argentinas, de 0.98 1|2 a 1.07 1|2 el kilo.

MATADERO PUBLICO

ENCIERRA DE HOY

Ganado mayor		Ganado menor	
Bueyes	69	Corderos	559
Novillos	52	Cerdos	423
Vacas	227	Cabros	87
En vara	41	Terneros	96
Total	389	Total	1.165

PRECIO DE LAS CARNES

				El kilo
Carne buey	1.a	1.50	a	1.55
Id. id.	2.a	1.35	a	1.45
Id. id.	3.a	0.60	a	1.20
Carne de novillo	1.a	1.50	a	1.55
Id. id.	2.a	1.35	a	1.45
Id. id.	3.a	0.60	a	1.20
Carne de vaca	1.a	1.50	a	1.55
Id. id.	2.a	1.35	a	1.45
Id. id.	3.a	0.60	a	1.20
Carne de cordero	1.a	2.80	a	3.00
Id. id.	2.a	2.40	a	2.60
Id. id.	3.a	1.80	a	2.20
Id. id. de oveja	1.a	2.20	a	2.40
Id. id.	2.a	1.80	a	2.00
Id. id.	3.a	1.40	a	1.70
Carne de cabro				No hubo
Carne de cerdo	1.a	1.80	a	1.90
Id. id.	2.a	1.65	a	1.75
Id. id.	3.a	1.30	a	1.50
Grasa en rama		1.30	a	1.60
Sebo de ovejuno		1.00	a	1.10
Cuero de buey			a	1.60
Cuero de novillo			a	1.20
Cuero de vaca			a	1.50
Cuero de ovejuno	$ 50.00		a	72.00 docena.

NOTICIAS VARIAS

REMATE

En la segunda rueda de hoy, se rematarán en la Bolsa de Comercio, 40 acciones de la Compañía Maderera Malvoa y 18 acciones de la Compañía Minera e Industrial de Chile.

VENTA DE SALITRE

Ayer se vendieron 304,800 quintales métricos para entrega en Diciembre próximo.

Revista Semanal

SOCIEDAD COMERCIAL DE AGRICULTORES

Feria de Productos Agrícolas

Local: Matucana N.o 10.— Teléfono N.o 9, Estación.— Oficina: Bandera N.o 262.— Teléfono N.o 420, Central. Casilla N.o 2178.— Santiago

Transacciones efectuadas en el Remate Semanal verificado el Martes 11 del presente, a la 1 1/2 P. M.

Avena, los 100 kilos:

70 sacos blanca, J. K., a $ 25.—
32 sacos rubia, J. C., a 24.—
100 sacos rubia, J. C., a 23.50.

Ají, los 100 kilos:

1 bulto, H. H., a $ 140.—

Carbón de espino, el saco:

45 sacos espino, C. A., a $ 15.20.
90 sacos espino, E. B., a 15.00.
33 sacos espino, J. B. Co., a 14.60
94 sacos espino, A. C., a 14.00.
200 sacos espino, H. el P., a 14.00.
35 sacos espino, C. S., a 13.80.
13 sacos espino, J. G., a 13.50.
150 sacos espino, B. L. H., a 13.40.
180 sacos espino, C. T., a 12.90.

Carbón blanco, el saco:

130 carbón blanco, A. V., a $ 8.80.
36 carbón blanco, P. U., a 7.50.
45 carbón blanco, J. D., a 6.00

Cebada, los 100 kilos:

50 sacos, del país, V. T. V., a $ 20.80.
2 sacos del país, R. B., a 20.50.
10 sacos del país, A. P., a 19.50.
100 sacos del país, E. B., a 19.40.
6 sacos inglesa, P. y M., a 18.00.
12 sacos inglesa, H. F., a 18.00.
29 sacos inglesa, A. V., a 18.00.
103 sacos del país, J. H. F., a 18.
100 sacos del país falla, C. N., a 18.00.
3 sacos, del país, H. F., a 17.00.
125 sacos del país falla, J. V. O., a 16.00.

Curagüilla, los 100 kilos:

85 sacos, N. S. H., a $ 18.00.
50 sacos, C. F., a 16.60.
30 sacos, E. E., a 16.40.

Frejoles, los 100 kilos:

16 burros, F. P. O., a $ 54.50.
20 sacos burros F. P. O., a 54.00.
37 sacos burros, C. T. H., a 52.80.
23 bayos, A. M., a 50.00.
25 bayos, C. T. H., a 50.00.
25 bayos, C. T. H., a 49.50.
1 mexicanos, C. E., a 26.00.

Granzas, los 100 kilos:

64 sacos trigo, D. F., a $ 13.50.
44 sacos trigo, A. C., a 13.00.
150 sacos, C. N. H., a 13.00.

Leña, la carga

18 cargas eucaliptus, R. C., a 33.
20 cargas blanca, S. C., a 24.
2 cargas blanca, M. M., a 14.
15 cargas blanca, S. C., a 14.

Leña, los 100 kilos:

15 sacos espino, C. y C., a $ 11.
2 sacos rodelas, L. C. C., a 8.
65 sacos eucaliptu, J. D., a 7.20.
100 sacos eucaliptu, J. G., a 7.00
49 cargas blanca, B. S., a 5.

Leña, el saco:

22 sacos blanca, E. C., a $ 5.60.
45 sacos blanca, F. B., a 4.60.
45 sacos blanca, A. A., a 4.50.
16 sacos parra, J. D. A., a 3.40.

Leña, la rodela

182 rodelas blanca, G. P., a $ 2.20.

Miel, los 46 kilos:

15 barriles, C. N., a $ 50.
8 barriles, C. I., a 40.
1 barril, A. F., a 36.
7 barriles, A. F., a 30.

Maíz, los 100 kilos:

7 sacos morocho, A. V. G. H., a $ 24.80.
15 sacos morocho, C. N., a 24.70.
20 sacos amarillo B. y V., a 22.20.
22 sacos amarillo, A. V. G. H., a 22.00.
60 sacos colorado, E. E., a 21.
94 sacos colorado, E. E., a 21.
25 sacos colorado, E. E., a 21.
14 sacos colorado, J. M. P., a 20.20
20 sacos colorado, E. S., a 20.
50 sacos colorado, J. P., a 20.
25 sacos colorado, J. P., a 19.80.
33 sacos colorado, J. P., a 19.70.
75 sacos colorado, J. P., a 19.50.
50 sacos azumagado, J. L., a 18.00.

Nueces, los 100 kilos:

8 sacos nueves, J. L., a $ 120.
5 sacos nueces, C. L., a 110.
15 sacos nueces J. G. C., a 45.

Papas, el saco:

50 sacos amarillas, B. M., a 25.20.
25 sacos amarillas, B. M., a 25.
25 sacos amarillas, B. M., a 25.
50 sacos canuela, M. B., a 25.
90 sacos amarillas, B. M., a 25.
10 sacos amarillas, B. M., a 25.
20 sacos semillón, E. M., a 20.
50 sacos semillón, J. D., a 19.50.

Pasto, los 100 kilos:

28 fardos 1er. corte, A. V., 10.40.
50 id., id., id., A. V., 10.40.
25 id., id., id., A. V., 10.40.
200 id., id., id., A. V., a 10.40.
100 id., id., id., A. V., a 10.40.
50 id., id., id., A. V., a 10.40.
200 id., id., id., A. V., a 10.40.
158 id., id., id., A. V., a 10.40.
200 id., id., id., A. V., a 10.40.
82 id. 2.o id., J. E., a 10.20.
100 id. id., id., J. E., a 10.00.
100 id. id., id., J. E., a 10.00.
50 id. id., id., J. Q., a 9.20.
100 id., 1er. id., J. Q., a 9.05
500 id., id., id., P. G., a 8.80.

Pasto, la colisa:

150 colisas, 2.o corte, V. y B., 4.00.
70 id. 3er. corte, L. V. L., 4.00.
120 id., id., C. N. H., 4.00.
6 id. trébol, J. Q., a 4.00.

Trigo, los 100 kilos:

8 sacos Egipto, E. V., a 23.00.
10 id. candeal, J. T. L., 25.00.
12 id. candeal, E. M., a 24.50.
18 id. candeal, E. M., a 24.00.
8 id. candeal, A. V. G. H., a 21.50.
8 id. blanco, R. B., a 23.00.
4 id. blanco, A. P., a 26.50.
15 id. blanco, E. M., a 25.00.
12 id. blanco, E. M., a 25.00.
23 id. blanco, E. M., a 24.50.
15 id. fallo, C. M., a 21.00.
15 id. fallo, C. M., a 20.50.
4 id. mote, C. M., a 18.00.
5 id. mote, A. V., a 18.00.

Sacos vacíos, el saco:

100 sacos trigueros, C. J., a 1.10.
200 id. trigueros, R. S., a 1.00.
100 id. carboneros, R. S., a 0.90.
100 id. carboneros, R. S., a 0.80.
300 id. carboneros, R. S., a 0.80.
150 id. leñeros, C. J., a 0.60.
350 id. leñeros, C. J., a 0.55.

Semilla de alfalfa, los 100 kilos:

2 sacos C. N., a $ 150.
1 sacos J. F., a 130.
3 sacos, J. F., a 125.

Semilla de trébol, los 100 kilos:

2 sacos, C. N., a 100.
1 saco, C. N., a 95.
30 sacos conchos, M. F., a 25.
45 sacos conchos, M. F., a 15.

Varios:

20 sacos huesillos, J. K., a $ 15.
12 id. ciruelas, J. K., kilo a $ 0.20.

Quesos, los 46 kilos:

32 kilos La Rosa, J. V. O., a 255.
195 La Rosa, J. V. O., a 246.
179 La Patagüilla, B. y A. R., 235.
344 La Patagüilla, B. y A. R., 235.
126 Lo Bustamante, R. B., a 230.
276 Melipilla, suc. G. D., a 230.
232 Lo Bustamante, J. J. B., a 230.
224 Lo Bustamante J. J. B., a 230.
235 Santa Cristina, C. Y. P., 230.
350 Melipilla, E. M., a 230.
44 Ranchillo, M. O., a 230.
150 Santa Rita, M. O., a 229.
52 Lo Bustamante, R. B., a 229.
337 La Estacada, E. F., a 228.
35 La Estacada, E. F., a 228.
131 Lo Bustamante, E. F., a 228.
250 Melipilla, E. M., a 228.
141 Santa Rita, M. O., a 228.
150 Melipilla, E. M., a 228.
225 Quinta, E. O., a 228.
171 Quinta, E. O., a 227.
115 Lo Bustamante, R. B., a 226.
94 Santa Rita, M. O., a 226.
289 Lo Bustamante, R. B., a 226.
112 Lo Bustamante, R. B., a 224.
154 Santa Luisa, S. O., a 221.
245 San José, M. L., a 218.
156 Averiados, ninia, E. O., a 194
175 Hospital, N. V., a 180.
128 Perallillo, J. A. L., a 165.
121 Cunaco, L. B., a 106.
100 Cunaco, L. B., a 106.
126 Cunaco, L. B., a 106.
75 Cunaco, L. B., a 106.
100 Cunaco, L. B., a 106.
128 Averiados, Q. Redonda, A. B., a 105.
500 Santiago, C. C., a 100.

Mantequilla, los 46 kilos:

5 kilos Malloco, R. D., a 550
35 San José, M. L., a 545.
83 Nos, C. Y. P., a 545.
5 Marruecos, C. M., a 520.
12 S. Gabriela, F. S., a 475.
14 Bucalemu, M. B., a 442.
23 Ocoa, R. L., a 408.
70 Quinta, E. O., a 405.
12 El Perallillo, J. A. L., a 375.
28 Quinta, E. O., a 375.
55 Melipilla, E. M., a 375.
23 Melipilla, E. M., a 375.
19 S. Bernardo, M. S., a 335.
87 Santiago, Y. H., a 150.

Nota.—Los precios de las mercaderías publicados en la presente revista son con envases, en quesos y mantequillas los kilos netos. La carga para Feria por carros completos debe dirigirse al Desvío Banco de la República y los sobornales a Estación Alameda; boletos a casilla N.o 2178, Santiago.

Días de Feria, los Martes, a la 1.30; ventas en privado los demás días de la semana. Admitimos mínimum para las mercaderías a Feria y en privado.

SOCIEDAD COMERCIAL DE AGRICULTORES

Vendedor Competente

conocedor en sedas, tejidos o tapicería, necesita gran Casa de Modas.

Ofertas:

CASILLA 75-D

FENTOL

El más poderoso Antisárnico y desinfectante que se ofrece en plaza. Emplee este producto en el baño de sus ovejas y le garantizamos que no tendrá sarna y la esquila será más abundante que otros años. Tenemos innumerables certificados de conocidos agricultores que lo han usado en repetidas ocasiones con buen éxito.

Folletos y pedidos deben solicitarse únicamente a sus fabricantes, advirtiendo que no tenemos agentes.

GONZALO CAMPO — CASILLA 1145

FRANCISCO DE LA MAZA — GALERIA ALESSANDRI 15

SANTIAGO

VISITE Ud.

LA ZAPATERIA "LA VENUS"

y hallará el surtido más completo de calzado, en toda clase de materiales.

SAN DIEGO N.o 1085 casi esq. Av. Matta, cuadra del Teatro Esmeralda

ECONOMIZA USTED PLATA COMPRANDO EN ESTA CASA

¿Responde su

Pieza de Baño

A las exigencias de confort y salubridad? Si nó, modernícela ordenando sus trabajos a

SANTIAGO WEBB y Co.

Casilla 1767. Estado 156-170. Teléf. Ing. 3176-3177

CASA MUY GRANDE

EN PLENO CENTRO

ofrecemos en arriendo, altos con 14 piezas, servicios, hall, galerías.

GUZMAN, SILVA y Cía.

HUERFANOS 1243

AVISOS ECONOMICOS

AVICULTURA Y CULTIVOS

VENDO PLANTAS DE ALCACHOFAS cualquier cantidad. Fundo Las Tejas de Chuchunco. Ordenes: Administrador, casilla 988. 14-S

OLIVOS, NARANJAS, LIMONEROS ingertados. 20,000 eucaliptus glóbulos, 0.40 mt.-0.80 mt., realiza: Merced 486. 16-S

PAVOS, AVES SURTIDAS GORDAS vendo, cualquier cantidad, a precios bajos. Carrión 1543. 17-S

ALMENDRAS DULCES A DOCE pesos kilos, reparto a domicilio desde un kilo. Clasificador 229. Correo Central. 14-S

CRIADERO LEGHORN. ANDES 4235. Huevos incubación, $ 7 docena. S-15

NARANJOS, LIMONES, SE REALIZAN. San Diego 235. S-15

AUTOMOVILES Y CARRUAJES

ESCUELA PRACTICA DE CHAUFFEURS mecánicos. Cursos rápidos, enseñan sus dueños. Varias marcas. Vicuña Mackenna 448 y 446. S-15

A ... FONDOS SOBRE automóviles y carruajes. Montepío Universal. Meiggs 49. S-17

VENDO ... MERCER TORPEDO, 7 asientos, en perfecto estado. Tratar: Santo Domingo 2391. S-15

¡BICICLETAS! — BUEN SURTIDO tengo constantemente para la venta, especialmente para señoritas y niños. Hago reparaciones de bicicletas en general: compro, vendo y arriendo bicicletas. Avenida Brasil 15. San Diego 927. Avenida Matta 388, lexar Lira. S-16

AUTOMOVIL PARTICULAR, GARANTIDO, perfecto estado, carrocería abierta siete asientos, partida automática regálase $ 6,000. San Antonio 866. 16-S

¡AUTOMOVILISTAS! NEUMATICOS Fisk, a precio fuera de competencia: Enrique Rojas y Cía. Delicias 293. 14-S

VENDESE LA MAS ELEGANTE Y hermosa góndola máquina República. Perfecto estado. San Diego 1138. 14-S.

VENDO DE OCASION COCHECITO Carronol de seis asientos, con arneses, verlo y tratar: Nataniel 446. Set-14

VENDO AUTOMOVIL CHANLLER, turismo, 7 asientos, casi nuevo. Esperanza 525. 16-S.

AUTO STUDEBAKER ESPECIAL en perfecto estado, garantido, se vende muy barato. Sotomayor 57. S-16

SE ARRIENDA ESPLENDIDO DE... necesita para fletar leña fundo Rinconada. Ofertas, Teléfono 23. Maipú Castro y Encina. 15-S.

SE VENDE UN LINDO COCHE con llantas de goma, para seis personas. Independencia 870. 14-S

FLECOS PARA CARRUAJES, EL metro, $ 4; se tiñe toda clase de flecos. Las Rosas 1742. 16-S

MOTOCICLETA INDIAN, CON SIDECAR, vendo barato. San Diego 1787. 16-S

VENDO AUTO WILLYS KINGLET, abierto, y Minerva, cerrado; ambos en perfectísimo estado, muy baratos. Lastarria 345. 16-S

CARRETON DE GOLPE, GRANDE, de ocasión, se compra, en Casilla 1720. 16-S

AUTO FORD EN PERFECTO ESTADO, con facilidades de pago, cómprase. Dirigirse a E. T. A., Correo 9. 14-S

COMPRO AUTO FORD, A PLAZO. Gay 2148. 15-S

FORDS LANDAU TURISMO SPORT lindos y flamantes vendo. Sazié 1952. 15-S.

FORD SPORT, DOS ASIENTOS Con partida automática, poco uso, vendo, por enfermedad, en 4,700, verlo. Brasil 63. 14-S

VENDO CARRETELA LISTA PARA trabajar. Sotomayor 199. 15-S.

VENDO CAMION DOS RUEDAS. Aldunate 1250. 14-S

AUTOBUSES PASAJEROS, COMPRO con facilidades de pago; o arriendo. Bandera 78. Of. 7. De 11 a 12 y de 5 a 7 1|2. 14-S

$ 2,000 VENDO OVERLAND, CINCO asientos, motor garantido, magneto Bosh, etc., etc. Verlo y tratar: Juan Pérez, Miraflores 269. 14-S

DOS BREACKS DE DOS RUEDAS, vendo. San Vicente 485. 15-S

MAGNETO BOSH BLINDADO, americano, se vende. Garage Bristol. Taller: Rosas 2327. S—15

RUEDAS CARRETELAS HELADERAS y camión cocina, véndese. Maturana 887. S—14

OCASION VENDO AUTO SPORT 4 asientos. Verlo de 2 a 6. Delicias 3576. 15-S.

BREACKS DOS RUEDAS APERADO seis asientos vendo. Ecuador 3456. 14-S.

NECESITO CASA, CINCO A SEIS piezas Barrio San Diego-Vicuña Mackenna: Delicias-Diez de Julio. P. J. G., casilla 62D. 14-S.

AUTO FORD BUEN ESTADO, FACILIDADES pago, compro. Datos completos a Casilla 3548. S-15

AUTOMOVIL INTER-STATE, DE ocasión vendo. Coquimbo 25. 16-S

SE VENDE CARROCERIA SPORT de cinco asientos, $ 500. Copiapó 348. 16-S

AUTO GONDOLA, ACTUALMENTE trabajando Alameda, vendo ocasión, por viaje. Gorbea 2554.

COCHE DOS RUEDAS, FLAMANTE; rica yegua tiro solo. Remate hoy feria Tattersall.

TOMO EN ARRIENDO AUTO O góndola Ford. Dirigirse por carta indicando condiciones. A. R., Mari... Gaete 849. Casita 9. 15-S.

DODGE VENDO PERFECTO ESTADO, garantido. San Pablo 5199, Blanqueado. 16-S.

FORD TURISMO, FLAMANTE vendo. Morandé 350.

AUTOMOVIL CITROEN CON DOS meses de uso, en perfecto estado se vende en $ 5,500 verlo Garage Campana. Catedral 1229.

AUTO SPORT DE LUJO. VENDO ocasión, 2,900. Puente 619. 15-S

VENDO GONDOLA FORD, CON poco uso. Verla y tratar: Carreras 419. 16-S

AUTO HUDSON, VENDO, CON muy poco uso, garantido, 7 asientos, 6 cilindros. Verlo de 10 a 11 A. M. en Av. Vicuña Mackenna N.o 371. 15-S

CARRETON DE GOLPE, COMPRO Martínez de Rozas 2677. De 12 a 2 P. M. S-15

AUTO CITROENS, EN PERFECTO estado, muy poco uso, vendo de ocasión. Delicias 1626. S-14

BUEN AUTOMOVIL PARTICULAR cinco asientos, arriéndase precio bajo por los días fiestas patrias. Dirigirse: Correo Central. G. P. S-14

AUTOMOVIL FORD PARTICULAR, perfecto estado, vendo ocasión 3,800 pesos. Bandera 240. 15-S.

AUTOMOVIL TURISMO. PERFECTÍSIMO estado, vendo regalado. Vicuña Mackenna 456. 16-S

AUTO FORD EN PERFECTO ESTADO vendo. Tratar: Almacén Italiano. Huérfanos esq. Cienfuegos. S. 16.

¡OCASION! SE VENDEN CINCO neumáticos en buen estado, tres 935x135 y dos 895 x 135, y un claxon 6-8. Moneda 458. S-15

COMPRO GOLONDRINA BUEN estado. Molina 462.

VENDO CARRETELA CHICA, LIVIANA, en perfecto estado, aperada con caballo. Verla y tratar: Gálvez 1498, esquina Pedro Lagos. 15-S

HERMOSA CARROCERIA PARA reparto, realizo. San Ignacio 1480. 16-S

DE OCASION VENDO UN CARRETÓN vinero, nuevo. Cueto 1058. 15-S

DE OCASION VENDO UNA CARRETELA lechera nueva, ferretería importada. Cueto 1058. 15-S

AMORTIGUADORES HUDSON, RESORTES partida, Chandler, motores, magnetos, rodamientos, carrocerías, llantas, ruedas, e infinidades de repuestos para automóviles, vendo. Brasil 773. 15-S

ARRIENDOS (Necesitan)

NECESITO PEQUEÑO LOCAL ENTRE Catedral, Alameda, Teatinos, Claras. Casilla 3311. 18-S

EXTRANJERO NECESITA CASITA bajos. Prefiere entre Purísima y Recoleta; canon: 200. Dirigirse: casilla 3363. S—18

PIEZA NECESITA SEÑORITA empleada, casa modesta, aseada, honorable, sin pensionistas. Escribir: San Ignacio 452.—Z. P. 15-S

SE DESEA ARRENDAR LOCAL chico para lustrín y otro negocito. Dirigirse por carta: a P. D., Correo 3. S-15

ARRIENDOS (Ofrecen)

ARRIENDO ESPLENDIDO DEPARTAMENTO calle. Manuel Rodríguez 125.

CASA EN ALTOS, RECIEN CONCLUIDA. Avenida Independencia 2980, al llegar a Lo Negrete, arriendo en $ 180. Tratar en Lira 239. S-30

$ 80 ARRIENDO CASITA DECENTE, independiente, dos piezas. San Diego 1845. 14-S

LOS LEONES, ARRIENDO EN AV. San Luis, chalet amoblado, jardines, garage. Tratar: Moneda 2463. Set-16

SE ARRIENDA CASA ALTOS ALAMEDA 2391. Canon: $ 650 mensuales. Bulnes 7. $ 300. S-15

ARRIENDASE UNA O DOS PIEZAS a persona honorable. Rosas 2067. 15-S.

$ 650 ARRIENDO BAJOS. CASTRO 93. 14-S.

VERGARA, SEGUNDA CUADRA hoy arriendo buena casa bajos, recién refaccionada. Tratar: Agustinas 1481. 17-S.

$ 120-130 ARRIENDASE CASAS cuatro piezas, dos patios, luz eléctrica. Tratar: Concepción 1049. S-16

$ 325 ARRIENDASE CASAS RECIÉN construídas, ocho piezas, fuera de servicio, luz eléctrica, gas, galería de vidrio. Tratar: Concepción 1049. S-16

175 CASA ESQUINA 5 PIEZAS, central. Esperanza 455. S-16

125 CASAS 4 PIEZAS COMODAS, centrales. Rosas 2203. S-16

9.00 SEMANAL CASITAS EMPAPELADAS, entabladas. Santa Rosa 1865. S-16

CASITA ARRIENDO $ 80. BARNACHEA 468. 16-S

SE ARRIENDA 1 CASA DE 3 PISOS, patio independiente, luz y demás servicio. Vale $ 120. Tratar: Maestranza N.o 1401.

430. CUMMING FRENTE SANTO Domingo, muy buena, barrio inmejorable.—Lihn y Hess. Huérfanos 1153. 15-S

$ 170 Y 230. ARRIENDO CASAS, Vicuña Mackenna 584. Tratar: Administración. 17-S

ARRIENDO CASAS NUEVAS: 140, 250. Tratar: San Ignacio 1105. S—16

PROFESIONALES: EN CALLE Ahumada 56, arriendo dos hermosos salones con balcones a la calle. 17-S

ARRIENDO MAGNIFICA CASA recién construída, Nuble 1124 esquina San Diego, dos patios, luz eléctrica, toda comodidad. Tratar, San Diego 1835. 15-S.

ESPLENDIDA SITUACION arriendo local apropiado para peluquería, cigarrería, con casita habitación. Diez de Julio casi esquina Lira. Tratar, Lira 717. 15-S.

700 PESOS CASA AMOBLADA EN la Galería Alessandri, muy moderna y confortable, ofrecemos en arriendo, Guzmán, Silva y Cía. Huérfanos 1243. 15-S.

ARRIENDO CASA SIETE PIEZAS, Purísima 283.

ARRIENDO SITIO PARA INDUSTRIA, Santa Filomena 80.

$ 70 Y 100 BONITAS CASITAS TIPO chalet, a dos cuadras carro 24 arriendo, verlas y tratar: Pedro Montt 2156. 16-S

DEPARTAMENTO MUY CENTRAL, seis piezas, y servicios, especial para matrimonio o profesional médico. Moneda 1312.

ARRIENDASE EXCELENTES PIEZAS a personas solas. Lira 116. 15-S

ARRIENDO PIEZA AMOBLADA aseada, departamento central. Dardignac 215.

800, COMPAÑIA. CASA EN BAJOS. Compañía 1290.

800, MONEDA, CASA EN ALTOS. Compañía 1290.

450, CIENFUEGOS, COMPAÑIA 1290.

350, SANTA ROSA. COMPAÑIA 1290.

250, SAN PABLO, DE ESQUINA. Compañía 1290.

ARRIENDO DEPARTAMENTO ESPECIAL taller o verdurería, con dos piezas. Andes 2603. 16-S

ARRIENDO CASA-QUINTA GUINDOS, Ñuñoa, toda comodidad. Tratar: Bellavista 261. 16-S

ARRIENDO COMODO DEPARTAMENTO a señoras o matrimonio solos. Independencia 578. 16-S

ARRIENDO A LA CALLE, CASA 3 y cuatro piezas. Gálvez 207. S-16

ARRIENDO CASA DARDIGNAC recién construída, cuatro piezas, 130 pesos. Entrega el 15. Tratar, Puente 590.

ARRIENDASE CASA, POCA FAMILIA, desde 1.o de Octubre. Tratar, Camilo Henríquez 959. 15-S.

PIEZAS CON SIN MUEBLES, BALCONES, arriéndanse. 21 Mayo 843. 17-S.

ARRIENDASE ALTOS RECIEN refaccionados, 8 piezas. Gálvez 119.— Tratar, bajos. 15-S.

OFREZCO GARAGE MAGNIFICO con pozo, luz, habitación, dos puertas. Diez de Julio 1673. 15-S.

$ 80, ARRIENDO CASA CINCO piezas, barrio de mucha importancia, camino Melipilla N.o 1518, entre Antofagasta y San José.

125 ALMACEN CASA CENTRAL, Lechería, Panadería. Rosas 2203. S-16

ARRIENDASE EN CASA FAMILIA, piezas, con buena pensión. San Francisco 76. 15-S

CASITA 35 PESOS, CITE. SAN Francisco 684. Tratar: 682.

ARRIENDASE EN CASA RESPETABLE pieza, con pensión. Tarapacá, esquina Prat 1019. 17-S

$ 260, ARRIENDO CASA OCHO BUENAS piezas, dos patios, cuarto baño. Entrega inmediata. Serrano 735.

ARRIENDASE PIEZA A CABALLERO sólo. Miraflores 163.

ARRIENDO PIEZA O DEPARTAMENTO amoblado. Unico arrendatario. Huérfanos 2494.

$ 450 ARRIENDO CASA FLAMANTE con 9 piezas, 2 halls, pieza baño, fuera servicio. Olivares 1446.

ARRIENDASE PIEZA GRANDE, Avenida España 60. S—15

PIEZA GRANDE, AIREADA, ELEGANTE, arriéndase señora o señorita. Molina 34.

$ 250 ARRIENDO CASA 7 PIEZAS grandes, galpón, portón ancho, 2 patios, gran parrón. Santo Domingo 3802, una cuadra Lourdes.

$ 350 ARRIENDASE ALTOS ASOLEADÍSIMOS, central, 12 piezas grandes. Sotomayor 589, esquina Plaza Yungay. 14-S

EN EL BARRIO MAS COMERCIAL de Santiago, arriendo espléndido local para industria o almacén; casa habitación, arriendo. Chiloé 2026.

COCINERA NECESITO, POCA FAMILIA: sueldo: $ 50 o más. Recoleta 707. 15-S

$ 155 Y $ 165 ARRIENDASE A MATRIMONIOS solos dos cómodas casitas completamente refaccionadas, pintadas y empapeladas. Verla: Avenida Independencia 1062. Tratar: Huérfanos 769. 14-S

$ 11, 15, 18 SEMANALES ARRIENDO casitas. Chiloé 1740. Administración. 17-S

ARRIENDO DOS CASAS EN DELICIAS, barrio alto, modernas. Tratar: Agustinas 1252. 23-S

225 ARRIENDO COMODA HIGIÉNICA casa. Avenida Matta 600. Tratar: Santa Rosa 823. 14-S.

MUY CENTRAL ARRIENDO DEPARTAMENTO balcón calle. Serrano 92. 15-S.

ARRENDAMOS ESPLENDIDOS locales comerciaels, pleno centro. Llaves: Pasaje Matte 40. 14-S

ARRIENDASE AMPLIO LOCAL central, apto para cualquier negocio importante. Compañía 1057. 14-S

ARRIENDASE ESPACIOSA CASA altos, propia, para profesionales, talleres o familias, una cuadra Estación Central. Alameda 3059.

$ 500, ARRIENDO CASA: HUERFANOS 2260; media cuadra Plaza Brasil. Tratar: Huérfanos 1247. 15-S

ARRIENDASE PIEZAS AMOBLADAS, balcón calle. Catedral 1287. 14-S

$ 80, BAJOS, TRES PIEZAS, FUERA dependencias. Nataniel 1948. 14-S

LOCAL CHICO, CENTRAL, arriendo. Tratar: Compañía 1697. 15-S

ARRIENDASE ELEGANTE AUTOMÓVIL particular, cerrado, por meses, día por medio. — L. F. Casilla 3651. 14-S.

$ 150 ARRIENDO CASA QUINTA, Julio Bañados 543. S-14

$ 150 ARRIENDASE CASA CINCO piezas, con hall, cerca carros. Sierra Bella 1367. Llaves 1359. 15-S

ARRIENDO ELEGANTES PIEZAS amobladas, con pensión. Lira 40. 19-S

ARRIENDASE COMODAS CASAS en Maipú. Tratar N.o 60. 15-S.

ARRIENDO PIEZA, LUZ, CASA FAMILIA. Delicias 2542. F. 14-S

SE ARRIENDA LA CASA DE ALAMEDA N.o 2398. Tratar: Fábrica de Catres, Delicias esquina Av. España. 15-S

ESPLENDIDA CASA ALTOS, 9 piezas, fuera dependencia, hall, galería vidrios. Canon $ 500. Echaurren 320. Tratar: bajos. 14-S

ALMACEN, CONTRATA CINCO años, muy extenso con varias habitaciones e instalaciones, arriéndase. San Diego 2298. Tratar: Avenida Matta 440. 15-S

$ 100 ARRIENDASE CASITA CINCO piezas y servicios, luz eléctrica y agua gratis. Tratar: Lira 919.

ARRIENDO ALMACEN ESQUINA con casa habitación, espléndida situación comercial, construcción nueva. San Diego esquina Avenida Central, próxima Estación San Diego. S—14

ARRIENDO PIEZAS Y LOCAL PARA negocio, luz, muy cerca del centro. San Francisco 506. S—14

ARRIENDO UNA O DOS PIEZAS aseadas, luz, baño, cerca del centro. Ricardo Santa Cruz 781.

ARRIENDANSE DOS PIEZAS CON cocina independiente. Santo Domingo 2637. S—14

SE ARRIENDAN PIEZAS CON O sin muebles familia honorable. San Diego 219 B. 15-S.

ARRIENDASE BARATO LOCAL grande con almacenes a la calle, segunda cuadra San Diego. Dirigirse: Casilla 3578. S-15

130, 60, ARRIENDO LINDAS CASITAS de tres y cinco piezas, luz eléctrica, declaradas higiénicas, Victoria 509. Frente Tracción Eléctrica. 14-S

CASA RESPETABLE ARRIENDASE piezas amoblada calle. Prat 187. S-14

ALHAJAS

JOYAS CON BRILLANTES, PERLAS, solitarios, compro permanente, contado. Estado 56. S-26

ORO, PLATINO, PLATA AL PESO compro constantemente. Estado 56. Joyería. S-26

ESTADO 273, COMPRA: PLATINO, oro, plata, al mejor precio. 29-S

ESTADO 273, COMPRA: PERLAS, brillantes y piedras de colores. 29-S

BRILLANTES, PERLAS, ORO, PLATINO, plata compra La San Juan de Dios. Delicias 745. 30-S

ALHAJAS DE OCASION CONSTANTEMENTE en La San Juan de Dios. Delicias 745. 30-S

OCASION VENDO LUJOSA CARTERA alpaca para señora. Santa Victoria 551.

PRESTAMOS DE DINERO

PRESTAMOS SOBRE ALHAJAS pianos, victrolas, artículos plaqué, objetos de arte, etc. etc. San Diego 460. E. Aguila. Set-21

¡¡DINERO!! FACILITO RAPIDAMENTE por automóviles, muebles, pianos, mercaderías, fianzas, hipotecas, acciones cotizables. Santo Domingo 1216. S-15

CAPITALISTA CON 15 MIL PESOS o más, negocio establecido, venta diaria 600 mínimo, sin créditos, ni deudas. Datos, San Ignacio 456, de 1 a 2. 14-S.

20,000 LISTO PRIMERA HIPOTECA, bajo interés. Compañía 1034, of. 11.—L. Rossel.

10,000 A 30,000 PRIMERAS HIPOTECAS sin comisiones. Campo Marte 77.

EMPRESA LUCRATIVA NECESITA asociar persona disponga de 1,500 pesos. Datos: Cueto 1020. Muñoz.

COMPRA - VENTA VARIAS

SUELERIA, CURTIEMBRE ANGORA, Betún "Essex" en frascos, excelente calidad. Suelas, cueros, pesos y medidas legítimas. Prat 189. 23-Oc-1923

CASA, GRAN LIQUIDACION, A 35 pesos arroba. Curtiembre Angora.— Arturo Prat 189. Enero 1924

HULES PARA MESAS Y BAÑOS, importados por la casa, tenemos desde $ 5 el metro. Bandera 748. 26-S

EN BUENOS AIRES. — MARIANO Necochea Chelli, compra-vende por cuenta ajena. Comisiones en general especialmente para Chile. Ofrece referencias. Casilla 605, Avenida Mayo 1437. Oct-6

DE OCASION VENDO 1 CARRETONCITO heladero en $ 75, máquinas heladeras a 15, 18 y 20 pesos cada una; bandera grande, francesa, $ 40; ternos y calzado para hombres hay a precios casi regalados. Castro 528. 16-S

VENDO 36 QUINTALES METRICOS maqui seco: dirigirse: casilla 42. Vilcún. S-14

RESTAURANTS: ACEITUNAS preparadas en barrilitos, ofrecénse. Gálvez 630. 18-S

FRUTERIAS, ACEITUNAS POR kilos, ofrecénse. Gálvez 630. 18-S

ACEITUNAS PREPARADAS REBAJA de precio, días fiestas patrias. Gálvez 630. 18-S

COMERCIANTES, ACEITUNAS preparadas, por barrilitos. Gálvez 630. 18-S

MIMBRE DE 1.a CLASE, VENDO a $ 3.50 atado. Tocornal 58., cerca Jofré. 14-S

SE VENDE TODA LA EXISTENCIA de loza y cristalería, cuchillería y mesas, etc., etc. Edison 3874, entre Lourdes y Francisco Lobos. S-14

COMPRO DE OCASION UN BILLAR completo. Datos: Moneda 887. 14-S.

VENDO DOS BILLARES Y VARIOS útiles, precio de ocasión. Inés de Aguilera 1142. Plaza de Almagro. 16-S.

VENDO 100 CUARTEROLAS. SAN Diego 1671. 15-S

NECESITO MOSTRADOR CARNICERÍA, mármol, cuatro metros. Casilla 3643. 14-S

VELOCIPEDO PARA NIÑO CINCO años, compro. Santa Elena 1453. 14-S

COCINA ECONOMICA CALDERO 4 platos vendo. López 868. 14-S.

COCINAS ECONOMICAS Y A GAS, vendo baratísimas, carnicera y alfombras usadas. Lira 988. 17-S

MONTURA CHILENA, OTRA INGLESA, aperadas, vendo baratísimas. Nataniel 1179. 14-S

MIMBRE DE 1.a CLASE, VENDO a $ 3.50 atado. Tocornal 258, cerca Jofré. 15-S

COMPRO LUSTRIN, DOS ASIENTOS. Portal Fernández Concha 958. 14-S

SE VENDE UNA DESTILADORA. Galvarino 668. 14-S

LEÑA ESPINO SECA, TROZADA, 10 pesos cien kilos. Mapocho 3001. S—14

PATENTE 1923 AUTO PARTICULAR compro. Dirigirse Casilla 4621. 14-S.

VENDESE SILLA MONTAR INGLESA, Bandera 552, oficina 16. S-15

MOTORCITO PARAFINA, DOS A cinco caballos compro, Prat 763. S-15

VENDENSE MAMPARAS, MUEBLES oficina; derecho posesión. Compañía 1065. S-15

VENDO DISCOS BARATISIMOS, nuevos. Carreras 415. S-20

CARBURO EN PASTA VENDO BARATO. Gorbea N.o 2040.

SACOS USADOS VENDO. AVENIDA Campo Marte 175.

AJI ESCABECHE VENDESE. WASHINGTON 1285. 15-S

REALIZO VEINTE CONCHONES ají picante especial, calabazos. 4285 Valparaíso. 16-S.

RIPIO COMPRO, ESPECIAL PARA cancha de tennis. Dieciocho 481.

VENDO ARNES FINO DE UN CABALLO, bronceado; vendo escopeta belga, moderna, dos cañones. San Francisco 1370. 15-S

A LAS BOTICAS, VENDO FRASCOS envase, vidriera adecuada cualquier negocio. Aconcagua 1304.

VENDESE DESPERDICIOS DE PANADERÍA, para chanchos, Independencia 402, esquina Pinto.

COCINA ECONOMICA, COSTO $ 200, véndola en $ 80. Santo Domingo 1721. S-14

COMERCIANTES: MAIZ AMARILLO, $ 23.50 los 100 kilos; harinilla, $ 8.50 el quintal; carboncillo, $ 7.00 el saco; granza, $ 13.00; coke, precio de fábrica y sin recargo, ofrece la bodega "Melipilla", San Diego 1276. Teléfono 237 (Matadero).

COCINA GRANDE, DOS HORNOS, calderos vendese. 21 Mayo 843. 15-S.

SE VENDE ROMANA FAIRBANKS de ocasión para pesar hasta 1,000 kilos. Verla, Rosas 1119. 16-S.

VENDESE DE OCASION ARMAZÓN y mostrador, regular estado. Gálvez 530. 15-S

HELADEROS: MAQUINA PARA cuajar helados para motor y mano, en perfecto estado, vendo de ocasión. Tratar: Moneda 808.

GRAMOFONO COLUMBIA, PERFECTO estado, véndese $ 120. Riquelme 759, casa 3.

VENDO MOLDE DE ALUMINIO para hacer bañitos chicos y grandes, máquina heladera chica. Independencia 1499. 16-S

CANCHA DE PALITROQUE VENDO de ocasión, perfecto estado. Libertad 634. S-16

MARMOLES, GRADAS GRUESAS, véndense ocasión. Santo Domingo 1245.

RELOJES VENDO PAGO MENSUAL. Indique domicilio: R. R., casilla 3862.

CALADOS RAPIDOS A MAQUINA, Avenida España 60. S—15

ROMANA MOSTRADOR, 123 KILOS, vendo de ocasión. Romero 2928. S—15

VIDRIERA PARADA, REGALO. Delicias 3297. S—15

VIDRIERAS VENDENSE OCASION. Brasil 369.

GLOBOS, VIEJAS, BRASIL 369.

VENDESE MOSTRADOR COMPLETO y útiles de casa. Franklin 1026. 16-S

SACOS VACIOS VENDO MIL, EN muy buenas condiciones. San Diego 1531. 17-S

SE COMPRA UN BANCO LUSTRÍN con dos asientos, buena clase. Avenida Matta 807. S-14

VENDO 10 PIPAS RICA CHICHA cruda, a cuarenta y cuatro centavos el litro con pipa. Victoria N.o 1170. S-14

PIEDRA ESMERIL NUEVA 12x2 pulgadas, se vende de ocasión. San Antonio 14. S-14

JUEGO CARRERAS AUTOMATICOS véndese ocasión. Brasil 369.

ACCIONES Y BONOS

COMPAÑIA MINA PLATA VICUÑA, vendo acciones. Casilla 3418. 14-S.

COMPRA - VENTA NEGOCIOS

SE VENDE UN NEGOCIO. BLANCO Encalada 2888. Esquina San Alfonso. 18-S

CUSTODIO AGUILERA, POR AUSENTARSE del país, vende cinco negocios en Santiago y fundo Curicó. Datos: Manuel Montt 2892. 28-S

OCASION. — INDUSTRIA. — MUY productiva vendo, muchas facilidades. Sotomayor 783. 1 a 5. S-26

RESTAURANT Y HOTEL BARATO de 2.a categoría, buena clientela. Matucana N.o 843. 18-S

MAGNIFICA INDUSTRIA ESTABLECIDA hace 8 años, de gran porvenir, capital más o menos $ 60,000, se vende por ausentarse su dueño a Europa. Interesados, dirigirse a Casilla 3511. 18-S

SE VENDE ALMACEN Y FRUTERÍA, por enfermedad. Moneda esquina Brasil, 2087. 17-S

ALMACEN MAGNIFICA SITUACION vendo, poco capital, doy garantías. Dirigirse por carta: Al G., Schulack N.o 429. S—14

POR AUSENTARME VENDO NEGOCIO abarrotes poco capital, buena venta, arriendo barato. San Luis 1546. S-14

VENDO ANTIGUO Y ACREDITADO almacén situado Plaza Ñuñoa. Tratar: Irarrázaval 3507. 14-S

VENDO ALMACEN POCO CAPITAL, barrio muy comercial. Nataniel 1658. 14-S

$ 2,500 VENDO NEGOCIO DE ZAPATERÍA y ropa chica, buena clientela, arriendo barato. San Pablo 2944-81. S—14

LAS ROSAS 2431, VENDE UN negocio y bodeguita. 14-S

VENDESE CARNICERIA. — SAN Francisco 590. 16-S

EN ESTA FECHA HE COMPRADO su negocio a don Angel Amigo, situado en Santa Elena 1453. No respondo por cuentas pasado tres días. —E. González. 15-S

NEGOCIO ABARROTES, ESQUINA comercial, vendo. Victoria 749. 15-S

COMPRO NEGOCIO ABARROTES hasta 5,000 pesos. Casilla 3190. R. Tusso G. 15-S

TENER RETIRARME DE SANTIAGO vendo bodega, instalación de picadura leña, sin cobrar llaves, contrato 4 años, 4 piezas habitación. San Pablo 2126. S—14

PELUQUERIA REGALO POR VIAJE, arriendo barato. San Pablo 4389, esquina Chuchaga. S-15

SE VENDE DE OCASION FRUTERÍA, situación excelente. Avenida Matta 1387. S-17

NEGOCIO ABARROTES VENDO 4 mil pesos; venta mensual $ 4,000. Arriendo con casa vivir, 180. Colón 2097. 16-S

LIBRERIA Y LUSTRIN VENDO. Franklin N.o 1012.

BAR - RESTAURANT, PALITROQUES, muy central, vendo; M., casilla 5584.

POR DISOLUCION DE SOCIEDAD vendo negocio, arriendo barato con contrato. Venta: 200 diarios, sin competencia. Molina 201. 16-S

SE OFRECE A CAPITALISTA NEGOCIO establecido, utilidades comprobadas, oportunidad excepcional para persona activa. Dirigirse a casilla 366.

VENDO PENSION PARIS, EN VALPARAISO, Av. Argentina, espléndida situación; muy buena clientela. Motivo venta, por atender otros en ésa y ésta. Referencia: San Diego 273. 16-S

HABIENDO COMPRADO EL NEGOCIO del señor Angel Gran, establecido en Gran Avenida, 4,599, Población Buenos Aires, no respondo por cuenta alguna pasado tres días. Santiago, Setiembre 14 de 1923. Epaminondas Andreani. 16-S

POR AUSENTARME VENDO ALMACÉN abarrotes, puerta citées, poco capital; venta diaria: cien pesos, comprobada. Chiloé 1756. S-17

VENDO UNA FERRETERIA DE coche y una parada de arneses. 5 de Abril 3503. S-14

¡¡ESTABLO VENDO OCASION!! Facilidades: y almacén, ausentarse; y sitio facilidades deseen. Lira 279, de 12 a 3. S-14

LOCAL PARA NEGOCIO INDUSTRIAL, arriendo. Arturo Prat 365. S-14

VENDO CASA COMPRA Y VENTA especial para agencia. San Alfonso esquina Manuel Montt. S-17

VENDO BAR Y RESTAURANT EN buena situación y muy acreditado. Manuel Montt esquina San Alfonso. S-17

JUDICIALES

EN ESCRITO PRESENTADO POR don Luis Parragué como Gerente de la Fábrica de Jabón y Velas La Unión S. A., pidiendo suspensión del comparendo decretado para hoy y solicitando nueva audiencia a fin de que los acreedores se pronuncien sobre las proposiciones de convenio, se ha decretado: "Santiago, 21 de 1923.—En lo principal, y otrosí, como se pide, y se designa para la junta el primero de Octubre próximo, a las tres de la tarde. Fíjese cartel y publíquese avisos en el diario "La Nación".—A. Fuenzalida.—E. Guzmán, secretario. 1.o-Oct.

LA POSESION EFECTIVA DE LA herencia de doña Beatriz García Silva, se concedió a los siguientes herederos: Ana García de Leiva, Elena de las Mercedes, Santiago Valerio, Luis Alberto y Marta García Valdivieso, por decreto del juez señor Fernández B., secretaría del señor Darrigrandi, de tres del actual. Santiago, 10 de Setiembre de 1923. 22-S

QUIEBRA ROMERO Y RESPPOLO. —En solicitud de don Carlos Sánchez García de la Huerta, verificando créditos por $ 12,000 se proveyó: "Santiago, 7 de Junio de 1923. — A lo principal, como se pide, previa las citaciones legales y al otrosí, téngase presente. — F. Rodríguez. — C. Covarrubias. 15-S.

NOTIFICACION.— POR AUTO del señor juez del segundo Juzgado Civil se ha ordenado notificar por avisos en "El Diario Ilustrado", "La Nación" y "Diario Oficial", a don Aquiles Fortunatti, a doña Palmira Fortunatti viuda de Zembo y a don Juan Parodi, como representante legal de su mujer doña María Socorro Fortunatti de Parodi, poniendo en su conocimiento, con el fin de preparar la vía ejecutiva, el título que el Banco Nacional tiene en contra de don Rafael Fortunatti, de quién son herederos los anteriormente nombrados. También se ha ordenado que las mismas personas constituyan domicilio dentro de los límites urbanos de la ciudad, bajo apercibimiento de notificárseles por el estado. El título que se notifica es una escritura pública de mutuo otorgada ante el notario don Abraham del Río, el 25 de Mayo de 1921 por la cual don Rafael Fortunatti se constituyó fiador y codeudor solidario de don Ernesto Sepúlveda, por la cantidad de 7,906.39 pesos con el interés del 9 por ciento anual y 1 1|2 en caso de mora.— Santiago, 13 de Setiembre de 1923. 17-S.

POR RESOLUCION DE 3 DEL ACTUAL, del señor Juez del 2.o Juzgado de esta ciudad, se ha concedido a don Vicente de la Plaza, la posesión efectiva de la herencia de doña Jertrudis Cifuentes. Santiago, Setiembre 12|923.—El Secretario. 27-S

DIVERSOS

HOJAS GUILLETTE, NAVAJAS Y tijeras, afílanse, Portal Fernández Concha, kiosko 9 113. 26-O

FABRICA DIENTES FIJOS, $ 5; dentaduras, $ 50. Extracciones sin dolor, garantizadas. Tapaduras rápidas. Médico dentista, especialista. Rayos X. Catedral 1467. 14-S

SOLDADURA AL OXIGENO TODA clase metales. Especialidad en el aluminio. E. Durret. Avenida Matta 905. Frente a Chiloé. 4-Oct.

ESTERAS DE TODAS DIMENSIONES, hechas y sobre medida, $ 2 el metro cuadrado. Petates, $ 5 el metro cuadrado. Totora para amarrar, por mayor y menor. Fábrica Lord Cochrane 565. 9-O

MAESTROS ZAPATEROS: NO SE olviden que la suelería "El Cóndor" es la que cuenta con el surtido más extenso en cueros, negros y de color para la presente temporada; además suela desde $ 4.40 el kilo. San Pablo, entre Herrera y Maipú. 17-S

CLINICA DENTAL, SAN DIEGO 1815, planchas, coronas, extracciones, precios módicos. 15-S

CABALLERO INGLES VIUDO DESEA corresponder con señorita o viuda. Dirigir cartas a R. E. G. a Correo Principal. Valparaíso. S-16

GUITARRAS ESPAÑOLAS, MANDOLINOS italianos, cuerdas, música guitarra, últimas novedades, recibí. Clodomiro González, Manuel Rodríguez 741. S-16

A CARMEN SEPULVEDA, QUE ESTUVO sirviendo en Copiapó 363, se le necesita en Santa Rosa 858. S-14

COMPRO DENTADURAS, DIENTES usados, Maturana 1157. 14-S

COMPRO DISCOS, VICTROLAS, gramófonos, cualquier valor. San Pablo 2215. S—17

FIESTAS PATRIAS, PADRINOS: lindo surtido chiches, tarjetas para bautizo, azahares para novios; impresión grátis. Bandera 814. 14-S

AVISO A MI DISTINGUIDA CLIENTELA que con esta fecha se ha disuelto la Sociedad Bustos y Latorre sobre instalaciones eléctricas, ubicada en Maestranza 454, y que el infrascrito ha quedado a cargo del activo y del pasivo total.— Desiderio Bustos. 15-S

AL COMERCIO: AVISO QUE MI padre don Ricardo Cerda Ruz, no es responsable de mis operaciones comerciales.— Ricardo Cerda Amigo. 15-S

SOCIEDAD UNION COMERCIAL.— En conformidad con el artículo 39 de los Estatutos Sociales, cítase a Junta General Ordinaria de Socios para el Domingo 16 del presente, a las 11 A. M. Se leerá por el presidente la memoria anual sobre la marcha de la Sociedad, se dará a conocer el escrutinio de la elección y se proclamará el nuevo Directorio y la comisión revisora de cuentas.— El secretario. 16-S.

BATERIA FLAMANTE 6-8 VOLTS, garantida, ocasión véndese. Gálvez 121. S-14

SASTRE DESAPARECIDO, ENRIQUE Valdivia. Gratifícase dar noticias. Vicuña Mackenna 1080. 16-S

PONGO CHAPAS SEGURIDAD puertas, cortinas. Portal Granello 22.

SASTRERIA LA POLAR. CLUB N.o 11, sorteo N.o 11, salió favorecido el número 29, perteneciente al señor Manuel Ríos. S-14

PROPIEDADES

VENDO: LILLO 481, CASA HABITACIÓN, también adecuada industria, 17 piezas, dos patios grandes, huerto. Ocho cuadras plaza Armas. Precio, $ 100,000, con facilidades pago. Tratar, su dueño: 1 a 2. 15-S

VENDO LINDA CASA NUEVA central, de ocasión, esquina cerca Lira, 4 cuadras Alameda, 8 piezas, toilett, 4 servicios, hall, patio de vidrios, pintada óleo, valor $ 46,000; pagadera: $ 16,000 contado, resto Caja Hipotecaria; entrega inmediata. Santa Victoria 419. 15 S

VENDESE CASA APROPIADA PARA industria. Sotomayor esq. Andes. Tratar: frente, 2705, 2 a 5. S-16

55,000 VENDO LINDO COMODO chalet nuevo, rodeado de jardines y árboles frutales, entrada para auto, parrón, gallinero. Verlo y tratar, propietario calle Victoria 60, a media cuadra de Vicuña Mackenna y dos cuadras pasado Matta. 14-S.

VENDO CASA APROPIADA TODA industria, sociedades, siete grandes habitaciones, 854 m2. Central, entre carros. Coquimbo 749. 14-S

EN QUILPUE, A 20 KL. DE VALPARAISO, se vende una quinta bien plantada y con todas comodidades. Mayores datos: 21 de Mayo 556. 15-S

CITE MODERNO, RECIEN CONSTRUÍDO; produce 14 olo, véndese $ 110,000. Camilo Henríquez 564. 14-S

VENDO DOS CASAS NUEVAS, central, habitación y rental San Francisco 521. 15-S

COMPRO CASA HASTA $ 40,000, barrio Estación o Yungay. Correo 2, S. O. R. S—14

COMPRO CASA HASTA 25,000 PESOS para negocio, prefiero esquina. Dirigirse por carta, Correo 2, Estación. J. L. S-16

$ 27,000 VENDESE CASA, JUAN Vicuña 1508. Seis piezas habitación, tres servicio, hall, dos patios embaldosados, luz eléctrica, alcantarillado; muy buen estado. Sin agente. 15-S

EN LIRA PRIMERA CUADRA vendemos casa con 20 metros de frente. Greene, Teatinos 86. 15-S.

EN BARRIO RECOLETA, VENDEMOS propiedad moderna que produce 34,000 pesos anuales en sólo 210 mil pesos. Es un gran negocio. — Greene, Teatinos 86. 15-S.

EN COQUIMBO, INMEDIATO Maestranza, vendemos sitio con 110 metros de frente a sólo 23 pesos m2 con algunos edificios. Greene, Teatinos 86. 15-S.

EN AVENIDA LAS QUINTAS VENDEMOS en sólo 90 mil pesos espléndida propiedad para industria, una cuadra Providencia. Buenos galpones, 2,300 m2. Greene, Teatinos 86. 15-S.

COMPRO CASITA O SITIO CON pieza, paga hasta $ 5,000; prefiero barrio Maestranza. Tratar: Maestranza 1423. 16-S

VENDO CASA, CALLE MELIPILLA 114. 15-S

32,000 PROXIMA ALAMEDA, ENTRE Molina y Unión, cómoda flamante casita dos pisos. Ramón Guzmán, Huérfanos 1219. 15-S

150,000 PURISMA, CITE COMPUESTO 18 casas, construcción cal y ladrillo, superficie: 1,500 metros2. Renta anual $ 22,320. Esta propiedad tiene salida a otra calle. Compañía 1290.

CITE PARA EMPLEADOS, OBREROS, casitas independientes, todo servicio, tres, cuatro piezas, patio, cocina, alumbrado eléctrico, $ 110, 130, 140. Tratar: Marcoleta 432. S-14

CASA QUINTA VENDO 40,000 PESOS. Cuevas 940.

COMPRO TERRENOS DE RULO.— Magira. Correo 5.

VENDO CASITAS, SITIOS OCASIÓN, facilidades deseen. Lira 279, 12-3.

VENDO O ARRIENDO LINDO chalet con dos casas de renta; 9,000 metros de superficie. Tratar: Avenida Salvador 1276. S—15

HOTELES Y PENSIONES

MATERIALES DE CONSTRUCCION

"LA NACION" — Y — "LOS TIEMPOS"

Ponemos en conocimiento del público, que hemos instalado una Agencia de nuestro diario en

Vicuña Mackenna N.o 1

para la recepción de avisos económicos, suscriciones y venta de diarios.
Permanecerá abierta de 8 A. M. a 8 P. M.

ROPA HECHA

ROPERIA LA VEGA, ANDRES Bello 694. Ofrece en baratura ternos, ambos, paletoes, pantalones, sombreros, calzado, todo desinfectado.

ROPERIA "LA CANTABRICA": ofrece precios de costo: ternos, sobretodos de ricos casimires, cortes moda, Paletóes, pantalones, sombreros, calzado. Esmeralda 863, al llegar a 21 de Mayo. No

ROPERIA LA CASA VERDE, Esmeralda 857, entre San Antonio y 21 de Mayo. Realiza ternos, ambos, paletoes, todo de casimires extranjeros, corte correcto, sombreros, calzado. Visítenos, casero, aproveche nuestros precios.

ROPERIA ANDRES BELLO, NUmero 601, esquina Recoleta, ofrece ternos, paletoes, ambos, pantalones, ternos de niños, sombreros, calzado, precios baratísimos, todo desinfectado. N|O.

ROPERIA "LA GRAN VIA", SAN Diego 236, casa compra-ventas. Realiza ternos, ambos, vestones, pantalones, calzado nuevo. Usado. Facilidades de pago. 10-N.

ROPERIA MANUEL RODRIGUEZ, esquina San Pablo, ofrece en baratura, ternos, ambos, paletoes, pantalones, todo de ricos casimires surtido colores, para todas medidas, sobretodos, calzado desinfectados.

COMPRO TERNOS. DELICIAS 3650. 19-S

COMPRO ROPA CABALLERO. CAsilla 4701. 14-S.

OCASION: TERNO FRAC PLAmanto. Chacabuco 221. S—14

TERNO DE SMOKING EN PERfecto estado, vendo. Román Díaz 332. Providencia.

VENDO DOS TERNOS CABALLEros y máquina coser a mano. Esperanza 46. S-14

OCUPACIONES (Necesitan)

JOYERO SE OFRECE EN MERCEría, abarrotes, eléctrico, escritura a máquina y buena letra. Dirigirse a R. V. V., casilla 2824. S15

PIANISTA OFRECESE COMPETENte recepciones. Eyzaguirre 1225. Casa 12. S-14

JOVEN SE OFRECE EN MERCEría, abarrotes, eléctrico, escritura a máquina y buena letra. Dirigirse: a R. V. V., Casilla 2824. 16-S

JOVEN ALEMAN, 24 AÑOS DE edad, 4 meses en Chile, busca cualquiera ocupación. Alberto: Teatinos 738. 14-S

JOVEN SERIO, BIEN PREPARADO desea ocupación de porvenir. Dirigir carta a L. A. G., Correo 17.

SE HACE COSTURA BLANCA FINA y especial trajes de niños, P. L., Gálvez N.o 200, casita letra C.

OFRECESE NIÑA PARA EL ASEO de oficina de doctor o dentista. San Diego 770, casita 8.

PIANISTA, CON SIN ORQUESTA ofrécese: matinées, recepciones. Molina 148 (bajos).

SE OFRECE JOVEN DECENTE. Sin pretenciones, para cualquiera ocupación decente. Dirigirse a Maruri N.o 418. Pinto Rivera. J. L.

SEÑORA ALEMANA OFRECESE atender casa y cocina caballeros solos; prefiere extranjeros. Dirigirse por carta: N. G. N., Correo 5.

SE OFRECE JOVEN CON RECOmendación para cualquiera clase de ocupación. Dirigirse al Correo 3, a R. S. P.

SEÑORITA DA CLASES BORDADO a mano, en blanco seda, lana, etc., y confecciones; los más prolijos trabajos. Precio muy módico. Nataniel N.o 24.

SE OFRECE ENCERADOR. NATAniel 1291.

SEÑORITA DACTILOGRAFA Práctica en trabajos oficina. Ofrécese: L. T. N., Casilla 13-D.

MATRIMONIO SE OFRECE PARA cualquier clase de negocio, dando garantía, o regentar citées. Dirigirse: J. U. Espinosa. Rengifo 719.

OFRECESE MATRIMONIO SOLO cuidar casa o portero; buenos informes. Carmen 1390. Cité Pérez 478.

OFREZCOME PARA FUNDO, HErrero entendido máquinas pasterías; buenos informes. Carmen 1390. Cité Pérez 478.

SEÑORA DE 30 AÑOS SE OFRECE para cualquier ocupación decente. M. v. de E., Correo 17.

JOVEN DE PROVINCIA, COMPEtente contabilidad, escritura a máquina y buena letra, ofrécese puesto oficina. Excelentes informes. Dirección: O. C., Correo Central.

CHAUFFEUR ESPAÑOL VARIAS marcas se ofrece o tome automóvil en arriendo. Tratar, Sama 1260.

ENGLISH GOVERNESS OFRECEse. Catedral 1878. 15-S.

OFREZCOME PARA CUALQUIER ocupación; no importa poco sueldo. Correo 17. Berta.

SE OFRECE NIÑO 13 AÑOS PARA mensajero o mandado casa comercial. Santa Rosa, casita 16.

HERRERO, CARROCERO, CARPINtero competente en todo trabajo de obras grandes, deseo ocuparme aquí o fuera de Santiago. Tratar: Sotomayor N.o 32.

JOVENCITO SOLO, DESEA CUALquier ocupación aquí o fuera de Santiago, tiene carnet de chauffeur y muy buenas recomendaciones. —C. Muñoz H., Correo N.o 4.

ENSEÑO PRIMERAS LETRAS PIAno, teoría. Canto y labores. Plan Conservatorio. Aseguro éxito. Maruri 811.

SE OFRECE ENJUNCADOR BARnizador recomendado. Bascuñán 2054 Correo 2. a O. E. V.

SEÑORITA OFRECE CUIDAR ENfermos. Dirigirse: San Francisco N.o 1410. M. C.

OFRECESE SEÑORA PARA CUIDAR casa, establo y sacar leche. Carmen 1562.

SE OFRECE UN JOVEN DE 17 A 18 años, para mozo de almacén, puertas adentro. Tratar: Aldunate 1036.

DOS NIÑAS OFRECENSE PARA desempeñar cualquiera ocupación decente. Victoria 515, casa 6.

SE OFRECE UN JOVEN 18 AÑOS de llavero para un fundo. — G. O., Dolores 779.

SE ENCARGO DE CONSTRUCCION, arreglo jardines, parques. — R. Cassio. San Francisco 1664.

SEÑORA SERIA RECOMENDADA aceptaría alguna ocupación decente, cuidar señoras o menaje de casa. Eyzaguirre 1262, casa 8. J. Cerda de F.

ME OFREZCO COMO AYUDANTE cocina, puertas afuera. Maruri 53 V.

SE OFRECE MAESTRO MAYOR DE obra. Sé plano de edificios contrato, aquí o fuera de Santiago; con muy buenos certificados y competencia en el trabajo. Escribir: Dolores N.o 779. S. O.

SE OFRECE JOVEN DE 17 AÑOS como aprendiz vendedor en casas comerciales o para cajero, con muy buenos certificados.

SE FRECE JOVEN FORMAL Y SErio, sin pretensiones, con buena letra, para cualquiera ocupación decente. Dirigirse a Bezanilla 1436, J. L. B.

SEÑORA ALEMANA OFRECESE atender casa y cocina caballeros solos: prefiero extranjeros. Dirigirse por carta: N. G. N., Correo 5.

PROFESORA PIANO, GUITARRA, canciones, mandolino, bandurria. Ofrécese: San Francisco 618.

SE OFRECE BUENA COCINERA joven formal con una niñita, llegada del Sur, en casa de respeto, matrimonio solo. Antonio Varas 283.

OFRECESE MATRIMONIO SOLO, él administrar fundo y ella profesora de escuela con varios años de práctica, con buenos informes. Av. Latorre, Federico Scott 52.

SE HACE TODA CLASE DE COStura, especial trajes de niños, P. L., Gálvez 209, casita C.

SEÑORITA REGULAR EDAD ANtecedentes escogidos, ofrécese para ocupación decente. San Francisco 734.

SE OFRECE SEÑORA HONORABLE para atender casa de persona sola o cuidar casa. M. C. Fariña 422.

SE OFRECE SEÑORITA PARA atender estudio de doctor o dentista. M. S., Fariña 422.

SEÑORITA CON BUENOS INFORmes ofrécese empleada botica. Campo Marte 77.

SE OFRECE SEÑORA PARA CAjera u otra ocupación decente. San Vicente 453.

JOVEN LLEGADO DE CALDERA con conocimientos de abarrote se ofrece al comercio o como aprendiz oficio. P. Valencia. San Ignacio 1970.

MILITAR JUBILADO, JOVEN AUN y enérgico, se ofrece para puesto de confianza. Administración o mayordomía establecimiento industrial. Escribe a máquina, buena letra y fianza. Rodemil. Correo Central.

OFRECESE UNA ARPISTA PARA las fiestas. Román Díaz 739.

COCINERA NECESITO REGULAR edad, para poca familia. Serrano 248.

SUIZO MECANICO COMPETENTE, en compostura de maquinarias en general busca ocupación. Entiendo motores gas pobre. Juan Widmer. Correo principal, Valparaíso. 15-S.

OFRECESE MATRIMONIO SOLO, él para administrador fundo, ella para profesora de escuela con muy buenos informes. Avenida Latorre, calle Federico Scott N.o 52.

OCUPACIONES (Ofrecen)

PRENSISTA NECESITO. IMPRENta, Recoleta 265. 15-S

MAQUINISTAS LITOGRAFOS. NEcesita imprenta. Matucana esquina Romero. 15-S

VIÑA SANTA HILDA, NECESITA un joven que tenga conocimientos de contabilidad, redacción comercial, buena caligrafía, sepa escribir a máquina y que haya practicado en alguna oficina comercial. Dirigirse: Eyzaguirre N.o 1462, de 1 a 3 P. M. S-2

TECNICO COMPETENTE PARA fabricación de tacos de madera, se necesita, Av. Las Quintas 663. 16-S

EMPLEADO COMPETENTE FARmacia, necesita Daube y Cía. Set-14

ESTUCADORES Y OFICIALES SE necesitan en el Banco Anglo-Sud-Americano por Agustinas; se paga buen sueldo Set-14

MAESTRO DULCERO DE DULCE chileno, necesito. Carmen 91. S-14

NECESITO PELUQUERO. LORD Cochrano 974. Tratar: de 12 a 1 1|2. 14-S

ALBAÑIL EMBALDOSADOR NEcesito. Cienfuegos 228. 14-S

MAESTRO PREPARADOR DE HElados finos necesito, recomendado. Delicias 1576. 15-S

NECESITO PEQUEÑO LOCAL, ENtre Catedral, Alameda, Teatinos, Claras. Casilla 3311. 17-S

NECESITO TORNEROS, LIMADOres y bronceros, competentes. Tocornal 621. 15-S

SUELDO DE 8 A $ 10 DIARIOS pueden ganar sin abandonar su ocupación y en horas desocupadas hombres y mujeres, dedicándose a colobrear tarjetas postales ya diseñadas. Trabajo muy fácil de aprender y artístico. Pidan detalles a La Comercial, casilla 1531. Valparaíso. 15-S.

NECESITO CORTADOR CARNIcería, siempre barrio Independencia; buenas recomendaciones. Dirigirse: San Francisco 1870. 14-S

SE NECESITAN ENHUINCHADOres que sepan preparar cortes para la máquina de centrar. Lira 965. 16-S

NECESITO PINTORES. DELICIAS N.o 2006. 14-S

PELUQUERO PARA FIRME, NEcesito. Peluquería Sánchez. San Diego 1266. 14-S

VENDEDOR NECESITO PARA ARtículo de fácil venta, sueldo y comisión. Cochrane 1378. 15-S

SE NECESITA APRENDIZ JOYEro, aprendiz pulidora. Compañía 1832. 14-S

ENTABICADORES NECESITO. DAvila 759. 14-S

PELUQUERO NECESITO; DOY garantías. Independencia 801. 14-S

PELUQUERO NECESITO. CHACAbuco 79. 14-S.

CHAUFFEUR, — FAMILIA EXtranjera necesita para primero de Octubre buen chauffeur mecánico. Se paga buen sueldo y se da casa. Ofertas indicando las marcas que saben manejar, a Augusto Burg, casilla 1211. S-15

NECESITO PELUQUERO. EYZAguirre 755. S-15

NECESITO PANADEROS, MENsuales. Manuel Rodríguez 966. 15-S

NECESITO OFICIAL PELUQUERO de firme. San Pablo 2205. 15-S

PELUQUERO NECESITO. HUERfanos 856.

MAESTROS ELECTRICISTAS NEcesito. Estado 167, de 11 a 12.

PINTOR DE LETRAS NECESITO. Agustinas 1778.

NECESITO PELUQUERO. 10 DE Julio N.o 547. 15-S

NECESITO UN CORTADOR DE carne. Maestranza N.o 456.

REPARTIDOR CON BUENOS INformes necesita Panadería San Miguel 215.

BARNIZADOR NECESITO. AGUStinas 1778.

EMPLEADO PARA REPARTO DE ropa, buen sueldo. Exijo depósito $ 300 garantía efectivo, necesito. Compañía 1065. Of. 14.

NECESITO RECORREDORES DE piso. Huérfanos 1059.

SE NECESITAN PINTORES PARA mañana temprano. Aldunate 788. Luis Galaz.

NECESITO JOVEN CORTADOR DE carne. Mercado Matadero, puesto N.o 1.

NECESITO PELUQUERO VITACUra N.o 6.

EMPAPELADOR COMPETENTE, necesito. Dávila 739. S-14

JOVEN COMPETENTE PARA atender mostrador de panadería, necesito. Providencia 1459. S-14

SE NECESITA MAESTRO PINTOR. Rosas esquina Sotomayor. S-14

NECESITO UN PELUQUERO. Av. Matta 397.

HOMBRE TRABAJADOR PARA quinta necesito, cama adentro. San Diego 142. 15-S.

PELUQUERO NECESITO SABADO y Domingo. San Diego 2372.

PELUQUERO COMPETENTE NEcesito. Rosas 923 al llegar a 21 de Mayo.

ENLUCIDOR NECESITO. AGUSTInas 720.

NECESITO UN MAESTRO QUE sepa laborar chanchos. San Diego 859.

EMPLEADO, TRESCIENTOS PEsos; señoritas, necesitamos, altos Baños Santo omingo.

SEÑORITAS Y JOVENES QUIEran aprender máquina, vengan: Morandé 436.

AYUDANTE MECANICO, MAQUIna escribir, necesítase. Huérfanos 710.

PELUQUERO NECESITO. — SANTA Rosa, 206. S-15

PELUQUERO NECESITO. PRESto herramientas. Delicias 3431.

PELUQUERO NECESITO. MEIGGS N.o 42. S—15

CALZADO CHICO FABRICADO por don Enrique Ayora, le necesitamos. Avenida Velásquez 281.

NECESITO CORREDOR. HOTEL Estación. Matucana 16. S—15

EMPLEADO PARA BAR NECESIto. Restaurant Barcelona, Exposición 94. S—16

NECESITO OPERARIOS DE obra grande y chalequeras con muestras. Sastrería La Vasconia, Delicias 3073.

CARRETELERO COMPETENTE necesito. Delicias 2867. S—15

"PELUQUERIA SILVA". PELUquero necesita. Victoria 1239.

REPARTIDOR DE CARNICERIA. necesito. Av. Matta 332. 17-S

REPARTIDORES, CON 30 O 50 PEsos ganarán 6 h 12 diarios, vender dulces vendibles. Matucana 738. 14-S

NECESITO PELUQUERO DE FIRme. San Pablo 2403. 14-S

TAPICERO OFICIAL Y APRENDIZ adelantado, necesito, hoy mismo. Brasil 773. 14-S

NECESITO JOYERO Y APRENDIZ adelantado. Franklin 1012. S-14

COCINERO O COCINERA DE primera clase, se necesita para balneario. Dirigirse: F. M., casilla 30 Linares. S18

NIÑO 12 A 13 AÑOS, NECESITO. Avenida Matta 578. 14-S

BUEN COCINERO COMPETENTE en su oficio, se busca para Valparaíso. Presentarse oficina Grand Hotel, Huérfanos 1164. 14-S

NIÑO GRANDE NECESITO. SAN Pablo 1619. 14-S

PETIT RESTAURANT, SAN PAblo 1115, necesita maestro cocina. 14-S

NECESITO MOZO DE COMEDOR con recomendaciones. Catedral 1395. 14-S.

MUCHACHO DE 16 A 18 AÑOS preciso. Tratar: Carrión 1543. 15-S

NIÑO PARA LOS MANDADOS, servicio, necesito. San Diego 75.

JOVEN PARA LIMPIAR SERVIcios y para los mandados necesito. San Antonio 52.

MAESTRO DE COCINA CON PRACtica en el trabajo de Restaurant necesito y mozo. San Antonio 359.

MOZO, 15, 17 AÑOS, NECESITO. Santa Rosa 217. 15-S

MOZO CON BUENAS RECOMENdaciones se necesita en la casa Weil, Estado N.o 354.

MENSAJEROS Y TELEFONOS, abierto hasta las diez de la noche. Merced 851, al lado del Teatro Santiago. 17-S

MOZOS, COCINERAS Y DE PIEZAS recomendados necesito. Gálvez 106. 15-S.

NIÑO PARA MANDADOS, NECEsito. Huérfanos 1508.

NECESITO MOZO 18 A 20 AÑOS. Agustinas 879.

NECESITO MUCHACHO PARA mandados. Martínez Rozas 3462. 14-S

COPERO COMPETENTE PARA Restaurant, necesito. San Diego 1063. S-14

MOZO SERIO PARA LAS MESAS, necesito. San Diego 1063. S-14

COPERO, NECESITO. SAN DIEGO 1063. S-14

RESTAURANT "QUITA PENAS", necesita un mesonero con buenas referencias. Dirigirse: Av. Panteón N.o 1129, de 5 a 6 P. M. 14-S

BUENAS PANTALONERAS NECEsita la Sastrería Lozano. San Antonio 493. 15-S

SEÑORITAS ACTIVAS Y CON muy buenas recomendaciones, se necesitan en Moneda 1015, 3er. piso, para corretaje de fácil colocación. Muy buena comisión. Tratar, de 2 a 4 P. M. 16-S.

NECESITO 2 CHIQUILLONAS PAra las mesas. Ecuador 3407. S-14

COSTURERA NECESITASE. SAN Isidro 81. 14-S

SE NECESITA UNA SEÑORITA que sepa tocar guitarra, para una quinta de recreo. Independencia 1887. 15-S

NECESITO LAVANDERA CON INforme. Amunátegui 546. 14-S

NECESITANSE SEÑORITAS HONOrables, activas y jóvenes. Sueldo y comisión; presentarse de 10 a 12 A. M. Agustinas 1148, oficina 5. 15-S.

SASTRERIA ROMAN. ARTURO Prat 1034, necesita chalequeras, dentro o fuera. 14-S

COMPOSTURERA VESTONERA, ayudanta, necesítase urgente. Vicuña Mackenna 1080. 14-S

PRECISO COSTURERA COMPEtente mondas. Brasil 4. 14-S

AMA, NODRIZA DE LECHE, CRIAR en su casa, niño, necesítase; sea gente juiciosa, aseada. Ofrecimientos por carta. Correo No 5, Señora Margarita. S-16

FLORISTAS Y APRENDIZAS adelantadas, necesito. San Diego 75.

SEÑORITA CON EXCELENTE REdacción y letra necesítase. Pretensiones, disposiciones y datos completísimos a S. S., Gálvez 453.

CAJERAS PARA RESTAURANT, puertas adentro, cocineras, niñeras y de la mano, recomendadas, necesito. Nataniel 24.

SEÑORITA BUENA PRESENCIA, entendida cigarrería. Bandera 832.

COSTURERAS NECESITO. CARmen 202, casa 1.

AYUDANTAS VESTONERAS MUY adelantadas necesítase. Delicias 773. 15-S.

BUENAS AYUDANTAS EN MODAS, necesito. Rosas 2087.

NECESITO AYUDANTA PARA CAsa de pensión. Calle San Antonio N.o 781. S-15

NECESITO ADORNADORA SOMbreros hombre. Maestranza 642. 14-S

SIRVIENTE DE MANO NECESITAse. Serrano 258. Set-16

NIÑA PARA CUIDAR GUAGUA, buenas recomendaciones, necesítase. Echaurren 378. S-14

MUCHACHA NECESITASE, RECOmendaciones. Covarrubias 42. 14-S

SE NECESITA SIRVIENTE DE MAno, con recomendaciones. Compañía 2850. 14-S

SIRVIENTA DE MANO NECESITO. Sueldo $ 40. Sazié 2469. 14-S.

EMPLEADA PARA EL SERVICIO de comedor y piezas, se necesita. Delicias 179.

EMPLEADA MANO, RECOMENDAda, necesito. Santa Rosa 555. 14-S

NECESITO NIÑA PARA LOS QUEhaceres de casa. Moneda 679. 14-S

NECESITO EMPLEADA, BUEN sueldo. Serrano 657. 14-S

EMPLEADA PARA CUIDAR UN niño con buenos informes necesito. Buen sueldo. Tratar, de 2 a 5. Huérfanos 1308.

CHIQUILLA AYUDAR SERVICIO, buen sueldo. Amunátegui 790.

SE NECESITA NIÑA PARA AYUdar los quehaceres de la casa. Maipú 747. 15-S

EMPLEADA SEPA COCINA, CAballeros solos, necesito. Vergara 677. S-15

EMPLEADA PARA ASEO NECESIto, buen sueldo. Bandera 76. 15-S.

EMPLEADA BUENA EDAD NECEsítase. Vicuña Mackenna 20

EMPLEADA PARA POCA FAMIlia, necesito. Inútil presentarse sin recomendaciones. San Diego 7.

NIÑA PARA EL SERVICIO, CON recomendación; pago bien. Lira 41. 15-S

NIÑERA CON CAMA NECESITO, para familia inglesa. Buen sueldo. Pedro Valdivia 347.

NIÑA FORMAL OFRECESE PARA puesto leche o pan, con recomendaciones. Romero 2924.

NIÑA JOVEN, BIEN RECOMENdada, para la venta de pan, necesito; se prefiere sepa el negocio. Acequia Los Pérez 4617, frente paradero 4. Trencito Matucana y Mapocho.

EMPLEADA DE MANO NECESITO. Libertad 654. 14-S

EMPLEADAS PARA LOS COMEdores, necesito. Restaurant Popular. Eyzaguirre 1425. S-14

MUJERES CAMPO, COMEDOR; chauffeurs, necesito, República 40. S-14

NIÑA AYUDANTA COCINA, BUEN sueldo, puertas adentro, necesito. San Pablo 2024. 14-S

AYUDANTA DE COCINA NECESIto, puerta adentro. Delicias 2894.

NECESITO COCINERA DE RESPEto, para pensión. Zañartu N.o 1026

NECESITO COCINERA CON NIÑO chico. San Pablo 1714. 15-S

AYUDANTE COCINA, TRABAJAdora, necesítase. Amunátegui 790.

NECESITO UNA BUENA COCINEra. San Ignacio 1475. 15-S

SE NECESITA COCINERA URGENte, calle Meggs N.o 66, Estación Central. S-15

NECESITO COCINERA. MATUCAna 859. S—15

NECESITO MAESTRA DE COCIna para Club. San Isidro 691.

NECESITO COCINERA PARA POca familia; buen sueldo. Independencia 995. 14-S

LA SUIZA CHILENA, CHACABUCO 16, necesita ayudanta de cocina y niña para el comedor. S-15

COCINERA RECOMENDADA NECEsito. Compañía 3085. 14-S.

COCINERA Y EMPLEADA COMEdor necesito. Santo Domingo 2238.

COCINERA NECESITASE. LIRA 150. 15-S

COCINERA NECESITO. BUEN sueldo, poca familia. Victorino Lastarria 158. S-15

COCINERA PARA FAMILIA EXtranjera, poca familia. Ocurrir Nueva Andrés Bello 740, entre Purísima y Siglo XX. 16-S

COCINERA QUE ARREGLE COmedor, con buenas recomendaciones, sueldo 50 a 60 pesos, necesítase. Huérfanos 2471.

COCINERAS DE MANO, PIEZAS, niñeras necesito, magníficos sueldos. Bandera 339.

COCINERA ALGO ENTENDIDA, buen sueldo. Amunátegui 790.

COCINERA, BUEN SUELDO, COMpañía 2822, casa 4. 15-S

COCINERA PARA POCA FAMILIA necesito. Nataniel 680.

COCINERA PARA VARIAS PERsonas, necesito. Castro 711.

COCINERA JOVEN RECOMENDAda, necesito urgente para poca familia, pago $ 80. 21 de Mayo 633.

COCINERA Y EMPLEADA NECEsito. Manuel Rodríguez 125.

COCINERA CON CAMA NECESITO para familia inglesa buen sueldo. Pedro Valdivia 347.

MAQUINARIAS

A DELICIAS 2215, DIRIJASE cuando necesite vender, comprar máquinas ocasión. O-27.

CAJAS REGISTRADORAS DE Ocasión. Variados modelos, garantía perfecto funcionamiento. Facilidades pago. Composturas. Bandera 109. 21 S.

MAQUINAS ESCRIBIR, USADAS, aunque un poco deterioradas, compro. Casilla 3481. O-2

VENDO DOS MAQUINAS AUTOMAticas de tejer medias finas. Castro 528. 17-S.

MAQUINARIAS Y MATERIALES para minas y toda clase de industrias, nuevos y usados, ofrecen, A. W. Woodbridge y Son. — Ingenieros (Edificio Ariztía). 4.o Piso. Oficina 18. — Casilla 3960. Teléfono 2144. 18-S

CORREA DE LA MEJOR CLASE, ofrecemos a precios fuera de toda competencia, A. W. Woodbridge y Son, (Edificio Ariztía), 4.o piso, oficina 18. 18-S

NECESITO UN TORNO PARA MAderas, especialmente para labrar mazas de carretas. Tratar: Puente 692. 15-S

NECESITO UNA MAQUINA RECOgedora de llantas para carretas hasta 4 1|2 pulgadas. Tratar: Puente 692. 15-S

VENDO MAQUINARIAS, BOTES todos útiles de la Fábrica Helados La Santiago. Independencia 1870.

"LA LEGITIMA", MAQUINA DE coser, tejer anafes, cautines, sopletes a parafina y bencina, accesorios, agujas, repuestos, taller especial de composturas, refacciones, etc. Augusto Graf, San Diego 85. Octubre 14

TORNO MECANICO DE PRECISION en perfecto estado con contra ejes se vende. Gálvez 571. 14-S.

DINAMO 110 VOLTS, RESISTENcia, tablero de distribución, amperómetro y voltámetro, con sus respectivos rieles, lámparas de arco y trasmisión se vende en Domeyko 2354. 14-S.

MAQUINA ESCRIBIR REMINGTON N.o 10, flamante vendo ocasión. Compañía 1046. 14-S

MAQUINA PIE SINGER, BOBINA nueva, vendo baratísimas. Nataniel 1179. 14-S

SE VENDE BOLETO DE MAQUIna heladera y tres botes. Tratar: Martínez de Rozas 2066. Casita N.o 7. 14-S

MOTOR ELECTRICO 1 HP., FLAmante, véndese. Gálvez 571. 14-S.

MAQUINA CIRCULAR ELASTICA compro, pago bien. San Diego 186.

LUSTRADORA Y FULON PARA curtiembre, véndese. 310 Matías Ovalle.

COMPRO MAQUINA DE ESCRIBIR buena marca, aún que sea en mal estado. Cartas a K. R., casilla 2323. 15-S.

MAQUIUNA DE ESCRIBIR "UNderwood" véndese de ocasión. Tratar. Moneda 1128.

MOTOR A. E. G., CORRIENTE, trifásica, 5 caballos, sin uso, vendo. Rengifo 723, casa 18. 16-S

MEDICINA

BALSAMO DERET, ALIVIO RAPIdo reumatismo, neuralgias, torceduras, lo mejor, 1.60 frasco. Botica Belga. San Diego 591. 18-S

RESPUESTAS A NUESTROS LECTORES

LAS PERSONAS CUYAS CONSULTAS NO APAREZCAN RESUELTAS EN EL DIARIO, SERAN ATENDIDAS PERSONALMENTE POR EL REDACTOR DE LA SECCION, LOS DIAS LUNES, MIERCOLES Y VIERNES, DE 5 A 5 1|2 DE LA TARDE.

SERVICIO MILITAR

S. S. S.—Santiago.—Un profesor con más de un año de trabajo y en actual servicio, ¿está exento del servicio militar obligatorio?

Con arreglo al N.o 5, Art. 4.o de la Ley de Reclutas y Reemplazos, no pueden ser compelidos a hacer el servicio militar, entre otras personas los directores y maestros de los establecimientos de instrucción pública, siempre que se trate de una convocatoria a los reservistas en tiempo de paz.

No están exentos, sin embargo, de la obligación de inscribirse oportunamente en los Registros Militares, obligación que pesa por igual sobre todos los ciudadanos chilenos, sin excepción y que está sancionada por el Art. 41 con prisión en su grado medio a máximo o multa de veinte a cien pesos; inhabilitación para cargos y oficios públicos, obligación de hacer el servicio durante el plazo que determina la ley, y como pena, otro período de servicio, igual al anterior.

OBJETO ILICITO

Un interesado.—Santiago. — El día 10 de Enero de 1921, A. vendió a B. un bien raíz. En la escritura de venta se hacía referencia de una hipoteca a favor de C. y se estipulaba que B. queda obligado al pago de tal hipoteca. Al pretender inscribir la propiedad, se le contestó al comprador en el Conservador de Bienes Raíces, que ello no era posible, por estar embargada a favor de C. Se pagó entonces la hipoteca, se levantó el embargo y se inscribió la propiedad, pero sin renovar la escritura. ¿Es nula o válida la compra-venta?

Nula señor, porque con arreglo al número 3 del Art. 1464 del Código Cibil hay objeto ilícito en la enajenación de las cosas embargadas por decreto judicial, a menos que el juez lo autorice o el acreedor consienta en ello, y según lo dispone el 1,681 del mismo Código, el objeto o causa ilícita y la omisión de algún requisito o formalidad exigida por la ley, para el valor de ciertos actos o contratos en consideración a la naturaleza de ellos y no a la calidad o estado de las personas que lo ejecutan o acuerdan, producen nulidad absoluta.

La mala fe del vendedor es en este caso manifiesta, porque con anterioridad a la celebración del contrato hubo de ser requerido de pago y notificado en forma legal del mandamiento de embargo decretado en su contra por el juez de la causa. Habría, en consecuencia, el derecho de exigirle la indemnización de todos los perjuicios ocasionados al comprador con motivo de este contrato.

ZENON.

¡GONORREA, SIFILIS, PROSTATItis crónica! Curación garantida, procedimientos modernos. Cirugía, medicina general. Inyecciones Policlínicas del doctor H. Castro. Mapocho 476. 3-A.

ENFERMOS DEL ESTOMAGO (Dispepsia acidez), riñones, hígado, intestinos, vegiga, etc., sanarán radicalmente en pocos días tomando "Té Araucano", (la mejor combinación científica de yerbas medicinales). Paquete $ 2. Se vende únicamente en calle San Ignacio 247, o diríjase a casilla 5052. Se atienden pedidos de provincias: 30-S

MASAJE MEDICO - ELECTRICO. Francisco Lenti, estudios en Italia. Especialidad enfermedades articulares, parálisis, reumatismo, neuralgias, úlceras, tumores cancerosos y del vientre. Consultas: de 2 a 5 Arauco 827. O—30

EXAMEN DE LA VISTA GRATIS en el Almacén Optico, Ahumada 264, atendido por el especialista titulado Rotter. Gran surtido de toda clase de anteojos y lentes a precios bajísimos. E-13-1924

TOS, BRONQUITIS, RESFRIADOS, influenzas, ronqueras, cura rápido Píldoras Phamel, a 2.40 caja. Botica San Diego 691. 18-S

BOTICA BELGA, ES SIEMPRE LA mejor. Remedios extranjeros legítimos, los más baratos, garantizados. 18-S.

INYECCIONES, CURACIONES, MAsajes, gimnasia médica. Atiéndeso sólo con prescripción médica, en la Clínica de Bilbao 27. Reserva, higiene. Tarjetas con precios especiales. Consultar hora: 12-1 1|2; (7-8 y 9-11) P. M. 18-S.

GONORREAS NUEVAS, ANTIGUAS, impotencia, sifilis, afecciones prostáticas, en ambos sexos. Leucorreas, curación radical garantizada en pocos días. Sistema nuevo propio, estudios especiales en Clínicas extranjeras. Atiendo enfermos provincias por correspondencia. Toda consulta gratis. Facilidades de pago. Diariamente de 9 A. M. a 7 P. M., nocturna 8 a 10. Festivos, de 9 a 12. San Antonio 41. Casilla 2756. Clínica y Laboratorio Médico Dr. J. Lefévre. O-25

¿ENFERMO EN CASA? INUTIL trabajo de su médico si no despacha sus recetas en la Botica Belga. Seriedad, ciencia, economía. San Diego 591. S-19

MUEBLES

COMPRAMOS MENAJE DE CASA. Atendemos a domicilio, "La Magallanes" Avenida Matta 1004. Teléfono Inglés 147. Matadero. Set—21

COMPRAMOS MENAJES CASA, toda clase de muebles, pianos y plaquées. San Diego 460. El Aguila. Set 21

MUEBLES LIQUIDACION MENsual. Dormitorios, 550; escritorios dobles, cortinas, 400; juegos escritorios, 100; salones, salitas, etc. con facilidades de pago. Especialidad estilo colonial. Fábrica Nacional de muebles, Serrano 398, esquina Cóndor, teléfono 93. Matadero. 9-O

PIANOS, RECIBE EN EMPEÑO LA San Juan de Dios. Delicias 745. 30-S

MUEBLES RECIBE EN EMPEÑO La San Juan de Dios. Delicias 745. 30-S.

OCASION: GRAN LAMPARA cristal, vendo. Estado 273. 14-S

VENDO URGENTE AMOBLADO comedor salón, dormitorio, plaquées servicio loza, otros objetos. Santo Domingo 936. 14-S

VENDO AMERICANOS CUERO Faetones, Spider, Duc Milord, Vayonett de 2 ruedas, Vayonett-Tonneau, carretón de 4 ruedas, para reparto de 1 y 2 caballos. Rosas 1836. Teléf. N.o 3319. Carrocería Mario Douzet. Set. 14

MUEBLES DE COMEDOR ESTILO francés, compro. Dirigirse: Vergara 373. Set-14

AUTO-PIANO NUEVO DE OCASION vendo. Verlo de 1 a 6. Santo Domingo 1923. S-15

PIANO DE ESTUDIO VENDO. DARdignac 495. S-15

AMOBLADO SALON, ROPERO, escritorio, sillas, vendo. Cóndor 719. 14-S

ARTICULOS ESCRITORIO EN GEneral ofrezco por mayor a Librerías, Bancos, Imprentas. Especialidad archivadores palanca. Solicitar precios: Casilla 5562. Santiago. 14-S

PIANO HERZ, MODERNO, CON 88 notas, véndese. Maestranza 579. 17-S

VICTROLA, AUTOPIANO, FIScher, catre bronce, espejos grandes antiguos, sillas cuero juego comedor, alfombra, vendo. Catedral 2007. S-14

OCASION VENDO AMOBLADOS salón, mesa centro, alfombras, cortinajes, espejos, juegos dormitorio, roperos, peinadores, cómodas veladores, juego comedor, aparadores, máquina coser Singer infinidad de ricos muebles antiguos y modernos. Independencia 289. 14-S

MEDIO AMOBLADO DE SALON se vende barato. San Diego 2016. 14-S

VENDO DE OCASION MEDIO amoblado salón. Una máquina coser. Brasil 57. 14-S

VICTROLA VICTOR, CON DISCOS, vendo $ 350. San Francisco 183. 14-S

MUEBLES FINOS: COMEDORES, dormitorios, salones dorados, venda: Fábrica: Nataniel 464. Marzo 23 1924

$ 700 VENDO PIANO BUEN ESTAdo, Tratar: San Pablo 2432. S—14

VICTROLA CON DISCOS, VENDO muy barata. San Pablo 2570. 14-S

VENDO VICTROLA VICTOR, NUEva. Carreras 415. S-20

COMPRO UNA VICTROLA. CASIllero 49 A. S-20

JUEGO MUEBLES O BAÑO, CAlentador gas, bidet, todo perfecto estado: cambio por máquina escribir sin uso, valor mil pesos. Casilla 3264. S-18

VENDO DOS CATRES BRONCE, amoblado salón, victrola, etc. Coquimbo 25. 16-S

2 COLCHONES PURA LANA, FAmilia particular, vende. Bandera 832. 15-S

BUEN PIANO OCASION, VENDO. Maestranza 179.

RICO PIANO ESTUDIO, 850 PESOS Santa Rosa 455. 15-S

DE OCASION, POR AUSENTARSE de Santiago, se vende: 1 cocina a parafina con horno $ 250; baño, $ 40; refrigerador, $ 150; alfombras, una grande y nueve chicas, muy baratas; 1 mesa de cocina, $ 15; un aparador de cocina, $ 40; 1 mesa escritorio, 1 mesa chica, lavatorio útiles para barrer, etc. Tratar: Agustinas 818. Flores.

VENDENSE MUEBLES, VELADOres, sillas, mesas, peinadores, plantas. Santo Domingo 3817, de 2 a 5. S-15

VENDO OCASION ROPEROS CON lunas biseladas, peinadores, cómodas, veladores, catres fierro, catres bronce, coche-cuna, lámparas eléctricas, alfombras varios tamaños, medios amoblados salón, espejo grande, rico piano estudio, cortinas. San Diego 106. S-14

VENDO BARATISIMO, APARADOres, con mármoles, lunas biseladas, trinches, masas correderas, sillas comedor, cocinas económicas, estufas, escritorios ministro, sillones giratorios, estantes libros, sofáes, sillones cuero y muchos otros muebles. San Diego 106. S-14

PIANO OCASION VENDO. VILLAvicencio 2. 15-S.

ORQUESTON PARA BAR, MOTOR eléctrico un caballo vendo. Villavicencio 2. 15-S.

AMOBLADO SALON NOGAL NUEve piezas flamante, 240 pesos; espejo dorado; alfombrado centro; otro Bruselas; mesa centro; pedestales; cuadro óleo; diván; escritorio; estante; archivador; sillón; amoblado dormitorio, 350; cómoda, dos veladores Luis XV nogal, mármoles rosados; aparadores; mesa redonda antigua, cocina gas enlozada, vendo baratísimo por cambio. Eyzaguirre 541. Carros 13.

COMPRO PIANOS, ALFOMBRAdos, comedor, dormitorio. Pago buenos precios. Casilla 3056.

MUEBLES Y DISCOS VENDO BArato, por viaje. Molina 546. S-14

¡OJO! VENDO REGALADO ROPEro nogal, ropero cómoda, mesitas roble americano, peinador, velador caoba, reclinatorio, piso piano, mesa costurero nogal. Libertad 10.

500 VENDO PIANO, COCHRANE 598.

PIANOS VENDO. PAGO MENsual. Indique domicilio: B. B., casilla 3862.

VENDO AMOBLADO SALON, 200; rico piano alemán maquinaria bronce, $ 2,200; cortinajes felpa, 60; diez alfombrados desde 50; espejo, amoblado comedor, mesas correderas, sillas, amoblado marroquí, escritorio, estantes libros, roperos, peinadores, baño, cocina carbón, infinidad ricos muebles caoba. Santo Domingo 2222.

VENDO ALFOMBRA GRANDE USAda, baño de lata, violín para niño.— Coquimbo 1181.

ALFOMBRADO CENTRAL, MUY grande, buena clase, $ 120; chico, $ 50; ropero nogal espejo grande, $ 200; guardarropas, $ 120; peinador mármol espejo, $ 120; cómoda, $ 60; paragüera, $ 40; biblioteca nogal, tres cuerpos, $ 200; mesa comedor, $ 20; seis sillas, $ 45; cocina con caldero, $ 90. Chacabuco 654.

AUTOPIANOS BREWSTER, ULTImos modelos recibió César Rau: Moneda 1375; facilidades pago. 15-S

PIANO ALEMAN, MODELO GRANde, flamante, vendo gran ocasión $ 2,000. Moneda 1375. 15-S

VENDESE COMEDOR INGLES, dormitorio salón, comedor caina, legítimo, cuadros, joyas, vestidos. Madrid 654. 15-S

OPORTUNIDADES PARA FAMILIAS

BARATURA PLUMEROS, UTILES aseo, en Agustinas 1070 y en nuestra fábrica Agustinas 1778. Por tener gran existencia realizaremos a precios de verdadera ocasión plumeros y útiles de aseo. Plumeros grandes para balcones, $ 2.90; escobas desde $ 1.10; Brasso, desde $ 0.70; Waldorf, $ 1 rollo; escaleras $ 3 peldaño; cedazos crin. Ruego a mis clientes no confundir mi sucursal, Agustinas 1070, que está en mitad de la cuadra, con otro depósito que está casi esquina Bandera. 16-S.

ANILINA UNIVERSAL ENCONtrará surtido completo, Alameda 47, El Triunfo. 17-S

MANIQUIES ORTEGA, NUEVOS, modelos rebajados de precios. Fábrica: Rosas 1860. Nov. 12

VESTIDOS ELEGANTES MUY POCO uso y nuevos. Modelos en sombreros. Moneda 1640. 15-S

JERSEY PURA SEDA, IMPORTAdo francés. Lindísimos colores: negros, azul marino, café, gris perla terracota champaña, etc., ancho 1.40, liquídase por metros, precio único $ 58.50. También liquídase chompas lana tejido doble, solamente $ 18. Galería Las Rozas, ubicada en Rosas 957, oficina 24. 14-S

VESTIDOS ELEGANTES, ABRIGOS seda, sombreros poco uso, vendo. Riquelme 650. 17-S

BARATURA: LINDOS TRAJES SEñoritas, caballeros. Prat 573. 16-S

SOMBREROS PARA CABALLEROS, señoras y niños. Precios sin competencia. Fábrica de Sombreros, San Diego 219 C. y San Pablo 952. 16-S.

SE HACEN CAMISAS SOBRE MEdida para caballeros. Rengifo 714. 15-S

SEÑORA SE OFRECE ATENDER A caballero, obrero o señora sola. N. N., Correo 16.

SEÑORITAS: PELUCAS RAYA natural, precios bajos. San Diego 91. S—18

ALFOMBRAS, LIMPIA, LAVA, arregla, guarda, pintura, aseo, encerados, pisos, hace la Higiénica Vacuum Cleaner. Maestranza 918. Teléfono 480. 16-S

SEÑORA, LA ANTIGUA FABRICA ropa blanca, Monjitas 865, liquida blusas, delantales, camisas, enaguas. 15-S.

BLUSAS VELO, 8.00; NANSU COlor, 6.00; blancas, 4.80; velo bordadas a mano, 11.60. Monjitas 865. 15-S.

REGALAMOS DELANTALES Grandes 7.80; de cintura, 2.60; para colegiales desde 3.40; forma batas, 10 pesos. Monjitas 865. 15-S.

CAPITAS PARA GUAGUAS LIQUIdamos nuestro inmenso surtido. Batitas gasa finas, 3.40; Ajuares bautizo, 18.00. Monjitas 865. 15-S.

SABANAS RICA CREA 8.50; ALmohadones, 3.20; camisetas para señoras 2.90. Monjitas 865. 15-S.

CABALLEROS, APROVECHE: ELEgantes camisas con dos cuellos, 14.50; con pechera hilo, 10.50. Monjitas 865. 15-S.

LIQUIDAMOS CAMISAS CEFIRO con cuello 11.50; camisetas, 4.50; calzoncillos céfiro, 7.00. Monjitas 865. 15-S.

OBSEQUIO, LINDA CAMISA ALTA fantasía con dos cuellos, 17.00; calcetines finos, 1.50. Monjitas 865. 15-S.

QUEDAN POCAS, BUENAS CAMIsas fantasía con dos cuellos, 16.30; cuellos finos, 1.20; corbatas, 2.50. Monjitas 865. 15-S.

LAVA CAMISAS, 50 CENTAVOS; cuellos, 20. Casa particular. Plancha ternos, $ 4. Santo Domingo 1784. 19-S.

VESTIDOS SIN USO, VENDENSE, por luto. Matta 315.

OBJETOS PERDIDOS

GRATIFICACION AL QUE DEvuelva una perla perdida en la mañana del 13. Entregarla: Catedral 2265. S—16

HABIENDOSE EXTRAVIADO EL título N.o 1114, de la Compañía San José de Oruro, y Alantaña, por 200 acciones a la orden del señor A. Vadanovió, queda nulo y sin ningún valor por haberse dado el aviso correspondiente. 23-S.

GRATIFICARE PERSONA ENTREgue Agustinas N.o 1864 prendedor de platino con brillantes perdido hace días. 14-S.

EL 10 DE SETIEMBRE SE PERdió perla grande, entre Hospital Salvador y Teatro Setiembre, tranvía línea 11, en el mismo teatro o después en el trayecto a Delicias 751. Se ofrece buena gratificación a la persona que la devuelva a Delicias 751. 15-S

A LA PERSONA QUE HAYA ENcontrado ayer una cartera café en carro 17, se le agradecerá dar aviso a Gay 2513.

SE RUEGA PASAR A BUSCAR una cabra aparecida. Libertad 65, carnicería.

EN LA ESTACION MAPOCHO, A la llegada de la última combinación transandina, se ha extraviado una valija con objetos de tocador y usos personal. Se gratificará a la persona que la devuelva, en la Avenida Vicuña Mackenna 45.

HABIENDOSE EXTRAVIADO LA libreta vista N.o 79130, de la Caja de Ahorros de Santiago (Sucursal Estación), a la orden de Graciela Aranda Alfaro, queda sin ningún valor por haberse dado el aviso correspondiente. S—16

PROPUESTAS

PROPUESTAS PUBLICAS. LA Empresa de Agua potable de Santiago solicita propuestas públicas para la entrega de 244 llaves matrices de distintos calibres. Especificaciones en la Sección Técnica. Las propuestas se abrirán el 14 de Noviembre próximo, en la oficina de la Empresa, Delicias 1123, a las 3 P. M. 15-S

PROFESIONALES

ZURCIDOS INVISIBLES, NOTABLE zurcidor japonés. Especialista único. Especialidad en viraduras, composturas, transformaciones. Son perfectas. San Diego 228. Teléfono Inglés 667 Noviembre 11

Mme. BORDEAUX, ZURCIDORA, tejedora. Especialidad en toda clase zurcidos. Recibo órdenes en San Diego 186. Admite viraduras, transformaciones. Oct. 11

SASTRERIA MACK. — MONEDA 1021. Ahumada-Bandera. Visitándola comprobará economía, difícil imaginarse sin ver. Mercadería inglesa, linda fantasía. Traje de $ 350 a 200. Trabajos de luto. Hechuras finas, 100 pesos. Cortador titulado. 7-Octubre

¡OJO! APROVECHAR LA OCASION para vestir elegante y económico, con sólo $ 60 y obtendrá un traje o sobretodo en Arturo Prat 387, atendido por su dueño, conocido cortador de esta plaza. 15-S.

ZURCIDOS JAPONESES INVISIbles, especialidad viraduras, ternos, sobretodos, toda clase composturas no equivocarse. Casa Amarilla. San Diego 236 2-D

SASTRERIA LATORRE, CATEDRAL 1273. Avisa a su clientela y al público que recibió un bonito surtido casimires importados. Recibo hechuras desde 90 pesos. 16-S.

CONDOR 1158, CASA ANTIGUA, única especialista zurcidos invisibles. Jersey, sedas, viraduras, hechuras. Transformaciones garantidas. Octubre 8

DENTISTA: DESEO SER ATENDIdo por dentista competente, industrioso, trabaje con solidez, suavidad, para hacer trabajos puentes. Dirigirse: Casilla 4669, Correo 2.

COBRANZAS DIFICILES, JUICIOS criminales, civiles, apelaciones, posesiones efectivas, etc., atiende diariamente el abogado Jaramillo Arteaga. Santo Domingo 1216. Anticipo fondos según convenios. — Consultas gratuitas.

"EL FENIX".—SEÑORITA: TRANSformaciones, hechuras sombreros, seda, paja, lindos modelos en todas formas. Bascuñán 77-79. S-14

MADERAS

CHAPAS DE CAOBA Y ROBLE, A precios sin competencia ofrece Fábrica Suiza, de Parquets. Avenida España 106. O-9

CHAPA ROBLE VENDESE, CHApas cuarteadas grandes y pequeñas partidas. Coquimbo 1177. 18-S

AVISOS DE REMATES

... Y ... AMPILLAS

...OS COMPRO. SAN DIEGO 105. Oct—3

USADOS COMPRO. 21 MA...o 863. 15-S

ANIMALES

...ALLO ALAZAN 5 AÑOS 3|4 San... sano, macizo. Otro percherón, ...ro sólo, pareja montura. Realizo: Matías Ovalle 272. Las Hornillas. 18 S

VACAS PARIDAS ACABA DE LLEGAR una nueva partida, todas de terneros chicos, mansas y muy buenas lecheras. Verlas, calle Antonio Varas 1243 esquina Antofagasta.

...PERRO ... FINOS ... MUY finos, véndese baratos; igualmente alfombra buen estado. Carmen 610.

VENDESE PERRA BULDOG. PErra Maltes. Madrid 654. 15-S

V... ...LECH... vendo. San Isidro 1971. S-15

REMATES

ELEODORO ESTAY. MARTILLERO. Encárgase toda clase remates domicilio. Anticipa fondos. San Diego 106. S-15

REMATE ALMACEN ABARROTES. Maule esquina Dávila Larraín. Viernes 14, 2 tarde. Hay: Estanterías completas, balanzas, romana, 500 kilos, vidrieras, chuicos, damajuanas botellas. Variado surtido conservas frutos del país, cristalería, enlozados, paquetería.— Neftalí 2.o Arce actuario. Juan Campanella, liquidador. Ordenes: Garcia Reyes 28. 14-S

LUIS A. BARAHONA RECIBE ORdenes para remates; anticipa dinero. Delicias 2390. S-14

REMATE. — RAMIREZ ESQUINA Thompson barrio Estación, lado 4.a Comisaría de Aseo, hoy a las 2 P. M. Hay: conservas finas y nacionales, cristalería, azúcar, arroz, maíz, yerba, frejoles, chuchoca, harina, etc. etc. Todo de primer orden. Paquetería surtida en general y muchos artículos, todos a la vista; licores finos surtidos, damajuanas, chuicos botellas, otda clase envases.

REMATE PUBLICO MAÑANA SAbado 1.30 P. M., del Emporio San Diego 452. Surtido general en abarrotes, cristalería, enlozados, loza y porcelana, estanterías y mostrador con derecho a local. Canon $ 300. Romana 500 kilos, molinillo N.o 12, balanza Howe, vidrieras, tarros y frascos mostrarios y otros a la vista hoy. Mañana detalles. Neftalí 2.o Arce, actuario.—Juan Campanella, liquidador. Ordenes, Moneda 2450. García Reyes 28.

REMATE PUBLICO ALMACEN Abarrotes "El Porvenir". Hoy Viernes, a la 1.30 Pinto esquina Victoriano. Hay: gran surtido de conservas artículos de paquetería, cincuenta sacos papas cazuela, 5 sacos semillón, 25 sacos sal, 8 sacos porotos burros nuevos, 150 colisas pasto, 500 colisas paja capotillo y larga, 50 sacos leña álamo, charqui vacuno, 1 máquina tapadora botellas, cajones azúcar, fideos, velas, 8 cajones duraznos Rubio, 8 sacos maqui. Muebles, útiles peluquería, galpón, madera, vidrieras, balanzas, romanas, cocinas económicas, 10 catres con bronce, ocho mil ladrillos, dos motocicletas Cleveland, chuicos, etc.—Moisés Pérez, martillero. Ordenes, Morandé 833.

GRAN REMATE PUBLICO DEL almacén abarrotes y bodega frutos del país calle Arturo Prat esquina Concepción. Hoy Viernes 14 del presente, a las 3 P. M. Hay: gran cantidad azúcar, barricas yerba mate, duraznos Rubio, salmón Mariposa y otros; sardinas varias marcas, miel de Palma, mermeladas, choros, choritos, centollas, lenguas cordero, frutillas, guindas, ciruelas al jugo, aceite varias marcas, quaquer Gavilla, té varias marcas, chocolate, cocoa, tomates, espárragos, arvejitas, porotitos verdes, 25 cajones velas, 39 sacos papas, maíz, trigo, porotos, cosparrones, trigo candeal, semilla cáñamo, alpiste, afrecho, frangollo, 10 cajones pasas, frascos muestrario, confites surtidos, peso mostrador, molinillo, romana 500 kilos marca Standard de palanca, gran surtido paquetería, loza, cristalería, fierro enlozado y muchas otras cosas largo enumerar.—Luis A. Barahona.—Recibo órdenes para remate: Delicias 2390. S-14

REMATE

del Bar-Restaurant Sporting Club

Hoy Viernes 14, a las 2 P. M.

SAN ANTONIO 361

Rematará al mejor postor la existencia de este negocio.

Hay lo siguiente:

Gran mampara cristal cortado, estanterías con espejos biselados, mostrador de lingue 14 metros largo, licores extranjeros y del país; comedores, mesas, sillas, aparadores y servicios en general; cocina económica para restaurant y útiles.

Lindos kioskos de totora y de madera, con su instalación eléctrica.

Y muchas otras cosas a la vista desde hoy a las 10 A. M.

V. ALFARO,

MARTILLERO.

REMATE

EL SABADO 15, A LAS 2 P. M.

SERRANO 42

por entrega del local.

Hay: Loza, cristalería, perfumería, cuadros, frascos para dulces, artículos de menaje, máquina aseradora alemana, calentador con silla, cable americano, para ... y varios. A la vista ... Pago al contado y al mejor postor.

... — RA... EL LOYOLA B., Martillero.

Ordenes para remates: Natanel 1...

AVISO

AL COMERCIO

... el remate del almacén de abarrotes de Arturo Prat, esquina Concepción ... es el de

...E MERINO M.

"EL TATTERSALL"

GRAN REMATE ANUAL

De los productos del Criadero de don Nicolás Rubio (Rancagua)

El Viernes 21 de Setiembre

a las 3 P. M.

30 TOROS HOLSTEIN FRIESIAN FINOS

de 2 y 3 años, hijos o nietos de toros importados y de vacas finas de pedigrée, alguna de las cuales han alcanzado rendimiento de 35 litros diarios de leche.

Este afamado CRIADERO, que cuenta con más de 20 años de existencia, presenta este año un conjunto muy seleccionado de productos.

11 POTROS PERCHERONES, DE 2, 3, 4 y 5 AÑOS

hijos del potro IMPRUDENTE, percherón francés, importado, que obtuvo Gran Premio en la Exposición, y del afamado potro GRAN PRINCIPE, percherón Suffolk, también importado, premiado en la Exposición.

Las yeguas madres de los potros que vienen a la venta han sido seleccionadas y están inscritas en el Registro del Criadero.

DEL CRIADERO "EL HUIQUE" DE D. FRANCISCO ECHENIQUE

se rematarán también:

6 PAREJAS DE POTRONES HACKNEY,

mansos de cabestro, buena estampa, hijos de potros finos y yeguas sobresalientes como diestras cocheras.

8 CABALLOS DE MONTURA

de patrón, nuevos, sanos, en buen estado de servicios.

Los animales estarán a la vista del público con suficiente anticipación.

EL GERENTE.

LA SAN JUAN DE DIOS

pone en conocimiento de los interesados, que el 17 del corriente, a las 9 1|2 A. M. se licitarán en remate público, las operaciones comprendidas entre los

N.os 91,574 AL 92,298

Nota importante.— Según orden expresa de la Inspección de Casas de Préstamos, sólo podrán efectuarse las operaciones de rescates y renovaciones hasta momentos antes del remate.

745.—DELICIAS.—745

Gran Remate

DE TRAJES Y SOMBREROS MODELOS

—DE LAS CASAS—

GERMAINE SEO Y SUZANE DE PARIS

AGUSTINAS 865

El Sábado 15 del presente a las 10 de la Mañana

— HAY: —

60 MAGNIFICOS TRAJES, MODELOS DE ULTIMA MODA, DE GRAN TOILETTE, en ricos géneros de seda lama de plata y oro, georguet, crepé marrocain, espumillas, velos, encajes finos, jersey de seda. Salidas de teatro, abrigos.

40 SOMBREROS MODELOS DE ESTACION, en paja, tafetán, adornos finos de aigretes, plumas, etc.

EXPOSICION, HOY VIERNES, DE 9 A 12 Y DE 2 A 6 P. M.

VICTOR ARAVA L.

MARTILLERO DE HACIENDA

Remate de prendas de plazo vencido

Hoy Viernes 14 de Setiembre, a las 9.30 A. M., el martillero señor Jorquera, rematará en la **Casa de Préstamos "LA BOLA DE ORO", Avenida Delicias N.o 2939**, las prendas no rescatadas y comprendidas entre los números 62,232 a 65,198.

Hay: medio amoblado tapizado seda, sillas de comedor, maletas y bolsas de plata y alpaca, rosas con perlas, manteles, nivel con brújula y trípode, maletas de cuero, mantos de seda y velo, cortes de casimir, retazos de géneros, cocina de gas, prendedor con perla y pulsera con brillantes, impermeables, juegos de lavatorio compuesto de 5 y 7 piezas, etc., etc.

Hoy Viernes 14 de Setiembre, a las 10.30 A. M., el martillero señor Aldunate, rematará en la **Casa de Préstamos "EL GALLO", Avenida Delicias N.o 3338**, las prendas no rescatadas y comprendidas entre los números 35,673 a 40,041.

Hay: máquinas de coser, lente fotográfico, sillas de montar chilenas e inglesas, carpetas, cortes de casimir, retazos de géneros, ponchos y mantas, relojes y cadenas de oro y plata, catres de fierro con bronce, colchones, sommiers, pañuelos de rebozo, sillas de Viena, ternos de casimir, vestidos, blusas, batas, abrigos, sobretodos y calzado en gran cantidad, etc., etc.

Hoy Viernes 14 de Setiembre, a las 2 P. M., el martillero señor Meza, rematará en la **Casa de Préstamos "LA CRUZ BLANCA", Avenida Independencia N.o 360**, las prendas no rescatadas y comprendidas entre los números 18,398 a 24,136.

Hay: gargantillas y pulseras de oro, máquinas de coser, manteles y servilletas, peso mostrador, anillos con brillantes, cómodas con mármol, alfombras, anillos con diamantes y piedras de color, lámparas, ropero con espejo, cómodas y veladores con mármol, peinadores con espejo, relojes y cadenas de oro y plata, cuatro amoblados de dormitorio con mármol y espejo, etc., etc.

Hoy Viernes 14 de Setiembre, a las 4 P. M., el martillero señor Rivas, rematará en la **Casa de Préstamos "EL LEON", Avenida Independencia N.o 396**, las prendas no rescatadas y comprendidas entre los números 19,255 a 21,244 y 47,854 a 49,935.

Hay: catres de fierro con bronce, colchones, sommiers, frazadas, colchas, sobrecamas, impermeables, ternos de casimir, vestidos, batas, blusas, abrigos y calzado en gran cantidad, mantos de seda y velo, sillas de junco, servicio de mesa, de plaqué, y loza, máquinas de coser, anillos y prendedores de oro, pañuelos de rebozo y muchas otras especies.

El Sábado 15 de Setiembre, a las 9 1|2 A. M., el martillero señor Aldunate, rematará en la **Casa de Préstamos "EL ROTO CHILENO", calle San Diego No 1477**, las prendas no rescatadas y comprendidas entre los números 705 a 2,416 y 36,157 a 36,815.

Hay: pañuelos de rebozo, ponchos y mantas de felpa y castilla, catres de fierro con bronce, colchones, sommiers, colchas, frazadas, sábanas, sobrecamas, cortes de casimir y retazos de géneros, máquinas de coser, sobretodos, cortinas, manteles servilletas, servicio de mesa de plaqué, sillas de Viena, relojes y cadenas de oro y plata, etc., etc.

El Sábado 15 de Setiembre a las 10 1|2 A. M., el martillero señor Rivas, rematará en la **Casa de Préstamos "LA SIN RIVAL", calle San Diego No 1983**, las prendas no rescatadas y comprendidas entre los números 60,000 a 63,421.

Hay: ternos de casimir, vestidos, blusas, batas, abrigos y calzado en gran cantidad, ponchos y mantas, sillas de Viena, anillos y prendedores con diamantes y piedras de color, carpetas, cortinas, manteles, máquinas de coser, mantos de seda y velo, pañuelos de rebozo, sobretodos, veladores y peinadores con mármol, etc., etc.

El Sábado 15 de Setiembre, a las 2 P. M., el martillero señor Jorquera, rematará en la **Casa de Préstamos "LA ESMERALDA", calle Cochrane N.o 699**, las prendas no rescatadas y comprendidas entre los números 16,639 a 20,353.

Hay: jardinera plaqué, peinadores con mármol, relojes y cadenas de oro y plata, servicio de mesa de plaqué, medio amoblado tapizado, carteras y bolsas de plata y alpaca, piezas de lienzo, sillas de comedor, cuellos y manguitos de piel, anillos con brillantes y piedras, cortinas de felpa y punto, servicio de te de plaqué, muebles de comedor y dormitorio con mármol y muchas otras especies.

Las prendas estarán a la vista desde dos horas antes del remate. **Pago al contado.**

EL INSPECTOR

JOSE MARIA SAEZ

MARTILLERO PUBLICO Y DE HACIENDA

ha reabierto su casa de

REMATES Y CONSIGNACIONES

SAN ANTONIO 74

donde atenderá a su clientela. Recibe muebles y mercaderías para ser vendidas en remate o en privado; se anticipa, sin devengar intereses, el cincuenta por ciento de su valor.

JOSE M. SAEZ Y Co.

Mañana Sábado

A LAS 11 A. M., EN MI OFICINA,

Remataré

LA VALIOSA PROPIEDAD DE 2 PISOS

CATEDRAL N.os 1326 - 1338

Mínimum $ 315,000

CONSULTAR ANTECEDENTES CON:

Nicasio Greek Cross

HUERFANOS 1283

"El Tattersall"

En la FERIA que se efectuará

HOY VIERNES 14 DE SETIEMBRE

Entre otros lotes, se rematará:

55 VACAS GORDAS, especiales, llegadas de República Argentina.

COCHE DOS RUEDAS con arneses, perfecto estado y yegua tiro solo.

EL GERENTE.

GRAN REMATE

de las existencias de la Bodega de Licores y Vinos de Escobar Hnos.

(POR CONCLUSION DE LA SOCIEDAD)

EL SABADO 15, A LAS 2 P. M.

4401-Mapocho-4401

Para llegar a la puerta del local, tomar el tren a Barrancas en Matucana esquina Mapocho

—HAY:—

Fudres de diversas dimensiones, pipas viajeras, barriles, gran cantidad de botellas vacías vineras y de licores, **maquinarias, bomba eléctrica, 3 ricos filtros en perfecto estado**, un caldero para desinfectar vasijas, **gran partida de esencias para licores y perfumes, 4,000 litros Vino Añejo de 8 años**, madera suelta, enrejados de alambre, gunchos y fierro viejo, 2 fondos de cobre, bomba de mano, **una partida de vinagre y una romana de 1,000 kilos.**

MUEBLES.— Escritorio ministro y otro id., parado con casillero, 6 sillas tapiz cuero, sillón giratorio, estante, reloj colgar, rica caja de fierro inglesa **C. Price** y una rica máquina de escribir Underwood, varios carretones con arneses y 12 caballos.

A LA VISTA HOY VIERNES, DE 2 A 6.

PAGO AL CONTADO o garantía sobre la compra.

Enrique Mandiola Eastman

Martillero de Hacienda

EL REMATE

DE MADERAS

De la Feria de Maderas

AV. VICUÑA MACKENNA 32

Continuará hoy, a las 2 P. M., con el Roble, Alamo, Raulí.

Jorge Balmaceda Pérez,

MARTILLERO DE HACIENDA.

REMATE del Menaje de Casa

DE LA SEÑORA SARA F. DE JOHNSON

POR VIAJE A EUROPA

MAÑANA SABADO, DE 10 A 12 Y DE 1 1|2 ADELANTE

EN ESTADO 15

SALON.—Piano vertical "Apolo", flamante con piso de lujo, **amoblado Luis XV imporado**, mesa de centro dorada y de nogal importada, espejo trumaux con consola dorada, musiquero, par tapicerías chinas, violín, floreros cristal y plaqué, **brasero bronce** antiguo con tapa, lámpara Luis XVI de bronce cincelado con cristales, cuadros de Pedro Lira y otros, cortinas, alfombra, etc.

SALA.—Piano de estudio y piso, amoblado Luis XV tapado tapiz seda, de sofá, sillón y cuatro sillas, mesa redonda de caoba, consola, mesa de centro dorada con mármol, Victrola Columbia con tres álbums de discos Víctor sello rojo y negro, reloj de mármol negro y dos candelabros id., grabados en plata, floreros plaqué, par jarrones españoles, repisas japonesas, jardinera porcelana, **mantón de Manila** y cubre-piano de seda bordado, cortinas punto, cuadros, lámpara de madera, delanteros finos, cojines de pluma, alfombra, etc.

COMEDOR.—Amoblado Luis XVI de aparador, trinche y vitrina, mesa de correderas y sillas, carpeta de felpa, gran mantel de granité de hilo bordado a mano y otros, servilletas id., servicio de mesa de loza inglesa con filete dorado, **cristalería Baccarat** para 24 personas, servicio té de plaqué, id. para espárragos, **cuchillería "Christofle", gran jardinera de centro cristal y plaqué, alcuza alta Reed y Barton**, botellas, jarros y porta-cubiertos **cristal Baccarat**, servicio de plaqué para huevos, paneras, bomboneras, galleteros y bandejas plaqué, jarros cristal de Bohemia, estuches con **cuchillería de plata**, quesera, mantequillera, botellas para agua, pocillo de plaqué, jarritos id. para ponche, reloj mármol, platos, pocillos, servicio de té chino, alfombra azulina, mesa redonda de caoba y otras de servicio, lámpara, alfombra, copas fantasía para Rhin, etc.

COMEDOR.—Amoblado estilo Inglés con bronces y mármoles rosados y lunas cortadas, mesa de correderas y sillas del mismo estilo, servicio de mesa, cuchillería de plata en estuche, id. de diario con servicio postre cristalería, botellas para agua, piezas cristal para frutas, servilletas, manteles, **licorera cristal Baccarat y roble americano, alcuzas**, paneras, cafetera, reloj mural, lámpara eléctrica, alfombra, etc., etc.

DORMITORIOS.—Amoblado Luis XVI de tres cuerpos con bronces y marquetería cubiertas cristal lunas cortadas, id. de un cuerpo americanos e ingleses, **servicio lavatorio** porcelana **"Limoges"** y otros, servicio completo de **toilette cristal Baccarat, pareja catres bronce flamantes, sobrecamas de seda granate y verde nilo**, colchones de lana y de crin, pareja catres fierro y bronce modernos, sobrecama de piel de Vicuña, catre de bronce, cuna id., catres para niño, mueble para calzado y botiquín, muebles de asiento de cretona y de terciopelo de Génova, de sofá y 4 sillones, frazadas, lámparas eléctricas y pantallas, chaisselongue, alfombras, etc.

BAÑO.—Tina enlozada inglesa, califont, bidet, espejo laqué, tina de zinc con patas, calentador etc.

VESTIBULO.—Amoblado de Viena, rica alfombra de escala de Bruselas roja, varillas bronce, brin, paragüero Luis XVI, porta-abrigos, mueble de asiento para sombreros, mecedora de Viena, mesita-bandeja de caoba para té, escritorio ministro, sillón tornillo roble americano, jardineras roble con plantas, cabeza de lobo de terracotta, tintero de mármol y bronce, alfombra pasillo, sillas roble, máquina de coser, etc.

COCINA Y VARIOS.—Cocina económica importada y a gas con caldero, **batería de aluminio**, carnicera de fierro, ollas y cacerolas enlozadas, escalas de tijeras, sommiers, mesón con ala de roble, etc.

A LA VISTA HOY DESDE LAS 2

E. Robustiano Vera,

Remate del Menaje de C...

del señor FRANCISCO FABRES ...

HOY Viernes, a las 2 P...

1636 - AGUSTINAS - 1...

— HAY —

SALON.— Lindo amoblado francés enjuncado Luis XV... nón con cojinetes de seda, compuesto de sofá, ... sillón, 1 bergere, 4 sillas y mesa de centro; ... bé de marquetería y bronce, Luis XVI, estatua ... lumna, mesita de marquetería, cuadros al óleo, ... alfombra gris.

ESCRITORIO.— Amoblado tallado estilo Reina Ana ... compuesto de sofá, 2 sillones, y banqueta, ... llada, **Victrola con mueble tallado**, mesa ... mesa vitrina, diván tapiz azul, grabados, ... lámpara plafond.

COMEDOR.— Lindo amoblado tallado Colonial ... rador bajo, vitrina, 1 trinche, mesa de correderas ... sillas **tapiz seda negra floreada; rico servicio** ... **senthal**, servicio de cristales, juego de jardineras ... bros y 3 espejos, jarros de plaqué para agua, ... para té, fruteros, canastillos, alcuza, bandejas, ... **TOS CHRISTOFLE Luis XVI**, platos de colgar, ... **rico cortinaje de seda rojo recamado**, alfombra, ... dera, etc., etc.

DORMITORIO.— 1 Amoblado tallado estilo Colonial ... armario tallado, 2 catres cunas, 1 estantito, ... res; amoblado de asiento forro de cretona, ... cuadros, alfombra azul, lámpara plafond, etc.

HALL.— Amoblado de cuero Chesterfield de seda ... llones y sillas de totora, mueble porta abrigos, ... ses choapinos, telones de galería, **rica alfombra** ... **po oriental, varillas triangulares, etc.**

VARIOS.— Lindo amobladito importado de roble ... pero lavatorio cómoda y velador, catres laqué, ... **bidet, W. C. silencioso, lavatorio con patas** ... **lava-platos enlozado**, guarda ropas, coche de ... lla, cocina económica, batería cocina etc.

SE ARRIENDA LA CASA, A LA VISTA HOY DESDE 9 A. M.

JORGE Y VICTOR EYZAGUIRRE ...

MARTILLEROS DE HACIENDA

REMATE

Por acuerdo de los interesados en la sucesión de la ... cedes Parga de Silva, celebrado ante el Compromisario ... Ugarte V., se sacarán a remate, las siguientes propiedades ... cientes a esta sucesión:

1.o HACIENDA HIDANGO

ubicada en el departamento de San Fernando, provincia de ... gua, Comuna de Matanzas, distante como ocho a nueve leguas ... Estación de Alcones, ramal de ferrocarril a Larraín Alcalde (... chilemu).

MINIMUM: $ 600,000.00

El precio del remate se pagará: la mitad al contado y la ... mitad a seis meses plazo con más el interés del 8 por ciento ... e hipoteca de la propiedad. La propiedad que se vende no ... gravamen de ninguna especie. El subastador es obligado a ... los animales, enseres, mobiliario de la casa y demás ... el fundo el día del remate, por el precio de la tasación ... gadero todo esto al contado.

Demás bases, títulos, planos y antecedentes, en la Notaría ... don Abraham del Río, Morandé 226. El remate tendrá lugar ... misma Notaría el día 28 de Setiembre del presente año, a las ...

La propiedad puede visitarse cualquier día.

2.o CASA Y SITIO EN EL PUERTO DE MATANZAS, DEPARTAMENTO DE SAN FERNANDO

MINIMUM: $ 2,000.00

El precio del remate de esta propiedad se pagará al contado. Bases y antecedentes en la misma Notaría del señor ... Morandé 226, donde, además, tendrá lugar el remate el día 28 ... tiembre, a las 4 1|2 P. M. El puerto de Matanzas, dista de ... cienda Hidango, más o menos seis leguas.

Para visitar el fundo, los interesados pueden dirigirse al ... promisario, Delicias 1673, cualquier día, de 12 M. a 2 P. M. ... a 7 P. M.

ABRAHAM DEL R...

Actuario

GRAN REMATE

Y LIQUIDACION TOTAL DE ... COCHERIA Y CABALLERIZA DEL SEÑOR JUAN ... DORES

(Por ausentarse a Europa)

EL REMATE TENDRA L...

— EN —

Lord Cochrane 1...

(Carros N.o 16 dejan a 1 cuadra

EL SABADO 15, a la 1.30

14 VICTORIAS CON SUS ARNESES, todo en perfecto ... apropiadas para campo.

100 CABALLARES, todos diestros de coche, y garantidos ... nos, muy recomendables para tiros de campo y para ... tre ellas varias parejas y diestros de tiro solo.

1 CARRETELA, en muy buen estado, con sus aperos.

Eduardo Rodriguez y C...

2855 - HUERFANOS - 2855

NOTA.— Mayores datos en nuestra Oficina.

El TATTERSALL

El Lunes 17 de Setiembre

habrá remate como de costumbre en nuestro Establecimiento.

EL GERENTE

REMATE

Por acuerdo de los interesados se sacará a remate ... presente a las 3 P. M. ante el Compromisario don Federico ... en la oficina del actuario, don Javier Echeverría Vial, ... la

PROPIEDAD UBICADA EN DELICIAS N.o ...

MINIMUM: $ 165,000.00

AVALUO MUNICIPAL: $ 220,000.00

FORMA DE PAGO: Se hace cargo el comprador de la deuda ... potecaria del 8-1 por ciento que grava la propiedad, ... mente a $ 23,000 más o menos, pagando el saldo ... y la mitad a seis meses, con el 8 por ciento de interés ...

Demás bases y antecedentes y títulos en el estudio ... co Villaseca, Teatinos 251, y en la Caja Hipotecaria.