Edición de 18 páginas

LA NACION

PRECIO EN TODO EL PAIS VEINTE CENTAVOS

AÑO VII — SANTIAGO DE CHILE, VIERNES 21 DE SETIEMBRE DE 1923 — SUSCRICIONES: Por un año: $ 50.00—Por 6 meses: $ 26.00 Por 3 meses: $ 14.—Por 1 año extranjero: $ 110 — Núm. 2,442

NOTAS SOCIALES

(Un redactor de "Vida Social", arrepentido de publicar todos los días las obligadas mentiras convencionales, quiso una vez decir verdades. He aquí lo que escribió.)

ESPONSALICIO.— Se ha concertado el matrimonio de el distinguido joven de nuestra sociedad señor... y la señorita... Efectuó la tramitación de este negocio el conocido corredor de la Bolsa de Comercio señor... Se ha sido efusivamente felicitado por el buen éxito de esta vasta transacción.

POSESION EFECTIVA.— En la capilla del Palacio Arzobispal el señor... tomó posesión de los bienes de la señorita... Los novios partieron a Europa.

AGRADECIMIENTO.— La señora de... nos encarga de expresar sus agradecimientos a los amables caballeros que acompañaron a su esposo a casa, a las tres de la madrugada de la noche del domingo último.

NOMBRAMIENTO.— El distinguido político señor... llamado por S. E., a organizar el nuevo Gabinete, y cuyas probabilidades de éxito aparecen difíciles, ha excusado manifestando el mal estado de su salud.

RESTABLECIMIENTO.— El distinguido político señor... llamado por S. E., a organizar el nuevo Gabinete, y cuyas probabilidades de éxito aparecen aseguradas, se ha restablecido súbitamente de la enfermedad que últimamente lo aquejara.

CAMBIO DE RESIDENCIA.— La distinguida familia... ha fijado su residencia en la calle... N.o... en donde continuará recibiendo a sus relaciones y despidiendo a sus acreedores.

COMIDA.— El señor... y la señora de... ofrecerán esta noche, en su elegante residencia de la calle... una indigestión a sus relaciones íntimas.

DINNER BLANC.— El Domingo último las señoritas... ofrecieron un Dinner Blanc a un grupo de sus relaciones. Habrá cuentos blancos y de otros colores.

RECIBO.— La señorita... recibió ayer tarde a un grupo íntimo de sus relaciones con motivo de su onomástico. La próxima recepción se efectuará, en el mismo día, dentro de dos años.

ESTRENO EN SOCIEDAD. El señor y la señora de... ofrecieron el Domingo próximo pasado un baile a sus relaciones con motivo del estreno en sociedad de su hija..., la cual, desde esa fecha, se encuentra disponible.

César-Carcabel

¿DONDE ENCONTRAR LA FELICIDAD?

LA RIQUEZA, EL AMOR, LA FAMA, LA BELLEZA, LOS NIÑOS

El divorcio y la reconciliación. — Vidas desorientadas

Dónde hallar la felicidad en la vida matrimonial?

La pregunta es eterna; las respuestas, eternas también.

Pero el problema continúa sin resolución.

La riqueza puede ser fuente de felicidad, pero es tan pasajera como su dorado esplendor.

El amor; pero, ¿quién sabe lo que quiere decir esa palabra? Con amor todo se arreglaría, todo marcharía bien, la vida entera sería una sonrisa inextinguible, pero, es tan complejo el amor. Nunca se acierta a adivinarlo; pasa a nuestro lado y no lo vemos; creemos abrazarnos a su sombra y no es él el que pasa.

La fama dura lo que las rosas. Al viento más ligero se deshace y rueda sin dejar una huella.

La belleza fué siempre tema de poetas y de artistas. Pone un encanto en la vida de todos los días. Una mujer bella es por sí misma una obra de arte. Pero en la vida conyugal es casi siempre una desgracia. Casi resulta una ventaja la mujer fea porque de antemano sabe que no provocará los celos de su marido, aunque sea neurasténico.

Los niños son la salvación. Ellos pueden traer la felicidad aún a los esposos que llegaran al borde del divorcio y aún a los que franquearan su abismo profundo.

Ethel Barrymore, una virtuosa de la pantalla se casó profundamente enamorada de Russell Griswold Colt, hijo de un millonario norteamericano.

Sus maneras distinguidas y correctas la conquistaron definitivamente. Ethel Barrymore aspiraba a la vida serena del hogar y el acaudalado heredero parecía tener la misma aspiración de sencillez a pesar de sus millones.

Pero, ¿qué puede haber pasado? Misterio. El juvenil matrimonio se divorció. Pero el nacimiento del primogénito produjo la reconciliación. Y siguieron viviendo en paz.

Pero, he aquí lo inusitado. Al llegar el tercer hijo, cuando todo anunciaba una paz definitiva se vuelve a producir la separación y esta vez parece que para siempre.

¿Dónde encontrar la felicidad? La eterna pregunta continúa sin respuesta...

GRANDEZA Y DECADENCIA DE ATLETAS

LAURELES EFIMEROS. — UNA FRASE DE DEMPSEY. — ¿COMO LLAMAR SIEMPRE LA ATENCION?

Efímeros son los laureles del triunfo.

El sol más débil los seca, el viento más insignificante los desvanece.

Por eso en el último tiempo, en todas partes, y en Estados Unidos de Norte América especialmente, se ha venido diseñando y tomando fuerza una corriente que, sin odio del todo contra el prestigio de la gloria pura y desinteresada, tiende a asegurar el bienestar económico de los triunfadores.

Se han convencido los atletas de que las aclamaciones rumorosas de la multitud son, sin duda, un estímulo, pero ellos quieren algo más.

Cuando un ídolo cae, en poco tiempo se le olvida hasta el nombre.

Y los hombres que han tenido que actuar en contacto con la multitud se acostumbran tanto a ella y sus aplausos que la vida se les hace imposible en la soledad y el silencio.

Canten los poetas todo lo que quieran en loor de la gloria huidiza y retirada, conténtense ellos con su áurea mediocridad.

Pero los atletas afirman que para ellos ahora es imposible vivir sin los aplausos y, esto es lo trágico, es imposible vivir sólo de los aplausos.

Hay entonces que industrializar el deporte; hacer de él una profesión, acaso la más productiva para sus afortunados cultivadores.

Nada más triste, dicen los cuerdos norteamericanos, que contemplar un rey destronado, con la corona por los suelos y la túnica desgarrada. La fama, sin combinaciones económicas, resulta algo muy deslucido en esta época práctica.

Y así tenemos que una de las actitudes más celebradas de Dempsey, el campeón mundial, es la de buen tino comercial, que nadie niega y todos aplauden.

Puede estar de lo más empeñado en los preparativos de un encuentro próximo, pero no abandona nunca su primordial preocupación económica. Es activísimo. Siempre está en campaña para que se le tenga presente y su nombre permanentemente el del triunfador. En ningún momento abandona su buen humor, ni en sus frases incisivas de profundo y certero conocedor del corazón humano.

Antes de su encuentro con Gibbons un conocido que lo visitaba le indicó:

—Fulano, amigo suyo, está acá.

—Sí, dijo el campeón sonriendo, siempre me hace guardia, me cuida, me vigila, me rodea en todas partes, pero si pierdo estará en el camerino de mi contrario.

Y nada más. Ahí está todo el carácter del coloso del ring.

Todo triunfador está lleno de amigos y admiradores. Cuando los tiempos son buenos... Pero cuando el campeón fracasa, los mismos que lo exaltaban se dedican a la piadosa labor de desprestigiarlo y se pasan al otro lado. El deporte es muy humano...

El último Verano en Jersey City momentos antes de que Benny Leonard y Lew Tendler entraran al ring a disputarse el campeonato mundial de peso liviano, un tipo desgreñado surgió de entre la concurrencia y lentamente se fué acercando al ring hasta llegar a él y proclamar en alta voz que nadie lo saca de allí. ¿Quién era? Después de ser expulsado con violencia se supo que era Battling Nelson, el campeón del año anterior. Ya nadie se acordaba de él.

Guillemont, un francés, era la gloria de los juegos olímpicos. Ganó la victoria pasmosa de los 5.000 metros y perdió el primer puesto de los 10.000 metros después de una lucha encarnizada con el vigoroso Nurmi. Recientemente Guillemont se empezó a entrenar para los juegos olímpicos de París. No estaba con ánimo y hubo de desistir al final de 5 mil metros. Su gloria fué olvidada repentinamente y fué silbado por una muchedumbre que gozaba aplastándolo.

Otros atletas distinguidísimos a quienes los públicos más exigentes han llenado de aclamaciones no sólo han sido después enteramente olvidados y desconocidos sino que han vivido en condiciones estrechas y difíciles.

Por eso no se hace ningún mal a los jóvenes deportistas cuando se les advierte que vean en el deporte, además de la satisfacción de un anhelo estético e higiénico, un factor decisivo para la lucha por la vida. Sin recomendarles que sean enteramente comerciantes se les dice que no sean tampoco desinteresados en absoluto.

El gran arte está en llamar siempre la atención. Y para esto no hay reglas ni recetas. Cada campeón, cada manager, cada atleta que quiere hacer carrera, tiene sus procedimientos especiales y los aplica con habilidad.

El cable día a día nos cuenta cómo estila cada boxeador su réclame, más o menos ingeniosa.

Y todo eso crea el ambiente de popularidad alrededor de estas personalidades. Hasta que llegan otras nuevas que las hacen pasar a segundo término.

EL SOMBRERO DE NAPOLEON

Cuento por JEAN RAMEAU

Con todas las garantías necesarias, don Ernesto Petitaine jefe de la Casa de la Villa, adquirió el sombrero negro, bicornio, de Napoleón. Hasta la marca era Poupard, y ya es sabido que el proveedor de Napoleón era el sombrerero Poupard.

Desde que hubo hecho la adquisición, el señor Petitaine se creyó un verdadero personaje, como si el sombrero del emperador le hubiera transferido el prestigio de éste, su autoridad y su genio.

En cuanto llegó a casa con su compra tuvo la tentación—¿quién no la hubiera tenido en su caso?—de ponerse el sombrero. Y entonces... ¡Oh, entonces!... Adoptó la actitud habitual de Napoleón y se consideró un hombre nuevo, sin el cual no podía escribirse la historia.

En efecto, no tardaron cuantos lo rodeaban en advertir qué él señor Petitaine era un hombre nuevo. Tanto como había sido dulce y humilde, se había trocado en seco y altanero. Su mujer no lo reconocía. Hasta entonces había hecho ella su voluntad desde que se casaron; pero ahora era él quien tomaba la dirección de la casa, ordenaba, gruñía y no admitía ninguna discusión. Cada mañana se calaba el sombrero imperial durante un minuto y en su cerebro bullían inmediatamente ideas grandiosas y proyectos ambiciosos y despóticos.

Mientras se paseaba a lo largo del salón, decía a su mujer:

—Tienes que hacerme el favor de reemplazar el mobiliario Luis XV por uno Imperio.

—Pero, Ernesto...

—Ya lo he dicho.

Le daba un tirón de oreja y agregaba:

—¿Qué vestidos son esos? En adelante, llevarás trajes Imperio. Dirás a tu modista que vaya a copiar los modelos al Louvre, en los cuadros de Gros, David, Girodet... ¡Imperio, nada más que Imperio!

—¡Pero, Ernesto!...

—Yo no me llamo sólo Ernesto. Me llamo también Víctor. Mira el acta de matrimonio... Con que ya sabes: trajes Imperio, servicio de mesa Imperio... Para que te informes, te daré las obras de Vaudal, de Houssaye, de Masson, de Marbot.

—¡Pero, Víctor!

—Ya lo he dicho.

Y así fué. Todo se convirtió en Imperio. La señora Petitaine se llama Antonieta, y él le llamaba María Luisa cuando estaba de buen humor; pero cuando fruncía el entrecejo le llamaba Josefina. ¿Llegaría hasta repudiarla, como el otro?

—Se está idiotizando—se decía la señora Petitaine—a causa del sombrero de Napoleón. ¿Cómo evitarlo?

Un día, secretamente, puso un puñado de pimienta en el sombrero de Napoleón.

A la mañana siguiente, el señor Petitaine sintió fuerte picor en la cabeza.

—¿Qué es lo que tengo?—se preguntaba.

—La sarna—respondió su mujer.

—¿Cómo?

—Naturalmente. ¿Napoleón no la tuvo? Lee su historia. Y te has contagiado con su sombrero.

—¡Oh!

Tres días después, gracias a un poco de ruibarbo que la mujer puso en la sopa, se retorció el señor Petitaine a consecuencia de inesperados cólicos.

—¡Oh! ¿Qué es lo que tengo?

—¡El cáncer!

—¿Cómo?

—¿Napoleón no murió de un cáncer en el estómago? Lee la historia. El te ha transmitido el cáncer con su sombrero.

El señor Petitaine adelgazaba, tomaba un color amarillento; se creyó perdido. Napoleón había muerto a los cincuenta y dos años, y él tenía cincuenta y uno.

Hizo testamento. En algunas semanas llegó a parecer un esqueleto. Ya no se ponía el sombrero de Napoleón...

Entonces la señora Petitaine se arrepintió:

"Soy yo—se decía,—soy yo quien lo mata. ¿Voy a dejarlo morir?... ¡Pobre Ernesto!... Curará si yo le digo lo que he hecho... Sí; pero si se lo digo volverá a ponerse el sombrero, y volverá a ponerse insoportable, despótico, loco... ¿Qué hacer?"

—¡Ah!—exclamó una tarde, con el sombrero en la mano.—¿Qué es lo que veo, Ernesto?

—¿Qué?

—¡Mira!... El nombre del sombrerero... Poupard.

—Sí, sí; Poupard, el sombrerero de Napoleón...

—¡No, Ernesto; no! El sombrerero de Napoleón no era Poupard, con d, sino Poupart, con t. Lee El Aguila, Ernesto, y verás que Poupart es con t. Tu sombrero es falso, y el falsificador se ha equivocado; nunca se piensa en todo, y él ha colocado una d en lugar de una t... ¡Ah, Dios sea loado! Tú no tienes cáncer, querido Ernesto; tú no tienes nada. ¡Tú vas a curar!...

Y el señor Petitaine, en efecto, curó.

J. R.

LA PARABOLA DEL HOMBRE QUE QUISO TOCAR EL CIELO CON LAS MANOS

por ENRIQUE DOMINGUEZ RODIÑO.

Pónese en marcha la mazmorra y allá va, sin rumbo cierto, hacia lo desconocido, que nunca andamos en la vida más desorientados e inseguros, más a la ventura, que cuando, creyéndonos capaces de atarlo a nuestras manos, le trazamos un derrotero a nuestro destino. Que no es el tren el que corre, sino nuestros pensamientos los que vuelan; ni la máquina la que trepida, sino nuestro corazón el que cruje y se debate; y no es el paisaje policromo de la tierra el que pasa veloz ante nuestros ojos, sino la cabalgata loca de nuestras ilusiones y ansiedades la que nos arrebata en su vértigo el espíritu.

Y, ¿adónde vamos? ¿Lo sabes tú, corazón encadenado? ¿Puedes decirlo tú, ciego pensamiento? ¿Lo presientes, lo adivinas tú, espíritu, pobre rayo de luz perdido en las tinieblas, condenado a buscar eternamente el foco divino del que te dispensaste y por el que eternamente suspiras?

Allá se nos empuja, pues; allá se nos conduce. El convoy se pone en marcha trabajosamente, jadeando, como si, cansado de antemano, realizase un supremo esfuerzo. Los coches tropiezan unos con otros, atropellándose, como los eslabones de una cadena de forzados que marchan y marchan sin cesar por todos los caminos, sin llegar nunca. ¿Quién pudiera ufanarse jamás de haber llegado? Ni aun a la Muerte. De las entrañas de la madre Muerte saldremos otra vez, miles de veces, a la vida.

Un hombre llegó a imaginarse que si él hubiese tenido los brazos lo suficientemente largos habría podido tocar el cielo con las manos. Y una noche, hallándose dormido, soñó que los brazos se le alargaban y crecían.

Y entonces los elevó hacia el cielo. ¡Pero por mucho que su longitud aumentaba, el cielo se hallaba siempre a la misma distancia de sus manos. De poco servía que sus brazos creciesen y creciesen miles de leguas. El cielo se hallaba siempre igual de lejos y sus manos se agitaban desesperadas e inútilmente en el vacío. No pudieron tocarlo nunca. Y cuando aquel hombre despertó, habiendo enloquecido, subióse a la montaña más alta que pudo hallar, y de ella, ya sin mirar más al cielo, se arrojó de cabeza al abismo.

Que no nos asalte jamás la locura de querer tocar el cielo con las manos y así evitaremos la caída en la sima. Ya que no podemos ser sabios ni grandes, seamos buenos y humildes. Y ya que nuestros corazones son todos rosales de dolor, sepamos, cuando menos, aspirar su perfume. Que a eso puede llegar únicamente nuestra sabiduría.

E. D. R.

BAVU

DE MESA VITAL POQUINDO RADIOACTIVA

BENGURIA

Es un tónico, completamente vegetal, célebre por sus bondades verdaderamente maravillosas, que detiene en sus primeras aplicaciones la caída del CABELLO, CALVICIE, CASPA, SEBORREA, TIÑE Y CURA LAS CANAS RADICALMENTE SIN EL USO DE TINTURAS.

—:— BENGURIA —:—

Sólo se vende en MONEDA 875, de 9 a 12 y de 2 a 7 P. M.

DOCTOR RAFAEL BENGURIA B.

CASILLA 2426 —:— TELEFONO 882

AVISOS de REMATE

LEA EN LA ULTIMA PAGINA

HOY — FERIA URETA Y Cía.—REMATE SEMANAL

HOY — EL TATTERSALL. — PRODUCTOS DEL CRIADERO DE DON NICOLAS RUBIO

HOY — REMATE JUDICIAL, MAIPU 29.—VICTOR ARAYA

MAÑANA — EXPOSICION DE AVES FINAS, EN LA ESCUELA SALVADOR SANFUENTES, CATEDRAL Esq. MATUCANA

MAÑANA — ENRIQUE MANDIOLA. — MENAJE DE CASA

28 DE SETIEMBRE — FERIA DE PROPIEDADES AGRICOLAS

BAVU

VENDEDOR ACTIVO

a comisión, con recomendaciones, se necesita en SANTO DOMINGO 1223. Preferible conocido, clientela botica y paqueterías.

Instituto Ortopédico Alemán

HUERFANOS 1049, (GALERIA EDWARDS, OFICINA N.o 2

Protesis: Manos, Brazos, Piernas y Pies artificiales
Aparatos de corrección
Plantillas para pies planos
Corsées ortopédicos, fajas para señoras y caballeros
Bragueros de todas clases, según medida.

24-S.

LOTERIAS ARGENTINA Y URUGUAYA

(Las más equitativas y conocidas del mundo, y E. TURRI, la CASA más afortunada).

Próximos Sorteos de la Lotería Nacional Argentina:

SETIEMBRE 21 y 28, de $ 80,000 arg.: ENTERO: $ 70; QUINTO: $ 14 CHILENOS.

SETIEMBRE 21 y 28, de $ 20,000 arg.: ENTERO: $ 25; QUINTO: $ 5 CHILENOS.

La "Combinación" de $ 80,000 y $ 20,000 argentinos, vale $ 95 CHILENOS.

¿Quiére Ud. ganar en la Lotería? Adquiera sus billetes UNICAMENTE en la afortunada Casa GALERIA GUEMES 356 :.: CASILLA 1772

Próximo Sorteo de la Lotería Caridad de Montevideo:

Día Sábado 22 de SETIEMBRE, con premio mayor de $ 20,000 oro uruguayo; BILLETE ENTERO: $ 50; cada QUINTO de billete, a $ 10 CHILENOS

En esta Lotería juegan solamente 28,000 números.

GUIA PROFESIONAL

ABOGADOS

GABRIEL AMUNATEGUI SALVADOR DE LA VEGA
Estudio. Morandé 235, interior, 3-6. Casilla 3091. Teléfono 1965.

ERNESTO BARROS JARPA
Atiende sus asuntos profesionales e señor Agustín Barros Jarpa, en Morandé 235.

JUAN BARROS RIESCO
Oficina Huérfanos 1235. Domicilio: Carreras 387.

NAZARIO CHACON DEL CAMPO
Morandé 450 (bajos). Teléfono 2004. Casilla 3111.

FEDERICO DUNCKER BIGGS
Huérfanos 833 (altos Banco Germánico). Casilla 219. Teléfono 395.

ALBERTO DURAN B.
Huérfanos 1235. Oficina 8. Casilla 914.

BELFOR FERNANDEZ
Consultas profesionales 10-12 A. M. Escritorio y domicilio: Catedral 1275.

NICANOR ELGUETA
Galería Alessandri 19-A. Teléfono 30. Asuntos civiles, comerciales, mineros y criminales.

LADISLAO ERRAZURI ELAZCANO
LUIS A. QUINTEROS T.
Amunategui 301. Teléfono 633.

GALVARINO GALLARDO NIETO
Ahumada 153. Altos. Teléfono 2348.

OSVALDO HEVIA L.
Morandé N.o 244. Casilla 1331.

HECTOR ARNALDO GUERRA
Asuntos criminales. Nulidades matrimonio. Divorcio. Teléfono 4352. Santo Domingo 1251.

MANUEL MERINO B.
LUIS MERINO B.
Bandera 166. Teléfono 2077. Casilla 3401. 10-11 y 4.30-6.

LORENZO MONTT
AMBROSIO MONTT WILLMS
Compañía 1307. Teléfono 1307.

LUIS MALAQUIAS CORCHA
Civiles y criminales. Casaciones. Compañía 1205. Casilla 1088.

BERNARDINO LEIVA
Abogado. Bandera 552. Casilla 2068.

MANUEL OLIVA
Galería Alessandri 15-A. Teléfono N.o 3203 Juicios civiles y criminales.

ROBERTO DE PETRIS
Estudio y domicilio: Galería Alessandri 25, 2.o piso. Teléfono 156. Casilla 1044.

ANTONIO LANET O.
Especialmente cuestiones comerciales. Estudio: Bandera 166. Casilla

LISANDRO SANTELICES R.
Abogado. Compañía 1246. Teléfono 831.

LUIS SALAS ROMO
Abogado. Compañía 1378. Lunes en Valparaíso, Prat 136. De 2 a 5.

HUMBERTO YANEZ VELASCO
Agustinas 673. Teléfono 1614.

ANIBAL VERGARA BARROS
Abogado. Teatinos 14. De 10 a 12.

INGENIEROS

ALFREDO LEA PLAZA
Santiago. Huérfanos 2334. Oficina: Moneda 1168. Teléfono 137.

RAFAEL TORREBLANCA
Oficina técnica. Galería Alessandri 30. Casilla 3952. Teléfono 1249.

MEDICOS

Dr. ITALO ALESSANDRINI
Cirugía y Ginecología, de 1 a 3. Merced 322. Teléfono 3555.

Dr. AMENABAR OSSA
Oculista 14 años. Europa, 8 años. Médico director Hospital de Ojos Condado Stanford (Inglaterra). Merced 494. De 1.30 a 4. Teléfono 1102

Dr. CARLOS D. AGUIRRE
Vías urinarias. Venéreas. Sífilis. Carmen 191. — Consultas 5-7.

Dr. ALCAINO
Oído, nariz, garganta, vías lacrimales. Especialista Hospital Salvador y Niños. 3-5. Dieciocho 957.

Dr. LUIS ACHURRA C.
Homeópata, 10 a 12, 2 a 4. García Reyes 553.

Dr. AMESTI
Cirugía. Enfermedades señoras. San Martín 45. Teléfono 3742. De 4 a 5.30.

Dr. ARNELLO
Cirugía anestesia general. Venéreas. García Reyes 17. De 12-3. Hospital San Vicente, 4-5.

Dr. BUNSTER
Médico Hospital San Juan de Dios. Asistencia Pública. Santa Rosa 88 Consultas, 2 a 3. Teléfono 3476.

ARTURO BARRAZA ARAYA
Médico cirujano
Especialmente vías urinarias venéreas y sífilis. De 3 a 6. Puente 557.

DR. BORQUEZ SILVA
Estudios Europa. Pulmón, Corazón, Estómago, intestinos. Rayos X. 3-6. A. Prat 30. Teléfono 19, Matadero.

Dr. J. BRONFMAN
Regresó de Europa. Cirugía Ginecología. Venéreas. 2 a 5. Compañía 1403. Teléf. 3457. (Teléf. Domicilio 3088).

Dr. BARRENECHEA
Oculista y especialista en oídos, nariz y garganta. Estado 91. Regresó

DR. BISQUERT
Vías urinarias, sífilis. Moneda 855. De 2-6. Casilla 2563. Teléfono 953.

Dr. RIFO BUSTOS
Estudios en Europa, medicina interna, preferentemente corazón, estómago. Cochrane 177.

DR. JULIO BUSTOS
Médico de ciudad de Santiago. Medicina interna, niños. Sífilis. Recoleta 707. De 2-4.

DR. ROBERTO BALTRA G.
Medicina general. Vías urinarias, 3 y media a 6. Ahumada 11. Teléfono 170, Parque.

DR. BRAGA CASTILLO
Rayos X. Merced 136. Teléfono 1344. Consultas de 9-10 y 1-4.

Dr. MARIANO BAHAMONDES RUIZ
Cirugía-Ginecología. Ahumada 11. 3 a 5. Domicilio: Delicias 1230.

DR. FERNANDO CRUZ
Internista. Especializado pulmón en Europa. Rayos X. Santo Domingo 831. 2-4. Teléfono 2681.

DR. OSCAR CIFUENTES
Regresó Europa. Medicina interna Sífilis. Moneda 1312. Ausente.

DR. ALDO CONTRUCCI
Estudios Europa. Medicina interna Sífilis. Agustinas 1729. 2.30 a 4.30 Teléfono 3340.

Dr. LEON CRONCHOL
Medicina general. Rayos X. Sífilis, piel, venéreas. Consultas: 2-5. Serrano 34.

DR. CHARLIN
Profesor de enfermedades de la vista. Consultas: 3-6 P. M. Compañía 2115. Teléfono 2632.

DR. CAMPOS M.
Medicina interna. Enfermedades y desórdenes sexuales, 11-4. Compañía 2855.

Dr. RODOLFO CASTILLO
Oído, nariz, garganta. 2 a 5. Llamados hasta las 6. Delicias 1164.

DR. EDUARDO CRUZ COKE L.
Medicina interna. Merced 305, 5 a 6 y media.

DRA. JULIA CLAVERIA
Medicina general. Niños: tratamiento del asma. Consultas: 1-3. Castro 107.

DR. CROIZET
Profesor de la Facultad de Medicina. Consultas: 1-3. Dieciocho 131

DR. CASTAÑEDA IGLESIAS
Médico residente Hospital Niños Trasladóse Compañía 1539. Teléfono 871. De 1-30 a 3.30.

DRA. JUANA DIAZ MUÑOZ
Especialista enfermedades señoras y niños, 4-6. Delicias 853. Teléfono 1135.

Dr. E. DAVILA M.
Estudios Europa. Medicina interna Laboratorio, de 5 a 7. Nataniel 113.

RODRIGO DONOSO GAETE
Medicina interna. Lunes, Miércoles y Viernes, 3 a 5. Santo Domingo 1417. Teléfono 256.

DR. DODDS
Cirugía, huesos, ingertos, óseos, cirugía cráneo-cerebral, de la médula y nervios. Estudios EE. UU., Europa, 21 de Mayo 378, 3-5.

DR. RICARDO DONOSO
Enfermedades del corazón y pulmón. Regresó de Europa. 2.30 a 4.30 Agustinas 619.

DR. PAULINO DIAZ
Próximamente trasladaráse de Moneda 1963, a Enrique Concha y Toro 42.

DR. CARLOS DOREN N.
Enfermedades de señoras. Cirugía. Monjitas 536. Teléfono 2571. Consultas: de 1 a 4.

DR. DIAZ VELASCO
Medicina interna. Niños, sífilis. 2 a 4. Vergara 474. Teléfono 230.

Dr. DIMITSTEIN
Agustinas 1308, esquina Teatinos. Rayos X. Medicina general, especialmente corazón, pulmón, estómago e hígado, 1-4. Teléfono 3848.

DR. IGNACIO DIAZ MUNOZ S.
Medicina general. Vías urinarias. Hora: 2.30 a 5.30. Bandera 574. Teléfono 2424.

DR. GEORGES DAUBAS
Consultas: 2-4. Amunátegui 36. Teléfono inglés 3679.

DR. ESPINA
Rayos X. Medicina interna. Estudios Europa. Delicias 1229 esquina Galvez. Teléfono 2102. De 1.30 a 4.

DR. FUENZALIDA CORREA
Partos, cirugía, enfermedades señoras. Consultas de 1 a 3. Merced 663.

DR. FUENZALIDA BRAVO
Profesor extraordinario. Enfermedades de niños. Merced 560. Teléfono 721. 2-4.

DR. FONTECILLA
Estudios en Europa; afecciones pulmonares y nerviosas. Rayos X. Delicias 1628.

DR. ARISTIDES GONZALEZ G.
Profesor extraordinario. Obstetricia Enfermedades señoras. 1-2. Casilla Teléfono 2753. Agustinas 629.

Dr. Carlos Garcés Baeza
Delicias 1276. Teléf. 3047
Exámenes químicos, bacteriológicos, Reacción Wassermann. Rayos X. Medicina interna 1 a 5.

DR. ENRIQUE GONZALEZ H.
Estudios Europa, especialmente estómago, intestinos, hígado, diabetes, obesidad, reumatismo. Ejército 644. De 1-3.30.

Dr. FELIX GROHNERT B.
ENFERMEDADES DE LA PIEL
SIFILIS Y VENEREAS
Luz Ultra-violeta.— Radioterapia, de 2 a 6. Ejército 391.

DR. GREENE
Estudios Europa. Cirugía y ginecología. San Martín 509, esquina Ca[illegible] Teléfono 2380.

DOCTOR GIANELLI
ESTUDIOS EUROPA
SIFILIS, PIEL, VIAS URINARIAS
21 de MAYO 562
CONSULTA de 2 a 6

DR. GARCIA COLLAO
Estudios Europa. Ojos, nariz, garganta y oídos. San Antonio 148. De a 6.

Dr. GUSTAVO GIRON L.
Cirugía y ginecología. Brasil 32. Teléfono 3126. De 2 a 3.

Dr. ANIBAL GREZ
Oídos, nariz y garganta, de 3.30 a 5.30. Merced 324. Teléfono 3555.

CONORREA E IMPOTENCIA
Debilidad vital y gonorrea con sus afecciones, prostátitis, supuraciones por más crónicas que sean, curan en pocos días, garantidas. Sistema nuevo Dr. Winkelmann. 2 a 5. Alameda 880. De 2-5.

A. ICAZA BARROS
Médico cirujano
Santo Domingo 739. Teléfono 2809.

Dr. ALEJANDRO INFANTE
Enfermedades niños. Médico Hospital de Niños San Luis. Consultas: 2-5. Delicias 253.

Dr. AGUSTIN INOSTROZA
Cirugía general, especialmente de niños. Sífilis. 4-6. Puente 582.

Dr. ROBERTO JARAMILLO
Ejército 707. Teléfono 142. Parque.

Dr. A. KORNER ANDWANTER
Estudios en Estados Unidos. Cirugía, ortopedia. Consultas: 2-4. Santo Domingo 623.

INSTITUTO RADIOLOGICO
Radioscopia, radiografía, radioterapia, aplicaciones radium.

Dr. ADOLFO KAPLAN
Estudios Estados Unidos y Europa. Compañía 1429.

Dr. J. M. VERGARA KELLER
Regresó Europa. Partos, Ginecología. Agustinas 828. De 2-4. Tel. 2855.

Dr. H. LEA PLAZA
Estudios en Europa. Compañía 113. De 2-5. Teléfono 3880.

Dr. TEODORO LEIBLE
Enfermedades nerviosas. Medicina interna. Rayos X. Lunes, Miércoles, Viernes, 5-7. Martes, Jueves, Sábado 2-4. Olivos 794.

Dr. LABRA LETELIER
Nariz, garganta y oídos. Consultas: de 2-5. Compañía 1361.

Dr. ARMANDO LEON I.
Cirujano
Compañía 1909. Martes, Jueves, Sábado. 1-3. Teléfono 3846.

Dr. LOIS
San Pablo 1236. Medicina general. Vías urinarias. Sífilis. De 1 a 4.

Dr. LAVAL
Medicina interna. Amunátegui 31. De 1-2. Domicilio: Cochrane 340.

DOCTOR MONTERO
Enfermedades: Piel, Sífilis y Venéreas. Delicias 1694, esquina Castro.

Dr. MOORE FUENZALIDA
Enfermedades señoras. Cirugía 1.30 a 3.30. Vergara 165. Teléf. 3074.

Dr. MUJICA BARBE
Medicina interna. Ginecología. Sífilis. 4.30-6. Nataniel 188. Teléfono 50.

Dr. MORALES BELTRAMI
Medicina general. Especialmente niños. Catedral 2257. De 1-2.

Dr. MORALES VILLABLANCA
Piel, sífilis, venéreas. De 3 a 6. Galería Alessandri 24.

Dr. JUAN MONTENEGRO M.
Enfermedades de niños. Compañía 1770. Teléfono 2120.

PROF. B. MUÑOZ PAL
Cirugía general. Dieciocho 250. De 2 a 4.

Dr. MALBRAN
Enfermedades internas y nerviosas. De 2 a 6. San Antonio 534.

Dr. OSCAR MELENDEZ
Medicina interna. Sífilis. Merced 778. De 3-5. Domicilio: Sazié 2007. Teléfono 2246.

Dr. MEZA OLVA
Estudios Europa. Medicina interna. Sífilis. 4 a 6. Dieciocho 268. Teléfono 1769. Domicilio: Mackenna 953. Teléfono 6. Santa Elena.

MANUEL MORENO
Medicina general. Particularmente pulmón, estómago, intestinos. Tratamiento especial tuberculosis pulmonar. Estudios Europa. San Francisco 155. 2.30 a 3.40.

Dr. MOUAT B.
Ginecología, partos, ex-jefe clínica ginecológica Dr. Korner. Brasil 25 De 1 a 4.

DR. MUJICA
Hospital Niños. Santo Domingo 830. Teléfono 2415. Consultas: 1 a 4.

Dr. MUJICA
Profesor enfermedades vista, ojos artificiales. Consultas: 10 a 12 y 2.30 a 6. Recoleta 888.

Dr. JUAN MARIN
Consultas: Amunátegui 35. Teléfono 3476.

DRA. MAGDALENA NEIRA
Medicina general señoras y niños. 2-4. Delicias 145.

Dr. A. CUSTODIO POBLETE
Medicina interna y niños. Recoleta 60. De 2-5. Teléfono 3460.

Dr. NUNEZ ZAMORA
Martes, Jueves, Sábado, 2-5. Matucana 289. Teléfono 291. Estación.

Dr. ORREGO PUELMA
Médico Hospital San Juan de Dios. De 1.30 a 3.30. Agustinas 1214. Teléfono 1217.

Dr. LUIS OPAZO F.
Jefe Policlínica Niños Profesor Sanhueza. Compañía 3007. De 1-3.30.

Dr. OHLBRICH
Medicina interna, enfermedades de niños. Teléfono 493. Catedral 1438.

GUILLERMO PUELMA
Médico cirujano. 171 Avenida Vicuña M. Teléfono 431. De 1-3.

Dr. MARCIAL PARADA
Oídos, nariz, garganta. De 3 a 5. Santo Domingo 801. Teléfono 1859.

Dr. ALBERTO PANATT
Médico jefe Policlínico Prof. García Guerrero. Pulmón, Corazón, Estómago. Hígado. Rayos X. Tel. 1211. Huérfanos 1819. De 2-4.

Dr. DAVID PULIDO I.
Enfermedades niños. Santo Domingo 1790. Teléfono 2152. De 1 a 4.

DOCTOR PRUNES
Estudios Europa, jefe Clínica. Piel, Sífilis, Venéreas. Merced 490. Casilla 2894.

Dr. OSCAR PERALTA
Delicias 1276. De 1.30 a 2.30. A. Prat 642. De 3-4.30. Teléfono 194. Matadero.

Dr. PANTOJA
Corazón, pulmón, estómago, sífilis, 2-4. 7-8. Teléfono 574. Santo Domingo 1036.

Dr. PAREDES F.
Ex-jefe Clínica Prof. Korner. Enfermedades señoras; medicina, cirugía. 2-4. Amunátegui 33.

Dr. QUIROGA
Enfermedades nerviosas y mentales. Puente 583. Consultas: de 2 a 5.

Dr. NACIANCENO ROMERO
Laboratorio. Puente 583. (De 5 a 7). Casilla 3871.

Dr. EDUARDO DE RAMON
Estudios recientes Europa. Cirugía, enfermedades señoras, 1 a 3. Agustinas 1606. Teléfono 3623.

Dr. ALBERTO RAHAUSEN J.
Carmen 47. De 4-6. Tel. 3022. Riquelme 47. De 1-4. Tel. 1642.

Dr. JOEL RODRIGUEZ P.
Estudios Europa. Medicina interna. Especialmente estómago, intestinos. Rayos X. De 2-4. Amunátegui 539. Teléfono 2810.

Dr. ROBERT DE LA MAHOTIERE
Estudios París, Berlín, Médico Hospital San Juan de Dios. Especialista enfermedades corazón. Electrocardiografía. Rayos X. Ortodiagrafía. Poligrafía. Compañía 1973. De 3.30 a 5. Casilla 3343.

INSTITUTO SANITAS
AGUSTINAS 1955
Laboratorio. Autovacunas. Radioscopias. Terapia de Radium y de Rayos X. Luz ultra-violeta. Aplicaciones eléctricas. Inhalaciones de Radium. Baños de ácido carbónico. Diatermia.

Dr. SCROGGIE
Especialidad enfermedades de niños, Jefe de clínica de niños. Universidad de Chile. Consultas: de 2.30 a 5 P. M., Matucana 303.

Dr. RAUL VENTURA JUNCA
Médico Hospital Salvador. Medicina interna. Corazón y sangre, 4.30-5. Monjitas 559. Teléfono 3828.

Dr. SUAREZ ALVAREZ
Oculista. Jefe Clínica. Oftalmología. 1-3. Santo Domingo 1254. Regreso.

Dr. SANCHEZ DEL POZO
Medicina interna. De 2 a 4. Monjitas 159. Teléfono 3828.

Dr. SANTANDER
Estudios Europa. Corazón, riñón, sífilis, especialmente estómago, intestinos. Rayos X. Laboratorio Alameda 2131. De 2 a 5.

Dr. EDUARDO DE RAMON
Cirugía. Enfermedades señoras. De 1 a 3. Agustinas 1606. Teléfono 2623. Ausente en Europa.

PROFESOR Dr. SOTO PARADA
Laboratorio Clínico. Moneda 1023. De 3 a 6.

Dr. MARCOS A. SEPULVEDA B.
Laboratorio. Bandera 746. Teléfono 228. Exámenes completos sangre, orina, esputos, etc. Cultivos auto-vacunas. Abierto a toda hora.

DOCTOR CRISTOBAL SAENZ
Estudios en Europa. Afecciones médico-quirúrgicos del abdómen. Especialmente estómago. Sífilis. Rayos X. 2 a 4. Agustinas 1599. Teléfono 3098.

GABINETE DE MECANOGRAFIA
Instituto Superior de Educación Física. Morandé 760. El Gabinete estará a cargo del doctor
H. SIEVERS
Consultas: Martes, Jueves y Sábado. De 4 a 5.

Dr. STOLTING
Oculista. Medico recibido Alemania y Chile. Compañía 1392. De 2 a 5.

Dr. BELLMUTH SIEVERS W.
Médico cirujano. Domicilio: Molina 632. San Antonio 375. 2 a 3.30.

Dr. DEL RIO GUNDIAN
Medicina interna. De 2 a 4. Trasladóse Santo Domingo 2064.

Dr. C. TAPIA FERNANDEZ
Maestranza 1106. Consultas: de 2 a 3.30.

Dr. TORRES TORRES
Jefe Clínica Prof. Korner. Enfermedades señoras y cirugía. Catedral 1249. De 2 a 5.

Dr. VEGA MACHE
Exclusivamente pulmón, Nataniel 109. 2-3.30. Lunes, Miércoles y Viernes.

Dr. VILLAGRA
Estudios Europa. Unicamente pulmón. Rayos X. 2-6. Dieciocho 437 A. Teléfono 134 (Parque).

Dr. JAIME VIDAL OLTRA
Ex-Director Sanatorio San José. Pulmón, corazón, tubo digestivo. Laboratorio. 3-5. Puente 557.

Dr. G. P. VIDAL S.
Consultas: 4 a 6. Delicias 2646. Teléfono 245. (Estación).

PROF. VARGAS SALCEDO
Cirujano. Martes, Jueves y Sábado. 2 a 5. Teatinos 354. Teléfono 1060.

Dr. VICUÑA HERBOSO
Jefe clínica servicio prof. García Guerrero. Hospital San Vicente. Medicina interna, especialmente enfermedades del corazón, Martes, Jueves Sábado. 2.30 a 4.30. Almirante Barroso 270. Teléfono 1053.

Dr. WAUGH ALDUNATE
606-914. Estudios en Europa, Medicina interna, especialmente enfermedades internas. Venéreas, Sífilis. Reacción Wassermann, 2-4.30. Compañía 1853.

Dr. YAÑEZ G.
Estudios Europa. Piel, Sífilis, Venéreas, trasladóse Compañía 1776. De 3-6. Casilla 618.

Dr. MAURICIO WEINTEIN
Piel, Sífilis, blenorragia y venéreas. Radioterapia y luz ultravioleta. Especialidad en Europa. Agustinas 1357. De 2 a 5.

Dr. WIREN
Oídos, nariz, garganta. Compañía De 2 a 3.

DENTISTAS

Dr. CLODOMIRO CONTRERAS
San Antonio 451. Teléfono 3692. Horas: 9-11 y 2-6.

Dr. CERDA LOPEZ
Dentista. Atiende en la [illegible] Valenzuela Castillo [illegible] Teléfono 1442.

Dr. GALLARDO GONZALEZ
Cirujano Dentista. Extracciones [illegible] delphia. Consultas desde [illegible] nas. Bohourrem 24. Teléfono [illegible]

CLINICA DENTAL FERRINO
M. VALDIVIESO MORALES
Precios módicos. San Antonio [illegible]

Dr. A. DE LA FUENTE
Trasladóse Catedral 1[illegible] práctica Dr. Valenzuela Castillo.

FORTUNATO ENCINA
Especialmente puentes, [illegible] nas, extracciones. Huérfanos [illegible]

PEDRO REYES
Estudios Estados Unidos. [illegible] Precios antiguos. Huérfanos [illegible]

MUÑOZ LOBOS Hnos.
puentes, placas, [illegible] dos. San Diego 491-441.

LUIS PLAZA
Diez años jefe clínica Prof. Valenzuela Basterrica. Extracciones, [illegible] ciles, cloroformo, [illegible] próximo Delicias.

CLINICA DENTAL
Doctor Valenzuela Basterrica
Atendida por médico-cirujano [illegible] tro dentistas especialistas. [illegible] me 47. Teléfono 1442.

DOCTOR ROGAT — ESPECIALIDAD PIORREA-ALVEOLAR — FACIAS SUPERIORES — DIENTES NATURALES — BOLSA CONVERTIBLE — Dr. ROGAT

VETERINARIOS

SCHMIDT HERMAN
Enfermedades animales en [illegible] Llamados domicilio. San [illegible] 457. Teléfono 3444, de 8-11 y 2-[illegible]

ARQUITECTOS

EDUARDO TAGLE
Construcciones, transformaciones, reparaciones. Honorarios: 1[illegible] ciento. Planos y presupuestos [illegible] años 1253.

MATRONAS

SARA OSORIO DE GORDO
Matrona. Pensionado para [illegible] partos y curaciones internas [illegible] tencia a domicilio. Rosas [illegible]

PENSIONADO PARTICULAR
Mercedes Rojas. Matrona, [illegible] go 930. Recibe enfermas, [illegible] internas. Consulta toda hora.

CLINICA GINECOLOGICA
Mercedes Darrigrandi, [illegible] ciones, inyecciones. Tratamiento [illegible] res especialistas. Cumming [illegible]

MATRONA BRAVO
Recibe pensionistas, atiende a domicilio. Inyecciones. Huérfanos [illegible]

Mme. E. FAGNANI
Matrona francesa. Trasladóse [illegible] nida Matta 74, entre Vicuña [illegible] kenna y Santa Elena.

CLINICA PRIVADA DE ORTEGA
Señora Reyes, matrona graduada. Establecimiento moderno, [illegible] dido por dos cirujanos especialistas. Recibe enfermas de todas partes del país. Partos. Precios módicos. Consultas gratis. Esmeralda 641.

ANA G. VARGAS BARRIO
Partos. Recibe pensionistas. [illegible] chrane 935.

"MATERNIDAD PARTICULAR"
Atendida por matronas [illegible] titudas. Partos desde 10. [illegible] ciones internas, inyecciones [illegible] medicinales. Recibe pensionistas. Consultas gratis. San Diego [illegible]

CARMELA TORO G.
Partos. Asistencia toda hora. [illegible] bo enfermas. Matucana 10[illegible]

"PENSIONADO Dra. VICUÑA"
Recibe enfermas de provincias [illegible] ses, días. Asistencia completa [illegible] tos $ 50. Turnos permanentes. [illegible] Diego 87.

Empresa Forlivesi
POMPAS FUNEBRES
Compañía 1037-1041
Teléfono Inglés 377
NOTA: Por tener Fábricas propias, se venden servicios completos con materiales de 1.a clase, y a precios inferiores a cualquiera otra Empresa.
Servicio nocturno permanente.

DEFUNCION
Ha dejado de existir en Loncoche nuestro querido deudo, don
Jorge Parker
Sus restos se trasladarán a Valparaíso, donde serán sepultados, privadamente.

Fueron sepultados anteayer, a las 5.30 P. M., privadamente los restos de nuestro muy querido e inolvidable esposo y padre, don **Vicente Bravo Bravo**, fallecido el día 18, a las 2.15 P. M. — Sus deudos.

LUTOS
surtido en plaza, en el
Manto Elegante
PASAJE MATTE 28
Especialidad en Tocas y Sombreros de Crepé Georgette
LA CASA NO TIENE SUCURSAL
N|O

DEFUNCION
Ha fallecido nuestro inolvidable esposo y padre, don **Francisco Oyarzún**. Sus restos serán sepultados el Sábado, a las 5 P. M., privadamente, en el Cementerio General.— **Doralisa F. de Oyarzún, Luis, Domingo, Juan, Encarnación, Juana y María Oyarzún Ferreira.**

DEFUNCION
Ha fallecido nuestro querido hermano **Agustín Cordero G.** Rogamos a nuestros amigos quieran acompañar sus restos al Cementerio General, hoy 21, a las 8.30 A. M., partiendo el cortejo de la Estación Central. — **José Cordero y familia.**

El tuberculoso (tísico) que use **ROBUROL** se librará de las garras de la muerte.

CASA Sto. DOMIMGO

CATEDRAL 1063 — **KATZ, BREENER Y CIA.**

Viernes de Reclame

FOULARES y saldos de seda, metro a . . . . . $ 17.00
SARGA negra de lana, metro a . . . . . $ 5.80
GRAN SALDO DE MANTELES con pequeñas fallas.
REBOZOS de cachemira, pura lana, para niñitas, cada uno a . . . . . $ 9.50
Aproveche esta oportunidad para tener opción al sorteo del presente mes.

Carretela
en perfecto estado, con dos caballos y aperos completos, vendo barato.
Verla y tratar:
Santo Domingo 979

Manual de Radiotelefonía
Compre usted este libro en cualquiera librería buena, y podrá fabricar a poco costo una estación receptora de los grandes conciertos que se transmiten diariamente por telefonía sin hilos en Santiago y entendibles en todo Chile. Explicación práctica de lo que es la radiotelefonía. Significado de los signos usuales; 20 esquemas de estaciones transmisoras y receptoras.
Pedidos de provincias:
NICOLAS ORREGO BENARD: CASILLA N.o 37.

Elixir Estomacal

de Saiz de Carlos (STOMALIX)
Es recetado por los médicos de las cinco partes del mundo porque tonifica, ayuda á las digestiones y abre el apetito, curando las molestias del
ESTÓMAGO É INTESTINOS
el dolor de estómago, la dispepsia, las acedías, vómitos, inapetencia, diarreas en niños y adultos que, á veces, alternan con estreñimiento, dilatación y úlcera del estómago, etc. — Es antiséptico.
De venta en las principales Farmacias del Mundo y en MADRID, Serrano, 30 (España)
desde donde se remiten folletos á quien los pida.

MARIPOSA
EL MEJOR BARNIZ ALEMAN PARA TEÑIR SOMBREROS DE PAJA
Agente general:
Rudolf Goecke
Casilla 980.—Calle O'Higgins 54.— Valparaíso

Teñir Luto
EN CASA
ES FACIL, RAPIDO Y BENEFICIOSO CON
Negro Reformado
BRAUNS "CORONA"
(Anilina Alemana Legítima)
En todas las boticas

EL MISTERIO DE LA QUINTA TREBASSOF

(ROULETABILLE EN RUSIA) por GASTON LEROUX. — FOLLETIN (8)

—¡Oh! ¡Siempre encuentras para ellos toda clase de excusas!—refunfuñó el general. El pobre Boichlikof había cumplido su deber, como yo he cumplido el mío.

—Tú, papá, has procedido como soldado. Eso es lo que los revolucionarios no debieran olvidar. Peor no temas nada por nosotras, padre, porque si te matan, todos moriremos contigo.

—¡Y muy alegremente! — declaró Atanasio Georgevitch.— ¡Pueden venir esta noche! ¡Estamos dispuestos!

Y diciendo esto, Atanasio llenó los vasos.

—Sin embargo — dijo tímidamente el comerciante en maderas, Tadeo Tchichnikof,—permitidme decir que ese Boichlikof fué bastante imprudente.

—¡Caramba, sí; muy imprudente!—exclamó Rouletabille. — Cuando se ha hecho meter veinticinco balas en el cuerpo de un niño, hay que guardarse cuidadosamente en casa, si se quiere comer en paz.

—Al decir esto tosió, porque, después de lo que había hecho con la guardia del general, le parecía mucha audacia emitir semejantes conclusiones.

—¡Ah!—exclamó vigorosamente Atanasio Georgevitch con su más hermosa voz del Tribunal.— No fué imprudencia, sino desprecio a la muerte! Sí; el desprecio a la muerte es lo que le ha matado, como el desprecio a la muerte es lo que en este momento nos conserva a todos en perfecta salud. ¡A la vuestra, señoras y caballeros! ¿Conocéis en el mundo algo más bello, más grande que el desprecio a la muerte? Mirad a Feodoro Feodorovitch, y respondedme. ¡Está soberbio! ¡Palabra de honor! ¡A la vuestra! Lo srevolucionarios, que no son todos de la policía, serán de mi opinión en lo que concierne a nuestro héroe. Pueden maldecir a los tchinowniks que ejecutan las terribles órdenes que vienen de lo alto; pero los que no son de policía (creo que en ella hay algunos), esos reconocerán que hombres como el jefe de Seguridad, nuestro difunto amigo, son bravos.

—Ciertamente—agregó el general. — Señalados como blanco de todos los golpes, para pasearse en un salón necesitan más heroísmo que un soldado en el campo de batalla.

—Yo conocido algunos de esos hombres— replicó Atanasio, que se exaltba,—y siempre he visto en todos la misma imprudencia, si queréis, como dice el joven francés. Algunos días después del asesinato del jefe superior de la policía de Moscovia, que fué muerto en un salón a tiros de revólver, fui recibido por su sucesor en el mismo sitio donde el otro había sido inmolado; y aunque no me conocía, no tomó respecto de mí más precauciones que con relación a algunas gentes de la clase media que iban a formular peticiones. Sin embargo, en condiciones absolutamente idénticas había caído su antecesor. Antes de separarme de él, consideré el pavimento donde tan recientemente se desarrolló una agonía. Habían puesto allí un pequeño tapiz; sobre el tapiz, una mesa, y en la mesa habéa un libro. ¿Sabéis cuál? Calcetines para señoras, de Willy. ¡A vuestra, salud, Matrena Petrovna! ¡nichevó! (1)

—Vosotros mismos, amigos míos—declaró el general,—dais pruebas de gran valor viniendo a compartir conmigo las pocas horas que me quedan de vida.

—¡Nichevó! ¡Nichevó! ¡Eso es la guerra!

—Sí, es la guerra!

—¡Oh! ¡No hay que exagerar, Atanasio!—dijo Tadeo modestamente.—¿Qué peligro corremos aquí? Estamos bien guardados.

—Estamos guardados por la mano de Dios—declaró Atanasio, —porque la policía... no me inspira confianza.

Miguel Korsakoff, que había ido a dar una vuelta por el jardín, entró en aquel momento.

—Regocijaos, pues. Atanasio Georgevitch—dijo.—No hay policías en la quinta.

—Pues ¿a dónde han ido?—preguntó inquieto el traficante en maderaa.

—Han venido a buscarlos por orden de Kuprian—dijo Matrena Petrovna, que hacía grandes esfuerzos por parecer tranquila.

—¿Y no los han reemplazado? —preguntó Miguel.

—No. ¡Es incomprensible! Ha debido de haber alguna confusión en las órdenes dadas — añadió Matrena ruborizándose, porque no sabía mentir, y muy contra su gusto inventaba aquela fábula sobre las órdenes de Rouletabille.

—¡Pues bien; tanto mejor!—concluyó el general.—¡Eso me da el gusto de ver mi morada libre de esa gente durante algún tiempo!

—Atanasio, naturalmente, fué del parecer del general; y como Tadeo, Iván Petrovich y los oficiales se ofrecieron a pasar la noche en la quinta y reemplazar a la policía ausente, Feodoro Feodorovitch sorprendió un gesto de Rouletabille, que rechazaba la idea de aquella nueva guardia.

—¡No, no!—exclamó el general, recobrando su voz brusca. Os retiraréis a la hora acostumbrada. Ahora quiero entrar en la normalidad de las cosas. ¡Palabra! Vivir como de ordinario. ¡Ya veremos! Es un asunto arreglado entre Kuprian y yo. Después de todo, Kuprian está menos seguro de sus hombres que yo de mis criados. Ya me habéis comprendido: no tengo necesidad de decir más. Iréis a acostaros, y todos dormiremos. Es la consigna. Además, no hay que olvidar que el puesto de guardabosques está a dos pasos de aquí, en un recodo del camino, y que no tenemos más que hacer una señal para que acudan todos. ¡Pero nada de agentes secretos; nada de policía especial! ¡No, no! ¡Buenas noches! ¡Id a acostaros!

No insistieron más. Cuando Feodoro decía: "¡Es la consigna!", no había lugar a más, ni siquiera a una palabra de cortesía. Pero antes de irse a la cama salieron a la galería, donde los licores estaban servidos por el valiente Ermolai. Matrena rodó hasta allí el sillón del general, que repetía:

—¡No, no! ¡Nada de policía! ¡Fuera esa gente! ¡Eso trae la desgracia!

—¡Feodoro! — suspiró Matrena, que a pesar de todo era presa de viva inquietud. ¡Velan por tu cara vida!

—¡Sólo me es cara por tí, Matrena Petrovna!

—¿Y por mí nó, papá?—dijo Natacha.

—¡Oh Natacha!

Y besó las manos de una y otra. Era un conmovedor espectáculo de familia.

De tiempo en tiempo, mientras Ermolai servía los licores, Feodoro golpeaba con la mano el aparato que le envolvía la pierna.

—¡Esto va mejor!—decía — ¡Va mejor!

Y luego extendióse por su cefiuda faz una gran melancolía, viendo cómo descendía la noche sobre las Islas, la noche dorada de San Petersburgo.

Aún no había llegado el período que se llama allí de las "noches blancas", noches en que no reinan las tinieblas; pero ¡qué bellas eran aquellas noches luminosas, acariciadas en el golfo de Finlandia casi al mismo tiempo por los últimos y los primeros rayos del Sol! Desde la galería se divisaba uno de los más lindos rincones de las Islas; y la hora era tan dulce, que su encanto se hacía sentir inmediatamente en aquellos séres, algunos de los cuales, como [illegible] todavía estaban muy cerca de la Naturaleza. El fué el primero en interpeló a Natacha, diciéndole:

—¡Natacha, cántanos tu [illegible] de las Islas!

La voz de la joven resonó [illegible] vísimamente en la paz de las [illegible] las, bajo la bóveda transparente [illegible] tenue de la rosada noche, acompañada por la guzla de Rouletabille. Natacha cantó:

"¡Esta es la noche de los [illegible] en el norte del mundo! El cielo oprime con sus límpidos brazos el seno de la Tierra!

"¡Noches formadas por los [illegible] rosados que la aurora da al crepúsculo!

"El aire de la noche es [illegible] fresco sobre las tremulsciones del golfo, como el aliento de las [illegible] chachas del norte del mundo.

"Ent

LA NACION

Santiago, Setiembre 21 de 1923

POR LA EFICIENCIA DEL REGIMEN PARLAMENTARIO

Grave preocupación de los pueblos modernos es hoy la revisión de sus métodos de gobierno. Después de la gran catástrofe que los sometió a una tensión máxima y a un extremo esfuerzo de sus capacidades, una ruda crisis política y social ha puesto a prueba sus moldes institucionales, y ya se han producido expresiones violentas de ese anhelo informe de rectificación, de reacción contra los abusos y deformaciones que en el correr del tiempo se han observado en el ejercicio de los regímenes democráticos y representativos. Entre otros factores, la excesiva intervención de ajenos intereses en las luchas de orden propiamente político entre los partidos, han evidenciado en el régimen parlamentario defectos y corruptelas que en el último tiempo han llegado a suscitar movimientos que son la expresión de un desasosegado afán de descubrir nuevas normas en qué asentar la estabilidad y la eficacia de las funciones gubernativas.

No ha sido nuestro país una excepción en cuanto a esos defectos en la vida parlamentaria y política, con la agravante de estar ellos seriamente acentuados por un Reglamento en sumo grado deficiente.

En efecto, quienquiera que observe reflexivamente el funcionamiento de la Cámara de Diputados, estudie con alguna detención el Reglamento que lo rige, se imponga de lo que acerca de éste se ha escrito, llegará sin esfuerzo a la conclusión de que el principal de los defectos, el defecto matriz, en ese cuerpo de disposiciones, consiste en la amplitud desenfrenada con que él permite a los miembros de ella, **individualmente** considerados, ejercer sus actividades parlamentarias, sin consultar como es debido la final eficacia de la labor de conjunto, el derecho superior de la mayoría, la conveniencia de dar a los partidos políticos o a las agrupaciones de partidos la representación y la iniciativa que en buena doctrina les corresponden.

Ese **individualismo** exagerado ha sido señalado unánimemente por los autores como el carácter más caliente de nuestro defectuoso Reglamento: él se revela en los más frecuentes y repetidos actos de la Cámara.

Así, aunque la formación de la tabla es función del Presidente de la Corporación, es bien precaria la duración de ella, y dudosa su utilidad, porque el orden de las materias y la inclusión de materias nuevas, pueden ser objeto de peticiones **individuales** que todo lo postergan y perturban. En otros países, sólo a los **leaders** o a los Comitees de los Partidos, y a los **Ministros**, les está reconocido ese derecho: el uso desordenado que de él se hace entre nosotros, malogra el objeto mismo que se ha tenido en vista al formar la tabla y contribuye en mucha parte a la esterilización de las actividades de la Corporación.

El derecho de pedir segunda discusión, que el Reglamento autoriza como atribución **individual** de cada diputado, ha pasado a convertirse, en Chile, en un vicio de funcionamiento de la Cámara. En ningún país es tan amplia esta facultad, que hoy permite que una sola voluntad se sobreponga a la de las cien voluntades restantes, e imponga la postergación de un debate determinado. La restricción de ella es de imperiosa urgencia; fijando algunas condiciones de número para pedir la segunda discusión, o estableciendo, como lo ha hecho la Cámara de Senadores, que la segunda discusión debe ser acordada por el voto de la mayoría de la Corporación.

Hay otro derecho de que se ha abusado en Chile hasta extremos increíbles, cuyo ejercicio se halla también entregado a la discreción o indiscreción **individual**: el derecho de interpelación.

Una estadística demuestra que, en el período de tiempo comprendido entre el mes de Noviembre de 1908 y el mes de Diciembre de 1919, en nuestra Cámara de Diputados se anunciaron ochenta y dos interpelaciones, originadas en los más diversos motivos: de ellas sólo 22 terminaron con un voto; 33 terminaron sin voto alguno; y 22 fueron aplazadas sin ser terminadas, o anunciadas sin ser desarrolladas.

La contemplación de esta poco grata realidad parlamentaria, en lo que a las interpelaciones concierne, ha inspirado una notable iniciativa destinada a dar más seriedad a estas funciones fiscalizadoras del Parlamento, y que contiene la plausible novedad de que sustrae la decisión y el anuncio de interpelar a la pura voluntad de un individuo determinado, y las hace cuestión de partido, en cuanto propone establecer que las interpelaciones sólo pueden ser formuladas por los Comitees de los Partidos. Pero además de este intento de quitar el carácter de singular a las interpelaciones—haciéndolas, por lo mismo, más serias y menos frecuentes,—en el proyecto de reforma se consulta una especie de clausura del debate, para que las interpelaciones no se prolonguen indefinidamente y no ocupen a la Cámara un tiempo que las labores propiamente legislativas harto necesitan.

El proyecto a que aludimos, comentado por nosotros con simpatía cuando fué propuesto y gestionado por el Presidente de la Cámara don Pedro Rivas Vicuña, pareció contar entonces con la voluntad de los Partidos; pero no ha recibido hasta ahora la aprobación que merece.

Un paso hacia la limitación de las exageraciones en que los individuos o las minorías incurren en el uso de la palabra, se dió, como se sabe, en el año de 1918, al establecer, después de memorables jornadas parlamentarias, lo que se ha llamado la clausura del debate, y que otros consideran una simple declaración de urgencia. La reforma de aquel año, completada en 1921, ha sido objeto de duras críticas, fundadas principalmente en lo engorroso y dilatorio de los procedimientos establecidos, en una larga serie de artículos. No entramos por ahora a estudiar el problema de la clausura del debate. Diremos solamente que es indudable que la reforma indicada está ya muy lejos de realizar el ideal en esta materia. Pero hemos de agregar que el haber dado creación legal, por así decirlo, a los Comitees Parlamentarios de los Partidos, contribuyendo de ese modo a cimentar las bases de la disciplina dentro de la Cámara, y a **desindividualizar** el Reglamento, es ya un mérito positivo que hay que reconocer a los autores de esa reforma.

En esa entidad—en los Comitees de los Partidos—que, como hemos visto, también consulta el proyecto del señor Rivas Vicuña sobre reglamentación de las interpelaciones—está el comienzo, y ha de encontrarse también la base, del "reglamento nuevo": el que, dando suficientes garantías a las minorías, modere la acción, y sobre todo la palabra, de los individuos, permita a la mayoría ser tal, con eficacia, dentro del Congreso, ya que lo es en el país, y restituya a los Partidos su capacidad de acción y la correlativa responsabilidad en su gestión parlamentaria.

En el actual momento de la vida universal, en que una oleada de desilusión y escepticismo parece cubrir al régimen parlamentario ya tradicionalmente considerado como la fórmula ideal de expresión de la vida democrática, es un serio deber nuestro buscar el medio de mejorar las normas que rigen este sistema entre nosotros. Un punto elemental de esta labor es la reforma racional del Reglamento, y la presente legislatura se redimiría ampliamente de su esterilidad si en los meses que le restan de su mandato se resolviera legar a la que habrá de sucederla en 1924 la solución definitiva de este problema.

EL GENEROSO RASGO DE LOS CHAUFFEURS

Un chauffeur y un Intendente, ya muertos, fueron, según se nos dice, quienes concibieron la idea de dar a los desheredados de la fortuna y del hogar un día de fiestas al aire libre. Comunicada a los camaradas del primero, prendió en ellos como un reguero de entusiasmo, y en pocos instantes todos estaban prestos a convertirla en realidad. Y un día Santiago contempló maravillado y conmovido el más bello desfile que podrían presenciar sus calles. Los chauffeurs de esta ciudad, en donde es proverbial el desenfreno de las velocidades, guiaban sus vehículos con cuidado exquisito, conduciendo cada cual su montoncito de infancia, hacia los campos donde se había preparado un pic - nic con circo, elevación de globos y volantines. Un día de olvido, de aire puro, de alegres juegos bajo el Sol. La ciudad batió palmas en honor de los generosos muchachos que en un momento de inspiración decidieron abandonar sus ganancias de un día para cederlas íntegras, a trueque de una jornada de felicidad para los niños huérfanos.

Es verdad que largamente les compensa de este sacrificio la íntima dicha de hacer el bien. Mas no por eso ha de ser menor la simpatía que esta actitud arranca al público.

Desde entonces, todos los años los huerfanitos esperan con ansia la llegada de este día, en que una hilera de automóviles engalanados llegará hasta las puertas de sus asilos, y con ellos sus amigos los chauffeurs, para llevarlos a contemplar por unas fugitivas horas el ancho panorama de la vida a donde saldrán a luchar por sí mismos un día. Estos relámpagos de dicha y de gozosa libertad, que perduran en sus recuerdos en la larga reclusión de los asilos serán más tarde las notas de bondad y alegría que les aproximen a la sociedad y les impulsen a devolver con bien el bien que desinteresadamente recibieron.

Tal vez los chauffeurs en su sencilla bondad, nunca hayan pensado en ello. Pero con estos paseos espontáneos instituídos por ellos, realizan una labor social práctica y dan un ejemplo de solidaridad que vale más que cien prédicas nutridas de argumentación y rutilantes de galas retóricas.

SITUACION INSOSTENIBLE

No hay duda que el estagnamiento alarmante que viene produciéndose en el escalafón del Ejército, — cada vez con mayor intensidad, — es, de todos los problemas que se relacionan con las instituciones armadas, el que más premiosamente reclama una solución.

La renovación es la vida en la carrera militar. Hoy nos encontramos en plena parálisis del organismo armado, y esta enfermedad no puede menos que originar un mal tan agudo como es el declinamiento de todo ardor vocacional.

Este solo síntoma merece la más detenida preocupación por parte de los encargados de mantener al Ejército en un pie de eficiencia proporcionado a la delicada misión que le incumbe; y no debe olvidarse que, acaso la más indiscutida y fecunda lección de la Gran Guerra es la de que, sin embargo de haber ella marcado el más alto grado de perfeccionamiento de los medios materiales, el factor moral, hoy como ayer, será siempre el instrumento más formidable de la batalla.

Es, pues, un problema de orden moral el que entraña esta angustia colectiva por que atraviesa la oficialidad de nuestro Ejército. Tan grave anormalidad no puede subsistir: Capitanes con más de trece años en el grado, Oficiales de diferentes jerarquías, entre los que se cuentan la porción más seleccionada de la institución, sienten apagarse el fuego de su amor profesional ante la certidumbre de un retiro forzoso que va a poner punto final, en el grado que hoy tienen, a una carrera llena de sacrificios y de estudios, y que ellos han sabido hacer útil y distinguida.

Y lo que estamos lamentando, sobrepasa los límites de las perspectativas alarmantes para entrar en el terreno de las consecuencias prácticas, en forma que hace meditar en la necesidad de atajar el mal sin dilaciones, como que pasan ya del centenar los retiros tramitados o iniciados entre el elemento más escogido de la institución.

Porque, perdida la fe cifrada en las esperanzas de la carrera, los jóvenes más inteligentes, más esforzados, tienden la vista hacia otros campos más propicios a sus legítimos anhelos, y de esta manera el éxodo va en aumento creciente, con perjuicio incalculable de los intereses nacionales.

Cabe aquí anotar que esta situación odiosa para la colectividad militar, se ha pretendido corregir en diversas ocasiones con medidas de carácter secundario, de efectos transitorios, verdaderos paliativos en que van involucradas nuevas y más hondas dolencias.

Pues bien, esta misma experiencia, en cuanto a la ineficacia de los expedientes de que se ha echado mano, ha venido a demostrar en términos irredargüibles, que no hay, no puede haber más que un remedio eficaz para asegurar a la carrera de las armas su perdida normalidad, y ese remedio es el de una Ley de Retiro que garantice un movimiento del escalafón, capaz de abrir a los buenos oficiales el porvenir que con tanto derecho ambicionan.

Afortunadamente, el Congreso Nacional no ha permanecido reacio en procurar dar término al estado de cosas que tantos clamores levanta. En efecto, la H. Cámara de Diputados ha despachado un proyecto de ley, cuyas bases cardinales consisten en fijar el derecho de retiro a los treinta años de servicios, y la obligación de hacerlo a los cuarenta.

Si esta ley contiene vacíos o defectos, que en buena hora se subsanen. Pero, menester es dejar bien en claro que si la gestación de ese proyecto no ha prosperado, la culpa de ello no puede, ciertamente, recaer en el H. Senado. Antes al contrario, esta alta corporación no querrá sustraerse al patriótico deseo de hacer una demostración bien tangible de que está inspirada en el propósito de prestar su concurso decisivo a la solución de un problema de trascendencia esencial para la vida del Ejército.

El proyecto de ley mencionado importa un positivo avance hacia la coronación de las aspiraciones de la oficialidad y de cuantos se interesan por el progreso de las instituciones armadas. Pero, a la verdad, esta acción impulsiva acaso signifique menos que la circunstancia feliz de hallarse a cargo del Departamento de Guerra, el digno jefe del Ejército, señor General Altamirano. El señor General, no obstante haberle sonreído la fortuna en su brillante carrera, sabe de los sacrificios inherentes a la dura profesión, y conoce, igualmente, el mágico poder de esa fuente de salud de las instituciones armadas, que se genera con vigorosa espontaneidad merced al simple hecho de una debida regularidad en la verificación de los ascensos.

Y si a todo esto se une el muy natural empeño del señor Ministro de velar por la carrera de sus subalternos, junto con su especial preparación en el ramo que sirve, hay fundado motivo para confiar en que su prestigiosa acción en pro del despacho del proyecto referido o de cualquiera otro, dirigido al mismo fin, contribuirá de modo muy principal a dar una pronta y radical forma de solución a las menguadas expectativas que nuestros oficiales tienen por delante, y cuyos deplorables efectos van tomando cuerpo con grave desmedro para la defensa nacional.

Señores Senadores: Es en vano que queramos ir adelante. ¿Cómo conseguirlo, si después de cruzar fatigados los mismos senderos mil veces hollados, los espíritus más ardorosos acaban por consumirse en la hornaza de las esperas sin fin, y las inteligencias más robustas se enervan bajo el yugo embrutecedor de la rutina?

La oficialidad joven de este Ejército que a lo largo de la vida republicana se ha mantenido sin tacha en su papel genuino y en el más ejemplar respeto de la Constitución y de la ley; esa oficialidad insensible a las concupiscencias políticas, manteniendo en todo su vigor la íntegra disciplina de siempre, y sin perder su fe en días mejores, se siente alarmada ante parable, como en el convencimiento de su fuerza espiritual.

Y la causa de esa alarma no reside tanto en la certeza de un fracaso individual, obligado e irreparable como en el convencimiento de que la decadencia moral de un Cuerpo de Oficiales, puede provocar el advenimiento de días — que ojalá nunca lleguen para nuestro Chile, — en que el Ejército, como dijo un gran pensador, se convierta en "un instrumento inerte en manos de un déspota atrevido".

O. F. M.

VINOS
Errázuriz - Panquehue
Sólo para paladares delicados.
Pida estos exquisitos vinos al agente en Santiago:
LUIS GONZALEZ Z.
SANTA ROSA 835.— TELEFONO 164, Matadero
N|O

LABORATORIO CLINICO
— DEL —
Dr. Leonidas Corona T.
SANTIAGO
Delicias 868.—Teléfono 2483
Reacción Wassermann, Sección de Química. Sección de Bacteriología.
AUTOVACUNAS

BAVU

Un marido que la primera noche de casado, no puede entrar a la pieza de su Mujer.

¿Qué situación se presenta para un hombre que no puede entrar al cuarto de su mujer la noche del matrimonio?

Es un caso extraño, que sale de lo corriente y cuesta ponerse en el caso del marido despreciado.

¿Qué debe hacer éste?

Vea Ud., esto en la hermosa película "La Puerta Cerrada" que se estrenará mañana en el Brasil y el Domingo en los teatros Setiembre y Esmeralda. Es interpretada por el gran actor Frank Mayo acompañado de Phillis Haver, ex-compañera de Gloria Swanson y Marie Prévost en la trouppe de chicas atléticas de Mack Sennett

Arte belleza femenina, vigor, lujo, sensacionalismo y todo lo que valoriza un bello tema en una película, se encuentra reunido en esta obra que recomendamos especialmente a nuestros lectores.

MUEBLES
de todos estilos, a precios bajísimos, vende
"LA UNIVERSAL"
Catedral 1131
FRENTE AL CONGRESO
Damos facilidades en el pago. Entrega inmediata.

DE NUESTROS CORRESPONSALES EN EL EXTERIOR

UN PUEBLO QUE NO COME Y QUE RIE

por ERNESTO TORREALBA CONTRERAS.

LA BASE DE ALIMENTACION DEL PARISIENSE ESTA EN EL PAN Y EL VINO

El menú en los restaurants es una mentira convencional. — ¡Las nostalgias de las ostras de "La Playa" o un chateaubriand de Peñafiel!

PARIS, Julio 28 de 1923.

En París se ríe, se tanguea, se vive de placer y se muere de insolación... pero no se come. La mayor parte del pueblo de París no come. La base de la alimentación del parisiense, de la masa, la constituyen el pan y el vino. En los restaurantes baratos — los tres francos cincuenta — donde el público asal' . las mesillas a mediodía y a las siete de la tarde, el menú es una mentira convencional, una ironía, un chiste que el esprit francés le hace a su estómago. Es un chiste cruel. El tantálico menú confiere derecho a un plato de carne — un trozo de seis centímetros cuadrados de vacuno en una salsa agria; un plato de legumbres — tres cocenas ¡las cocenas! de arvejillas nadadoras; y un postre, verbigracia: un pedazo invisible de queso, un brie o un camambert extra hediondo... De este modo la midineta anémica y con la boca sangrienta como un corazoncillo, se atiborra el tubo digestivo de marraquetas y después se enjuaga con vino, un vinagrillo claro y alegre que ayuda escasamente la imaginación.

Y además de ser una ironía es un martirio. Imagínese usted a la pobre muchachita que lleva ya 5 horas tras de un mostrador, que ha hablado 4 en la obra de convencer al cliente y que seguramente no ha metido en su estómago sino una taza de café "nature" antes de dejar su cuartito a las 7 de la mañana... Entre sus manos hormedas y frías tiene una carta de sesenta platos; pues, hay que elegir dos y un postre! En el fondo de la bolsita elegante están los 3.50... Los nombres suculentos, jugosos, invitadores, pasan por su gaznate; la boca ayuna, se hace agua... Es un vértigo horrible, una crueldad dantesca que se pasa, callandito, en la intimidad del pecho... No alcanza a acontecerle justamente lo que al asno del filósofo Rector de La Sorbonne, que entre dos canastos de heno se murió de hambre por indecisión; no; la tragedia se termina por un: "Coeur de veau gamil" Uf! Qué descanso! Se tira la lista, se ataca con heroismo a una marraqueta cercana, se suspira, se sonríe al vecino que aguardaba el menú...

Y al fin ¡nada de etiquetas! Imposible en París este atildamiento chilenísimo. Terminado el contenido, un trozo de pan, guiado por unas uñas largas, rosadas, restriega por todas partes, muy pulidamente, pero completamente, el plato ya vacío, con avidez, hasta los bordes, hasta la consumación de la última gota de la salsa!... ¡Escena exquisita y dolorosa, llena de elegancia y de sordidez, yo la he contemplado con el corazón en las pupilas!

Porque yo voy también allá... Muy a menudo me ve en sus mesitas el "Petit Pierre", bulevar Rochechouart esquina de la calle ídem. En previsión de futuras contingencias, estoy tratando de acostumbrarme al régimen. ¿Siete, ocho, diez veces le he contado el chiste a mi estómago? Pero mi maldito estómago es insolentemente roto, y grita y patalea, desconociendo por completo la gracia sutil de mi espíritu! Cuando salgo de allí, con el pecho en los labios y el cinturón en el primer agujero, a tomar mi taza de café sobre el bulevar, las tripas me suenan escandalosamente, chilenamente...

¡Con qué nostalgia mis jugos gástricos ociosos no han soñado más de una vez con un atracón de ostras en "La Playa" o un chateaubriand de Peñafiel!

Así, esta raza paliducha se espiritualiza a fuerza de ayuno. El parisiense que nunca ha sentido la satisfacción estomacal, no comprende la beatitud de una digestión opípara, el "engourdissement" mental por comida. Este delicado y pequeño parisién, todo sustancia gris, todo médula, instable y cambiante como una niña conoce en cambio la suprema alegría del día de hoy, el excelso entusiasmo del placer sencillo, sin rebuscamientos, sin examen, sin prejuicios teológicos. Toma una chica por el talle y recorre con ella todo Mont-Martre; cada cincuenta metros, en medio de la calle, le da un beso en la boca, toman un trago de cerveza sobre la acera, se encaraman a un carroussel, agarraditos, como una sola cosa... Se acuesta a las tres de la mañana... A las siete está en la oficina o el mostrador...

Se pensaría, a primera vista, en una raza débil. Pues, este pueblo de hombrecillos de goma y muñecitas de nácar, que no come, que no duerme, que trabaja y que goza, o es una raza fortísima o su salud es una maravilla de equilibrio instable, un don cerebral, una facultad escolástica que une, sostiene, aprieta en cada minuto los mil rodajes de la maquinaria humana, y los hace marchar, girar, en un extraordinario mecanismo que produce más de lo que consume.

E. T. C.

Vino de Quina
De la Fábrica Eug. Despouy, depositario para la venta: Alfredo Blanchard.
Calle La Bolsa N.o 33

¡Es una Molestia!
el venir y esperar las recetas.
Vaya a las
Boticas Unidas
Huérfanos esq. Ahumada y será despachado inmediatamente.
LISTA DE PRECIOS PARA LA PRESENTE SEMANA:

SAL de frutas "Enos", el frasco. . . . .$	11.—
AMERICAN Water, el frasco. . . . . .$	1.20
SICOL Dentífrico y antiséptico, el frasco. . . . . .$	7.—
LACTEOL, la caja. .$	4.80
APIOLINE de Chapoteaute, frasco. .$	6.50
LEVADURA Brumford, el tarro. . .$	1.50
AGUA de Apenta, botella grande. . . .$	3.—
YODOSALINA Pisani, el frasco. . . . .$	7.—
POLVO de Talco Williams, la lata. .$	2.40
NUJOL, la botella...$	4.—
LAVORIS, el frasco $	4.—
POLVO de Talco Hudnut, la lata. . . .$	2.30
PASTA Williams, dentífrico. . . . . .$	2.—
COLORITE, en todos los colores. . . . .$	2.50
JABONES, ricos perfumes, el pan, desde. . . . . .$	0.60
MENTAS, Violetas y Rosa Mulford. . .$	0.70

La última novedad de París para nuestras damas
Compactos de polvos comprimidos y coloretes muy finos, el estuche completo:
$ 20
Avisamos a nuestra distinguida clientela que nuestra Botica atenderá el día 17 durante todo el día y los días 18 y 19 de 10 A. M. a 1 P. M.

Alquileres
LOS PROPIETARIOS NO PAGAN COMISION
LOCALES
CATEDRAL, próximo Plaza de Armas.— Espléndido y elegante local de esquina de construcción moderna de concreto armado, con más de 600 metros cuadrados de superficie, con bodega en subterráneo y con instalación completa de gas, agua y electricidad. CANON: $ 2,500.
AHUMADA, próximo a Delicias.— Gran local con toda clase de comodidades e instalación sanitaria completa. CANON: $ 1.700.
MERCED. Con vista a la calle Estado.— Espaciosas oficinas en altos. CANON: $ 200 y $ 300.
TEATINOS. Muy central.— Espléndido local con piezas habitación, instalación completa de agua y luz. CANON: $ 400.
Carlos Ossandón B.
168 - BANDERA - 168
Horas de oficina: De 9 A. M. a 12 M. y de 2 a 5 P. M.

FUNDO casi URBANO
Al lado de Santiago-20 minutos en auto
120 CUADRAS REGADAS - 20 MAS DE FACIL RIEGO
Y 200 CUADRAS DE BUENOS LOMAJES Y CERROS
Vendo en condiciones extraordinariamente ventajosas
POR SOLO EL VALOR DEL SUELO, SEGUN VENTAS ULTIMAS
Y regalando $ 500,000 en edificios, plantaciones, etc.
ES EL FUNDO MEJOR, MAS HERMOSO Y MAS BARATO
Que se ha ofrecido en venta cerca de Santiago
ALEJANDRO GREENE CRUZAT
Sección fundos
Alejandro Greene Valverde
TEATINOS 86.— CASILLA 3723

Con sólo $ 1.30 puede cambiar de color varias prendas de vestir, del modo más sencillo y menos molesto.
POR MENOR: En todas las buenas boticas
POR MAYOR: TUSCHE y Co., VALPARAISO

NOTAS POLITICAS Y PARLAMENTARIAS

LA JUNTA CENTRAL RADICAL CONTINUARA MAÑANA LA DISCUSION DEL PROBLEMA DEL F. C. SALITRERO DE TARAPACA

Las Asambleas Radicales de Valparaíso elegirán el Domingo próximo su candidato a senador

Junta Central Radical

Mañana Sábado a las 6.30 P. M., celebrará sesión extraordinaria la Junta Central Radical.

Esta sesión ha sido solicitada por el número reglamentario de miembros de la Junta para ocuparse del Ferrocarril Salitrero y de proyectos de asistencia social.

Asamblea Radical de Santiago

El Domingo 7 de Octubre próximo se llevará a cabo la elección de los candidatos a diputados y a municipales que presentará el Partido para el próximo período.

Se advierte a los asambleístas que, para poder tomar parte en esta elección, deberán haber pagado la cuota correspondiente al año en curso a más tardar hoy Viernes 21.

Para recibir las cuotas de los que deseen ponerse al día, el tesorero de la Asamblea atenderá hoy de 6.30 a 8 de la tarde y de 10 a 12 de la noche.

Senaduría Radical por Valparaíso

El próximo Domingo se verificará por las asambleas radicales de la provincia de Valparaíso, la elección interna del candidato a senador que presentará el partido en las elecciones generales de 1924.

Hasta el presente figuran como únicos competidores los señores Luis Salas Romo y Guillermo Azócar, y, según nuestras informaciones, parece que a ellos quedará circunscrita la lucha electoral de pasado mañana.

En jira política

Desde hace algunos días se encuentra en jira política por el departamento de Caupolicán, el Director General Demócrata y candidato a Diputado señor Juan Francisco Vergara.

En esta jira el señor Vergara habría dejado iniciado los trabajos de su candidatura y recibido adhesiones importantes.

Actividades electorales en Atacama

Nuestro corresponsal en Copiapó nos envía la siguiente comunicación telegráfica:

COPIAPO.—"La Nación".— Se encuentran en esta ciudad los señores José Dolores Vásquez, González Ossandón y Michel Cabero.

Mañana en la noche celebrará sesión la Asamblea Radical, y a ella concurrirán los candidatos a diputados.—Corresponsal.

Sobre una candidatura

Con motivo de una información política que dimos en nuestro número anterior, — dice "La Opinión" de San Fernando, — acerca de la posible candidatura a Diputado del señor Juan B. Fuenzalida, hemos recibido de este caballero la interesante carta que copiamos a continuación:

"San Fernando, 13 de Setiembre de 1923. — Señor Director de "La Opinión". — Presente. — Distinguido señor:

Leo en el número de hoy de su periódico, — redactada con gentileza que obliga mi gratitud, — la noticia de que elementos de este departamento, para mí muy dignos de consideración, no estarían distantes de agruparse en torno a mi modesto nombre para librar batalla en Marzo próximo por una de las diputaciones de San Fernando, en contraposición a la candidatura demócrata de don Fidel 2.o Estay.

Esta publicación, agregada a insinuaciones que recibí en Santiago, de donde acabo de llegar después de largos meses de ausencia, en tránsito a la zona costina de Colchagua, me coloca en la necesidad de expresar que no ha pasado en instante alguno por mi mente ni la sombra siquiera, de semejante pretensión respecto de ninguna parte, y de San Fernando menos que de otra cualquiera.

El haber dirigido un gran diario, conduciéndolo a la victoria en tres memorables jornadas sucesivas que han formado la base de la evolución política, y social que, "pese a quien pese", viene operándose en el país, y el poseer una modesta propiedad agrícola en esta provincia, son circunstancias que usted, señor Director, anota benévolamente a mi favor en su información de hoy; pero, no podrían ellas constituir para mí sino una muy pobre credencial ante un electorado para el cual yo no soy ni pretendo dejar de ser otra cosa que un perfecto desconocido. A mayor abundamiento, cuenta ese electorado en su seno con hombres cuyos merecimientos y prestigio he aprendido a respetar, no obstante lo tardías y fugaces de mis visitas a la provincia, tales como Alfredo Ilabaca León, Julio Sepúlveda, Arturo Dagnino, Osvaldo Garretón, Guillermo Velasco, Francisco Fernández y tantos otros.

Y aún en la hipótesis de que, perdido todo control mental, hubiérame yo sentido con estos ridículos pujos políticos que han podido atribuirme, en vista de los rumores circulados, los que no me conocen, la violencia del achaque no me habría arrastrado en momento alguno a salirle al paso, en son de combate, al señor Estay. No conozco a este caballero, ni necesito conocerlo para declarar que, en mi concepto, si los dirigentes de la Alianza Liberal han contraído el compromiso de asegurar aquí en primer término la candidatura demócrata, cuantos de aliancistas nos preciamos, debemos poner al servicio del candidato obrero todo el esfuerzo de que nos sintamos capaces.

Los liberales solemos ser muy pródigos en tronar contra la informalidad demócrata, contra la inconsecuencia demócrata, contra la deslealtad demócrata. Estamos, entonces, moralmente obligados a darles práctico ejemplo de la formalidad liberal, de la consecuencia liberal, de la lealtad liberal.

Y si esto es de conveniencia moral, en toda circunstancia, es de conveniencia positiva, ahora que los partidos aliados no se hacen merced de sus fuerzas graciosamente, sino que realizan un intercambio de ellas a lo largo de toda la línea y en equitativo provecho de todos los pactantes.

Quedo de usted, señor Director, servidor afectísimo— **Juan Bta. Fuenzalida".**

MAYORES CONTRIBUYENTES DE CARELMAPU

LO QUE NOS DICE EL DIPUTADO DON ERNESTO ESCOBAR SOBRE FORMACION DE LAS LISTAS

Con motivo de una publicación hecha en el "Diario Ilustrado" sobre la formación de la lista de los Mayores Contribuyentes de Carelmapu, el diputado de ese departamento don Ernesto Escobar, nos dice lo siguiente:

"Desde luego, es curioso que la parte que intentara ahora los abusos y atropellos, que tradicionalmente comete en aquella región, quiera arrogarse en estos momentos la condición de víctima, porque la justicia ha vuelto las cosas a su verdadero lugar.

"No sólo el público de las provincias australes sino el país entero tienen un criterio ya formado acerca de la capacidad abusiva de algunos dirigentes unionistas de aquellas latitudes. A manera de ejemplo, me bastará recordar que en nuestra historia electoral tiene un lugar "destacado aquél que es conocido con el pintoresco nombre de Cacique de Maullín.

"Lo que ha pasado es algo muy fácil de relatar en breves palabras.

"De acuerdo con el artículo 2.o de la Ley Electoral, el 15 del mes pasado se reunieron en la Tesorería Fiscal de Carelmapu: el tesorero de ese departamento, el tesorero municipal de Calbuco, el tesorero municipal de Maullín, y el notario. De estos funcionarios sólo el tesorero municipal de Calbuco es aliancista; los otros tres son conservadores.

"Al formar las listas de Mayores Contribuyentes, los tres conservadores de la Junta eliminaron arbitrariamente a la mayor parte de los contribuyentes aliancistas, so pretexto de que para la formación de las listas no debían tomarse en cuenta las patentes comerciales. La protesta del tesorero municipal de Calbuco, fundada en disposiciones claras y precisas de la ley, fué desestimada por la reunión y consumado el acto abusivo que al efecto se tenía preparado.

"De este modo fueron eliminados, entre otros, los nombres de don Nicolás Villegas y don José Antonio Kappes, que corresponden a los comerciales más conocidos y prestigiosos de todo el departamento. También fueron eliminados caprichosamente de las listas, los nombres de agricultores tan conocidos y respetados en la región como los señores Augusto Mintó, Hugo y Enrique Schilling, Juan 2.o Brandau, etc., que poseen valiosas propiedades en la comuna de Maullín.

"Hechas las reclamaciones dentro de los plazos estipulados por la ley y fundadas en el texto y espíritu de la misma, el Juzgado hubo de acogerlas, ya que era tan burdo el atropello hecho por los conservadores.

"Además, la justicia acogió algunas de las solicitudes de exclusión. Entre éstas recuerdo la del señor Guillermo Schmeisser, por pagar patente de bebidas alcohólicas. El señor Schmeisser es fabricante de cervezas y otros productos espirituosos.

"Así, pues, el Juzgado de Calbuco, al pronunciarse sobre las solicitudes de inclusión y exclusión en la lista de Mayores Contribuyentes, ha procedido ateniéndose a la verdad de los hechos y ajustándose en cada caso a las prescripciones de la ley. No habría cumplido con su deber el señor Juez si hubiera mantenido lo hecho por la Junta de tesoreros.

"Es muy lamentable que la pasión política induzca a juicios tan injustos respectos del Juez de Carelmapu, como los que se contienen en la publicación a que aludí al comenzar. Por el conocimiento personal que tengo de este magistrado y por las informaciones constantes que durante tres años he recibido de gentes respetables de la localidad, tengo el concepto de que es un juez honorable, culto e inteligente. No lo creo un Juez politiquero. Nunca he sabido de actividades políticas suyas y ni siquiera podría decir qué filiación partidarista tenía antes de ingresar a la magistratura."

La escisión conservadora en Limache

El Directorio de la Asamblea Conservadora de Limache ha dirigido a la de Valparaíso la siguiente comunicación:

"El Directorio Departamental en sesión extraordinaria celebrada ayer acordó lo que sigue:

"El Directorio Departamental del Partido Conservador de Limache, en vista de la ratificación de los pactos de la Unión Nacional hecha por el Directorio General del Partido en sesión del 9 del presente y en los cuales se cede al Partido Nacional la senaduría de esta provincia, acuerda:

1.o Mantener la candidatura de don Rafael Urrejola, proclamada por la Junta Ejecutiva el año pasado;

2.o Adherirse a los acuerdos del Directorio Departamental de Valparaíso, aprobados unánimemente por la Asamblea respectiva;

3.o En ningún caso estos acuerdos envolverían un desaire para el Partido Nacional, siendo aspiración de este Directorio, mantener los pactos de la Unión Nacional sin desmedro de la situación del Partido Conservador en la provincia, creada por los correligionarios a costa de grandes sacrificios; y

4.o Dejar constancia que estos acuerdos no importan en manera alguna una rebelión, sino una manifestación de los deseos de este Directorio de que la Junta Ejecutiva mantenga la candidatura conservadora ya proclamada".

Lo que tenemos el agrado de comunicar a usted para su conocimiento.

Saludan a usted.—(Firmados): **Francisco Pedot**, presidente.—**Pedro Audibert**, secretario".

CENTRO DE PROPAGANDA RADICAL

LA CONFERENCIA DEL SENADOR DON ENRIQUE ZAÑARTU SOBRE NACIONALISMO

En la semana pasada se verificó en los salones del Centro de Propaganda Radical de Santiago, la conferencia del senador por Concepción, don Enrique Zañartu, sobre nacionalismo y nacionalización de las industrias y del comercio y del ferrocarril salitrero.

El presidente del Centro, señor Ruiz, hizo la presentación del conferencista y a continuación, el señor Zañartu dió desarrollo a sus ideas.

Terminada la conferencia, el señor Zañartu fué invitado a servirse una copa de champaña en uno de los salones del Club Radical, donde se siguió una animada charla.

RESUMEN DE LA CONFERENCIA

Damos a continuación un resumen de la conferencia, que nos ha sido proporcionada por la secretaría del Centro:

"Empezaré por agradecer las benévolas palabras de mi joven e inteligente amigo don Teófilo Ruiz.

"Si no lo acuso de injusticia por los inmerecidos conceptos que ha tenido para conmigo, es exclusivamente, en homenaje a sus buenas intenciones. Quiere, mi amigo, prestigiarme ante los ojos de la juventud para que ustedes acepten mi colaboración en las campañas del futuro en favor de altos intereses nacionales, descuidados, con demasiada frecuencia, no solamente por el Gobierno, no solamente por el Congreso, sino también por la opinión pública, que es la generadora de todos los poderes, y en consecuencia, la depositaria del porvenir nacional.

"Diez y ocho años de vida pública me hacen hoy ver con absoluta claridad los problemas que quedan por solucionar. Es innegable que algo hemos conseguido los que venimos luchando por el desenvolvimiento del país; pero es, también, innegable que el interés particular creado opone fuerte barrera a ese trabajo y que la lucha desde antiguo sostenida, ha sido estéril para vencer ese interés particular que, en muchas de sus manifestaciones, es contrario al interés general y se basa, no en el derecho sino en influencias indebidas.

"Para no alargar esta charla, refirámonos solamente a las fuentes de riqueza nacional entregadas al capital extranjero, muchas veces sin que ese capital haya dejado en beneficio nuestro otro valor que la estampilla colocada en la hoja de papel con que pide una merced de agua, la fuerza de una caída o la extensión inmensa de bosques que le es entregada para la colonización o el establecimiento de una industria: colonos que jamás llegan, industria que no surje.

"Pensemos en la banca, ese grupo con influencia en todas las esferas sociales, a que Balmaceda dió el nombre de "oligarquía bancaria" y en cuyas manos y en su propio beneficio, se han puesto atribuciones exclusivas del Estado. Esa banca que con intereses superiores al 10 por ciento y plazos de 3 a 6 meses, mantiene postrada la producción nacional.

"Pensemos, señores, en el grupo de intermediarios que venden los boletos de las loterías extranjeras y en las sociedades particulares que viven del juego, por más que lo disfracen, y en los diarios que publican esos avisos, y recordemos, después, que todos se juntan para protestar, en nombre de la moralidad, de las opiniones de quienes perseguimos el establecimiento, en Chile, de una lotería de Beneficencia.

"¡Jugar en una lotería de Beneficencia chilena es inmoral; pero no es inmoral jugar en una lotería de Beneficencia extranjera...!

"Aceptemos la lógica de tan absurda afirmación y todavía quedarán en pie algunas interrogaciones por contestar.

"¿No es, acaso, más inmoral que el juego que condenemos a nuestro pueblo a vivir en el cuarto redondo: hombres, mujeres y niños, todos juntos en la misma pieza, a veces en la misma cama, o mejor dicho sobre el mismo jergón, a raíz del suelo húmedo?

"Sí, señores, queda mucho por hacer y a vosotros, principalmente, corresponderá la honrosa tarea de poner término a tantas injusticias, pero, entre tanto, corresponde, desde luego, luchar por ello a la Alianza Liberal que aspira a obtener, en la próxima legislatura, mayoría en ambas Cámaras.

"Si quiere contar con la opinión pública, si quiere ser digna de su confianza, que abrace estos grandes problemas, que arroje de su seno, sin contemplaciones, a quienes, por interés personal, los estorben, que luche hasta triunfar, y entonces, no solamente dará Gobierno homogéneo al país sino que contará con defensores abnegados que siempre la harán triunfar.

"Vosotros que habéis sido, posiblemente, aliancistas durante toda vuestra vida y yo que lo soy sólo de ayer, estaremos dispuestos a estrechar cada vez más nuestras filas, porque sabemos que la combinación política de que formamos parte no es un conglomerado de partidos que se juntan para repartirse el presupuesto, sino la expresión de ideas de cuya solución dependerá la grandeza nacional, la satisfacción de la justicia, la felicidad del mayor número de nuestros conciudadanos.

"¿Qué se opone a la realización de los problemas de bien público?

"Muchos son los obstáculos, pero entre ellos, la barrera más insalvable es el interés creado.

"Esta conferencia tiene por objeto referirse a este último factor en una sola de sus manifestaciones, en un ferrocarril en la región salitrera.

"Digamos antes dos palabras, en general, sobre el capital extranjero.

"No somos boxers, pero tampoco somos enemigos de nuestro país y solamente pedimos que en él se tomen, frente al capital extranjero, las mismas medidas que en los países de origen de ese capital se toman para el capital de otras naciones.

"Hay que distinguir entre el capital que viene prestado a Chile, ya sea al Gobierno o a los particulares, a bajo interés y a plazos largos, con el fin de que los chilenos den vida a la producción nacional, del capital que se apodera de nuestras fuentes de producción y las explota en beneficio propio, empobreciendo a Chile con cada paladada de mineral, de salitre, de borato, etc., destinada a la exportación, la utilidad de cuya venta quedará en el extranjero.

"El capital extranjero, empleado en servicios que son monopolios naturales, como los tranvías, la luz, etc., etc., no solamente empobrecen sino que dominan y corrompen los países.

"Apenas entrado, por primera vez, al Ministerio de Industria y Obras Públicas, y comprendiendo la necesidad que había de romper el monopolio del acarreo que en la región salitrera ejercitan sin contrapeso los ferrocarriles particulares, designé una comisión que estudiara el trazado de un ferrocarril que uniera el Longitudinal con los puertos, mediante lo cual se obtendría una red fiscal de gran importancia en la zona salitrera.

"Perseguía, entonces, como persigo ahora, el propósito de que el Estado arrebate de manos de los particulares el monopolio del acarreo en la provincia de Tarapacá, y ese monopolio terminaría definitivamente el día que el Longitudinal tuviera a los puertos los ramales de que hoy carece, formando así un sistema de red ferroviaria independiente que sería factor de gran progreso en las salitreras en vez del escaso valor que hoy tiene como ramal de los ferrocarriles particulares.

"Esta medida, que debió ser tomada al mismo tiempo que se construía el ferrocarril Longitudinal, que no habría hecho oportunamente, aparece como un acto de imprevisión incalificable, levantó, sin embargo, protestas de las compañías de los ferrocarriles particulares, las que, por intermedio del Ministro de Chile en Londres, don Agustín Edwards, hicieron llegar esas protestas al Gobierno, algunas de las que, aunque en forma encubierta, significan amenaza.

"Cuando volví al Ministerio el año 14, ya por terminarse el estudio del ferrocarril de Iquique a Pintados, con motivo de la paralización salitrera a causa de la guerra, aproveché la desocupación de brazos para que se pusiera trabajo en ese ferrocarril.

"En efecto, el 7 de Agosto de 1914 el Consejo de Gabinete me autorizaba para iniciar las faenas.

"Con gran dificultad y después de muchas reuniones de comisiones, el 18 de Noviembre de 1914 se despachó la ley que autorizaba los trabajos que antes se habían hecho, contrariando disposiciones legales terminantes, solamente por acuerdo del Gobierno.

"Desde el año 1911 hasta nuestros días, todo lo que se relaciona con este ferrocarril ha debido sufrir una verdadera vía crucis.

"El último golpe que le estaba reservado era el proyecto de prórroga de la concesión del ferrocarril competidor, o sea, la línea de la Nitrate, cuyo proyecto, afortunadamente, el Senado rechazó por la mayoría de un voto.

"Desde antes de la guerra del Perú la Nitrate tenía el monopolio de los ferrocarriles en la provincia de Tarapacá.

En algunas ocasiones ha abusado de tal manera de él—gracias a que los Poderes Públicos no tenían los medios de refrenarlo o no refrenaban por las altas influencias que la compañía siempre tuvo a su servicio—que llegó a ser una verdadera pesadilla para la industria.

"Me bastará recordar que en esa región inhospitalaria, donde el alimento para el hombre es escaso, donde no existe el pastoreo, donde el agua se paga a precio de oro, hubo un español que explotó con provecho el acarreo del salitre a la costa mediante una empresa de carretas. Todavía se muestra ante los ojos del viajero, que la contempla estupefacto, una faja blanca que cruza el desierto y que serpenteando sube y baja por las colinas, conocida con el nombre de "el camino del godo"; era por donde transitaban las carretas que pusieron el ferrocarril al borde de la quiebra.

"La construcción del ramal fiscal era, pues, una medida económica que se imponía con los caracteres de urgente e ineludible y cuyo atraso tiene un sabor marcado a traición nacional. Como ya he dicho, se había conseguido llevarlo adelante, pero con cuán titánicos esfuerzos; cuando todo parecía hecho, una... mano invisible, enguantada de negro, de quien podía llegar a todas partes, retiraba, en la sombra, un papel que, de nuevo, paralizaba el trabajo iniciado. A pesar de todos los obstáculos, el ferrocarril está terminado; él puede prestar sus servicios en pocos meses. Una nueva era se abría, pues, para la industria salitrera; ya no iba a quedar bajo la férula de una compañía particular y en pocos años más el control definitivo del acarreo pasaría a poder del Estado, pues terminará la concesión de la primera sección del ferrocarril particular, en 1936.

(Continuará)

YA SALIO

El "ANUARIO GENERAL de CHILE"

EDICION DE 1923. — AÑO XVI

Usado por el Gobierno en las Legaciones y Consulados de Chile en el extranjero

INFORMACIONES GENERALES DEL PAIS. — EL ARANCEL ADUANERO

Más de 100,000 direcciones de Comerciantes, Industriales, Fabricantes, Salitreros, Profesionales, etc., etc.

PRECIO PARA EL INTERIOR $ 50.00 — PARA EL EXTRANJERO, 12 DOLARES

Pídase en las Oficinas del Anuario, calle Estado 88, y en las principales librerías

Pedidos de Provincias y del extranjero, a RICARDO BENAVIDES, Editor Propietario. — Casilla 1903. — Teléfono ing. 2608

PARTIDO LIBERAL DOCTRINARIO

COMITE PRO-CANDIDATURA A MUNICIPAL SERGIO MELÓ LEGAROS.—Se ruega a los miembros de la Asamblea que simpaticen con esta candidatura pasen a votar a la secretaría del Club Liberal, Catedral, esquina de Teatinos, los días 21, 22 y 23 del presente mes, de 6 a 8 P. M.

PARTIDO RADICAL

ASAMBLEA RADICAL DE YUNGAY—Se ha citado a esta institución política a sesión para el Domingo próximo, a las 10.30 A. M., en su local, Andes 4037.

Se nos pide advertir a los asambleístas activos que estén en mora en el pago de sus cuotas, que para tener derecho a voto en la elección interna sólo tienen plazo hasta hoy 21 para cancelar sus cuotas y serán atendidos por el tesorero de la institución, en San Pablo 4019, de 8 A. M., a 12 M. y de 2 a 10 P. M.

PARTIDO DEMOCRATA

CENTRO DEMOCRATA ZENON TORREALBA (COMUNA YUNGAY).—(Versión oficial).—En la última sesión celebrada por este centro político se tomaron los siguientes acuerdos:

Citar para el próximo Domingo con el objeto de elegir prosecretario y dos directores, cargos vacantes por inasistencia de los que los servían.

Citar para el mismo día, 10 A. M., a la Comisión de la Concentración, que la componen los señores Barra, J. Silva, R. Farías, Mena y Santander.

Efectuar una gran velada fúnebre en homenaje al senador don Zenón Torrealba, a la que se invitará especialmente a S. E. el Presidente de la República. Para que se encargue de llevar a efecto en la mejor forma esta velada, se nombró la siguiente comisión: señores C. Peña, J. Silva, R. Santander y L. Fontalba.

Se comisionó a los señores Barra, Pavez, Meneses, Santander y Medina, para que construyan cuanto antes el proscenio y los armarios para la biblioteca.

Se autorizó al tesorero para que mandara arreglar el timbre y las planchas del Centro, que en adelante llevará el nombre de Zenón Torrealba.

Se acordó enviar nota a la Agrupación de Santiago dándole cuenta del cambio del nombre de la institución.

DIPUTACION DE OSORNO. — Hemos recibido para su publicación la siguiente carta:

"Santiago, 20 de Setiembre de 1923.—Señor Redactor Político de "La Nación".—Presente.

"Muy señor mío: En el número de hoy de ese importante diario, bajo el título "Diputación Demócrata por Osorno", aparece una publicación enviada por su corresponsal en esa ciudad, según la cual la Agrupación Demócrata de Purranque, juntamente con los Comités de Casma y Porvenir, se habla reunido y [illegible] una extensa deliberación [illegible] una indicación en [illegible] bado una candidatura a diputado [illegible] rín Yáñez, la que fué aprobada [illegible]

"Debo manifestar a usted que [illegible] Agrupación y los comités [illegible] no pertenecen al Partido Demócrata [illegible] pues las personas que los forman [illegible] son en escaso número y tienen [illegible] de convicciones [illegible] disidentes del partido, [illegible] no han querido acatar [illegible] de la Convención de Talca [illegible] soluciones del Directorio General [illegible] mayoría de dichos personajes [illegible] expulsadas del partido, por [illegible] indicado.

"Además, el Directorio General [illegible] sesión celebrada el mes [illegible] acordó reconocer como [illegible] oficiales del partido los [illegible] tes hasta el momento [illegible] dentes formaron agrupaciones [illegible] mitees, rechazando, en [illegible] estos últimos.

"Le quedaría muy agradecido [illegible] usted tuviera la amabilidad [illegible] blicar los párrafos [illegible] me es grato decirme de usted [illegible] amigo y obsequente servidor [illegible] cesio Villar G., Diputado [illegible] de Osorno".

CENTRO DEMOCRATA [illegible] FUERZO".—Cita a [illegible] bado 22 a los miembros [illegible] Centro, en Rosas 1049, a las [illegible]

CENTRO DEMOCRATA [illegible] GONZALEZ".—(Versión [illegible] Presidido por el vice, don [illegible] Guzmán, con numerosísima [illegible] cia de directores y asambleístas [illegible] de los secretarios señores [illegible] 2.o Valenzuela, Pedro [illegible] y Julio Guichard, celebró [illegible] antenoche esta colectividad [illegible] crática.

Después de haber rendido un [illegible] recido homenaje a la memoria [illegible] malogrado defensor de las clases [illegible] pulares y socio fundador del [illegible] Centro, don Zenón Torrealba, [illegible] E. P. D.), entre otros, los señores [illegible] Eduardo Guzmán, Carlos Zúñiga, [illegible] Fernando Barra, Fernando [illegible] Santiago Aravena, Santiago [illegible] Rafael Zúñiga, Pedro Cárdenas [illegible] Amador González, Alfredo [illegible] Manuel J. Pérez, tomaron los siguientes acuerdos:

Organizar el Club Democrático [illegible] cial Zenón Torrealba, designando a los señores Luis Torres [illegible] Eduardo Guzmán y Santiago [illegible] son, para que confeccionen [illegible] mayor brevedad los Estatutos [illegible] pectivos, sobre la base de [illegible] de vida de sus asociados.

Trasladarse en corporación [illegible] la casa del malogrado [illegible] dador, don Zenón Torrealba, [illegible] de darle personalmente [illegible] colectivamente a su distinguida [illegible] posa señora Rosa E. Alvarez [illegible] Torrealba y familia, por la [illegible] ble desgracia que la [illegible]

Colocar el retrato del [illegible] rrealba en el salón de sesiones [illegible] cando autorizada la Mesa [illegible] para adquirir mil escarapelas [illegible] que sirvan de distintivos para [illegible] socios;

Relacionado con la [illegible] nuevo candidato a senador [illegible] tiago, se acordó lo siguiente:

1.o Designar a los señores [illegible] los E. Díaz O., Eduardo [illegible] Pedro Cárdenas N. y Manuel [illegible] Fernández, para que tengan [illegible] cargo la representación [illegible] este Centro, en las [illegible] se realizan actualmente para [illegible] gir sin lucha el candidato [illegible] dor que deberá reemplazar [illegible] dor con Zenón Torrealba [illegible] dente honorario de este Club [illegible] tante en la elección interna [illegible] ma.

PARTIDO CIVICO FEMENINO

(Oficial)

Toda mujer que simpatice [illegible] nuestros ideales que son: [illegible] mejoramiento económico, [illegible] civil de nuestro sexo, puede [illegible] a firmar nuestros registros [illegible] to Domingo 849, de 4 a 6 P. M. [illegible] riamente.

Se cita a sesión de directiva [illegible] ra hoy Viernes 21, a las 3 [illegible]

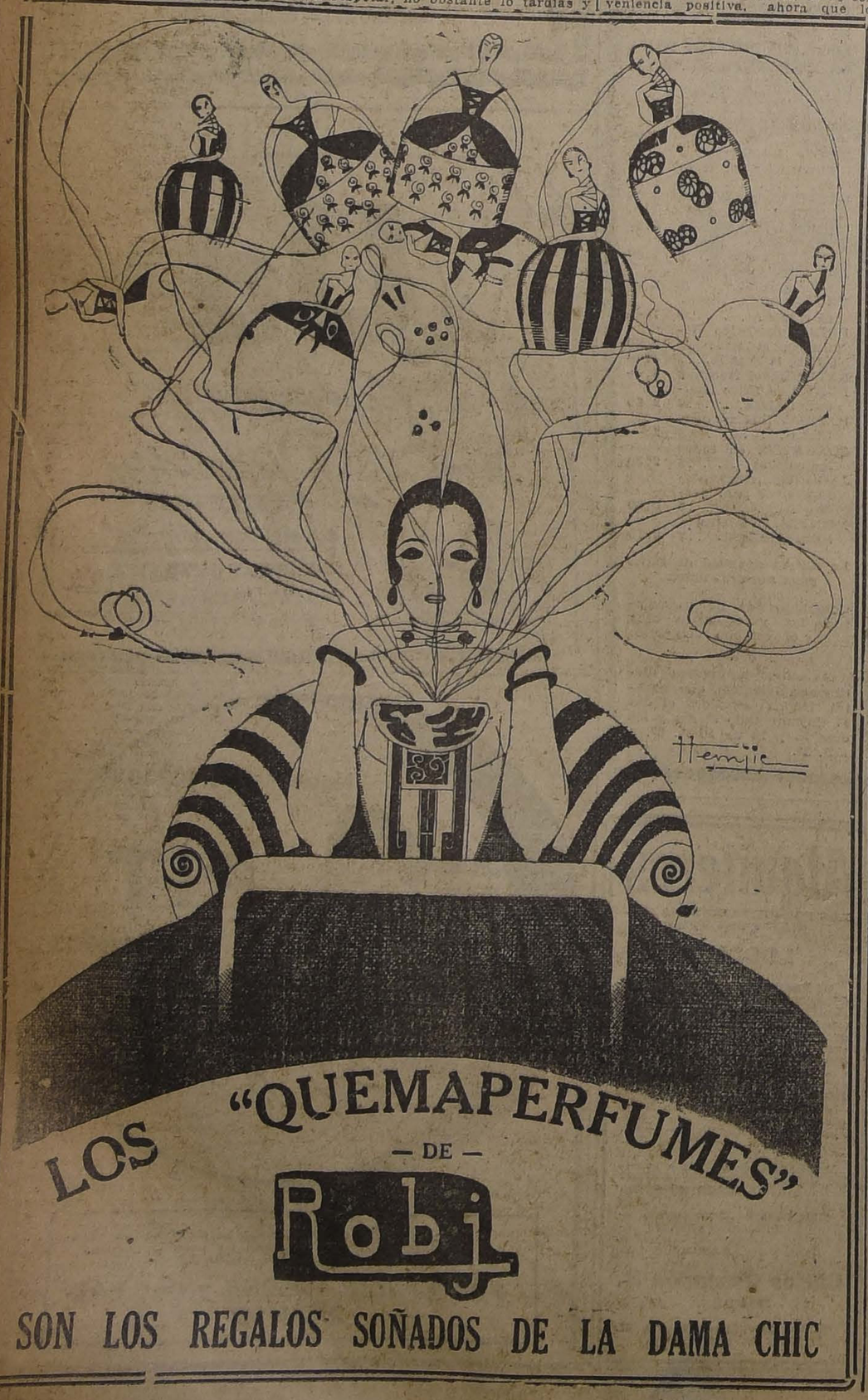

BAVU

¡CALZADO!

Durante este mes se liquida la existencia a precios nunca vistos

"LA SUD AMERICA"

ESTADO 22

CABALLEROS:

ZAPATON charol 1.a, el par	$ 27.00
BOTIN color, calado, 1.a, el par	$ 29.00
ZAPATON color, calado 1.a, el par	$ 27.50
BOTIN box calf negro	$ 19.00
BOTIN box calf, calado 1.a, el par	$ 25.00
ZAPATON box calf negro, liso	$ 23.00
BOTIN Gunmetal negro, sueprior	$ 30.00
ZAPATON Gunmetal negro, superior	$ 29.00
ZAPATON punta ancha color	$ 30.00
BOTIN triple suela calado, color	$ 30.00

Para colegiales, gran surtido en zapatones y botines color y negro, de la acreditada marca Rudloff, a precios sin competencia.

SEÑORAS:

ZAPATILLAS color, cuatro tiras, el par	$ 19.50
ZAPATILLAS Reina, color cubano, el par	$ 20.00
ZAPATILLAS suplente, color, el par	$ 15.50
ZAPATONES cabritilla negro, el par	$ 14.00
ZAPATILLAS cabritilla 1 tira, negro, el par	$ 14.00
ZAPATILLAS charol 1 y 4 tiras, el par	$ 17.00
ZAPATONES charol, cuatro ojetillos, el par	$ 16.50

En taco americano, medio taco, gran surtido en negro, color y blanco, a precios de reclame.

Gran stock del calzadito y sandalias blancas, negro y color de la acreditada marca Picó, a precios de fábrica.

No olvidarse: solamente por el resto de este mes por exceso de mercadería.

"LA SUD AMERICA"

ESTADO 22

FIGUEROLA Y SERRA

VIDA SOCIAL

EN EL MUNICIPAL.—

DURANTE LOS ENTREACTOS DE RIGOLETTO

EN LAS CARRERAS.

—Una numerosísima y distinguida concurrencia llenaban ayer tarde las hermosas tribunas del Club Hípico en las que pudimos anotar a las siguientes familias:

Amunátegui Lecaros, Prado Lu-[illegible] Dávila Arrate, Arrate Rodríguez, Tagle Vildósola, Balmaceda [illegible] Valdés, Vial Errázuriz, Cerda Ja-[illegible]geemada, Cerda Valdés, Larraín [illegible]Morandé, Gandarillas Pereira, [illegible]nchez Dávila, Santa Cruz Bar-[illegible], Alessandri Rodríguez, Lyon [illegible], Matte Larraín, Gandarillas [illegible]las, Vial Prieto, Irarrázaval Ro-[illegible], Wightman Hoffmann, Rozas [illegible]Larraín, Lyon Edwards, Edwards [illegible]errari, Budge Aguirre, Echeni-[illegible] Undurraga, Guzmán Hurtado, [illegible]Balmaceda Lazcano, Zañartu Ber-[illegible]ales, Cruz Huidobro, Vial Verga-[illegible], Fierro Salomó, Vial Freire, [illegible]arceló Pinto, Correa Valdés, Gar-[illegible], Guzmán, Izquierdo Huneeus, [illegible]Huneeus Salas, Huneeus Valdés, [illegible]Valdés Freire, González Echeni-[illegible], González Vial, Zañartu San-[illegible]entes, Vergara Blanco, Garcés [illegible], Vergara Claro, Menchaca [illegible]Lira, Vial Letelier, Bascuñán An-[illegible]ínez, Correa Pereira, Garfias Val-[illegible]le, Valdés Sánchez, Astaburuaga [illegible]Lyon, De Castro Alcalde, Moller [illegible]Alcalde, Besa Pereira, Edwards [illegible]Mackenna, Besa Pereira, Edwards [illegible]Mackenna, Besa Vicuña, Alessan-[illegible]dri Besa, Figueroa Sánchez, Matte [illegible]Ossa, Montes Sutil, Valdés Baeza, [illegible]Valdés Eguiguren, Tagle Rodríguez, Saavedra Pinto, Vial Salas, [illegible]Barros Casanueva, Vial Ortúzar, [illegible]Vial Larraín, Solar Irarrázaval, [illegible]Valdivieso Tagle, Vial Ovalle, Ruiz [illegible]Tagle Huneeus, Lyon del Río, Fa-[illegible]bres Eguiguren, Ossandón Guz-[illegible]mán, Ossa, Mackenna, Ovalle, Pé-[illegible]rez Peña, Bascuñán Eastman, Or-[illegible]túzar Cruz, Correa Ortúzar, Val-[illegible]dés Portales, Rodríguez Altamira-[illegible]no, Pérez Tupper.

EL BANQUETE DE ANOCHE.—

ASISTENTES AL BANQUETE QUE EL ALCALDE, SEÑOR UGARTE, OFRECIO ANOCHE EN LOS COMEDORES DEL CLUB DE LA UNION EN HONOR DE LOS CONCEJALES BRASILEÑOS

PARTE.— Circula el siguiente parte:

Francisco Lobos participa a Ud. su matrimonio con la señorita Rosa Virginia Newbery Taylor, efectuado privadamente en Buenos Aires el 12 de Julio último.—Santiago, Setiembre de 1923.

DE EUROPA.— Ha regresado de Europa la familia Valdés Sánchez.

NACIMIENTOS.—El 3 del presente nació Leocán Héctor, hijo de don Félix Galeno Cortés y de la señora María G. de Galeno.

—Ha nacido Daniel Diomedes, hijo del señor Daniel Muñoz Rivera y de la señora Guillermina Parga de Muñoz.

A ESTADOS UNIDOS. — Han partido a Estados Unidos los señores Jorge y Luis Puelma L.

MATRIMONIO CONCERTADO.—Ha quedado concertado el matrimonio del señor Erick Riesle B. con la señorita Matilde Mujica B.

EL SENADOR Sr. URREJOLA.— Por el expreso de anoche regresó procedente de Valparaíso, el senador de esa provincia señor Rafael Urrejola.

A BUENOS AIRES. — Por la combinación transandina de mañana se dirigirá a Buenos Aires don Tomás Menchaca Lira.

VIAJEROS.—Procedente de Viña del Mar han llegado don Abraham Gazitúa, señora Ana Braun de Gazitúa y señorita Fanny Gazitúa Braun. Se hospedan en San Antonio 170.

—Se encuentra en ésta don Ignacio Balbontín Fuenzalida.

—Ha regresado a Valparaíso don Carlos Pinto.

—Al mismo punto ha regresado don Archivaldo Frugone.

—De Lebu ha regresado don Julio Subercaseaux.

—De Viña del Mar ha llegado la familia Del Río Morel.

MATRIMONIO. — El Domingo 16 del presente se efectuó privadamente en casa de la novia el matrimonio de la señorita Laura Humeres M. con el señor José I. Segura E.

—El Miércoles 19 del presente fué bendecido el matrimonio del seuor Juan Marinetti con la señorita Josefina Margozzini.

En el acto civil sirvieron de testigos los señores Antonio Margozzini, Carlos Campodónico, Menote Margozzini y Abel Palma, y actuaron como padrinos en la ceremonia religiosa el señor César Andrei y la seuora Emma de Andrei, por parte del novio, y el señor Antonio Margozzini y la señora Livia de Margozzini, por parte de la novia.

—Mañana se efectuará privadamente el matrimonio de don Emeterio Larraín Bunster con la señorita Ana Covarrubias Willshaw.

CENTRO FEMENINO DE ESTUDIO.— Un nuevo éxito a los muchos que ya ha obtenido esta institución, ha sido el té social efectuado el 17 de Setiembre. Acudieron a él, además de una entusiasta y alegre juventud, altas personalidades sociales e intelectuales.

CLUB DE SEÑORAS.—Biógrafo.—Esta tarde a las 6 1|4, se exhibe en este Club la hermosa cinta "La Dama del Amor", adaptada al cine de la novela de M. de Vogüe, Juan de Agréve. Es una espléndida producción que ha tenido gran éxito, pues es muy interesante. Interpretación de Natalia Kovanko y León Mathoth, célebre héroe de El Conde de Montecristo.

Concierto.—Mañana Sábado, a las 6 1|2, se efectuará el concierto que ofrece en el Club de Señoras el señor José Caballero, que posee una hermosa voz de tenor, con el siguiente programa:

Primera parte

Forza del Destino.—Verdi.
La Fanciulla del West.—Puccini.
Estrellita, canción mexicana.—Ponce.
Tosca.—Puccini.
Mamma mia che no sape.—Cappua.

Segunda parte

Norma.—Bellini.
Trovatore.—Verdi.
La Partida.—Alvarez.
Ave María.—Gounod.
I. Pagliacci—Leoncavallo.

Acompañará al piano la señorita Elba Fuentes.

EN EL CLUB DE SEÑORAS.—

ASPECTO DE LOS ELEGANTES SALONES DEL CLUB DE SEÑORAS, DURANTE LA RECEPCION OFRECIDA EN LA TARDE DE AYER POR EL DIRECTORIO DE ESTA INSTITUCION

EN EL MUNICIPAL.— Nuestra sociedad, que ha apreciado la sobresaliente labor artística de Gilda Dalla Rizza, en las diferentes interpretaciones de las óperas que ha interpretado, tendrá esta noche oportunidad de escuchar, por última vez, a la gran artista, en Tosca, en la que tomarán parte, el tenor Nino Piccaluga y el barítono Granforte. Podemos decir sin exagerar que la función de esta noche será en el Municipal una velada excepcional de arte.

VIERNES DE MODA.—Hoy día de moda en el Tea-Room de la Casa Gath y Chaves, la orquesta que dirige el maestro Armando Carvajal, ejecutará el siguiente programa musical:

Primera parte

1. Saint-Saens.—Marcha heroica.
2. Paderewsky.—Chant d'amour.
3. Beethoven.—Minuetto.
4. Wagner.—Traume.
5. Moszkowsky. — March der Zwerge.
6. Massenet.—Manon (fantasía).

Segunda parte

1. Mozart.—Suite a) Gigue, b) Menuett, c) Ave verum, d) Theme et Variations.
2. Chopin.—Vals en Op. 34 N.o 2.
3. Chopin.—Polonaise en la mayor.
4. Tschaikowsky.—Romanza en Fa.
5. Scharwenka.— Processional march.

EN CAUQUENES.— Damos a continuación una nómina de las personas que se encuentran en esas termas:

Francisco Rojas Huneeus y señora; Jorge Orrego y señora; Eduardo Vergara y señora; Aurelio Barros y señora; Alfredo Rengifo y señora; Pedro Luis Villegas y señora; Srtas. Star, Elena y Luz Rojas V., señores Enrique Rojas V., Alberto Cifuentes R., Carlos Méndez Carrasco y señora; Rosalina P. de Solari e hijas; Humberto Cuadra, Luis de la Carrera y señora; Angel Guarello e hija; Pablo Ramme y familia; Humberto García S. y señora; Federico Hentschel y señora; Gonzalo Debesa R. y familia; Ricardo Castro y señora; Alfredo Gumucio V., A. Flores Vargas y señora; Alberto de la Cerda, señora y familia; Carlos Campo R. y señora; Otto Meyerholz e hijos;

SEÑORITA GRACIELA SOFFIA RODRIGUEZ, CUYO MATRIMONIO CON EL SEÑOR JORGE MANZANO MATTA HA QUEDADO CONCERTADO. HIZO LA VISITA DE ESTILO DON JORGE MANZANO KERN

MUSICA

TEATRO MUNICIPAL

Esta noche se despide Gilda Dalla Rizza. — Su delicada e interesante personalidad artística

Esta noche cantará por última vez en su corta estada entre nosotros la simpática artista de la compañía lírica, Gilda Dalla Rizza, que ha logrado en un breve espacio de tiempo conquistar la admiración cariñosa de nuestra sociedad y de los amateurs de su arte.

El entusiasmo de nuestro público estaba sobreexcitado por asistir a las veladas líricas de la compañía que actúa en el Teatro Municipal no sólo porque hacía tres años que no teníamos un espectáculo de esta naturaleza sino porque se había anunciado en el elenco que íbamos a escuchar a esta artista cuya reputación nos era conocida. Y ahora que se vá podemos hacer una especie de balance de impresiones, después de haberla escuchado y podido apreciar todos los méritos que encierra su delicada e interesante personalidad artística.

Las expectativas o mejor dicho, la esperanza que existía de poder disfrutar con su presencia de muy buenos momentos melo-dramáticos, se tradujeron en las más ventajosa realidad. En el repertorio que pudimos escucharla manifestó siempre una marcada predilección por el tema sentimental, por el drama psicológico de la vida que palpamos o de lo que pasa rozándonos a nuestro lado. Porque en esta materia los autores del drama lírico están divididos en forma tal, que basta averiguar la fecha en que ha sido escrita una obra para saber si ella tiene un interés musical y escénico que logre impresionarnos. Antiguamente sólo se pretendía hacer gala de hermosas voces y la parte escénica o teatral quedaba entregada a decorados fantásticos que nada decían fuera de una ostentación generalmente ingénua. Los temas eran pobres, dejando muchas veces a los personajes en situaciones risibles, con respecto al desarrollo del tema literario pero, cantando cadencias o frases melódicas de mérito indiscutible. La orquestación pobre en cuanto a efectos, llegó a ser más tarde la base del melodrama. Asimismo el tema literario ha ido buscando la emoción en donde más intensamente se produce, sin recurrir para transmitírnosla a recursos violentos que muchas veces desilusionan.

En una breve entrevista Gilda Dalla Rizza así nos habla y con un marcado acento sentimental nos diserta acerca del drama psicológico; en todo momento escuchamos a la artista de excepcional talento y cultura, vibrando al contarnos la emoción de algunas de sus interpretaciones. Como supiéramos de antemano que ha sido la creadora de las obras modernas de más mérito, la interrogamos al respecto. Nos habla de Zandonai, "Julieta y Romeo"; de Mascagni, "Piccolo Marat"; de Brogi, "Isabella Orsini"; de Wadini, "Quiena Allegra" y de Puccini, para quien tiene palabras excepcionalmente cálidas por sus obras "Suor Angélica", "Roudine", "Gianni Schicchi", creadas exclusivamente por ella. Luego recuerda a "Butterfly" y "Boheme" cuyos temas, de acuerdo con las ideas que expusimos acerca del teatro lírico, le atraen por su belleza espiritual.

Profunda admiradora del teatro francés moderno comenta en palabras llenas de emoción la vida que tienen los personajes de Bataille y asimila el género lírico moderno a la tendencia del teatro dramático de hoy. Hace un recuerdo especial de Pirandello, dramaturgo italiano que ha logrado una situación destacada en Europa por sus temas psicológicos de gran intensidad y nos dice luego la vida que deben hacer los personajes en la escena, dadas las diversas circunstancias o situaciones pintadas por los autores. Mientras más realismo, más angustia, más verdad de situaciones dramáticas de la vida humana, más vibra el artista; y así sucede —nos dice— que muchas veces me es difícil volver a la vida a que me trae el auditorio ya que he estado atraída por el vértigo de la pasión que me ha hecho sentir el personaje de la obra a que he estado tratando de dar vida.

En materia musical está también de acuerdo con las modernas tendencias. Sin dejar de tener una gran admiración por el clasicismo puro de los autores del siglo pasado, en el arte lírico gusta de los efectos orquestales de riqueza sinfónica, que dan tanto carácter —nos agrega— al tema de la obra que se canta. Se refiere luego al modernismo y nos habla de la obra cerebral que hace el snobismo musical. En todo y por todo se demuestra la artista sentimental, admiradora de la belleza estética y de la belleza del alma.

Por último, nos dice que se vá cuando más afectos la retenían. Está reconocida de las demostraciones de admiración que se le han tributado y desea vivamente volver a nuestro país. Deberá partir mañana de nuestra capital para embarcarse en Buenos Aires el día 28 del presente mes para ir a cumplir en seguida un contrato de 30 funciones en el Teatro Scala de Milán.

Su recuerdo durará por mucho tiempo entre nosotros. Porque su voz, dotada de la belleza más singular nos dijo siempre en la diversidad de tono de sus inflexiones los diversos estados de un alma exquisitamente sensible. Sea este un homenaje de admiración de nuestro diario, para la dama y para la artista.

F. M.

SEÑORITA GILDA DALLA RIZZA

TEATROS — MUSICA — CINES

LA FIESTA DE LA PATRIA VIEJA

Mañana Sábado, a las 6 P. M., se efectuará en el Teatro Unión Central una función de arte, que por su carácter, está llamada a tener un sobrado valor histórico.

El escritor don Sady Zañartu dictará una conferencia sobre doña Xaviera de la Carrera, evocando detalles íntimos y curiosos de esta célebre patricia, en los que aparecerán los casacones floridos del tiempo, los primeros taconeos revolucionarios en los saraos aristocráticos, las calaveradas de los Carreras, y su año de poderío y esplendor para terminar con las horas trágicas del destierro.

La segunda parte del programa empieza con nuestro primer himno nacional compuesto por Manuel Robles, cuya música se ha olvidado completamente, teniendo el mérito de que sus notas acompañaron a O'Higgins en los días de la Independencia. En seguida viene una caracterización histórica de doña Xaviera Carrera por la señorita Camila Bari, habiendo puesto la música a este trozo poemático el celebrado maestro Allende. En el Palacio de la Moneda celebróse el 30 de Setiembre de 1812 un gran baile para conmemorar por primera vez el aniversario de la independencia. Doña Xaviera se presentó a la fiesta ostentando en la cabeza como diadema, un aderezo de perlas y diamantes, del cual pendía una corona real invertida en señal de vencimiento. El talento artístico de la señorita Bari, ya bien conocido y apreciado por el público, asegura el buen éxito de este número.

Por último, habrá una reconstitución de canciones y bailes del pasado colonial chileno en los que figuran "La recaderita", "María Cachucha", baile de los famosos Talaveras, un "Romancillo de la Patria Vieja", con letra del distinguido poeta señor Carlos Acuña. El "Cuando", uno de los bailes que estuvo más en boga cuando entró San Martín con su ejército; el "Canto del Sereno", el grito soñoliento y roncador que cantaba las horas con el "Ave María Purísima", y la famosa zamba revolucionaria que llenó de vida los salones de 1810.

Esta fiesta, dedicada a los señores delegados brasileños, no puede tener un carácter más propio de lo que antaño constituyó nuestra alma y nuestro ambiente.

COMEDIA

"La Danza de las Libélulas". — Sigue en creciente el éxito de esta hermosa opereta en el Comedia, muy bien interpretada por los elementos de la Compañía que dirige Inés Berutti. El clou de la obra lo constituye el shimmy, que canta el público y que se repite en todas las representaciones varias veces.

En "La Danza de las Libélulas" se distingue principalmente la señorita Berutti, admirablemente secundada por la señorita Ferrandiz, cuya hermosa voz y simpatía han llamado la atención.

—Para hoy se anuncia la 15.a y 16.a representaciones de "La Danza de las Libélulas".

—El próximo Lunes estreno en la temporada de "La Princesa de las Czardas".

SANTIAGO

Hoy vermouth social (6 P. M.) "Toda una mujer", de J. Andrés de la Prada. Noche, la comedia francesa de gran éxito "La Chocolatería".

Próximamente, la comedia de gran éxito en Norte América, titulada "Los Enredos de Mr. Páton", y estreno por primera vez en Sud-América de la hermosa comedia de Martínez Sierra, titulada "El Corazón Ciego", estrenado últimamente en España, que será estrenada en Santiago con motivo de la función en honor y beneficio de la primera actriz de esta Compañía, señorita Nora Serrador.

POLITEAMA

Como era de esperarse, la presentación de la graciosa pantomima "Don Fausto y Doña Crisanta" en esta sala, ha sido un éxito más que se apunta el autor, Bührle y la Puelma, y la compañía en general.

El hecho de ser la más completa creación de sus intérpretes, como Bührle y Elena Puelma, es una atracción más que poderosa, ya que se supon de antemano la gran vena cómica de los dos aplaudidos artistas nacionales.

La obra se pone hoy nuevamente en la sección nocturna, con el reparto conocido.

La vermouth se hace con "Pueblecito", obra nacional de muy real inspiración.

HOY VA "LA CORTE DE FARAON" Y "LAS HIJAS DEL PLACER" EN EL AMERICAN

El estreno de "La Corte de Faraón" por la compañía Méndez llevó anoche al American una concu-

"Tez como terciopelo" deja de ser una figura poética para convertirse en realidad, si usa Ud. los POLVOS del HAREM

BAVU

PROFESOR VALERO
Bailes aristocráticos de salón. Lecciones a la sociedad; artística.
CATEDRAL 2206

Los robos de alhajas

Según las estadísticas policiales, aumentan cada día. Las Cajas de Seguridad del Banco Anglo Sud Americano Ldo., Bandera 227, le ofrecen a usted absoluta seguridad.

BAVU

Teatro Municipal
Esta noche, a las 9: Despedida de
GILDA DALLA RIZZA
25.a FUNCION DE ABONO
TOSCA
Por GILDA DALLA RIZZA, NINO PICCALUGA, APOLLO GRANFORTE.
MAÑANA: MANON LESCAUT de PUCCINI: Presentación de la soprano
IDA QUAIATTI

TINTORERIA SUIZA
TALLERES: DOMINICA 404
Sucursal: Agustinas 815, al llegar a San Antonio
Se tiñe y limpia toda clase de ropa, por muy delicada que sea. ESPECIALIDAD EN LUTOS, ENTREGABLES EN 24 HORAS. Se atienden órdenes de provincias.
CASILLA 1884. — TELEFONOS 2717-2718

TEATRO SANTIAGO
EMPRESA ERNESTO BOUQUET
Compañía Española Moderna de Comedias SERRADOR-MARI
Hoy Viernes 21 de Setiembre Hoy
Vermouth, a las 6. Gran éxito:
TODA UNA MUJER
Noche, a las 9.15:
LA CHOCOLATERITA

AVENIDA-HOY: 6.20-9.20
Sonando el Cuero
POR
REGINAD DENNY
2.a Parte y final
Mañana: JORGE WALSH

SPLENDID - HOY 6.30 y 10.30

DIRECCION MAX GLUCKSMANN.— HUERFANOS 1048.— TELEFONO 2815

La nobleza inglesa.— Las cumbres nevadas de los Alpes Suizos.— Lujo suntuoso.

5.15 y 9.30: "POR SABER BESAR", por Jew Cody.

Por última vez y a pedido general, la gran bellísima super-producción pasional de REX INGRAM:

LOS NAIPES MANDAN

por la lindísima e inolvidable EUGENIA GRANDET

ALICE TERRI

MAÑANA Estreno de la comedia de las mil picardías: **¡VAYA UN NENE!** por la bella **MARGARITA COURTOT**

Obra desarrollada en el Parque de Diversiones de **CONNEY ISLAND**

VIERNES 21 DE SETIEMBRE DE 1923

HOY — ESPECIAL Y NOCHE — HOY

POLITEAMA Funciones por la Compañía Recabarren Bühle.

ODEON "El mendigo vestido de púrpura" sublime drama pasional.

MINERVA "Hasta a la fuerza" por Conney Island Zena Keefe.

SPLENDID PROXIMA SEMANA **LA MUJER PERFECTA** última creación de la adorada CONSTANCE TALMADGE quien en esta obra demuestra cómo debe ser la mujer irresistible.

REPUBLICA TEATROS HOY **ALAMEDA**

Pina Menichelli En el intenso drama pasional **El Jardín de la Voluptuosidad**

La Línea del Corazón Poético drama de amor, por la bella y elegante actriz **RUBY DE REMMER**

MUSICA

TEATRO MUNICIPAL

"RIGOLETTO", POR APOLLO GRANFORTE

"Tosca". — Mañana, presentación de Ida Quaiatti, "Manon Lescaut", de Puccini

Una de las óperas más populares es sin lugar a dudas Rigoletto del maestro Verdi. Sus pasajes musicales más importantes están siempre en la memoria de todos, por su melodía sencilla y generalmente bien inspirada.

La obra es difícil de interpretar, tanto para el barítono, que es el centro de la acción, como para la soprano ligero y el tenor. Apollo Granforte, demostró anoche toda la amplitud de sus facultades escénicas y vocales. Vivió su papel con toda la intensidad dramática que encierra la vida del bufo, víctima del más cruel dolor. En el tercer acto, que está por completo a su cargo, tuvo el dominio absoluto de su garganta, pudiendo así dar mayor carácter a la doble y desesperante personalidad que encierra Rigoletto. Se le aplaudió en forma muy especial y simpática.

Elena Gagliasso, en su papel de Gilda logró afirmar la impresión que acerca de sus condiciones nos formamos cuando cantó "Sonámbula". Su registro, que no tiene gran potencia es muy parejo y delicado; canta con justa afinación y logra dar realce a su voz expresión que le hace desmerecer sus cualidades.

Los demás personajes del reparto tienen papeles secundarios. Luis Ferroni, Juan Alsina Magdalena Bertola, María Fantuzzi, Atilio Muzio, etc., etc. se desempeñaron correctamente.

La orquesta estuvo bajo la dirección del maestro Lietti. Especialmente en el final del tercer acto los artistas se vieron precipitados por su batuta. Parece un poco nervioso.—M.

Con Tosca se despide del público de Santiago Gilda Dalla Rizza.

Al lado de la artista veremos figurar en el rol de Cavaradossi al Scarpia al barítono Apollo Granforte y Nino Piccaluga y en el de tenor.

La función de esta noche corresponde a la 25.a de abono.

Para mañana se anuncia, en 26.a de abono, la premiere de Manón Lescaut, de Puccini, como presentación de la soprano Ida Qualatti.

El Domingo en matinée subirá a escena el Trovador.

El Miércoles próximo la compañía Lírica dará la primera función de abono en el Teatro Victoria de Valparaíso.

ABONO SELECTO

Se iniciará el Domingo en la noche a elegir sobre las ocho funciones restantes de la temporada lírica.

UNION CENTRAL

Con bastante concurrencia trabajó ayer la compañía lírica chilena, mereciendo los artistas buenos aplausos por la inteligente interpretación que dieron a la popular "Tosca".

Sobresalieron por su trabajo la soprano Natalia Díaz, que encarnó la heroína; el barítono Puelma, que marcó con talento al Scarpia siniestro y distinguido y al tenor Caballero, que se expidió con bastante acierto. García nos hizo un delicioso sacristán que a la vez cantó con gran voz.

La orquesta la dirigió el maestro Fuentes.

Hoy se pondrá en escena una de las óperas más aplaudidas en la presente temporada.

---

rrencia superior a la que fué el día del estreno, atraída por la curiosidad de ver la forma cómo Alberto Méndez montaba esta popularísima opereta.

"La corte de Faraón" que nos dió la compañía justificó esta curiosidad, pues está montada en forma verdaderamente suntuosa, no omitiéndose detalle alguno que viniera a romper la línea de grandiosidad y buen gusto.

La escena de la salida del Faraón mereció una ovación del público, pues se vió un espectáculo realmente interesante.

La interpretación fué acertada. Sobresalieron Carmen Palacios, Pilar Lezica, Maruja Plá y la Monterito y las segundas tiples Carmen Pró, Lola Rodríguez y Juana Faría.

En "Las hijas del placer" el público ovacionó en todos sus bailables a la hermosa danzarina africana Hortensia Arnaud y a su inteligente partenaire Blanca Farías.

Hoy en vermouth va nuevamente "Las hijas del placer", que también se repite en primera de la noche, completando el programa "La corte de Faraón".

—El Lunes "Las corsarias".

PROGRAMAS DE HOY

MUNICIPAL.— Compañía de Opera. Noche, "Tosca".

COMEDIA.—Compañía de Opereta Inés Berutti. Tarde y noche "La danza de las libélulas".

SANTIAGO.— Compañía Serrador Marí. Vermouth "Toda una mujer". Noche "La chocolaterita".

AMERICAN CINEMA.— Compañía de revistas Méndez. Vermouth, "Las hijas del placer"; noche "Las hijas del placer" y "La corte de Faraón".

---

ta. Y es que no solamente una buena interpretación de artistas escogidos la recomienda, sino que, además posee un argumento que, junto con ser movido, variado y siempre interesante, contiene buen caudal de enseñanzas.

En esta cinta vemos al precoz y simpático Canillita haciendo una creación de rol básico, ya muy diferente de sus trabajos anteriores. El pequeño Wesley es ahora un muchachito que piensa y razona, que comprende y sabe mucho de la vida, al menos por su intuición. Señalamos deliberadamente en el reparto de esta obra la presencia de Russell Simpson, actor de gran talla que nos sorprendió con su vigorosa creación del protagonista de "El Ateo", y que, además, actúa Richard Tucker y otros actores y actrices de importancia.

"De los harapos a la riqueza", será exhibida en cada una de las funciones de hoy.

SPLENDID THEATRE

Hoy la super-producción de Rex Ingram, "Los naipes mandan", por Alice Terry. — Hoy día Viernes de moda en el Splendid, se verificará, tanto en la especial a las 6.30 como en la segunda de la noche a las 10.30 P. M., la reprise de la super-producción Metro-Classics-1923", titulada: "Los naipes mandan", obra del director Rex Ingram, y cuyo argumento es desarrollado entre la nobleza inglesa. Narra la historia de la familia Altcarm, en la que el vicio del juego ha sido considerado como un tara hereditaria. Y se presenta al último de los Altcar, quien en un último y desesperado esfuerzo por reconquistar su fortuna, juega contra una suma de dinero a su hija, lo que motivo una trama intensa.

Se desarrolla esta obra en Londres, entre la aristocracia, en un hermoso castillo, y en los Alpes suizos, ofreciendo los grandiosos e imponentes paisajes de sus cumbres nevadas.

Crea el rol principal la gran actriz Alice Terry, inolvidable protagonista de "Eugenia Grandet", "Los cuatro jinetes del Apocalipsis" y "El prisionero de Zenda", la secunda la hermosa Frandelia Bellington y un elenco de grandes artistas.

En la Selecta a las 5.15 P. M. y primera de la noche a las 9.30 P. M., se exhibirá la obra pasional de la Robertson-Cole, "Por saber besar", creación del famoso actor Lew Cody.

SETIEMBRE

En las dos funciones de hoy se estrenará la segunda función de la serie "La guarida del diablo", por Wilson y Ana Little.

ESMERALDA

En la vermouth de hoy se da "El jardín de la voluptuosidad", la hermosa vista por Pina Menichelli.

En nocturna se efectúa la velada en honor de los concejales brasileños, organizadas por instituciones obreras.

Teatro American Cinema

ARTURO PRAT Y ALONSO OVALLE — Empresa Ansaldo Querolo y Cía.

GRAN COMPAÑIA DE REVISTAS MENDEZ

Hoy dos grandes funciones.
VERMOUTH, a las 6.30 P. M., El Clou de la Temporada

Las Hijas del Placer

NOCHE, a las 9.30 P. M.,

Las Hijas del Placer

y el suceso de anoche

La Corte de Faraón

AVENIDA

En sus funciones de hoy, este cine estrena el final de la interesante serial por Reginald Denny, "Sonando el cuero", que comprende los episodios de mayor sensación de la cinta. Contrariamente a lo que ocurre con todas las cintas de este género, en que al final el héroe sale vencedor en todos los contratiempos, en esta película le dan al protagonista, al finalizarse, la más feroz zopapina, probando de este modo el sabor de la derrota.

ALAMEDA

Estrena esta sala hoy en sus secciones de tarde y la reprisa en la noche, "La línea del corazón", alta comedia de corte fino y ameno, interpretada por la hermosa actriz Ruby de Remer.

MINERVA

Dos funciones ofrece hoy esta sala. En especial y noche, se presenta la producción francesa de arte y lujo: "Señora, no deje solo a su marido", cinta de noble finalidad.

SELECTA

Antonio Moreno en "El secreto de las colinas".— A pedido general repite hoy este cine el último acontecimiento por el querido actor Antonio Moreno; como es sabido se trata de un drama de hondas emociones, de intriga sensacional y luchas formidables.

PROXIMOS ESTRENOS

"El match del siglo: "Firpo-Dempsey".— Comienza ya a anunciarse para ser estrenada dentro de poco en los teatros de la Chilean Cinema Corporation, comenzando por la Sala Imperio, la película oficial del formidable match de box entre Luis Angel Firpo y Jack Dempsey, realizado el 14 del corriente. La exclusividad para Chile de esta cinta que importa a la Chilean Cinema Corporation la suma de veinte mil dólares, ha sido materia de una reñida lucha, por la adquisición.

"Bavú", la super Jewel del Martes.—Nada que interese más en los momentos actuales que las vistas con tema ruso. A través de la censura es imposible conocer la verdad de lo que sucede bajo el régimen de los bolcheviques.

"Bavú" no es un drama de los momentos actuales de Rusia cuando el régimen se ha aburguesado y no tardará en ser reconocido como gobierno legal por las demás naciones europeas. Es una obra de los primeros tiempos, de los meses del caos, cuando cada cual quería aprovechar de la confusión y satisfacer sus apetitos tanto tiempo reprimidos.

'Bavú" se estrenará el Martes en los teatros Setiembre y Brasil y el Miércoles en el Esmeralda.

"La puerta cerrada", por Frank Mayo y Clara Windsor.—Una nueva producción de lujo de la casa Universal será estrenada mañana en el Brasil y el Domingo en los teatros Setiembre y Esmeralda. Se titula: "La puerta cerrada" y es interpretada por Frank Mayo y Clara Windsor.

Su tema es original y novelesco.

BRASIL: HOY — MAÑANA: SETIEMBRE Y ESMERALDA

MARTES:

BA-BÚ

en su creación maestra de sensacionalismo

HOOT GIBSON A TODO FUL

con LAURA LA PLANTE y HARRY CARTER

LA ESCENA DE DOMA DE UN POTRO SALVAJE ES ALGO COLOSAL. ES ALGO Super Colosal

SETIEMBRE 2.a función de **La Guarida del Diablo**

ESMERALDA Hoy en Vermouth **El Jardín de la Voluptuosidad** — POR — **Pina Menichelli** NOCHE: Concejales brasileños

MARTES: "BAVU" El drama del bolcheviquismo

El Match del Siglo FIRPO DEMPSEY La pelea entre Titanes

Exclusividad absoluta de la Chilean Cinema Corporation, adquirida en 28.000 dólares

en los motivos como "caro nomme".

El tenor Salvati está bien en el rol de Duque de Mantua. La partitura es bondadosa para sus condiciones vocales pero, no brilla; lo invade una frialdad de

---

BRASIL

En las dos funciones de hoy se estrenará "A todo ful", la última creación de Hoot Gibson. Es la obra maestra del popular atleta, y rey del lazo. Hay una escena en que sujeta un caballo salvaje de las crines que le valdrán salvas de aplausos. También trabajan Laura La Plante y Harry Carter.

—Mañana se estrenará "Puerta cerrada", y el Domingo, "Las apasionadas", gran vista francesa.

ALHAMBRA Y VICTORIA

Un doble programa exhibirán hoy estos cines en sus funciones de especial y nocturna. En primer término va la segunda función de la atrayente serial de aventuras titulada: "Carlos El Remachador", la cual consta de tres nuevos e interesantes episodios: 4. La barra que aplasta. 5. Suspendido en el espacio, y 6. Frente a los arrecifes.

Un grado máximo de emoción y sensacionalismo adquiere en las escenas de estos capítulos, la intriga que, por su intenso desarrollo, ha caracterizado a la obra. El argumento entra de lleno a relatar la historia nutrida de hazañas increíbles realizadas por sus protagonistas, los aplaudidos artistas Charles Hutchison y Margarita Clayton. A continuación estrenarán la obra titulada: "El hombre que espero", notable cinta de aventuras interpreada por varias estrellas de reconocidos méritos.

ODEON

"El mendigo vestido de púrpura". —En sus funciones de especial y noche de hoy, estrenará "El mendigo vestido de púrpura". Triste historia de un hombre que no tuvo nunca amores por haber dedicado toda su vida a la funesta pasión de un odio invencible.

DIECIOCHO

"Fascinación". — Con esta obra perteneciente a la moderna manufactura Metro, hace sus funciones de hoy este elegante teatro. Causará entusiasmo una gran corrida de toros en Sevilla, danzas modernas, originales bailes, entre ellos la fantástica danza del toro.

DELICIAS

"El faro de la esperanza". — Es una bonita comedia la que con el título de "El faro de la esperanza" estrena hoy esta sala. Es una pieza de mucho ambiente real, un buen espectáculo, en la buena acepción de la palabra.

BAVU

¿QUIEN DEBO GANA?

Es pregunta que sólo puede contestarse viendo todos los detalles de esta cinta que revela los misterios del match.

ESTRENO EN LA PRIMERA SEMANA DE OCTUBRE

IMPERIO

Localidades numeradas en en venta

ATENAS

Presentará hoy este teatro en sus funciones la segunda función de la serial Universal titulada: "Nora del Norte", que consta de los episodios, 4 y 6, interpreados por Ben Wilson y otros artistas conocidos del público. De alto interés muéstrase el desarrollo de esta jornada, en cuyas escenas admírase la valentía y talento artístico de su protagonista.

NOVEDADES

Hoy, en las secciones de especial y noche de este teatro, se estrena la producción del First Nacional Circuit, cuyo rol principal está a cargo del pequeño gran actor Wesley Barry (Canillita), titulada: "De los harapos a la riqueza", obra sentimental de gran valor artístico.

IRIS

"Fascinación".— Hoy estrena este teatro en las funciones de tarde y noche, la super producción "Metro Classicc, titulada: "Fascinación" interpretada por la elegante actriz Mae Murray, quien llama la atención bailando la danza del Toro.

REPUBLICA

Realizará hoy esta concurrida sala de espectáculos cinematográficos sus funciones de moda, especial y nocturna, con el estreno del exponente de arte latino titulado: "El jardín de la voluptuosidad", hermosa y delicada obra cuyo argumento relata un tema de transcendencia social encerrando en sus escenas una sabia lección de humanidad. Crea el rol protagonista la hermosa, y encantadora actriz Pina Menichelli, estrella de rutilante actuación en los escenarios europeos.

AVENIDA MATTA

Una cinta Goldwyn estrenará hoy este teatro en sus dos funciones, se titula: "Va cayendo gente al baile" o "Amor irlandés". Graciosa comedia de humorísticas situaciones cuyas escenas están salpicadas de episodios de alta comicidad. La protagonización de la cinta es desempeñada por la hermosa y seductora actriz ingenua, Collen Moore.

PROVIDENCIA

En ambas funciones de hoy este teatro estrenará la obra de los Artistas Unidos titulada: "Teresita", notable exponente de arte, cuya perfección de detalles demuestra la insuperable calidad de las producciones extraordinaria que pertenecen a esta casa editorial. En la interpretación de la obra se advierte un seleccionado conjunto de estrellas de primera magnitud, sobresaliendo la labor interpretativo de Mary Pickford, en el rol principal.

MUNDIAL

"El expatriado".— Un estreno de gran emoción, lleno de interés dramático, de asunto vigoroso y de gran significación social es el que presente este teatro en especial y noche de hoy. La película está inspirada en el mismo tema de el "Desarrollo de un pueblo" y tan dramática o más que ella.

La situación es fuera de lo común y lo que sigue no le va en zaga en originalidad o interés dramáticos.

Revista de actualidades Artufo.— En las funciones del Domingo se estrenará en los teatros Setiembre Esmeralda y Brasil, una interesante revista de actualidades chilenas que contiene informaciones sobre la colecta de los bomberos, radiotelefonía, fiestas patrias y colocación de la primera piedra del Teatro O'Higgins.

"El hombre marcado". — Jorge Walsh el simpático galán y atleta es el intérprete de esta novela de aventuras, en que se narra la vida de un hombre que por su mala suerte se llamó el condenado; en esta cinta puede apreciarse si un hombre bueno, víctima de las más abominables persecuciones, puede convertirse en un aterrorizado del mundo en que vive. Esta cinta se estrena mañana en el Avenida.

"Las apasionadas".—Existe en la vida una sola gran pasión que no se doblega ante las tempestades del mundo, y que subsiste aún cuando otras pasiones entran a gobernar el cerebro de hombres y mujeres. Tal es el tema que inspira "Las apasionadas", el vibrante drama de la vida cruel que se estrena el próximo Domingo en el Avenida.

"La mujer perfecta", última creación de Constance Talmadge.— El Martes de la próxima semana será estrenada en el Splendid, la última y a la vez la mejor de las creaciones de la encantadora gran favorita Constance Talmadge, la actriz de comedia aristocrática sin rival en el cine, y cuyas creaciones alcanzan siempre éxitos enormes. La obra a que nos referimos, editada en el presente año de 1923, por el "First

LOS PROGRAMAS DE HOY

ALAMEDA. — Tarde y noche, "La línea del corazón".
ALHAMBRA — Tarde y noche, "Carlos El Remachador".
ATENAS. — Tarde y noche, "Nora del Norte".
AVENIDA. — Tarde y noche, "Sonando el cuero".
BRASIL. — Tarde y noche, "A todo ful".
DIECIOCHO. — Tarde y noche, "Fascinación".
ELECTRA. — Tarde y noche, "Marido a la fuerza".
ESMERALDA. — Tarde y noche, "El jardín de la voluptuosidad".
FRANKLIN. — Tarde y noche, "La desposada del diablo".
HIPPODROMO. — Tarde y noche, "Besada".
IMPERIAL. — Tarde y noche, "Campanas nupciales".
IRIS. — Tarde y noche, "Fascinación".
MINERVA. — Tarde y noche, "Señora, no deje solo a su marido".
MUNDIAL. — Tarde y noche, "El expatriado".
NOVEDADES. — Tarde y noche, "De los harapos a la riqueza".
ODEON. — Tarde y noche, "El mendigo vestido de púrpura".
REPUBLICA. — Tarde y noche, "El jardín de la voluptuosidad".
SALA IMPERIO. — Tarde y noche, De los harapos a la riqueza".
SELECTA. — Tarde y noche, "El secreto de las colinas".
SETIEMBRE. — Tarde y noche, "La guarida del diablo".
SPLENDID THEATRE. — Tarde y noche. — "Los naipes mandan".
VICTORIA. — Tarde y noche, "Carlos El Remachador".

BAVU

NOTICIAS CINEMATOGRAFICAS

SALA IMPERIO

"De los harapos a la riqueza", por Wesley Barry. — La entusiasta aceptación que ha venido obteniendo la producción Warner Bross, titulada: "De los harapos a la riqueza", en que tan brillante actuación le cabe desempeñar al genial precoz Wesley Barry (Canillita), ha determinado nuevas exhibiciones de esta hermosa cin-

---

IMPERIO Chilean Cinema Corporation

HOY: 6.30, 9.30 — La aplaudida producción Warner Bross, creación magistral del prodigioso peneca

WESLEY BARRY (Canillita)

De los Harapos a la Riqueza

obra que orienta a los padres y encuentra y conmueve a los niños.

MAÑANA:

Cuerpo de Mujer Origen de Pecado

por la mujer más escultural: NELLY SHIPMAN

DOMINGO

EN MATINEE: La comedia dramática, que entretiene, conmueve y educa:

DE LOS HARAPOS A LA RIQUEZA

por el muchachito genial

CANILLITA

con obsequio a los niños, de retratos del protagonista.

EN FUNCIONES DE LUJO: La obra de aristocracia, elegancias y bellezas:

ME COMPROMETO A MORIR

Estreno First National Circuit-1923, por la ilustre actriz

ANITA STEWART

ALHAMBRA Y VICTORIA - HOY - 6.30 y 9.30

DOBLE PROGRAMA DE GRAN ATRACION:

Estreno de la 2.a función de la serial Pathé N. Y.

CARLOS EL REMACHADOR

episodios 4.— La Barra que aplasta, 5.— Suspendido en el espacio y 6.— Frente a los arrecifes. Genial creación del atleta CHARLES HUTCHISON. A continuación a cinta de aventuras: EL HOMBRE QUE ESPERO, por el inimitable cow-boy FRANK BRAIDWOOD.

---

15 Y 16 HOY

REPRESENTACIONES ALCANZAN

En Vermouth y Noche en el COMEDIA

LA DANZA de las LIBELULAS

El más grande éxito del año

El lance internacional de ayer en la cancha Independencia

EL CLUB ARGENTINO TALLERES DE CORDOBA VENCE POR CINCO TANTOS CONTRA CERO AL SELECCIONADO DE LAS LIGAS DE LA CAPITAL AFILIADAS A LA ASOCIACION DE FOOT-BALL DE CHILE

POR EL EXPRESO DE LAS 7.45 A. M. DE HOY PARTE A VALPARAISO LA DELEGACION ARGENTINA

LOS ARGENTINOS POR INTERMEDIO DE "LA NACION" SE DESPIDEN DE LOS AFICIONADOS METROPOLITANOS

El lance concertado entre el equipo argentino Talleres de Córdoba y el cuadro seleccionado de las colectividades footballísticas de la capital afiliadas a la Asociación de Foot-ball de Chile, había despertado especial entusiasmo en nuestras esferas deportivas.

No menos de cuatro mil espectadores se dieron cita en las tribunas del campo de juego que posee la Asociación Santiago en la Avenida General Saavedra, terreno que sirvió de escenario a la contienda.

La tribuna oficial

En el local de honor notamos la presencia de distinguidas personalidades de nuestro mundo social, político, comercial y deportivo.

El preliminar

A las 2.40 P. M., bajo la dirección del árbitro señor Luis Roatti, iniciaron su lance el equipo B de la Asociación Santiago y el seleccionado de la Liga Santiago, los que se hicieron representar por los siguientes jugadores:

Equipo B de la Asociación Santiago, (Verdes)

Hormazábal
Fletcher Castelblanco
Vengoa, E. Anglada, C. Fruttero
Ransseau, Damke, Concha
Tejardo Morales
O
Daceta Calderón
Apiolaza, González, Valenzuela
Acevedo, Courts, Conejeros
E. Vargas Badal
Fuentes

Liga Santiago (Blancos):

Dado el puntapié inicial, los defensores de la Liga invadieron de inmediato el área de los locales, encargándose Castelblanco de rechazar el avance.

Esta primera tentativa de los blancos fué seguida de otra, que Apiolaza terminó con tiro largo que Hormazábal detuvo sin apremios.

Armonizadas las líneas de los verdes, éstos presionaron por varios minutos, debiendo la zaga liguista multiplicarse para evitar un posible tanto.

Durante todo el primer período, se notaron algunas buenas jugadas, que no surtieron efecto, por la poca pericia de los delanteros para rematar oportunamente.

Así y todo, los guardavallas debieron de intervenir en ocasiones bastante peligrosas.

El segundo tiempo fué más movido y así pudo aquilatarse un mejor entendimiento de los ágiles verdes, los que probaron repetidas veces a Fuentes.

A raíz de un ajustado corner que sirvió Morales, Rousseau logró batir con fuerte tiro cruzado al guardavallas visitante.

Esta desventaja, lejos de desanimar a los blancos les dió mayores energías, pues sitian por varios minutos a la ciudadela asociacionista.

Castelblanco, Fletcher y Anglada trabajaron con mucha eficacia hasta lograr alejar el peligro.

Los minutos finales fueron activos, poniéndose de manifiesto el entusiasmo que desplegaron los contendores.

Finalizó el partido con la siguiente cuenta:

Asociación Santiago B., 1 goal.
Liga Santiago, 0 goal.

El saludo de los jugadores argentinos

A las 3.60 P. M. hicieron su entrada al field los componentes del elenco visitante, quienes se dirigieron directamente a la tribuna oficial y lanzaron los hurras de estilo. Los espectadores tributaron una cariñosa recepción a los cordobeses.

Acto continuo, los visitantes se dirigieron a la tribuna popular y repitieron sus hurras. Fué éste un momento realmente emocionante. Todos los espectadores, de pie, aclamaron con entusiasmo a los heraldos defensores del país amigo y hermano.

A las 3.55 el elenco chileno hacía su presentación. El público hizo algunas demostraciones de protesta por las modificaciones que sufriera, a última hora el elenco metropolitano.

Del cuadro oficial faltaron el zaguero Vergara, los medios zagueros Corte y Ampuero y los delanteros Pardo y Olguín. El conjunto quedaba, en consecuencia, con siete hombres de la Liga Metropolitana y con centro de la Asociación Santiago.

El lance de fondo

A las 4 P. M. el árbitro argentino señor Salvatelli, ordenaba el puntapié inicial, colocándose los cuadros en la siguiente forma:

Talleres de Córdoba (listados):

Rouset
Rossetti, Ponce
Fernández, Falco, Contreras
Pimentel, Blasutto, Salvatelli
Bustos Prax
O
Moreno Domínguez
Yacoponi, Acuña, Legarreta
Aravena, Teuche, Arellano
Witke, Ernst
B. Yacoponi

Santiago (blancos)

Desempeñaron las funciones de guardalíneas los señores Félix Botta, argentino, y Joaquín Huerta, chileno.

Se inicia la contienda

El equipo argentino, favorecedor del sorteo, optó por jugar a favor del viento y con el sol a la cara.

Puesta la pelota en movimiento por Acuña, los chilenos llevan en el acto el primer saludo a la ciudadela listada, encargándose el zaguero Rossetti de poner término a la embestida.

Durante los primeros cinco minutos, pareció que el equilibrio de las fuerzas de los bandos en lucha, daría margen a una jornada llena de interesantes alternativas. Desgraciadamente, esta primera impresión se vió muy luego desvanecida, y el público hubo de convencerse que el cuadro de la capital, que jamás había actuado junto con anterioridad, cedía paulatinamente el campo a su brioso contendor. Por su parte, los argentinos, jugadores avezados en esta clase de lides, comprendieron muy luego que tenían al frente a un enemigo muy débil e iniciaron sus ataques con desenvoltura y absoluta confianza. Los argentinos se estacionan durante algunos minutos frente a la ciudadela local. Bustos y Pimentel, en acción ordenada, burlan a Arellano el que insistió en la defensa a costa de un corner.

Servido por Bustos, Pimentel tira desviado.

Los cordobeses se anotan el primer tanto

En un entrevero, Arellano trató de cabecear, concediendo un corner. Pimentel sirve la sanción en muy buena forma. En efecto, el balón cae a tres metros de la ciudadela blanca, circunstancia que aprovecha Bustos para marcar, en forma impecable, el primer punto de la tarde.

El público premió esta hermosa jugada, por la limpieza y serenidad con que había sido ejecutada.

Juego equilibrado

Las jugadas se desenvuelven ahora dentro de un marcado ambiente de entusiasmo, pero las acciones carecen de precisión. Ambos cuadros respondían bien al rechazar los ataques contrarios, pero no lograban armonizar avances que dieran una impresión de armonía y destreza. Legarreta pasó la pelota a Yacoponi, quien trató de dirigirse hacia la valla rival, pero como lo hostilizaran, esquivó la intervención de Falco para poner en juego al centro delantero Acuña. Este jugador trata de ejercitar juego individual, siendo muy luego despojado del balón y perdiendo una buena ocasión.

Providencial intervención de Yacoponi

Habían transcurrido veinte minutos, cuando Bustos llevó un violento ataque que finalizó Pimentel, desde cinco metros de la valla, mediante un fortísimo esquinado. El guardavallas Yacoponi se lanzó al suelo como una exhalación, y en el poste mismo, anula un tanto que parecía inevitable. A renglón seguido, Blasutto insiste en el ataque y prueba nuevamente a Yacoponi, el que se encarga de malograr la formal tentativa.

Santiago pasa ahora por un crítico momento del cual Ernst logra salir airoso.

Santiago a la ofensiva

Los metropolitanos, que habían actuado desarticulados, parecen por un momento que reaccionarían. En efecto, se colocan resueltamente en el deslinde listado.

Yacoponi esquiva la intervención de dos contrarios y entrega la pelota a Moreno. Este se corre rápidamente por su ala, pero luego finbo de ceder ante la intervención de Contreras, que concede un corner. Bien servido por Moreno, queda Acuña en posesión de la pelota, y con toda oportunidad pone en juego a Legarreta, quien lanza un fortísimo esquinado que Rouset salva difícilmente con un nuevo puntapié esquina. Se produce un serio entrevero que es liquidado por Rossetti.

Se produce el segundo goal a favor de los argentinos

Habían transcurrido veintisiete minutos de juego. Falco pasó la pelota al centro, apoderándose de ella Blasutto, quien trató de avanzar hacia la valla rival, pero como lo hostilizaran, puso en juego a Prax, el que enfiló, desde veinte metros, un fortísimo esquinado que pega en uno de los verticales y penetra en el arco. Fué en realidad, un brillante remate.

El equipo metropolitano reacciona

Empezó ahora a presionar el quinteto santiaguino y, aunque su acción se vió malograda por falta de coordinación, consiguió establecer el juego en el campo visitante. En un entrevero Rosetti cae, haciendo uso de la mano, dentro del área de castigo, para salvar una situación desesperante. El árbitro, dada la situación que ocupaba, no pudo percatarse de esta jugada ilícita del capitán del equipo visitante.

Nuevamente los blancos intentaron un avance por intermedio de Moreno que obliga a Fernández a cometer un corner que se pierde por falta de dirección.

El zaguero Ponce intercepta, con maestría, varios ataques combinados de Legarreta con Yaccoponi.

A los treinta y cinco minutos, Prax se despide de Aravena, burla en su acción a Witke y, para esquivar la vigilancia de Ernst, realiza una centrada. Salvatelli toma la pelota y prueba a Yaccoponi, quien ejecuta una hermosa salvada.

Minutos antes del término del período, Bustos sirve un corner cedido por Witke. Se produce un momento crítico para la defensa blanca que Legarreta logra destruir con buen golpe de cabeza.

Moreno, en los últimos instantes del tiempo, se acerca a Roussett y lanza un tiro débil que el guardavallas argentino detiene sin mayor dificultad.

Al iniciarse el descanso, la cuenta favorecía a los visitantes por dos puntos contra cero.

El segundo período

A las 5 P. M., el árbitro ordenaba la reiniciación de la jornada. Inmediatamente los listados atacan, encargándose Prax de dirigir un centro. Blasutto, impulsando la pelota con la mano, la hace penetrar a la valla blanca. El árbitro cobra el punto, pero luego reconsidera su fallo a petición del guardavallas Yaccoponi y del capitán del elenco metropolitano, señor Legarreta. Servido el hands, Domínguez ejecuta una feliz maniobra y en momento oportuno, pone en acción a Acuña, quien tira desviado.

Un nuevo ataque de los blancos obliga a la defensa listada a cometer un corner. Al ser servido, y mientras la pelota estaba en el aire el arquero Rousset abandona su valla. La pelota cae a los pies de Acuña, quien tira desviado, desperdiciando así un momento delicadísimo de la defensa visitante.

Santiago obtiene su único tanto

Los blancos insisten en el ataque. A raíz de un corner de los listados, Moreno es llamado a ejecutarlo. Mientras la pelota estaba en el aire, el arquero abandona su arco, circunstancia que aprovecha Acuña para anotarse el único tanto de Santiago por medio de un hermoso cabezazo. Habían trascurrido diez minutos de la segunda jornada.

El público estimula con sus aplausos a los defensores metropolitanos, pero luego los visitantes armonizan sus diferentes líneas y empiezan a arrollar a sus adversarios.

El tercer goal de los argentinos

Un foul de Ernst, a veinte metros de la valla, es sancionado por el juez. Falco toma el puntapié libre y mediante tiro directo, se apunta el tercer tanto argentino a los quince minutos.

El cuarto goal de los argentinos

A raíz de esta nueva ventaja visitante, los locales se limitan a realizar rechazos sin dirección, que no pasaban de la línea media listada.

Un minuto después Salvatelli, situado a veinticinco metros del goal blanco, realiza un fuerte esquinado que se convierte en el cuarto punto de los visitantes.

Desde este momento el dominio listado se desarrolla sin contrapeso. Los blancos corren tras la pelota, interceptan algunos avances, pero no logran ejecutar ningún ataque formal.

El quinto y último goal de los argentinos

A los veinte y dos minutos, los nacionales sufren un nuevo contratiempo. Falco, a veinticinco metros de la valla, se adelantó algunos metros con el balón y se desprendió de él con tiro cruzado que se transforma en el quinto y último punto a favor de los listados.

Desde este momento, el interés de la contienda decae por completo. Gran parte de los espectadores empieza a retirarse del campo de juegos. Los visitantes, estacionados casi permanentemente frente a la valla santiaguina, se limitan a ejecutar algunas combinaciones sin tratar de aumentar la cuenta.

Santiago, por intermedio de Yacoponi y Legarreta, logra llevar algunas incursiones aisladas hacia la zaga listada, que la defensa argentina desbarata.

En estas condiciones, el partido no podía de manera alguna ofrecer a los espectadores acciones, no digamos hermosas, sino que ni siquiera dotadas de aquellos factores especiales que entusiasman a los que las presencian.

Las jugadas se realizan con suma lentitud y los ataques fueron casi siempre el producto de esfuerzos individuales que reportan poco provecho en el resultado positivo del juego y facilitan la acción de la defensa adversaria.

Tan notablemente fallaron ahora las líneas de ataque, que son las que dan relieve a la lucha, que luego el juego desarrollado por los bandos sólo merece el calificativo de deficiente.

La jornada terminó sin otras incidencias dignas de mención, con el triunfo del equipo Talleres de Córdoba por cinco puntos contra uno.

Comentarios

Es obligación del cronista exponer en forma desapasionada e imparcial sobre las incidencias de una jornada. Y aunque hubiera sido muy grato para nosotros entonar loas al lance sostenido ayer, el concepto que tenemos de nuestra misión, nos obliga a narrar lo que en realidad hemos presenciado.

En nuestra edición de ayer formulamos un breve comentario sobre el lance en perspectiva y nos expresamos en la siguiente forma:

"El resultado de la brega que sostuvo el conjunto argentino con la Asociación Santiago, y en la cual venciera esta última, lejos de restarle atractivos a la segunda y última presentación que harán hoy, le agrega, a nuestro juicio, un nuevo y poderoso aliciente. En efecto, conocido el empuje y capacidad de los contendores, el Talleres de Córdoba suplirá ciertas deficiencias observadas el Martes último en su elenco, y tratará, naturalmente, de imponerse desde el primer instante a su contendor.

Por otra parte, el resultado de un partido, no siempre refleja la verdadera capacidad de los contrincantes, sin que por esto pretendamos desconocer y aminorar el triunfo del seleccionado de la Asociación. Nos basamos, al expresarnos en esta forma, en hechos similares ocurridos en multitud de ocasiones. En el Campeonato Internacional de 1920, jugado en Viña del Mar, el cuadro chileno empezó perdiendo por un tanto a cero de los brasileños, el conjunto más débil de todos los contendores. Luego después el mismo elenco nacional logró empartar con el representativo de la Argentina, el cual, a su vez, igualó posiciones con los uruguayos, y, finalmente nuestros muchachos perdieron por el score mínimo con estos últimos, quienes se adjudicaron el primer puesto.

Hay, además, otro caso reciente que confirma exactamente nuestra manera de pensar. A principios de la presente temporada, un club de Coquimbo vino a jugar con la misma Asociación Santiago, el cual perdió en su primer encuentro por 3 tantos a cero. Pues bien, el mismo conjunto, días después, obtuvo la victoria por 4 tantos a cero. Y téngase presente que en dicha oportunidad la decana de la capital se hizo representar por elementos de reconocido renombre, tales como Ernst, Wicke, Teuche y otros de no menor cartel.

Queda, pues, bien demostrado que si un triunfo, en la mayoría de los casos, es verdad que causa superioridad del vencedor sobre el vencido, no es menos cierto, también, que cuando intervienen factores extraordinarios como ocurriera el Martes últimos, no es posible pronunciarse en definitiva respecto a las bondades o defectos de un conjunto.

Hay, además, otra circunstancia que nos autoriza para esperar que el Talleres de Córdoba se resarcirá esta tarde, haciendo una regia presentación. Nos referimos al accidente que le privó en los primeros instantes de la brega de seguir contando con su guardavallas. Es natural que con un hombre de menos, aunque haya sido por 15 minutos, los diez restantes han tenido que desplegar una labor intensa y desproporcionada ante sus contendores, que exhibían totalmente modificado lo que motivó justificadas protestas del público que acudió a presenciar la perfomance del equipo que habíamos anunciado y no del formado a la hora undécima, sin entrenamiento previo de ninguna especie.

El lance de ayer fué una pobre demostración de foot-ball. El equipo argentino se encontró frente a un once constituido en la cancha misma y que falló lamentablemente tanto en conjunto como individualmente.

Ante esta situaciónn, los cordobeses no tuvieron necesidad de lucir su verdadera escuela.

En el campo de juego que posee la Asociación Santiago en la Avenida General Saavedra, se notó, minutos antes de las 4 P. M., cierta nerviosidad entre los expectadores. Se rumoreaba que el equipo que haría frente a los Talleres de Córdoba sufriría la ausencia de muchas figuras más destacadas y por desgracia esto aconteció en realidad.

En estas condiciones, el cuadro nacional no se mantuvo en ningún momento dentro de las líneas habituales.

En ciertos momentos se tenía la impresión de que veíamos actuar a un cuadro santiaguino que carecía de toda noción de juego.

En la defensa notamos amontonamientos y precipitaciones innecesarias y el cuadro hacía defensa con más ansias de impedir la caída de la valla que de sacar la pelota de situaciones peligrosas a fin de iniciar ataques con la cooperación total del equipo, que es el flujo y reflujo característico en todo cuadro bien organizado.

Por lo demás la nerviosidad era evidente, perdiendo continuamente la línea delantera, la mesura indespensable para el éxito de sus tentativas.

Todo esto influyó necesariamente en el desarrollo del lance, de tal manera, que en el segundo período, la impresión recibida no pudo ser más desfavorable.

No tuvo el partido, como consecuencia de la debilidad del elenco nacional, salvo en el primer período iniciado bajos los mejores auspicios, nada que se destacase, pués poco a poco decayó el interés de las jugadas, hiciéronse con menos soltura, no articulándose ninguna de las líneas y perdiendo lo más bonito que tiene un juego, es decir, la sucesión de situaciones de inminente peligro para las vallas en virtud de ataques debidamente coordinados.

En resúmen el equipo santiaguino fué nulo en la defensa, muy mediocre en la ofensiva y falto absoluto de armonía en las diferentes líneas.

Inutil fué el esfuerzo del guardavallas Yaccoponi por conjurar la situación; realizó brillantes salvadas pero vió vencida su ciudadela en situaciones realmente difíciles.

De los zagueros Witcke que es una reliquia del foot-ball metropolitano ha decaído en forma tal que su inclusión en un equipo seleccionado fué un error; su compañero Ernst, aunque activo, estuvo igualmente ayer en un mal día.

La línea media sólo cumplió en parte y en forma poco halagadora su delicada misión. Olvidó en absoluto que tiene la obligación de alimentar al quinteto ofensivo el que no puede realizar labor encomiástica sin el apoyo necesario e indispensable de los halfes backs. Aravena y Arellano demostraron estar pesados.

La línea delantera tuvo dos hombres que trabajaron a conciencia; Yaccoponi y Legarreta. Desgraciadamente sus esfuerzos hubieron de resentirse por falta de cooperación. En el elenco actuaron de punteros los jugadores Domínguez y Moreno: ninguno de los dos estaba en su puesto. En efecto, Domínguez interviene de insider derecho por el izquierdo del Escuela Normal. En estas condiciones no pudieron desplegar su juego.

Acuña en el eje del quinteto ofensivo abusó del juego individual, dando tiempo a la defensa contraria a replegarse y a desbaratar todos sus planes.

En estas condiciones el ataque fué virtualmente nulo y la defensa argentina no necesitó emplearse mayormente para conjurar las situaciones delicadas.

En suma como decíamos, un elenco formado en la cancha que jamás mejores; los de más cancha y avezados a estas clases de luchas a pleno aire.

La actuación del árbitro, aunque trató en todo momento de intervenir con absoluta imparcialidad, no logró convencernos.

El público sumamente nervioso restó brillo al expectáculo.

Durante el half time algunos expectadores de la tribuna popular entraron a la cancha y tuvieron términos duros para con el árbitro. Esta actitud merece nuestra franca condenación. No debemos olvidar que se trataba del árbitro oficial de la Embajada deportiva Argentina, país que cuenta entre nosotros con tan intensas y sinceras simpatías.

Sensible es igualmente que a reuniones de esta índole concurra tan escaso personal de policía, lo que no debe repetirse.

La lección recibida ayer debe servirnos de experiencia: abandonemos la política en los deportes, pleguemos las banderas de discordia; integremos nuestros equipos representativos con el mejor exponente footballístico sin distinción de entidades y entrenémosnos con tino y perseverancia antes de presentarnos a una justa de importancia.

Los jefes de la delegación argentina en nuestra casa

Minutos antes de las 12 de la noche tuvimos el honor de recibir la atenta visita de los jefes de la Embajada Argentina.

El presidente de la Delegación Doctor Juan Filloy, nos expresó en forma muy cariñosa que los componentes del conjunto argentino regresaban a su patria sinceramente agradecidos de las finas atenciones que habían recibido en tierra chilena.

Les ruego—nos manifestó el señor Filloy—que sean intérpretes de nuestro saludo de despedida para las corporaciones locales y para los aficionados metropolitanos de cuyas gentilezas llevamos el más alto concepto.

Para **"La Nación"** sólo tenemos palabras de sincera gratitud y reconocimiento por los hermosos conceptos emitidos hacia el pueblo argentino y por su levantada crítica de las jornadas que hemos sostenido.

Mediante comentarios desapasionados y ajustados estrictamente a la realidad, la prensa contribuye a dignificar estas nobles justas y a guiar por el verdadero camino a las nuevas generaciones. Las lecciones se reciben en la cancha e igualmente se toman de los juicios técnicos de la prensa. **"La Nación"** ha comprendido el verdadero rol que corresponde a los rotativos modernos.

El señor Filloy en su amena charla nos hace una pequeña historia del foot-ball cordobés que con sus nueve clubs de primera categoría desarrolla una competencia del más alto interés. El hecho de haberse limitado el número de conjuntos de la primera división ha contribuído principalmente al progreso de foot-ball cordobés.

El elenco Talleres de Córdoba ha obtenido el campeonato durante dos años consecutivos y en la actual temporada figura en el puesto de honor del cómputo oficial.

La Liga Cordobesa milita en las filas de la Asociación Amateur de Foot-ball.

Se extendió nuestro amable visitante sobre tópicos relacionados con las gestiones que ha iniciado el Presidente Alvear para tratar de obtener la fusión del foot-ball argentino.

Las últimas palabras del prestigioso deportista argentino llenas de cariño hacia el pueblo chileno vienen a probar una vez más la importancia que tienen estas nobles lides internacionales para el acercamiento de los pueblos.

"La Nación" al presentar su saludo de despedida a la caballerosa Embajada argentina, se complace en reiterar los votos que ha formulado por la mayor unión de los deportistas del Continente.

En honor de los visitantes

La colonia argentina residente ofrecía anoche en el Centro Social Argentino una comida íntima en honor del Conjunto Cordobés, durante la cual reinó la más cordial camaradería.

Un recuerdo de la visita de los amateurs a Chile

El señor presidente de la delegación argentina recibió ayer el siguiente despacho cablegráfico:

"Club talleres de Córdoba. — Santiago. — Al cumplirse un año de la visita de imborrables recuerdos que la amateur hiciera a Chile afianzando lazos indestructibles de leal amistad con los footballers hermanos, este consejo se complace en ratificar esos sentimientos de solidaridad y pide al Club talleres digno representante del football argentino, sea intérprete de tales expresiones ante la Asociación de Football de Calle y deportistas chilenos y testimonio nuestras salutaciones con motivo de la fecha patria.

La amateurs está segura que el Club Talleres, de acuerdo a su tradición deportiva dejará bien sentado el prestigio de los amateurs.

Saludos cordiales. — **Amateurs."**

1) UN MOMENTO DE JUEGO.—2) EQUIPO DEL TALLERES DE CORDOBA, VENCEDOR DE LA JORNADA.—3) EL COMBINADO SANTIAGUINO DE LA ASOCIACION DE FOOT-BALL DE CHILE.—4) ARELLANO ALEJANDO UN PELIGRO.—5) EL CUADRO VISITANTE ANOTANDOSE EL SEGUNDO TANTO.—6) UN MOMENTO APREMIANTE PARA LA VALLA METROPOLITANA

BAVU

ASOCIACION SANTIAGO. — El directorio de esta colectividad se reunirá esta noche a las 9 P. M., en el local de la secretaría, Huérfanos 1062.

Los jugadores que componen el equipo A. deben presentarse en esta oportunidad, a fin de tratar sobre el viaje que se hará a Valparaíso el próximo Domingo, para jugar la revancha con el Talleres de Córdoba.

Han quedado suspendidas todas las partidas fijadas por el calendario para esa misma fecha.

Liga Metropolitana de Deportes

—El directorio de esta colectividad se reunirá en sesión extraordinaria, hoy a las 7.30 P. M., en su secretaría.

Se nos encarga recomendar la asistencia de los señores directores por cuanto se tratarán asuntos de suma importancia.

Liga Nacional de Foot-Ball

El Directorio de esta institución se reunirá en sesión extraordinaria a las 6 P. M. de hoy, en "La Nación", con el objeto de fijar las partidas para el Domingo próximo.

FEDERACION DEPORTIVA FERROVIARIA DIRECCION GENERAL.—Cita al Consejo Directivo para hoy, a las 6.30 P. M., en "El Mercurio", y se ruega la asistencia por haber asuntos de suma importancia que resolver.

EL ANIVERSARIO DEL MARRUECOS F. C.

ES CELEBRADO CON ESPECIAL BRILLO

Esta conocida institución deportiva, del vecino pueblo de Marruecos, que goza de generales simpatías entre las instituciones congéneres, tanto de provincias como de esta capital, celebró anteayer su décimo año de vida deportiva.

La comisión organizadora de este simpático club, había preparado un magnífico programa deportivo, consistente en una interesante partida de foot-ball, con el Unión Cordillera F. C., y un campeonato atlético para los socios de esta institución.

La partida concertada con el Unión Cordillera F. C., en competencia por la valiosa Copa Enrique Bottinelli fué muy niteresante, poniendo en evidencia el cuadro del Club local, sus espléndidas dotes y preparaciones para este popular deporte.

Antes de efectuarse la partida arriba enunciada, se efectuó en el local de la secretaría, un espléndido almuerzo, al que asistieron más de cien personas entre jugadores e invitados.

Durante el almuerzo, reinó la más cordial y franca camaradería entre los comensales, deslizándose las horas en un ambiente de entusiasmo y sinceridad, muy propio de deportistas.

En su oportunidad, el presidente de la institución, ofreció la manifestación en un hermoso discurso, siendo al finalizar, estruendosamente aplaudido por la concurrencia.

A continuación, el presidente del Cordillera F. C. agradeció a nombre de su club, la manifestación de que eran objeto, siendo también muy aplaudido.

El señor Armando Carreño Alvarado, ex-presidente del Marruecos F. C. usó en seguida de la palabra, en una brillante improvisación que cosechó, al terminar, efusivos aplausos.

A pedido de los presentes, también habló el señor Juan Gálvez Rivas, quien agradeció los benévolos conceptos, que se habían emitido para su persona; también, se permitió el señor Gálvez, agradecer los aplausos que se prodigaron para la prensa deportiva, especialmente para "La Nación" y "Los Tiempos", rotativos que en todo momento prestan gentilmente sus columnas para la difusión de la cultura física.

Cerró en vibrantes frases la manifestación el secretario del club festejante señor Santiago Cuevas Madrid, siendo al terminar, objeto de una simpática demostración de afecto.

Por la tarde, se realizaron las partidas concertadas entre el Marruecos 1.o y 2.o equipos, con el 1.o y 2.o cuadros del Cordillera F. C., venciendo el Marruecos 2.o y el Unión Cordillera F. C., respectivamente, quedando este último en posesión de la Copa, hasta el próximo partido que se efectuará en el aniversario del Unión Cordillera F. C.

Después del match, el club local, festejó a sus compañeros del Cordillera, con unas once, regresando los jugadores metropolitanos a esta ciudad, por el tren de la tarde, gratamente impresionados de las atenciones de sus amigos "marroquíes".

El torneo atlético resultó espléndido, siendo los vencedores premiados con artísticas medallas de plata, obsequiadas por la Municipalidad de ese entusiasta pueblo.

ATLETISMO

EL FESTIVAL DEPORTIVO DEL PROXIMO DOMINGO

EN HOMENAJE A LOS CONCEJALES BRASILEÑOS

Las inscripciones se cierran hoy

El torneo que se efectuará el próximo Domingo en los Campos de Sports de Ñuñoa en competencia por los premios municipales, promete alcanzar un gran éxito.

Esta fiesta ha sido dedicada a los concejales brasileños que son nuestros huéspedes.

El programa a realizarse es uno de los más interesantes que se ha-yan organizado; consta de matchs de foot-ball, basket-ball, box y atletismo.

Esta última estará sujeta al siguiente programa: 100 metros planos, 400 metros vallas, 800 metros, 5.000 metros, salto con garrocha y lanzamiento del disco.

Las inscripciones se cierran hoy a las 6 P. M., en San Diego 81 (Casa Manduiano).

LA RECONSTITUCION DEL FRENTE ALIADO ANTE ALEMANIA

Se cree que será el resultado de las entrevistas entre Mr. Baldwin y M. Poincaré. — Esta reconciliación está basada en la victoria obtenida por los franceses en el Ruhr.

(Correspondencia cablegráfica de John O'Brien, especial para "La Nación")

PARIS 20.— Se pronostica la reconstitución del frente aliado ante Alemania como consecuencia de las entrevistas celebradas entre los Premiers M. Poincaré y Mr. Baldwin y el Presidente M. Millerand.

Mr. Baldwin conferenció durante una hora con el Presidente en el Palacio de Rambouillet, asistiendo a la entrevista el Embajador Lord Crewe. Se cree que, después, Mr. Baldwin accederá a permanecer otras veinticuatro horas en París, o sea, probablemente, hasta conocer el resultado del Consejo de Gabinete que debía reunirse hoy en Rambouillet y en el que M. Poincaré debía informar detalladamente a M. Millerand y a los Ministros respecto de sus conversaciones con el Premier británico.

Se cree que Gran Bretaña aceptará que continúe la ocupación del Ruhr siempre que Francia suspenda sus medidas de carácter militar, a lo cual está dispuesta Francia si Alemania consiente a cumplir las promesas que ha hecho en el Tratado.

En vista de la probabilidad de que muy pronto se rinda Alemania, Inglaterra desea estar al lado de Francia desde que se considera que la resistencia alemana estaba anteriormente basada en las noticias del desacuerdo franco-británico.

Los diarios de la mañana recalcan el hecho de que la reconciliación anglofrancesa está basada en la victoria del Ruhr.

"Le Journal" dice: "Se ha corrido el velo que cubría los ojos de Mr. Baldwin quien ha podido imponerse, mediante los discursos de Herr Stresemann, de la victoria de Francia, quedando así demostrado el error en que estaba el Embajador inglés en Berlín.

"Le Figaro", por su parte, declara que "Francia no desea la destrucción de Alemania, pues sabe que la destrucción es una vecina peligrosa, pero Gran Bretaña debe comprender que el peligro subsistirá mientras no esté solucionado el problema de las reparaciones.

Pertinax, en "L'Echo de París", escribe: "Mr. Baldwin considera estéril el avance en el Ruhr, M. Poincaré, como lo ha informado M. Theunis estima que, primeramente, deben rechazarse las negociaciones mientras no termine la resistencia pasiva y, en segundo lugar, que la evacuación del Ruhr depende del pago de las reparaciones.—O'BRIEN.—(U. P.)

FRANCIA Y BELGICA NO ACEPTARAN LAS PROPOSICIONES ALEMANAS

Así lo manifiesta en una entrevista el Ministro belga en Berlín. — Herr Stresemann debe capitular en forma franca y abierta. — No cree en una rápida solución del problema del Ruhr.

(Correspondencia cablegráfica de Frederick Jahn, especial para "La Nación"

BERLIN, 20.— El Ministro de Bélgica, conde de la Faille, entrevistado, declaró que Francia y Bélgica insistirán en el completo abandono de la resistencia pasiva y que no están dispuestas a aceptar la proposición referente al regreso de los expulsados del Ruhr y a la libertad de los presos, particularmente en lo que se refiere a varios de ellos acusados de asesinatos.

Herr Stresemann debe capitular franca y abiertamente.

M. de la Faille manifestó que reconocía que Herr Stresemann había ido más lejos que Herr Cuno, para lograr un acuerdo y que también apreciaba las dificultades internas que tiene que afrontar el actual Canciller. Francia y Bélgica están dispuestas a tomarlas en cuenta, pero la terminación de la resistencia pasiva es requisito inalterable si bien no se insistirá tal vez en la palabra capitulación que, al parecer es la que más hiere al Gobierno alemán. Se indica que también es posible alguna diferencia entre los expulsados por delitos políticos y los que lo han sido por sus actividades criminales, como también entre los arrestados por esos dos motivos.

Al referirse a lo que se consideraría aceptable como reparaciones, el conde recordó el libro gris de Bélgica, pero agregó que no creía que se llegara a una rápida solución del problema del Ruhr.

M. De la Faille admitió haber consultado el Martes a Herr Stresemann, y, a pesar de que negó que el Canciller le hubiera entregado un memorándum, reconoció que "habían discutido la situación general", considerándose en ésta como un mal presagio la inflexibilidad de Francia.

Confirmando lo anunciado ayer por la "United Press" se informa que M. Jaspar, hablando en una reunión del Gabinete belga, declaró que Herr Stresemann había manifestado, ya a los representantes de Francia y Bélgica en Berlín que era imposible, para el Reich, mantener la resistencia pasiva. Esto provocó, de parte de la Deutsche Zeitung un pedido de explicaciones al Canciller, a quien acusa de obrar como un general que anuncia al enemigo que la batalla está perdida antes de terminar el combate.

"El Tageblatt, generalmente bien informado, admite que el Ministro de Bélgica está empeñado en un papel de mediador entre Francia y Alemania.

M. De la Faille se vió esta mañana con el Embajador francés.

JAHN.—(U. P.).

ESPAÑA

La censura periodística

MADRID 20. — Una nota oficiosa de la Presidencia del Directorio declara que la autorización de la censura de los trabajos periodísticos no supone conformidad. Por consiguiente, subsiste íntegra la responsabilidad de la publicación.

El Teniente-Coronel encargado de este asunto, declaró que se prohibía a los diarios toda crítica, porque ésta no da soluciones y perturba la acción del Gobierno.—

El primer viaje del transatlantico Alfonso XII

MADRID 20. — En Octubre zapará de Santander con destino a La Habana y Veracruz, haciendo escala en Gijón y Coruña, el transatlántico "Alfonso XII", que realiza su primer viaje y que ha sido construído en España. El barco ha sido muy visitado en Santander, por aristócratas, artistas, políticos e industriales.

Los Marqueses de Comillas dieron un banquete en su comedor.

El "Alfonso XII" tiene capacidad para doscientos cuarenta pasajeros de primera clase, para ochenta de segunda y para noventa de intermedia.

Puede transportar mil cuatrocientos emigrantes.

Tiene una instalación radiotelegráfica de un alcance de tres mil seiscientas millas, que está a cargo de dos ingenieros de la Compañía Marconi.

La decoración del barco es magnífica, predominando en ella el estilo Renacimiento o Mudejar. Lleva pinturas y paisajes de Toledo, Granada y Segovia; reproducciones de los monumentos arcaicos españoles; un patio árabe, reposteros de anuncios. Lleva además una estatua del Rey Alfonso, en uniforme de Almirante, un jardín de Invierno, tapices de Goya. Todos sus departamentos revelan un gusto refinado. En su construcción se observaron las prescripciones de la ley internacional de salvamento.—(U. P.)

Opinión de Sánchez Guerra y del Conde de Romanones

MADRID, 20.— El Conde de Romanones y el señor Sánchez Guerra, no están de acuerdo con lo manifestado por el Marqués de Alhucemas a Primo de Rivera.

Estiman que a los ex-Presidentes del Consejo, por privilegio legal, sólo pueden juzgarlos las Cortes, tratándose de averiguar su conducta como gobernantes. —(U. P.)

Asalto a una Caja de Ahorros

MADRID, 20.— Comunican de Tarrasa, que a las 10 de la mañana se presentaron en la Caja de Ahorros dos desconocidos, enmascarados y pistola en mano, exigiendo de los empleados la entrega inmediata del dinero. En el acto se apoderaron de tres mil pesos. Frente a la puerta del local, tenían un automóvil negro. Cuando intentaban subir en él, un vecino, revólver en mano, les intimó para que se rindieran, haciendo varios disparos, uno de los cuales, al parecer, hirió a uno de los atacantes. Estos a su vez, dispararon, matando a ese vecino que resultó ser somatenista y llamarse Miguel Castella. Resultó gravemente herido un individuo que vivía en la casa contigua al local de la Caja de Ahorros.

El automóvil huyó por la carretera de Sabadel. Los guardia civiles y policías le perseguían en motocicletas. A la altura del kilómetro trece, el automóvil chocó contra un árbol, resultando herido un asaltante.

La policía detuvo a cinco de ellos, entre los cuales parece estar el que mató a aquel vecino. La cantidad robada fué recuperada.

Los lentos, el carnet y otros aparatos del conducto del auto, han demostrado que éste pertenece al Sindicato Unico, en el ramo de transportes, sección chauffeurs. Su nombre es Vicente Villanueva.

El automóvil pertenece a don Luis Iglesias Puig, que habita en Barcelona. Parece que los detenidos serán sometidos a un juicio rapidísimo.—(U. P.)

Impresión causada en Argentina por el movimiento militar

MADRID 20.— La prensa acoge las informaciones transmitidas de Buenos Aires, en las que se anuncia que allí han sido recibidas con júbilo las noticias sobre el movimiento militar.

Esas informaciones agregan, que se pedirá al Directorio que se intensifiquen las comunicaciones marítimas y comerciales con la Argentina.—(U. P.)

Desmentido de Ramiro de Maeztu

ZARAGOZA 20. —El escritor Ramiro de Maeztu ha desmentido que hubiera aceptado el cargo de asesor técnico del Ministerio de Instrucción Pública.

Ha expresado, además, que este cargo no se le ha ofrecido.—(U. P.)

EL FERROL, 20. — **La Asamblea de Maestros Nacionales** ha felicitado al Directorio y ha enviado su adhesión a Primo de Rivera. —

BURGOS MAZO JUZGA LA ACTUACION DE PRIMO DE RIVERA

MADRID, 20.— El ex-Ministro conservador, señor Burgos Mazo, ha hecho en Huelva declaraciones favorables a la situación.

El señor Burgos Mazo dijo: "Un gran afecto me unió al primer marqués de Estella y me une al actual una amistad particular y política. Juntos fuimos senadores en las últimas Cortes con Dato e Iradier.

"Reconozco las condiciones de Primo de Rivera de cultura técnica, de entendimiento noble, de ambición y patriotismo y creo que le anima una exquisita rectitud de intención.

"Respecto de sus aciertos me reservo la opinión, en favor de la prudencia y del anhelo de servir mejor los altos intereses de España.

"En recientes discursos que he pronunciado, he preconizado primero la dictadura y después la revolución. La presente dictadura no podría transformarse en un Gobierno constitucional, porque ha surgido con el carácter de predominio militar, necesario para barrer con los hombres que prostituyeron la vieja política de restauración, pero la revolución debe hacerse, pero respetuosa de los principios, pues éstos deben subsistir.

"Creo equivocado el procedimiento porque él desacredita a España en el extranjero. Proclamó la grandiosa obra de Cánovas, acaso era el pronunciamiento también de la noble actitud de Martínez Campos, quien recluyó al Ejército a su función natural, excluyéndolo de la gobernación del Estado.

"Fracasada la concentración liberal, ningún partido podría encargarse del poder y sólo el Gobierno militar con la cooperación de hombres civiles, sin facultades extraordinarias y dentro de la constitución, podía hacerlo."

Terminó afirmando que la opinión ha acogido con simpatías el acto de Primo de Rivera.—(U. P.).

Carta de un escritor al Directorio Militar

MADRID 20.— El escritor Torrubiano Ripoll publica en "El Sol" una carta dirigida al Directorio Militar, en la que manifiesta que más corrompida que las organizaciones políticas, se encuentran las organizaciones eclesiásticas.

En seguida señala las causas de la decadencia española y de la pérdida de la virilidad y pide que se nombre el Picasso eclesiástico. —(U. P.)

El Conde de Romanones

MADRID 20. — El Conde de Romanones se encuentra enfermo en cama. — (U. P.)

GIJON 20. — **Ha sido condenado a muerte** el carabinero que mató a un sargento e hirió a un cabo. El carabinero se ha dirigido a Primo de Rivera pidiéndole su indulto, pero éste le contestó que le era imposible concedérselo. — (U. P.)

Don Santiago Alba en Bruselas

MADRID 20. — El ex-Ministro don Santiago Alba se encuentra en Bruselas y ha conferenciado con el Embajador de España.—(U. P.)

GRECIA

Los asesinos de las víctimas de Janina

ROMA, 20.— Informan de Tirana que los griegos han arrestado a un individuo sospechoso, que vestía uniforme griego en una aldea cercana de Argirocastro.

El desconocido habría revelado el nombre de los asesinos de las víctimas de Janina.

Las autoridades albanesas se han mostrado de lo más reservadas a este respecto.—(U. P.).

IRLANDA

EL NUEVO GOBIERNO DEL ESTADO LIBRE

DUBLIN, 20.— El Dail ha aprobado la designación de Mr. Cosgraves y los ligeros cambios del personal del Gobierno del Estado Libre, los que son los siguientes: Mr. O'Higgins, Vicepresidente y Ministro del Interior; Mr. Fitzgerald, Ministro de Relaciones; Mr. Ernest Blythe, Ministro de Finanzas, en reemplazo de Mr. Cosgraves, Mr. Mulcahy, Ministro de Defensa, Mr. Joseph Mc Greath, Ministro de Industria y Comercio, y Mr. Mc Nell, Ministro de Educación.—(U. P.).

ITALIA

El arreglo del problema de Fiume

ROMA, 20. —Un comunicado semi-oficial desacredita los rumores, según los cuales en el arreglo de la cuestión de Fiume habría habido planes definidos.

Los planes se originaron durante las negociaciones, pero fueron después abandonados por varias razones.

No obstante el tono de la prensa, es optimista, pues prevalece la creencia de que el Gobierno de Belgrado mira la situación con mejores ojos, inclinándose a abandonar su política de dilaciones.—(U. P.)

Suroslavia aceptaría condicionalmente la ocupación de Fiume

LONDRES 20. — "The Daily Express" ha recibido una información de su corresponsal en Belgrado, quien le comunica que Suroslavia aceptará las proposiciones de Italia de ocupar Fiume, permitiendo a los serbios usar del puerto, [illegible] que se cedería a Suroslavia Port Baros y el delta de Fiume.—(U. P.)

En espera de la decisión suroslava

ROMA 20. — "Il Messagero" cree saber que la decisión del Gobierno de Belgrado, respecto de las proposiciones hechas por Mussolini para solucionar la cuestión de Fiume, será comunicada a Roma dentro de un par de días.

A pesar de que aún no se conoce la naturaleza de esa decisión, la impresión general es que ofrecerá una base para la continuación de las negociaciones. — (U. P.)

La recepción de los restos de los militares asesinados en Grecia

TARANTO, 20.—Ha llegado a este puerto el señor Bonardini, a cuyo cargo ha estado la recepción de los restos de los militares asesinados en Janina. Bonardini obró a nombre del Cobierno.—(U. P.)

Fuerte temblor en tierra

CATANIA, 20.—Se ha sentido esta mañana un temblor de tierra, el que ha tenido su origen en el Mediterráneo. El temblor se sintió también en Siracusa y en Nicosia y muy fuerte en Mineo, durando en este lugar cinco segundos.—(U. P.)

LOS ALIADOS ESTUDIARIAN LAS PROPOSICIONES ALEMANAS

Gessler realiza una jira por Baviera para pacificar los ánimos. — Von Hindenburg declara que Baviera debe ayudar al Reich así como en horas de necesidad, Prusia la ayudó.

(Correspondencia cablegráfica de Carl D. Groat, especial para "La Nación")

BERLIN, 20.— Tanto Bélgica como Francia han hecho comprender a Alemania, al parecer, que es imposible iniciar negociaciones sobre la base del regreso de todos los expulsados y la libertad de todos los arrestados en las zonas ocupadas, pero, según se desprende de noticias recogidas en fuentes bien formadas, los aliados estudian actualmente las proposiciones presentadas por intermedio del Ministro belga en Berlín.

Mientras tanto, Gessler ha iniciado una jira por Baviera, estimándose que se le ha confiado la misión de pacificar a los bávaros y de disuadirlos de separarse del Reich o de intentar dar un golpe cuando el fracaso de la resistencia pasiva sea, por fin, reconocido abiertamente.

La situación bávara causa honda ansiedad. Según un despacho procedente de Munich, von Hindenbusg, en un discurso que pronunció en dicha ciudad recomendó a Baviera no separarse por ningún motivo del Reich, sino que, por el contrario, recordando que Prusia, habiéndola ayudado en épocas de necesidad, debe ahora apoyar al Reich.

Esto significa, en otras palabras que, así como Prusia ayudó a Baviera a librarse de los comunistas, esta a su vez, debe obrar en forma recíproca si los rojos llegan a controlar Berlín.

Se teme que la escasez de moneda se presente nuevamente y ésto preocupa hondamente al gobierno, por cuanto una vez que se suspenda el envío de fondos al Ruhr cundirá el movimiento separatista rhenano. — Groat.—(U. P.)

EL BANDO SUSPENDIENDO LAS GARANTIAS INDIVIDUALES

BARCELONA 20. — Por medio de un bando se han suspendido las garantías individuales y se somete a la jurisdicción militar los delitos contra la seguridad del Estado, la rebeldía, la sedición, el robo y los atentados que impidan el cumplimiento de las obligaciones obreras y patronales, los ultrajes a la bandera nacional, la propaganda de noticias que provoque la insubordinación, la prohibición de alzar el precio de las subsistencias, alumbrado y calefacción.—(U. P.)

Ganado para Marruecos

CADIZ 20.— Procedente de Nueva York ha llegado el vapor americano "Sinsinava" que conduce ganado con destino a Marruecos.—(U. P.)

El señor Sánchez Toca renuncia un cargo

MADRID 20. — El señor Sánchez Toca ha enviado una comunicación a Primo de Rivera, renunciando la Presidencia de la Junta de Defensa de la Industria Nacional.

Se cree que se pedirá al señor Sánchez Toca que continúe en su puesto, en vista de que ha prestado servicios ejemplares al país, interviniendo en la celebración de tratados de defensa de la industria y por ser ese un cargo de honor y de trabajo. — (U. P.)

Declaraciones de Maura

BILBAO, 20.— Maura ha declarado que el desenlace del estado de cosas actual depende del comportamiento de los españoles, quienes deben optar entre hacer respetar como voluntad su deseo o seguir siendo espectadores de su propia ruina.— (U. P.)

MADRID 20. — **El salvamento del España.**— El general Primo de Rivera ha declarado que, en vista de las malas noticias que se reciben acerca del salvamento del España, se acudirá a los conocimientos técnicos de una casa de Liverpool.— (U. P.)

SANTANDER, 20. — **El transatlántico Alfonso XIII** ha partido a Habana y Vera Cruz, con muchos pasajeros y un enorme cargamento. Es el primer viaje de este vapor a la Habana. — (U. P.)

ZARAGOZA, 20. — **Han sido detenidos varios sindicalistas** a quienes se les supone complicados en el asesinato del cardenal Soldevila. (U. P.)

MARRUECOS

MELILLA, 20. — **El Consejo de Guerra ha condenado** a seis meses de prisión al Alférez de ingenieros, Pedroso, por su actuación en los sucesos de Julio. — (U. P.)

BAVU

Informaciones comerciales, por cable

Las relaciones comerciales ruso-italianas

ROMA, 20. — Entrevistado el delegado del Soviet de Moscou, Jordansky, dijo que solamente la falta de relaciones diplomáticas ha estorbado la reanudación de las relaciones económicas, en vasta escala, de los dos países. Rusia ha ofrecido concesiones agrícolas, pero Italia se ha adelantado en hacer fracasar las negociaciones, no por falta de capital, sino por prejuicio político.

Agregó Jordansky: "Las Rusias exportarían trigo por una cantidad de quinientos millones de libras".

La aparición de Rusia en los mercados internacionales ha sido temida por sus adversarios políticos, pero se ha organizado el transporte de la producción de nafta y carbón, en un término medio igual al de la época anterior a la guerra.

La Rusia ha abandonado su programa paneslavo en los Balkanes. —(U. P.).

RACCONIGI, 20. — **La salud de la princesa Mafalda.** — La princesa Mafalda continúa mejorando; su temperatura desciende en forma pronunciada. — (U. P.)

Expulsión de cuatro mil refugiados

FIUME, 20.—El Gobernador Giardino expulsó a cuatro mil desocupados que no son ciudadanos de Fiume. Esta medida fué motivada por la imposibilidad del Gobierno de facilitarles auxilio.—(U. P.)

FRANCIA

La cuestión monetaria del Ruhr

PARIS 20.—El Premier británico Mr. Baldwin, que regresará mañana a Londres, visitó hoy el Quaia d'Orsay para estrechar la mano de M. Poincaré.

Después de la visita de despedida, M. Poincaré y Mr. Baldwin convocaron una conferencia a la que asistieron los Ministros M. De Lasteyrie y M. Le Troquer, el mariscal Foch, el alto comisario en las regiones ocupadas, M. Tirard, y el experto del Ministerio de Finanzas, M. De Nouy.

Dichos funcionarios han guardado reserva respecto de lo que se trató en la reunión, pero se sabe que ella versó sobre el Ruhr y, en especial sobre la cuestión monetaria. En las esferas bien informadas se duda de que esa conferencia tenga relación con las conversaciones celebradas entre ambos premiers estimándose más bien que ha sido una consecuencia indirecta de las proposiciones alemanas referentes a la terminación de la resistencia pasiva.

En las esferas británicas se estima que Mr. Baldwin y M. Poincaré se pusieron de acuerdo sobre los principios generales de su actitud para cuando Herr Stresemann haga proposiciones definidas. Entonces se reunirá en París o Londres una conferencia interaliada, antes de invitar a los alemanes a discutir.—(U. P.)

El Presidente de Checoeslovaquia

PARIS 20. — El Presidente de Checoeslovaquia, señor Masaryk, vendrá a fines de Octubre.—(U. P.)

Asalto a dos pagadores de la compañía de tranvías

PARIS 20. — Dos empleados de la Compañía de Tranvías de Marsella, llevando ciento treinta mil francos para pagar el personal, fueron atacados en la estación por dos bandidos. Uno de los empleados quedó herido gravemente.—(U. P.)

Las conversaciones entre M. Poincaré y Mr. Baldwin

PARIS 20.—No habrá más conversaciones entre Mr. Baldwin y M. Poincaré. Mr. Baldwin salió en la mañana de hoy el Palacio de Versalles. El Premier inglés se detuvo en el salón en que se firmó el Tratado de Paz, y expresó su opinión de una persona que está allegada a los círculos oficiales, que las recientes conversaciones entre Mr. Baldwin y M. Poincaré no tendrán consecuencias de carácter político.

Se opina también en las esferas inglesas que el principal objeto de esta entrevista entre ambos Premiers ha sido el de crear una atmósfera mejor en las relaciones franco-británicas, a fin de que fluya, en general en Europa.

Uno de los resultados inmediatos de esta entrevista ha sido el hecho que los franco-belgas hayan decidido conversaciones con Alemania, en lo que Gran Bretaña había insistido. Por otra parte, Poincaré parece dispuesto a participar en una conferencia siempre que parezca probable llegar a un acuerdo sobre la cuestión de las reparaciones.—(U. P.)

Reunión del Gabinete

RAMBOUILLET 20.— El Gabinete se reunió presidido por M. Millerand.

El Premier M. Poincaré dió cuenta de las conversaciones sostenidas ayer con M. Millerand, las cuales fueron aprobadas por unanimidad.— (U. P.)

SUR-ESLAVIA

Mussolini y Pasitch conferenciarán en Octubre

LONDRES 20.— Noticias procedentes de Viena informan que Pasitch y Mussolini han acordado reunirse el próximo mes de Octubre, a fin de arreglar la cuestión de Fiume. Después de esta entrevista, los soberanos de Italia y Suroslavia cambiarían, posiblemente, una visita.—(U. P.)

Las relaciones comerciales con la América Latina

WASHINGTON, 20. — Se pronostica un importante desenvolvimiento de las relaciones comerciales con los países de la América Latina y él sería la resultante de tres días de conferencias que ha tenido con los agregados comerciales de Suramérica el jefe de la sección comercial del Departamento de Comercio, Mr. Julius Klein.

Un plan extenso de reconstrucción comercial, ha sido discutido en la referida reunión, bautizándosele con el nombre de plan de Mr. Hoover y abarca las relaciones comerciales, económicas y sociales con las Repúblicas americanas.—(U. P.).

Los cambios

NUEVA YORK 20.— Se han fijado hoy los siguientes cambios:

Gran Bretaña, 4,54 dólares por libra esterlina.

Francia 5,87 1|4 centavos oro por franco.

Alemania, 111,111,000 marcos por dólar.

Chile, 12,65 centavos oro por peso.

Japón, 48,50 centavos oro por yen.—(U. P.)

El mercado de metales

NUEVA YORK 20.— El cobre se cotizó hoy a razón de 13,14 centavos oro la libra para pago al contado.

El estaño se cotizó a razón de 41,25 centavos oro la libra para pago al contado.—(U. P.)

El mercado de cereales

CHICAGO 20.— Se han fijado hoy los siguientes precios para cereales:

Trigo:

Para entrega en Octubre 100 1|8 centavos oro el bushel.

Para entrega en Diciembre 103 7|8 centavos oro el bushel.

Para entrega en Marzo 109 1|8 centavos oro el bushel.

Maíz:

Para entrega en Octubre 64 1|4 centavos oro el bushel.

Para entrega en Diciembre 67 centavos oro el bushel.

Para entrega en Marzo, 69 3|4 centavos oro el bushel.

Avena:

Para entrega en Octubre 41 centavos oro el bushel.

Para entrega en Diciembre 39 3|4 centavos oro el bushel.

Para entrega en Marzo, 41 centavos oro el bushel.—(U. P.)

EL MOVIMIENTO SEDICIOSO BULGARO SERIA FOMENTADO DESDE MOSCOU

SURESLAVIA A LA EXPECTATIVA

LONDRES, 20.— El corresponsal de "The Daily Chronicle" en Belgrado informa que Suroslavia sigue de cerca el desarrollo de la insurrección búlgara, en vista de la "posibilidad, para Serbia, de iniciar una acción militar debido a las actividades de los comitadjis que, según se dice, serían apoyadas secretamente".

Mientras tanto, Patchitch se encuentra en una grave situación, pues el descontento, tanto en la población como en el ejército, cunde y asume graves proporciones, debido a las situaciones creadas por el problema de Fiume y por el de Bulgaria. El ejército, humillado e irritado debido a la inacción de Pitchitch piensa que "ha llegado la hora de que un arma más poderosa que las máquinas de escribir del Ministerio de Relaciones Exteriores sea introducida en la discusión".

Los amigos del premier confían en que justificará su reputación de ser uno de los más esclarecidos políticos de los Balkanes y dicen que prepara un golpe que asombrará a los gobiernos de Roma y de Sofía.—(U. P.)

La situación de Baden

BERLIN 20. — Informaciones recibidas de Loerrach anuncian que la parte alta de Baden está en calma, funcionando libremente los ferrocarriles y servicios postales. (U. P.)

LOS FRANCES OCUPAN MANNHEIM

BERLIN, 20.— Después de una prolongada ocupación de sus suburbios, los franceses han ocupado la ciudad de Mannheim.

Cuatro compañías avanzaron hacia el corazón de la ciudad, apoderándose del castillo del duque de Baden, que transformaron en cuartel general y establecieron líneas de seguridad que son patrulladas por guardias armados.

Este movimiento trajo consigo el cruce del Rhin, con un objetivo desconocido si bien se cree que sea uno de los resultados de los arrestos de Baden.— (U. P.)

Detenciones en masas en Sofía, Philippolis y Kustendel

LONDRES, 20. — El corresponsal de "The Daily Chronicle" en Belgrado, informa que, según noticias recibidas de Sofía, los regulares zankofitas y la policía, distribuídos en carros blindados provistos de ametralladoras en los principales centros, han realizado detenciones en masa en Sofía, Philippolis y Kustendel.

Los zankofitas proclamaron la ley marcial en todas las provincias y llamaron a los reservistas a las armas. Muchos de ellos llegan a la capital.

Informan de Sofía que el Gobierno insiste en que uno de los Estados Balkanes vecino, cuyo nombre no se da, ha suministrado a los insurgentes armas y municiones.

Los últimos éxitos locales han traído a los sublevados numerosos reclutas que hasta el momento vacilaban; sin embargo, hay escasez de jefes.

Se anuncia que, actualmente están cortando los caminos para poner trabas al avance de los zankofitas.—(U. P.)

Los comunistas agrarios ocupan el distrito de Casalik

ATENAS, 20. — Comunican de salónica que los comunistas agrarios búlgaros han ocupado el distrito de Casalik.—(U. P.)

EL MOVIMIENTO HABRIA SIDO INSTIGADO DESDE MOSCOU

ATENAS, 20.—Informan de Sofía que el Ministro del Interior ha anunciado que los recientes disturbios provocados por los comunistas han sido instigados desde Moscou. La interceptación de las comunicaciones de los comunistas entre Moscou y Bulgaria ha venido a probarlo así.—(U. P.)

Las probables causas de la sublevación

ATENAS, 20. — Según se desprende de informaciones procedentes de Sofía, el movimiento insurreccional fué provocado por la continuada política de persecución y detención de los comunistas agrarios, llevada a cabo por los zankofitas.

Los comunistas, probablemente excitados o demasiado confiados en vista de la anunciada enérgica rota de Serbia a Bulgaria, como también por la denunciada concentración de fuerzas serbias en la frontera búlgara y quizá debido al apoyo secreto de Rusia, iniciaron la sublevación activa.

La lucha continúa y ambas partes hacen prisioneros.

A pesar de haber sido sorprendido completamente y de encontrarse actualmente refugiado en el Club Militar de Sofía, el Gobierno confía en que podrá sofocar el movimiento ya que el ejército permanece leal.

Se hace notar que los insurgentes están pésimamente organizados, que sus jefes han sido arrestados y que carecen de las armas necesarias para continuar por mucho tiempo la lucha.—(U. P.)

El movimiento revolucionario tenía por objeto implantar el Soviet

BERLIN, 20.—"Das Wiener Tage Blatt" ha tenido conocimiento de que en Bulgaria han sido arrestados más de 2,000 personas, entre ellas varios rusos. Las autoridades pudieron descubrir el complot para derrocar el Gobierno y proclamar el Soviet.

Según los documentos el golpe debía estallar hoy.—(U. P.)

No hay noticias oficiales del movimiento revolucionario

BERLIN 20. — Los recientes mensajes recibidos de la Legación de Gran Bretaña en Sofía no mencionan el movimiento revolucionario.—(U. P.)

SE DISCUTE LA POSIBILIDAD DE UNA DICTADURA

BERLIN, 20.— Las organizaciones patrióticas han discutido extensamente la cuestión de la dictadura. En la sesión que celebraron al respecto, se dejó establecido que, por ahora, no debían estudiarse los detalles.

Se insinúa que Herr Stresemann podría ser el dictador, pero, por otra parte, la convención informó que "indudablemente la dictadura sería asumida por un general".

Los miembros de las organizaciones patrióticas anuncian que la dictadura sería solamente una piedra kilométrica para señalar el rumbo hacia otro régimen. (U. P.)

POSIBLE TERMINACION REPENTINA DE LA RESISTENCIA PASIVA

BERLIN, 20. — El Gobierno confía, contra toda esperanza, poder anunciar el Miércoles, en la apertura del Reichstag, que se ha depuesto el arma de la resistencia pasiva en el Ruhr.

Herr Stresemann estima, según se sabe, que si puede terminar repentinamente con la resistencia pasiva, estarán en situación de poder controlar la situación interior, pero que si la capitulación se insinúa gradualmente, cundirá el malestar. (U. P.)

La Legación de Bulgaria en Londres no cree las noticias

LONDRES, 20. — La Legación de Bulgaria en esta capital, no da crédito a las informaciones referentes a la insurrección y cree que se trata únicamente de una insurrección exagerada del descontento de un complot comunista, como ocurrió la semana pasada y cuya consecuencia fué la detención de sus numerosos leaders.

No se ha confirmado la ocupación del distrito de Casalik.—(U. P.)

CABALLERO

Para AFEITARSE BIEN y ECONOMICAMENTE, hágalo con una

Valet Auto Strop

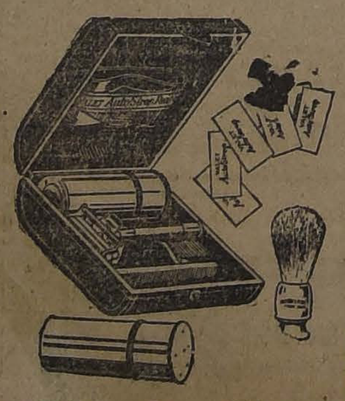

La mejor máquina de afeitar. En venta en todas las casas importantes y donde sus

IMPORTADORES:

MORRISON & Co.

Ahumada 65-77.—Santiago

DEL EXTERIOR

DE NUESTROS CORRESPONSALES ESPECIALES, VIAS EASTERN Y MALL AMERICA CABLES INC., Y DE "THE UNITED PRESS"
LOS ORIGINALES DE TODOS LOS CABLEGRAMAS QUE SE INSERTAN EN ESTA SECCION ESTAN A DISPOSICION DEL PUBLICO EN ESTA IMPRENTA

GRAN BRETAÑA

Eleonora Duse está indispuesta

LONDRES 20. — "The Times" publica un despacho de Viena en el cual se manifiesta que Eleonora Duse ha llegado a esa ciudad el Lunes con su compañía y que la artista se encuentra indispuesta. Los médicos le han prohibido que reciba visitas.—(U. P.)

SUIZA

TRES CUESTIONES QUE HABRA DE RESOLVER UNA COMISION INTERNACIONAL DE JURISTAS

GINEBRA 20. — El Consejo de la Liga de las Naciones acordó someter a una comisión internacional de juristas las siguientes tres cuestiones:

Primera: competencia de la Liga en el conflicto de Corfú.

Segunda: responsabilidad de los delitos por los crímenes que se cometan en sus territorios; y

Tercera: derecho de ocupación. (U. P.)

La extensión del Pacto de Washington a todos los países

GINEBRA 20. — El Consejo de la Liga de las Naciones ordenó a la Comisión consultiva permanente militar y naval, la redacción de un nuevo proyecto para hacer extensivas las estipulaciones del Pacto de Washington a las potencias que no lo hayan firmado, sean ellas o no miembros de la Liga.

Debido a las objeciones formuladas por el Brasil y otros Estados, la Comisión ha recibido orden de redactar un proyecto que satisfaga las objeciones y, de este modo, asegure la aplicación universal del pacto. — (U. P.)

Agua mineral PANIMAVIDA no tiene rival

LA DISPUTA ITALO-SURESLAVA HA SIDO RESUELTA

LONDRES, 20.—Informan de Ginebra que la disputa italo-sureslava puede considerarse terminada.

Se informa autorizadamente que Mussolini ha ofrecido a Serbia un tratado de alianza bajo condiciones muy aceptables.—(U. P.) ...

ALEMANIA

Se mantiene una pena de muerte

DUSSELDORF 20. — El Consejo de Revisión del Ejército del Rhin, mantiene la pena de muerte impuesta por el Consejo de Guerra al estudiante Raabe, quien mató al Comandante de la cabeza de puente de Disseldorf. — (U. P.)

La nueva oferta alemana a los franco-belgas

BERLIN 20.—Se ha sabido de buena fuente que Stresemann deseaba que fuera el Embajador francés quien transmitiera a M. Poincaré la nueva oferta de Alemania a lo cual se negó el Embajador, declarando que sólo una rendición incondicional, tal cual la ha pedido hasta ahora, M. Poincaré, satisfaría al Gobierno francés.

En vista de esto y de acuerdo con informaciones obtenidas por la United Press, Stresemann se dirigió personalmente al Ministro belga, quien la transmitió.—(U. P.)

Petición de los unionistas al Canciller

MUNICH 20.— Los diarios conservadores informan que los unionistas han dirigido un ultimatum al Canciller Stresemann para que ponga fin a la cuestión del Ruhr en los próximos tres días o presente su renuncia.

El Gobierno ha desmentido la existencia de este últimatum, pero los unionistas admiten que han pedido que termine lo más pronto posible la actual situación.— (U. P.)

El Gobierno piensa proceder contra la "Neue Berliner Zeitung"

BERLIN 20.— El Gobierno de Prusia tiene la intención de proceder contra la "Neue Berliner Zeitung" en vista del artículo que publicó bajo el título de "Fin de la resistencia pasiva", en la que dice, sustancialmente, que el Gabinete ha decidido una capitulación virtual, pero solamente como tansición, fomentando al mismo tiempo la desobediencia a las órdenes del Gobierno, de acuerdo con las cuales se ha llevado a cabo, hasta ahora, la resistencia pasiva.

Se dice que el diario será acusado de traición por hacer circular esa versión.

Por otra parte, la decisión del Gabinete, en la forma en que fué comunicada ayer, equivale a una próxima capitulación. Se dice en esta capital que, dentro de una semana, no constituirá traición el hacer upna declaración igual a la que hizo ayer la "Neue Berliner Zeitung".— (U. P.)

Arresto de 70 miembros de una organización reaccionaria

BERLIN 20.— La policía ha arrestado a setenta miembros de la organización reaccionaria "Bismarkbund".— (U. P.)

El ofrecimiento hecho a Bélgica

BERLIN 20.— Las últimas informaciones indican que el ofrecimiento hecho a los belgas puede haber sido sometido a las deliberaciones de M. Poincaré y Mr. Baldwin, por lo que la respuesta seguramente tendrá que ser postergada.—(U. P.)

GUSTAVO NOSKE, POSIBLE DICTADOR

BERLIN 20.— Se menciona prominentemente el nombre de Gustavo Noske, el dirigente de mano de hierro que actuó entre la revolución de 1918 y el golpe de von Kapp, en su carácter de jefe del ejército, como el del posible "dictador".

En la actualidad, es Presidente Gubernamental de la provincia de Hannover.— (U. P.)

ESTADOS UNIDOS

La legislatura de Oklahoma protesta de la conducta del Gobernador

OKLAHOMA 20. — Cuarenta y cinco miembros de la Legislatura han firmado un documento convocando dicha corporación a sesión con el objeto de declarar en entredicho al Gobernador Mr. Walton, a quien acusan de "establecer una tiranía absoluta y despótica". — (U. P.)

BATTLING SIKI NO PODRA PELEAR EN BOSTON

BOSTON, 20.— La Comisión de Box de Massachusette ha prohibido que Battling Siki intervenga en match alguno en esta ciudad, sin dar a conocer las razones de su decisión.—(U. P.).

La película del match Firpo-Dempsey

NUEVA YORK, 20.—El vapor "Santa Elisa" lleva la primera película del match Firpo-Dempsey. —(U. P.).

Firpo posterga su viaje al Canadá

NUEVA YORK 20.— Se informa que Firpo ha postergado su jira al Canadá y que es posible que no lo realice.—(U. P.)

Papyrus no tendrá con quien medirse

NUEVA YORK, 20.—El comité del Jockey Club ha indicado que hay que seleccionar el contendor para Papyrus.

El comité ha pedido a Mr. Sinclair un match entre Zev y Grayson en una carrera especial. Mr. Sinclair rehusó, debido a que Zev se encuentra herido.

No se ha decidido qué caballo correrá en Southampton, definitivamente con Papyrus. Este producto de tres años llegará el 10 Octubre a bordo del "Aquitania" y correrá el 20 del mismo mes.— (U. P.)

Encuentros boxeriles

NUEVA YORK, 20.— El campeón de peso pesado canadiense, Dick Renault se medirá esta noche en Omaha con Tiny Herman, en un match a 10 rounds, y el 3 de Octubre, en otro encuentro igualmente a diez rounds, con Fred Fulton, en Boston.

Billy de Foe, prominente peso pluma de Saint Paul sostendrá esta noche un encuentro a diez rounds, en Long Island City, con Sib Bernard, de Brooklyn.

Se ha ofrecido a Harry Greb un match con Roland Todd.—(U. P.).

Viajeros a Chile

NUEVA YORK, 20. — Se han embarcado a bordo del vapor "Santa Elisa", Mr. Ralph Achermann, agregado comercial a la Embajada norteamericana de Chile.

En el mismo vapor va el señor J. S. Paraskevopoulos y su esposa, del Observatorio astronómico de Harvard, en viaje a Arequipa. Posteriormente visitará Chile, para estudiar las condiciones atmosféricas de este país y considerar la conveniencia de establecer una subestación astronómica.—(U. P.).

Petición de Norte-América a las potencias

WASHINGTON, 20—Se informa que Estados Unidos ha comunicado a las potencias que está muy interesado en que se mantenga urgentemente la política de puerta abierta en Tánger.

No se ha recibido contestación. —(U. P.)

Invitación de Rickard a Firpo

NUEVA YORK 20.—Firpo será huésped de Tex Rickard en la inauguración del establecimiento que el conocido empresario abrirá al público mañana en la noche en Madison Square.—(U. P.)

Resultado de un match de box

NUEVA YORK 20.—Jimmy Goodrich, de Búffalo (Nueva York), venció por puntos a Alex Hart, de Philadelphia.—(U. P.)

BAVU

La película del match Firpo Dempsey

NUEVA YORK 20. — León D. Britton, que ha tenido a su cargo la supervigilancia de la película del match Firpo-Dempsey, ha declarado que no es exacto que la cinta haya sido alterada después de la pelea. Ha expresado que si en ella no se ven algunos detalles, hay que atribuirlo a algunos defectos de la filmación. Firpo visitó el laboratorio en que la película fué elaborada, donde se le explicó esto mismo. Britton ha negado que alguien le hubiera pedido suprimir algunos pasajes del film.—(U. P.)

La huelga de impresores de diarios

NUEVA YORK 20.— Los diarios afectados con la huelga de impresores, han continuado publicándose.

Los editores se han reunido y acordaron notificar al Presidente Mr. Berry de la Unión Internacional de Impresores, que rehusan iniciar las negociaciones en el local de la Unión y han pedido que revoquen dicho acuerdo y se reunan en el local de los editores.—(U. P.)

El Embajador Wiedfeldt en viaje a Berlín

WASHINGTON 20.— El Embajador de Alemania, Wiedfeldt, debe embarcarse hoy en viaje a Alemania pues, según se cree, Herr Stresemann desea conferenciar con el respecto de los siguientes tópicos:

Primero: actitud del Gobierno de los Estados Unidos ante la situación actual de Alemania.

Segundo: tendencia de la opinión estadounidense respecto de lo que se espera de Alemania.

Wiedfeldt regresará en breve a Estados Unidos.

En las esferas alemanas no se ha tenido noticia de la anunciada suspensión de la resistencia pasiva, si bien no causa sorpresa por cuanto se le considera una consecuencia lógica de los acontecimientos.—(U. P.)

BRASIL

RIO JANEIRO, 20. — **El señor Mario Guido** fué recibido por el Canciller señor Félix Pacheco. — (U. P.)

La eficiencia del Ejército y de la Marina

RIO JANEIRO 20. — "O Paiz" publica un extenso editorial en el que describe la eficiencia alcanzada por el Ejército y por la Marina, en el último año, expresando que esto es una demostración palpable de los éxitos alcanzados en las últimas maniobras. — (U. P.)

RIO JANEIRO 20. — **Maniobras militares.** — En el corriente mes o inmediados del próximo se iniciarán unas grandes maniobras militares entre Campo Grande y Santa Cruz, dirigidas por el general Ribeira da Costa. Además de los cuerpos del ejército y de una división de la capital, se concentrarán los policías federales del distrito federal. — (U. P.)

ECUADOR

GUAYAQUIL, 20. — **Incendio.** — Un horroroso incendio ocurrido en Quito ha ocasionado la pérdida de cinco haciendas y el fuego continúa hacia la montaña. Se asegura que el incendio alcanza a abarcar una extensión de tres leguas. (U. P.)

ARGENTINA

La modernización de la escuadra

BUENOS AIRES 20.— La Cámara de Diputados aprobó el proyecto sobre modernización de la escuadra.—(U. P.)

BUENOS AIRES, 20. — **Renunció el Ministro de Agricultura,** señor Le Bretón. — (U. P.)

BUENOS AIRES, 20. — **El Censo ganadero.** — El censo ganadero que ha sido elevado al Ministro de Agricultura, fechado en Noviembre de 1922, comprueba un crecimiento de once millones sobre el recuento de 1914. — (U. P.)

PERU

EXPOSICION EN LA CAMARA DE DIPUTADOS

LIMA 20.— En la sesión de hoy de la Cámara el Canciller informará sobre la política del Ejecutivo respecto de la revisión del tratado de paz celebrado con Chile.—(U. P.)

ASOCIACION DE PROFESORES

SESION DE LA JUNTA EJECUTIVA

Presidida por el señor Ramón Jeria y con asistencia de 18 delegados y los secretarios señores Chávez y Aguayo, sesionó anteayer la Junta Ejecutiva.

Se dió cuenta de las notas y telegramas recibidos de las agrupaciones que se indican: de Curanilahue y Achao, en que comunican su constitución; y la segunda, además, el cumplimiento inmediato del artículo 14; de Valdivia, Ancud, Chillán, San Carlos y Castro, en que solicitan el concurso de la Junta en favor de algunos consocios; de Curaco de Vélez, Temuco, La Serena y Constitución, en que elevan varias consultas y peticiones relacionadas con el servicio; de Rancagua, en que se agradece la ayuda prestada por la Junta en favor de uno de los consocios de esa agrupación; de Temuco, en que notifican el cambio de presidente; de Curicó, en que prometen el envío de los antecedentes; de Bulnes y Concepción, en que piden a la Junta que la impresión de las nóminas aprobadas y la trascripción a las tesorerías y visitaciones del decreto aprobatorio; y, finalmente, se dió lectura al acta de la Convención Provincial de Maule, en que acredita como delegado definitivo al señor Leandro Torres.

La mesa dió cuenta de la entrevista celebrada con el director general señor Darío Salas, y de las consultas, peticiones y reclamos que se le presentaron a nombre de las agrupaciones y colegas del país, los cuales el jefe del servicio tomó debida nota, prometiendo darles oportuna y conveniente solución.

Igualmente, la mesa notició a la Junta de los antecedentes, documentos y propósitos dados a conocer por el señor Salas a la comisión, respecto a la colecta e inversión de los fondos reunidos para los profesores damnificados por el terremoto del Norte.

Se dió cuenta, además, de la grave enfermedad de la señorita Emilia Bustamante, vicepresidenta de la Junta; de la aparición del 7.o número de "Nuevos Rumbos"; de haber enviado a las agrupaciones el cuestionario y proyecto sobre seguro de vida y caja de retiro; y, finalmente, de las gestiones encaminadas a obtener cuanto antes la trascripción del decreto 3,324, impresión de las listas de clasificación y su envío a las visitaciones de provincias a fin de que el profesorado pueda percibir la diferencia de su sueldo.

En los incidentes se acordó: esperar hasta fines del presente mes a las ex-sociedades fusionadas para que notifiquen a la Junta la liquidación total de sus haberes, los cuales deben pasar a la Asociación General, en virtud de los pactos reducidos a escritura pública;

Comunicar a las agrupaciones que el feriado de Setiembre es desde el 15 al 22 inclusives;

Reconocer a las agrupaciones de Achao y Curanilahue;

Pedir antecedentes sobre la Convención Provincial de Maule y dejar pendiente el reconocimiento del delegado;

Comisionar a las señoritas Isabel García y Julia Vargas, ya los señores Antonio Salas y Manuel Astudillo O., para que diariamente se impongan de la salud de la señorita Emilia Bustamante; y

Recomendar a cada delegado el envío de notas a las agrupaciones de las provincias que representan, reiterándoles que apresuren la celebración de sus convenciones provinciales.

En la orden del día se discutió extensamente lo manifestado por el señor Ministro de Hacienda, respecto a la falta de fondos para atender al pago de la nueva clasificación. Se hizo presente que la no aprobación del impuesto a la renta, no era causal suficiente para que no se pagara al profesorado, lo que se le adeuda, por cuanto los presupuestos fueron financiados con el mayor gasto impuesto por el decreto 423.

En presencia de estas declaraciones y del injustificado retardo que importa la no percepción de las diferencias, se acordó: Comisionar, con amplias facultades a los señores Gutiérrez, Valdebenito, Jerez, Aguayo, Astudillo y Narbona, para que atiendan todo lo relacionado con el pago de las diferencias y nuevos sueldos.

¿LE INTERESA SABER COMO SERA EL PROXIMO VERANO?

"LA NACION" Y "LOS TIEMPOS" LE ANUNCIARAN, CON CUATRO MESES DE ANTICIPACION, LA FECHA PRECISA DE LOS GRANDES CALORES QUE SE PRODUCIRAN EN EL VALLE CENTRAL

La provincia de Coquimbo amenazada de una gran sequía que se prolongará hasta Abril de 1924

SE PREDICE QUE EL AÑO PROXIMO SERA LLUVIOSO

El servicio cablegráfico directo de "La Nación" y "Los Tiempos" con "The Royal Magnetical and Metereological Observatory de Batavia" y los Observatorios británicos de Sydney (Austr.) y Funchal, nos permitirán dar amplios detalles, de acuerdo con los últimos conocimientos científicos en esta materia.

Los anuncios completos serán dados a conocer en "Los Tiempos" y "La Nación" a fines del presente mes o a principios de Octubre.

TRANSANDINO POR JUNCAL

SE CONSTITUYE EL COMITE LOCAL DE ESTE FERROCARRIL

De acuerdo a lo establecido en la ley de fusión de los servicios administrativos de la sección chilena y argentina del Ferrocarril Transandino por Juncal, se constituyó en esta capital el Comité Local, de este ferrocarril.

Al efecto, se reunieron en el Ministerio de Ferrocarriles los señores Miguel Letelier Espínola, Cornelio Saavedra, Marcos Orrego y el Gerente de la sección chilena del Transandino, Mr. White.

Constituído el Comité, se procedió a la elección de presidente, recayendo esta designación en el señor Miguel Letelier Espínola.

El Comité acordó reunirse una vez al mes, eligiéndose para este efecto, los segundos Sábados.

A continuación el Comité aprobó algunos proyectos de mejoramiento del Transandino, entrando a estudiar, especialmente, lo referente a la electrificación de la vía y a la fuente de aprovisionamiento de energía eléctrica.

Se estudió también, la propaganda comercial y las exposiciones de productos en que está empeñada en realizar la Gerencia del Transandino, tanto en Chile como en Argentina, como un medio de fomentar el tráfico del Transandino, considerándose de especial interés, el fomento del uso del salitre en el cultivo vinícola de la zona de atracción al Ferrocarril.

Después de resolverse algunos asuntos relacionados con los servicios de las secciones chilena y argentina, el señor Saavedra hizo algunas interesantes observaciones relativas al aprovisionamiento de carbón del Transandino que fueron ampliamente acogidas por el Comité.

LAS FIESTAS DE LA PRIMAVERA

La Federación Universitaria de Chile, abre los siguientes concursos para las Fiestas de la Primavera, bajo las bases a continuación indicadas:

CONCURSO DE AFFICHES

La Federación Universitaria de Chile llama a concurso de afiches para anunciar las próximas fiestas de la Primavera, bajo las siguientes condiciones:

1. Tema libre y de acuerdo con la índole de la fiesta.

2. Las obras deberán ser ejecutadas a tres colores. (Sin que estos puedan combinarse. Tintas planas). Los colores citados no deberán ser el blanco ni el negro (u otro color oscuro), que no excluye el gris; y estos últimos. Se presentarán en bastidor y su dimensión será de 50 por 65 centímetros, debiendo llevar la siguiente leyenda: "Federación Universitaria de Chile. Fiesta de la Primavera".

3. Pueden participar en el concurso no sólo estudiantes, sino cualquier artista;

4. Habrá un premio de $ 400, un segundo de 250 y un tercero de 150 y las mensiones honrosas que el número y la calidad de las obras permitan. Todos los premiados tendrán derecho a un diploma y entrada libre a las fiestas.

5. El jurado tendrá la facultad de declarar desierto el concurso o adjudicar sólo algunos de los premios de acuerdo con los méritos de las obras.

6. El concurso se cerrará el Domingo 30 de Setiembre, a las 12 de la noche y las obras podrán entregarse diariamente de 6 a 7 P. M., en el Club de la Federación Universitaria, New York 81, a contar desde el 10 de Setiembre.

7. Los trabajos no deberán ser firmados con el nombre del autor sino con seudónimo. Para los efectos de su identificación se les entregará un número de orden en el momento de su entrega.

CONCURSO TEATRAL

La Federación Universitaria de Chile llama a concurso de obras cortas (duración de 30 minutos), representables en la velada bufa de las próximas fiestas de Primavera, bajo las siguientes bases:

1. El concurso será libre, es decir, podrán tomar parte en él no sólo estudiantes, sino cualquiera persona.

Habrá dos géneros de obras con derecho a premio: el de comedias y sainetes y el de óperas y zarzuelas. Para juzgar de estas últimas, no se considerará requisito indispensable la originalidad de la música.

3. En uno y otro género de las obras se deberá conservar el carácter estudiantil de las mismas y para uno y otro habrá un primero y segundo premios. Los primeros premios consistirán en un diploma y 500 pesos y los segundos, en un diploma y doscientos pesos. Además, todos los premiados tendrán entrada libre a las fiestas.

4. El concurso se cerrará el 30 de Setiembre, a las 12 de la noche y los trabajos deberán dirigirse al presidente de la Federación Universitaria de Chile, New York 81, Santiago Bajo seudónimo y en sobre aparte, cerrado, el nombre del autor. Los originales de las obras serán escritos a máquina y deberán remitirse tres copias de cada uno. Los originales de música pueden enviarse en una sola copia.

5. El jurado tendrá la facultad de declarar desierto el concurso o adjudicar sólo algunos premios de acuerdo con los méritos de las obras.

6. La Federación Universitaria de Chile se reservará la propiedad literaria de los trabajos premiados, durante un año, contado desde el día en que el jurado emita su fallo.

CONCURSO DE NUMEROS DE VARIEDADES PARA LA VELADA BUFA

La Federación Universitaria de Chile, llama a concurso de número de variedades, representables en la Velada Bufa, a todos los estudiantes de la República, considerándose tales para este caso, aún los retirados de las aulas dentro de tres años atrás a esta fecha y bajo las bases siguientes:

1. El o los números que haya ideado el concursante deberán ser explicados por escrito, dirigiéndose al efecto, bajo pseudónimo y en sobre aparte, el nombre del autor, al presidente de la Federación Universitaria, calle New York N.o 81.

2. Las ideas se premiarán teniendo en vista las condiciones siguientes y por el orden indicado:

1.o Originalidad; 2.o comicidad, y 3.o Facilidad de realización.

3. Habrá un primer premio de 150 pesos; un segundo de 100 pesos, y un tercero de 50 pesos y las menciones honrosas que el número y calidad de los trabajos indique. Los premiados tendrán derecho a un diploma y entrada libre a las fiestas.

4. El jurado, fuera de las atribuciones indicadas en el del N.o 5 del concurso teatral, tendrá la facultad de exigir una representación de los números que crea conveniente.

5. El concurso se cerrará el 30 de Setiembre próximo, a las 12 de la noche.

"LA MISERIA, EL SUICIDIO Y EL IDIOTISMO, TIENEN POR CAUSA EL "ALCOHOLISMO"

LA MEDICINA VETERINARIA EN LA ARGENTINA

SUS ADELANTOS.— SU RELACION CON LOS SERVICIOS DE HIGIENE PUBLICA.— BREVES MOMENTOS DE CONVERSACION CON EL Dr. L. SCHMIDT HERMAN

Teníamos conocimiento que el doctor L. Schmidt Herman, veterinario de la Sociedad Protectora de Animales "Benjamín Vicuña Mackenna", se encontraba ya de regreso de una comisión que dicha institución le confiara ante su congénere "Sarmiento" de Buenos Aires.

Comprendiendo el interés que para el público pudiera tener una entrevista con este profesional, lo visitamos en su estudio de la calle de San Antonio.

Empezó el doctor Schmidt por manifestarse altamente agradecido por la gentileza de sus colegas argentinos, quienes en todo momento le dispensaron toda clase de facilidades para el mejor desempeño de su misión.

—Los argentinos, en materia de veterinaria, nos dice, están muy adelantados y muy poco podrán envidiarle a los europeos. El Gobierno y las autoridades han sabido darle a esta ciencia el verdadero mérito que tiene, no sólo dentro de su misión en la conservación de la salud de los animales, sino también en lo que se relaciona a la salud pública.

Sabido es que los animales, aves y pescados sufren ciertas enfermedades que pueden ocasionar serias enfermedades en la especie humana. Es aquí donde la misión de los médicos-veterinarios es elevada y muy científica.

El control de las leches es severísimo; la Asistencia Pública de Buenos Aires cuenta con varios veterinarios que tienen la obligación de examinar las vacas lecheras, las cuales son conducidas al recinto mismo de que dispone la Asistencia, y donde se les somete a los distintos procedimientos de tuberculinización, y como éstos ofrecen pequeñas variantes y dudas, el animal no sale mientras la comisión no tenga la seguridad de que la vaca está exenta de tuberculosis, y si se le constata esta temible enfermedad, inmediatamente se le señala con una marca especial a fuego, y se le excluye. Y este interesante y útil control no sólo se hace en las ciudades, porque las leyes de la nación disponen que los veterinarios oficiales del Servicio visiten y tuberculinicen las vacas de los fundos que envían las leches o sus derivados a las ciudades (quesos, mantequillas).

Acá se examinan las vacas de los establos solamente, y sin espíritu de censura para los profesionales que dirigen y se desempeñan, quiero hacer presente que sus servicios son muy limitados. En primer término llegan a Santiago las leches procedentes de las chacras y fundos vecinos sin inspección de ninguna especie, y para los profesionales que tenemos ocasión de visitar con frecuencia estos establecimientos, es realmente doloroso ver cómo el productor, salvo muy honrosas como escasas excepciones, mira con pasmosa indiferencia cómo se lechan en sus establos vacas abiertamente tuberculosas. Las leches se mezclan de manera que basta la presencia de una o dos de éstas enfermas para infectar todo el producto; consideren la importancia de esto, siendo que estas leches son las de mayor consumo en las poblaciones. Se me pretenderá objetar que esas leches se consumen cocidas, pero se ha comprobado últimamente que las leches tuberculosas, además de los bacilos, contienen toxinas y sustancias microbianas que se destruyen difícilmente por la cocción, y de todas maneras una sustancia infecta de esta naturaleza en la cocina de un hogar es por demás peligrosa.

En cuanto a la tuberculinización de las vacas de establos que aquí hacemos, ofrece también ciertas observaciones. En primer lugar, se hace el examen en el establo mismo y empleando el método de la oftalmo reacción, que es el más sencillo y no siempre el más seguro, pues como he dicho, muchas veces es necesario controlaciones por otros métodos (inyección subcutánea, intradermo reacción). La oftalmo reacción consiste sencillamente en depositar en el ojo de cada animal unas gotas de tuberculina pura y se considera positiva cuando, después de unas horas, hay leve inflamación, con una pequeña formación de pus, que se acumula en el saco lagrimal. Si la formación de las lágrimas es capaz de diluir la tuberculina y constituye su primer inconveniente, pregunto: ¿cuántas veces el dueño del establo, por ignorancia o mala fe, inmediatamente de salido el veterinario, lavará el ojo de los animales a fin de anular o atenuar los efectos de la reacción?

Y para el profesional que recién vuelve al otro día, es hecho corriente las reacciones dudosas, que no puede controlar por falta de medios apropiados.

Recién se creó este servicio de tuberculinización por la buena iniciativa de los doctores Poupin y Rozas; se llevan las vacas al Matadero para hacer el examen; pero esto fué innovado por el actual sistema, contrariando seguramente a sus iniciadores.

Y este servicio sólo se hace en Santiago y en seis u ocho ciudades más; ¿y qué me dicen del resto del país? La respuesta la encontraremos en la penosa estadística de víctimas inocentes que pagan el más grande y valioso tributo a nuestra indiferencia por las leyes de higiene y salud.

Si bien es cierto, que no es esta la única causa de la tuberculosis humana, en cambio es un factor muyimportante que no conviene olvidar, y tiempo sería ya de que contáramos con reglamentos de Policía Sanitaria Animal, y creo que las ligas que tenemos de lucha contra esta enfermedad podrían iniciar una campaña ejercitando su valiosa influencia en este sentido, reclamando a nuestros gobernantes estas leyes que están íntimamente ligadas a la salvación de nuestra raza y también de la ganadería. Debiera animarnos a todos el convencimiento de que la tuberculosis es un flagelo de los pueblos modernos y que es la mayor causa de destrucción, porque se extiende a todas las latitudes y a todas las divisiones geográficas de la tierra. Con razón dicen algunos autores que las guerras más largas y cruentas de la historia no han producido mayores hecatombes humanas y, por desgracia para nosotros, nuestra patria no es de las muy exentas de este mal.

Y como les decía, en Argentina, al igual de los países europeos, son también objeto de inspección veterinaria la fabricación de embutidos, pues por éstos el hombre sufre intoxicaciones e infecciones graves. En las plaazs de abasto o mercado, inspectores veterinarios revisan las aves, pescados, carnes y frutas, sirviéndose de buenos laboratorios para sus experimentaciones. Tener profanos o personas no especializadas a cargo de estos servicios, no sólo es absurdo, sino enteramente perjudicial a la salud de las poblaciones.

—¿Y qué nos dice, doctor, en cuanto a los estudios, clínicas y laboratorios del ramo, en la vecina República?

—Actualmente hay tres escuelas: dos de ellas con asiento en la provincia de Buenos Aires, una en la ciudad misma y otra en La Plata. Ambas están muy bien instaladas y cuentan con espaciosas clínicas para operaciones, salas de disección y muy buenos laboratorios de bacteriología.

Mucho admiré en la Facultad de Buenos Aires una moderna instalación de Rayos X, que presta incalculables servicios a la clínica.

En materia de hospitales, merecece especial mención el de la Sociedad Protectora Sarmiento, que tiene una sala confortable para unos 200 perros, sección especial para gatos, pabellón aislado para enfermos infecciosos, farmacia, consultorio para exámenes, etc. además de los profesionales, hay un personal de practicantes y enfermeros especializados, que día y noche cuidan con solicitud a los enfermos. No se ha descuidado los menores detalles; en la época fría un práctico sistema de calefacción mantiene la temperatura en buenas condiciones y para el Verano hay muy buena ventilación. La higiene es esmerada y una buena cocina confecciona los caldos, jugos de carne y dietas en general. Nunca dejaré de agradecer al directorio y colegas todas sus atenciones e interés que se tomaron por que practicara y hasta conociera su sistema de administración.

Después el doctor Schmidt nos habla del Instituto Biológico de la Sociedad Rural Argentina y su importante rol en la lucha contra las enfermedades infecto - contagiosas del ganado, y se extiende sobre otros puntos interesantes que sentimos no publicar por el momento.

NITRO-OZONA

LOWE - WEISSFLOG

Grandioso desinfectante titulado Salvador, por el público de Chile, en la época de cólera, 1887, en que salvó numerosos habitantes.

Unico remedio comprobado por la radiografía como radical curador de la tuberculosis (tisis). Pruebas acumuladas durante 40 años, a disposición del público.

Nitro-Ozona regularizador del organismo y de la circulación sanguínea.

Cura toda clase de enfermedades infecciosas. Viruelas. Tifus. Membrana, etc. Afecciones infecciosas crónicas. Sífilis, cáncer, carcoma, etc. Enfermedades de la piel, rápidamente curadas.

Remito gratis a quien lo pida, Catecismo Nitro-Ozona, librito explicativo.— **Luis Lowe.— Casilla 832.— Claras 149.— Teléfono 1832.—** Droguería Daube y boticas principales.

¿Cuánto perdería usted hoy si le robaran sus alhajas?

Visite sin demora las Cajas de Seguridad del Banco Anglo Sud Americano Ldo., Bandera 227, y verá la conveniencia de trasladar allí sus joyas.

FUE ACUSADO DE INTENTO DE RAPTO

PERO CONDUCIDO ANTE EL JUEZ SE VIO QUE SE TRATABA DE UN LOCO

Ayer fué detenido en calle Santa Filomena, Rodolfo Díaz, a petición de don Ignacio Villarroel que lo acusa de intento de rapto de su hija Blanca, de once años de edad.

De las declaraciones que el señor Villarroel ha prestado ante la justicia se desprende que ayer, poco después de las ocho de la mañana, en los momentos que la joven Blanca se asomaba a la puerta de calle, de su casa Santa Filomena 144, fué sorprendida con las proposiciones de fuga insinuadas por Díaz que se encontraba en esos momentos merodeando por los alrededores de la casa.

La jóven ante esta inusitada invitación y ante la forma por demás violenta en que se le hacía, se entró precipitadamente a la casa, seguida de cerca por el tenaz galán, quien tuvo la audacia de seguirla hasta una de las piezas interiores. Allí fué alcanzada por Díaz y al tratar de sujetarla por los brazos, la joven se estrelló contra la pared.

A los gritos que diera Blanca acudieron algunos miembros de la familia, los que consiguieron poner en fuga a este extraño sugeto.

El padre de la joven, que salió tras de Díaz, pudo ver que éste tenía un auto no muy distante de la casa listo para efectuar el rapto.

Como lo decimos, Rodolfo Díaz, fué aprehendido y puesto a disposición del juez del crimen de turno, señor Rondanelli, quien le tomó declaración ayer mismo.

Fué justamente cuando el juez procedía a tomarle declaración, cuando se pudo constatar que este señor sufría una seria perturbación mental.

En efecto; en una parte de su declaración, dijo más o menos:

"Mi cerebro es una verdadera casa que se alumbra con la luz de la sociedad; ella (se refiere a la joven que pretendió raptar) creyó que estaba en esta casa (alusión al cerebro) y por eso pensó que la había raptado."

CENTENARIO URUGUAYO

ORGANIZACION DE COMITEES PARA SU CELEBRACION

En la Argentina, Brasil y México, se han formado comitees para reundir un homenaje al Uruguay, con motivo de la celebración del próximo centenario de esa República.

Esta iniciativa ha encontrado una favorable acogida en los círculos de la capital, en donde se piensa, también, obtener la formación de este comité de homenaje al país amigo en el primer centenario de su independencia.

BAVU

ARTICULOS MENAJE DE Casa Fauré

Carmen 315

Teléfono 879

VALPARAISO

(DE NUESTROS CORRESPONSALES EN VALPARAISO)

Carnet teatral

Teatro Imperio.—Vermouth y noche: Fin de la serie: "Carlos el remachador".
Teatro Royal.— Vermouth y noche: "Campeón, marido y cirujano".
Cinema Star.— Vermouth y noche. "Los vestidos de las otras".

El senador señor Luis Garnham

En la Cruz se encuentra con su salud completamente restablecida el Senador por Valparaíso, señor don Luis Garham.

El señor Garnham reanudará sus labores parlamentarias y en su bufet de abogado el 1.o de Octubre próximo.

El Cardenal Benlloch vendrá a Viña del Mar

Se sabe que el ilustre huésped que nos visitará en breve el Cardenal Benlloch, vendrá a pasar algunos días a Viña del Mar, huésped del señor Luis Gregorio Ossa, en cuya hermosa residencia se alojará.

Sabemos que tanto en Viña como en Valparaíso, se preparan algunas recepciones de carácter social en honor de Su Eminencia, suprimiéndose las fiestas religiosas.

El Superior de los Jesuítas.

Ha fallecido en este puerto el superior de los jesuítas, Rev. Padre Ramón Font Vila.

Como director espiritual conferencista, hombre de letras y severa virtud, el Rev. Padre Font deja una huella luminosa de su paso por los conventos de Valparaíso y Santiago

La Intendencia de Valparaíso expidió ayer un decreto por el cual se autoriza la inhumación de los restos del distinguido extinto en la Iglesia de los Jesuítas, después de los funerales que se oficiarán hoy.

El accidente del embarcadero

Ayer ha comenzado su trabajo de instruir el sumario para investigar las causas que motivaron el accidente del embarcadero de que dimos cuenta, el Fiscal nombrado, capitán de fragata señor Santiago Lorca.

Se estima que este sumario quedará cerrado el Lunes próximo.

Tanto el administrador del Puerto, señor Herreros, como el ingeniero de las obras, señor Quezada Acharán, visitaron el embarcadero para informar al Gobierno de lo ocurrido y pedir que cuanto antes se dote a Valparaíso de un embarcadero seguro.

Llegó a Valparaíso una bandera que la Municipalidad de Philadelphia obsequia a la de Santiago

El vapor "Teno" que acaba de fondear en Valparaíso, trae una valiosa bandera que la Municipalidad de Philadelphia obsequia a la de Santiago.

El cajón que contiene el precioso obsequio fué depositado ayer en las oficinas de la Aduana, para que de ahí sea llevada a la capital.

De Coquimbo

Han llegado de Coquimbo los señores Federico Price, Julio Varela, Octavio Marín, Juan Barros y señora; y la señora María de Amenábar y sus hijos Mery y Beltrán.

Movimiento de navi

Ayer llegaron:
El "Taltal", de Iquique.
El "Flora" de Arica.
Ayer salieron:
El "Emilia" a Coronel.
El "Inca", a Lebu.
Hoy saldrá:
El "Aysen" a Guayaquil.
El Sábado se anuncian:
El "Flora" a Arica.
El "Lautaro" y el "Taltal", a Iquique.
El "Purén", a Coquimbo.
El "Antártico", a Punta Arenas.
El "Alba", a Arica.

La huelga de Hucke permanece estacionaria

Aún permanece sin solución la huelga de operarios de la Refinería de Hucke, que lleva ya cerca de quince días, y sobre la cual han fracasado todas las gestiones de arreglo. Ayer mismo en la tarde se efectuó una nueva reunión en la Intendencia con este objeto, que no arribó a ningún fin práctico.

Las fiestas italianas

En la mañana de ayer se efectuó en el Consulado italiano la recepción que el Cónsul señor Carnelutti ofreció a sus connacionales en conmemoración del Estatuto. Al mediodía la colectividad italiana se reunió en el Restaurant Lucien donde se sirvió un almuerzo.

En la noche los italianos organizaron una velada en el Teatro de la Victoria, que resultó muy lucida.

Ecos de la revista de Playa Ancha

El Intendente de la Provincia, en su calidad de Comandante General de Armas de Valparaíso, dirigió ayer una encomiástica nota a los jefes de las unidades que tomaron parte en la revista militar y naval del 19 por su correcta presentación.

A Santiago

Mañana regresará a Santiago el senador señor don Eliodoro Yáñez.

—Han regresado a Santiago los señores Emiliano Figueroa Larraín y el señor Luis Izquierdo, que pasaron algunos días en Viña del Mar.

—Ayer en el expreso de la mañana partió a la capital el diputado señor Vicente Adrián.

BAVU

A instalar una estación radiotelegráfica en Antofagasta

Hoy se dirigirá a Antofagasta a bordo del "Aysen" el Capitán de Corbeta, señor Vicente Merino Bielich, inspector de la Oficina Radiotelegráfica de la Armada, que va a vigilar la instalación de una nueva estación en Antofagasta.

El "Santa Ana"

El 26 del presente es esperado de Nueva York, el "Santa Ana" de la Grace Line.

En el "Santa Teresa"

Se han dirigido a Nueva York a bordo del "Santa Teresa", el attaché comercial de la Embajada norteamericana en Santiago, señor W. E. Embry; el señor Alfonso Burgos, los señores Jorge y Luis Puelma Lara y el señor Carlos Aguirre y señora.

—Para Antofagasta se dirigieron en el mismo vapor las señoritas Marta e Isabel Vives Rose-Innes y el señor Agustín Lazcano.

AYER SE COMPLETAN LAS VENTAS DE SALITRE PARA 1924

SE INICIA LA VENTA DE 1924, CON MAS DE MEDIO MILLON DE QUINTALES

A pesar de que los precios bajos para la venta de salitre se extinguían el 31 de Diciembre de este año y se creía que el gran movimiento del mercado durante estos últimos días se debía a esta causa, se ha visto con sorpresa que ayer se terminó de vender la existencia correspondiente a Diciembre, que era de 132,080 quintales, e inmediatamente siguió el mercado activamente para la entrega de 1924, que durante el primer semestre tendrá un precio parejo de 21 chelines.

El movimiento de ayer fué el siguiente:

Vendido en Valparaíso: Ley 95%; entrega, Diciembre 16 (1923); precio, 20|11; 10,160 quintales métricos.

Vendido en Valparaíso: Ley 95%; entrega, Diciembre 23 (1923); precio, 20|11; 20,320 quintales métricos.

Vendido en Londres: Ley 95 o|o; entrega, Diciembre 23 (1923); precio, 20|11; 81,280 quintales métricos.

Vendido en Londres: Ley 95 o|o; entrega, Diciembre 16 (1923); precio, 20|11; 20,320 quintales métricos.

Vendido en Valparaíso: Ley 95%; entrega, Febrero 1.o (1924); precio, 21; 101,600 quintales métricos.

Vendido en Valparaíso: Ley 95%; entrega Enero 8 (1924); precio, 21; 101,600 quintales métricos.

Vendido en Valparaíso: Ley 95%; entrega, Enero 23 (1924); precio, 21; 101,600 quintales métricos.

Vendido en Valparaíso: Ley 95%; entrega, Febrero 8 (1924); precio, 21; 101,600 quintales métricos.

Vendido en Valparaíso: Ley 95%; entrega, Febrero 23 (1924); precio, 21; 101,600 quintales métricos.

Vendido en Londres: Ley 95 o|o; entrega, Enero 8 (1924); precio, 21; 20,320 quintales métricos.

Vendido en Valparaíso: Ley 95%; entrega, Febrero 1.o (1924); precio, 21; 20,320 quintales métricos.

Vendido en Valparaíso: Ley 95%; entrega, Febrero 1.o (1924); precio, 21; 10,160 quintales métricos.

Vendido en Valparaíso: Ley 95%; entrega, Marzo 1.o (1924); precio, 21; 20,320 quintales métricos.

Total de esta circular: 711,200 quintales métricos.

Vendido hasta la circular N.o 83, inclusive: 11.616,996 quintales métricos.

Total: 12.328,196 quintales métricos.

A este total hay que agregar:

Autorizado para embarcar a The Lautaro Nte. Co. Ltd.: 300,000 quintales métricos.

Vendido por compañías ex-alemanas para entrega en el año 1923-1924 (500 toneladas): 5,060 quintales métricos.

Total: 12,633,256 quintales métricos.

Más.—Exportación de las oficinas no asociadas desde el 1.o de Julio hasta el 15 de Setiembre de 1923: 142,560 quintales métricos.

Total: 12.775,816 quintales métricos.

Durante la primera quincena de Setiembre se exportó en los diferentes puertos del Norte Litoral salitales de salitre, como sigue:

Vendido en Valparaíso: Ley 95%; entrega, Diciembre 23 (1923); precio, 20|11; 796 quintales métricos.

Vendido en Valparaíso: Ley 95%; entrega, Enero 1.o (1924); precio, 21; 220 quintales métricos.

Vendido en Valparaíso: Ley 95%; entrega, Enero 8 (1924); precio, 21; 81,280 quintales métricos.

Total de esta circular: 81,280 quintales métricos.

Vendido hasta la circular N.o 83, inclusive: 12,328,196 quintales métricos.

Total: 12,410,492 quintales métricos.

A este total hay que agregar:

Autorizado para embarcar a The Lautaro Nte. Co. Ltd.: 300,000 quintales métricos.

Vendido por compañías ex-alemanas para entrega en el año 1923-1924 (500 toneladas): 5,060 quintales métricos.

Total: 12,715,552 quintales métricos.

Más.—Exportación de las oficinas no asociadas desde el 1.o de Julio hasta el 15 de Setiembre de 1923: 142,560 quintales métricos.

Total: 12,858,112 quintales métricos.

AVISOS DE VAPORES

The Royal Mail Steam Packet Company

SERVICIO RAPIDO DE —LUJO DESDE— **Buenos Aires a Europa**

Próximas salidas de los afamados vapores "A":

"ANDES"	15,600 toneladas,	27 DE SETIEMBRE
"ARLANZA"	15,000 toneladas,	11 DE OCTUBRE
"AVON"	11,000 toneladas,	25 DE OCTUBRE
"ALMANZORA"	15,700 toneladas,	8 DE NOVIEMBRE
"ANDES"	15,600 toneladas,	29 DE NOVIEMBRE
"ARLANZA"		13 DE DICIEMBRE

Próximas salidas de la Línea "D":

"DEMARARA",	14 DE SETIEMBRE
"DARRO",	12 DE OCTUBRE
"DESEADO",	26 DE OCTUBRE
"DESNA"	9 DE NOVIEMBRE

Rebajas en boletos de ida y vuelta con descuento adicional para familias. Hay camarotes de 1, 2 y 3 camas, y también combinaciones de departamentos de lujo con baño privado y toda clase de comodidades.

THE PACIFIC STEAM NAVIGATION COMPANY
CASILLA 536—SANTIAGO—AGUSTINAS 1017

SUB AGENTES: Compañía Expreso Villalonga y Compañía Transportes Unidos

GRACE LINE
"SANTA ANA"
Saldrá de Valparaíso el 3 de Octubre a la 1 P. M.
Gran Rebaja en los precios de Pasajes a Nueva York
PROXIMAS SALIDAS { "SANTA ELISA", Octubre 17. "SANTA LUISA" Octubre 31 "SANTA TERESA", Noviembre 14
Soliciten pormenores de los Agentes:
GRACE Y CIA. (CHILE) S. A.
HUERFANOS 1087, SANTIAGO

Soc. Anón. Com. BRAUN & BLANCHARD
SERVICIO DE VAPORES

VALPARAISO — De Valparaíso, el 29 de Setiembre, para: COQUIMBO, HUASCO, CALDERA, ANTOFAGASTA E IQUIQUE.

MAGALLANES — De Valparaíso, el 25 de Setiembre, para: SAN ANTONIO, TOME, TALCAHUANO, CORONEL CORRAL (Valdivia), PUERTO MONTT, CASTRO Y PUNTA ARENAS.

SERVICIO REGULAR DE CARGA A BUENOS AIRES

LLANQUIHUE — De Valparaíso, en OCTUBRE, para: SAN ANTONIO, TALCAHUANO, CORONEL, CORRAL (Valdivia), BUENOS AIRES Y MONTEVIDEO.

Recibirá carga para los puertos del Brasil con trasbordo en Montevideo.

Los pasajes de Cámara de Valparaíso a Arica e intermedios gozarán de un descuento de 25 por ciento.

SANTIAGO: AUGIER, BENAVIDES y Cía. BANDERA 130
VALPARAISO: BLANCO 952-957 Teléf. Inglés 2747. Nacional 261

Lloyd Real Holandés

SERVICIO DE PASAJEROS POR SUS VAPORES DE GRAN LUJO

Entre Buenos Aires y Amsterdam, con escala en Santos, Río de Janeiro, Bahía, Pernambuco, Las Palmas, Lisboa, Vigo, Cherbourgo y Southampton.

Próximas salidas de Buenos Aires
"FLANDRIA", el 28 de Setiembre.
"GELRIA", el 19 de Octubre.
"ORANIA", el 2 de Noviembre.

más pormenores, dirigirse a su único agente en Santiago:

OTTO LOOSE
Huérfanos 1153 (altos) - Teléfono 365
Casilla 382

COMPAÑIA SUD - AMERICANA DE VAPORES

SERVICIO DIRECTO RAPIDO A NEW YORK en 18 días, con escalas en Antofagasta, Iquique, Callao, Pisco y Cristóbal. PROXIMAS SALIDAS.

"TENO" Sábado 29 de Setiembre, a la 1 P. M.
"ACONCAGUA" Sábado 27 de Octubre, a la 1 P. M.

El valor del pasaje hasta New York, es de $ 250.00 dólares en primera clase y de $ 110.00 dólares, en clase se intermedia.

SERVICIO A GUAYAQUIL

con escalas en Coquimbo, Antofagasta, Gatico, Tocopilla, Iquique, Caleta Buena, Arica, Ilo, Mollendo, Chala, Pisco, Tambo de Mora, Callao, Salaverry, Pacasmayo, Eten, Pimentel, Pto. Y Guayaquil. Próximas salidas:

"AYSEN" Viernes 21 de Setiembre, a las 4 P. M.
"IMPERIAL" Viernes 5 de Octubre, a las 4 P. M.

SERVICIO A PIMENTEL

con escalas en Coquimbo, Huasco, Caldera, Chañaral, Taltal, Antofagasta, Iquique, Pisagua, Arica, Ilo, Mollendo, Lomas, Pisco, Cerro Azul, Callao, Huacho, Supe, Huarmey, Casma, Chimbote, Salaverry, Pacasmayo, Eten y Pimentel.

Próximas salidas:

"CACHAPOAL" Viernes 28 de Setiembre a las 4 P. M.
"MAIPO" Viernes 12 de Octubre, a las 4 P. M.

Los pasajes de cámara para los puertos comprendidos entre Valparaíso, Arica y vice-versa, por los vapores de las líneas a Guayaquil y Pimentel, tienen una rebaja especial de 25%.

WESSEL DUVAL & Cía.
Huérfanos esq. Morandé, Agentes
COMPAÑIA TRANSPORTES UNIDOS
Estado esquina Delicias, Sub-Agentes

INFORMACIONES DEL INTERIOR

(DE NUESTROS CORRESPONSALES)

TACNA

Un libro sobre Arica por el profesor del Instituto Comercial de esa ciudad, don Aníbal Celedón

ARICA. Dentro de algunos días más aparecerá en esta ciudad, editado por la Imprenta "La Joya Literaria" de la localidad, un libro escrito por el profesor de castellano del Instituto Comercial, señor Aníbal Celedón.

El libro del señor Celedón se titula "Notas del Día", y contiene una colección de artículos sobre los temas más variados.

Especialmente se ocupa de todas aquéllas cuestiones de importancia relacionadas con la provincia de Tacna.

La obra ha sido escrita con fines educacionales y el señor Celedón propondría que ella sirviera como texto de lectura en la enseñanza de Castellano en los colegios del país.

La kermese en favor del Hospital, da siete mil pesos

(De nuestro Corresponsal, por Telégrafo)

ARICA 20. — La kermese en favor del hospital de esta localidad produjo un monto líquido de siete mil pesos, suma muy crecida si se toma en cuenta la población.

Se debe el éxito de ella principalmente al entusiasmo con que prestaron su concurso para su realización las personalidades locales y autoridades.

ATACAMA

Las Fiestas Patrias

(De nuestro Corresponsal, por Telégrafo)

COPIAPO 20. — Con grande éxito se han celebrado las fiestas en conmemoración del 18 de Setiembre y con la espléndida participación del regimiento O'Higgins que efectuó una revista militar.

La presentación de los establecimientos educacionales ha sido muy brillante y por su corrección, mereció los aplausos del inmenso gentío que concurrió a presenciarla.

COQUIMBO

EL ENTRECIUDADES DE AYER EN OVALLE

EL COMBINADO LOCAL IGUALA POSICIONES A UN TANTO CON EL SELECCIONADO DEL CONSEJO LOCAL DE SANTIAGO

La delegación santiaguina llegará a esta capital mañana a las 11.25 A. M. . . .

(De nuestro Enviado Especial, por Telégrafo)

Ante no menos de 3,000 personas y entre las que se notaba la presencia del Gobernador, señor Lorenzo Palma; Promotor Fiscal, señor Luis Suárez; Alcalde, señor Rafael Olmedo y varias otras personalidades locales, se verificó hoy en la cancha oficial de la Liga el encuentro entre-ciudades, Consejo Local de Santiago v. Liga de Ovalle.

El Campo de Juegos daba un bonito aspecto con la asistencia de numerosas damas.

Nunca se había realizado una reunión deportiva de tal magnitud; pues, por primera vez, un cuadro de la capital pisaba tierra ovallina, lo que justificaba el gran interés que había despertado este lance.

EL PRELIMINAR

Mientras los cuadros del lance de fondo se preparaban, los equipos de la II División, Liceo v. Zenteno, jugaron un movido encuentro que logró apasionar a los asistentes.

Al finalizar, el resultado favorecía al Liceo por la cuenta mínima.

EL LANCE DE FONDO

A las 4.35 P. M., hizo acto de presencia el elenco local y cinco minutos después el cuadro santiaguino. Ambos fueron recibidos con los acordes de una diana por la banda de músicos y en medio de entusiastas aplausos.

El árbitro señor Morgan llamó a los capitanes de los cuadros para sortear lado, ganando el capitán visitante. Optando por ocupar el lado contrario al viento, y a favor del sol.

De guarda líneas sirvieron los señores Demetrio Arqueon y Dionisio Araya, por Ovalle y Santiago, respectivamente.

Los cuadros, al iniciarse la brega, estaban constituídos así:

Liga Ovalle:

Ossandón
Rodríguez, Bernabé, Vega
Peña, Gil, Veas
Vega, Archibaldo, Pefaur, Montenegro
Alvarado
O
Chamorro
Castillo, Palominos, Díaz, Acuña,
Riquelme, Morales, Trincado
Valenzuela, Martínez
Ortiz

Santiago

A las 4.45 P. M., inició Pefaur el juego, pero es oportunamente interceptado por Riquelme, quien pone en juego a Castillo, el que corre por su línea, pero es detenido por Rodríguez.

Durante los 10 primeros minutos, el quinteto visitante mantiene en constante actividad a la Liga local.

Corrido 12 minutos, de iniciada la contienda, un avance de Díaz, es detenido en el área del goal por hands de Montenegro.

Morales se encarga de sancionar la falta con fuerte tiro que detiene difícilmente Ossandón.

El cuadro santiaguino se ve obligado a replegarse por un ataque avasallador de los centrales ovallinos, pasando la valla de Ortiz por momentos difíciles.

Un nuevo ataque combinado entre Montenegro y Alvarado, remata este último con un violento tiro que Ortiz detiene en forma que es estruendosamente aplaudido.

Acuña lleva un avance en combinación con Chamorro, en forma que se prevé la caída de la valla local, pero Chamorro desvía el tanto seguro por tiro alto.

El juego se torna movidísimo y muy equilibrado, entusiasmando a la concurrencia.

Por más de cinco minutos, el quinteto local ataca con grandes energías, obligando, finalmente, a Valenzuela, a cometer un corner que Alvarado sirve con tiro matemático.

El balón cae frente a la valla de Ortiz y Martínez, se interpone, con toda felicidad, cuando la caída de la valla era inevitable.

A los 20 minutos Castillo logra burlar la vigilancia de Rodríguez, y ejecuta un cerrado centro que Acuña liquida con fuerte cabezazo a tres metros del goal y vence a Ossandón.

Grandes aplausos saluda la apertura de la cuenta.

Los visitantes insisten en mantener en jaque a la zaga local.

Dos ataques consecutivos se pierden por offside de Díaz.

Ovalle reacciona y por intermedio de Archibaldo lleva un ataque que termina con hands de Martínez.

B. Vega se encarga de sancionar la falta, enviando un fuerte tiro esquinado, que Ortiz detiene magistralmente.

Acuña se corre un breve trecho y pasó afortunadamente a Chamorro quien hace un centro cerrado, que Palominos por tiro desviado malogra.

Un ataque combinado de los ágiles ovallinos, lo remata Veas con un tiro a boca de jarro que desvía lamentablemente.

Los últimos instantes del período se caracterizan por el gran empuje que desarrollan los contendores, luciéndose especialmente Ortiz ante un violento tiro de Pefaur.

En los momentos en que Santiago llevaba un bien combinado avance, sonó el pitazo que anunciaba el término de la primera parte de la contienda.

El score marcaba un tanto a favor de Santiago, contra cero de Ovalle.

EL SEGUNDO PERIODO

En este período, Díaz pone en juego a Chamorro quien en combinación con Acuña llevan el balón hacia el campo enemigo. El serio ataque es desbaratado por Peña. Un nuevo avance de los santiaguinos es detenido en forma brillante por el guardavallas Ossandón, quien se ve obligado a conceder un córner.

Los locales inician ahora algunos ataques a base de científicas combinaciones. Veas cede el balón a Alvarado, quien ejecuta en momento muy oportuno una feliz centrada. Se forma un serio entrevero, frente a la ciudadela de Ortiz que Valenzuela se encarga de liquidar.

Los locales continúan a la ofensiva, obligando a la defensa santiaguina a multiplicar sus energías.

Vienen después veinticinco minutos de juego equilibrado en que ambos conjuntos desarrollan encomiásticas actuaciones.

Diez minutos antes del término de la jornada, Valenzuela comete un hands dentro del área de castigo. Rodríguez es llamado a servir la sanción y lo hace en brillante forma, mediante violento tiro arrastrado, que se traduce en el empate a favor de los locales.

En los últimos minutos Santiago persiste en el ataque, obligando a la defensa contraria duplicar sus esfuerzos. Un fortísimo tiro de Acuña, pega en el travesaño; un nuevo tiro de Díaz sufre igual suerte.

El lance llegó a su final con un hermoso empate a un goal por lado.

La impresión del lance ha sido espléndida. Las autoridades y los dirigentes han felicitado a los santiaguinos por su juego caballeroso. El Diputado señor Rafael Torreblanca, presidente de la Federación de Foot-ball de Chile dió la mano a cada jugador local, en medio de grandes aclamaciones.

Del elenco de Ovalle se distinguió el zaguero Rodríguez y el ala izquierda formada por Alvarado y Montenegro que fué a misma que actuó el Martes por la Red Central Norte.

El elenco santiaguino en general muy empeñoso a pesar de ser el cuarto encuentro que sostiene en un plazo de seis días. Todos los hombres demostraron gran corazón y lucieron buen juego combinado.

El equipo de Ovalle está en condiciones de medirse honrosamente con cualquier elenco de provincia. La actuación del público, irreprochable.

La jira santiaguina ha sido recibida con jubilo en la provincia. Los dirigentes, las autoridades, los dirigentes y los aficionados sólo han tenido aplausos y elogios para los defensores de la Federación de Foot-ball de Chile. La delegación ha sido obsequiada de festejos. La Embajada partirá mañana Viernes, a las 2 de la tarde para llegar a la capital a las 11.25 A. M., del Sábado, después de haber cumplido honrosamente con su noble misión de confraternidad deportiva.—(El Enviado Especial).

ANTOFAGASTA

SE INCENDIAN 75 MIL QUINTALES DE SALITRE

SE CALCULA EL MONTO DE LAS PERDIDAS EN CERCA DE DOS MILLONES DE PESOS

(De nuestro Corresponsal, por Telégrafo)

ANTOFAGASTA. En la mañana de hoy se incendiaron en la Cancha de Salitre de la Compañía Pastenia 75,000 quintales métricos de salitre.

El incendio fué originado por las chispas de un locomotora que se dedicaba a transportar salitre desde las canchas al embarcadero.

Las pérdidas se calculan en una suma cercana a dos millones de pesos y se sabe que el salitre estaba asegurado en el Puerto de Valparaíso.

Las investigaciones practicadas desde un principio dieron a conocer el origen del fuego, y de que damos cuenta más arriba, pudiendo establecerse por lo tanto que el siniestro ha sido enteramente casual.

ANTOFAGASTA. — Según datos el incendio se produjo en la mañana de ayer, lográndose, gracias a la oportuna intervención de la policía, y de tropas de Ejército, ser dominado antes del medio día.

En estas bodegas la Compañía tenía listo para embarque 160,000 sacos de salitre con un valor aproximado de una libra esterlina por cada saco, de los cuales sólo se alcanzaron a quemar o quedar averiados, 50,000. De éstos se estima que la mitad se podrán aprovechar, lo que arrojaría una pérdida de 25,000 sacos, o sea, 25 mil libras, descontando, naturalmente, el valor del flete y los derechos.

La Compañía tenía su salitre totalmente asegurado, pero el riesgo estaba dividido en numerosas compañías.

El edificio era de propiedad del señor Zanelli, que se encuentra en Europa y era un galpón de escaso valor material.

CONCEPCION

GRAVE ACCIDENTE FERROVIARIO

UN AUTOMOVIL DE LA EMPRESA CHOCA CON UN TREN VALDIVIANO

De resultas del accidente hay tres muertos y cinco heridos de gravedad.—Detalles del siniestro

(De nuestro Corresponsal, por Telégrafo)

CONCEPCION, 20.— Hoy en la noche ha ocurido un grave accidente ferroviario que ha costado la vida a empleados de la Empresa de los Ferrocarriles y que ha dejado gravemente heridas a otras personas. La noticia ha circulado rápidamente por la ciudad, causando honda impresión en todos los círculos.

Las informaciones recibidas hasta el momento dan los siguientes detalles del accidente. Poco después de oscurecer, un automóvil de la Empresa de los Ferrocarriles en que viajaban varias personas, chocó con el tren valdiviano cerca del Cementerio, de esta ciudad.

De resultas del encuentro, resultaron muertos el chauffeur señor Farrads y el telegrafista señor Sepúlveda.

Quedaron heridos de gravedad el jefe de Transporte señor Guerra; su esposa señora Alicia de Guerra; un hijito de ellos; el niño Fernando Barra; el empleado de la Empresa señor Luis Primus, y el doctor señor Fierro Delgado.

Los heridos fueron llevados al Hospital de esta localidad encontrándose algunos de ellos en estado de suma gravedad, tanto que se teme por sus vidas.

CONCEPCION.— Damos a continuación los detalles del siniestro de anoche:

El jefe de la Sección Transporte de los Ferrocarriles, señor Jorge Guerra, su familia y algunos amigos hicieron un viaje de recreo al vecino puerto de Talcahuano, donde el tren en que debían volver los dejó.

La necesidad de venirse a Concepción hizo que el señor Guerra pidiera el automóvil de la Empresa de los Ferrocarriles, el cual se dirigió a buscarlos, según parece después de algunas dificultades.

En este autocarril se vinieron el jefe nombrado, su señora, Alicia B. de Guerra, su hijo Jorge, la señorita Celinda Guetra B., el niño Fernando de la Barra González, el empleado señor Luis Primus, el empleado suplente del Telégrafo de los Ferrocarriles señor Sepúlveda y el doctor señor Fierro Delgado.

Poco después de las diez y media de la noche, y antes de llegar frente al Cementerio, precisamente donde hay una larga curva, el auto se vió repentinamente ante el tren valdiviano que caminaba en sentido contrario o sea en dirección a Talcahuano y por la misma línea.

Una circunstancia desgraciada o una simple torpeza hizo que los dos convoyes marcharan por la misma línea, a pesar de que en todo el trayecto hay doble vía.

Los pasajeros del automóvil no tuvieron tiempo más que para dar un grito aterrador de espanto, pues el violentísimo choque se produjo casi inmediatamente después de haberse avistado el peligro.

A consecuencias del choque, el auto quedó en gran parte hecho pedazos. El chauffeur quedó muerto junto al manejo, corriendo igual suerte el empleado señor Sepúlveda.

Quedó muy gravemente herido el niño Jorge Guerra, que murió hoy día. Así mismo, los demás pasajeros quedaron también heridos de gravedad.

Las informaciones recibidas en el hospital a donde fueron trasladados, nos hacen saber que Luis Primus se encuentra muy grave, como asimismo el niño de la Barra.

El jefe de Transportes, señor Guerra y señora, siguen mejor.

CONCEPCION, 20.—Como se ha informado, el niñito Jorge Guerra murió hoy en la mañana.

Los demás heridos siguen en el Hospital. El Jefe de Transportes, señor Guerra, presenta una extensa herida en la cabeza, pero su estado no inspira temores.

Su esposa señora Alicia de Guerra, sufrió una contusión en la cara, una herida profunda en la espalda y lesiones en ambas piernas.

Luis Primus recibió una herida en la cabeza y se fracturó una pierna. Sigue muy grave.

El niño de la Barra, también grave, teniendo fracturadas ambas piernas y otras contusiones.

Han atendido a los heridos los doctores señores Reyes, Durán, Olivia y Pulgar.

Otro de los heridos, empleado, es José Parada, empleado del Ministerio de Marina, que iba a pasar en un principio por el nombre de doctor Fierro.

Se ha comisionado al Jefe de Sección de la Vía, señor Jorge Guerra y al Inspector de Pasajes, don Plutarco Fuenzalida, para que hagan cargo del sumario.

MAULE

Paseo campestre

CONSTITUCION.— Días atrás un grupo de jóvenes estudiantes que se encuentran en este pueblo verificaron un paseo a caballo al fundo San Juan, de propiedad del señor Osvaldo Fuentes I.

Fueron festejados con un almuerzo a su llegada el fundo en referencia.

Durante la manifestación hablaron los señores Silvio Rozzi y A. Chiorrini.

Asistieron los señores: Raúl Torres, Horacio Valdés, Amílcar Chiorrini, Silvio Rozzi, Osvaldo Fuentes, Jorge Pfau, Benjamín Hernández, Eduardo Pfau, Manuel Rodríguez, Germán Valdés, Luis Volsénat, Rafael Rambaldi, Archibaldo Torres etc.

VALDIVIA

El agente consular de Italia llega a Valdivia para participar en las fiestas del Statuto

(De nuestro corresponsal, por telégrafo)

VALDIVIA, 20.— Ayer llegó a esta ciudad el agente consular de Italia, señor Félix Corte, que viene con el objeto de participar en las fiestas del Statuto.

En la estación, sus connacionales le hicieron un cariñoso recibimiento acompañándolo después hasta su alojamiento.

Hoy se le ofrecerá un gran banquete en el Hotel Comercio y que será retribuído por el agente consular, en la noche en el Hotel Bussenius.

Han sido invitadas las autoridades locales, militares y civiles, representantes del alto comercio y de la prensa.

El señor Corte presidirá esta tarde el campeonato de bochas en la Quinta Riedemann.

VALDIVIA 20. — El agente consular italiano, señor Félix Corte, ha invitado al banquete de esta noche en homenaje a la Unidad Italiana, al Intendente de la provincia, el Primer Alcalde, al presidente de la Corte, al Comandante General de Armas, al Decano del Cuerpo Consular, al Decano del Cuerpo Consular, al Administrador de Aduana, Prefecto de Policía, al Administrador de los Ferrocarriles, y al Director Antonio Cordovez, Luis Bilbao, Jorge, José Miguel Varela, Oswaldo Fuenzalida, Reinaldo Deppi, Guillermo Haberveck, Manuel Francisco Rantenberg, Manuel Francisco Rantenberg, Carlos Bilbao, Romello Mardones, Carlos Bilbao, Cisterna, Ludovico Barra, representante de "El Diario de Valdivia", José Schneither, representante de "La Aurora"; Narciso Echenique, director del "Correo de Valdivia".

El banquete en referencia será de grandes proporciones.

Excursión escolar a Santiago

(De nuestro corresponsal, por telégrafo)

VALDIVIA, 20.— En una especial conseguido por el Sr. de la Provincia, señor José Yáñez, partió ayer a Santiago un grupo de estudiantes del Liceo de Hombres.

La excursión durará diez días durante los cuales los alumnos del establecimiento en referencia podrán imponerse de los diversos menores de las regiones que visiten.

BAVU

Para Curar un Resfrío en un día

todo el mundo toma el LAXATIVO BROMO QUININA (Pastillas). Los boticarios devolverán el dinero si deja de curar. La firma de E. W. Grove se halla en cada cajita. Hecho por la PARIS MEDICINE CINE Co., St. Louis, E. U. de A.

EL INFORME MEDICO SOBRE LA TRAGEDIA DEL CONGRESO

HA SIDO EXPEDIDO POR LOS DOCTORES SEÑORES CROIZET, BUNSTER MONTERO Y TORO AMOR

El informe establece que el señor Torrealba murió a consecuencia de un solo disparo

EN LA MASA ENCEFALICA DEL Sr. CORREA HAY SIGNOS QUE DENOTAN LA EXISTENCIA DE UNA PERTURBACION MENTAL, QUE PODRIA HABER SIDO LA CAUSA DE LA TRAGEDIA

Fresco está en el recuerdo del público, el fatal desenlace que tuvieron los parlamentarios demócratas señores Zenón Torrealba y Luis Correa Ramírez.

Se recordará a este respecto, que el Juez señor Soro Barriga, en el deseo de esclarecer completamente los pormenores de la horrorosa tragedia que tuvo por teatro la sala de Comisiones del Senado, ordenó practicar la autopsia de ambos cadáveres, encargando este cometido a los Drs. Croizet, Bunster, Montero y Toro Amor. Los médicos nombrados han expedido recientemente su informe médico-legal de las autopsias, que es un interesante documento que viene a arrojar nueva luz en las investigaciones que iniciara la justicia a raíz del suceso.

El informe médico determina que el señor Torrealba murió a consecuencia de un disparo, constatando que la otra herida que presenta el cráneo fué causada por una astilla que saltó a la superficie al fracturarse el hueso.

El mismo informe, en lo que se refiere al señor Correa Ramírez, hace ver que en la masa encefálica del parlamentario demócrata se encuentran signos que hacen creer en la posibilidad de una perturbación mental sufrida por el señor Correa momentos antes de efectuarse la entrevista fatal con el señor Torrealba.

LA AUTOPSIA DEL CADAVER DEL SEÑOR TORREALBA

Damos a continuación las conclusiones del informe sobre la autopsia practicada al cadáver del señor Torrealba:

"1.o Que la causa precisa y necesaria de la muerte del señor Torrealba ha sido una herida cráneo-cerebral producida por una bala de revólver de 7 mm. de diámetro.

2.o Que el proyectil penetró por la región lateral media derecha del cráneo, atravesando trasversal y oblicuamente la masa encefálica, para ir a alojarse en la región del cráneo situada inmediatamente por encima del pabellón de la oreja izquierda, fracturando el hueso a ese nivel, sin atravesarlo. Una pequeña parte del proyectil se desvió, yendo a alojarse en la región central del cerebro.

Como consecuencia de esta herida se produjo, en relación con el orificio de entrada, una fractura por estallido del cráneo con cuatro rasgos que comprometieron la bóveda y la base, y en el punto terminal una fractura conminuta poco extensa.

Cerca del punto de entrada de la bala, una exquirla ósea perfora de adentro a afuera el cuero cabelludo, produciendo una pequeña herida lineal.

3.o Respecto a la trayectoria del proyectil fuera del cráneo, sólo se puede afirmar que ha venido lateralmente en dirección hacia el lado derecho del cráneo, sin poder precisar si fué en dirección perpendicular u oblicua, por cuanto el plano óseo pudo desviar la dirección de la bala y la trayectoria intra-craneal no seguir la dirección de la trayectoria externa.

Sólo podemos decir que en caso que no haya habido desviación de la bala por el hueso, el disparo habría sido dirigido desde un punto situado a la derecha y un poco por detrás y arriba del cráneo.

4.o El disparo se hizo a una distancia no inferior a veinte centímetros".

LA AUTOPSIA DEL CADAVER DEL SEÑOR CORREA RAMIREZ

El informe médico después de detallar los destrozos producidos por la bala al penetrar en el cerebro del diputado señor Correa Ramírez, constata la existencia de un proceso de inflamación crónico de la meninge pía madre.

Nos remitiremos a las conclusiones del informe:

"Del resultado de esta autopsia, se desprende:

1.o Que la causa precisa y necesaria de la muerte del Sr. Luis Correa Ramírez, ha sido una herida cráneo-cerebral, producida por una bala de revólver de siete mm. de diámetro.

2.o Que el proyectil penetró por la región temporal derecha, (sien) atravesando trasversal y oblicuamente la masa encefálica para ir a alojarse en la región frontal izquierda superior.

Como consecuencia de esta herida, se produjo, en relación con el orificio de entrada una fractura por estallido del cráneo con dos rasgos que comprometieron la bóveda, y la base en sus pisos medio y anterior, y, en el punto terminal una fractura conminuta con tres rasgos que comprometieron sólo la bóveda.

3.o Que la impregnación de pólvora por dentro del orificio de entrada de la bala, nos hace afirmar que el disparo ha sido hecho a boca de jarro.

4.o Aunque el señor Juez no nos pide informar sino lo anterior, nos creemos en el deber de llamarle la atención sobre la existencia de la gran cicatriz posterior del cuero cabelludo y depresión craneal sub-yacente, lesiones estas que coinciden en toda su extensión a un proceso de inflamación (crónico) de la meninge pía madre y a lesiones congestivas de la corteza cerebral.

La existencia de estas lesiones, sobre cuya causa no nos es dable opinar por falta de antecedentes, pudo, como ya se ha comprobado en muchos otros casos análogos, ejercer una acción perturbadora de las funciones psíquicas de la persona y traducirse por estados mentales anómalos, de forma y duración variables".

Ambos informes, van acompañados de los proyectiles que se encontraron incrustados en el cráneo de los señores Torrealba y Correa Ramírez.

LOS TURISTAS ARGENTINOS

SE ENCUENTRAN AGRADECIDOS DE LAS ATENCIONES RECIBIDAS EN NUESTRA CAPITAL

Durante el día de ayer continuaron desarrollando su programa de visitas los turistas argentinos de Mendoza y San Juan, que son nuestros huéspedes.

EN "LA NACION"

En la tarde de ayer recibimos en nuestra imprenta la visita de un grupo de turistas, entre ellos el señor Marcial Porto, Ministro de Gobierno de San Juan.

Nos manifestaron sus agradecimientos por las atenciones recibidas en Chile, conjuntamente con expresarnos su grata impresión de la capital.

LAS OBRAS COMPLEMENTARIAS DEL PUERTO DE VALPARAISO, ¿ESTAN MAL PROYECTADAS?

"LA COMPAÑIA HOLANDESA DE OBRAS DE CONCRETO ARMADO DE LA HAYA", QUE SE INTERESA POR CONSTRUIR EL MOLO DE ABRIGO, MANIFIESTA AL GOBIERNO QUE SE ABSTIENE DE HACER UNA OFERTA SOBRE LA BASE DEL PLANO OFICIAL

Después de un detenido estudio sobre los riesgos de la obra que se pretende ejecutar, propone una variante para el caso de que el Gobierno llamase nuevamente a licitación pública

Previo los informes técnicos del caso, el Ministerio de Hacienda, hace algún tiempo fijó el día 14 de Setiembre, a las 3 de la tarde para la apertura de las propuestas para la construcción de las obras complementarias del puerto de Valparaíso, encontrándose, entre ellas, la construcción del molo de abrigo de dicho puerto.

El día y hora fijados, se procedió a abrir las propuestas, habiéndose presentado dos proponentes, las que pasaron en informe a la Comisión de Puertos.

El mismo día de la apertura de dichas propuestas, la Compañía Holandesa de Obras de Concreto Armado, presentó al Gobierno una solicitud acompañada de una exposición técnica, por la cual expresa que "razones técnicas, de índole distinto, indujeron a esa Compañía, a elaborar una variante que ha requerido un recargo de trabajo que, desgraciadamentee, no ha sido posible terminarlo, dado el plazo fijado para la apertura de las propuestas."

La citada Compañía solicitó una prórroga de la fecha para la apertura de las propuestas, la que no fué concedida por el Gobierno y ante esta situación, dice el Gerente de esa Casa Constructora, se resolvió "hacer un esfuerzo para ofrecer la construcción del proyecto oficial y el ingeniero especialista señor H. Strengers que vino al país, comisionado por la casa matriz de Holanda, a fin de formular la oferta definitiva".

La Compañía Holandesa, en su presentación última al Gobierno, dice que **"el resultado final de los estudios hechos, respecto de los riesgos de la obra tal como van envueltos en el pliego de condiciones, pone a esa Compañía en la dolorosa necesidad de abstenerse de hacer una oferta, ya que no podrían formularla ciñéndose a las bases de la licitación."**

Esta solicitud que va firmada por el Gerente, señor W. Kamp, y por el ingeniero especialista señor H. Strengers, dice que en apoyo de las razones aducidas, acompañan una exposición técnica de la variante que tenían en estudio y que estarían dispuestos a seguir con todo interés, llegado el caso de que el Gobierno resolviera llamar nuevamente a licitación pública para la ejecución de esta obra tan importante para el puerto de Valparaíso.

Damos a continuación las partes principales de la exposición técnica:

TIPO DE MOLO DE ABRIGO PARA VALPARAISO

La configuración de la bahía de Valparaíso ofrece el grave inconveniente que no permite la construcción de un ante-puerto que atenúe el movimiento de las olas que llegan de alta mar, separadamente de las dársenas con aguas así tranquilizadas para la formación de malecones de atraque.. Estos, constituyendo parte del propio ante-puerto, quedarán ubicados en forma tal que el movimiento de las olas los alcanzará directa o indirectamente, por cuyo motivo serán pocas todas las medidas que se tomen para amortiguar sus efectos.

De un modo general se puede decir que los muros de paramentos verticales no son tan eficaces para conseguir la amortiguación de aguas agitadas como las que se formarán con taludes de enrocados.

Los primeros reflejan las olas dando origen a nuevos movimientos del mar con interferencias que pueden llegar a ser bastante molestas. Los segundos, por sus irregularidades y sinuosidades, destruyen el movimiento rítmico de las olas y amortiguan su agitación. Es así por qué un molo con taludes de enrocados desempeñaría mejor el papel de tranquilizador de aguas en la bahía agitada de Valparaíso que un muro con paramento vertical.

ZONA ABRIGADA

Al puerto abrigado entrará la ola reflejada por el malecón frente a la ciudad, ola que podrá repetir el mismo fenómeno entre los malecones y el molo cuando ambos tienen sus paramentos verticales. Si por el contrario, el molo tiene un talud de enrocados, resultará que este último favorecerá notablemente la absorción o amortiguación del movimiento de las olas.

FONDEADERO NO ABRIGADO

Cosa parecida ocurrirá en la zona no abrigada de la bahía, que continuará sirviendo como fondeadero de naves. Dada la ubicación del molo, éstas quedarán relativamente cerca de su paramento vertical exterior y soportarán la correspondiente molestia y hasta el peligro de accidente de mar por reflejo de las olas que chocan en el molo. Es la opinión unánime de personas conocedoras de la bahía de Valparaíso que la resaca y el mar arbolado han aumentado considerablemente por la presencia de los malecones construídos con paramentos verticales.

La acción de este paramento vertical, que haría concentrar las olas en el fondeadero comprendido entre Bella Vista y el Barón, produciría, por interferencia con las olas reflejadas, un mar revuelto y arbolado, cuya irregularidad podría tener efectos aún más desastrosos para las embarcaciones que cualquier movimiento rítmico de un temporal.

CONDICIONES DEL SUBSUELO DE LA BAHIA

Hicimos prolijos estudios del subsuelo de la bahía sacando muestras de varias profundidades bajo el nivel del fondo y las sometimos a experiencias de compresión y de resistencia de fricción interior.

El hundimiento de la construcción del molo en el subsuelo de la bahía se producirá por:

a) Compresión vertical del material del subsuelo por aproximarse más entre sí sus partículas sólidas, al desalojarse parte del agua de sus intersticios.

b) Traslado horizontal hacia afuera de parte del material del subsuelo.

El primer fenómeno se produce por el peso muerto de los materiales de la obra. El segundo por la diferencia de presión que ellos ejercen desde el centro del molo hacia sus costados.

Al segundo fenómeno sólo se opone la resistencia interna del material del subsuelo.

Después en esta exposición la compañía hace una comparación sobre la resistencia del molo con relación a la altura de él y ancho de su base.

.. ..

El perfil del proyecto oficial, con sus saltos bruscos y sus taludes de fuerte inclinación, debe estimarse poco adecuado dada las características del subsuelo. Los resultados que hemos obtenido del examen de las muestras del subsuelo nos llevan a la conclusión de que, aún después de quedar terminada la obra, el estado de su equilibrio, sobre el fondo, debe estimarse dudoso. Tarde o temprano podría romperse este equilibrio, sea paulatinamente con el tiempo, sea bruscamente por fenómenos sísmicos.

COMPENSACION DE MATERIALES

Según el artículo 50 del pliego de condiciones, "la infraestructura se compondrá de un macizo de 2/3 de desmontes de cantera y 1/3 de arena".

Los totales teóricos de los materiales principales, conforme al presupuesto oficial, se detallan como sigue:

Arenas y desmontes, 2.860,000 m3.

Enrocados, 230,000 m3.

Concreto, 170,000 m3.

Sin embargo, la cantidad de arena y desmontes que se empleará en la construcción será mayor que la prevista en dicho documento debido a los hundimientos. Se llegará, por este motivo, a una cifra más alta de 3.000.000 de m3 lo que significaría para el cubo de desmontes, una suma superior a 2.000.000 de m3 en cifras globales.

Si se emplea en el concreto la piedra chancada proveniente de las canteras, el cubo total de piedra suelta que exige el enrocado y el concreto sería de 400.000 m3., aproximadamente.

Si se cuenta con canteras malas como las de Las Salinas, se debe estimar su rendimiento en la proporción de dos volúmenes de desmontes por un volúmen de piedra, y en este caso, significa para los 400 mil m3. de piedra, una producción aproximada de 800.000 m3. de desmontes. Se obtendría así un déficit, para este material, de un millón doscientos mil metros cúbicos más o menos.

En estas condiciones, los desmontes de canteras no podrían considerarse como producto secundario de su explotación— en que el producto de la piedra costea principalmente la obra— sino que habría que removerse especialmente el cerro para obtener desmontes, con costo de explotación mayor y por tanto con precios más altos para la obra.

En este orden de ideas debe considerarse que la distribución de los materiales de construcción en el molo proyectado, conducirá a encarecer innecesariamente su precio a no ser que existiesen circunstancias especiales debido a situación también especial del contratista. Tales circunstancias, sin embargo, no volverían a presentarse más tarde para la prolongación del molo que, para el caso actual inducirían tal vez a darle una forma que no resultaría beneficiosa para las buenas condiciones de la bahía.

Parece, pues, conveniente modificar substancialmente las proporciones entre arena y desmontes, aumentando la cantidad de la primera y disminuyendo la de los segundos.

Probablemente el proyecto oficial habrá tenido su origen en la incertidumbre para encontrar la cantidad suficiente de arena necesaria para la construcción de un molo en forma de una diga, con taludes defendidos por enrocados en la zona de agitación de las aguas.

Hemos estado empeñados en el estudio prolijo de la costa a fin de determinar si existía la arena suficiente y en condiciones adecuadas para una explotación económica para la construcción del molo, en las condiciones indicadas.

Por los datos recogidos ya, creemos que hay fundadas razones para pensar que la arena podría encontrarse; pero no hemos podido determinar la cantidad porque el Supremo Gobierno no nos concedió la prórroga de tres meses que solicitamos para esta licitación, y que nos era indispensable para terminar estos estudios.

TIPO DE LA VARIANTE

El perfil del molo, como habíamos pensado proponerlo desde luego, con base ancha, graduando de esta manera muy paulatinamente la presión sobre el fondo, desde el centro hacia los costados. Este molo llevaría una superestructura igual al tipo del molo de San Antonio.

Hay que considerar la circunstancia muy importante para adoptar el tipo diga con preferencia al tipo muro la de que si más tarde se producen desperfectos en la superestructura, por asentamientos u otras causas, su reparación será mucho más fácil. En cuanto a las dislocaciones en la infraestructura por desmoronamiento del talud de fuerte inclinación que puedan extenderse de abajo hacia arriba hasta el asiento mismo de los bloques, producirían hundimientos locales de estos últimos que sería de costosa o casi imposible reparación.

Ofrecería también el perfil de la variente esta otra ventaja: poder construirse en su costado interior, una vez que no haya peligro de asentimiento, un malecón sobre columnas que no tendría los inconvenientes de un paramento vertical. Este malecón podría dotarse de una plataforma de 30 a 35 metros de ancho en vez de los 9 metros que solamente ofrecería el coronamiento del molo proyectado.

Las ventajas de la variante sobre el perfil proyectado resaltan a primera vista; y si es verdad que su volumen total sería muy superior al del tipo proyectado, no lo es menos la notable disminución en la cantidad de concreto y en la compensación más racional de los materiales que entran en su construcción, lo que nos hace creer que su costo sería posiblemente inferior al costo de la obra proyectada.

HOY SE EFECTUARA EL PASEO DE LOS HUERFANITOS

EL GREMIO DE CHAUFFEURS DE SANTIAGO PASEARA HOY DIA POR LA CIUDAD, A CERCA DE 4,000 NIÑOS

Este año, es la octava vez que los chauffeurs de Santiago prestan su trabajo, sus coches, etc., para sacar a paseo a los huerfanitos y niños de los Asilos de Beneficencia de Santiago.

Un día como ayer, el chauffeur José del Canto pasó a conferenciar con el Intendente de Santiago, don Pablo Urzúa, para proponerle la idea de sacar a dar un rato de alegría a los niños que durante años de años, pasan entre las murallas de los Asilos de Beneficencia.

Esta idea encontró favorable acogida en el Intendente, quien encomendó a su Secretario que organizara el paseo, que, seguramente, se continuaría por muchos años y sería imitado en todas las ciudades de la República.

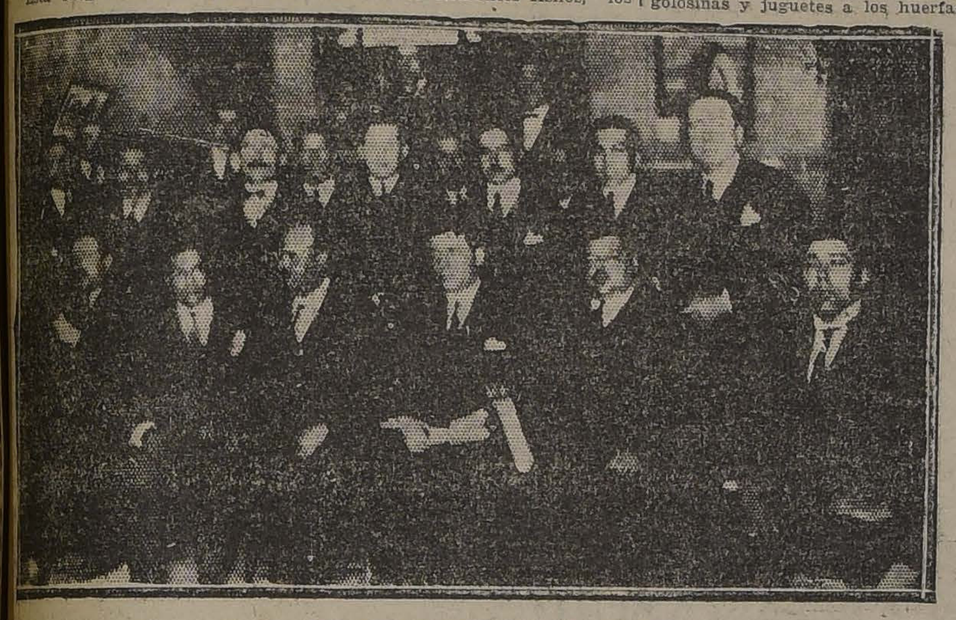

LOS ORGANIZADORES DEL PASEO

PARALIZACION DEL SERVICIO DE LOCOMOCION

Dando cumplimiento a la resolución tomada por la Intendencia, a las 11 de la mañana de hoy se paralizará el servicio de locomoción de automóviles en la ciudad.

El objeto de esta resolución, es dar a los conductores de estos vehículos el tiempo suficiente para prepararse para participar en el paseo.

PUNTO DE CONCENTRACION

A las doce del día, los chauffeurs que participarán en el paseo deberán encontrarse frente a la Estación Mapocho, en donde serán atendidos por la comisión designada al respecto, para que en seguida se trasladen a los correspondientes Asilos en busca de los niños.

Las Casas de Huérfanos no entregarán los niños sino a los chauffeurs que vayan previamente autorizados por el Comité Unido de Chauffeurs.

EN EL CLUB HIPICO

Desde los diferentes Asilos, los automóviles se trasladarán al Club Hípico, local en el cual se desarrollarán diversos e interesantes juegos para recrear a los pequeños paseantes.

El programa que se desarrollará es el siguiente:

1.o Carrera de mampatos.
2.o Carrera de burros.
3.o Carrera de ensacados.
4.o Water Royal.
5.o Romper la olla.
6.o Match de football de disfrazados.

Mientras se desarrolle este programa, diversas bandas de músicos ejecutarán escogidos trozos musicales.

Además, se harán elevaciones de globos y se quemarán algunos fuegos artificiales.

PARTICIPACION DE LA ESCUELA DE AVIACION

Como en años anteriores, una escuadrilla de aeroplanos de la Escuela de Aviación, evolucionará sobre el Club Hípico.

A fin de que las máquinas sean apreciadas desde cerca por los pequeños paseantes, la Dirección de la Escuela ha dispuesto que uno de los aviones aterrice en las canchas del Club Hípico.

Se hará también durante la estada en el Club Hípico, reparto de golosinas y juguetes a los huerfanitos, objetos obsequiados por las diferentes casas comerciales e instituciones sociales. Este reparto estará a cargo de las familias de los chauffeurs que participarán en el paseo.

Las entradas para el Club Hípico serán pagadas y a beneficio del Asilo de los Niños Vagos.

EL RECORRIDO

Terminado el programa de festejos se dará la orden de partida por medio de petardos a fin de organizar el desfile que deberá recorrer las principales calles.

Este recorrido será el siguiente: Avenida Tupper, Ejército, Alameda, Teatinos, Moneda, para pasar frente al Palacio de Gobierno, de donde será presenciado el desfile por el Presidente de la República y sus Secretarios de Estado. En seguida seguirá por Estado, Plaza de Armas, Catedral, Morandé, Santo Domingo y Plaza Bello, en donde se disolverá el paseo.

Frente a la Municipalidad el Cuerpo de Bomberos erigirá un arco en homenaje a los huerfanitos. Desde los balcones de la Casa Consistorial los concejales brasileños, en compañía de algunos miembros del Cuerpo Diplomático y de las autoridades locales, presenciarán el desfile.

OBSEQUIO A LAS DELEGACIONES EXTRANJERAS

Cumpliendo un acuerdo tomado por el Comité Unido, una comisión especial hará entrega de una bandera nacional a cada una de las delegaciones brasileñas asistentes a las fiestas patrias.

UN LLAMADO

Con motivo de haber sido declarado el día de hoy como fiesta oficial del chauffeur, el Comité Unido nos pide manifestar sus deseos a los propietarios de automóviles, sean de arriendo o particulares, den permiso a sus empleados para que concurran al paseo de los huerfanitos.

LOS AFFICHES

Los chauffeurs que se interesen por retirar affiches alusivos al acto de hoy, podrán pasar a retirarlos a la Secretaría del Comité, ubicada en la calle Mapocho 1170.

Estos affiches han sido obsequiados por la Empresa Periodística de "La Nación".

Los asilos que aún no se hayan inscrito para el paseo de los huerfanitos, y se interesen durante el día de hoy por participar en él, podrán pedir automóviles al teléfono N.o 5110, de la Federación de Chauffeurs.

EL BANQUETE

Se finalizará la fiesta del Día del Chauffeur, con un gran banquete que será servido en los comedores del Restaurant La Goleta.

IMPRESION DE UNA PELICULA

El Comité, en su propósito de conservar un recuerdo de este paseo, ha logrado obtener de una Empresa Cinematográfica, la impresión de una película.

LA SESION DE ANOCHE DEL COMITE

Presidido por el señor Conrado Luis Aguirre, anoche se reunió el Comité Unido de Chauffeurs a fin de ultimar los preparativos para el paseo.

En efecto, después de haberse ratificado las anteriores medidas tomadas por dicho Comité a fin de que el paseo obtenga el éxito que se desea, se entró a considerar el número de huerfanitos que serán sacados a pasear.

Según las estadísticas llevadas en la Secretaría, este año serán paseados cerca de cuatro mil niños pertenecientes a los diferentes Asilos que funcionan en la capital.

LA CELEBRACION DE LAS FIESTAS PATRIAS

AYER SE DA TERMINO A LAS FESTIVIDADES ORGANIZADAS POR LA MUNICIPALIDAD EN CELEBRACION DEL ANIVERSARIO NACIONAL

Con las festividades realizadas ayer se ha dado término al programa elaborado por la Municipalidad en celebración del aniversario nacional.

Como en los días anteriores, una concurrencia numerosa invadió el Parque Cousiño, dedicándose a las más entusiastas manifestaciones de regocijo.

Hasta entrada ya la noche, este paseo presentaba un pintoresco aspecto con los incontables grupos y familias que despedían en esa forma a las festividades conmemorativas del gran día nacional.

LAS GRANDES CARRERAS EN EL CLUB HIPICO

Como es ya tradicional, en la tarde de ayer se llevaron a efecto las grandes carreras que el Club Hípico organiza anualmente en conmemoración del aniversario patrio.

LA AVIACION CIVIL Y LAS FESTIVIDADES PATRIAS

Durante estos últimos días, ha llamado la atención del público las numerosas volaciones que sobre Santiago han efectuado los aviones civiles.

En efecto, la Escuela de Aviación Curtiss, queriendo asociarse a la celebración del aniversario de nuestra Independencia, ha realizado cada una de las tradicionales fiestas del dieciocho, con vuelos sobre la ciudad, tomando parte en ellas el Director, señor J. P. Hansen, en un Curtiss-Oriole, el capitán de reserva señor Federico Helfmann, piloto aviador civil en un Curtiss-J. N.

Así, por ejemplo, en la parada del 19, la presentación de los aviadores civiles, fué por demás correcta y hermosa, mereciendo los elogios del público y de la Dirección de la Fuerza Aérea Militar.

La escuadrilla civil comandada por el señor Hansen evolucionó durante cerca de una hora, y mientras los alumnos se mantenían a prudente altura, el maestro efectuó arriesgadísimas acrobacias, volando en ocasiones hasta sólo cinco metros del suelo.

Es por demás satisfactorio de la constancia del desarrollo eficiente y real que ha tomado la aviación civil, mediante la escuela establecida por la Fábrica Curtiss.

ABUSOS EN EL PARQUE COUSIÑO

Varias personas que nos merecen entera fe, se han acercado a esta imprenta a denunciarnos que en el día de la revista militar, por entrar al Parque Cousiño, se cobraba a los coches en la puerta, de la Avenida del costado Poniente cuatro pesos por boleto, siendo que ella valía solamente uno.

LAS FIESTAS PATRIAS EN LA CASA DEL PUEBLO N.o 2 Y PATRONATO SAN RAMON

Con gran entusiasmo de todo el barrio y obreros de Recoleta, se desarrolló el programa para las fiestas patrias que el directorio de la Casa del Pueblo N.o 2 había preparado.

El día 18 hubo misa de campaña celebrada por el Director Eclesiástico, R. P. Undurraga, el discurso patriótico estuvo a cargo del R. P. Manuel J. Flores. Después de terminada la misa se dió comienzo al siguiente programa:

Carrera de 100 metros planos: 1.o señor Rojas, del Círculo Social; 2.o señor Carlos Lavanderos, del Círculo Social; 3.o señor Ricardo Meneses, del 21 de Mayo.

Carrera de 200 metros planos: 1.o señor Carlos Benavente, Liga Obrera; 2.o señor Ramón Rojas, del Círculo Social; 3.o señor Eduardo Vergara, del Círculo Social.

Carrera de 400 metros planos: 1.o señor Carlos Benavente, Liga Obrera; 2.o señor Ramón Rojas, del Círculo Social; 3.o señor Carlos Lavanderos, del Círculo Social.

Carrera de 1,500 metros planos: 1.o señor Eduardo Vergara, del Círculo Social; 2.o señor Juan Arévalo, del Círculo Social; 3.o señor Luis Mariangel, Liga Obrera.

Carrera de 3,000 metros planos: 1.o señor Eduardo Vergara, del Círculo Social; 2.o señor Luis Mariangel, Liga Obrera; 3.o señor Juan Arévalo, del Círculo Social.

Carrera de postas: ganó el equipo del Círculo Social Católico del Patronato de San Ramón, compuesto de los señores: Manuel Fredes, Carlos Lavanderos, Ramón Rojas y Juan Arévalo.

A continuación hubo elevación de globos, voladores, juegos artificiales, palo ensebado. Para el día 18 estaba anunciada la competencia de foot-ball de centros adheridos a la Casa; se disputaba un trofeo donado por el Directorio General del Patronato, anotándose el primer encuentro ganado por el Centro 21 de Mayo de la Unión Nacional.

Uno de los números más aplaudidos fué sin duda el circo, que en todo momento hizo reir al público.

En uno de los salones de la Casa se sirvió un almuerzo a todos los obreros adheridos a esta institución, donde reinó la más franca alegría en todos los concurrentes.

SALUDOS DE GOBIERNOS AMERICANOS

Con motivo del aniversario patrio, el Presidente de la República ha recibido los siguientes telegramas de los jefes de los Estados americanos:

"México, 19 de Setiembre de 1923.—Excmo. señor don Arturo Alessandri.—Santiago.

Ruego a V. E. se sirva aceptar con motivo del aniversario de la Independencia Nacional de esa República hermana mis sinceras felicitaciones así como las del pueblo mexicano, siéndome satisfactorio aprovechar esta ocasión para hacer presente a V. E. los votos que hago por la prosperidad de Chile y por la ventura personal de V. E.—**Alvaro Obregón**, Presidente de México".

"Bogotá, 19 de Setiembre de 1923.—Excmo. señor don Arturo Alessandri.—Santiago.

Ruego a V. E. aceptar en este aniversario glorioso mis congratulaciones cordiales que son también para la Nación chilena y del pueblo colombiano, así como mis votos por la ventura personal de V. E.—**Pedro Nel Ospina**, Presidente de Colombia".

"Panamá, 19 de Setiembre de 1923.—Excmo. señor don Arturo Alessandri.—Santiago.

Tengo la honra de enviar a V. E. y al progresista Gobierno y pueblo de Chile mi cordial saludo y mis más sinceras felicitaciones, las de mi Gobierno y las del pueblo panameño en la gloriosa fecha clásica que celebra hoy esa gran Nación amiga.—**Belisario Porras**, Presidente de Panamá".

"Tegucigalpa, 19 de Setiembre de 1923.—Excmo. señor don Arturo Alessandri.—Santiago.

En esta fecha de gloriosa recordación ese país amigo de Honduras me complazco en enviar a V. E. y por su digno medio al noble pueblo chileno las expresiones de mis más sinceras congratulaciones, haciendo votos por la prosperidad de esa hidalga Nación y la ventura personal de V. E., leal y buen amigo.—**R. López G.**, Presidente de la República de Honduras".

"La Paz, 19 de Setiembre de 1923.—Excmo. señor don Arturo Alessandri.—Santiago.

Tengo la honra de enviar a V. E. en el glorioso aniversario de hoy los votos que el Gobierno y pueblo bolivianos formulan por la prosperidad del pueblo chileno y por la ventura personal de su digno mandatario.—**B. Saavedra**, Presidente de Bolivia".

"Asunción, 19 de Setiembre de 1923.—Excmo. señor Arturo Alessandri.—Santiago.

En este día en que conmemoramos el aniversario glorioso de la Independencia política del país hermano, me es honroso formular votos en nombre del pueblo paraguayo y mío, por la prosperidad de la Nación chilena y por la ventural personal de su ilustre Presidente. —**Eligio Ayala**, Presidente del Paraguay".

"San Salvador, 18 de Setiembre de 1923.—Excmo. señor Arturo Alessandri.—Santiago.

A nombre del pueblo y Gobierno salvadoreño y mío, pláceme enviar al noble pueblo chileno, a su Gobiero y a V. E., sinceras congratulaciones por el glorioso aniversario de hoy y formular fervientes votos por la creciente prosperidad de esa República y la ventura personal de V. E.—**Alfonso Quiñones**, Presidente de la República del Salvador".

"San José de Costa Rica, 18 de Setiembre de 1923.—Santiago.

Excmo. señor Arturo Alessandri.—En este día glorioso envío a V. E. cordial homenaje de simpatía del Gobierno y pueblo de Costa Rica.—**Julio Acosta**, Presidente de Costa Rica".

"Guatemala, 19 de Setiembre.—Excmo. señor Presidente de la República.—Santiago.

Al agradecerle el cordial saludo en el aniversario de Guatemala suplico a V. E. aceptar mis sinceros deseos por la prosperidad de Chile en esta fecha gloriosa y por vuestra ventura personal.—**José María Orellana**, Presidente de Guatemala".

Caracas, 19 de Setiembre.—Excmo. Presidente Alessandri.—Santiago.

En nombre de la patria venezolana, presentamos congratulaciones en la fecha gloriosa del aniversario de la noble patria chilena.—**Juan Vicente Gómez**, Presidente de Venezuela".

Todos estos telegramas de los jefes de naciones extranjeras han sido contestados por el Presidente de la República, señor Alessandri, en forma afectuosa.

"Buenos Aires, 18 de Setiembre de 1923. — Excmo. señor don Arturo Alessandri.—Santiago.— En la gloriosa fecha de hoy quiero hacer llegar a ese noble pueblo, a V. E. y a su Gobierno, el fraternal saludo del pueblo y Gobierno argentinos, formulando fervientes augurios por la grandeza y prosperidad de esa Nación, a la cual estamos unidos por tradicionales vínculos y comunes ideales. Reciba igualmente V. E. mis mejores votos por vuestra ventura personal.—**Marcelo Alvear**, Presidente de la nación argentina".

"Santiago, 19 de Setiembre de 1923.—Excmo. señor don Marcelo de Alvear.—Buenos Aires.—Retribuyo muy agradecido a nombre del Gobierno y del pueblo de Chile el afectuoso saludo con que V. E. se asocia a nombre del Gobierno y pueblo argentinos a la celebración del aniversario de nuestra independencia. Hago votos muy sinceros por que continúe incontenible el creciente progreso de ese país amigo, que nació a la libertad unido con nosotros por estrechos vínculos, que han sido inalterable y tradicionalmente mantenidos a través de la historia, ejemplarizando al mundo en ocasiones memorables para manifestar cómo los pueblos ligados por ideales y aspiraciones comunes saben encontrar siempre la solución de armonía y de paz destinada a afianzar sobre sólidas bases el progreso común del continente americano.

Formulo sinceros votos por la ventura personal de V. E. — **Arturo Alessandri**, Presidente de Chile".

"Excmo. señor don Arturo Alessandri. — Santiago. — Tengo la honra de presentar a V. E. cordiales cumplimientos por el aniversario de la proclamación de la independencia en 1810, y de manifestarle los votos más sinceros que en mi nombre y en el de la nación brasileña formulo por la ventura personal de V. E. y por la prosperidad de la nación chilena.—**Arturo Bernardes**, Presidente del Brasil".

"Excmo. señor Arturo Bernardes.— Río de Janeiro. — Me es profundamente grato exteriorizar mis sentimientos de gratitud y afecto a V. E. por el saludo con que se asocia a las fiestas de la independencia de mi patria, y al expresarle mis agradecimientos, lleguen hasta V. E. los votos muy sinceros por que que continúe el pueblo del Brasil avanzando sin obstáculos en el camino de su grandeza y de su progreso y por que cada día se estrechen más y más los vínculos tradicionales de cordialidad y afecto que nos han unido al través de la historia.

Reciba también, V. E., mis más sinceros votos por su ventura personal. — **Arturo Alessandri**, Presidente de Chile".

"Quito, 18 de Setiembre de 1923.—Excmo. señor don Arturo Alessandri. — Santiago. — Me es sumamente grato enviar a la noble y progresista nación chilena, en esta gloriosa fecha de feliz recordación para ella, el fraternal saludo de mi patria y reiterarle mis sinceros votos por su creciente prosperidad y por la ventura personal de su ilustre gobernante. Leal amigo de V. E.—**José Luis Tamayo**, Presidente del Ecuador".

"Excmo. señor don José Luis Tamayo. — Quito.—Sinceramente agradezco los cordiales y afectuosos saludos con que V. E. se asocia al aniversario de la libertad de mi patria. Aprovecho esta oportunidad para manifestarle que el Gobierno y el pueblo de Chile se sienten hondamente agradecidos por las manifestaciones excepcionales de amistad que ha recibido de ese pueblo tradicionalmente amigo, con motivo del aniversario de nuestra emancipación política. Esas manifestaciones de los Poderes Públicos y del pueblo del Ecuador testimonian la solidez de los vínculos tradicionales y que nada podrá debilitarlos. Hago votos por la prosperidad del pueblo ecuatoriano y por la ventura personal de V. E., de quien me suscribo como chileno su más leal amigo.—**Arturo Alessandri**, Presidente de Chile".

LA VISITA DE LOS CONCEJALES BRASILEÑOS

EN EL DIA DE AYER LOS DISTINGUIDOS HUESPEDES FUERON OBJETO DE SIMPATICAS MANIFESTACIONES

Han continuado siendo objeto de delicadas atenciones tanto de parte de las autoridades como de la sociedad, las delegaciones de los concejales brasileños que han concurrido este año a la celebración de nuestras fiestas patrias.

EL RECORRIDO A LA CIUDAD

Dando cumplimiento al programa elaborado por la Municipalidad, en la mañana de ayer el Primer Alcalde señor Ugarte acompañado de algunos regidores y jefes de oficinas, pasaron al Hotel en donde se hospedan los distinguidos huéspedes, a fin de invitarlos a recorrer la ciudad.

En efecto, en los autos municipales y otros coches particulares, los concejales brasileños recorrieron nuestros principales paseos y plazas públicas.

ALMUERZO EN EL CLUB HIPICO

Terminada la visita, los distinguidos huéspedes fueron invitados al Club Hípico, en donde se les había preparado un almuerzo.

A esta manifestación, asistieron distinguidas personalidades de nuestro mundo administrativo, político y social.

En la tarde, los concejales fueron invitados a asistir a las carreras oficiales en el Club Hípico.

LA RECEPCION EN EL CLUB DE SEÑORAS

A una simpática manifestación social, dió motivo la recepción que el Club de Señoras, ofreció ayer en su local a los delegados brasileños.

A este acto, asistió el Embajador del Brasil, miembros de la Embajada y altas personalidades de nuestro mundo social.

EL BANQUETE EN EL CLUB DE LA UNION

En uno de los comedores del Club de la Unión, se llevó a efecto anoche el banquete oficial que la Municipalidad ofrecía a los delegados brasileños.

A este acto asistieron el Embajador del Brasil, el Intendente de la provincia, el Prefecto de Policía y varias otras personalidades.

El salón se encontraba también artísticamente adornado.

A la hora del champagne, ofreció la manifestación el regidor señor Luis Alberto Cariola quien, en términos elocuentes, se refirió a la amistad que ligaba a ambos países y formuló votos muy sinceros, porque esta amistad, fuera cada día más estrecha.

Contestó el señor Meller delegado de Sao Paulo, quien en un brillante discurso, agradeció la manifestación de que eran objeto los concejales brasileños.

Ambos oradores fueron muy aplaudidos.

Una excelente orquesta amenizó este acto.

LA VELADA EN EL MUNICIPAL

En la noche los delegados fueron invitados a la función de gala realizada en el Teatro Municipal.

VELADA EN EL TEATRO SETIEMBRE

Esta velada organizada por la Federación Universitaria a pedido de la Municipalidad, que se celebrará mañana en el Teatro Setiembre a las 6 P. M., promete alcanzar las proporciones de una gran manifestación de simpatía hecha por los elementos estudiantiles de la capital a los huéspedes de la ciudad.

Harán uso de la palabra un delegado de la Asociación de Estudiantes Católicos, a nombre de la Federación Universitaria, el señor Héctor Muñoz Ayling, presidente del Centro de Derecho y el señor Exequiel González, presidente de la Asociación de Estudiantes Secundarios. Entre varios números poéticos y musicales, habrá algunos a cargo de la Soc. de Escuelas de Sto. Tomás de Aquino y de la Soc. de Instrucción Primaria.

DON EDUARDO ALESSANDRI RODRIGUEZ

EL ESTADO DE SU SALUD ERA AYER SATISFACTORIO

En nuestra edición anterior dimos cuenta del accidente automovilístico acaecido al señor Eduardo Alessandri Rodríguez, hijo del Presidente de la República.

Los temores de una complicación, que hicieran necesaria una operación quirúrgica, han desaparecido, y según nos pudimos imponer anoche en la Posta Central de la Asistencia Pública, el estado del herido es muy satisfactorio, creyéndose que podrá ser trasladado a su domicilio en la mañana de hoy.

SEÑORITA

para la venta de máquinas de escribir se necesita. Prefiérese dactilógrafa. Presentarse con recomendaciones:

SANTO DOMINGO 1228

LA EXPOSICION DE AVICULTURA

Durante el día de ayer continuó siendo muy visitada esta exposición, que se ha inaugurado con tanto éxito en la Escuela Salvador Sanfuentes.

Continuamos publicando la lista de los productos premiados:

SECCION CAPONES

Orpington blanco: 315, capón, 1.er premio, Jorge de la Cerda S.; 314, capón, 2.o premio, Jorge de la Cerda S.; 313, capón, 3.er premio, Jorge de la Cerda S.

SECCION AVES CHILENAS

Aretes: 316, 317, 318, grupo, 1.er premio, Angel F. de la Reguera.

SECCION AVES IMPORTADAS

Old English Game: 319, 320, 321, grupo, 1.er premio, Juan N. Iñíguez.

Plymouth Rock barreada: 322, 323, grupo, 1.er premio, Criadero Americano.

Gaviota de Frisia plateada (raza alemana): 326, 327, 328, grupo, 2.o premio, Criadero Villa Augusta.

Brakel plateada (raza alemana): 329, 330, 331, 332, grupo, 3.er premio, Criadero Villa Augusta.

SECCION INTERNACIONAL

Plymouth rock barreada: Categoría A. 333, gallo, 1.er premio, Cesáreo A. G. Wessel (Buenos Aires). Categoría B. 334, gallina, 1.er premio, Cesáreo A. G. Wessel (Buenos Aires). 335, gallina, 2.o premio, Cesáreo A. G. Wessel (Buenos Aires).

CLASE PATOS

Categoría A. 336, pato, 2.o premio, Granja Avícola "San Lorenzo". Categoría B. 338, pata, 2.o premio, Granja Avícola "San Lorenzo".

CLASE PAVOS

Bronceados: categoría A. 347, pavo, 1.er premio, Criadero Santiago. 348, pavo, 2.o premio, Criadero Santiago. Categoría C. 349, pavo, 1.er premio, Juan N. Iñíguez. 350, pavo, 2.o premio, Juan N. Iñíguez.

Reales: categoría A. 352, pavo, 1.er premio, María L. Silva de P. Categoría B. 353, pava, 1.er premio, María L. Silva de P. 354, pava, 2.o premio, María L. Silva de P.

SECCION PALOMAS Y PAJAROS

Palomas (romanas negras). 355, pareja, 1.er premio, Horacio Klein.

Palomas (buchona alemana): 358, pareja, 1.er premio, Horacio Klein.

Palomas (Tambour alemana): 364, pareja, 1.er premio, Horacio Klein.

Palomas (Bauvreuil): 366, pareja, 1.er premio, Horacio Klein.

Palomas (mensajeras alemanas): 360, pareja, Gran premio y 1.er premio: Horacio Klein.

Palomas (abanico café), 361, pareja, 2.o premio, Horacio Klein.

Palomas (timbadoras alemanas): 357, pareja, 3.er premio, Horacio Klein.

Palomas (rizadas blancas), 362, pareja, 3.er premio, Horacio Klein.

Palomas (modernas Schietti): 367, pareja, 3.er premio, Horacio Klein.

Grupo palomas mejor conjunto, 1.er premio, Horacio Klein.

Canarios (holandeses), 374, parejas, 2.o premio, Carlos Concha.

Canarios (holandeses café): 380, machos, 2.o premio, Enrique Moreno.

Canarios (holandeses verdes): 381, machos, 2.o premio, Enrique Moreno.

Canarios (holandeses café): 389, hembras, 2.o premio, Enrique Moreno.

Canarios (holandeses amarillos): 390, hembras, 2.o premio, Enrique Moreno.

Pareja, 399, colección pájaros chilenos y extranjeros, 1.er premio, Horacio Klein.

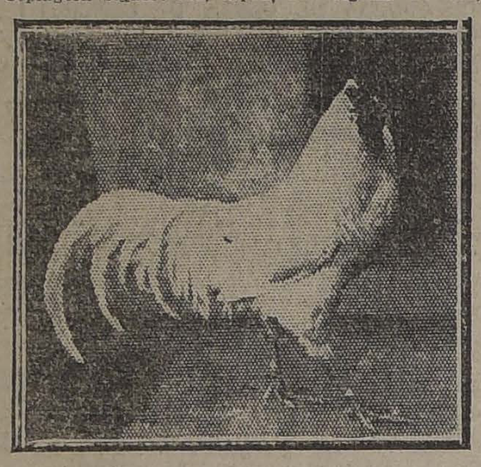

GALLO LEGHORN QUE OBTUVO EL PRIMER PREMIO, DE PROPIEDAD DEL CRIADERO CONDOR

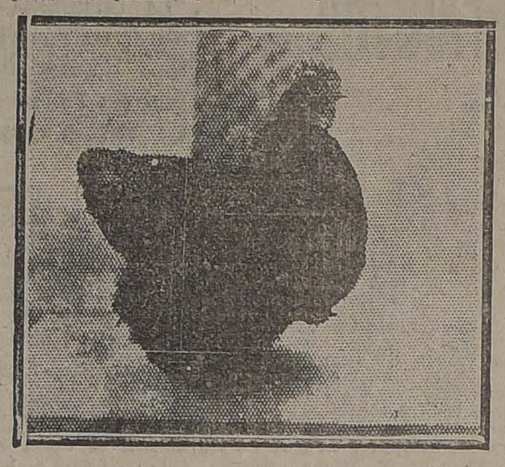

HERMOSO EJEMPLAR DE POLLA ORPINGTON NEGRA, QUE OBTUVO EL PRIMER PREMIO, DE PROPIEDAD DEL SEÑOR CELERINO CONCHA

BAVU

Radio Club de Chile

Para hoy en la tarde, a las 6.30 P. M., ha sido citado a reunión el Directorio del Radio Club de Chile. La reunión tendrá lugar en el local del Club; "Galería Antúnez", Agustinas 1148, tercer piso.

Manifestación obrera

En el local del Sindicato de Chauffeurs, se llevó a efecto anoche el baile que esta institución los delegados argentinos, acreditados al 2.o Congreso Latino Americano de Arquitectos.

A esta manifestación asistieron varios arquitectos quienes conjuntamente con los festejados, fueron muy atendidos por la mesa directiva de la institución.

VIERNES 21 DE SETIEMBRE DE 1928

EDUCACION

NOS VISITA UN GRUPO DE ESTUDIANTES VALDIVIANOS

CONVERSANDO CON EL PROFESOR DON SANSON RADICAL, QUE VIAJA A CARGO DE LOS ALUMNOS

Desde ayer en la mañana se encuentra en Santiago un grupo de estudiantes del Liceo de Valdivia, que ha venido a cargo del profesor de Matemáticas señor Sansón Radical.

Anoche recibimos la visita del distinguido profesor, quien se sirvió manifestarnos:

—El fin perseguido con el viaje de los estudiantes valdivianos, no puede ocultarse a ninguna persona que comprenda verdaderamente cuáles son los medios que utiliza la pedagogía para conseguir que los educandos asimilen el máximum de conocimientos duraderos.

Los niños tienen, en efecto, ahora una rara oportunidad para ampliar el horizonte estrecho en que se encontraban aprisionados. Muchos hechos nuevos vendrán a aumentar de repente y en forma considerable su experiencia personal, y esto contribuirá a hacer que ellos comprendan mejor y más bien mil y un detalles que en otras condiciones, se les habrían escapado de entre las explicaciones del profesor.

—¿Qué visitas piensan hacer?

—Nuestro programa es el siguiente: visita a los Museos, Observatorios y demás establecimientos especiales de importancia; asistencia a una sesión de la Comisión Conservadora, de los tribunales de Justicia y de la Bolsa; recorrido de la ciudad, para conocer sus monumentos y paseos principales. Pensamos, además, asistir a alguna de las veladas en la Opera y conseguir, por último, que nuestro viaje se prolongue hasta Valparaíso.

Lamentamos que lo avanzado del período de vacaciones, nos haya impedido, a los profesores, reunir un mayor número de alumnos que pudiera aprovechar esta generosidad del Gobierno.

—¿Y el Liceo de Valdivia, señor?

—El Liceo de Hombres de Valdivia, a pesar de no tener casi material de enseñanza, a pesar de lo ruinoso del edificio, con techos que se gotean y pisos que se hunden por todas partes, sin patios, sin luz, a pesar de estos y otros inconvenientes, desarrolla labor amplia y fecunda gracias al tino y diligencia de su activo Rector, don Agustín García Bahamondes, que hace que todos los profesores colaboremos con gusto bajo su dirección.

De segunda clase que era hasta hace poco, el Liceo ha pasado a ser hace años de primera, tiene una asistencia superior a 400 alumnos y alcanza a un medio centenar de chillenos que en él han recibido enseñanza.

Sería conveniente que estudiaran algo respecto al alumnado que se nos tiene. Pues ya que se nos ha dado también un Valdivia, aprovechar de los colegios nuevos y de nuestros jóvenes conseguir de los colegios nuevos y de nuestros jóvenes que otro aparato de física, para química, matemáticas y ciencias naturales, que aquí no se ha pedido o dado de baja. Pues sería recibido con verdadero júbilo, pues ello permitiría que muchas cosas no se hicieran, como se dice, "con los dedos".

De los demás establecimientos de instrucción de Valdivia, podría darles muchos datos, pues también en ellos se trabaja con constancia y que son muchas las obras de extensión o perfeccionamiento que realizan, bien unidos, bien separados.

Entre las obras de extensión, digna de ser nombrada la Universidad Popular, que funciona con éxito desde hace un par de años. Ella se fundó gracias a la labor de algunos profesores del Liceo de Hombres y de la Escuela Normal, quienes siguen trabajando con entusiasmo en los diferentes talleres abiertos hasta ahora. La matrícula total pasa de 140 y en las clases asistencia media es de alrededor de 30 alumnos, hombres y mujeres, en su mayoría obreros y empleados. Como un anexo a la Universidad hace tres semanas hemos abierto una escuela para adultos en el Liceo de Valdivia.

—¿...?

—¿Subvención? No, señor, ni un sólo centavo: todo se costea con erogaciones voluntarias de los mismos...

PROFESOR SANSON RADICAL

ESCUELA DE ARTES Y OFICIOS

LA PRACTICA DE LOS ALUMNOS.—VISITA A LOS ESTABLECIMIENTOS INDUSTRIALES DEL SUR

Es indudable que el resurgimiento educacional que estamos presenciando, afecta no sólo a las escuelas universitarias y secundarias, sino que se hace presente en los demás establecimientos del país.

Las escuelas de enseñanza especial participan en el movimiento progresista e influyen en forma efectiva en la formación de nuestra juventud.

A la Escuela de Artes y Oficios le corresponde un importantísimo rol dentro de dichas actividades: los químicos, mecánicos y electricistas que se formen en ella, deben ser colaboradores eficientes de nuestros industriales.

LA PRACTICA EN LAS MISMAS INDUSTRIAS

Uno de los medios de aprendizaje que mejores resultados ha dado, es la práctica de los alumnos en las mismas fábricas, maestranzas, centrales eléctricas, minas, etc.

Allí practican los alumnos durante 6 meses antes de recibir el título correspondiente.

LAS ESCURSIONES

Dentro del plán de estudios figuran también como factor importante las visitas a los grandes establecimientos industriales.

Los de Santiago y sus alrededores se conocen en forma especial en las escursiones que se hacen cada semana.

Las del Sur se visitan en la jira que anualmente se efectúa en el mes de Setiembre.

LA JIRA DE ESTE AÑO

Como en los años anteriores se ha hecho durante el presente [illegible]

Anoche partieron de Santiago los alumnos del V año, Como jefe el ingeniero de la Escuela don Gantes Arestizábal. Van [illegible] los profesores siguientes: don Matte Larraín don Manuel [illegible] Román, don Guillermo Otto [illegible] Con Carlos Fernández, don [illegible] Carmona, don Celestino [illegible] Con Humberto Osorio.

Visitarán los más importantes establecimientos industriales de [illegible] cahuano, Tomé, Penco, Concepción, Lota, Valdivia y Corral.

Volverán a Santiago el 5 de [illegible] del presente mes.

A beneficio de la Escuela Nocturna "Gaston Laclote"

El Domingo 30 del presente se efectuará en las canchas de tennis de la Quinta Normal un baile a beneficio de la Escuela Nocturna "Gastón Laclote", que sostiene el Centro de Alumnos y Ex-Alumnos del Liceo Amunátegui.

ESCUELA NACIONAL DE MASAJISTAS

La Dirección de este establecimiento, con motivo del aniversario patrio, ha acordado obsequiar doce becas para personas de escasos recursos.

Los interesados pueden pasar a Estado 363 por la respectiva papeleta de inscripción.

VIDA ESTUDIANTIL

Federación Universitaria

Se nos pide citar a sesión de directorio para hoy 21 de Setiembre, a las 9 y media P. M. Tabla: Cuenta del baile de la Escuela de Ingeniería; gestiones de unificación, [illegible] estudiantiles.

Convención de Estudiantes del Sur

Cítase a los miembros de la Comisión Regional, señores Julio [illegible] Caro, Otto Lenck, Luis Domínguez, Oscar Eugenin, Julio Navarrete, Barrientos, para hoy 21 de [illegible] sente a las 5 y media en la secretaría de la Convención. Asimismo, se cita a la Comisión Educacional para [illegible] a las 9 y media.

DIA Y MEDIO DE OPORTUNIDADES = Hasta Mañana a las 12.30

PRECIOS DE BARATURA EN 4 DEPARTAMENTOS

Perfumería, Guantes y Pañuelos Bonetería Hombres, en el 1.er piso

Ropa Blanca para Señoras, en el 3.er piso

Para Caballeros y Jóvenes

PRECIOS CONVENIENTES

TRAJES COMPLETOS, modelos de última moda, esmeradamente confeccionados en casimir inglés de pura lana, colores y dibujos de alta fantasía, a. $ 146.00

CANOTIERS ingleses de paja rústica blanca, ala con piquitos, modelos novedosos, desde $ 16.00

DE LA CELEBRE marca "BORSALINO", acabamos de recibir algunos modelos de sombreros de paja, exclusivos para nuestra Casa, elegantes, cómodos, clase extra. Precios equitativos.

BOTINES en box-calf negro, marca "SOL" a $ 29.50

CANOTIERS ingleses de paja rústica, modelos de gran moda, para niños, a. $ 13.30

CAMISAS en lindos géneros de color fantasía, con puños dobles y 1 cuello, al precio de réclame, de $ 14.85

EN SEDERIAS:

RICO CREPE de Chine, pura seda, doble ancho, en todos los colores de moda y negro, el metro $ 22.40

TAFFETAS grasé de pura seda, espléndida carta de colores especiales para trajes de fiestas y de calle, el metro $ 30.80

EN PERFUMERIA:

POLVOS, perfumes surtidos, de Roger y Gallet, a. $ 4.90

POLVOS de Atkinson, diversos perfumes, a. $ 5.90

PASTA dentífrica Gibbs, en tubos, modelo grande, $ 2.30; mediano, a. $ 1.20

JABONES, modelo grande, para baño y tocador, a. $ 1.70

AGUA de Colonia Ambrée, perfume exquisito, frasco de 1 litro, a $ 19.50; frasco de 1|2 litro, a. $ 10.90

AGUA de Colonia Atkinson, calidad extra, a. $ 9.80

AGUA de toilette, delicado perfume, a. $ 7.90

ELIXIR dentífrico, frasco mediano, a. $ 3.90

CEPILLOS para los dientes, fabricación inglesa, a. $ 2.30

ESPONJAS naturales, para el baño, a. $ 0.95

ESPONJAS para polvos, a. $ 1.90

EN BONETERIA HOMBRES:

CALCETINES de algodón, negros, tejido delgado, el par $ 1.75

CALCETINES de algodón, negro y colores lisos, buena calidad, el par $ 2.90

CALCETINES de algodón, superior, negros, con flecha de seda bordada, el par $ 4.25

CALCETINES de algodón, negros, fabricación inglesa, clase extra, el par $ 4.90

CALCETINES de hilo de Escocia, negros, artículo superior, el par $ 8.90

CAMISETAS de algodón, en colores unidos, doble tejido, a $ 12.90

CALZONCILLOS en punto tricot de pura seda (saldo de medidas), a. $ 72.50

EN GUANTES Y PAÑUELOS:

GUANTES de seda, color y blancos, con las puntas de los dedos reforzados, con tres broches de presión, para señoras, el par $ 11.90

GUANTES de cabritilla, colores de novedad, con dos broches de presión, para señoras, el par $ 15.50

GUANTES de hilo, blancos, con baguette negra, clase extra, con 3 broches de presión, para señoras, el par $ 6.50

GUANTES de cabritilla color, mosquetero, con una presilla, para señoras, el par $ 32.50

PAÑUELOS batista de algodón, blancos, lisos, para señoras, la docena $ 8.40

PAÑUELOS de hilo, blancos, lisos, para caballeros, la docena $ 25.20

PAÑUELOS de hilo, blancos, lisos, para caballeros, calidad superior, docena $ 39.00

EN ROPA BLANCA:

CAMISAS en género lavado, de mucha duración, estilo Imperio, con adornos de vainilla (saldo de medidas), a. $ 3.90

CAMISAS en fino nansú, forma Imperio, con adornos de vainilla, desde $ 5.50

CAMISAS en nansú, clase superior, con adornos de broderie y encajes, desde $ 9.90

CALZONES en género lavado, con adornos de vainilla, desde $ 3.90

CALZONES en buen nanzú, con adornos de vainilla, desde $ 5.90

CALZONES en rico tolle, con adornos festoneados y vainilla, a. $ 5.90

CAMISAS de noche, en género lavado, con adornos de broderie, cuello y mangas largas, desde $ 13.90

CAMISONES en rico nanzú, con adornos de encajes y vainilla, desde $ 15.90

COMBINACION enagua, en buen nansú, con adornos de vainilla, forma Imperio, desde $ 12.90

ENAGUAS de nansú, rica clase, con adornos de vainilla, desde $ 9.50

Para Señoras, Señoritas y Niñas

PRECIOS CONVENIENTES

TRAJES SASTRE para señoras, estilos muy nuevos, a. $ 238.00

VESTIDOS en géneros de lana, adornos de fantasía, para señoras, a. $ 238.00

SOMBREROS muy bien adornados, para señoras, a. $ 42.00

TRAJES SASTRE, para jovencitas, en popelina de lana, desde $ 238.00

VESTIDOS para jovencitas del talle 38 al 40, estilos y formas muy elegantes, desde $ 196.00

SOMBREROS adornados, para jovencitas, a. $ 35.00

VESTIDITOS en percal, para niñitas de 2 a 8 años, hechuras variadas, desde $ 8.95

EN TEJIDOS:

VELOS impresos, en colores y dibujos variadísimos y de última novedad, muy buena clase, el metro $ 1.70

VELOS estampados, en calidades superiores, colores y dibujos de alta fantasía, doble ancho, el metro $ [illegible]

GATH & CHAVES

CONGRESO DE ARQUITECTOS

QUEDARON CLAUSURADAS LAS SESIONES Y SE FIJO COMO SEDE PARA EL CONGRESO PROXIMO, A LA CIUDAD DE BUENOS AIRES

Se ha dado término a sus labores el Segundo Congreso de Arquitectos, verificado en Santiago, a que concurrieron todas las repúblicas americanas.

La sesión de clausura tuvo lugar en el Salón de Honor de la Universidad de Chile, a las diez de la mañana, y asistieron a ella las delegaciones de los países concurrentes al Congreso, tratándose en la reunión diversos asuntos de importancia para el desarrollo de la arquitectura.

LA SESION DE CLAUSURA

En la sesión de clausura del Congreso, se trató en primer lugar de los Temas II, VII y VIII, de las bases del torneo, que no habían sido resueltos anteriormente.

Sobre estos Temas se promovió breve debate y en seguida fueron aprobados.

LOS TEMAS LIBRES

En la sesión de clausura, fueron también considerados los temas libres propuestos al II Congreso Americano de Arquitectos, y aún no habían tenido su resolución.

Sobre esos temas se acordó que fueran considerados por el Comité Ejecutivo del Congreso, el que se encargará de ellos tan pronto hayan terminado las últimas labores.

SE DESIGNA A LA CIUDAD DE BUENOS AIRES COMO SEDE DEL PROXIMO CONGRESO

Antes de dar término a la sesión de clausura, conforme a las bases, debía hacerse la designación en que deberá reunirse el próximo Congreso Panamericano de Arquitectos.

Habló entonces el delegado chileno señor Ismael Edwards Matte, que propuso como sede para esa reunión a la ciudad de Buenos Aires.

Esta indicación fué acogida con una unánime aclamación, aprobándose en seguida por la totalidad de los asistentes.

EL BANQUETE EN EL CLUB HIPICO

A medio día de ayer los miembros del Congreso de Arquitectos fueron invitados al banquete organizado en su honor y en el de los concejales brasileños, por el Directorio del Club Hípico.

El banquete se llevó a efecto en el local del Club, y los delegados fueron amablemente atendidos por el Directorio de la institución festejante.

Terminada la manifestación, los asistentes se trasladaron a las tribunas para presenciar el desarrollo de las carreras que se realizaron ayer.

RECUERDO DE LA DELEGACION URUGUAYA

De una alta significación para el acercamiento de los pueblos, fueron los actos realizados ayer en la Universidad de Chile y en la Universidad Católica, para hacer entrega a esas instituciones educacionales de dos bronces conmemorativos, obsequiados por la delegación del Uruguay.

El acto en la Universidad de Chile se realizó a las seis de la tarde, con asistencia de los delegados y del personal docente de la Facultad de Matemáticas, y en ella el Presidente de la delegación uruguaya hizo entrega a la Universidad de un artístico bronce dedicado a la Escuela de Arquitectura dependiente de ella.

Igual ceremonia se llevó a efecto a las 6.30 de la tarde en la Universidad Católica.

EXCURSION DE LOS DELEGADOS A VALPARAISO

En la mañana de hoy parten en dirección a Valparaíso los delegados al Congreso.

Esta excursión tiene por objeto visitar diversas obras tanto del puerto como en el trayecto a esa ciudad.

La partida será desde la estación Mapocho, a las 9 de la mañana, en un tren especial arrastrado por una locomotora eléctrica, en toda la extensión en que lo permitan las obras de electrificación en construcción.

A medio día, en La Calera visitarán la Fábrica de Cemento El Melón, siguiendo en la tarde al puerto.

LA PARTIDA DE LOS DELEGADOS

El Sábado partirán los delegados extranjeros en dirección a sus respectivos países.

La partida será directamente desde Valparaíso a Los Andes, para tomar en esa ciudad la combinación transandina especial que los conducirá a Buenos Aires.

Los delegados norteamericanos seguirán también la vía de Buenos Aires, para regresar a su país.

LA DIFUSION DEL TURISMO ENTRE CHILE Y LA ARGENTINA

LAS PLAZAS ESCOLARES

FUNCIONAN CON TODO EXITO.—PARTICIPARA EL BANDO DE PIEDAD

Desde el Martes último, día en que fueron inauguradas las Plazas de Juegos Infantiles y que el Alcalde don Rogelio Ugarte entregó oficialmente dicho campo de recreo a la Junta de Beneficencia Escolar, se han visto concurridísimas por millares de niños de los diversos barrios de Santiago que se han dado cita, a toda hora del día y parte de la noche, para hacer uso de los numerosos juegos y diversiones que ha obsequiado la Casa Gath y Chaves.

La Directora de la Plaza Infantil, señorita Elvira Santa Cruz Ossa (Roxane) encomendó la vigilancia inmediata de este paseo, durante las fiestas patrias, al Bando de Piedad de Chile, institución que ha desepeñado un lucido papel, pues a pesar de la gran cantidad de gente que formaban verdaderas aglomeraciones y de la falta de policía por tratarse de días excepcionales, los socios del Bando lograron mantener el orden y dirigir los juegos a entera satisfacción de los niños asistentes. Gracias a esta vigilancia se pudo evitar accidentes o destrucción de los juegos.

La señorita Santa Cruz Ossa, encargada del paseo, felicitó a los socios por su ayuda tan eficaz y dió órdenes para que en la tarde de ayer se retiraran los columpios para hacerles algunos pequeños cambios de las argollas que no tenían la resistencia necesaria.

Posiblemente en casa de don Jorge Valdivieso Blanco se llevará a cabo una reunión para tratar de un reglamento que se adoptará para el buen servicio y mantención de la Plaza Escolar.

EL PASEO DE LOS HUERFANITOS

Citación del Bando de Piedad

Se ruega a todos los socios de la institución que se reunan a las 2 en punto en la secretaría de la calle Agustinas 1148 para concurrir esta tarde al paseo de los huerfanitos y repartir a los chicos dulces y golosinas.

BOY - SCOUTS

DIRECTORIO PROVINCIAL DE SANTIAGO.— Mañana, a las 6.30 P. M., en Estado 33 le corresponde a este Directorio celebrar sesión ordinaria; se encarece la asistencia.

BRIGADA "LICEO DE APLICACION".— Después de una corta estadía en Cartagena y pasada con toda felicidad, vuelve esta Brigada mañana Viernes 21 del presente, en el tren que llega a esta capital a las 7.15 P. M.

LA SOCIEDAD NACIONAL DE FOMENTO DEL TURISMO, APLAUDE LA INICIATIVA DE LA FIRMA E. BRIONES y Cía. DE VALPARAISO

La Sociedad Nacional de Fomento del turismo, en conocimiento del viaje conjunto de turistas de Santiago y Valparaíso a Mendoza y de Mendoza y San Luis a la capital y puerto chilenos, ha enviado a la empresa organizadora de esta excursión, la siguiente nota:

Muy señor mío: La Sociedad Nacional de Fomento del Turismo, que tengo la honra de presidir, ha visto con sumo agrado la noticia de haberse organizado una excursión conjunta de viajeros chilenos a Mendoza y de viajeros argentinos a Chile para los días de nuestras fiestas patrias.

Como verá usted por nuestros estatutos, de los cuales tengo la honra de adjuntarle algunos ejemplares, el fin que se propone, nuestra sociedad es, precisamente, estimular esta clase de excursiones, procurando por todos los medios posibles aumentar la afluencia de turistas extranjeros a Chile y el conocimiento de las bellezas naturales de nuestro suelo, que deben ser un atractivo, no sólo para los extranjeros mismos sino también para nuestros compatriotas.

La visita de los turistas extranjeros tiene ventajas de todo orden: incrementa la economía nacional dejando en nuestro país considerables cantidades de dinero; estimula el mejoramiento de los hoteles, de los ferrocarriles y vías de comunicación y de muchos otros servicios públicos; produce vínculos internacionales y conocimiento de nuestras condiciones peculiares, lo que se traduce en incalculable ventaja para nuestras relaciones con los otros países.

La afluencia de turistas chilenos a los diversos puntos de nuestro territorio y aún al extranjero, significa siempre un aumento de cultura, de movimiento, de comercio, en una palabra, de vida para las diversas localidades de nuestro país. El mejor estímulo para los mejoramientos generales y locales es la comparación. Los pueblos inmovilizados se estagnan y se descomponen como las aguas muertas.

Como una manifestación del agrado con que nuestra sociedad ve la organización de excursiones como la que usted va a llevar a cabo, me permito adjuntarle cincuenta ejemplares del libro "El amigo del viajero en Chile", interesante guía de nuestro país escrito por don Juan Ignacio Gálvez, a fin de que se sirva usted hacerlos distribuir entre los turistas argentinos que vengan en su combinación a nuestro país, y, aún, entre otras personas de Mendoza que puedan interesarse por futuras excursiones. Este guía es un verdadero baedecker de Chile, que, como sus congéneres de otros países, producirá el doble resultado de facilitar el conocimiento del país a los que vengan y de estimular a otros a imitar su ejemplo.—(Firmado).— O. Silva, presidente.— E. Galliano M., prosecretario.

BAVU

LOS FOOTBALLISTAS CORDOBESES VISITAN EL CENTRO ARGENTINO

SIMPATICA MANIFESTACION QUE LE TRIBUTAN A LOS DEPORTISTAS LOS COMPATRIOTAS DE CHILE

En la tarde de ayer, a las 6 P. M., tuvo lugar en el local del Centro Argentino, San Antonio 65, una recepción que los argentinos residentes ofrecían a los footballistas argentinos.

Durante la recepción tuvimos oportunidad de conversar con el señor Juan Filloy, distinguido abogado que preside la delegación que nos visita, y con el señor Julio Brunner Núñez, que vino en representación de la I. Municipalidad de la provincia de Córdoba, los que tuvieron elocuentes expresiones de gratitud, por el recibimiento y atenciones que les fueron prodigadas, durante los días que llevan de permanencia en esta capital.

Después de departir en una charla que se prolongó en franca camaradería con todos los jugadores, el presidente del Centro, don Pedro Raggio les brindó una copa de champagne, y con brillantes frases les recordó la tierra ausente y les dijo que el Centro Argentino es la casa de todos los compatriotas, y que se alegraba mucho de ver esa juventud que pletórica de vida, contribuía en forma tan eficaz al acercamiento americano.

En representación de Talleres de Córdoba, habló el señor Julio Brunner, quien agradeció la manifestación que le prodigaba a la delegación.

Después de cantar algunas canciones típicas argentinas, los delegados deportistas se retiraron gratamente impresionados.

CONMEMORACION DE LA UNIDAD ITALIANA

LAS FESTIVIDADES DE AYER ORGANIZADAS POR LA COLONIA DE SANTIAGO, EN CELEBRACION DE ESTE ANIVERSARIO

Ayer ha continuado el desarrollo de las festividades organizadas por la colonia italiana residente en Santiago, para celebrar el aniversario de la unidad de Italia, celebración iniciada el Miércoles con diversos festejos que dimos a conocer en nuestra edición última.

LA RECEPCION EN LA LEGACION DE ITALIA

A las 11 de la mañana se llevó a efecto la recepción de los miembros de la colonia residente por el Ministro de Italia en Chile, señor Castoldi.

Concurrieron al palacio de la Legación numerosas personas, que durante la mañana departieron con el representante diplomático de S. M. Víctor Manuel.

EN LA CRUZ ROJA ITALIANA

A las 4 de la tarde se llevó a cabo también el té danzante organizado por la Cruz Roja Italiana a beneficio de los damnificados por el reciente terremoto del Japón.

La reunión tuvo lugar en el Centro Italiano, que presentaba un hermoso golpe de vista y concurrieron a ella numerosas familias de la colonia residente.

EN EL CENTRO DEMOCRATICO ITALIANO

El Centro Democrático Italiano conmemoró con un hermoso programa el aniversario de la unidad de su patria.

Se dió comienzo a él con una espléndida comida que se sirvió en los comedores del local que la institución posee en la calle de San Isidro, y a ella concurrieron distinguidas personalidades de la colonia residente.

En la noche la misma institución celebró un gran baile social, que se prolongó hasta las primeras horas de la madrugada.

LOS ANUNCIOS DE NUESTRO SERVICIO METEOROLOGICO

Sociedad Chilena de Historia y Geografía

La Sociedad Chilena de Historia y Geografía celebrará junta general hoy, a las 5, en el local de costumbre, con el fin de renovar la mitad de la Junta de Administración, de acuerdo con los estatutos.

"Acción Femenina"

Con un material de lectura variado y abundante, ha sido dado a la circulación el N.o 13, correspondiente a Setiembre de esta publicación mensual ilustrada.

BAVU

EXACTITUD CON QUE SE HAN CUMPLIDO DURANTE LOS DIAS 18, 19 Y 20

Ha llamado justamente la atención de nuestros lectores en los últimos días, la exactitud con que se han cumplidos los anuncios dados por nuestro Servicio Meteorológico, tanto en "La Nación" como en "Los Tiempos".

En efecto, el día 17 del presente se anunció que habría buen tiempo durante los días 18, 19 y 20, dándose además pormenores que contribuían a la exactitud y precisión a los pronósticos.

Todas las personas que han podido seguir atentamente el desarrollo de los fenómenos atmosféricos habrán podido observar cómo nuestros anuncios se han cumplido en una forma matemática, correspondiendo a así a la sólida base científica en que se fundamentan.

En ocasiones, como el día 18 del presente, se llegó a determinar la hora exacta en qué se despejaría la atmósfera, saliendo el sol. Está demás decir que el fenómeno se produjo exactamente.

Según las últimas observaciones, este período de bonanza terminará y se producirán perturbaciones atmosféricas de importancia, con lluvia y viento en el Sur.

Estos pronósticos, además de ser un progreso científico evidente en nuestro país, son de inestimable utilidad práctica, como lo habrán podido apreciar hasta ahora todos los lectores de nuestro diario.

CRONICA POLICIAL

AMADOR SOTO FUE ENCONTRADO MUERTO EN LA MAÑANA DE AYER

LAS INVESTIGACIONES PRACTICADAS PARA DAR CON EL AUTOR O AUTORES DE ESTE CRIMEN

Ayer ha ocurrido en el barrio de la 12.a Comisaría una muerte misteriosa, cuyo esclarecimiento corre a cargo en estos momentos de la Sección de Seguridad.

Los antecedentes que obran en poder de la justicia pueden resumirse en la forma siguiente:

Declaraciones prestadas por Segundo Ortega, ante la 12.a Comisaría, hacen saber que hace algún tiempo vivía en casa de éste, Santiago Concha 1524, Amador Soto Ortega, primo de Segundo; individuo de unos cuarenta y cinco años de edad, soltero y que se ocupaba en faenas agrícolas.

Ayer, poco más o menos a las 8 de la mañana, al llegar a su casa Segundo, dice que encontró a su primo Amador, tendido en el suelo frente a la puerta de su casa.

Creyendo que le habría dado un ataque, corrió a socorrerlo, pero con sorpresa pudo imponerse que su pariente estaba muerto.

Enterada la policía de lo ocurrido, procedió inmediatamente a practicar las primeras diligencias necesarias para el esclarecimiento de la forma en que había sido muerto Amador Soto. Verificado el reconocimiento del cadáver, se pudo constatar que la muerte se había producido a consecuencia de una bala que le perforó el cráneo.

En la pieza que ocupaba Amador se encontró el sombrero y los zapatos de éste.

Además, la mujer de Segundo Ortega, María Torres Robles, que se encontraba anteanoche enferma en cama, declaró haber sentido tres disparos que en un principio creyó eran de carabina; pero después lo atribuyó a los muchos petardos que con motivo de las festividades patrias, se han venido disparando en ese barrio. Igual declaración han hecho vecinos de la localidad.

Fueron detenidos y enviados ayer mismo a la Sección de Seguridad: Segundo Ortega, Eduardo Grey Gazarte, Pantaleón Ponce Díaz y Elena Romero Mora, sujetos que se les sometió a un detenido interrogatorio.

Los sujetos nombrados serán puestos hoy a disposición del juez de turno.

EL CRIMEN DE LA CALLE ROMERO.—En el día de ayer el juez que conoce en el proceso instruído a raíz del crimen de la calle Romero, tomó algunas resoluciones relacionadas con la marcha del proceso.

Por su parte la Sección de Seguridad hizo entrega al juez sumariante de varias especies, entre éstas un reloj de oro, que se encontró en poder de los autores del crimen.

¿MUERTO A GARROTAZOS?— Se ha dado cuenta a la Sección de Seguridad que el niño de 11 años, Manuel Fuentes, estaba ocupado en la cocinería que tiene en calle de San Pablo 3491, Segundo Quiroz, ha dejado de existir en el día de ayer.

Se agrega que anteayer Quiroz le dió de garrotazos al niño Fuentes.

El jefe de la Sección de Seguridad ha ordenado practicar las investigaciones del caso para establecer la causa precisa de la muerte de este muchacho.

IRRELIGIOSIDAD DE ALGUNOS HIJOS DE CACO.—El atrevimiento de algunos hijos de Caco, no tiene límites y en su afán de proporcionarse fáciles medios de vida no trepidan en cometer los más incalificables actos.

Ayer no más ha ocurrido uno de estos hechos y la víctima de las codicias de los pillos ha sido nada menos que... la muda campana de la iglesia de San José, ubicada en la calle de San Fernando, esquina de Bascuñán.

El parte que la la noticia del robo, es conciso; dice más o menos: "En la mañana de ayer se dió cuenta a esta Comisaría que antenoche se robaron una campaña de bronce de la iglesia indicada que pesa 16 kilos.

ASALTO Y DESPOJO. — Don Maximiliano Salas Parada fué asaltado anoche por unos desconocidos, en calle Purísima, al llegar a Bella Vista.

Los asaltantes, después de darle de golpes, le llevaron toda la ropa, que avalúa en trescientos pesos y cuarenta pesos en dinero.

PRINCIPIO DE INCENDIO. — Se dió cuenta al Juzgado de turno, que ayer se produjo un principio de incendio en la casa signada con el número 1097, de la calle Oliva, logrando sus moradores dominar el fuego.

RESFRIADOS CAUSAN DOLOR DE CABEZA

El LAXATIVO BROMO-QUININA desvía la causa. Se usa en todo el mundo para curar un resfriado en un día. La firma de E. W. GROVE se halla en cada cajita. Hecho por la Paris Medicine Co., S. Louis de el inteligente crítico de arte Ex-E. U. de A.

TRIBUNALES DE JUSTICIA

MOVIMIENTO HABIDO EN 20 DE SETIEMBRE DE 1923

CORTE SUPREMA

Primera Sala.—2 Juan y Baldomero Ailla con Juan B. Riquelme y Fisco, en acuerdo; 3 Emilia Orrego y Carlos Corvalán con herederos Francisco A. del Bozo, en acuerdo.

Las demás no vistas, o suspendidas.

Alegaron:

Don José Miguel Pizarro por los incidentes, y don Teodoberto Alvarez contra los incidentes, en la 2.a y don Arturo Alessandri R., por la revocatoria, y don Santiago Lazo, por la confirmación, en la 3.a

Segunda sala — Se acupó de las causas en acuerdo.

BORRADORES DE SENTENCIAS

El señor De la Fuente entregó en la causa contra Figueroa y otros.

CORTE DE APELACIONES

Primera Sala. — Relator, señor Mac-Iver.—1 Contra Pedro González, confirmada; 2 Contra Mercedes Pérez, revocada; 3 Contra Luisa Poblete, confirmada; 4 Contra José Catilao, en trámite; 5 Contra Pedro Cartagena, confirmada; 6 Contra María Cáceres, confirmada; 7 Contra Isidro Rivas, confirmada; 8 Contra Evaristo Ortega, confirmada; 9 Contra Francisco Arcos, confirmada; 10 Contra Humilde de la Barrafi confirmada; 11 Contra Lorenzo Celsi, confirmada; 12 Contra Cayetano Becerra, revocada.

Secretario, el señor Fabres.

Segunda Sala—Relator, señor Gutiérrez.—1 Contra Ignacio Hinojosa, aprobada; 2 Contra Luis A. Torres, confirmada; 3 Contra Alfredo Cárdenas, aprobada; 4 Contra Carlos Eggeling, aprobada; 5 Contra Manuel Fuentes, aprobada; 6 Contra María Silva, aprobada; 7 Muerte de un desconocido, aprobada; 8 Contra Juan Saavedra, aprobada; 9 Contra Julio Guzmán, confirmada; 10 Contra José S. Leguía, confirmada con declaración.

Secretario, el señor Alcalde.

Alegaron:

Don Darío Rojas, por la revocación en la 2.a; don Humberto Yáñez, por la confirmatoria con declaración, en la 10.a

Tercera Sala. — Relator, señor González Campos.—1 Contra Ramón Núñez, aprobada con declaración; 2 Contra Pablo Noba, aprobada; 3 Contra Javier Díaz, aprobada; 4 Contra Jorge Palacios y otros, aprobada; 5 Contra Belisario Pérez, aprobada; 6 Contra Pedro José Hidalgo, aprobada; 7 Lorenzo Claro contra Concepción v. de Obieta, confirmada; 8 Contra Francisco Luna, confirmada; 9 Manuel A. Acevedo contra Rafael Molina, suspendida; 10 Banco Garantizador de Valores con sucesión Javier Ariegui, en trámite; — Arturo Benítez con Nicomedes Poblete, suspendida; 12 Salvador Silva, Luis Farías y Eduardo Torrealba contra Ricardo Muños, confirmada.

Secretario, el señor Fabres.

Don Gumersindo Barrientos, alegó por la confirmatoria, en la 12.

Cuarta Sala.—Relator, señor Bernales.—1 Muerte de Julio Escobar, aprobada; 2 Incendio pensión Behrend, aprobada; 3 Falsificación testamento, aprobada; 4 Contra Juan M. Gajardo, aprobada; 5 Contra Francisco Arriazada, desistida; 6 Contra Virginia Blanco, confirmada; 7 Contra Aclisión Cancino, desistida; 8 Contra José Terrer, revocada; 9 Contra Eduardo Jacquin, casada; 10 Contra Rafael Peña, confirmada; 11 Contra Catalina Queglas, confirmada; 12 Contra Elisa Angelini, confirmada; 13 Contra Simón Estartus, suspendida; 15 Contra Luis Bruna, en acuerdo; 16 Contra Ana Bustamante, en acuerdo; 23 Contra Arturo Poblete, en acuerdo; 25 Contra Tomás Leiva, revocada; 27 Contra Guillermo Reitmann, en acuerdo.

Las demás suspendidas.

Secretario, señor Alcalde.

Alegaron:

Don Eduardo Jacquin, por la revocación en la 9.a; don Tomás Leiva, por la revocación, en la 25.a

SERVICIO METEOROLOGICO DE "LA NACION"

20 DE SETIEMBRE DE 1923

OBSERVACIONES METEOROLOGICAS LOCALES

Presión atmosférica, m|m, a 0° y 45° lat. 7 h., 713,0; 14 h., 713,0; 21 h., 714,5.

Humedad relativa o|o, 7 h., 87 o|o; 14 h., 60 o|o; 21 h., 78 o|o.

Tensión del vapor de agua, m|m, 7 h., 9,6; 14 h., 9,3; 21 h., 8,8.

Temperatura del aire, 0° C., 7 h., 13,0; 14 h., 19,2; 21 h., 13,2.

Dirección del viento y grado Beaufort, 7 h., NW-1; 14 h., SW-2 21 h., Calma.

Velocidad, metros por minuto, 7 h., 175; 14 h., 290; 21 h., ——

Nebulosidad (décimos) y densidad, 7 h., 10-1; 14 h., 6-0; 21 h., 4-0.

Tipo de nubes y dirección, 7 h., Neblina; 14 h., Ci-W; 21 h., Ci-W.

Visibilidad y titilación (de 0 a 4), 7 h., 1; 14 h., 2; 21 h., 2-3.

Agua caída, milímetros, 7 h., 0,0; 14 h., ——; 21 h., ——

Temperatura del aire, máxima, 20,1.

Temperatura del aire, mínima, 6,0.

Oscilación térmica en 24 horas, 14,1.

Viento dominante m|m., Suroeste.

Agua caída en 24 horas, 0,0mm.

Agua caída hasta la fecha, 307,3mm.

Hidrometeoros, neblina en la mañana temprano.

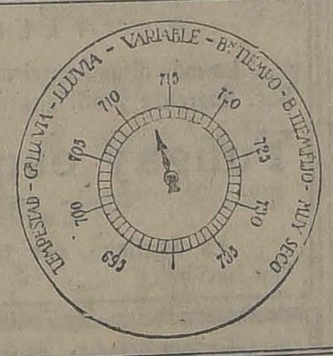

OBSERVACIONES METEOROLOGICAS GENERALES

PRESION ATMOSFERICA. El régimen isobárico ha experimentado en las últimas 24 horas notables modificaciones.

En la región Sur, y especialmente en Chiloé, Isla Huafo y cabo Raper se efectuó una brusca alza barométrica que alcanzó a más de 10 mm., y que vino a invertir el gradiente barométrico anterior, haciéndolo favorable ahora a los vientos del Sur. 4

En la zona central la presión ha permanecido más o menos estacionaria hasta las últimas horas de la tarde, en que ha principiado a subir.

VIENTOS. Han predominado los vientos del Norte durante la mañana entre Taltal y Coquimbo, y el Suroeste fuerte durante la tarde entre Antofagasta y Arica.

En la Zona Central han predominado los vientos del Sur, soplando con fuerza entre Chillán y Linares.

En la región Sur del país soplaron fuertes vientos del Norte, que han disminuído notablemente de intensidad durante el día de hoy.

Desde Cabo Raper al Sur persiste el fuerte viento Norte.

TEMPERATURA. La temperatura del aire se ha manifestado moderada y más o menos uniforme en todo el Valle Central.

Las máximas no han sobrepasado comunmente de 20 grados y las mínimas han descendido bajo cero a lo largo del Valle Central.

La temperatura mínima del país se observa en Lonquimay y es de 1,8 grados bajo cero.

NEBULOSIDAD. Durante la mañana la nebulosidad fué elevada en todo el país, pero en el curso del día disminuyó notablemente en las Zonas Norte y Central.

Permaneció nublado en toda la región de la costa entre Arica y Coquimbo, produciéndose neblinas mojadoras en este último punto.

En la Zona Central se produjeron neblinas en la región de Santiago, Valparaíso y Colchagua que desaparecieron luego, continuando el resto del día con Sol.

En la zona Sur permaneció totalmente nublado.

HIDROMETEOROS. — Llovió desde la provincia de Arauco al Sur.

En Corral se observan 5,5 mm. de precipitación en las últimas 24 horas.

En Juan Fernández llueve a chubascos con fuerte viento del Sureste.

En Coquimbo se produjo llovizna que no dió una precipitación apreciable.

Hubo helada en Lonquimay.

En Punta Arenas está nevando con intensidad y reina un fuerte temporal de viento del Oeste. Hace un frío intenso.

ANUNCIOS METEOROLOGICOS

Alteraciones atmosféricas en el Sur. — Persistirá el buen tiempo en la Zona Central

CARACTERES GENERALES DEL TIEMPO

Se ha producido una brusca alza barométrica en el Sur, que ha venido a restablecer, por el momento, el gradiente barométrico favorable al buen tiempo.

Las alteraciones atmosféricas persistirán en forma parcial en la Zona Sur.

En la Zona Central se producirán nublados (o neblinas) parciales en la mañana temprano, que desaparecerán luego.

El buen tiempo persistirá en sus caracteres generales.

La temperatura se manifestará relativamente moderada en casi todo el valle Central.

Predominarán los vientos del Sur.

ANUNCIOS PARA LA ZONA NORTE

Buen tiempo en toda la Zona.

Nublados parciales entre Arica y Taltal.

Temperatura moderada.

Predominarán los vientos del Sur, soplando con fuerza en las Costas de Antofagasta, donde levantarán gruesa marejada.

ANUNCIOS PARA LA ZONA CENTRAL

Hoy amanecerá con nublados parciales (o neblinas) en diversos sectores de la Zona Central, que se disiparán luego, continuando el resto del día con Sol.

En esta forma, el buen tiempo persistirá en sus caracteres generales.

La temperatura se manifestará moderada.

Predominarán los vientos del Sur durante la tarde.

ANUNCIOS PARA LA ZONA SUR

Las alteraciones atmosféricas persistirán en una forma parcial.

La lluvia que se extendió durante el día de ayer hasta Arauco, cesará en toda la Zona.

Predominarán los vientos del Sur, soplando con intensidad durante la tarde.

La temperatura se manifestará moderada.

ANUNCIOS PARA LA COSTA

Soplarán fuertes vientos del Sur frente a las Costas de Chiloé, Valdivia y Arauco.

Se observará gruesa marejada en toda aquella región.

En general, persistirá el buen tiempo en la Costa de la Zona Central, produciéndose neblinas o nublados parciales durante la mañana.

La temperatura se manifestará moderada.

Estos anuncios se han trasmitido por radiotelefonía.

SOLO
— POR —
$ 1,500.-
AL CONTADO
y el resto en 12 mensualidades de $ 600, puede Ud., conseguir un
MANUALO
EL
"Manualo"
El Piano-Automático de ejecución humana.
UNICOS AGENTES EN CHILE:
GRIMM & KERN
AHUMADA 99, ESQ. MONEDA, FRENTE A LA CASA MUZARD
Almacén de Pianos GROTRIAN STEINWEG, VICTROLAS Y DISCOS VICTOR

LAS CARRERAS DE LA TARDE DE AYER EN EL CLUB HIPICO

RELACION Y RESULTADOS GENERALES DE LA REUNION

La concurrencia de público ayer al Club Hípico fué enorme, haciéndose estrechas las tribunas, tanto de Paddock como de galerías, para contener a los miles de espectadores que asistieron a presenciar las tradicionales carreras del 20 de Setiembre.

A ellas salstió el Presidente de la República, quien llegó al hipódromo acompañado del Ministerio, momentos antes de disputarse la 3.a carrera. Las bandas militares apostadas en las tribunas, rompieron a la llegada del Primer Mandatario, con los acordes del Himno Nacional, siendo recibido el señor Alessandri por el presidente del Club Hípico, don Ricardo Lyon y el secretario de la institución, señor Jorge Zamudio.

La reunión se desarrolló en medio de la más grande animación, a pesar de que el programa había quedado bastante poco interesante, dados los numerosos retiros que se habían producido.

De los 155 competidores que había inscritos en el total de las 8 pruebas, desertaron 72, casi el 50 por ciento.

Por lo demás, la cátedra anduvo regularmente afortunada, pues no se produjo ninguna sorpresa de proporciones, siendo "La Nación" el diario que acertó mayor número de ganadores, pues de nuestros 8 favoritos, 4 traspusieron victoriosos el disco y ellos fueron: Bulliciosa, Frangollo, Lacierva, y Guardia Rojo.

Hubo que lamentar en la 4.a carrera la rodada del jinete José Arancibia, el que resultó herido de gravedad.

Por último, diremos en este comentario general, que hacemos de la fiesta hípica de ayer, que el atraso con que se inició la reunión, cerca de tres cuartos de hora, y el que no se trató de recuperar en ningún momento, sino por el contrario aumentó a una hora y media, trajo por consecuencia, el que se disputara la prueba de clausura casi a oscuras.

Este hecho es grave, pues es sabido el peligro que corren los jinetes que disputan una prueba, el que no es posible hacerlo mayor; y por razones que no atinamos a comprender no sabemos francamente qué objeto se tuvo al prolongar la reunión hasta las 6.30 de la tarde, debiendo ésta haber terminado a las 5 P. M.

El favorito Tetuán se impuso en buena forma en los 1,400 metros.

El gasto del tren lo hizo Adriático, que se cortó tres cuerpos al frente, seguido de Kalmuco, Guadalupe y Shackleton, quedando en los últimos puestos Tetuán y Poison D'Or.

Al desembocar el lote en la recta lo hizo siempre con Adriático en el puesto de avanzada, al que no tardó en dominar Tetuán que cruzó en seguida el disco con dos y medio cuerpos de ventaja sobre Adriático. Tercero fué Charlatán. Cuarto Kalmuco.

Tiempo: 1.24 2|5.

En la prueba inicial, reservada a potrillos de tres años no ganadores, César Borgia alcanzó su primera victoria.

El lote se movió muy compacto, tomando a los 100 metros Coquetón el mando del lote, seguido de César Borgia, Eclipse, Boca Negra y Fiomar.

Girada la curva, César Borgia cargó sobre el puntero, para dominarlo luego con facilidad y venirse victorioso al disco, debiendo en los tramos finales resistir el avance de Kolimán, que debió conformarse con el segundo puesto a medio cuerpo. El tercer lugar, a dos y medio cuerpos lo ocupó Boca Negra, delante de Fiomar.

Tiempo: 1.7 1|5.

En un cánter se impuso Isócrates en los 2,000 metros del Premio Campanazo.

Marcola, Márida, Xilopié y Todo Ilusión, se lanzaron en persecusión del puntero, cerrando el paso Chañar. Isócrates tomó luego unos tres cuerpos de ventaja sobre sus enemigos, y desembocó en la recta siempre al frente del pelotón, dándose su triunfo ya por descontado cuando enfrentó las tribunas populares, pues ninguno de sus perseguidores daba señales de vida trasponiendo la raya con tres cuerpos de ventaja sobre Todo Ilusión, que precedió por un pescuezo a Petirrojo. Cuarto el favorito Chañar.

Tiempo: 2.5.

La 4.a carrera, reservada para potrancas de tres años no ganadoras, se la adjudicó nuestra favorita Bulliciosa casi de una hebra, debiendo lamentarse en el transcurso de la prueba la rodada de Kiva y Cacerola, resultando el jockey de esta última, José Arancibia, herido de gravedad.

En los tramos iniciales punteraron Lírica, Grenoble y Bulliciosa, tomando ésta a los 200 metros, resueltamente la punta, lugar en que apareció cortada al frente dos cuerpos en la recta. Al final Mentirosa le llevó a la pupila del Burlesco un serio avance, del qua salió airosa la hija de Mago, por solo 1|2 cabeza. Tercera a 1 1|2 cuerpo Lírica. Cuarta Jamaique. Quinta Grenoble. Sexta Ilatina. Ultima, lejos La Sorel. Penúltima Porciúncula.

Tiempo: 1.7 1|5.

De extremo a extremo Frangollo batió a sus enemigos en los 2,400 metros del Premio Alarma.

Segundo se colocó Atorrante, delante de Bordeaux, Cadillac y Tangola, quedando penúltimo Palillo y última Fanfarrona.

La carrera no tuvo mayores alternativas que el paso de Palillo al tercer lugar, frente al poste de los 900 metros. En la recta el puntero mantuvo sus posiciones, debiendo en los tramos finales sostener el rush que le llevó Palillo, el que remató a 2 cuerpos de Frangollo. Tercero a 2 1|2 cuerpos Bordeaux. Cuarto Atorrante.

Tiempo: 2.32 4|5.

Lacierva, el favorito de la 6.a carrera, correspondió a la confianza depositada en él venciendo en muy buena forma.

Dada la señal, Virgilio se destacó en el puesto de avanzada, escalonándose en los lugares siguientes Turista, Lacierva y Gentilhomme, quedando en la última línea War Queen, que se movió mal.

El puntero tomó 3 cuerpos de ventaja sobre sus perseguidores y así apareció en el derecho, alcanzándole sus energías hasta frente a las tribunas de segunda clase, en donde le dieron caza Lacierva, Turista y Gentilhomme, sucesivamente, los que ocuparon los tres primeros puestos del marcador. El cuarto lugar lo conservó Virgilio.

Tiempo: 1.38 1|5.

De los 21 inscritos en la 7.a carrera desertaron 17 competidores, quedando circunscrita la prueba a Pitillo, Guardia Rojo Infiesto y Santa Tecla.

La carrera se resolvió por el estrechísimo triunfo de Guardia Rojo, que aventajó solo por media cabeza a Pitillo, el que hizo el gasto del tren durante toda la distancia, siendo dominado en la meta misma por Guardia Rojo. Tercero a 5 cuerpos Santa Tecla. Cuarto y último Infiesto.

Tiempo: 1.33 4|5.

Predilecta, que atraviesa por un gran período, hizo suyos de una hebra los $ 4,000 del handicap de clausura, cubriendo la milla en el fenomenal tiempo de 1.36 1|5.

Como la carrera se corrió casi oscuras, bien poco de su desarrollo pudo verse, distinguiéndose a Predilecta en el puesto de "leader", con Danger y Partiquina al fondo, la que partió bastante desmejorada.

La puntera se disparó hasta 6 cuerpos en el puesto de leader, ventaja con que apareció en la recta final, la que cubrió sin ver en ningún momento amagadas sus posiciones, ya que Ofensivo que era el que corría más cerca de ella, remató a 2 1|2 cuerpo de la hija de Meltonian y Valdramina. El tercer lugar, a 1 cuerpo lo ocupó el favorito Danger. Cuarto Partiquina.

Tiempo: 1.36 1|5.

1.a Carrera

Premio RODANO. — 1,100 metros. —Premios: $ 4,000 al 1.o, 800 al 2.o y 400 al 3.o.

	G.	P.
1.o César Borgia, con 56.3 kilos, 3 años, por Billy Boy y Merced, del señor V. Ugarte, jockey, D. López.	569	443
2.o Kollman, con 56 kilos, jinete, J. Arancibia.	269	174
3.o Boca Negra, con 56 kilos, jinete, M. Pérez.	732	511
4.o Fiomar, con 56.3 kilos, jinete, A. Nieto.	39	40
Acordeón, con 56 kilos, jinete, S. Jiménez.	62	21
Eclipse, con 53.1 kilos, jinete, J. Urzúa.	—	64
Cipango, con 53 kilos, jinete, E. Rebolledo.	65	46
Coquetón, con 56 kilos, jinete, J. Bernal.	436	274
Fingal, con 53 kilos, jinete, L. Jofla.	37	38
Heróico, con 53 kilos, jinete, V. Ramírez.	30	24
Tradier, con 53 kilos, jinete, O. Contreras.	255	222
Ivanoff, con 53 kilos, jinete, M. Núñez.	222	196
Yacaré, 56 kilos, jinete, A. Molina.	149	405
Verdot, con 56 kilos, jinete, L. Bravo.	114	121
Total.	3439	2579

Ganado por 3|4 de cuerpo; el 3.o a 1 1|2 cuerpo.

Tiempo: 1.7 1|5.

No corrieron: Full, 56; Gran Bonetón, con 56; Jacinto, con 56; Juglar, con 56; Kongo, con 56; Kosciusko, con 56; Pumarino, con 56 y Rimel, con 56.

Dividendos: Tribunas, unidad de $ 10

Ganador de C. Borgia.	$ 46.30
Placé de id.	19.00
Id. de Kollman.	32.30
Id. de Boca Negra	17.80

Dividendos: Galerías, unidad de $ 5

Ganador de C. Borgia.	$ 20.80
Placé de id.	9.60
Id. de Kollman.	18.70
Id. de Boca Negra.	9.80

Dividendos: Viña del Mar, unidad de $ 5

Ganador de C. Borgia.	$ 25.10
Placé de id.	11.00
Id. de Kollman.	17.80
Id. de Boca Negra.	10.30

2.a Carrera

Premio SALPICON. — Distancia: 1,400 metros. — Premios: $ 3,000 al 1.o, 600 al 2.o y 300 al 3.o.

	G.	P.
1.o Tetuán, con 45 kilos, 6 años, por Turín y Huelga, del señor L. A. González, jockey, P. Silva.	1033	626
2.o Adriático, con 49.6 kilos, jinete, L. Braco.	359	232
3.o Charlatán, con 45.4 kilos, jinete, O. Contreras.	875	615
4.o Kalmuco, con 45 kilos, jinete, P. Rebolledo.	187	136
Guadalupe, con 47 kilos, jinete, L. A. Soto.	457	359
Sir Jorge, con 47.8 kilos, jinete, M. Aranda.	77	77
Poison D'Or, con 50 kilos, jinete, E. Rebolledo.	264	395
Carbón, con 49.9 kilos, jinete, J. Urzúa.	1012	765
Shaleckton, con 46.8 kilos, jinete, M. Muñoz.	1049	608
Total.	5313	3678

Ganado por 2 1|2 cuerpos; el 3.o a 1 1|2 cuerpo.

Tiempo: 1.24 2|5.

No corrieron: La Alegría, con 54 kilos; Pintura, con 54 kilos; Castilla, con 53; Chañar, con 53; Felpa, con 52; Xilopié, con 52; Alucita, con 51; Edimboro, con 48; Gran Dama, con 48; Espadaña, con 46; Gran Liga, con 46;46; Juana La Loca, con 46; Tellilá, con 46; Virada, con 46.

Dividendos: Tribunas, unidad de $ 10

Ganador de Tetuán.	$ 46.30
Placé de id.	19.50
Id. de Adriático.	31.10
Id. de Charlatán.	19.70

Dividendos: Galerías, unidad de $ 5

Ganador de Tetuán.	$ 18.10
Placé de id.	8.80
Id. de Adriático.	12.20
Id. de Charlatán.	8.80

Dividendos: Viña del Mar, unidad de $ 5

Ganador de Tetuán.	$ 20.40
Placé de id.	9.30
Id. de Adriático.	10.80
Id. de Charlatán.	9.10

3.a Carrera

Premio CAMPANAZO. — Distancia: 2,000 metros. — Premios: $ 3,500 al 1.o, 700 al 2.o y 350 al 3.o.

	G.	P.
1.o Isócrates, con 44 kilos, 4 años, por Etolo y Best Girl, del señor M. Clérigo, jockey, J. Pinto.	1635	1135
2.o Todo Ilusión, con 46.7 kilos, jinete, L. Augusto.	539	433
3.o Petirrojo, con 47 kilos, jinete, J. Osorio.	269	185
4.o Chañar, con 47 kilos, jinete, P. Rebolledo.	2292	1810
Tendal, con 49 kilos, jinete, A. Silva.	414	334
Xilopié, con 46 kilos, jinete, P. Silva.	363	309
Marcola, con 45.6 kilos, jinete, J. Cifuentes.	207	169
Márida, con 40.6 kilos, jinete, A. Sánchez.	196	161
Total.	5013	4091

Ganado por 3 cuerpos; el 3.o a 1|2 cuerpo.

Tiempo: 2.5 3|5.

No corrieron: Farnesio, con 58 kilos; Eudon, con 57; Old Gin, con 45; Foca, con 43; Singoala, con 43; Adición, con 40; Prothos, con 40 y Portátil, con 40.

Dividendos: Tribunas, unidad de $ 10

Ganador de Isócrates.	$ 32.10
Placé de id.	15.50
Id. de T. Ilusión.	22.80
Id. de Petirrojo.	43.80

Dividendos: Galerías, unidad de $ 5

Ganador de Isócrates.	$ 14.50
Placé de id.	7.80
Placé de T. Ilusión.	11.90
Id. de Petirrojo.	20.90

Dividendos: Viña del Mar, unidad de $ 5

Ganador de Isócrates.	$ 19.20
Placé de id.	8.60
Id. de T. Ilusión.	11.50
Id. de Petirrojo.	17.60

4.a Carrera

Premio UGOLIN. — 1,100 metros —$ 4,000 al 1.o; $ 800 al 2.o y $ 400 al 3.o

	G.	P.
1.o Bulliciosa, 54.4 kilos, 3 años, por Mago y Bacriría, del corral Burlesco, jockey D. 2.o López.	1975	1163
2.o Mentirosa, 54 kilos, J. Urzúa.	292	210
3.o Lírica, 55 kilos, C. Pomoet.	883	664
4.o Jamaique, 51,4 kilos, S. Quiroz.	74	94
Buena Seña, 54,4 kilos, L. Guzmán.	163	155
Cochabamba, 54,8 kilos, L. Jopia.	64	84
Ilatina, 57,4 kilos, A. Molina.	1490	1020
Alumna, 51 kilos, E. Rebolledo.	86	58
Cacerola, 54,3 kilos, J. Arancibia.	449	408
Campanita, 51 kilos, O. Contreras.	158	159
Grenoble, 51 kilos, L. Huerta.	228	252
Kiva, 54 kilos, R. Hernández.	110	93
La Sorel, 51 kilos, M. Núñez.	109	109
Porciúncula, 5,8 kilos, N. Ramírez.	42	44
Puppy, 54 kilos, M. J. Silva.	112	96
Sweet Kiss, 54,4 kilos, L. Parada.	60	67
Nancy, 54 kilos, L. Bravo.	177	196
	6922	5285

Ganado por 1|2 cabeza; el 3.o a 1 1|2 cuerpo.

Tiempo: 1.7.

No corrieron: Halagadora, 54 kilos; Flolidina, 54 kilos; Parlera, 54 kilos; Pinturera, 54 kilos; Kolima 54 kilos; Parlachinita, 54 kilos.

Dividendos de Tribunas, unidad de 10 pesos

Ganador de Bulliciosa.	$ 31.50
Placé de id.	17.80
Id de Mentirosa	53.20
Id. de Lírica.	23.40

Dividendos de Galería, unidad de 5 pesos

Ganador de Bulliciosa.	$ 15.10
Placé de id.	8.90
Id de Mentirosa	26.20
Id de Lírica.	13.90

Dividendos de Viña del Mar, unidad de 5 pesos

Ganador de Bulliciosa.	$ 21.10
Placé de id.	9.70
Id. de Mentirosa	19.50
Id. de Lírica.	12.20

Quinta carrera

Premio ROYAL ALARM.—2,400 metros.— $ 5,000 al 1.o; $ 1,000 al 2.o y 500 al 3.o

	G.	P.
1.o Frangollo 42,5 kilos, 5 años, por Orán y Carambola, del señor L. Benham, jockey J. Osorio.	797	642
2.o Palillo, 55,5 kilos, H. Ramírez.	3118	1383
3.o Bordeaux, 51,2 kilos, L. A. Soto.	289	232
1.o Atorrante, 40 kilos, U. Ibarra.	778	683
Fantarrona, 48,4 kilos, Arm. Silva.	487	402
Farnesio, 48, P. Rebolledo	502	398
Cadillac, 45,5 kilos, J. Pinto.	1280	810
Tangola, 41 kilos, R. Silva.	347	286
	7598	4844

Ganado por 2 cuerpos; el 3.o a 2 1|2 cuerpos.

Tiempo: 2.32 4|5.

No corrieron: Welladay, 67 kilos; Jaramago, 59 kilos; Kansas, 56 kilos; Auvernia, 51 kilos; Plave 48 kilos.

Dividendos de Tribunas, unidad de 10 pesos

Ganador de Frangollo	$ 85.80
Placé de id.	20.30
Id. de Palillo	15.10
Id. de Bordeaux	40.20

Dividendos de Galería, unidad de 5 pesos

Ganador de Frangollo	$ 33.40
Placé de id.	10.50
Id. de Palillo	8.10
Id. de Bordeaux	17.70

Dividendos de Viña del Mar, unidad de 5 pesos

Ganador de Frangollo	$ 31.10
Placé de id.	9.20
Id. de Palillo	7.40
Id. de Bordeaux.	11.60

Sexta carrera

Premio BUSUELO.— 1,600 metros.— $ 4,000 al 1.o; $ 800 al 2.o

	G.	P.
1.o Lacierva, 53,4 kilos, 4 años por Marcosol y Queen Mary, del corral Alcázar, jockey H. Ramírez.	2018	1159
2.o Turista, 50 kilos, E. Rebolledo.	620	379
3.o Gentilhomme, 51,5 kilos, Arm. Silva.	924	617
4.o Virgilio, 58 kilos, V. Jara.	1002	543
Landry, 54,4 kilos, J. Bernal.	1944	1221
Helyette, 48 kilos, M. Núñez.	744	488
War Queen, 46 kilos, L. Augurto.	332	241
	7579	4648

Ganado por 3|4 de cuerpo; el 3.o a 1 cabeza.

Tiempo: 1.38 1|5.

No corrieron: Boggle, 52 kilos; Elmore 52 kilos; Carbón, 50 kilos; Rintintín, 50 kilos; R. Hortensia 46 kilos; Telinga, 46 kilos; Tangola, 44 kilos; Xanthia, 44 kilos y Don Gonzalo, 43 kilos.

Dividendos de Tribunas, unidad de 10 pesos

Ganador de Lacierca.	$ 33.90
Placé de id.	21.40
Id. de Turista	44.90

Dividendos de Galería, unidad de 5 pesos

Ganador de Lacierva	$ 33.90
Placé de id.	11.80
Id. de Turista	25.60

Dividendos de Viña del Mar, unidad de 5 pesos

Ganador de Lacierva	$ 18.50
Placé de id.	11.
Id. de Turista	26.50

Sétima carrera

Premio MARCOSOL.—1,400 metros.—$ 3,000 al 1.o; $ 600 al 2.o

	G.	P.
1.o Guardia Rojo, 56 kilos, 4 años, por Comisario II y Royal Red, del stud Tricolor, jockey, R. Piérola.	3022	943
2.o Pitillo, 54 kilos, S. Quiroz.	461	268

Octava carrera

Premio TACITA.—1,600 metros.— $ 800 al 2.o

1.o Predilecta, 47 kilos, 5 años, por Meltonian y Valdramina, del señor U. Vergugo, jockey, J. Pinto.
2.o Ofensivo, 53 kilos, J. Ramírez.
3.o Danger, 51 kilos, J. Bernal.
4.o Partiquina, 45 kilos, P. Silva.
Panaravo, 51 kilos, O. Contreras.
Walter Scott, 48 kilos, V. Bravo.
Sirsac, 46 kilos, S. Jiménez.

Ganado por 2 1|2 cuerpos, el 3.o a 1 cuerpo.

Tiempo, 1.36 1|5.

No corrieron: Kodak, Honoria, 58; Eton, 57; Inflesto, 53; Picacho, 51; Ingrid, 49; Electron, 48; Gaston, Emily 43; Guilon, 43.

Dividendos de tribunas, unidad de $ 10.00

Ganador de Predilecta.	
Placé de id.	
Id. de Ofensivo.	

Dividendos de galería, unidad de $ 5.00

Ganador de Predilecta.	
Placé de id.	
Id. de Ofensivo.	

JOSE HABIN

Los ladrones acechan su co

El Banco Anglo Sud Americano Ltdo. pone a su disposición sus Cajas de Seguridad, para la custodia de sus joyas y documentos de valor.

BANDERA 227

BAVU

TERMAS DE PANIMAVIDA

ABIERTA LA TEMPORADA

TREN DIARIO DE LINARES A LAS TERMAS CON EXCURSION DE LOS DOMINGOS

El lugar ideal para sanos y enfermos. Precios módicos. CONDICIONES ESPECIALES A FAMILIAS

Datos y prospectos al Concesionario.

VIRGILIO LAZZARI F.

POR TELEGRAFO COMERCIAL: LAZZARI—PANIMAVIDA

"El Diario de Valdivia"

VALDIVIA

La más difundida circulación en las provincias del Sur. Imprenta y oficinas:

Yungay esquina Maipú

Casilla 127

En Santiago, por tarifa de avisos, Oficina de "La Nación".

25 de Setiembre

Próximo sorteo de Amortización de los Bonos de UN PESO con el siguiente programa de Premios:

1 Premio de 5,000	$ 5,000
5 Premios de 1,000	$ 5,000
5 Premios de 500	$ 2,500
27 Premios de 100	$ 2,700
50 Premios de 50	$ 2,500
115 Premios de 20	$ 2,300
203 Premios con	$ 20,000

APURESE EN ADQUIRIR SUS BONOS

"LA PODEROSA"

TEATINOS 333

FUME LOS CIGARRILLOS DE MODA

"MILONGUITA"

0.40 CAJETILLA

DEPOSITARIO EXCLUSIVO:

A. C. ZIMMERMANN

HUERFANOS N.o 1059.— TELEFONO 1344

Jabón Balsámico es el mejor

MUEBLES

de todas clases a precios sumamente bajos y con GRANDES FACILIDADES DE PAGO, vende

Mueblería La República

Santo Domingo 1026

CONSULTE NUESTROS PRECIOS

AUTOMOVIL

STUDEBACK

3 asientos, vendo ocasión, perfecto estado: $ 3,500.

Facilidades pago.

Tratar: Almacén máquinas escribir:

Huérfanos 1057

Señoritas

Nunca conseguiréis estar vestidas con más elegancia, buen gusto y economía, que cuando adquiráis la costumbre de teñir vuestros trajes de media estación

EN CASA

con las insuperables anilinas:

MUNDIAL

COLORES LUDWIG

Las que encontraréis en venta en todas las buenas Boticas y Droguerías.

No tendréis gastos extras para ingredientes.

CADA PAQUETE TRAE INSTRUCCIONES Y SU MORDIENTE.

COMPRE SU SOMBRERO

— EN LAS —

SOMBRERERIAS ROSENBLITT

S—30

Arriendo de Sillas

de viena y de doblar, para fiestas, reuniones, banquetes y fiestas escolares, etc. Cualquier cantidad. Precios económicos.

LA EQUITATIVA

Teléfono 2473

851 DELICIAS 857

S—23

EXTRA INDUSTRIALES

CAMILLA AMARE $ 0.40

¡¡PRUEBELOS!!

OCASION

Véndese propiedad en calle JOTABECHE, cerca Alameda, edificio de cal y ladrillo, buena casa habitación, galpón, gran sitio todo plantado. PRECIO: $ 60,000.

MORANDE y ARAY

Huérfanos 1273. Teléfono 3023

Gotosos Reumatizantes

y cuantos padezcan de una infección del hígado o de las vías urinarias, tomen URASEPTINE. No sólo la URASEPTINE ROGIER disuelve el ácido úrico y lo hace desinfectar, sino que es el mejor desinfectante de los riñones y de la vejiga.

Todas las enfermedades ocasionadas por un exceso de ácido úrico o una infección de las vías vesico-renales, se alivian inmediatamente con tan valioso medicamento.

"IDEAL"

Es el nombre de la mejor Anilina para teñir toda clase de géneros. Es exactamente igual a la famosa Anilina Universal, y sólo a un peso el paquete grande.

40 COLORES DISTINTOS

En venta: Botica y Droguería El Porvenir.— Juan A. Tudela Barraza. Competencia, seriedad y exactitud en las recetas.

Personal examinado.

SAN DIEGO 1500

S—25

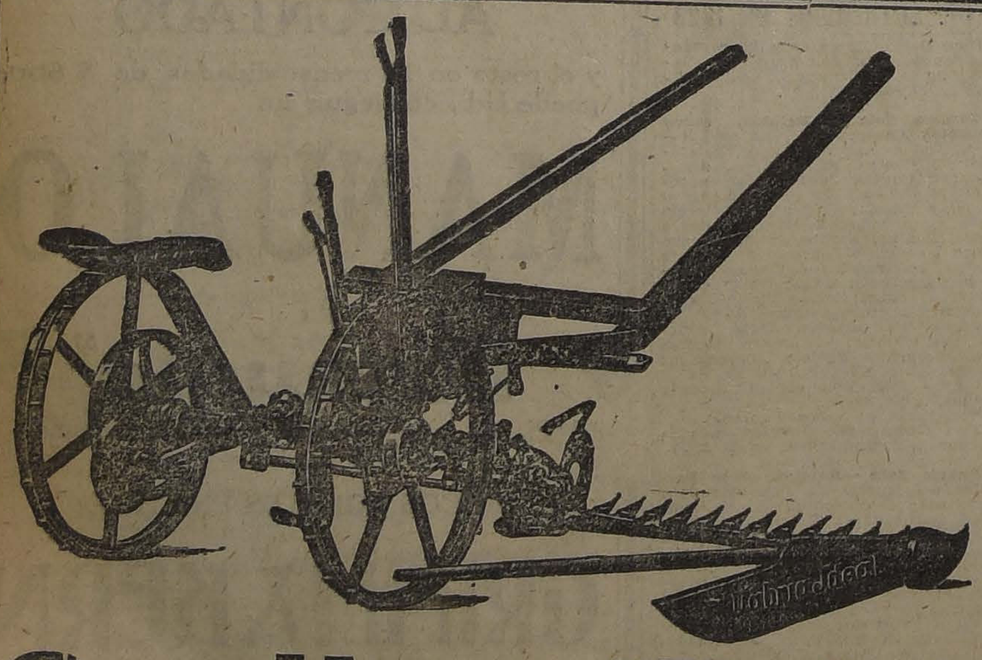

Para PASTERIAS OFRECEMOS SEGADORAS - y - RASTRILLOS AL MAS BAJO PRECIO DE PLAZA

Santiago Webb & Co.

CASILLA 1767 —:— ESTADO 156-170 —:— TELEF. INGL. 3176-3177

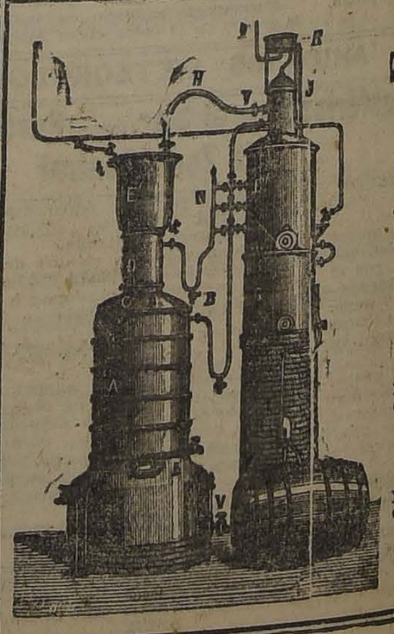

HACENDADOS DESTILADORES VINICULTORES

Ofrece alambiques continuos, rectificadores de columna para producir alcoholes de alta graduación. Alambiques orujeros para aguardientes.

Ultimos sistemas y con los requisitos de la ley de Alcoholes.

Ignacio Pedemonte

Antigua Calderería y Fábrica de Alambiques,

SAN PABLO N.o 1441

ENTRE AMUNATEGUI Y SAN MARTIN

TELEFONO N.o 3576

NOTICIAS DIVERSAS

GANADORES DE LOS GANADORES DE AYER EN EL CLUB HIPICO

...Carrera, P. Polanco.
...Art. Muñoz.
...A. Luna.
...J. Dalmau.
...C. Morris.
...L. Morán.
...Rojo, R. Piérola.
...M. Rome.

...ador de Yacaré, se pre... Comisario a exponer que ...aprontaba muy bien; pe... correspondía y que el ...le había manifestado ...ria en El Ensayo, contra ...

...tificó al preparador de ...no si no la presentaba ...partir, lo suspendie...

...mó al jinete de Chañar ...explicara la mala perfor... del caballo. Rebolledo de... el caballo era mañoso e ...dio el preparador. El ...acordó dejar en obser... las performances del hijo ...nto y notificar al prepa... la primera vez que lo co... presentara y diera cuenta ...strucciones dadas al jine...

...la 1.a carrera reclamó To... contra Márida, por ha... ...ando en el poste de los ...s. Comprobado esto se ...al jinete de Márida, ...por dos reuniones, ...que comenzará a regir des... ...unión del 30.

...la 4.a carrera rodaron Kiva ...s, cuyos jinetes, Roberto ...y José Arancibia, res... ...r, sufrieron heridas que ...no tenían carácter de gra... ...el en Arancibia que re... ...fuerte conmoción ce... ...llevado a la Asisten...

...sejo acordó dejar pen... ...investigación; pero sus... ...inmediatamente a los joc... ...Pombo y E. Rebolledo.

...acordó citar para mañana, ...P. M., en el Paddock del ...Hípico, a los jinetes Hernán... ...Arancibia.

...Tabdell para partir fué sus... ...por un mes el caballo La...

...llamó al preparador y jine... ...Lindry para que explicara la ...mala producida por el hijo ...Amigos profesionales de... ...que el caballo era mañoso ...Considerando acordó dejar en ...las carreras que pro... ...el futuro el animal, antes

...acordó permitir al jockey ...Chacón, que cumpliera sus ...para la reunión del ...y que el castigo le rigie... ...el día 30.

...para mañana, a las 3 ...en el Paddock del Club Hípico, ...que correrán en el re... ...El Ensayo".

COMPRE SU SOMBRERO
— EN LAS —
SOMBRERERIAS ROSENBLITT
S—30

PROGRAMA COMPLETO PARA LAS CARRERAS DEL PROXIMO DOMINGO EN AMBOS HIPODROMOS

CLUB HIPICO

Primera carrera, a las 2 P. M.

Premio HIC.— 1,500 metros. — Para caballos de tres años que no hayan ganado. — Peso: 56 kilos. — Inscripción: $ 40. — Premio: 4,000 pesos al 1.o

	Kilos		Kilos
Kosciusko	56	Kolina	54
Fiomar	56	Mula	54
Yumbel	56	Karinda	54
Juglar	56	Nancy	54
San Goterdo	56	Waxy	54
Intuición	54	Habilosa	54
Sweett Kiss	54		

Segunda carrera

Premio HASARD.—De remate. — 1,100 metros.—Para caballos de 3 años y más que se rematen por 8,000 pesos.—Peso de reglamento.— Descargo de seis kilos a los que se rematen por $ 5,000.—Recargo de tres kilos a los ganadores desde el 1.o de Julio del presente año.—Inscripción: $ 30.—Premios, $ 3,000 al 1.o

Wintergreen	62	Juerga	53
Náutico	62	Marcola	53
Pica	60	Acordeón	47
Zapallar	59	Full	47
Go-Lady	57	Koliman	47
Ecomboro	56	Pumarino	47
Indino	56	Boca Negra	47
Find Out	54	Murciano	47
Carbonero	56	Tronador	47
Guernsey	53	Wanogette	45

Tercera carrera

Premio HARLINGTON. — De remate. — 1,100 metros. — Para caballos de tres años y más que se rematen por $ 8,000. — Peso de reglamento. — Descargo de seis kilos a los que se rematen por 5,000 pesos. — Recargo de tres kilos a los ganadores desde el 1.o de Julio del presente año. — Inscripción: $ 30. — Premio: 3,000 al 1.o

Richmond	61	Jaguar	55
Alava	60	Trigo	55
Provenza	60	Güira	53
Borgue	56	Jacinto	53
Verderón	56	Rimel	47
Whip	56	Kaöijah	45
Alany	55	Regalaca	45
Toinette	55	Ellita	45
Job	55	Pinturera	45

Cuarta carrera

Premio HAMBURGO. — 1,400 metros. — Para caballos de cuatro años y más que no hayan ganado más de 30,000. — Peso: 58 kilos. —Descargo de seis kilos a los que no hayan ganado más de $ 20,000 y descargo de doce kilos a los que no hayan ganado más de $ 10,000. — Inscripción: $ 35. — Premio: $ 3,500 al 1.o

Metango	58	Alany	46
Sirsac	58	Guante Rojo	46
Bastián	52	Piltrafa	46
Boggle	52	Abrantes	46
Ramuncho	52	Sir Jorge	46
Wintergreen	52	Pica	44
Shackleton	52	Guadalupe	44
Cheriatán	52	Xilopia	44
Tetuán	52	Guaca	44
Felpa	50	Castilla	44
Poruña	50	Dinamarca	44
Roquelaure	46	Guernsey	44

Quinta carrera

Premio HAROLD.—1,400 metros. —Para caballos que hayan ganado más de $ 10,000.—Handicap. —Inscripción: $ 35.—Premios, 3,500 al 1.o

Los Robles	58	Provenza	49
Blianz	52	Náutico	48
Felpa	51	Porridge	48
Rintintín	51	Ramuncho	46
Fósforo	50	Xanthia	45
Poincaré	50	Turista	44
Alany	49	Golosina	46

Sexta carrera

Premio EL ENSAYO. — (Reglamentaria. — 2,000 metros. — Para tres años nacidos en el país. — Peso: 56 kilos. — Inscripción: 500 pesos, en cuatro cuotas de 100 pesos el Lunes 6 de Marzo de 1922: de 100 pesos el 1.o de Julio de 1922; de 150 pesos el 5 de Marzo de 1923 y de 150 pesos el Lunes antes de la carrera. — Premios: $ 50,000 al 1.o, $ 10,000 al 2.o y $ 5,000 al 3.o

Almodóvar	56	Macauly	56
Ardellón	56	Porthos	56
Chevrolet	56	Sigma	56
Kenneth	56	Yorker	56
A. Chenier	56	Yakaré	56
Foch	56	Bricole	54
Joy Bird	56	Go on	54

Séptima carrera

Premio HALLINGTON LAD. — 2,000 metros. — Para caballos que hayan ganado más de 20,000 pesos. —Handicap. — Inscripción: $ 40. —Premio: $ 4,000 al 1.o

Papagayo	58	Emily	49
Copayapu	56	Matango	49
Electrón	55	Fanfarrona	47
Kansas	55	Plave	44
Pallillo	51	Frangollo	41

Octava carrera

Premio HAUTE LICE. — 1,400 metros. — Para caballos que hayan ganado más de $ 10,000. — Handicap. — Inscripción: $ 35.— Premio: $ 3,500 al 1.o

Kodak	59	Alavy	46
Infiesto	53	Predilecta	43
Ofensivo	53	Guitón	42
Copayapu	49	Matango	42
Virgilio	48	Borgle	41
Camueso	47	Flloche	41

HIPODROMO CHILE

Primera carrera

Premio KIRSCH.—1,200 metros.

P. Charlie	62	Curioso	52
Goleta	59	Topete	50
Garonne	57	Filma	50
Diva	55	Griega	45
Ceanury	53	Klorinda	45
J. la Loca	53		

Segunda carrera

Premio KIMONO.— 900 metros.

Sperata	58	Job	53
Assaye	56	Epping	51
Meritresse	56	Xama	50
Colorado Maduro	55	Clac	46
Costo	58	Jota	45
Redondilla	53	Brasilera	44
		Lava	43

Tercera carrera

Premio KAN.— 1,200 metros.

Grand Prix	56	Estátira	49
Perito	56	Gallarda	49
Caledonia	54	Jason	46
Dienana	50	Xois	44
Azpeitia	50	Daine	43
Joselito	49		

Cuarta carrera

Premio KINORA.— 1,500 metros.

Brahms	61	Tartana	48
Latorre	54	General Gouch	48
Veldora	53	Injuria	47
Danaide	51	Finlandia	43
Negro	51	Junín	43
Maennielo	51	Cherry Whiskey	40
Gorgonzola	50		
Petirrojo	49	Ferrocarrilero	40
Singoala	48		

Quinta carrera

Premio KIRK.— 900 metros.

Albayzín	58	Aralar	51
War Paint	55	Castellana	50
Acalia	58	Trigo	50
Fantomas	54	Dody	49
Pelendón	54	Coirón	49
Naftha	54	Pinturera	48
Lea	53	Facuo	47
Fatalist	52		

Sexta carrera

Premio KODAMA.— 1,500 metros.

Matango	63	Iriarte	50
Campo Santo	57	Alicahue	49
Poincaré	56	Agosto	47
Tetuán	56	Praline	46
Cara Carmen	55	Slava	46
Papamoscas	54		

Séptima carrera

Premio KALIBAN.— 900 metros.

Billy White	64	Retorta	51
Pimpolla	61	Xerosis	50
Whip	56	Variable	47
Madagascar	56	Wisconsin	45
Bombón Rose	55	Costino	43
		Minoru	42
La Nuez	54		

LAS PELEAS DE MAÑANA EN EL HIPODROME CIRCO

INAUGURACION DE LA SEGUNDA SERIE DE LOS CAMPEONATOS DE LA ASOCIACION AMATEURS DE BOX DE CHILE

Interesante programa

Mañana se efectuará en el Hipodrome Circo, la primera rueda de la segunda serie de los campeonatos de la Asociación Amateurs de Box de Chile, teniendo como base esta velada un programa interesante, en el que tomarán parte destacados exponentes de los mejores centros de box de la capital.

Como nuestros lectores pueden imponerse, el programa es interesante, tomando parte en él los siguientes amateurs:

Peso mosca: Carlos Ibarra, del R. Recoleta, con Alfonso Henríquez, del A. Morales.

Antonio Ventura, del C. Pérez, con Francisco Lillo, del H. Rojas.

Alberto Moya, del Covarrubias, con Juan Pino, del Borcosque.

Peso gallo, Benjamín Cornejo del F. Zúñiga, con Manuel Cerón, del R. Recoleta.

Ernesto López, del Mandujano, con Ismael Corvalán, del H. Rojas.

Peso pluma: José Hernández, del J. Belza, con Raúl Morel, del F. Zúñiga.

Humberto Fuenzalida, del R. Jaramillo, con Raúl Santiago, del Covarrubias.

Importante citación. — La comisión de campeonatos nos encarga citar para hoy, de 4 a 5 P. M., a los aficionados que figuran en el presente programa, en la Redacción de Box de "La Nación", quedando fuera de campeonato los que no asistan a esta reunión.

CIGARRILLOS
CASINO
CON TABACO HEBRA Y BOQUILLA AMBRE

Joe Boykin y Clemente Saavedra inician su entrenamiento

EL CHILENO SE ENTRENARA EN EL GIMNASIO ZUÑIGA

Los aficionados al buen box experan con interés el día 6 de Octubre, fecha en que se efectuará el match a doce rounds, entre los pesos pesado Joe Boykin, norteamericano, y Clemente Saavedra, chileno.

Como lo decimos en nuestra edición de ayer, este encuentro tiene el especial atractivo de tratarse de un match en que actuará un boxeador nuevo para los aficionados de esta capital. Joe Boykin, el contendor del chileno es un pugilista norteamericano que ha actuado contra los mejores hombres de su país. Así, pues, anota en su record algunos matchs con boxeadores de la talla de Sam Langford, Johnson y otros más.

Boykin llegó a Buenos Aires hace algún tiempo en calidad de entrenador de Firpo, y ahí hizo algunos encuentros, en que siempre alcanzó la victoria. Venció a Maxted y triunfó dos veces sobre Gumboat Smith.

Como puede verse, Boykin es uno de los más serios rivales que se pueden presentar para el campeón chileno, y es por eso que Saavedra no pierde su tiempo y se ha sometido a un entrenamiento riguroso.

Saavedra inició su training bajo la dirección de don Felipe Zúñiga, caballero que espera presentar al chileno en excelentes condiciones para que pueda hacer frente con éxito a su rival.

Boykin, que se encuentra desde hace días entre nosotros, ya ha trabajado con sus sparring - partner y se encuentra listo para pelear.

En estos días visitaremos el gimnasio del norteamericano para informar a nuestros lectores sobre el estado de Boykin y poder apreciar su valor como boxeador.

LA DESPEDIDA DE JUAN BEIZA SE EFECTUARA EL MARTES EN EL HIPODDROME CIRCO.—Con motivo del próximo viaje del popular boxeador Juan Beiza a Panamá, el Centro Raab Recoleta organiza para el próximo Martes una interesante velada de despedida.

El programa **será interesante,** estando el match de fondo a cargo de los aficionados Alfredo Barceló y Luis Castillo, conocidos de nuestros aficionados por sus destacadas condiciones para el pugilismo.

En esta velada el presidente de la Federación Amateurs de Box de Chile, señor Ismael Edwards Matte, hará entrega a Beiza de una artística placa de plata y un cinturón, como un recuerdo del centro en que se formó como boxeador.

Completarán el programa varios encuentros preliminares de tanto interés como el encuentro de fondo.

FERNANDO LECAROS B. C. —Cita a junta general para hoy, a las 8.30 P. M., en Bandera 848, casita 14.

CENTRO DEPORTIVO ALIRO GONZALEZ. — Reina interés entre los miembros de este Centro por presenciar los matchs que se efectuarán el próximo jueves, con motivo de ser ese día la inauguración del Gimnasio de este Centro.

Rogamos a todos los aficionados que tomarán parte esa noche, asistir a una reunión que se efectuará el Sábado próximo, a las 9 P. M., en nuestro local, Avenida España 240; igualmente a todos los socios antiguos de este Centro.

FEDERACION ESCOLAR DE BOX. — Cita a sesión ordinaria de Directorio para hoy a las 6.15, en la Federación de Box.

EL CONDOR B. C. — Cita a sesión para hoy a las 9 P. M., en Rosas 3052, de 7 a 8 P. M.

CENTRO DEPORTIVO LUIS COUSIÑO B. C. — Cita a sesión para hoy a las 9 P. M. Se recomienda la mayor asistencia posible, para discutir el proyecto del señor Zolarin.

LA VELADA DE MAÑANA DEL GUSTAVO EGUILUZ B. C. — Mañana, a las 9.30 P. M., se efectuará en el Centro Tallman la velada que ha venido preparando el Centro Gustavo Eguiluz, en honor del ex - Presidente de la Federación Amateur de Box, señor E. Cubillos. En esta velada tomarán parte varios aficionados de los distintos centros de la capital.

Gratificación

se dará a la persona que devuelva en la caja de esta imprenta una lapicera de oro, perdida ayer en las

TRIBUNAS DE SEGUNDA DEL CLUB HIPICO

Las noches de insomnio

desequilibran su sistema nervioso, arruinando su salud. Su sistema nervioso, no encontrando por la noche el reposo debido, se halla siempre fatigado é irritable y de aquí el estado de nerviosidad que padece Vd. durante el día.

Combata Vd. su nerviosidad y proporciónese un sueño reparador y tranquilo mediante las

Tabletas "Bayer" de Adalina

BAYER
10 TABLETAS BAYER
ADALINA

ANTISARNICO MULFORD

A base de arsénico soluble con cresol.
de la H. K Mulford Company-Filadelfia.

EL MAS EFICAZ DE LOS DESINFECTANTES Y BACTERICIDAS PARA EL GANADO LANAR

En tarros de un galón (3 3|4 litros), que sirva para 500 ovejas.

El más barato de los antisárnicos eficaces, pues resulta CINCO CENTAVOS POR CABEZA ($ 25, el tarro de 1 galón).

Pídase a

SOCIEDAD "EL TATTERSALL"
HUERFANOS 1287.— CASILLA 835

$ 39-69-98 y 105

realiza regios amoblados completos la Gran Fábrica Inglesa de Muebles de Mimbre, establecida el año 1902, única que ha obtenido grandes premios de honor y primeros premios en las exposiciones de Buenos Aires y Santiago. Ventas por mayor y al detalle, únicamente en la Fábrica: G. JEFFS y Co., SAN ISIDRO 261. Sábados abierto hasta las 9 P. M.

MAIZ EUREKA
Porotos Soya, Alfalfa del Huasco
Entrega inmediata ofrece Almacén de Semillas
ADOLFO RILLON
MORANDE 720

MAQUINAS SEGADORAS
Para Prados y Jardines
GUADAÑAS FRANCESAS
PALAS FRANCESAS
HORQUETAS PARA TIERRA
Picotas para Viñas, Picotitas, Rastrillos, Poruñas, Injertadores, Rafia, y el mejor surtido de herramientas para Jardín ofrecen
DUCHER y BONNEFOY
AHUMADA 118

CARTERAS para Señoras: Ultima Novedad

Se inició la venta de una gran remesa que acaba de llegar en la

Maletería "EL FARO"
ESTADO 74

Y se REALIZA a menos de la mitad de su valor, la existencia anterior. 17-S.

"RADIO-TELEFONIA"

A nuestra distinguida clientela le avisamos que nos han llegado una pequeña partida de RHEOSTATOS con vernier marca Howard.

También tenemos:

CONDENSADORES Variables con vernier.
VARIOMETROS.
CONTACTOS
BORNES.
DIALES
MANILLAS SELECTORAS
PLANCHAS de EBONITE
ETC., ETC., ETC.

Además TUNGARES para cargar sin acumulador y ALTO PARLANTE "WESTERN ELECTRIC".

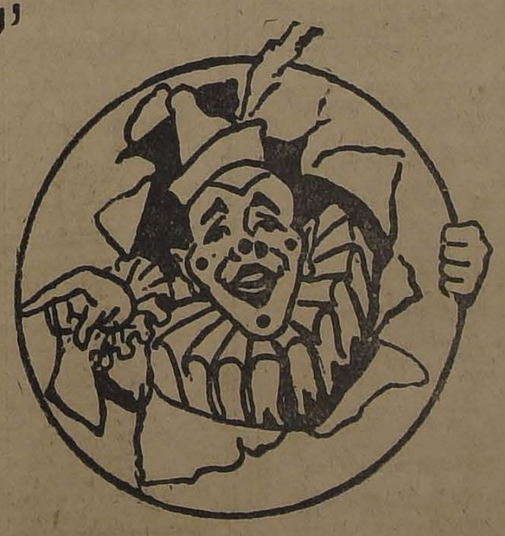

Carr, Haynes y Cía.

Casilla 2769—Agustinas 1041—Teléfono 3606

BAVU

Recordamos nuestra Liquidación de Sederías

Para Hoy y Mañana

Incluiremos Terciopelo Chifón en colores fuertes para Teatros y Crespón inglés pura seda para lutos, en blanco y negro.

Emilio Delporte y Cía.
BANDERA esquina ROSAS

ALQUILERES

AVENIDA IRARRAZAVAL: Espléndida casa-quinta, chalet de 2 pisos, con 9 piezas habitación, garage, casa servidumbre, hermosa quinta con árboles frutales, parrón, toda clase de comodidades y casa en perfectas condiciones. Canon: $ 700. Amoblada $ 800.

TOESCA: Muy buena casa en bajos, recién refaccionada, próxima a Ejército, 8 piezas habitación y dependencias, baño instalado, luz eléctrica. Canon: $ 460.

TOCORNAL: A tres cuadras de Alameda, muy buena y asoleada, bajos sin altos, 7 piezas habitación y dependencias, 2 patios, parrón, luz eléctrica y gas industrial, pieza baño. Canon: $ 370.

SANTIAGO: Frente carros, casa recién refaccionada, 7 piezas y dependencias, luz eléctrica, baño, hall, 2 patios, gran corredor de mosaico. Canon: $ 285.

AVENIDA SALVADOR: A tres cuadras carros Ñuñoa, muy buena casa-esquina, con 5 piezas habitación y dependencias, hall, sitio de 45 metros y en muy buen estado. Canon: $ 240.

CLARAS: Espléndidos altos con 8 piezas habitación y dependencias, hall, baño, patio para servidumbre, luz eléctrica, en magnífico estado. Canon: $ 800.

BASCUÑAN GUERRERO: Casa en bajos sin altos, 5 piezas habitación y dependencias, 2 patios. Canon: $ 280.

SANTO DOMINGO: Pasado Matucana, casa recién construída, cuatro piezas habitación y cocina, sitio de 30 metros con árboles frutales. Canon: $ 120.

CASAS AMOBLADAS

AVENIDA ESPAÑA: Regia y muy confortable casa con toda clase de comodidades. Tres magníficos salones, hall, piano, comedor, repostero, 6 dormitorios, baños, quinta, garage, cocheras subterráneo, etc. Canon: $ 1,500.

ARTURO PRAT: A tres cuadras Alameda, 3 dormitorios, comedor, salón, salita, dependencias, 2 patios, jardín, parrón. Canon: $ 800.

SAN BERNARDO: Muy buena casa para poca familia, hasta el 30 de Marzo, 3 dormitorios, comedor, escritorio, cocina, baño y piezas servidumbre. Canon: $ 300.

NUEVOS AVALUOS

A MODICA TARIFA, OFRECEMOS NUESTROS SERVICIOS PARA LLENAR LOS FORMULARIOS DE AVALUO DE PROPIEDADES URBANAS Y SUB-URBANAS, EN CONFORMIDAD A LA LEY 3,930, DE JUNIO 23 DEL PRESENTE AÑO. LLAMAMOS LA ATENCION A LOS SEÑORES PROPIETARIOS QUE SOLO QUEDAN DIEZ DIAS PARA DAR CUMPLIMIENTO A ESTA LEY

Cía. de SEGUROS "LA CRISTAL"
SECCION PROPIEDADES
Agustinas 1148. Of. C.—Casilla 1304. Teléfono 5087

ECOS DE UNA VELADA

ASISTENTES A LA VELADA

El Sábado próximo pasado se verificó con todo éxito en la Sociedad Fermín Vaviceta la velada literario-musical y baile social que en honor del señor don José A. Olivares se habían venido preparando con motivo de su invento de la victrola de madera.

Durante la velada el señor Olivares presentó al público asistente dicha victrola, tocando varios discos que, dado a su pronunciación y claridad musical, el señor Olivares fué muy aplaudido.

ACUERDOS SOCIALES

SOCIEDAD EMPLEADOS A CONTRATA DE LOS FERROCARRILES.—La Mutual cita a asamblea general para el Domingo 23, a las 10 de la mañana, en su nuevo local de la Alameda de las Delicias frente a la Administración de los Ferrocarriles del Estado.

Hay asuntos muy importantes. Deben asistir los señores Pedro Ferrada M., Carlos Guerrero, Raúl Escárate, quienes tienen asuntos con la Sociedad.

Se tratará sobre la próxima conferencia que dará uno de los diputados.

FEDERACION DE OBREROS DE IMPRENTA DE CHILE.—Sección Santiago.—Mañana, a las cuatro de la tarde, se reunirá la nueva junta directiva, para proceder a dar forma a lo indicado en los reglamentos.

—Hoy parte a Valparaíso el señor Eliodoro Ulloa L., después de haber permanecido en la capital desde el Martes.

—Mañana, por el tren nocturno, parte a Temuco el señor Manuel Bescaín, que vino a la capital aprovechando el feriado de Setiembre.

—El Domingo, a las 10 A. M., se llevará a cabo una importante asamblea en que se seguirá discutiendo los reglamentos. Por este motivo se encarece a la comisión que tenga terminado su trabajo para ese día.

—La comisión de cuentas que deberá revisar el balance de la administración Correa, se deberá reunir el Domingo antes de la asamblea.

ESTUDIANTINA INDEPENDENCIA.—Se pone en conocimiento de las personas que deseen ingresar, pueden hacerlo los días de clases que son Martes y Viernes, de 9 a 11 P. M. Estas clases están a cargo del profesor señor A. Copia M.

ESTUDIANTINA DE SEÑORITAS "LA PROTECCION MUTUA".—Se pone en conocimiento de las socias y señoritas que deseen ingresar, pueden hacerlo los días de clases que son Martes y Viernes, de 7 a 9 P. M., en el loccal, San Pablo 1276.

Se enseñan los siguientes instrumentos: violín, mandolino, bandurria, Guitarra y teoría; estas clases están a cargo del profesor señor A. Copia M.

UNION DE LOS TIPOGRAFOS.—(Versión Oficial).—La Secretaría está preparando la circular que por acuerdo de la junta general extraordinaria del Domingo pasado, se les dirigirá a todos los socios afectados con el acuerdo de la referida junta que los suspende de sus derechos por espacio de un año.

A fin de que se den cuenta de las actividades desarrolladas por el comité de socios disidentes, se les transcribirá la nota que enviaron al abogado de la sucesión Mejía.

Se avisa a los 15 socios disidentes que quedan por desligarse del comité dirigido por ex-socios, que tienen un plazo hasta la próxima semana, para acogerse al acuerdo de la junta citada, o sea que quedarán exentos de la suspensión los socios que se desistan de la demanda y a la vez retiren su cooperación a ese comité que tomando el nombre de los verdaderos socios—y sin consultarlos—ha desprestigiado a la institución, dirigiendo notas a diversas partes. Algunas ya son conocidas. Pronto se les dará a conocer la enviada al abogado de la Mejía, señor Schurmann.

—Se encuentra mal de salud el señor Abelardo Gost. Se medicina en su domicilio, atendido por dos doctores de la sociedad.

CENTRO SOCIAL GIOCONDA.—Con numerosa asistencia de socios ha efectuado esta colectividad sus últimas juntas generales, en cumplimiento al artículo 26 de los estatutos, llegando a los siguientes acuerdos: 1.o Habiendo numerosos socios en mora, reabrir un nuevo registro social, sin que por este motivo los antiguos socios pierdan la antigüedad. 2.o Hacer presente a las demás instituciones que las finalidades de los estatutos, son las de mejoramiento moral, intelectual y físico de sus asociados. 3.o Aprobar en todas sus partes el programa de trabajos elaborado por la mesa. 4.o Adherirse al comité -ProSalvación de la raza.

UNION DE ELECTRICISTAS.—El directorio de esta sociedad, en su última sesión, tomó entre otros los siguientes acuerdos:

Cambiar el local de la secretaría y para este objeto se nombró una comisión de tres de sus miembros, para que busquen una casa que reuna las condiciones de las necesidades actuales; sesionar todos los Sábados a las 5 y media P. M.; nombrar las comisiones siguientes: de Sanidad, los señores: Luis Cruz, Antonio Campos y Oscar Vargas; Calificadora de Socios, a los señores: Gabriel Jiménez, Maximiliano Alvear, y Alberto Veloso; de Fiestas a los señores: C. Jorquera, H. Montenegro, L. Cruz, A. Campos y M. Alvear.

ORFEON CHILENO ISMAEL PARRAGUEZ.—En la sesión del Domingo, pasado, se acordó suspender las reuniones del Domingo 16 y hacerlo el Domingo 23 a las 10 de la mañana, para seguir preparando la velada lírica para las fiestas de Primavera; autorizar al presidente para que lo represente en la I. Municipalidad en las festividades patrias y recepción a los concejales brasileños; continuar las clases de instrumentos de cuerdas desde la próxima sesión, y declarar abierta la inscripción para las clases de teoría, solfeo, composición y armonía, cátedra que profesará el señor Luis Sandoval B., desde la segunda quincena del mes. Cobrar dos pesos por la inscripción a estos cursos, cuya enseñanza es gratuita con dos clases semanales y ensayos los Domingos.

EN PRO DE LA ABOLICION DEL TRABAJO NOCTURNO EN LAS PANADERIAS

CONVERSANDO CON EL SECRETARIO DE PRENSA DE LA CONVENCION NACIONAL DE PANIFICADORES, CELEBRADA RECIENTEMENTE EN ESTA CAPITAL

La reforma que se propicia, considerada en provincias

Terminada ya la Convención Nacional de Panificadores celebrada recientemente en Santiago, en cuyo torneo se hicieron representar obreros de este gremio pertenecientes a diversas ciudades de la República, consideramos de interés conversar con el Secretario de Prensa de dicha Convención, señor Federico Serrano.

En efecto, ante nuestras interrogaciones, el señor Serrano nos dijo lo siguiente:

—A pesar de la crítica de los que mucho hablan y poco hacen, estimo que la Convención de Panificadores es y será de benéficos resultados para la Sociedad. Según lo han demostrado cada uno de los delegados, no poseen mayor cultura, y sólo han acudido al llamado de sus compañeros de Santiago para estudiar juntos los medios más viables de abolir el odioso trabajo nocturno y otros puntos de urgencia inmediata.

—¿...?

—Si en verdad hubo acaloradas discusiones respecto a la orientación doctrinaria o al fin ideológico que debía darse a las organizaciones, pronto se serenaron los ánimos y se optó por que cada institución tomara el rumbo que mejor reflejara sus aspiraciones.

—¿...?

—Debido a este choque de ideas se formaron dos Comitees de propaganda, uno que acepta la cooperación del Gobierno en su campaña de bienestar social, y otro que sólo confía en la cultura y libre organización de los trabajadores, las conquistas materiales y morales que obtengan.

—¿...?

—Yo admiro con vehemencia esta división para sustentar o defender sus ideales morales, porque sé que habiendo convicción y entusiasmo para la lucha, doquiera se encuentren, son arietes formidables contra el deforme régimen actual basado en la explotación del hombre por el hombre.

—¿...?

—Por el contrario, he repudiado siempre los dimes y diretes de los caudillos, quienes, olvidándose a menudo que deben combatir con ideas a sus adversarios, recurren a la intriga y a la calumnia, retardando así el acelerramiento del bienestar social.

—¿...?

—Como decía, hay dos Comitees: uno se titula "Comité Pro-Abolición del trabajo nocturno de los Panificadores de Chile", que es el que acepta la intervención gubernamental; y el otro es el "Comité Pro-Bienestar Social", cuya labor ustedes conocen demasiado.

—¿...?

—Cada uno de los Comitees se ha propuesto trabajar utilizando sólo sus propios medios, contando cada cual en el gremio de panaderos de Santiago y provincias con leales y sinceros cooperadores. Para su plan de trabajo, demasiado tienen con los puntos fijados y acordados en la Convención, a saber: Abolición del trabajo nocturno; higienización de las Panaderías; prohibición a los niños menores de 18 años de trabajar en dichos establecimientos; reglamentación del quintalaje y fijación del salario mínimo; cumplimiento de la ley de descanso dominical aprobada en 1910; prensa, folletos, escuelas, etc., etc.

—¿...?

—Creo que ambos Comitees pueden luchar admirablemente. Si alguno de ellos cae rendido en la lucha, quiere decir que una cosa es hablar o criticar, y otra es saborear la hiel o la miel del esfuerzo. "Obras son amores y no buenas razones", dice el adagio.

—¿...?

—Nada más puedo decir respecto a programa de trabajo. En cuanto a la crítica de los moderados o de los revolucionarios, tiene sin cuidado a los panificadores de la República. Ellos saben muy bien que es el constante ejercicio cultural, la práctica en la lucha y el conocimiento histórico del proletariado universal con sus triunfos y sus derrotas, el que señalará tarde o temprano el derrotero que ha de seguir en sus actividades morales.

—¿...?

—Yo he sido siempre,—nos dice finalmente nuestro entrevistado—un colaborador espontáneo en sus luchas por el pan y la libertad. Concluída la Convención, terminan también mis labores; los espíritus inquietos no deben estancarse en determinado gremio, porque pronto se acauchillan.

SEÑOR FEDERICO SERRANO, secretario de prensa de la Convención

LA ABOLICION DEL TRABAJO NOCTURNO EN PROVINCIAS

Damos a continuación algunas correspondencias que el obrero L'Hotz, actualmente en jira por las provincias del Sur nos ha enviado respecto a la apreciación que se hace sobre la abolición del trabajo nocturno en las panaderías.

EN CHILLAN

Aquí en Chillán, todos los dueños de panaderías están de acuerdo con el trabajo de día. En este pueblo ya se trabajó en esta forma y si se volvió al trabajo nocturno, sólo fué porque los industriales fueron castigados severamente por un público que gusta del "pan calientito".

He hablado con el Segundo Alcalde y algunos regidores municipales, y todos ellos me manifestaron que estaban dispuestos a proteger a los obreros si querían el trabajo de día.

Me observaron: "Si el Gobierno dicta una ley de la República, abolliendo ese trabajo matador para el obrero, nosotros tomaremos medidas para que nadie se perjudique y todo marche en armonía."

En Chillán hay una cosa que decir en forma de crítica sincera: la Unión Sindical de Panificadores está algo decaída, por una insignificante desidia; la organización no envió un delegado a la Convención a pesar de que tiene un capital de seiscientos cuarenta pesos.

EN TALCAHUANO

El gremio de panaderos de este puerto parece una roca incrustada en las riberas de este mar. Todos sus hombres están llenos de actividad y en su tez morena se denota el gesto de seres marinos, de verdaderos lobos que desafían todas las tempestades de la vida. Se nota que todos ellos visten bien y cada cual tiene un pequeño hogar.

Existe en ellos una extraña solidaridad que llega hasta la violencia cuando no és respetada, cuando es atropellada por algún extraño o de la misma familia. Hay un concepto que dá la clave de todo esto: "la obra de los panaderos es obra de los panaderos mismos y no necesitan de nadie cuando desean conquistar un triunfo."

Esta organización mantiene el régimen mutualista de lo más antiguo. Tiene su presidente honorario que pertenece y es miembro activo de una institución política.

La mayoría de los panaderos son venidos de diferentes puntos del país. Los criollos son pocos, tal vez cuatro o cinco en propiedad del título. Las reuniones son algo raras, aunque tienen la bolsa del trabajo y su respectivo mayordomo.

El gremio de panificadores de este puerto trabaja de día desde el año 21 y sacan pan fresco a la hora del almuerzo y a la hora de comida. El público está conforme con el gremio y es respetado por todos. A las seis de la tarde se suspenden las tareas.

Cada operario tiene un salario de cuarenta y dos pesos semanales; se trabaja quintal y medio por cada hombre y cada uno recibe un kilo de pan como ración obligada.

El estado higiénico de los establecimientos es nada más que regular, aunque tiende a perfeccionarse. Las autoridades municipales velan con celo porque cada día los laboratorios del artículo sean mejor.

Entre industriales y operarios existe un cierto acercamiento que se mantiene en todo momento.

EL GREMIO DE PANADEROS DE TALCAHUANO, CELEBRANDO UN PIC - NIC FAMILIARMENTE

UNION DE LOS TIPOGRAFOS

LAS ACTIVIDADES DE LA COMISION DE FIESTAS.—LA FIESTA SOCIAL DE MAÑANA.—EL BAILE DE FANTASIA DEL DOMINGO 23

La gran labor que ha tenido que desarrollar la comisión de fiestas durante los días de festividades patrias, y [illegible] a par, han sido para conmemorar el aniversario de la Sociedad, que, como se sabe, fué fundada el 18 de Setiembre de 1853, ha sido debidamente comentada.

Su 70.o aniversario quiso que este año fuera bien conmemorado, para lo cual la comisión de fiestas desplegó una actividad tal que preparó una serie de fiestas, las que empezaron el Domingo recién pasado con un baile social; el Lunes se efectuó el baile de fantasía, que fué un completo éxito; el Martes 18, matinée y baile, a gran orquesta; y anteayer, la matinée íntima para los socios y sus familias, la que fué otro éxito para la mencionada comisión. De todas estas fiestas sociales, se han dado amplios detalles en estas mismas columnas.

Para mañana Sábado prepara la comisión respectiva un baile familiar dedicado a la juventud del gremio, a las relaciones sociales y familias del barrio.

Se ha contratado para este baile una orquesta con su respectiva batería.

—Como se ha venido anunciando, el Domingo 23 se llevará a cabo el segundo baile de fantasía.

Se nota un marcado interés por concurrir a este baile.

La comisión prepara algunas sorpresas, a fin de hacer más [illegible] ble esta fiesta social.

—Una de las [illegible] tantes que quedó por [illegible] es el banquete [illegible] socios conmemorando [illegible] 70.o aniversario de la [illegible] se dejó para el Domingo [illegible] lugar a que [illegible] número de socios.

El día indicado, después de [illegible] quete, se llevará a efecto [illegible] nés dedicada a las [illegible] socios. El programa [illegible] cal estará compuesto [illegible] principales a cargo de [illegible] la Asociación de Canto [illegible] A los socios o amigos [illegible] que deseen obsequiar [illegible] los manifiesta que podrán [illegible] la respectiva tarjeta [illegible] Albino Zúñiga, en la [illegible] el día; y a Rogerio [illegible] noche o en el local social [illegible] Pacheco, en 1 de Abril [illegible] berto Martínez, en 14 de [illegible] Obrera" Abraham Quiroga [illegible] de Julio 1857. Rosario [illegible] Imprenta Cervantes; Francisco [illegible] gas "B" en la imprenta [illegible] fectura de Policía; Juan [illegible] vajal, en "Deutsche Zeitung" [illegible] Merced.

El valor del cubierto [illegible] pesos, y se encuentra a [illegible] especial que se expresa [illegible] birse a fin de que la comisión [illegible] tiene a su cargo [illegible] cuenta exacta de los [illegible] ra que proceda a los [illegible] finales.

LA CELEBRACION DE NUESTRAS FIESTAS PATRIAS EN NUESTROS CIRCULOS OBREROS

Las fiestas patrias, se han celebrado este año en nuestros círculos obreros con todo entusiasmo, pues las diferentes instituciones habían preparado con anticipación bonitos programas que fueron cumplidos en todas sus partes.

EN EL CENTRO RECREATIVO LA ILUSTRACION.—Se efectuaron todos los días de fiestas patrias bailes familiares.

EN EL CENTRO DE TELEGRAFISTAS MORSE.—Celebró fiestas del 18 con una velada teatral, seguido de un baile familiar.

UNION DE LOS TIPOGRAFOS.—Esta institución celebró el aniversario de su fundación, [illegible] con el aniversario patrio, [illegible] les de fantasía y banquete [illegible]

CENTRO OBRERO DE INSTRUCCION.—Esta institución [illegible] fiestas patrias con velada [illegible] les y teatrales.

CENTRO ESPAÑA.—Celebró fiestas patrias con baile [illegible] res.

CENTRO EL DESPERTAR.—Celebró las fiestas con baile [illegible]

Los obreros pertenecientes a [illegible] W. W. celebraron también [illegible] fiestas con un pic nic, el que se [illegible] tuó en la hermosa quinta "Los [illegible] taños".

EN HONOR DE LOS CONCEJALES BRASILEÑOS

EL GRAN BAILE OBRERO DE MAÑANA EN EL HALL DEL PALACIO CONSISTORIAL

Mañana, a las 10 P. M., se efectuará el baile de gala que los centros culturales, recreativos y artísticos han preparado para festejar a los ediles brasileños que son nuestros huéspedes. Este acto será uno de los exponentes extraordinarios de la cultura de la juventud obrera que forman los diversos Centros sociales de la capital y que se dará cita mañana en el hall de la Municipalidad, para la realización de tan hermoso acto.

La Comisión encargada de los preparativos de este baile ha dado término al reparto de las invitaciones, como también a los trabajos de ornato e iluminación de la Casa Consistorial.

El profesor señor Marcos [illegible] dar ha sido designado para [illegible] este baile, y será secundado por [illegible] directores.

Una excelente orquesta de [illegible] profesores y una banda militar [illegible] nizarán este acto.

A las comisiones de salón [illegible] ción y buffet se les entregará [illegible] a la sesión de hoy a las 8 P. M.

FIESTAS SOCIALES

CENTRO DE ESTUDIOS SOCIALES "AURORA ROJA".—Hoy, a las 8 P. M., en Nataniel 2024, se llevará a efecto el segundo Ateneo, que con tanto éxito viene realizando este Centro.

La conferencia estará a cargo del distinguido profesor señor Donoso. Además habrá números de canto y declamación.

La entrada es libre.

ACADEMIA DE BAILE BLANCO ENCALADA.—Mañana, a las 9 P. M., se efectuará en el local social de esta Academia, ubicado en la Avenida Blanco Encalada 2820, el campeonato de one step, que esta institución ha organizado para todo competidor.

CITACIONES

Sociedad Unión Andrés Bello.—A sesión de Directorio para hoy, a las 9.30 P. M.

Se encarece la asistencia por haber asuntos de importancia que tratar.

Gran Confederación Sindical del Trabajo.—A sesión extraordinaria a los delegados de sindicatos adheridos a esta Confederación.

Unión Local de los I. W. W.—A asamblea plena extraordinaria a los departamentos, a la hora de costumbre.

Centro Exequiel Vilches.—A sesión de Directorio para hoy, a las 9 P. M. Se recomienda la asistencia.

Sociedad de Pintores Miguel Angel.—Al señor tesorero y Junta de Contabilidad para hoy, a las 7 P. M.

Centro de Estudios Sociales "José Domingo Gómez Rojas".—A reunión extraordinaria para hoy, a las 7.30 P. M. Se encarece la asistencia.

Sociedad Unión de Fabricantes.—Sesión de Directorio para hoy, a las 9 P. M., en su local social, Dieciocho 721.

A los OBREROS de SANTIAGO

DE OCASION VENDEMOS

Ternos de casimir usados, desde $ 50; Paletóes desde $ 8, 12 y 15; Pantalones a $ 6, 8 y 10; Botines nuevos a $ 10; Chalecos a $ 2; Camisas a $ 8; Calzoncillos $ 3; Camisetas a $ 2.50; Ternitos de niño de 6 a 10 años, a $ 10; Sombreros de paño desde $ 8.

SAN DIEGO 1306, LA MASCOTTA

Sociedad Explotadora de Tierra del Fuego

De acuerdo con lo dispuesto por el artículo 14 de los Estatutos, se cita a los señores Accionistas a Asamblea General Ordinaria para el Lunes 24 de Setiembre a las 3.30 P. M., en el salón de la Bolsa Comercial de este puerto, calle de Cochrane N.o 695, en el objeto de presentarles la Memoria y el Balance correspondiente al año terminado el 30 de Junio.

Los accionistas que deseen recibir el próximo dividendo en Letras sobre Londres, deben dar aviso por escrito antes del 14 de Setiembre, día en que se fijará el tipo de cambio para el pago en moneda corriente.

No se dará Letras por menos de £ 25.

El Registro de Accionistas estará cerrado desde el 8 hasta el 22 de Setiembre, ambas fechas inclusives.

Valparaíso, 1.o de Setiembre de 1923. EL DIRECTORIO

22-S

COMPAÑIA DE Salitres de Antofagasta

DIVIDENDO N.o 150

En conformidad a lo acordado por el Consejo Directivo, se repartirá a los señores accionistas un dividendo de

$ 1.50 POR ACCION

que se pagará por el Banco de Chile en Valparaíso y Santiago, desde el 10 de Octubre próximo.

El Registro de Accionistas permanecerá cerrado desde el 24 del actual, hasta el 10 de Octubre, ambas fechas inclusives.

Valparaíso, 20 de Setiembre de 1923.

CARLOS DEL CAMPO N., Gerente.

10-O.

BAVU

Ternos de casimir pura lana desde $ 150.-

DE Vestón

SE RECIBEN HECHURAS

SASTRERIA POBLETE

SAN DIEGO 1356

AVISO IMPORTANTE

La Compañía Inglesa de Tabacos (Sociedad Anónima) estima de su deber confirmar la información dada al público por la British American Tobacco Co. (Chile) Ltd., en el sentido de que no existe asociación alguna entre ambas firmas.

La Compañía Inglesa de Tabacos, S. A., cuyos Estatutos fueron aprobados por Decretos Supremos de 1909 y 1920, deseosa de satisfacer los insistentes pedidos del público, se complace en anunciarle que actualmente elabora los magníficos cigarrillos BUCKINGHAM, en cuya preparación emplea SOLAMENTE los más finos tabacos orientales.

Son únicos distribuidores de estos cigarrillos la Compañía Chilena de Tabacos, S. A., y la Importadores de Tabacos, S. A., (Sucesora Tornquist).

Jabon Belléveux es el mejor

MILES — DE — PEQUEÑAS INDUSTRIAS consumen Anilinas Brauns "Corona"

para teñir en casa, que son LEGITIMAS ALEMANAS y dan ESPLENDIDOS RESULTADOS A ENTERA SATISFACCION DE SUS CLIENTES

COMPRE SU SOMBRERO — EN LAS — SOMBRERERIAS ROSENBLITT

Los corsés de "LA FLOR DEL DIA" son de formas superiores, y [illegible] caros.

Réclame de Calzado fino para [illegible] fioras.

SAN ANTONIO 90, esq. [illegible]

HERNIAS

Bragueros, elásticos, fajas [illegible] letas neumáticas. Piernas y [illegible] artificiales. Aparatos ortopédicos [illegible] letas.

ARMANDO GRAFFIGNA

Unico especialista en Chile

A. PRAT 946. CASILLA [illegible]

VISTA BIEN y ahorre usando las anilinas MUNDIAL COLORES LUDWIG

Fábrica Nacional de Sillas "La Grand Rapid" — CALLE ANTOFAGASTA 2130, ENTRE Av. BEAUCHEF Y CLUB HIPICO

TRANVIAS PARQUE Y CLUB HIPICO :-: TELEFONO 183 (Parque) DIRECCION TELEGRAFICA: "RAPID"

Esta Fábrica tiene sillas de todas clases, desde SESENTA PESOS DOCENA, hasta trescientos pesos

No compre sillas sin visitar primero la EXPOSICION permanente que tiene la "Gran Rapid", en calle Antofagasta 2130: todos sus precios están fuera de toda competencia. Su variado surtido hace que nadie salga de la fábrica sin comprar.

Sillas de doblar, para playas y biógrafo o circos, se hace a cinco pesos cada una, la mejor y más resistente en su género.

$ 80 docena — $ 100 docena

Esta Fábrica tiene depósito en Valparaíso, en calle 12 de Febrero N.o 54, donde vende a los mismos precios de Fábrica, recargando sólo el flete de Ferrocarril.

Estas sillas son de madera, de lingue y tapizadas en cuero o enjuncadas. Estos precios son puestos en Fábrica.

A provincias se mandan enjabadas, recargando 12 pesos por docena.

Señor O. Pinochet L. — Calle Antofagasta 2130. — Sírvase mandarme, sin compromiso para mí, su catálogo de sillas.

NOMBRE... ... ...

CIUDAD... ... ...

CALLE ... ...

Todo pedido de provincia debe venir acompañado de su valor.

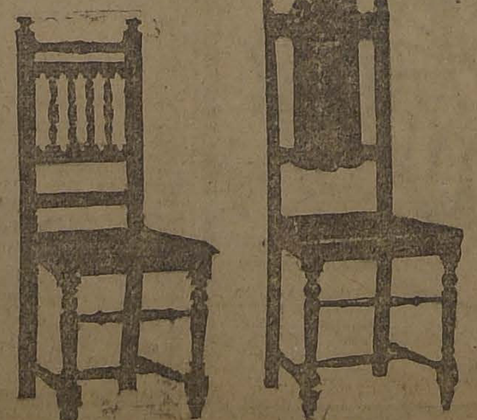

$ [illegible] docena — $ 120 docena

Estas sillas, puestas en el depósito de Valparaíso, valen veinte pesos más por docena.

FERROCARRILES DEL ESTADO

Se solicitan propuestas públicas para el 2 de Octubre próximo por: Raulí, Roble y Alamo, Fierro en plancha, en barra y recalar; Acero en plancha y redondo para resortes; Alambre [illegible] gro y cocido; Uniones, Codos y Tees de fierro negro y galvanizado; Aceiteras(Alcuzas, Lampazos, Palas carboneras, Quemadores [illegible] meta, Torpedos para señales, Cordón de alarma; Cordon suple [illegible] ble, Alambre para luz, lamparilla de 32x40, reflectores para [illegible] dentes; Carretillas fierro y madera, Excusados completos y [illegible] rios niquelados para coches, Lona de lino, Porta-lámparas, Mazas [illegible] ra goma alambre exterior, Correa balata, Aceite linaza cocido, [illegible] cato de potasa, Papel de imprenta, Mural y toalla y Vidrios.

Bases y antecedentes en la Secretaría del Departamento de Materiales y Almacenes, Estación "ALAMEDA".

Santiago, Setiembre 14 de 1923.

Se solicitan propuestas públicas para el 13 de Octubre próximo por aceites, grasas, lubricantes, grafita, fierro ángulo y [illegible] chas para calderos y por una pala a vapor.

Bases y antecedentes en la Secretaría del Departamento de Materiales y Almacenes en la Estación de Alameda.

Santiago, 16 de Julio de 1923.

INDUSTRIAS Y COMERCIO

CAMBIO

...LIO	$ 35.70
...CIAL	$ 35.60
...ecias del cambio bancario:	
...rale	$ 7.94
... ...	0.46 ¾
... ...	0.35 ¼
... ...	1.06 ¼
...nal argentino.	2.66
Premio del oro: 170%.	
...eso papel vale 6 23|32 d.	

VALOR DE LA £ EN DOLARES

Los Bancos que a continuación se indican fijaron ayer la siguiente cotización:

Banco de Chile ... ... 4.53 5|8
Banco Anglo Sud Americano ... ... 4.54 1|2

BOLSA COMERCIAL DE CHILE

Unica rueda

500 Domeyko 3, contado.
100 Antofagasta 59 1|4, Oct. 18.
100 Antofagasta 59, Oct. 18.
200 Puntas 6, contado.
500 Puntas 5 7|8, Oct. 4.
300 Salvador 67, Oct. 18.
500 Domeyko 3.05, Oct. 4.
100 Antofagasta 59, Oct. 18.
1000 Cayllloma 3 5|8, Oct. 4.
200 Puntas, 6.07, Oct. 4.
120 Marta 7, contado.
200 Salvador 67, Oct. 18.

BOLSA DE COMERCIO

Movimiento

...rcado de valores se vió ...mada durante la única ... ayer. Si bien es cierto ... operaciones fueron poco ... alcanzaron a un gran ...s de Salvador, papel que ... casi por completo la ... del mercado. El resto ...ansado fué Antofagasta, ... y Llallagua y un pequeño de Loa. No se negociaron bonos. Los pocos títulos que variaron de cotización, la mejoraron.

FLUCTUACIONES

Subieron

Chacaltaya 3|4; Llallagua 11; Marta 1|4; Opoloca 2 1|2; Santa Rita 1|2; Antofagasta 1 3|4; Lastenia 5|8; Peñón 1|4.

Bajaron

Tejidos El Salto 4.

OPERACIONES DE AYER

	RUEDA	
...UNICA		100 Llallagua, Oct. 18, 415.
...Salvador,	Oct. 18, 66 1|2.	500 Salvador, Oct. 4, 67 1|4.
...Salvador,	Oct. 18, 67.	1500 Salvador, Oct. 18, 67 3|4.
...Salvador,	Oct. 18, 67 1|4.	500 Antofagasta, Oct. 18, 59.
...Salvador,	Oct. 18, 67 1|2.	6 Antofagasta, 58.
...Salvador,	Oct. 18, 68.	16 Loa, 53 1|2.
...Salvador,	Oct. 4, 67.	200 Lastenia, Oct. 18, 47 1|7.

...OS DE COMPRADOR O VENDEDOR AL TERMINAR LAS RUEDAS

TITULO	COMPRADOR Cant.	COMPRADOR Precio	VENDEDOR Cant.	VENDEDOR Precio
BANCOS				
... Oct. 4	100	217	....	....
...	100	149	....	....
...	....	....	5	150
MINERAS				
...taya, Oct. 18	500	16	....	....
...ra, Oct. 18	1,000	415	....	....
... octubre 4	....	....	100	415
... Oct. 18	200	141	....	....
... Rita, Oct. 18	1,000	10	....	....
...lor, Oct. 18	500	67¼	1,000	67½
...al, Oct. 18	....	....	400	3
SALITRERAS				
...fagasta, Oct. 18	200	59	100	59¼
...ia, Oct. 18	500	38	....	....
...ia, Oct. 18	....	....	500	47¼
... Octubre 18	500	54½	....	....
... Oct. 4	....	....	200	55
... Octubre 18	500	24½	....	....
VARIAS				
...a El Salto	....	....	102	150
CIERRE A LAS 12 M.				
...al, Octubre 18	....	62½	....	....
...ra, Octubre 18	....	....	....	420
..., Octubre 18, (transacción)	....	142½	....	....
...lor, Oct. 18 (transacción)	....	68	....	....
... Oct. 18 (transacción)	....	7	....	....
...fagasta, Octubre 18 (transac.)	....	60	....	....
... Oct. 18	....	55	....	....
...nia, Oct. 18	....	47½	....	....

OPERACIONES EN VALPARAISO

EN VALPARAISO	1500 Loa, Oct. 18, 54 1|2.
...0 Salvador, Oct. 18, 66 1|2.	1000 Chacaltaya, Oct. 18, 16¾.
...0 Salvador, Oct. 18, 67.	**CAMBIO**
...0 Salvador, Oct. 18, 67 1|4.	Vendedor, 35.60 y comprador, 35.40.
...0 Salvador, Oct. 18, 67 1|2.	**ORO**
...0 Salvador, Oct. 18, 67.	Vendedor, 179 y comprador, 178.80.
...0 Llallagua, Oct. 18, 413.	**LIBRAS POR ORO**
...0 Lastenia, Oct. 18, 47.	Vendedor, 12.80 y comprador, 12.70.
...0 Loa, Oct. 4, 54 1|4.	
...0 Loa, Oct. 18, 54 1|2.	
...0 Galicia, Oct. 18, 38.	

...TIZACIONES DE METALES

...egramas sobre cotizaciones ...tales correspondientes a los ...17, 18 y 19.

Al contado

...taño, £ 193.10.0. No varió.
...bre Stand. £62.7.6. Bajó 0.7.6.
...ta, £ 31.11|16 d. No varió.

...taño, £ 197.5.0. Subió 3.15.0.
...bre Stand. £ 62.2.6. Bajó
...ta, £ 31.7|8 d. Subió 3|16 d.

...taño, £ 198.2.6. Subió 0.17.6.
...bre Stand. 62. 2. 6. No varió.
...ta, £ 31.13|16 d. Bajó 1|16. d.

...taño, £ 198.0.0. Bajó 0.2.6.
...bre Stand., £ 62.7.6. Subió
...ta, £ 31.15|16. Subió 1|8 d.

A plazo

...taño, £ 194.10.0. No varió.
...bre Stand. £ 63.2.6. Bajó 0.5.0

Estaño, £ 197.15.0. Subió 3.5.0.
Cobre Stand. £ 62.15.0. Bajó, 0.7.6.

Estaño, £ 198.15.0. Subió 1.0.0.
Cobre Stand. £ 62.15.0. No varió.

Estaño, £ 198.5.0. Bajó 0.10.0.
Cobre Stand. £ 63.0.0. Subió 0.5.0.

MATADERO PUBLICO

ENCIERRA DE HOY

Ganado mayor		Ganado menor	
Bueyes	32	Corderos	599
Novillos	111	Cerdos	216
Vacas	165	Terneros	46
En vara	69		
Total	377	Total	861

NOTICIAS VARIAS

Desde ayer, las fechas para la liquidación de las majas son: **Mala** el 4 de Octubre, y **Próxima**, el 18 de Octubre próximo.

AVISOS ECONOMICOS

"LA NACION" — Y — "LOS TIEMPOS"

Ponemos en conocimiento del público, que hemos instalado una Agencia de nuestro diario en

Vicuña Mackenna N.o 1

para la recepción de avisos económicos, suscriciones y venta de diarios.

Permanecerá abierta de 8 A. M. a 8 P. M.

VENDESE
$ 9,800

El auto que ocupaba el señor Ministro del Paraguay.

Tiene dos carrocerías. Turismo y cerrada.

Motor perfectas condiciones

Verlo y tratar en
CONDOR N.o 1343
todos los días de 2 a 5.

¡ATENCION! REPARACIONES DE automóviles europeos y americanos, trabajos de primer orden, facilidades de pago. Se reciben automóviles para la venta, anticipando fondos. Taller mecánico: Diez de Julio 561. Entre San Isidro y Carmen. 18-O.

BUICK 6 CILINDROS, PERFECTO estado, vendo barato. Gálvez 241.

VENDO AUTO PARTICULAR muy barato. Bandera 84, oficina 35.

VICTORIA NECESITO COMPRAR. Huérfanos 1233.

COMPRO CARROCERIA FORD usada. Tratar: Santo Domingo 583. S-23

VENDESE ELEGANTE VIS A VIS, Bardeau, con arneses y libra flamante. Castro 677. S-22

AUTO CAMION CHICO PARA FLETAR, leña fundo Rinconada necesita. Castro y Encina. Ofertas. Teléfono 23, Maipú.

COMPRO OCASION: FORROS 8 15 por 105; parabrisa, capota 2 asientos. Casilla 2928. S-22

COCHE DOS RUEDAS, FLAMANTE, ferretería importada, vendo. Seminario 345. S-21

CARRUAJE CUATRO RUEDAS, para pasajeros o campo, vendo. Seminario 345. S-21

CARROCERIA SPORT, ADAPTABLE a Ford, compro de ocasión. Casilla 661, M. Z. S-23

VENDO CARRETONCITOS APEROS, burro de tiro. San Pablo 3369 23-S

VENDO BONITO AUTOMOVIL particular, también lo cambio por sitio, casita, conventillo, abono diferencia. Patricio Lynch 886. 22-S.

CARRETELA EJE IMPORTADO vendo 500 pesos. Sazié 2851. 22-S.

ARRIENDOS (Necesitan)

DESEO ARRENDAR CASA-QUINTA chica o casa con patio, barrio Providencia. M. Fernandois. Banón 60. S-21

DESEO ARRENDAR CASA-QUINTA chica o casa con patio, barrio Providencia. M. Fernández. A. Barroso 60. 22-S

TOMO EN ARRIENDO PEQUEÑA Fábrica de jabón. Dirigirse: Casilla 1758. S-22

ARRIENDOS (Ofrecen)

CASA EN ALTOS, RECIEN CONSTRUIDA. Avenida Independencia 2980, al llegar a Lo Negrete, arriendo en $ 180. Tratar en Lira 239. S-20

$ 600 ARRIENDASE ALTOS, SEIS cuadras Plaza de Armas. Bellavista 511, frente Escuela Dental. 21-S

ARRIENDO LOCAL PARA BODEGA, en barrio muy comercial. Mapocho 3293. 21-S

ARRIENDO DOS CASAS EN DELICIAS, barrio alto, modernas. Tratar: Agustinas 1252. 23-S

ARRIENDO MAGNIFICO DEPARTAMENTO independiente, seis piezas, con baño recortado, sin cocina. Merced 298. S—22

LOCAL MUY CENTRAL, CON servicios, construcción nueva arriendo; entrada Recoleta 263. S—22

SE ARRIENDA CASA SEIS PIEZAS, fuera servicio. Av. Blanco Encalada 1617, frente Escuela Militar. S-23

ARRIENDO ALMACEN CON habitación. Manuel Rodríguez 1014. 23-S

$ 400 SIETE PIEZAS, DEPENDENCIAS, gas, electricidad. Cueto 541. S-21

CASA ARRIENDASE MUY CENtral moderna hall, para matrimonio. Datos y tratar. Gálvez 73. S-22

$ 325 Y 450 ARRIENDO DOS ESpléndidas casas con 5 y 9 piezas fuera servicio, baño, gas, luz eléctrica. Verlas: de 2 a 5. Llaves: Olivares 1450. S—21

CASA UN PISO, CINCO HABITAciones, fuera dependencias, pieza baño, hall, dos patios arriéndase. Carreras 342. S-22

SITIO APROPIADO PARA GARAGE o industria arriéndase. Carreras N.o 342. S-22

ARRIENDASE ALTOS FLAMANtes, decorados, para primero Octubre, seis piezas, anexos, tres piezas empleadas, $ 500. Nataniel 126. Verla 2 a 4. S—21

ARRIENDO A CABALLEROS SOlos, piezas aseadas, muy centrales. Camilo Henríquez 116. S-21

ARRIENDO CASA RECIEN TERMInada, ocho piezas, hall y servicios, cerca de carros. Sierrabella N.o 1359.

$ 650 ARRIENDO BAJOS RECIEN refaccionados. Castro 93. 23-S.

$ 270 ARRIENDO LINDOS ALTOS, Providencia 1856. Verlos de 2 a 4. 22-S.

SE VENDE O SE ARRIENDA UN puesto de carne por no poder atenderlo, muy barato. V. Mackenna 1202. 22-S.

$ 460 BAJOS SIN ALTOS ESQUINA limpios, gran hall, 5 dormitorios, etc. Rosas 2654. 23-S.

$ 300 BAJOS LIMPIOS, MODERNOS. Rosas 2654, de 3 a 5. 23-S.

MUY BUENA CASA CON LOCAL acreditado para negocio de juguetería arriéndase $ 260. Cochrane 1125, casi esquina Avenida Matta. 22-S.

CASA BIEN TENIDA, COMODA, arriéndase $ 260. Cochrane 1125, casi esquina Avenida Matta.

ESPLENDIDO DEPARTAMENTO a la calle arriéndase con pensión. San Isidro 226. 22-S.

CASA BAJOS OCHO PIEZAS, FUEra dependencias, perfecto estado, arriéndase. Serrano 317. 23-S.

PIEZAS COMODAS A CABALLEros solos con sin muebles, con sin pensión. Delicias 238. 22-S.

ARRIENDO CASA BAJA, DIECIOcho 128. Tratar: San Ignacio 129. Verla, 3 a 4. 24-S.

ARRIENDO CASA SIETE PIEZAS. Purísima 283. 23-S.

CASA 6 PIEZAS, DESPENSA, COCIna, cuarto de baño, etc., carros ida y vuelta a una cuadra, arriéndase Ñuble 979. Tratar, Ñuble 1324. 25-S.

ARRIENDO CASA CUATRO PIEzas asendas, luz eléctrica $ 130.— Dardignac. Tratar, Puente 590. Entrega el 1.o

LOCAL CENTRALISIMO ARRIENdase. Camilo Henríquez 654.

ARRIENDASE COMODA CASA. Serrano 341. 22-S.

SE ARRIENDA TRES PIEZAS Y cocina casa particular. Gay 2868. 24-S.

$ 400, 600, 800 Y 1,000 ARRENDAmos almacenes centrales, sin cobrar comisión. Pasaje Matte 40. 22-S.

ARRIENDASE ESPLENDIDA CASA altos inmediata Estación Central, apta para profesionales, fabricantes o familias. Alameda 3059. 22-S.

ARRIENDO COMODO DEPARTAmento a señoras o matrimonio. Independencia 578. 28-S

SE ARRIENDA COMODA CASA RECIÉN refaccionada. Nataniel 178, llaves: Nataniel 174. 23-S

ARRIENDO DEPARTAMENTO 5 piezas todo sevicio. Río Janeiro número 405.

DEPARTAMENTO DOS O TRES piezas, arriendo todo servicio. Río Janeiro 405. S-22

SE ARRIENDA UN LOCAL PARA Almacén de abarrotes equipado con todos sus útiles. Camilo Henríquez N.o 588.

ARRIENDO CASA, CINCO PIEZAS, hall dependencias, G. Reyes, próxima Agustinas 2510.

$ 200 ARRIENDASE CASA LUZ Fariña 439. Tratar: Dávila 759. S-23

$ 130 ARRIENDASE CASAS LUZ Fariña 435. Tratar: Dávila 759. S-23

SE ARRIENDA DEPARTAMENTO para oficinas. Ahumada 73. S-23

SE ARRIENDAN CASAS, HERRERA 1263. Canon $ 180. Tratar: Valparaíso 1117 de 4 a 5. S-23

SE NECESITA SIRVIENTE DE mano. Francisco Bilbao 340, Providencia. S-23

ARRIENDO COMODAS CASAS 140 pesos y 250 pesos. Tratar: San Ignacio 1105. (Botica). S-23

ARRIENDO DEPARTAMENTO balcón calle casa familia. Serrano 92. S-22

ARRIENDO DEPARTAMENTO, 4 piezas, despensa y cocina. Mapocho N.o 1584. S-22

EN $ 200 ARRIENDO CASA LIRA 736. Tratar: Brasil 576. S-22

$ 600 ARRIENDASE COMODA CAsa en bajos. Garcías Reyes, esquina Rosas.

ARRIENDO ALMACEN. DELICIAS 2793. S-24

SITIO GRANDE DOS PIEZAS, PAra posada o industria, arriendo. Seminario 345. S-21

PRECIOSO DEPARTAMENTO, MEdia casa nueva, completa, ideal extranjeros, arriéndase. Libertad 6.

$ 180 ARRIENDASE CASA. DOMInica 2165. 24-S.

NIÑA FORMAL AYUDAR QUEHAceres cocina, pago buen sueldo, puertas adentro, necesito. San Pablo 2024.

SE ARRIENDA PIEZA EN CASA de familia. San Pablo 2644. 23-S.

ALHAJAS

JOYAS CON BRILLANTES, PERlas, solitarios, compro permanente, contado. Estado 36. S-28

ORO, PLATINO, PLATA AL PESO compro constantemente. Estado 36, Joyería. S—28

ESTADO 273, COMPRA: PLATINO, oro, plata, al mejor precio. S—23

ESTADO 273, COMPRA: PERLAS, brillantes y piedras de colores. 29-S

BRILLANTES, PERLAS, ORO, PLAtino, plata compra La San Juan de Dios, Delicias 745. 30-S

ALHAJAS DE OCASION CONSTANtemente en La San Juan de Dios, Delicias 745. 30-S

NOVIOS ARGOLLAS ORO 18 a 14 quilates, ofrece Relojería Sportman 80 pesos par. San Diego 750. Oct.-21

ANIMALES

GRATIFICACION PERSONA QUE devuelva perro llamado Dick, lanudo amarillo. Rosas 2024.

BUENA GRATIFICACION A LA persona que devuelva perrito Luli perdido el 19 en el Parque Cousiño. Devuélvase: Sn Alfonso 471.

250 VENDO CABALLO PERCHErón tiro solo. Patricio Lynch 886. 22-S.

COMPRA - VENTA VARIAS

ALCACHOFAS, ESPARRAGOS, TOdas frutas vende. Salas 157. 20-S

...ra, Betún "Essex" en frascos, excelente calidad. Suelas, cueros, pesos y medidas legítimas. Prat 189. 23-Oc-1923

NULES PARA MESAS Y BAÑOS, importados por la casa, tenemos desde $ 5 el metro. Bandera 743. 26-S

EN BUENOS AIRES. — MARIANO Necochea Chelli, compra-vende por cuenta ajena. Comisiones en general especialmente para Chile. Ofrece referencias. Casilla 603, Avenida Mayo 1437. Oct-8

CASA GRAN LIQUIDACION, A 25 pesos arroba. Curtiembre Angora.— Arturo Prat 189. Enero 1924

POR CAMBIO DE LOCAL REALIzo mercaderías y útiles de mi negocio. San Pablo 1588. S-22

VENDESE PARADA ARNESES FInos. Verlos Sazié 2328. S-21

¡DENTISTAS! COMPRO SILLON Y máquina eléctrica para dentista. Dirigirse: Compañía 1065. Oficina 27. S-22

ROMANAS TODOS TAMAÑOS, BAlanza, cajas fondos, mamparas oficina. Bandera 848-12.

POR CAMBIO LOCAL VENDO BAratísimo útiles completos fabricación postales, dulces con sobadora. Gorbea 2513.

VENDO LINTERNA DE BOLSILLO con dinamo y par citófonos nuevos. Manzano 221. 22-S.

ROMANA NUEVA, 500 K, DE PAlanca, vendo. Bulnes 230. 22-S.

RIMBRE DELGADO, DE PRIMERA clase, realizo a $ 3.20 el atado. Tocornal 258, cerca Jofré. 23-S

VENDO INSTALACION SASTRERía, con derecho local arriendo barato. San Diego 180. S-23

LIQUIDO SALDO MERCADERIAS; vendo estantería y arriendo el local. Delicias 2793. S-24

COMPRO RELOJES DESCOMPUESTos de pulsera, bolsillo y péndulo. Recoleta 138. S-21

TOTORA PARA TECHAR KIOSCOS, compro. Calle Doctor Brunner 679. 22-S

SE VENDE MENESTRA POCO CAPital, no poderlo atender. Cueto 1011 esquina Andes. 24-S

OCASION, ESTANTERIA MOSTRAador, vidrieras, básculos, cocina a gas, vendo. Bandera 78. Martínez.

COMPRA - VENTA NEGOCIOS

CUSTODIO AGUILERA, POR AUsentarse del país, vende cinco negocios en Santiago y fundo Curicó Datos: Manuel Montt 2892. 23-S

OCASION. — INDUSTRIA. — MUY productiva vendo, muchas facilidades. Sotomayor 783, 1 a 5. S-26

HABIENDO COMPRADO EL NEgocio del señor José Martínez M., en la Avenida Salvador esquina Francisco Bilbao, no respondo por cuentas pasado tres días. — Luis Koester. S—21

POR NO ATENDER, VENDESE Bar Restaurant o negocio abarrote varios, muy populoso. Chacabuco N.o 98. S-23

PELUQUERIA VENDO, LUSTRIN de arriendo. Independencia 1064.

VENDO DESPACHITO ABARROtes, poco capital, buena situación. Serrano 229. 23-S.

ALMACENCITO DE ABARROTES, de poco capital véndese. Camilo Henríquez 654.

CARNICERIA ACREDITADA, BArrio central, vendo por viaje. Más datos: calle Aconcagua 1184. 25-S

POR AUSENTARME CIUDAD, vendo espléndido negocio. Arturo Prat N.o 571. S-23

PELUQUERIA, CIGARRERIA, lustrín, vendo. Vicuña Mackenna 1. Contrato. S-21

PANADERIA VENDO O ACEPTO socio con 3.000 pesos, en Llolleo. Tratar: Independencia 1624. S-21

DE OCASION, POR IMPOSIBILIdad atenderla, véndese $ 6,000 excelente góndola Ford, actualmente trabajando. Gorbea 2554. S-21

VENDO HOTEL, MEDIA CUADRA Alameda, Maipú 27.

FAMILIA, REGIA PENSION PIEza $ 130. Libertad 170.

DIVERSOS

JOYAS GUILLETTE, NAVAJAS Y tijeras, afílanse. Portal Fernández Concha, kiosko 9 118. 26-O

ESTERAS DE TODAS DIMENSIOnes, hechas y sobre medida, $ 2 el metro cuadrado. Petates, $ 5 el metro cuadrado. Totora para amarrar por mayor y menor. Fábrica Lord Cochrane 563. 9-O

SOLDADURA AL OXIGENO TODA clase metales. Especialidad en el aluminio. E. Durret, Avenida Matta 905. Frente a Chilcé. 4-Oct.

COMPRO DENTADURAS, DIENTES usados. Matucana 1157. S-22

EMPRESA GRANDES ESPECTATIvas traspaso derecho. Casilla 3246.

RESPUESTAS A NUESTROS LECTORES

LAS PERSONAS CUYAS CONSULTAS NO APAREZCAN RESUELTAS EN EL DIARIO, SERAN ATENDIDAS PERSONALMENTE POR EL REDACTOR DE LA SECCION, LOS DIAS LUNES, MIERCOLES Y VIERNES, DE 5 A 6 12 DE LA TARDE.

PERIODO DE LA PUBERTAD

S. L. N.—Santiago.—¿En qué período de la vida comienza la pubertad?

Aunque en la terminología jurídica se llama púberes a los que han llegado a cierta edad, la pubertad, en el sentido fisiológico, consiste en la aparición de la facultad procreatriz.

La pubertad natural es un hecho que varía según las condiciones de los países, las costumbres y los factores sociales. En las regiones cálidas como en la India, Japón, etc., se presenta en los hombres entre los diez y once años. Por el contrario, en Groenlandia y demás países septentrionales tiene lugar a los diez y ocho o veinte años. Dentro de un mismo país hay que tomar en cuenta factores personales del individuo, que adelantan o retardan la pubertad.

El régimen alimenticio tiene también gran importancia. Así vemos que en las clases más acomodadas se presenta este fenómeno más temprano. La naturaleza de los alimentos influye también: la nutrición vegetariana, que no es excitante, produce el efecto de retardar la pubertad. Por otra parte las excitaciones originadas por los espectáculos teatrales, las lecturas de libros eróticos, las conversaciones sobre líos y aventuras amorosos, son factores que apresuran la aparición de la pubertad.

En el antiguo derecho romano, la capacidad plena comenzaba con la pubertad. La ley dejaba al arbitrio de los padres la fijación de esta fecha, sistema absurdo que originaba muchos fraudes y discusiones. Con el fin de obviar estos inconvenientes, algunas leyes comenzaron a señalar una edad fija tomando en cuenta para ello el tempo en que generalmente se diseñan los comienzos de la pubertad natural. Así se llegaron a fijar las edades de doce y catorce años para la mujer y el hombre, respectivamente, concepto adoptado por la mayoría de las legislaciones, incluso la de nuestro país.

RESBLANDECIMIENTO DEL CUERO

Kako. — Mulchén.—Ruégole indicarme la manera de resblandecer un arnés endurecido por el uso.

Para devolver su flexibilidad al cuero, se le aplica con un pincel la mezcla siguiente:

Sebo.	40 gramos
Aceite de linaza ...	2 gramos
Alumbre	1 gramo
Agua	40 gramos

El producto es una emulsión poco estable, que es preciso agitarla cada vez, antes de usarlo.

Da también óptimos resultados, una crema que se prepara incorporando 50 gramos de aceite de olivas a una solución de 25 gramos de jabón blanco en 150 gramos de agua hirviente.

Se aplica con una muñequilla de muselina o con una esponja sobre el cuerpo y se deja secar.

ZENON.

SE DESEA SABER LA DIRECCIÓN del maestro tallador Valentín Aravena.— L. M. O., este diario 21-S

TERENCIO CASALE. — Por asuntos de una herencia, se le necesita en Avenida V. Mackenna 853. S-22

COMPAÑIA COMERCIAL Y GANAdera Chile y Argentina en liquidación.—En conformidad al artículo 47 de los Estatutos, cítase a los señores accionistas a asamblea general ordinaria para el Viernes 28 de Setiembre, a las 2 P. M., en Bandera 287.—La Comisión Liquidadora. S-23

LA SINGER SEWING MACHINE Company avisa a su numerosa clientela y al público en general que el almacén compra-venta de máquinas de coser ubicado en la calle Bandera N.o 786 nada tiene que hacer con ella. Los únicos almacenes de la Singer en Santiago son los siguientes: Ahumada 369, Delicias 2598, San Diego 1974, Independencia 834, San Pablo 2927. Departamento Industrial, Bandera 536. 28-S

DISCOS "VICTOR" Y OTRAS MARCAS, últimas novedades desde $ 4. Vendo. San Pablo 2215. Casa particular. S-26

FIESTA LA RAZA: TRAJES MEdida1106 pantalones, 25 rebaja precios, casimires saldos. Recibese hechuras. V. Mackenna 1080. S-23

TIJERA SASTRE BURNA, TAMAño mediano cómprase. V. Mackenna 1050. S-23

JOSE TAÍA CALLE ANDES N.o 8465. Correo N.o 9, Casilla N.o 8023, Colchonero, refacciones a domicilio. S-25

HOTELES Y PENSIONES

ATENCION: DESDE $ 3 PIEZAS amobladas, comida con vino $ 250. Gran Hotel Buenos Aires, de Luis Carbone. Delicias 2921, frente Portal Edwards. N-O

PIEZA HERMOSA VISTA, ESPLENdida comida, matrimonio o caballeros honorables. Miraflores 180, altos. S-21

HOTEL HISPANO AMERICANO, San Diego 142. ¿Quiere comer bueno y barato? Cuatro platos de almuerzo o cuatro de comida con café, $ 1.50. Reparto a domicilio, $ 70 mensuales. Piezas higiénicas con luz eléctrica, siempre disponibles. Buen surtido en fiambres frescos. — Abierto hasta las 4 M. M. 28-S

SE ARRIENDA DEPARTAMENTO con pensión. 1130 Rosas. 21-S.

SAN DIEGO 79 UN PASO DEL Centro arrienda piezas con pensión. 22-S.

PIEZA INDEPENDIENTE A LA calle sin muebles, arriéndase con pensión para dos personas. Arturo Prat 226. 10-O.

HOTEL BOHEME, SAN ANTONIO 52, ofrece piezas para viajeros y pasajeros; almuerzo o comida 4 platos abundantes, té o café, media botella de vino, $ 2 cubierto. Pensión mensual $ 100. 18-O.

BUENAS PIEZAS, CON, SIN MUEBles, buena pensión. San Diego 35. S-21

ARRIENDANSE PIEZAS PENSION. Serrano 209.

PIEZA CALLE, OTRA INTERIOR, arriendo con sin pensión. Manuel Rodríguez 125.

DOS PERSONAS NECESITAN DOS piezas con pensión, casa honorable, sin pensionistas. Detalle, casilla 224.

PENSION A MATRIMONIOS O CAballeros, piezas amobladas, balcones. Catedral 2679. 30-S.

A MATRIMONIO SOLO ARRIENDO pieza bajos, balcones, con pensión. Amunátegui 783.

ARRIENDASE PIEZA CON PENsión. Serrano 94. 22-S.

CASA RESIDENCIAL, ESTADO 75. Regios departamentos, piera baño anexo, para familias, caballeros. — Excelente comida. Elegancia. Respeto, aseo. Teléfono. Dásp pensión mesa. Precio médico. 24-S.

FAMILIA ALEMANA ARRIENDA una o dos piezas con o sin pensión, a caballero o matrimonio honorable Catedral 1642. 22-S

CASA FAMILIA HONORABLE ofrece piezas pensión, hay electricidad, baño. Maestranza 849, A. S-23

JOVEN NECESITA PIEZA EN BArrio central. Casilla 2102. 22-S

PENSION MADRILEÑA: VIAJEROS pensionistas, con, sin pieza. 21 Mayo 831. S-22

EXCELENTE PENSION. BUENAS piezas, con, sin muebles. Admite pasajeros. Santo Domingo 1220. S-23

FAMILIA ARRIENDA PIEZAS con pensión. San Ignacio 247. 28-S

FAMILIA ARRIENDA DEPARTAmento, balcón, con sin pensión. Libertad 170. 21-S.

OCUPACIONES (Ofrecen)

SE NECESITA BUENA PAÑERA. San Pablo N.o 1267. S-21

EMPLEADA PARA LA MANO Y niñera necesito. Compañía 2646. S-22

NECESITO DOS NIÑAS PARA LAS mesas. Chiloé 2075. S-22

JARDINERO NECESITASE. TRAtar Avenida Vicuña Mackenna 72, frente a la Asunción 6 a 11 de la mañana. S-22

COCINERA Y NIÑERA NECESItan matrimonio solo. Campo de Marte 216. S-22

MAESTRO QUE SEA COMPETENTE para fábrica de puertas y ventanas, necesito. Avenida Providencia número 1174. S-21

EMPLEADA MAYOR DE VEINTE años, necesítase para cuidado guagua. Huérfanos 1134. S-22

NECESITO UNA NIÑA PARA EL servicio. Antofagasta 2386. S-21

ENLUCIDORES, PINTORES, RECorredores entablado, estucador, enladrillador, necesito. Cochrane 1018. S-21

COMPAÑIA 1439, NECESITO EM. pleada piezas. S-21

NECESITO PORTERO. — AVENIda La Paz 215. S-22

SE NECESITA UN COPERO. BOSton Bar, Merced 842. S-22

COCINERA CON RECOMENDACION necesito. Santo Domingo 1017. S-21

NECESITO MAESTROS MUEBLISTas. Matucana 23. S-24

JOVEN CON CARNET, COMPEtente para manejar necesito. Bandera 478. —21

PARADEROS Y APRENDICES pronto. Bandera 478. S-21

DOS COPEROS NECESITO, MERced 827. S-24

TRES MOZOS COMPETENTES necesito, Merced 827. S-24

COCINERA COMPETENTE NECEsito. Merced 827. S-24

MOZO PARA ASEO Y CUIDAR ENfermos necesito, recomendado. Avenida Matta 586. Sanatorio.

NECESITO MOZO JOVEN RECOmendado para almacén. Vergara 198.

AYUDANTES DE ENCUADERNAdores se necesitan en Villavicencio 315. 22-S.

SEÑORITA CON RECOMENDACIOnes para cuidar dos niñitos necesito. Riquelme 678. 23-S.

COSTURERAS COMPETENTES para ropa de fábrica, con certificados conducta necesítanse. Delicias 2358. 20-S.

NECESITO COCINERA. EJERCITO 182.

CARPINTEROS NECESITO. AVEnida Italia 1162.

EMPLEADO ASOCIARLO OFICINA comercial, disponga algún capital, ofrézcole buena renta mensual. Fercheman, Correo Central.

MATRIMONIO ESPAÑOL, SIN NIños, se necesita: él para mozo de fábrica y ella lavar ropa. Avenida Matta 375. 21-S.

TRABAJADOR DE BODEGA DE vinos necesito con buenos informes.— Viña Pra, carros a Lo Ovalle, paradero 12. 23-S.

MAESTRO TONELERO QUE ENtienda herrería necesito, como inquilino, pago seis pesos diarios, casa y sarmiento. Viña Pra, carros a Lo Ovalle, paradero 12. 23-S.

MUCHACHO ASEAR OFICINA NEcesito. San Antonio 41.

CHACARERO MUY BUENO SE NEcesita. Cuevas 1344. 22-S.

PELUQUERO NECESITO. HUERFAnos 866.

NECESITASE EMPLEADA FORmal, joven, para piezas y aseo. Exíjese muy buena recomendación. — Tratar, Delicias 274, de 12 a 2.

LAVANDERIA FRANCO ESPAÑOla, Huérfanos 2674, aplanchadoras de camisas necesita.

NECESITO EMPLEADA PARA TOdo servicio. Presentar buenas referencias. Benavente 310.

NIÑO PARA EL SERVICIO Y mandados necesito. San Diego 75.

CARRETELERO CON CARNET necesita Carnicería, San Martín esq. Moneda.

NECESITO UN MOZO PARA LA oficina, de 15 a 18 años. Inútil presentarse sin buenas referencias. Benavente 310. 22-S.

NECESITO COSTURERAS PARA paletoes y batas competentes, buen sueldo. Estado 169.

EMPLEADO ACTIVO SIN PRETENsiones, para recorrer clientela y trescientos pesos garantía efectiva necesito. Compañía 1065. Of. 14. 23-S.

REPARTIDOR SEPA DESPOSTAR, necesítese. Maestranza 197.

NECESITO JOVENCITO PARA CIgarrería. Buenos informes. Confitería Monjitas esquina Plaza de Armas. 25-S.

SE NECESITA UNA EMPLEADA para todo servicio. Rosas 2024.

NIÑA ENTIENDA COCINA SE NEcesita. Nataniel 680.

MARGINADOR PARA PRENSA DE cilindro necesito. Trabajo permanente. Imprenta Nascimento. Arturo Prat 1430.

APRENDIZ PASTELERO SEPA algo coser necesito. Carmen 91. 22-S.

SE NECESITA COCINERA O MUchacha para los mandados. Pedregal 27. 22-S.

COSTURERAS Y APRENDIZAS necesítanse, buen jornal. Delicias 2517. 21-S.

NECESITO MOZO CON RECOMENdación. Avenida España 82. 22-S.

NECESITO COCINERA, SE PREfiere con niño o marido para mozo. Avenida España 82. 22-S.

EMPLEADA PARA LAS PIEZAS necesito. Central Hotel. Delicias 2894. 21-S.

SERVIDUMBRE RECOMENDADA ofrece La Veloz, García Reyes 28. 21-S.

EMPEDRADORES CONTRATISTAS necesito. Romero 2874. 22-S.

NECESITO UNA PERSONA AGIL para ayudar quehaceres de casa. Molina 601. Almacén. 21-S.

SEROBAS, HOTELES, PENSIONES, tengo servidumbre especial. Necesito cocineras, piezas. República 40. 21-S.

10 ZAPATEROS PARA ESTAQUIllado necesito. Bulnes 1. 21-S.

10 ZAPATEROS PARA CALZADO black necesito. Bulnes 1. 21-S.

MAESTRA COCINA AYUDANTA, niñas para comedor, planchadora, lavandera necesito. Delicias 2921, Hotel. 21-S.

NECESITO EMPLEADO PARA mostrador. Almacén Iquique. Estado 87. Tratar, de 11 en adelante.

NECESITO COCINERA. CUETO 535. 22-S.

CHAUFFEUR NECESITO. SAZIE 2851. 22-S

ADORNADORA PARA SOMBREROS de niños, necesítase. Delicias 2517.

EMPLEADO DE BOTICA, CON práctica se necesita en Delicias 3347. Presentarse de 1 a 3 y de 9 a 10 P. M. 23-S

NECESITAMOS PANADEROS. Bascuñán Guerrero 1085. 23-S

PRENSISTA PARA MAQUINA LIberti. Cueto 747.

GOTICOS MUY COMPETENTES necesito. Vergara 877. S-21

Práctico en recetas

y despacho al mostrador necesita

Boticas Unidas

Huérfanos esq. Ahumada

COCINERA SE NECESITA EN CLAras 437. S-22

NECESITO BUENOS OPERARIOS para maletería en general. Doce de Febrero 71. S-22

TAPICERO AUTOMOVILES, NECEsítase. "Taller Velox", San Isidro 143. S-22

COCINERA, NIÑA PIEZAS, COMEdor, necesito. 24 Mayo 831 (Pensión). S-21

NIÑA PARA

OCUPACIONES (Necesitan)

CABALLERO HONORABLE CON $ 4.000 efectivos, conocimiento comerciales, contabilidad, mecánica general y electricidad, ofrécese a firma importante ésta. Maestranza 653. 22-S.

SEÑORITA SE OFRECE PARA dirigir taller de costura, con mucha práctica. P. L. Gálvez 209, casita letra C.

SE HACE TODA CLASE DE COSturas especial trajes de niño. P. L. Gálvez 209, casita letra C.

PARA MAQUINAS ESPECIALMENte motores a vapor, entendido electricidad, buenas recomendaciones ofrécese. — Maruri 783.

CHAUFFEURS ESPAÑOL SE Ofrece para camión góndola o tomo auto en arriendo, pago entrega anticipada. — Tratar: Sama 1260.

CHAUFFEURS CASADO SIN VIcios y con certificados de competencia se ofrece manejo varias marcas. Particular. Datos: Brasil 751. Pieza N.o 3. — L. Vergara.

ME OFREZCO PARA SUPLIR LA cocina, puertas afuera. Tengo buenas recomendaciones. Amunátegui N.o 449.

SEÑORA FORMAL Y DE CONFIANza desea ropa para lavar por docenas o por meses. Calle Bulnes 723.

MOZO ALEMAN DESEA TRABAJO en casa particular o en restaurant. — Arturo Cano. Calle Bandera 880.

SE OFRECE SEÑORITA SERIA PAra cualquiera ocupación decente. Casilla 81 D. — M. M. P. H.

SE OFRECE SEÑORA ATENDER A caballero o señora puede salir de Santiago. N. N. Correo 16.

PROFESORA HACE CLASES DE piano y preparatorias a niñitas y niños. Dirigirse: Marín 139.

PROFESORA PIANO, GUITARRA, canciones, mandolino, bandurria, ofrécese. S. Francisco 648.

ARREGLO MUEBLES FINOS, ESpecialidad en barnices, calle Washington 1425 o Correo Central. Salvador Silva A.

Srta. SE OFRECE PARA COBRANzas de casas comerciales, muy práctica, o cualquiera ocupación decente. Buenas recomendaciones. Dirigirse: Escanilla 338. Casita 5. — S. S. R.

OFRECESE SRTA. MUY PRACTICA en trabajos de oficina, sabe escribir a máquina. Buenos certificados. Dirigirse. Bandera 131, oficina 21. — R. R. S.

SEÑORA EXTRANJERA SE OFREce enseñar, educar niños. Posée inglés, francés, alemán. Por cartas: a B. de L. Diario "La Nación".

JUDICIALES

POR RESOLUCION DE 3 DEL ACtual, del señor Juez del 2.o Juzgado de esta ciudad, se ha concedido a don Vicente de la Plaza, la posesión efectiva de la herencia de don Jertrúdis Cifuentes. Santiago, Setiembre 12|923.—El Secretario. 27-S

LA POSESION EFECTIVA DE LA herencia de doña Beatriz García Silva, se concedió a los siguientes herederos: Ana García de Leiva, Eleza de las Mercedes. Santiago Valerio, Luis Alberto y Marta García Valdivieso, por decreto del juez señor Fernández B., secretaría del señor Darrigrandi, de tres del actual. Santiago, 10 de Setiembre de 1923. 22-S

INVENTARIO SOLEMNE. — POR decreto de 2.o Juzgado Civil de esta ciudad de fecha doce del presente, se ha fijado el 4 de Octubre próximo, a las 3 P. M., para que ante el secretario de dicho Juzgado se practique el inventario solemne de los bienes quedados al fallecimiento de doña Matilde Ungemach. —El Secretario. S-28

EN ESCRITO PRESENTADO POR don Luis Parragué como Gerente de la Fábrica de Jabón y Velas La Unión S. A., pidiendo suspensión del comparendo decretado para hoy y solicitando nueva audiencia a fin de que los acreedores se pronuncien sobre las proposiciones de convenio, se ha decretado: "Santiago, 21 de 1923.—En 1 principal, y otrosí, como se pide, y se designa para la junta el primero de Octubre próximo, a las tres de la tarde. Fíjese cartel y publíquese avisos en el diario "La Nación".—A. Fuenzalida.—E. Guzman, secretario. 1.o—Oct.

NOTIFICACION. —Por decreto del primer Juzgado Civil, de Santiago, de diez del presente, se ha ordenado notificar a don Luis Herrera Rivera, por avisos en estarcto por tres veces en los diarios "El Mercurio" y "La Nación", y una vez en el "Diario Oficial", el título ejecutivo que consta de la escritura de diez de Octubre de 1919, ante el Notario don Pedro N. Cruz, por la cual doña Mercedes Bringas Taforó viuda de Herrera, reconoció adeudar a doña Mercedes Herrera Bringas de Tagle la suma de siete mil pesos, comprometiéndose a pagarla dentro de un año a la fecha y con el interés del uno por ciento mensual, por mensualidades vencidas. Lo que se notifica al expresado señor Herrera, empleado, sin domicilio conocido, para los efectos del artículo N.o 1377 del Código Civil, a solicitud de la señora Mercedes Herrera de Tagle. — Santiago, 14 de Setiembre de 1923. — M. J. Lira, Secretario. S-22

LIBROS Y ESTAMPILLAS

LIBROS COMPRO. SAN DIEGO 105. Oct—3

VENDESE ESTAMPILLAS, COLECción antigua, joyas, perlas, brillantes, piel vicuña, trajes señora, violín concierto, otro con estuche, cadre dorado, dormitorio blanco, comedor inglés, utensilios de casa. Madrid 654. 22-S

MAQUINARIAS

A DELICIAS 2215, DIRIJASE cuando necesite vender, comprar máquinas ocasión. O-27.

CASAS REGISTRADORAS DE Ocasión. Variados modelos, garantía perfecto funcionamiento. Facilidades pago. Compostura. Bandera 109. 21 S.

MAQUINAS ESCRIBIR, USADAS, aunque un poco deterioradas, compro. Casilla 3481. O-2

"LA LEGITIMA", MAQUINA DE coser, tejer anafes, cautines, soplete a parafina y bencina, accesorios, agujas, repuestos, taller especial de composturas refacciones, etc. Augusto Graf. San Diego 85. Octubre 14

MAQUINAS ESCRIBIR, COMPOSturas garantidas, precios bajos. — Bandera 139. S-22

MAQUINA ESCRIBIR "ADLER", nueva, ocasión. Bandera 139. S-22

MAQUINA ESCRIBIR "MONARCH" flamante, ocasión. Bandera 139. S-22

MAQUINA COSER PIE, PLAMANte vendo $ 150. Gorbea 2518.

FERIA

Ureta y Cía.

DELICIAS 3410

Con motivo de las FIESTAS PATRIAS, el REMATE SEMANAL de productos agrícolas, tendrá lugar el

HOY VIERNES 21

a la hora de costumbre.

EL GERENTE.

REMATE JUDICIAL

DE LAS EXISTENCIAS DEL ALMACEN DE ABARROTES DE LA QUIEBRA DE CARLOS MAZZINI

29 - MAIPU - 29

— Próximo a la Alameda —

HOY VIERNES 21 DEL PRESENTE A LAS 2 P.M.

Por orden del Síndico

— HAY: —

Abarrotes en general, conservas nacionales y extranjeras, dulces en almíbar, frutas al jugo, licores nacionales y extranjeros, vino Subercaseaux, champagne, Jarabes, cigarrillos nacionales, chocolates, betún y pastas para calzado. Artículos de paquetería, cristalería, loza, artículos fierro enlozado, balanzas de mostrador, molinillo, etc., etc.

Y DEMAS A LA VISTA. EL JUEVES 20 DE 2 A 6 P. M. PAGO AL CONTADO.

VICTOR ARAYA L.
Martillero de Hacienda

FERIA

Eduardo Rodríguez & Cía.

Calle Exposición esq. Antofagasta

Hoy Viernes

No Habrá Feria

MOTOR A BENCINA DE DION Bouton 12 H. P. con caja de cambio, vendo. Santo Domingo 1175. 22-S.

RICA MAQUINA COSER SINGER, forma mueble, dos escritorios, véndese de ocasión. Dardignac 179. 23-S.

MAQUINAS SINGER COSER DE pie, sin uso, compro de ocasión. Casilla 2835.

MAQUINA RECOJEDORA DE llanta, de carretas, hasta a 4 1|2 pulgadas, necesito comprar. Tratar: Puente 692. S-25

MATERIALES DE CONSTRUCCION

MOSAICOS CUALQUIER DIBUJO tubos cemento y piedra artificial tiene existencia, y recibe órdenes para entregar en corto plazo, debido a su gran producción. Lira 715. 24-S

COMPRO PLANCHAS PARA TEcho Mapocho 3293. S-21

ZINC INGLES DESDE $ 8.50, BANdera 848-12.

DEMOLICION: VENDENSE MATEriales baratos. Echaurren 241.

MAMPARA MODERNA, NUEVA, vendo. San Gabriel 50, Providencia. S-22

VENDO BARATO 350 PLANCHAS zinc blanco, negro, usado. Patricio Lynch 886. 22-S.

VENDO 250 PLANCHAS ZINC INglés, 9 pesos plancha. Sotomayor 589. 22-S.

MEDICINA

GONORREAS NUEVAS, ANTIGUAS, impotencia, sífilis, afecciones prostáticas, en ambos sexos. Leucorreas, curación radical garantizada en pocos días. Sistema nuevo propio, estudios especiales en Clínicas extranjeras. Atiendo enfermos provincias por correspondencia. Toda consulta gratis. Facilidades de pago. Diariamente de 9 A. M. a 7 P. M., nocturna 8 a 10. Festivos, de 9 a 12. San Antonio 41. Casilla 2756. Clínica y Laboratorio Médico Dr. J. Lefevre. O-25

¡GONORREA, SIFILIS, PROSTATItis crónica! Curación garantida, procedimientos modernos. Cirugía, medicina general. Inyecciones Polidéricas del doctor H. Castro. Mapocho 1076. 3—A

EXAMEN DE LA VISTA GRATIS en el Almacén Optico, Ahumada 264, atendido por el especialista titulado Rotter. Gran surtido de toda clase de anteojos y lentes a precios bajísimos. E-13-1924

ENFERMOS DEL ESTOMAGO (Dispepsia, acidez), riñones, hígado, intestinos, vejiga, etc., sanarán radicalmente en pocos días tomando "Té Araucano", (la mejor combinación científica de yerbas medicinales). Paquete $ 2. Se vende únicamente en calle San Ignacio 247, o dirijase a casilla 5052. Se atienden pedidos de provincias. S-30

JUAN SEGUEL, MASAJISTA, ESpecialidad parálisis, atrofias musculares, fracturas. Hospital San Juan de Dios. Teléfono 235. 25-S.

MUEBLES

COMPRAMOS MENAJE DE CASA. Atendemos a domicilio. "La Magallanes" Avenida Matta 1004. Teléfono inglés 147 Matadero. Set—21

COMPRAMOS MENAJES CASA, toda clase de muebles, pianos y piaqués. San Diego 460. El Aguila. Set-21

MUEBLES LIQUIDACION MENsual. Dormitorios, 550; escritorios dobles, cortinas, 400; juegos escritorios 100; salones, sallitas, etc. con facilidades de pago. Especialidad estilo colonial. Fábrica Nacional de muebles, Serrano 398, esquina Cóndor, teléfono 95. Matadero. 9-O

MUEBLES RECIBE EN EMPEÑO La San Juan de Dios. Delicias 745. 30-S.

PIANOS, RECIBE EN EMPEÑO LA San Juan de Dios. Delicias 745. 30-S

MUEBLES PINOS: COMEDORES, dormitorios, salones dorados, vende: Fábrica: Nataniel 464. Marzo 23 1924

PIANO ALEMAN MUY RICO, VENdese. Cochrane 411. S-23

VENDO DOS AMOBLADOS SALON, perfecto estado, mesa centro dorada, un juego comedor y varios. Jofré 859. 22-S.

REALIZO PIANO 3 PEDALES flamante, mobiliario salón a cocina, amoblados o muebles sueltos. Huérfanos 2494.

¡¡ESPLENDIDO NEGOCIO!! POR ausentarme del país, vendo de ocasión, industria fácil manejo utilidad comprobada, 3,000 mensuales. Precio: 10,000 pesos. Tratar: Santo Domingo 1216. Personalmente.

VENDO SILLA DE ESCRITORIO, una mampara. Moneda 2229. S-21

VENDO: GUARDARROPAS GRANdes, espejo, catre ancho. 21 Mayo 831. S-21

VENDO PEINADOR, VELADOR JAcarandá antiguo, reclinatorio, mesitas, mesa grande, otros muebles. Libertad 10. 21-S.

PIANOS VENDE, PAGO MENSUAL, indique domicilio. B. B., casilla 3862. 21-S.

VENDO DE OCASION 1 APARAdor y dos trinches. Ecuador 3393. 22-S.

OBJETOS PERDIDOS

HABIENDOSE EXTRAVIADO EL título N.o 1114, de la Compañía San José de Oruro, y Alantaña, por 200 acciones a la orden del señor A. Vadanovió, queda nulo y sin ningún valor por haberse dado el aviso correspondiente. 23-S.

BUENA GRATIFICACION DARE A la persona que entregue cuello de piel negro perdido calle República, entre 7 y 8 de la noche día 19 de Setiembre. Dirigirse: Sazié 2332. S—22

A LA PERSONA QUE ENCONTRO una manivela de auto en Alameda esquina de República, ruego devolverla a Almirante Barroso 60. Será gratificado. 21-S.

CRUZ BRILLANTES CON CADENIta plata perdida trayecto Ahumada Plaza-Estado, gratificaráse devolución, a Compañía 1300.

EXPOSICION DE AVICULTURA

— DE LA —

Asociación Chilena de Avicultores

Gran Remate de Aves Finas y Material Avícola

que se efectuará **EN EL LOCAL DE LA EXPOSICION**, en la **ESCUELA SALVADOR SANFUENTES**

Catedral esquina de Matucana

El Sábado 22 de Setiembre a las 2 P. M.

Se rematarán únicamente las **AVES EXPUESTAS EN LA EXPOSICION Y QUE ESTAN CATALOGADAS,** sin admitir absolutamente nada de fuera, para mayor garantía de los compradores.

REMATARE DE LAS SIGUIENTES RAZAS:

Rhode Island Red, Wyandotte Blanca, Orpington Leonadas, Negra y Blanca; Indian Game, Sussex Colorada y Armiñada; Leghorn Inglesa y Norteamericana Blanca y Leonadas; Brahams, Catalanas del Prat, Gaviotas (raza alemana), Plymouth Rock importadas de la Argentina; patos Pekín, pavos bronceados americanos, etc., incubadoras, útiles avícolas, etc.

LAS VENTAS SON AL CONTADO -:- DETALLES Y CATALOGOS EN EL LOCAL DE LA EXPOSICION

PEDRO DONOSO Y Cía.

Remate del Menaje de Casa

— DE LA —

SUCESION DEL Sr. JAVIER PINTO U. —:— EL SABADO 22, A LAS 2 P. M. —:— SAN MARTIN 465, PROXIMO A CATEDRAL

— HAY —

SALON.—Rico piano vertical, lámpara eléctrica 3 luces, alfombra cortada de una pieza, **amoblado dorado Luis XVI,** compuesto de: 1 sofá, 2 sillones, 6 sillas tapiz seda morada, 1 mesa centro cubierta mármol, 2 pedestales y bonita consola con espejo luna cortada; 4 aguas fuentes, cuadros al óleo, estatuas, **un rico sofá lit de repos con cojines tapiz seda;** tres cortinas tapiz felpa, **un victrola Deca,** etc.

ESCRITORIO.—Lámpara eléctrica de 3 luces, alfombra de una pieza, **rico amoblado roble americano,** compuesto de: 1 escritorio de cortina importado, 2 estantes, 1 id. giratorio, 1 sillón de tornillo y 1 piso alto, **rico sofá y dos sillones chesterfield tapiz cuero de marroquí, linda mesa de centro de roble americano ovalada; cuadros al óleo por Bacablenco, González y otros pintores;** cortinas de felpa, libros, máquina escribir, etc.

COMEDOR.—Lámpara eléctrica, alfombra de una pieza, aparador y dos trinches con mármoles y espejos; mesa de correderas y 12 sillas junco; **1 sofá antiguo de jacarandá,** servicios de loza inglesa y cristalería fina, cuchillerías de plaqué y de alpaca, bandejas, servicios té, piezas de centro, mantequilleras y bomboneras plaqué, manteles, servilletas, carpeta paño, etc.

PRIMER DORMITORIO.—Lámpara eléctrica, alfombra cortada una pieza, **amoblado Luis XVI caoba con marquetería,** compuesto de: 2 veladores cubierta mármol, 1 cómoda alta con espejo, 1 toilette con 3espejos, 1 ropero de 3 cuerpos con espejo luna cortada, amoblado asiento, 1 diván tapiz seda, servicio lavatorio, **2 ricos catres de bronce,** 2 colchones lana, cuadros, **rica máquina Singer de coser, de pie, de 7 cajones,** etc.

OTROS DORMITORIOS.—Lámparas eléctricas, alfombras de una pieza, **amoblado estilo inglés color caoba,** con ropero de un cuerpo con espejo luna cortada; **otro amoblado Luis XV importado** con 2 roperos de 1 cuerpo luna cortada; 1 velador, 1 cómoda, 1 peinador, 1 sofasito, 1 esquinero, **1 rico catre fierro y bronce, 1 rico colchón lana de vellón,** servicio lavatorio, cuadros, etc.

VARIOS.—Rica cocina a carbón, mesas sueltas, **un guardaropas antiguo de nogal,** 1 marquesa angosta, cajas mundo, 1 sofá y 2 sillones de mimbre, **un amoblado al laqué para jardín,** un gran **guardarropas de correderas, al laqué;** tina de baño esmaltada, de fierro; 1 calentador, espejo al laqué, 2 paragueros con espejo, **rica silla inglesa de montar y una silla mecánica importada, de ruedas, para enfermo.**

A LA VISTA HOY VIERNES, DE 2 A 6 P. M.

ENRIQUE MANDIOLA EASTMAN
MARTILLERO DE HACIENDA

PRESTAMOS DE DINERO

PRESTAMOS SOBRE ALHAJAS pianos, victrolas, artículos plaqué, objetos de arte, etc. etc. San Diego 460. El Aguila. Set-21

ANTICIPAMOS FONDOS SOBRE automóviles y carruajes. Montepío Universal. Meiggs 49. O-18

DESEO SOCIO CAPITALISTA o socio que conozca el ramo de carnicería, con 8 a 10 mil pesos, para explotar negocio en actual producción, con venta de $ 350 diarios al contado. Alonso Ovalle 627, de 2 a 1 1|2. S—22

PRESTO 2,000, 3,000 POR HIPOTEcas. Libertad 10. 21-S.

OPORTUNIDADES PARA FAMILIAS

MANIQUIES OETEGA, NUEVOS, modelos rebajados de precios. Fábrica. Rosas 1860. Nov. 12

PELETERIA SAN ANTONIO, PIEles confeccionadas de todas clases por fin de estación. Precios económicos. San Antonio 61. S-25

TEJIDO DE PUNTO A MAQUINA y a palillo, en lana y seda china. Trajes sastre, batas echarpes, vestidos, etc., precios económicos. The Knitting, San Antonio 61. S-25

MANIQUIES OETEGA, NUEVOS, modelos rebajados de precios. Fábrica: Rosas 1869. Nov.-21

PROPIEDADES

VENDO 3 CASAS (MAS ESQUINA) juntas o separadas, buena renta, recién construídas cal y ladrillo, modernas, facilidades pago, dueño, M. de Rozas 2327. S-23

ZURCIDOS JAPONESES INVISIbles, especialidad viraduras, ternos, sobretodos, toda clase composturas, no equivocarse. Casa Amarilla, San Diego 236. D—2

VENDO CASA 16 PIEZAS, MUY cómoda $ 60,000. Andes 2631, verla 4-6 P. M. S-29

CITE MODERNO RECIEN CONStruído produce 14,520 pesos anuales, véndese $ 110,000. Camilo Henríquez 654.

EN EL PARQUE FORESTAL VENdemos casa. Galería Alessandri 237 A.

NUEVOS AVALUOS EJECUTA RApidamente y a precios módicos la Oficina Galería Alessandri 237 A.

$ 70,000 VENDO CASA HABITAción central. Deuda $ 25,000. Bandera 84, oficina 25.

$ 600,000 VENDO CASA RESIDENcial calle Dieciocho. Deuda $ 300 mil. Bandera 84, oficina 25.

VENDO 300 A 400 ACCIONES BANco Osorno y La Unión a $ 145. Bandera 84, oficina 25.

COMPRO CASAS POR PRECIOS comerciales, desde $ 15,000 a 60,000. Bandera 84, oficina 25.

32,000 PROXIMA ALAMEDA, ENtre Molina Unión, cómoda flamante casita dos pisos. Ramón Guzmán. Huérfanos 1219. S-23

$ 8,000 VENDO SITIO CENTRAL, Irarrázaval 1330. Dueño, Sotomayor 589. 22-S.

PROFESIONALES

ZURCIDOS INVISIBLES, NOTABLE zurcidor japonés. Especialista único. Especialidad en viraduras, composturas, transformaciones. Son perfectas. San Diego 228. Teléfono Inglés 667 Noviembre 11

Mme. BORDEAUX, ZURCIDORA, tejedora. Especialidad en toda clase zurcidos. Recibe órdenes en San Diego 186. Admite viraduras, transformaciones. Oct. 11

SASTRERIA MACK. — MONEDA 1021. Ahumada-Bandera. Visitándola comprobará economía, difícil imaginarse sin ver. Mercadería inglesa, linda fantasía. Traje de $ 350 a 200. Trabajos de luto. Hechuras finas, 100 pesos. Cortador titulado. 7-Octubre

CONDOR 1158, CASA ANTIGUA única especialista zurcidos invisibles. Jersey, sedas, viraduras, hechuras. Transformaciones garantidas. Octubre

SASTRERIA LATORRE, CATEDRAL 1273. Avisa a su clientela y al público que recibió un bonito surtido casimires importados. Recibe hechuras desde 90 pesos. 2-O.

ROPA HECHA

ROPERIA "LA SANTABRIOA". Ofrece precios de costo: ternos, sobretodos de ricos casimires, cortes moda. Paletoes, pantalones, sombreros, calzado. Esmeralda 863, al llegar a 21 de Mayo. N-9

ROPERIA LA VEGA, ANDRES Bello 694. Ofrece en baratura ternos, ambos, paletoes, pantalones, sombreros, calzado, todo desinfectado. N|O

ROPERIA LA CASA VERDE, ESmeralda 857, entre San Antonio y 21 de Mayo. Realiza ternos, ambos paletoes, todo de casimires extranjeros, corte correcto, sombreros, calzado. Visítenos, casero, aprovecho nuestros precios.

ROPERIA ANDRES BELLO, NUmero 601, esquina Recoleta; ofrece ternos, paletoes, ambos, pantalones, ternos de niños, sombreros, calzado, precios baratísimos, todo desinfectado. N|O

ROPERIA "LA GRAN VIA", SAN Diego 236, casa compraventas. Realiza ternos, ambos, vestones pantalones, calzado nuevo, usado Facilidades de pago. 10-N

MADERAS

CHAPAS DE CAOBA Y ROBLE, A precios sin competencia ofrece Fábrica Suiza, de Parquets, Avenida España 106. O-9

VESTIDOS ELEGANTES, ABRIGOS seda, sombreros poco uso, vendo. Riquelme 630. S-22

"El Tattersall"

En la FERIA que se efectuará el

HOY VIERNES 21 DE SETIEMBRE

se rematarán del

Criadero de Don J. Nicolás Peña

(RANCAGUA)

30 TOROS HOLSTEIN FRIESIAN, finos **DE 2 Y 3 AÑOS,** hijos o nietos de **TOROS IMPORTADOS** y de Vacas finas de pedigree, algunas de las cuales han alcanzado **RENDIMIENTO DIARIO DE 35 LITROS DE LECHE.**

11 Potros Percherones

DE 2, 3, 4 Y 5 AÑOS, hijos de los afamados **POTROS "IMPRUDENTE"** percherón francés y de **GRAN PRINCIPE,** percherón Suffolk, **AMBOS IMPORTADOS Y PREMIADOS EN LA EXPOSICION.**

— DEL —

Criadero "EL HUIQUE"

(COLCHAGUA) DE DON FRANCISCO ECHENIQUE, 6 PAREJAS DE POTROS HACKNEY mansos de cabestro, hijos de potros finos y de yeguas finas del **CRIADERO,** sobresalientes diestras cocheras.

8 CABALLARES DE MONTURA de primer trón, nuevos, sanos y en buen estado.

LOS ANIMALES, ESTARAN A LA VISTA DEL PUBLICO en nuestro galpón de exposiciones desde el **JUEVES 20 DE SETIEMBRE.**

DE OTRAS PROCEDENCIAS:

Llegados de la **REPUBLICA ARGENTINA:**

30 BUEYES GORDOS de peso superior a 850 kilos

100 VACAS GORDAS especiales

36 NOVILLOS GORDOS de tipo embarque

BUEYES, VACAS Y NOVILLOS GORDOS llegados de **CODAO, LIRQUEN Y SAN FERNANDO**

40 NOVILLOS muy gordos llegados de **MALLOCO.**

EL GERENTE

Remates de plazo — de plazo venc

Hoy Viernes 21 de Setiembre, a las 9 1|2 **A. M.,** el martillero señor Echeverría, rematará en la **Casa de Préstamos "La Victoria", calle San Pablo N.o 2308,** las **prendas no** rescatadas y comprendidas entre los números 97,009-1,445.

Hay: cuellos y manguitos de piel, peso mostrador, catres de fierro con bronce, colchones, sommier, sillas de junco, cortes de casimir y retazos de géneros, mantos de seda y velo, pañuelos de rebozo, ternos de casimir, vestidos, blusas, abrigos, calzado, sobretodos, cortinas, servilletas, manteles, loza y servicio de mesa de plaqué, etc., etc.

Hoy Viernes 21 de Setiembre, a las 10 1|2 **A. M.,** el martillero señor Mandiola, rematará en la **Casa de Préstamos "La Sta. Juana", calle San Borja N.o 171,** las prendas no rescatadas y comprendidas entre los números 40,418 a 42,513.

Hay: pañuelos de rebozo, revólvers y pistolas, bolsas de alpaca, escopetas, prendedor con perlas, retazos de géneros, cortes de casimir, gran surtido en ropa interior y de cama, sobretodos, máquinas de coser, cuartas de carreta, cuelos y manguitos de piel, mantos de seda y velo, ternos de casimir, vestidos, blusas, batas y calzado en gran cantidad, etc., etc.

Hoy Viernes 21 de Setiembre, a las 2 **P. M.,** el martillero señor Eyzaguirre, rematará en la **Casa de Préstamos "El Globito", Av. Matta N.o** 1042, las prendas no rescatadas y comprendidas entre los números 11,107 a 17,000 y omitidas.

Hay: maletas y maletines de cuero, relojes y cadenas de oro y plata, cortinas de felpa y punto, anillos con brillantitos y perla, maletín de plata, alfombras, prendedor con brillantos, manteles y servilletas, sobretodos, escritorio, gargantilla con brillantitos, amoblados de dormitorio con mármol y espejo, gran cantidad en ropa y calzado, etc., etc.

Hoy Viernes 21 de Setiembre, a las 4 **P. M.,** el martillero señor Sáez, rematará en la **Casa de Préstamos "El Tigre" calle San Diego N.o 1886,** las prendas no rescatadas y comprendidas entre los números 8,900 a 11,395.

Hay: escopetas y revólvers, chamantos, relojes y cadenas de oro y plata, rosas con perlas, collarcitos y gargantillas de oro, piezas de lienzo, batas de seda, escritorio, servicio de té de plaqué, sobretodos, cuellos y manguitos de piel, cortes de casimir y retazos de géneros, maletín de platas, anillos con brillantitos, máquinas de coser y muchas otras especies.

El Sábado 22 de Setiembre, a las 9.30 **A. M.,** el martillero señor Mandiola rematará en la **Casa de Préstamos "EL COMETA"** calle San Diego N.o 1797, los no rescatadas y comprendidas los números 44,024 a 49,[illegible]

Hay: catres de fierro, colchones, sommiers, cobertores, camas, sillas de junco, prendas de oro y plata, ponchos y mantas, manteles, villetas, pañuelos de rebozo, de casimir, 4 betes [illegible] na de parafina, anillos con [illegible] tes y piedras de color, [illegible] y argollas de oro, ropa [illegible] gran cantidad, etc., etc.

El Sábado 22 de Setiembre, a las 10.30 **A. M.,** el martillero señor Zaguirre rematará en la **Casa de Préstamos "LA ESCOLTA", Dardignac N.o 573,** las prendas no rescatadas y comprendidas los números 57,486 a 59,[illegible] 60,059.

Hay: anillos con diamantes y brillantitos y manguitos de piel, cadenas de oro y plata, máquinas de escribir y de coser, [illegible] rosas con brillantes y perlas, mantos de seda y velo, [illegible] plata, cortes de casimir, [illegible] 12 discos, máquinas [illegible] anillos con brillantes y perlas, [illegible] quinas y herramientas [illegible] tas, motor eléctrico, [illegible] dormitorio con espejo [illegible] etc., etc.

El Sábado 22 de Setiembre, a las 2 **P. M.,** el martillero señor [illegible] matará en la **Casa de Préstamos "LA SUSOA", Av. Irarrázaval N.o** 3507, las prendas no rescatadas y comprendidas entre los números mil 899 a 93,699.

Hay: ternos de casimir, [illegible] blusas, batas, abrigos y [illegible] gran cantidad, estatuas de bronce, pedestal de mármol, [illegible] qué, sillas de montar [illegible] glesas, alfombras, [illegible] de cobre, mantos de [illegible] ponchos y mantas de [illegible] lla, servicio de mesa de [illegible] surtido en ropa interior [illegible] etc., etc.

El Sábado 22 de Setiembre, a las 4 **P. M.,** el martillero señor [illegible] verría rematará en la **Casa de Préstamos "LA PEDRO DE VALDIVIA", Av. Irarrázaval N.o 5530,** las prendas no rescatadas y comprendidas entre los números 68,[illegible] entre los números [illegible]

Hay: pañuelos de rebozo, [illegible] de seda y velo, catres de fierro, bronce, máquina de escribir, [illegible] wood", anillos y aros [illegible] mantas, ponchos, sillas [illegible] chilenas e inglesas, [illegible] ser de mano y de pie, [illegible] go, relojes y cadenas de [illegible] anillos con diamantes, [illegible] gran surtido en ropa y [illegible] hombres y señoras y [illegible] especies.

Las prendas estarán a la [illegible] desde dos horas antes de [illegible] PAGO AL CONTADO.

EL INSPECTOR

Feria de Productos Agrícolas

— DE LA —

SOCIEDAD COMERCIAL DE AGRICULTORES

MATUCANA N.o 10

Como de costumbre, nuestro remate semanal se efectuará

EL MARTES 25 DEL PRESENTE

Ventas en privado todos los días de la semana.

EL GERENTE