Edición de 24 páginas

LA NACION

PRECIO EN TODO EL PAIS VEINTE CENTAVOS

AÑO VII — SANTIAGO DE CHILE, MIERCOLES 17 DE OCTUBRE DE 1923 — Núm. 2,468

SUSCRICIONES: Por un año: $ 50.00—Por 6 meses: $ 26.00 Por 3 meses: $ 14.—Por 1 año extranjero: $ 110

LA OBRA MAESTRA

Cuento por PIERRE VALDAGNE.

—¡La vida cara, la vida cara! gruñía Emilio Chauffe mientras paseaba por su magnífica galería. Pero hay que reconocer también que hay gentes que no saben vivir.

—¡Hombre! Usted, Chauffe, es rico. Evidentemente, la vida cara le importa mucho.

El viejo se enderezó, y lanzando a su interlocutor una mirada terrible, dijo amenazador:

—No soy tan rico como dicen. Soy como todo el mundo. La guerra me ha reventado.

—Pues exteriormente no se le ha notado nada.

—Pues, sí. Lo que pasa es que la gente no se fija. Yo puedo asegurarle, por ejemplo, que para el gasto de la casa no doy a madame Chauffe un céntimo más que antes de la guerra.

—Madame Chauffe es una mujer cabal.

—De acuerdo. Tiene un gran talento para la organización doméstica. No sé cómo se las arregla; pero no me gasta cinco céntimos más que en 1914. De manera que si ella puede, igual podrán las otras.

La verdad era ésta: Emilio Chauffe ofrecía la más absurda y horripilante imagen de la avaricia sobre la tierra, y además tenía aterrorizada a su pobre mujer.

María Chauffe, notablemente más joven que él y encantadora, educada según principios austeros y convencida de que la obligación de una mujer era obedecer al marido y hacerle la vida agradable, recurría a lo posible y lo imposible para dibujar una sonrisa en los apretados labios de su marido, y a fuerza de ingenio lo conseguía.

Cuando la guerra terminó y todo triplicó su precio, María Chauffe trató de persuadir a su marido de que le diese algo más de dinero al mes.

—No tengo más dinero—le contestó éste. Tengo menos. Tú eres lista. Ya te las arreglarás.

Ella había puesto para arreglarse toda su buena voluntad. Pero Chauffe reclamaba las mismas comodidades y la misma mesa.

Al mismo tiempo le había tocado la manía de las obras maestras en pintura, y, con esperanza de realizar buenos negocios, había llegado a convertirse en uno de los mejores clientes de los vendedores de cuadros.

Por supuesto, él no entendía maldita la cosa, y las obras de arte lo dejaban insensible; pero tenía la vanidad de su galería, y nada había tan digno de verse como su aire satisfecho cuando paseaba ante los cuadros a amigos tan ignorantes como él, aunque interesados en prodigarle su admiración.

Por una gran casualidad, los vendedores de cuadros no habían robado en demasía a nuestro aficionado. Habíanle vendido un admirable Courbet, un hombre y dos mujeres desayunándose en un bosque, en el precio bastante razonable de veinticinco mil francos. Chauffe era por completo insensible al vigor de la bella obra, a la frescura de los árboles y a la composición original del grupo. No miraba más que la firma.

—Vengan ustedes, — decía. Vendrá a ver mi Courbet.

Se admiraba el cuadro, y él quedaba contento.

Este Desayuno sobre la hierba, había seducido desde un principio a María Chauffe. No era ella mucho más competente en pintura que su marido; pero tenía sensibilidad bastante viva y no era extraña a las ideas de belleza. No obstante, en el fondo de su corazón se escandalizaba de que Chauffe hubiese tenido el descaro de dar veinticinco mil francos por aquel lienzo, cuando le escatimaba el dinero para la casa, bajo el pretexto de que ella, como era lista, sabría pasarse sin aumentos.

—En primer lugar, — decía él,—yo, con esto, no he hecho más que un negocio. He dado veinticinco mil francos, es verdad. El vendedor necesitaba dinero. Hoy mi cuadro vale cuarenta mil, y cuando pase más tiempo valdrá más. De modo que me enriquezco en vez de arruinarme.

Esta cifra de cuarenta mil francos bailaba en el espíritu de Madame Chauffe. ¿Era posible que aquellos colores amontonados sobre un lienzo representasen parecido capital? Y quedaba maravillada.

Pero el costo de la vida no menguaba. Todos los meses hacía prodigios la pobre mujer. Pero no tardó en tener que confesarse a sí misma que los prodigios no son cosa que pueda durar mucho tiempo, y resolvió, toda temblorosa, asaltar una vez más la caja de caudales de su marido.

El respondió con altivez. Lo mismo que María se había pasado hasta entonces, podía seguir pasándose. Madame Chauffe volvió a su cuarto presa de las mayores inquietudes. Iba rápidamente a la quiebra, y lo sabía.

Llegó a contraer deudas.

Ya no dormía.

Y como no dormía reflexionaba, y a fuerza de reflexionar...

* * *

—¿Monsieur el emir Friston?

—Yo soy, señora.

Por otra parte, no cabe duda, porque hay clavada en la puerta una sucia tarjeta de visita.

Es una casa miserable de Montparnasse y el miserable estudio de un buen muchacho sin cuello, descuidado y de pelo hirsuto.

—Me han indicado su nombre de usted para copiar un cuadro de Courbet que tengo en casa, "Un desayuno sobre la hierba".

—Lo conozco. Puedo copiarlo, señora. Y de tal modo, que nadie encuentre la diferencia.

—Habrá que hacerlo de prisa, aprovechando que mi marido va a estar ocho días ausente.

—Pido tres días.

—¿Precio?

—Quinientos francos.

Tres días después, Madame Chauffe, ya reemplazado en la galería el legítimo Courbet por el falso, iba a vender la tela auténtica y sacaba de ella treinta mil francos.

El negocio de Chauffe se presentaba, pues, excelente.

¡Pero el negocio de Madame Chauffe se presentaba todavía mejor.

—Vengan ustedes a ver mi Courbet — decía con orgullo Emilio Chauffe a sus amigos una vez que volvió de su viaje.

La pobre mujer respiró tranquila. Todos los meses, para tapar un agujero, tomaba un poco de sus treinta mil francos. Tomaba lo menos posible. Así durarían mucho, mucho, y la vida quizá acabara por abaratarse.

En cuanto a Emilio Chauffe, le sonreía la existencia, y a todo el mundo hacía el elogio de su mujer.

Así siguieron tiempo y tiempo.

Pero un buen día, María Chauffe, que de todo se privaba, cayó en la tentación, al llegar el Invierno, de comprarse un abrigo de piel.

Costaba tres mil francos.

Pedir tres mil francos a su marido para un capricho semejante, le pareció una empresa locamente temeraria. ¡Y tenía tantas ganas de tener el abrigo! Y no dormía.

Y como no dormía, reflexionaba. Y a fuerza de reflexionar...

* * *

—¿Monsieur Georges Moulu?

Es el sétimo piso de una casa de Montmartre, habitación desmantelada, el de un viejo pintor. Cubre unos lienzos colgados en fila. Aparta la pipa que va a llevarse a la boca.

—Yo soy, señora. ¿En qué puedo servir a usted?

—Señor, me han dicho que usted podría copiarme muy de prisa (aprovecho una ausencia de mi marido) un cuadro que tengo en casa.

—Acepto, señora. La copia será exacta. Dos días necesito.

—¿Precio?

—Trescientos francos. ¿Es mucho?

Dos días después, María Chauffe ha reemplazado en la galería el "Courbet" del emir Fiston por el "Courbet" de Georges Moulu.

¡Diablo! Este último "Courbet" no tiene gran cosa de común con el original. Aun de la primera copia se aparta sensiblemente. No estaba mal después de todo aquella primera copia, puesto que la ingeniosa Madame Chauffe encontró modo de venderla en cinco mil francos a un comerciante de la Ribera.

Emilio Chauffe ha invitado a dos amigos a almorzar.

—Vengan ustedes a ver mi Courbet.

Van a ver el Courbet y se extasían. Y he aquí que María Chauffe, que tiene que ir a algunos sitios, aparece muy puesta de sombrero y envuelta en su famoso abrigo de pieles.

—¡Mirad! — exclama Emilio Chauffe, mostrando su esposa a los amigos. ¿Qué decís de esta mujer? En París no hay dos como ella. No le doy para la casa más

Jabon Balsámico es el mejor

CIGARR
PROTOCOLO
Especiales delgados con boquilla.
En venta en los Clubs y buena y cigarrerías.
PRECIO $ 160

LOS QUE GUSTAN DE SER ESTAFADOS

Según las últimas estadísticas yanquis, en los restaurants y cabarets de New York se derrochan cada noche más de 2.500,000 dólares. — "Combinaciones" destinadas a hacer gastar a los inexpertos

Las horas en que los restaurants, cafés y cabarets de New York se tragan los dos millones y medio largos de dólares, son desde las once a las cuatro de la madrugada.

Hay que advertir que muy pocos de esos dólares pertenecen a los residentes de Nueva York. En cuanto a gastar dinero, el neoyorquino ha tenido y tiene fama de ser un "huevo duro", y prefiere dejar encomendada a los turistas tan agradable entretención.

"Los neoyorquinos son unos avaros"— se quejaba uno de los más prominentes dueños de restaurants. —"A mí, que me den forasteros de esos que no saben demasiado y que dejan al mozo que haga el menú".

"Se dejan engañar con gusto"— dijo el maître de uno de los mejores cabarets de Broadway.—"Hay que reconocerlo. Es un crimen lo que hacemos para agradar. Agradar es el todo en nuestro trabajo, así que cuando vemos que reciben con agrado una cuenta de dos o tres dólares por una limonada, tenemos que estafarlos, ¿no es así?"

"Todos los restaurants y cabarets del centro de Nueva York tienen dos clases de cuentas. Una es la que se emplea con la gente conocida, a la cual ya no puede estafarse, por que conoce más o menos los precios. La otra es la que pagan los que huelen a "forasteros", y puede asegurarse que precisan tres de la primera para una de la segunda."

"Algunos de los clientes de los grandes restaurants y cabarets, que por rara coincidencia son casi siempre aquellos que más amigos llevan a cenar, tienen el privilegio de que no se les cobra. Esto obedece a que de esa manera se les anima a llevar nuevos clientes que son explotados, y en esa forma el cliente-corredor da al dueño del restaurant una ganancia mucho mayor que la que le daría pagando sus comidas."

"Miren hacia allí—dice el maître indicando una mesa, en uno de los rincones del restaurant. "Está por realizarse una de esas operaciones".

Era un espectáculo interesante. En la mesa había dos parejas, y en otra próxima dos hombres. Estos en aquel momento, se pasaron a la mesa de los otros cuatro.

"¿Se dieron cuenta del procedimiento?" preguntó el maître.

—"Los que estan con las mujeres son forasteros y los otros dos que se han unido a ellos son amigos del dueño del restaurant. Han logrado hábilmente trabar conversación y se les ha invitado. Dentro de un minuto en esa mesa se pedirán cosas caras. La cuenta subirá al triple de lo que sería sin ellos".

La predicción se cumplió en todas sus partes. En presencia de aquellos dos invitados desconocidos, los forasteros cayeron en la trampa y como consecuencia la cuenta llegó muy cerca de los cien dólares.

Y eso ocurre en casi todos los restaurants y cabarets neoyorquinos. Pero el forastero toma con tanto agrado las estafas de que es objeto, que cualquiera diría que hasta busca que se le explote.

El total de dos millones quinientos mil dólares que, según los cálculos se gasta diariamente en las casas de comida neoyorquinas entre las últimas horas de la noche y las del amanecer, corresponde a un total de 1.800 restaurants, que ofrecen a sus clientes, además de la comida, las exigencias de una orquesta, o los números de varietés.

Se calcula que cada restaurant, por término medio, tiene alrededor de unos doscientos cincuenta clientes, lo cual da un total aproximado de unas quinientas mil personas que buscan la vida alegre. Lo menos que puede gastar cada una de estas personas son 4.50 a 5 dólares, cantidad por cierto bien modesta si se tiene en cuenta que es muy difícil encontrar una mesa de cuatro personas, en cualquier restaurant decente, cuya adición no suba a razón de quince o veinte dólares por persona.

LOS JOVENES DE AHORA

por JACINTO BENAVENTE.

No hay duda, para vergüenza nuestra, los jóvenes de ahora son más estudiosos que lo fuimos nosotros. Los exámenes no son para ellos la prueba terrible y azarosa de su desaplicación durante el curso. La juventud de ahora es muy estudiosa. Diríase que esta juventud ha nacido ya escarmentada. Saben que la vida es dura y hay que aplicarse sin perder el tiempo.

¡Aplicarse! Quizás se aplican demasiado, y así no aprenden nada que pueda aplicarse. No emprenderán ellos camino que no conduzca a parte alguna. No dijo por ellos, Shakespeare: "La gracia del viajar es cuando no se sabe a dónde vamos, ni vamos a cosa que importe".

Todos estos jóvenes viajeros saben a dónde van y a dónde les importa.

Cualquier libro de sus estudios es para ellos el libro de sus destinos, de su "destino" por lo menos, ya que lo de cobrar los sueldos se va poniendo dificultoso.

Saben lo que estudian y saben para qué lo estudian.

Nosotros no éramos así. Si a cualquiera de nosotros nos hubieran preguntado lo que seríamos, no hubiéramos podido contestar. Estos de ahora sí lo saben: éste sabe que será catedrático de tal asignatura; el otro ya sabe el empleo que ha de servir y de quién ha de obtenerlo. Porque al estudiar lo que necesitan, estudian también para conservadores o para liberales. Saben que toda ciencia es infructuosa si no está bien orientada. La orientación es muy importante.

Nosotros no teníamos los ojos puestos en ningún destino, ni cargos determinados. Soñábamos los sueños nuestros de cada día; pero cada día eran unos sueños.

Yo me hubiera reído de quien me hubiera dicho: "Tú serás autor dramático". Y había escrito muchos dramas y comedias.

Ahora, hay joven que sin haber escrito ninguno, ya tiene dispuesto lo necesario para que le representen el primero que escriba. Ha cautivado amistades de empresarios, actores, críticos, cuenta con un público de amigos incondicionales; cuando todo esté en sazón, no tendrá más que escribir la comedia...

Lo demás es perder el tiempo. ¿Leer a la ventura el libro que divierte? Nada de eso. Se lee el libro que pueda servirnos, el de aplicación inmediata. Se aprende, cuando menos, para lucir lo aprendido con citas que revelan erudición y cultura, aunque a veces sean como el papel moneda: signo convencional de un valor que no existe en caja. Pero, en fin, todo es tener crédito.

Nosotros íbamos al azar de los senderos, y en el compañero de aventuras, no veíamos al competidor que pudiera sacarnos ventaja. El también iba descuidado como nosotros, sin prisa, sin objeto y por el camino en amigable charla, franca risa, regocijados juegos.

Los jóvenes de ahora van como jockeys, en reñida carrera, sin perder de vista a los competidores.

Hay que ganarles la cuerda a todo trance. Se les empuja, se les derriba, si es preciso.

La amistad, como el amor, cuando no son medios, son obstáculos. Hay que administrar el corazón como la inteligencia. Nada inútil, nada que no sirva para algo.

Estos jóvenes dicen que no se puede perder el tiempo. ¡Y nosotros, en una hora de perderlo, nos jugábamos, quizá, toda la vida! Estos jóvenes saben hasta con quién han de casarse y los hijos que han de tener.

Sus virtudes son como sus vicios, de contención. Están sobre todo, y nada está sobre ellos. Para ser razonables en todo no tienen ambición; la ilimitada: tienen "aspiraciones". "La ambición se ríe de la muerte", como dijo el poeta. Las aspiraciones no se ríen de nada. Ni siquiera de los políticos hueros. ¡Nosotros nos reíamos de Cánovas!

Hoy, cualquier político que no serviría para descalzarle, tiene en torno suyo un coro de ángeles adoradores, como una Concepción de Murillo.

Estos jóvenes, que ya son conservadores o liberales a la edad en que nosotros jugábamos aún a justicias y ladrones!

¡Estos jóvenes, que ya persiguen una credencial a la edad en que nosotros perseguíamos a las modistillas!

¡Estos jóvenes, que ven llegar tranquilos el mes de los exámenes, porque saben la asignatura, como sabrán todas las asignaturas de su carrera y de su vida!

J. B.

PRESTAMOS
Sobre alhajas, pianos, victrolas, plaquées, objetos de arte, etc.
SAN DIEGO 460
— EL AGUILA —

DE MESA
SAL YODOQUINDO
RADIOACTIVA

Vendo Fundo
Departamento de Collipulli. 1,850 hectáreas. $ 330,000. Facilidades de pago. Hipoteca: $ 80,000.
T. F. v. de Herrera
DIECIOCHO 521

CANJE de DISCOS
ESTADO 213

MUEBLES
de todas clases a precios sumamente bajos, y con GRANDES FACILIDADES DE PAGO, vendo
Mueblería La República
Sto. Domingo 1026
CONSULTE NUESTROS PRECIOS

BENGURIA
Es un tónico, completamente vegetal, célebre por sus bondades verdaderamente maravillosas, que detiene en sus primeras aplicaciones la caída del CABELLO, CALVICIE, CASPA, SEBORREA, TINE Y CURA LAS CANAS RADICALMENTE SIN EL USO DE TINTURAS.
—:— BENGURIA —:—
SOLO se vende en MONEDA 875, de 9 a 12 y de 2 a 7 P. M.
DOCTOR RAFAEL BENGURIA B.
CASILLA 2426 —:— TELEFONO 882

PAJAROS PERDIDOS

por RABINDRANATH TAGORE.

Pájaros perdidos de Verano vienen a mi ventana, cantan, y se van volando.

Y hojas amarillas de Otoño, que no saben cantar, aletean y caen en ella, en un suspiro.

—Vagabundillos del universo, tropel de seres pequeñitos, ¡dejad la huella de vuestros pies en mis palabras!

—Para quien no sabe amar, el mundo se quita su careta de infinito. Se hace tan pequeño como una canción, como un beso de lo eterno.

—Las lágrimas de la tierra le tienen siempre en flor su sonrisa.

—El desierto terrible arde todo por el amor de una hierbecilla; y ella le dice que no con al cabeza, y se ríe, y se va volando.

—Si de noche lloras por el sol, no verás las estrellas.

—En tu camino, agua bailarina, la arena te pordiosea tu canción y tu fuga... ¿No quieres tú cargarte con la coja?

—Su cara anhelante persigue mis sueños como lluvia por la noche.

—Una vez soñamos los dos que no nos parecíamos. Y nos despertamos a ver si era verdad que nos amábamos.

—Como el anochecer entre los árboles silenciosos, mi pena, callándose, se va haciendo paz en mi corazón.

—No sé qué dedos invisibles sacan de mi corazón, como una brisa, la música de las ondas.

—Mar, ¿qué estás haciendo?

—Una pregunta eterna.

—Tú, cielo, ¿qué respondes?

—El eterno silencio.

—Oye, corazón mío, los suspiros del mundo, que está queriendo amarte.

—El misterio de la vida es tan grande como la sombra en la noche. La ilusión de la sabiduría es como la niebla del amanecer.

—No te dejes tu amor sobre el precipicio.

R. T.

La tuberculosis es incendio destructor del organismo el ROBUROL lo apaga y reconstituye

PREPARE FOR
Daddy Long Legs
OCTOBER 29 th.

AVISOS de REMATE

PENUTIMA PAGINA

MAÑANA FABRICA DE JABON.— NATANIEL 1977.
EL 18 DE OCTUBRE VICTOR ARAYA.— EXISTENCIA E INSTALACION BAR "LA CAMPANA".
EL 19 DE OCTUBRE FERIA PEDRO DONOSO.— MAQUINARIAS AGRICOLAS.
EL 15 DE NOVIEMBRE REMATE DEL FUNDO "LA CRUZ".

ULTIMA PAGINA

HOY VICTOR ARAYA.— MATERIALES, EN AGUSTINAS N.o 865.
HOY SOC. EL TATTERSALL.— 11 CARNEROS FINOS HAMPSHIERE DOWN.
MAÑANA URETA y Cía.— PRODUCTOS AGRICOLAS.
MAÑANA RIVAS Y CALVO.— VALIOSA COLECCION DE CUADROS Y ANTIGUEDADES.— DELICIAS 2328.
MAÑANA RIVAS Y CALVO.— PATENTES Y ENSERES.— SOC. SILOS BROOCK Ltda.— COMPAÑIA 1284.
EL 19 DE OCTUBRE EDUARDO RODRIGUEZ.— VACUNOS.
EL 23 DE OCTUBRE EL TATERSALL.— EXPOSICION DE ANIMALES.
EL 27 DE OCTUBRE ARTURO ALEMPARTE.— ANIMALES DEL CRIADERO "LOLENCO".

Resultado del Sorteo de la Lotería Nacional Argentina verificado ayer en Buenos Aires

Con $ 80,000 argentinos, el número 10696; con $ 10,000, el número 35186; con $ 5,000. los números 39142 y 19446; con $ 2,000 los números 39517, 29917, 34690 y 12522; con $ 1,000, los números 5079, 14649, 17643. 38301, 1953. 28578, 11125. 25790, 35599, 34500, 28949 y 17119. Estos mismos corresponden también a la Lotería con premio mayor de $ 20,000 nacionales (Serie B), y sus premios se pagan de acuerdo con el programa impreso al dorso de cada billete

LOTERIAS - LOTERIAS

DE BENEFICENCIA NACIONAL ARGENTINA A SORTEARSE PROXIMAMENTE

OCTUBRE 23 y 31, de $ 80,000 arg.; ENTERO: $ 70; QUINTO: $ 14 chilenos.
OCTUBRE 23 y 31, de $ 20,000 arg.; ENTERO: $ 25; QUINTO: $ 5 chilenos.

¿Quiere usted ganar en la Lotería? Adquiera sus billetes UNICAMENTE en la
CASA E. TURRI
GALERIA GÜEMES 356 — CASILLA 1772

DEL HOSPITAL DE CARIDAD, DE MONTEVIDEO A SORTEARSE PROXIMAMENTE

OCTUBRE 18, de $ 50,000 oro; ENTERO: $ 90; QUINTO: $ 18 chilenos.
OCTUBRE 24, de $ 20,000 oro; ENTERO: $ 50; QUINTO: $ 10 chilenos.

GUIA PROFESIONAL

ABOGADOS

GABRIEL AMUNATEGUI, SALVADOR DE LA VEGA
Estudio: Morandé 236, interior, 3-6, casilla 3091, teléfono 1965.

ERNESTO BARROS JARPA
Atiende sus asuntos profesionales el señor Agustín Barros Jarpa, en Moneda 285.

JUAN BARROS RIESCO
Oficina: Huérfanos 1236. Domicilio Carreras 387.

NAZARIO CHACON DEL CAMPO
Morandé 450, bajos. Teléfono 2004. Casilla 3911.

FEDERICO DUNCKER BIGGS
Huérfanos 833, altos Banco Germánico. Casilla 219. Teléfono 295.

ALBERTO DURAN B.
Huérfanos 1235, oficina 8, casilla 914.

BELFOR FERNANDEZ
Consultas profesionales 10-12 A. M. Escritorio y domicilio: Catedral 1276.

NICANOR ELGUETA
Galería Alessandri 19-A. Teléfono 30. Asuntos civiles, comerciales, mineros y criminales.

LADISLAO ERRAZURIZ LAZCANO, LUIS A. QUINTEROS T.
Amunátegui 301. Teléfono 633.

GALVARINO GALLARDO NIETO
Ahumada 163, altos. Teléfono 2348.

HECTOR ARNALDO GUERRA
Asuntos criminales. Nulidades matrimonio. Divorcio. Teléfono 4352. Santo Domingo 1251.

OSVALDO HEVIA L.
Morandé N.o 244. Casilla 1331.

MANUEL MERINO E., LUIS MERINO E.
Bandera 166. Teléfono 2077. Casilla 3401. 10-11 y 4.30-6.

LORENZO MONTT, AMBROSIO MONTT WILMS
Compañía 1307. Teléfono 1307.

LUIS MALAQUIAS CONCHA
Civiles. Criminales. Casaciones. Compañía 1205. Casilla 1038.

BERNARDINO LEIVA
Abogado. Bandera 552. Casilla 2063.

MANUEL OLIVA
Galería Alessandri 15-A. Teléfono N.o 3203. Juicios civiles y criminales.

ROBERTO DE PETRIS
Estudio y domicilio: Galería Alessandri 25, segundo piso. Teléfono 156. Casilla 4044.

ANTONIO PLANET O.
Especialmente cuestiones comerciales. Estudio: Bandera 160. Casilla Santiago. Huérfanos 2334. Oficina: N.o 4034. Teléf. Ing. 1137, 10-11 A. M., 4-6 P. M.

LISANDRO SANTELICES E.
Abogado. Compañía 1246. Teléfono 921.

HUMBERTO SALGADO GALLARDO
Criminalista. Alegatos Corte. Asuntos civiles, militares. Estudio-domicilio: Bandera 667.

LUIS SALAS ROMO
Abogado. Compañía 1378. Lunes en Valparaíso, Prat 136. De 2 a 5.

HUMBERTO YAÑEZ VELASCO
Agustinas 618. Teléfono 1614.

ANIBAL VERGARA BARROS
Abogado. Teatinos 14. De 10 a 12.

INGENIEROS

ALFREDO LEA PLAZA
Moneda 1168. Teléfono 137.

RAFAEL TORREBLANCA
Oficina técnica: Galería Alessandri 30. Casilla 952. Teléfono 1349.

MEDICOS

Dr. AMESTI
Cirugía. Enfermedades señoras. San Martín 45. Teléfono 2742. De 4 a 5.30.

Dr. ITALO ALESSANDRINI
Cirugía y ginecología, de 1 a 3. Merced 322. Teléfono 3555.

Dr. CARLOS D. AGUIRRE
Vías urinarias, venéreas, sífilis. Carmen 191. Consultas: 5-7.

Dr. AMENABAR OSSA
Oculista. Catorce años Europa, 8 años médico director Hospital de Ojos Condado Stanford (Inglaterra). Merced 494. De 1.30 a 4. Teléfono 1102.

Dr. ALCAINO
Oído, nariz, garganta, vías lacrimales. Especialista Hospital Salvador y Niños. 3-5, Dieciocho 257. Teléfono 257.

Dr. ARNELLO
Cirugía, anestesia general, venéreas. García Reyes 17. De 12-3. Hospital San Vicente 4-5.

Dr. ANIBAL ARIZTIA
Enfermedades niños. Consultas 1.30 a 3.30. Teléfono 1547. Huérfanos 1724.

Dr. BUNSTER
Médico Hospital San Juan de Dios, Asistencia Pública. Santa Rosa 38. Consultas: 2 a 3. Teléfono 3476.

ARTURO BARRAZA ARAYA
Médico cirujano
Especialidad vías urinarias, venéreas y sífilis. De 3 a 6. Puente 557.

Dr. BORQUEZ SILVA
Estudios Europa. Pulmón, corazón, estómago, intestinos. Rayos X, 2-6. A. Prat 50. Teléfono 19, Matadero.

Dr. J. BRONFMAN
Regresó de Europa. Cirugía Ginecología. Venéreas. 2 a 5. Compañía 1463. Teléf. 3457. (Teléf. Domicilio 3086).

Dr. BARRENECHEA
Oculista y especialista en oídos, nariz y garganta. Estado 91. Regresó.

Dr. BISQUERT
Vías urinarias, sífilis. Moneda 859. De 2-6. Casilla 2563. Teléfono 956.

Dr. RIFO BUSTOS
Estudios en Europa, medicina interna, preferentemente corazón, estómago, 2 a 5. Cochrane 177.

Dr. JULIO BUSTOS
Médico de ciudad de Santiago. Medicina interna, niños. Sífilis. Recoleta 707. De 2-4.

Dr. ROBERTO BALTRA G.
Medicina general. Vías urinarias, 3.30 a 6. Ahumada 11. Teléfono 170, Parque.

Dr. BRAGA CASTILLO
Rayos X. Merced 136. Teléfono 1393. Consultas de 9-10 y 1-4.

Dr. MARIANO BAHAMONDES RUIZ
Cirugía. Ginecología. Ahumada 17. 3 a 5. Domicilio: Delicias 1230.

Dr. FERNANDO CRUZ
Internista. Especializado Pulmón en Europa. Rayos X. Santo Domingo 821. 2-4. Teléfono 2681.

Dr. ALDO CONTRUCCI
Estudios Europa. Medicina interna Sífilis. Agustinas 1729. 2.30 a 4.30. Teléfono 3340.

Dr. LEON CHONCHOL
Medicina general. Rayos X. Sífilis, piel, venéreas. Consultas: 2-5. Serrano 34.

Dr. CHARLIN
Profesor de enfermedades de la vista. Consultas: 3-6 P. M. Compañía 2115. Teléfono 2632.

Dr. CAMPOS M.
Medicina interna. Enfermedades y desórdenes sexuales. 11-4. Compañía 2855.

Dr. RODOLFO CASTILLO
Oído, nariz, garganta. de 2 a 5. Delicias 1164.

Dr. EDUARDO CRUZ COKE L.
Medicina interna. Merced 305. 5 a 6.30.

Dr. CROIZET
Profesor de la Facultad de Medicina. Consultas: 1-3. Dieciocho 191.

Dra. JULIA CLAVERIA
Medicina general. Niños. Tratamiento del asma. Consultas: 1-3. Castro 107.

Dr. CASTAÑEDA IGLESIAS
Médico residente Hospital Niños. Trasladóse Compañía 1839. Teléfono 254. De 1.30 a 3.30.

Dra. JUANA DIAZ MUÑOZ
Especialista enfermedades señoras y niños. 4-6. Delicias 858. Teléfono 1715.

Dr. B. DAVILA M.
Estudios Europa. Medicina interna. Laboratorio, de 5 a 7. Nataniel 113.

RODRIGO DONOSO GAETE
Medicina interna. Lunes, Miércoles y Viernes, 3 a 5. Santo Domingo 1474. Teléfono 256.

Dr. DODDS
Cirugía, huesos, injertos óseos, cirugía cráneo-cerebral, de la médula y nervios. Estudios Estados Unidos, Europa. Veintiuno de Mayo 572, 3-5.

Dr. RICARDO DONOSO
Enfermedades del corazón y pulmón. Regresó de Europa. 2.30 a 4.30. Agustinas 619.

Dr. PAULINO DIAZ
Próximamente trasladaráse de Moneda 1963 a Enrique Concha y Toro 42.

Dr. CARLOS DOREN N.
Enfermedades de señoras. Cirugía. Monjitas 536. Teléfono 2571. Consultas: de 1 a 4.

Dr. DIAZ VELASCO
Medicina interna. Niños, sífilis. 2 a 4. Vergara 474. Teléfono 236.

Dr. DIMITSTEIN
Agustinas 1308, esquina Teatinos. Rayos X. Medicina general, especialidad corazón, pulmón, estómago e hígado, 1-4. Teléfono 3848.

Dr. IGNACIO DIAZ MUÑOZ S.
Medicina general. Vías urinarias. Hora: 2.30 a 5.30. Bandera 574. Teléfono 2424.

Dr. GEORGES DAUBAS
Consultas: 2-4. Amunátegui 36. Teléfono Inglés 3679.

Dr. ESPINA
Rayos X. Medicina interna. Estudios Europa. Delicias 1229, esquina Gálvez. Teléfono 2102. De 1.30 a 4.

Dr. FUENZALIDA CORREA
Partos, cirugía, enfermedades señoras. Consultas de 1 a 3. Merced 663.

Dr. FUENZALIDA BRAVO
Profesor extraordinario. Enfermedades de niños. Merced 560. Teléfono 721. 2-4.

Dr. FONTECILLA
Estudios en Europa: afecciones pulmonares y nerviosas. Rayos X. Delicias 1626.

Dr. Carlos Garcés Baeza
Delicias 1276. Teléf. 3747
Exámenes químicos, bacteriológicos. Reacción Wassermann. Rayos X. Medicina interna 1 a 5.

Dr. ENRIQUE GONZALEZ M.
Estudios Europa, especialmente estómago, intestinos, hígado, diabetes, obesidad, reumatismo. Ejército 644. De 1-3.30.

Dr. FELIX GROHNERT B.
ENFERMEDADES DE LA PIEL SIFILIS Y VENEREAS
Luz Ultra-violeta.— Radioterapia, de 2 a 6. Ejército 391.

Dr. GREENE
Estudios Europa. Cirugía y Ginecología. San Martín 509, esquina Catedral. 2-4. Teléfono 2380.

DOCTOR GIANELLI — ESTUDIOS EUROPA — SIFILIS-PIEL-VIAS URINARIAS — 21 de MAYO 562 — CONSULTA de 2 a 6

Dr. GUSTAVO GIRON L.
Cirugía y Ginecología. Brasil 82. Teléfono 3126. De 2 a 3.

Dr. GARCIA COLLAO
Estudios Europa. Ojos, nariz, garganta y oídos. San Antonio 143. De 4 a 6.

Dr. ANIBAL GREZ
Oídos, nariz y garganta. De 3.30 a 5.30. Merced 334. Teléfono 3555.

GONORREA E IMPOTENCIA
Debilidad vital y gonorrea con sus afecciones, prostatitis, supuraciones por más crónicas que sean, curan en pocos días, garantidas. Sistema nuevo. Dr. Winkelmann, 2 a 5. Alameda 880. De 2 a 5.

A. ICAZA BARROS
Médico-Cirujano. Santo Domingo 739. Teléfono 2809.

Dr. ALEJANDRO INFANTE
Enfermedades niños. Médico Hospital de Niños San Luis. Consultas: 2-5. Delicias 253.

Dr. AGUSTIN INOSTROZA
Cirugía general, especialmente de niños. Sífilis. 1-6. Puente 583.

Dr. ROBERTO JARAMILLO
Ejército 707. Teléfono 142, Parque.

Dr. KORNER ANDWANTER
Estudios en Estados Unidos. Cirugía, ortopedia. Consultas: 1-4. Santo Domingo 623.

INSTITUTO RADIOLOGICO
Radioscopía, radiografía, radioterapia, aplicaciones radium.

Dr. ADOLFO KAPLAN
Estudios Estados Unidos y Europa. Compañía 1429.

Dr. H. LEA PLAZA
Estudios en Europa. Compañía 2115. De 2-5. Teléfono 3880.

Dr. TEODORO LEIBLE
Enfermedades nerviosas. Medicina interna. Rayos X. Lunes, Miércoles, Viernes: 5-7. Martes, Jueves, Sábado: 2-4. Olivos 794.

Dr. LABRA LETELIER
Nariz, garganta y oídos. Consultas: de 2-5. Compañía 1361.

Dr. ARMANDO LEON I.
Cirujano. Compañía 1909. Martes, Jueves, Sábado. 1-3. Teléfono 3845.

Dr. LOIS
San Pablo 1236. Medicina general. Vías urinarias. Sífilis. De 1 a 4.

Dr. LAVAL
Medicina interna. Amunátegui 31. De 1-2. Domicilio: Cochrane 346.

Dr. MONTERO
Enfermedades piel, sífilis y venéreas. Delicias 1694, esquina Castro.

Dr. MOORE FUENZALIDA
Enfermedades señoras. Cirugía. 1.30 a 3.30. Vergara 155. Teléfono 3074.

Dr. JUAN MARIN
Consultas: Amunátegui 85. Teléfono 3476.

Dr. MUJICA BARBE
Medicina interna. Ginecología, sífilis. 4.30-6. Nataniel 183. Teléfono 50.

Dr. MORALES BELTRAMI
Medicina general. Especialmente niños. Catedral 2257. De 1-2.

Dr. MORALES VILLABLANCA
Piel, sífilis, venéreas. De 8 a 6. Galería Alessandri 24.

Dr. JUAN MONTENEGRO M.
Enfermedades de niños. Compañía 1770. Teléfono 2120.

Dr. MALBRAN
Enfermedades internas y nerviosas. De 2 a 6. San Antonio 584.

Dr. OSCAR MELENDEZ
Medicina interna. Sífilis. Merced 778. De 3-5. Domicilio: Sazié 2007. Teléfono 2246.

Dr. MEZA OLVA
Estudios Europa. Medicina interna. Sífilis, 4 a 6. Dieciocho 268. Teléfono 1769. Domicilio: Mackenna 953. Teléfono 6, Santa Elena.

Dr. MOUAT S.
Ginecología, partos; ex-jefe Clínica Ginecológica Dr. Korner. Echaurren 225. De 1 a 4.

Dr. MUJICA
Hospital Niños. Santo Domingo 820. Teléfono 2415. Consultas: 1 a 4.

Dr. MUJICA
Profesor enfermedades de la vista, ojos artificiales. De 10 a 12 y 1.30 a 3. Recoleta 868.

MANUEL MORENO
Medicina general. Particularmente pulmón, estómago, intestinos. Tratamiento especial tuberculosis pulmonar. Estudios Europa. San Francisco 135. 2.30 a 3.40.

Dra. MAGDALENA NEIRA
Medicina general, señoras y niños 2-4. Delicias 145.

Dr. NUÑEZ ZAMORA
Martes, Jueves, Sábado, 2-5, Matucana 289. Teléfono 291. Estación.

Dr. A. CUSTODIO POBLETE
Medicina interna y niños. Recoleta 55. De 1.30-3.30. Teléfono 4365.

Dr. ORREGO PUELMA
Médico Hospital San Juan de Dios. De 1.30 a 3.30. Agustinas 1214. Teléfono 1217.

Dr. LUIS OPAZO F.
Jefe Policlínica Niños. Profesor Sanhueza. Compañía 3007. De 1 a 3.30.

Dr. OEHLERICK
Medicina interna, enfermedades de niños. Teléfono 383. Catedral 1488.

Dr. MARCIAL PARADA
Oídos, nariz, garganta. De 3 a 5. Santo Domingo 831. Teléfono 1859.

Dr. ALBERTO PANATT
Médico jefe Policlínico, Prof. García Guerrero. Pulmón, Corazón, estómago. Hígado, Rayos X. Teléfono 1211. Huérfanos 1819. De 2 a 4.

Dr. DAVID PULIDO I.
Enfermedades niños. Santo Domingo 1790. Teléfono 2152. De 1 a 4.

Dr. PEUNES
Estudios Europa, Jefe Clínica. Piel Sífilis. Venéreas, Merced 490. Casilla 2896.

Dr. PANTOJA
Corazón, pulmón, estómago, sífilis 2 a 4, 7 a 8. Teléfono 574. Santo Domingo 1030.

GUILLERMO PUELMA
Médico cirujano, 171, Avenida Vicuña Mackenna. Ausente en Europa.

Dr. OSCAR PERALTA
Medicina general, señoras, 3 a 4.30 Prat 672. Teléfono 194. Matadero.

Dr. PAREDES F.
Ex-jefe Clínica Prof. Korner. Enfermedades señoras. Medicina, cirugía 2-4. Amunátegui 33.

Dr. QUIROGA
Enfermedades nerviosas y mentales Puente 588. Consultas: de 2 a 5.

Dr. NACIANCENO ROMERO
Laboratorio. Puente 582. (De 5 a 7). Casilla 3871.

Dr. EDUARDO DE RAMON
Regresó de Europa. Cirugía, enfermedades señoras, 1 a 3. Agustinas 1606. Teléfono 3623.

Dr. ALBERTO RAMUSEN J.
Carmen 47. De 4-6. Teléfono 3022. Riquelme 47. De 1 a 4. Teléfono 1642.

Dr. JOEL RODRIGUEZ P.
Estudios Europa. Medicina interna. Especialmente estómago, intestinos. Rayos X. De 2 a 4. Amunátegui 539. Teléfono 2810.

Dr. DEL RIO GUNDIAN
Medicina interna. De 2 a 4. Trasladóse Santo Domingo 2064.

Dr. ROBERT DE LA MAHOTIERE
Estudios París, Berlín. Médico Hospital San Juan de Dios. Especialista en enfermedades corazón. Electrocardiografía. Rayos X. Ortodiografía. Poligrafía. Compañía 1973. De 2.30 a 5. Casilla 3343.

INSTITUTO SANITAS
AGUSTINAS 1955
Laboratorio. Autovacunas. Radioscopías. Terapia de Radium y de Rayos X. Luz ultra-violeta. Aplicaciones eléctricas. Inhalaciones de Radium. Baños de ácido carbónico. Diatermia.

Dr. SCROGGIE
Especialidad enfermedades de niños. Jefe de clínica de niños. Universidad de Chile. Consultas de 2 a 4 P. M. Claras 490.

Dr. SUAREZ ALVAREZ
Oculista, jefe Clínica Oftalmología. Trasladóse Compañía 1480. De 1-3.

Dr. CESAR RODRIGUEZ LEON
Medicina interna general, adultos y niños, 1 - 3. Catedral 2607.

Dr. SANCHEZ DEL POZO
Medicina interna. De 2 a 4. Monjitas 559. Teléfono 3828.

Dr. SANTANDER
Estudios Europa, corazón, riñón, sífilis, especialmente estómago, intestinos. Rayos X. Laboratorio Alameda 2131. De 2 a 5.

Prof. Dr. SOTO PARADA
Laboratorio Clínico. Moneda 1023. De 8 a 6.

Dr. MARCOS A. SEPULVEDA E.
Laboratorio, Bandera 786. Teléfono 228. Exámenes completos sangre, orina esputos, etc. Cultivos auto-vacunas. Abierto a toda hora.

Dr. CRISTOBAL SAENZ
Estudios en Europa. Afecciones médico-quirúrgicas del abdomen. Especialmente estómago, sífilis. Rayos X 2 a 4. Agustinas 1899. Teléf. 3098.

GABINETE DE MECANOGRAFIA
Instituto Superior de Educación Física. Morandé 750. El Gabinete estará a cargo del doctor.

R. SIEVERS
Consultas: Martes, Jueves y Sábado De 4 a 5.

CARLOS SEAMAN
Médico cirujano. Regresó. Consultas: 1.30. Delicias 2391.

Dr. STOLTING
Oculista. Médico recibido. Alemania y Chile. Compañía 1392. De 3 a 5.

Dr. HELLMUTH SIEVERS W.
Médico cirujano. Domicilio Molina 682. San Antonio 375. 2 a 3.30.

Dr. TAPIA FERNANDEZ
Maestranza 1106. Consultas: de 2 a 3.50.

Dr. TORRES TORRES
Jefe Clínica Prof. Korner. Enfermedades señoras y cirugía. Catedral 1249. De 2 a 5.

Dr. VEGA MACHER
Exclusivamente pulmón. Nataniel 109. De 2 a 5.

Dr. RAUL VENTURA JUNCA
Médico Hospital Salvador, Medicina interna. Corazón y sangre. 4.30-5. Monjitas 559. Teléfono 3828.

Dr. VILLAGRA
Estudios Europa. Unicamente pulmón. Rayos X. 2-6. Dieciocho 437 A. Teléfono 134. (Parque).

Dr. J. M. VERGARA KELLER
Regresó Europa. Partos. Ginecología. Agustinas 828. De 2-4. Teléfono 2855.

Dr. JAIME VIDAL OLTRA
Ex-Director Sanatorio San José. Pulmón, corazón, tubo digestivo. Laboratorio, 3-5. Puente 557.

Dr. G. F. VIDAL S.
Consultas: 4 a 6. Delicias 2646. Teléfono 245. (Estación).

Prof. VARGAS SALCEDO
Cirujano. Martes, Jueves y Sábado, 2 a 5. Teatinos 354. Teléfono 1060.

Dr. VICUÑA HERBOSO
Jefe Clínica, servicio Prof. García Guerrero. Hospital San Vicente. Medicina interna, especialmente enfermedades del corazón. Martes, Jueves, Sábado, 2.30 a 4.30. Almirante Barroso 270. Teléfono 1053.

Dr. YAÑEZ G.
Estudios Europa. Piel. Sífilis. Venéreas; trasladóse Compañía 1776. De 3-6. Casilla 618.

Dr. WAUGH ALDUNATE
606-914. Estudios en Europa. Medicina interna especialmente enfermedades internas. Venéreas, Sífilis. Reacción Wassermann. 2-4.30. Compañía 1853.

Dr. MAURICIO WEINTEIN
Piel, Sífilis, blenorragia y venéreas. Radioterapia y luz ultravioleta. Especialidad en Europa. Agustinas 1357. De 2 a 5.

Dr. WIZEN
Oídos, nariz, garganta. Compañía De 2 a 3.

DENTISTA

Dr. CLODOMIRO CONTRERAS
San Antonio 451. Teléfono 3692. Horas: 9-11 y 3-6.

Dr. CERDA LOPEZ
Dentista. Atiende en la Clínica Dr. Valenzuela Basterrica, ... 17. Teléfono 1642.

Dr. GALLARDO GONZALEZ
Cirujano dentista. Estudios Philadelphia. Consultas diurnas y nocturnas. Echaurren 26. Regresó.

Dr. A. DE LA FUENTE
Trasladóse Catedral 1218. ... práctica Dr. Valenzuela Basterrica.

FORTUNATO ENCINA
Especialmente puentes, placas, ... nas, extracciones. Huérfanos ...

CLINICA DENTAL FERRARI, M. VALDIVIESO MORALES
Precios módicos. San Antonio ...

PEDRO MENDEZ
Estudios Estados Unidos. ... Precios antiguos. Huérfanos ...

MUÑOZ LOBOS Hnos.
Extracciones sin dolor. ... mo, puentes, placas. Tratamientos rápidos. San Diego 307-448.

LUIS PLAZA
Diez años Jefe Clínica Prof. Valenzuela Basterrica. Extracciones ... ciles, cloroformo. Serrano 41, ... próximo Delicias.

CLINICA DENTAL Dr. VALENZUELA BASTERRICA
Atendida por Médico - Cirujano, cuatro Dentistas especialistas. Riquelme 47. Teléfono 1642.

DOCTOR ROCAT — ESPECIALISTA PIORREA-ALVEOLAR — ENCIAS SUPURANTES — DIENTES MOVIBLES — BOLSA COMERCIO OF. ...

VETERINARIOS

SCHMIDT HERMAN
Enfermedades animales en general. Llamados domicilio. San Antonio 457. Teléfono 3649, de 9-11 y 1-4.

HOSPITAL VETERINARIO Alberto Guerrero
Médico veterinario. Ingeniero agrónomo. Cotapos 1186 (Independencia). Teléfono 10, Palma.

ARQUITECTOS

EDUARDO TASSO
Construcciones, transformaciones, reparaciones. Honorarios: 10 por ciento. Planos y presupuestos. Huérfanos 1258.

MATRONAS

SARA OSORIO DE GONZALEZ
Matrona. Pensionado particular para partos y curaciones internas. Asistencia a domicilio. Rosas ...

PENSIONADO PARTICULAR
Mercedes Rojas, Matrona. San Diego 930. Recibo enfermas, curaciones internas. Consulta toda hora.

CLINICA GINECOLOGICA
Mercedes Darrigrandi. Partos, curaciones, inyecciones. Trabajo doctores especialistas. Cumming 101.

MATRONA ERAZO
Recibe pensionistas. Atiende a domicilio. Inyecciones. Huérfanos 2466.

Mme. E. FRAGNAUD
Matrona francesa. Trasladóse Avenida Matta 72, entre Vicuña Mackenna y Santa Elena.

CLINICA PRIVADA DE OBSTETRICIA
Señora Reyes, Matrona Ginecológica. Establecimiento moderno atendido por dos cirujanos especialistas. Recibo enfermas de todas partes del país. Partos. Precios módicos. Consultas gratis. Esmeralda 636.

ANA G. VARGAS BARRERA
Partos. Recibe pensionistas. Cochrane 985.

MATERNIDAD PARTICULAR
Recibo pensionistas. Partos desde $ 50. Curaciones. Consultas gratis. San Diego 267.

CARMELA TORO G.
Parto. Asistencia toda hora. Recibo enfermas. Matucana 643.

PENSIONADO Dra. VICENTINI
Recibo enfermas de provincias, meses, días. Asistencia completa. Partos, 50 pesos. Turnos permanentes. San Diego 57.

Empresa ... POMBAS
Compañía 1... Teléfono ... 377
NOTA.— ... antigua y acreditada ... de ... clase ... competencia. Servicio ... nente.

DEFUNCION
Ha dejado de existir la respetable señora, doña
Luisa F. von-Dem Bussen de Fuentealba
Sus restos serán trasladados al Cementerio General, hoy 17, a las 10 A. M., de Santo Domingo 3311.
Familias: Fuentealba von Bussen, Fuentealba Letiers, Fuentealba Schwarz, Ríos Fuentealba, Fuenzalida Fuentealba.

POMPAS FUNEBRES "La Humanitaria"
San Diego esquina Concepción
TELEF. 244. MATADERO
Servicios desde 30 pesos. Abierta toda la noche.

EXPRESION DE GRACIAS
Damos los más sinceros agradecimientos a las personas que se dignaron acompañar los restos de nuestro querido deudo, general don
Tulio Padilla Anguita
LA FAMILIA.

LA CONFIANZA POMPAS FUNEBRES
SAN ANTONIO 62
Teléfono 689
NOTA.— Por fabricar en nuestros talleres todos los artefactos necesarios para una correcta presentación, ofrecemos servicios completos a precios muy inferiores a cualquiera otra Empresa.— A los empresarios de provincias, hacemos grandes descuentos.

LUTOS
Encontrará usted el mejor surtido en plaza, en el
MANTO ELEGANTE
Pasaje Matte 28
Especialidad en Tocas y Sombreros de Crepé y Georgette.
La Casa no tiene sucursal.

DEFUNCION
Ayer ha fallecido nuestra querida madre y cuñada, señora
Eleodora Arrau v. de Cruzat
Sus restos serán conducidos hoy al Cementerio Católico, siendo sus funerales estrictamente privados.
LA FAMILIA.

DEFUNCION
Ha fallecido nuestra inolvidable hijita
Elianita Rojas Ovalle
Sus restos serán conducidos al Cementerio General hoy a las 10 A. M.
Arturo Rojas Poblete.—Graciela Ovalle de Rojas.

DEFUNCION
Habiendo fallecido nuestra querida hijita
LEONOR ARISMENDI ESPINOZA.
Sus funerales se efectuarán hoy a las 4 P. M. El cortejo partirá de Herrera 511, al Cementerio General.
Florencio 2.o Arismendi y familia.

DEFUNCION
Ayer fueron sepultados privadamente los restos de nuestro querido hijo y hermano
SAMUEL ASDRUBAL AGUIRRE DORMAU
LA FAMILIA.

PUERTO DE VALPARAISO

PROPUESTAS PUBLICAS

En conformidad a lo ordenado por el Ministerio de Hacienda, se piden propuestas públicas para la adquisición de ocho grúas eléctricas de portal para el puerto de Valparaíso.

Las propuestas se abrirán el 14 de Diciembre de 1923, a las 3 P. M., en la Comisión de Puertos.— Santiago, Agustinas 1291.

BASES Y ANTECEDENTES EN ESTA OFICINA

21-Oct.

ENFERMOS DEL ESTOMAGO
(Acidéz, dispepsia, debilidad y úlceras al estómago)
Riñones, hígado, intestinos, vejiga etc., sanarán radicalmente en pocos días con Té Arau... no (La mejor y más sabia combinación científica de yerbas medicinales. Precio Paquete $ 3.00.
Se vende únicamentte en SAN IGNACIO 247 (Casa Particular)
Pedidos de provincia, a HUMBERTO PINTO DIAZ. CASILLA 5052, SANTIAGO

En Romero 2531
Se arriendan en cité, casita independiente con 4 piezas, 3 de servicio, galería, gran patio, luz eléctrica.
CANON: $ 250.00

La Mutual de la Armada y Ejército

INSTITUCION DE PROTECCION MUTUA BAJO LA FISCALIZACION DEL BANCO DE CHILE.— VALPARAISO

Valparaíso, 13 de Octubre de 1923.

Señor Gerente de "La Mutual de la Armada"
Presente.

Señor:

Me permito expresarle a usted mis sinceros agradecimientos por la prontitud con que esa Sociedad me ha pagado el seguro de vida de $ 4,000 (cuatro mil pesos), que tenía suscrito en esa Sociedad a mi favor mi marido el Sargento Fogonero de la Armada, José Angel Muñoz Garrido.

Con sentimientos de íntima gratitud, saluda respetuosamente a usted,

por Margarita Martínez de Muñoz
MARIA I. MUÑOZ

Oficina Principal: CONDELL 345.- Valparaíso.— Casilla 21-A.
Oficina en Santiago: HUERFANOS 1237. —Casilla 471.

TALLER DE MODELOS Para Fundición de Adrián Ibáñez T.
Hago modelos para toda clase de maquinarias, por piezas o planos.
NOTA: A los señores clientes de provincias me encargo de mandar fundir y terminar piezas en fierro, acero, bronce, etc.
Precios módicos:
Avenida Vicuña Mackenna 1481

FOLLETIN (30)

EL MISTERIO DE LA QUINTA TREBASOFF

(ROULETABILLE EN RUSIA)

por GASTON LEROUX

que además puede seros útil, y que no le tocarán a un pelo de la cabeza.

Kuprian miró a Rouletabille como ya le había mirado cuando la explicación que tuvo con él a orillas del golfo; y, como entonces, también se decidió.

—Está bien — dijo.—Os doy mi palabra. ¡Pobre diablo!

—¡Sois un hombre excelente, señor Kuprian, aunque un poco vivo con el látigo en la mano!

—¡Qué queréis! El oficio lo requiere.

—¡Adiós! No me acompañéis; ya estoy bastante comprometido—dijo Rouletabille riendo. — ¡Hasta pronto, y buena suerte! ¡Procurad encontrar en su casa al presidente de la Duma!—añadió jocosamente Kuprian, lanzando una carcajada. Pero Rouletabille ya había desaparecido.—¡Ese muchacho — dijo

IX ANNOUCHKA

Ahora nosotros dos, Natacha!—murmuró Rouletabille una vez que estuvo fuera. Llamó al primer **isvotchk** que pasaba, y le dió la dirección de la quinta de las Islas. En el camino se oprimía la cabeza con las manos. Su frente ardía, sus mejillas echaban fuego. Gracias a un esfuerzo prodigioso de su voluntad, casi instantáneamente logró calmarse y dominarse. Volviendo a cruzar el Neva por el puente que con tanto gozo había franqueado algunos momentos antes, al divisar de nuevo las Islas lanzó un suspiro y exclamó:

—¡Creí que todo había concluído para mí hace un momento, y **ahora no sé adónde iré a parar!**

Un instante turbó su mirada un pensamiento sombrío: la imagen de la dama negra se erguía delante de él... Sacudió la cabeza, llenó la pipa, la encendió, enjugó una lágrima... darse de sí mismo. Un cuarto de hora después, al uso bovardo, daba un buen puñetazo en la espalda del cochero para indicarle que se detuviera delante de la quinta de Trebassof. Un cuadro seductor se ofrecía a sus ojos. Toda la compañía almorzaba alegremente en el jardín, alrededor de la mesa del kiosco. Pero le sorprendió no ver a Natacha. Boris Mourazoff y Miguel Korsakof estaban presentes. Rouletabille no quería ser notado: hizo un signo a Ermolai, que pasaba por el jardín, y que inmediatamente se acercó a la verja.

—Llamad a la barinia—le ordenó en voz baja el repórter, y poniéndose un dedo sobre los labios, recomendaba discreción al fiel intendente.

Dos minutos después Matrena Petrovna se reunía con él en la portería.

—¿Dónde está Natacha?—preguntó apresuradamente a la Generala, que le besaba las manos como si fuera un ídolo.

—Ha salido; sí, ha salido. ¡Ah! No he querido detenerla. Su semblante me daba miedo. ¡Angel mío, qué impaciente estás! ¿Qué tienes? ¿Qué ocurre? ¿Qué has decidido? ¡Mandá! ¡Soy tu esclava!

—Dadme las llaves de la quinta... rías. Es preciso que, si fuera necesario, pueda yo entrar esta noche en la quinta.

La dama separó una llave de su llavero, y se la entregó al joven; luego dijo en ruso algunas palabras a Ermolai para ordenarle de nuevo que obedeciese en todo al pequeño **domovoi**, día y noche.

—Decidme ahora dónde está Natacha.

—Los padres de Boris han venido a vernos hace poco para pedir noticias del General, y se han llevado consigo a Natacha, como muy a menudo hacían en otros tiempos. Natacha en seguida se manifestó dispuesta a acompañarlos. Pequeño **domovoi**, oye bien, oye bien a Matrena Petrovna: hubiérase dicho que los esperaba.

—Entonces, ¿ha ido a almorzar a su casa?

—Sin duda; a menos que estén en el restaurant. No se sabe. El padre de Boris gusta mucho de llevar a la familia a almorzar a la Barca cuando hace buen tiempo. ¡Cálmate, pequeño **domovoi**! ¿Qué te pasa? ¿Hay malas nuevas?

—¡No, no! Todo va bien. Dadme pronto las señas de la familia de Boris.

—Vive en la casa que hace es...

—¡Gracias! ¡Adiós!

Se hizo llevar a la plaza de San Isaac. De paso recogió en su **isvo** al intérprete del Hotel de la Gran Morsgaia, que podía serle muy útil. En efecto; por intermedio de él supo que los Mourazoff y Natacha Trevassof debían de haber tomado el tren para ir a almorzar a Pergalowo, una de las primeras estaciones de Finlandia.

—¡Nada menos que eso!—dijo, y añadió aparte:—¡Acaso no sea verdad!

Pagó al cochero y al intérprete, y se fué a almorzar allá al lado, a la Cervecería de Viena. Media hora después salió bastante tranquilo. Tomó lentamente el camino de la Gran Morskaia, entró en el hotel, y se dirigió al **schwitzar**.

—¿Podréis darme—le preguntó—las señas de Mlle. Annouchka?

—¿La cantante de Krestowsky?

—La misma.

—Ha almorzado aquí, y acaba de salir con el Príncipe.

Sin que el Príncipe despertara en él curiosidad alguna, Rouletabille maldijo su mala suerte, y volvió a pedir las señas de la artista.

—Vive en uno de los cuartos amueblados de allí enfrente.

Consolado Rouletabille, atravesó... var consigo. En la casa de enfrente le dijeron en el primer piso que Mlle. Annouchka estaba ausente, y que no regresaría en todo el día. Volvió a bajar, siempre seguido del intérprete, y, recordando haber oído que en Rusia nunca hay que arrepentirse de haber sido generoso, dió cinco rublos a su acompañante, y le pidió algunos detalles sobre la vida que hacía en San Petersburgo Mlle. Annouchka. El otro le respondió al oído:

—Ha llegado hace ocho días; pero nunca pasa la noche en su cuarto.

Y añadió, señalando la casa de donde salían:

—Dirijase a la policía.

—¡Sí, sí!—dijo Rouletabille. —¡Perfectamente! ¡Comprendido! Pero ¿no canta esta noche?

—Caballero, será un magnífico debut.

—¡Sí, sí! ¡Ya sé! ¡Gracias!

Todos los contratiempos con que tropezaba aquel día, lejos de abatirle, le hacían más bien reflexionar. Con las manos en los bolsillos volvió silbando a la plaza de San Isaac, dió la vuelta a la iglesia espiando la casa de la esquina, penetró en el monumento, lo examinó con mucha minuciosidad, salió de él maravillado, entró otra vez en casa de los Mou...

...se en su cuarto del hotel, donde fumó diez pipas. Salió de la nube de humo que había formado para ir a comer, y a las diez de la noche bajaba del isvo delante de Krestowsky. Ya había muchos carruajes a la puerta. El establecimiento de Krestowsky, como el del Aquarium, no es un teatro, ni un restaurant, ni un jardín público: es todo eso a la vez, y en gran escala. Teatro de Verano, teatro de Invierno, escenario al aire libre, salas de espectáculos, montañas rusas, ejercicios variados, diversiones de todo género, paseos floridos, cafés, restaurants, gabinetes particulares: allí se había reunido todo lo que puede divertir, encantar y arrastrar a las más locas orgías, y hacer esperar a la aurora con paciencia a los desdichados que no pueden gozar del sueño hasta las tres o las cuatro de la mañana. Las más célebres compañías del Viejo y del Nuevo Mundo producen allí un entusiasmo diariamente renovado por el buen tino de los empresarios. Las bailarinas nacionales y exóticas, pero sobre todo las cantantes francesas, las gomosas de cafés-conciertos, con tal que sean jóvenes y lindas y estén lujosamente ataviadas, pueden encontrar allí una fortuna. A falta de ella, están seguras de ganar todas las noches veinticinco rublos, y aun más...

LA NACION

Santiago, 17 de Octubre de 1923

LA NUEVA EXPOSICION FINANCIERA DEL MINISTRO SEÑOR SUBERCASEAUX

La iniciación del período extraordinario de sesiones del Congreso Nacional, el estudio de los presupuestos correspondientes al año próximo, la reanudación del debate acerca de proyectos tan trascendentales como el impuesto sobre la renta y la creación del Banco Central, y la circunstancia de haberse producido nuevas condiciones de entradas y gastos respecto de las últimas cifras dadas a conocer por el Gobierno, justificaban de sobra una nueva exposición del Ministro de Hacienda acerca de la situación de las finanzas públicas.

Aparte de esas razones inmediatas, venía también a justificar la nueva exposición el deseo constante de la opinión pública de conocer las ideas del Gobierno acerca de un plan financiero que condujese a la normalidad de la situación fiscal por medio de estas tres etapas sucesivas: la primera, saldar el déficit arrastrado de los presupuestos y ejercicios anteriores; la segunda, evitar la presencia de nuevos déficits en los ejercicios próximos; y la tercera, llegar a la reforma tributaria que permita desligar la situación de la Hacienda Pública de las oscilaciones de la exportación salitrera y obtener así, por medio de la estabilidad financiera fiscal, la permanencia del valor de la moneda y la elasticidad de los medios de cambio.

La nueva exposición del Ministro de Hacienda, señor Subercaseaux, complementa y corrige los datos contenidos en su estudio presentado anteriormente a la Comisión Mixta de Presupuestos en fecha 1.o de Agosto último y expone las líneas generales e iniciales de un plan financiero de amplio desarrollo.

Como se recuerda, la anterior exposición calculaba el déficit correspondiente al ejercicio de 1922 en 106 millones en billete y estimaba para el año en curso un déficit presupuestario de 84 millones en billete. Determinaba este último déficit, en primer término, la insuficiencia de entradas del presupuesto, calculada en 30 millones; además, el no despacho del impuesto sobre la renta agregaba al déficit otros 37 millones que habían sido incluídos en el cálculo de entradas; en igual circunstancia se encontraban 17 millones en billete que se suponía obtenidos del proyecto de ley sobre venta de terrenos salitreros. Corrigiendo los valores presupuestarios anteriores y el déficit arrastrado de 1922 conforme a la situación real de entradas y gastos producida en el curso del año, el déficit para ambos ejercicios podía quedar reducido a sólo 128 millones en billete. La nueva exposición corrige esos valores reduciendo el déficit arrastrado de 1922, después de los abonos efectuados en el curso del presente año, a sólo 61 millones en billete. En cuanto al déficit del presente año, después de efectuados los abonos al déficit pasado, aparece en la nueva exposición calculado en 48 millones en billete. En total, se tiene un déficit pendiente de 109 millones en billete, del cual sólo ochenta millones se estiman como exigibles en el curso del presente año.

La situación, por consiguiente —confirmando lo que expresáramos con motivo de la primera exposición—mejora en forma satisfactoria. En efecto, el ejercicio en curso sólo ha venido a agregar tres millones al déficit producido al final del año último. En general, puede decirse que al presente ejercicio financiero ha correspondido ya una igualdad de los gastos con las entradas.

Como es fácil advertirlo, la normalidad financiera ha venido a producirse por un simple efecto de la normalidad económica obtenida por el resurgimiento del comercio salitrero. La capacidad tributaria del país apenas si ha sido tocada. Las dos leyes recientemente despachadas, contribución de herencias y aumento de la contribución de haberes, no han actuado todavía en la mejoría de la situación financiera. Resta por despachar la más importante de las leyes tributarias: el impuesto sobre la renta, llamado a producir, por su aplicación sobre los valores más fácilmente calculables, no menos de sesenta millones en billete. En otros términos, obtenida ya, por un simple efecto del resurgimiento económico, la igualdad presupuestaria de gastos y entradas, quedan las nuevas leyes tributarias como una reserva financiera que nos hace mirar con mayor confianza el porvenir.

La situación fiscal sólo presenta, en consecuencia, la circunstancia desfavorable de un déficit anterior imposible de cubrir con entradas ordinarias. No es el caso de años anteriores en que se cubría con empréstitos un déficit pasado mientras se estudiaba un nuevo empréstito para cubrir un déficit seguro en el ejercicio próximo. Hoy día puede hablarse de recursos extraordinarios para cubrir un déficit anterior porque se tiene la expectativa de exceso de entradas ordinarias en los presupuestos próximos. Naturalmente, en esas condiciones, el recurso del empréstito es un procedimiento lógico y mucho más correcto que el de hacer pesar sobre un solo ejercicio financiero la satisfacción de un gasto extraordinario con recursos ordinarios. Hace ya mucho tiempo que insistíamos con toda franqueza en la necesidad de arbitrar recursos extraordinarios oportunos para atender al déficit de 106 millones obtenido al final del año último. Producida una situación vale más abordarla con franqueza en lugar de lamentarse de ella y esperar la ayuda del tiempo o de la Divina Providencia. En materia de déficits el tiempo es una complicación y nunca una ayuda.

Pero los Ministros de Hacienda, temerosos de empréstitos, olvidaban que existía un déficit y dejaban, como siempre, que se acumulasen las deudas y que los empleados públicos, impagos de varios meses, fueran los primeros en demostrar la necesidad del empréstito...

El Ministro señor Subercaseaux, en su primera exposición, no aludió a las medidas posibles para atender al déficit del año último. En general, sólo se limitó a presentar las cifras de la situación real. Pero la nueva exposición formula ya algunas ideas de normalización de las finanzas. Lógicamente, la primera medida debe referirse a las necesidades inmediatas, o sea, al medio de cubrir el déficit en su parte exigible en el curso del presente año. Como era de esperarlo, y como lo advirtiéramos en repetidas ocasiones, resultaba forzoso el acudir a los recursos de carácter extraordinario, ya fuera en la forma de empréstito externo, empréstito interno o emisión. El Ministro señor Subercaseaux señala, en su reciente exposición, un medio de empréstito interno que participa de los caracteres de una emisión rescatable a corto plazo. Se trata de una emisión de bonos al 8 o|o por 60 u 80 millones, los cuales serían rescatados en breve plazo haciéndolos contribuir por mitad en el pago del futuro impuesto sobre la renta. El procedimiento es ingenioso y ofrece la doble ventaja de impedir la desvalorización de los bonos y asegurar su rescate a corto plazo. Eso sí, todo el sistema se encuentra fundado en el despacho del impuesto sobre la renta. Por lo demás, despachado el proyecto, la normalidad que ese impuesto traería a las finanzas permite aceptar cualquier procedimiento de obtención de recursos extraordinarios, especialmente en este caso, en que la suma del empréstito resulta menor que el rendimiento calculado de dos años de impuesto.

Más adelante comentaremos otras ideas del señor Subercaseaux relativas a la reducción de gastos fiscales, a la inversión de la renta salitrera en obras públicas, y, especialmente, a la conversión de la Deuda Pública, medida que estimamos de mayor posibilidad y conveniencia que la que le concede el señor Ministro.

Por hoy sólo hemos querido confirmar la impresión de confianza que expresáramos ya con motivo de la primera exposición del señor Subercaseaux. En efecto, existe un hecho que no se puede desconocer. El año actual no ha producido déficit y, para los años próximos, podemos disponer de las entradas del impuesto sobre la renta y otras leyes tributarias. El déficit pendiente del ejercicio último no es un problema de Hacienda Pública. Es una simple operación financiera de anticipo de entradas próximas.

SERVICIOS POLICIALES

Frecuentemente las manifestaciones de la delincuencia grande y menuda, un robo, un crimen, un atraco nocturno en la vía pública, suelen suscitar duros comentarios para la institución policial. Por lo general se atribuye el que estos hechos sean posibles en tanta abundancia a negligencias del personal de la policía del orden y seguridad callejera. Otro tanto se arguye cuando en las grandes aglomeraciones públicas de los días festivos, el tránsito de los vehículos y las personas se ve embarazado por la falta de organización y vigilancia de parte de las autoridades policiales. A veces una pareja de guardianes vigila un local deportivo en que se han reunido millares de espectadores. Y las molestias y las inquietudes que estas deficiencias proporcionan al público se traducen invariablemente en reproches para el personal de ese Cuerpo.

Es este el juicio simplista e inmediato de la impresión pública. En ocasiones es justo. Pero en general debe buscarse la causa de estos inconvenientes más allá del plano donde se manifiestan, más allá de las responsabilidades y capacidades de los jefes, oficiales y tropa del Cuerpo Policial.

Debe reconocerse que, en general, la policía hace cuanto puede en el desempeño de la pesada tarea que le incumbe. Si no rinde más su labor, culpa es de la falta de elementos y la exigüidad numérica del personal que la lleva a cabo. Es interesante a este respecto conocer algunas cifras y exhibir algunos datos que pueden explicar muchas cosas que al público parecen inexplicables.

La Policía del Orden y Seguridad de Santiago, de capitán a paje, consta de 2,500 plazas, incluyendo jefes, oficiales, telefonistas, empleados de oficinas, agentes de investigaciones, veterinarios, herradores, corraleros. Debe vigilar un radio extensísimo, que en cuanto a seguridad abarca desde Ñuñoa hasta la Quinta Normal y más. La Sección de Seguridad realiza su labor en un área aún más dilata. Sus agentes salen con frecuencia a cumplir diligencias ordenadas por los Juzgados, a parajes apartados muchas leguas de la capital. Por esta causa hay muchas calles en que es de todo punto imposible establecer vigilancia, a menos que se abandonen otras. Además, la escasez de personal disponible recarga enormemente la labor de agentes y guardianes. Basta que en un día dado coincidan ceremonias públicas de cierta magnitud y reuniones deportivas en las canchas suburbanas, para que se produzca una profunda perturbación en los turnos. El día de la consagración de la Basílica de la Merced, por ejemplo, hubo turnos que se prolongaron doce y más horas. Guardianes apostados para mantener el orden de la circulación a las 9 de la mañana pudieron retirarse para almorzar sólo después de las 9 de la noche. Y para ello fué necesario dejar desguarnecidos barrios enteros. La escasez de plazas es, pues, una de las causas principales de las deficiencias que el público observa en el servicio policial.

Por otra parte, la remuneración del personal es tan escasa frente al costo de la vida, que se tropieza continuamente con grandes dificultades para encontrar guardianes competentes, de buena conducta, honorables, conscientes de su deber y deseosos de cumplirlo. Un sueldo mensual de 200 pesos—según el aumento de $ 13 recientemente acordado—no es para atraer a nadie, sobre todo cuando en cualquiera otra actividad un individuo calificado para servir en la policía puede ganar fácilmente el doble.

Agréguese a esto la carencia de elementos materiales, y se tendrá la genuina y cabal explicación del por qué de la considerable inferioridad de los servicios policiales de la capital en relación con las necesidades del público. La policía de Santiago es tal vez la única de las capitales de Sur-América que carece de medios de movilización rápidos para cualquiera emergencia. No hay automóviles, motocicletas, ni siquiera bicicletas en qué trasladar al personal de orden o de investigaciones a un punto dado. No se dispone de elemento alguno para realizar un servicio tan esencial como el control de la velocidad de los autos en la vía pública.

Fluye de todo esto la conclusión de que en las condiciones actuales el personal de policía debe realizar continuamente prodigios de tenacidad y resistencia física para satisfacer medianamente las exigencias del servicio.

Atendiendo a estas circunstancias y con clara comprensión del grave problema de seguridad pública que ellas envuelven, se han consultado en el proyecto de presupuestos para 1924 diversos ítem destinados a aumentar en una cuota razonable, dentro de las condiciones financieras presentes, las plazas permanentes del Cuerpo de Policía de Santiago, elevándolas a 3,000. También se propone aumentar a 70,000 pesos la suma que anualmente se destina a los gastos de investigaciones de la Sección de Seguridad. La Comisión Mixta y los legisladores no dejarán de considerar la conveniencia elemental que habría en no aplicar con excesivo rigor el principio de economía a esas partidas presupuestarias. Suprimirlas o dejarlas reducidas en cualquiera proporción equivaldría a acentuar el malestar público fundado en la deficiencia del servicio policial, y dejar pendiente un problema que se va haciendo más grave a medida que el desarrollo de la población y sus actividades multiplica las obligaciones de la policía y abre nuevas oportunidades a la delincuencia.

NOTICIAS ECONOMICAS DE TODO EL MUNDO

por JOHN DOLLAR.

INGLATERRA

En Julio último había 1.185.000 desocupados.

ITALIA

Las inversiones del Gobierno efectuadas con destino a la reconstrucción de las provincias invadidas en el curso de la guerra suman, a la fecha, 12 mil 148 millones de liras, para un daño total calculado en 18 mil millones.

SUD AFRICA

La producción de oro durante el último mes de Junio ha sido oficialmente declarada en 755.309 onzas avaluadas en 3 millones 285 mil 594 libras.

BRASIL

Una reciente estadística señala 21.236 kilómetros de caminos en el Estado de Río Grande do Sud, para una población de 1 millón 900 mil habitantes y una superficie de 283 mil kilómetros cuadrados.

ESTADOS UNIDOS

En el último año fiscal, terminado en 30 de Junio de 1923, los Estados tuvieron una importación mayor que las exportaciones en:

1) Productos alimenticios vegetales, aceites y bebidas.
2) Otros productos vegetales, excepto maderas.
3) Materias textiles.
4) Maderas y papel.
5) Y varios.

Las exportaciones superaron a las importaciones en:

1) Productos animales, excepto lana.
2) Minerales no metálico.
3) Metales y manufacturas.
4) Maquinarias y vehículos.
5) Productos químicos.
6) Y varios.

El total de las exportaciones sumó 3.957 millones de dólares y el de las importaciones 3.781 millones. El exceso de las exportaciones, que fué de 1.163 millones en 1922, se redujo a 176 millones en 1923. En 1920 dicho exceso había alcanzado a 2.800 millones de dólares.

DINAMARCA.

Para una superficie de 40,384 km2. Dinamarca cuenta 42,800 kilómetros de caminos, de los cuales 10,000 se encuentran macadamizados.

Chile, con 750,000 km2. de superficie, cuenta con 30,000 km. de caminos, de los cuales ni un sólo kilómetro se encuentra macadamizado. Salvo lo que debemos a la iniciativa de los automovilistas de Valparaíso.

Se calcula que en Dinamarca hay un millón de bicicletas

AUSTRALIA.

Los gastos totales del Commowealth efectuados durante la guerra y con cargo a ella después de 1918, fueron:

En 1915—15 millones de libras.
16—41.
17—61.
18—67.
19—83.
20—70
21—57
22—38

PANAMA

Un empréstito de 4 millones 500 mil dólares ha sido contratado en EE. UU. para la construcción de ferrocarriles.

RUSIA

El Soviet ha emitido una nueva moneda denominada el chewonetz, cuyo valor a la par es de poco más de una libra. El total emitido por el "Banco del Estado del Soviet" alcanza a 4,500 millones de "chewonetz", suma aproximadamente igual a la reserva metálica del Banco.

Hace poco, un "chewonetz" valía 11 millones 700 mil rublos papel.

ALEMANIA

El costo de la vida, según los números índices del "Frankfurter Zeitung" era en Marzo último, 5 mil 237 veces mayor que en 1914.

AUSTRIA

El costo de la vida era en Abril último 10 mil 897 veces mayor que en 1914.

SUECIA

El monopolio del tabaco produjo en 1922 una entrada de 88 millones de coronas (una corona igual a 27 centavos de dólar), de los cuales 35 millones correspondieron a impuestos pagados al Gobierno.

J. D.

POR LA EFICIENCIA DE LAS ESCUELAS DE AERONAUTICA Y DE TIRO

por TANQUE.

En momentos en que es del más culminante interés para todas las naciones del orbe la gran aspiración con propósitos marcadamente bélicos del dominio seguro del espacio, nuestras Escuelas de Artillería y de Infantería combinadas con la Escuela de Aviación, han realizado en los campos militares de El Culenar, ejercicios de suma importancia, cuyo eficaz resultado ha puesto en brillante relieve la eximia preparación del personal y ha afianzado su prestigio, por todo lo cual son dignas tales Escuelas del más alto encomio.

No sabemos qué aplaudir más en los militares que tomaron parte en dichos ejercicios; si las preciosas dotes profesionales adquiridas o el espíritu de sacrificio y amor a la hidalga carrera. En instructores y en alumnos había un entusiasta empeño de hacerlo todo a la perfección como en las tenaces horas de aula y había, en vista de los pobres materiales de que disponían, nobles esfuerzos por obtener resultados superiores, efectos para captarse la más justa admiración.

Y, no cabe duda que con tan excelentes cualidades, triunfaron. En su justiciera crítica el señor Ministro de Guerra, General Altamirano, dejó bien de manifiesto, y según él mismo lo expresó, que sólo los militares chilenos se avienen con entusiasmo y abnegación a vencer heroicamente las dificultades provenientes de la pobreza de recursos de toda especie; ellos saben ingeniar de la manera más original cómo poder desarrollar el vasto programa de su labor combinada y de recíproco apoyo entre el aeroplano, el fusil y el cañón.

A la verdad, se mostraron como esclarecidos artífices dignos de materiales mejores. Queremos decir, y con gran sentimiento, que al lado de los méritos sobresalientes del personal, hubo que tristemente lamentar deficiencias materiales por demás angustiosas que obligan a penosos sacrificios que con justicia deberían ser evitados, en bien de la salud y de la vida del personal, de la conservación del armamento y del libre desarrollo y eficaz resultado de las actividades.

Causa de esto último es un lamentable olvido de la Escuela de El Culenar en los Presupuestos. Mucha razón de ser han tenido las economías hechas en los servicios públicos y las en el Ejército que han reducido a más no poder hasta el último mínimun sus gastos: todo ello ante la pobreza por que atraviesan nuestras finanzas; pero dejar sin un centavo de qué disponer a la Escuela de Aplicación de El Culenar, ni siquiera para atender al aseo del armamento, ni para las medicinas más indispensables para la curación del personal que sufra accidentes en los peligrosos ejercicios, es cruel y anti-económico.

Urge subsanar cuanto antes tal olvido o equivocación en los Presupuestos, nos lo dicen la perspectiva de la pérdida de vidas por falta de atención oportuna y la destrucción del valioso material de guerra que allí se tiene; si persistiera tan funesta deficiencia, sería preferible cerrar la Escuela.

La importancia de esta Escuela experimental de guerra terrestre y aérea, más resulta si se toma como último y más conveniente recurso la medida propuesta. La voz pública general se levantaría proclamando la necesidad de la existencia de dicha repartición militar y que el suprimirla sería un paso fatal de retroceso ante la gran aspiración mundial del siglo en que cifran su período las naciones: el perfeccionamiento de la flota aérea. Además se tomaría en cuenta que el campo militar de El Culenar es el único terreno experimental del Ejército para el empleo de los altos explosivos y demás medios de guerra que sería verdaderamente peligroso emplear en el local de El Bosque, que ocupa actualmente la Escuela de Aviación, por hallarse en centros densamente poblados. Ambas Escuelas se completan porque de la cooperación recíproca entre ellas depende la eficacia del empleo de las distintas armas en el combate.

Aunque ha llegado a ser extrema la escasez de recursos financieros de la República, si en circunstancias tales hay necesidad que es urgente atender, ninguna se impone tanto, dentro de los límites de la defensa nacional, como la de mejorar los servicios aeronáuticos.

Insistimos, por lo mismo, a nombre de los más patrióticos intereses, sobre el inconcebible olvido de la Escuela de El Culenar en los Presupuestos y sobre la mejora que es de pronta necesidad darle, para que así haya por lo menos para atender las heridas del personal y las reparaciones y aseo del armamento.

Terminamos reconociendo cuán plausible es la abnegación, el entusiasmo de los jóvenes oficiales que trabajaron en El Culenar y del personal de planta que allí vive agobiado por múltiples privaciones y aislado muchas veces, a causa de las creces del Mataquito y la falta de medios de transporte, por semanas enteras del resto del mundo; pero esto que es soportable en una campaña corta o larga y para un personal reducido, no lo sería para un personal numeroso como es el que tendrán las Escuelas cuando vayan allá unidades de artillería e infantería que lógicamente habrá que llevar para que rindan verdadero provecho a la instrucción del Ejército, y más cuando esas campañas constituyen vida diaria y normal.

T.

Panimávida
Cuidado con las falsificaciones

LABORATORIO CLINICO
— DEL —
Dr. Leonidas Corona T.
Delicias 868.—Teléfono 2483
Reacción Wassermann. Sección de Química. Sección de Bacteriología.
AUTOVACUNAS
SANTIAGO

VENDO
FUNDO EN TEMUCO
1,200 HECTAREAS de las cuales 600 son planas de riego, (200 susceptibles de riego), y el resto, son lomas suaves y cerros con faldeos, 25 hectáreas de montaña virgen. SUELOS PROFUNDOS, buenos para siembras de trigo, avena, arveja y sumamente pastosos. Plantaciones frutales de cerezos, manzanos, perales, etc., y un frutillar.
TOTALMENTE CERRADO, con palo a pique y tablones. Dividido en 25 potreros con magníficos cierros de la misma clase y con aguadas cómodas con agua corriente en parte hechas artificialmente. 2 BUENAS CASAS DE HABITACION. Varias bodegas, galpones, establos y caballerizas. Casas para escuela, carpintería, herrería, etc., etc., y 45 buenas posesiones para inquilinos.
Facilidades de pago.— Precio: $ 250 hectárea.
SECCION FUNDOS
CARLOS OSSANDON B.
168 - BANDERA - 168
CASILLA 1080
SANTIAGO

KALIF

VINOS
Errázuriz - Panquehue
Sólo para paladares delicados.
Pida estos exquisitos vinos al agente en Santiago.
Luis González Z.
SANTA ROSA 835.— TELEFONO 164, Matadero

PISCO LIUS HERNANDEZ
es la firma más antigua. Depósitario para la venta:
ALFREDO BLANCHARD
CALLE LA BOLSA N.o 33

TINTORERIA A VAPOR "LA SELECTA"
Limpia y tiñe toda clase de ropa, por delicada que sea. Teñidos para lutos entregables en el día.
SAN ANTONIO N.o 102, ESQUINA MONEDA
TALLERES: LAS ROSAS 2209

VENDEMOS
Lindo Chalet con Quinta en San Bernardo
Por viaje del actual dueño, tenemos orden de vender linda residencia con una gran quinta de 39,700 metros cuadrados, de terreno todo plantado con árboles frutales de todas clases, abundante agua, gran subterráneo y toda clase de comodidades. Debe al Banco Hipotecario $ 15,000. Actualmente produce al año alrededor de $ 8,000, en la venta de la fruta.
PRECIO DE VERDADERA OCASION: $ 100,000.
Más detalles y orden para visitarla, en:
AGUSTINAS 1125
Luis Silva Cortés y José Luis Silva

Propiedades - Esquina. Vendo
Las siguientes, en pleno Centro Comercial
EN BANDERA, CERCA CONGRESO
Gran propiedad. Produce: 9 o|o. Precio: $ 795 000.
ENTRE TEATINOS Y BANDERA
Propiedad con gran frente, para transformar.
EN PUENTE, VALIOSA PROPIEDAD
Produce: 10 o|o. Edificios de 1.a clase.
EN PLAZA DE ARMAS, GRAN ESQUINA
Muy productiva y bien construída.
VARIOS OTRAS DE ESQUINA
En Alameda, San Diego, San Pablo, Teatinos, etc.
ALEJANDRO GREENE CRUZAT
Sección Propiedades Urbanas
Oscar Greene Valverde y Jorge Guzmán Palacios
TEATINOS 86 — CASILLA 3722

YO CREO QUE SI
Usamos anilinas
"MUNDIAL"
Colores Ludwig. Nos costará sólo
$ 1.20
Vestirnos bien y en el color que deseemos, sin salir de casa y sin GASTAR EN INGREDIENTES.
No olvidarse: ANILINAS MUNDIAL
EN VENTA EN TODAS LAS BUENAS BOTICAS

Exposición de Animales
Los animales se recibirán hasta las 2 P. M. del Viernes 19.
Los jurados actuarán el Sábado 20.

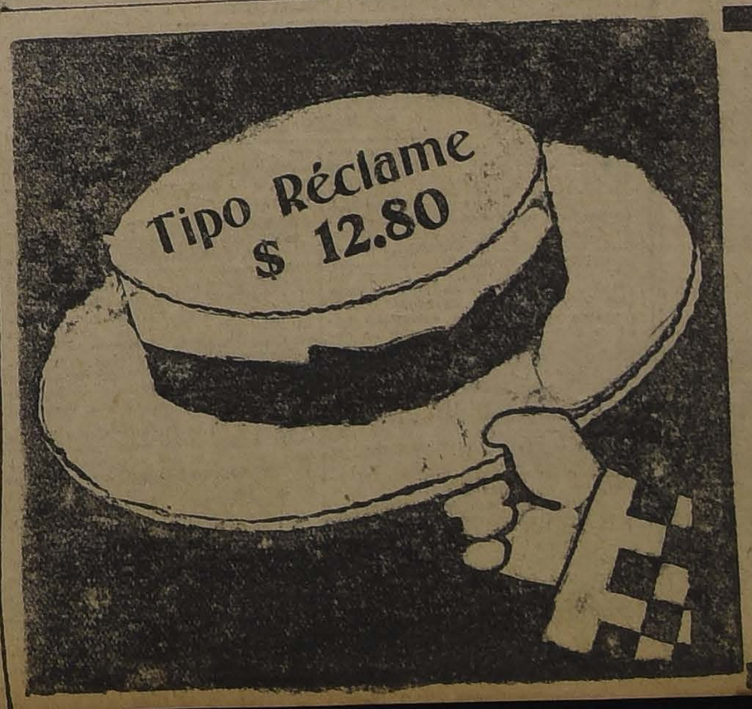

Antes de comprar su sombrero de paja, visite la Sombrerería
Capellaro
en donde encontrará el más grande surtido y a los mejores precios.
ESTADO 230
(Frente a la Sala Imperio)

HOY FIJARAN LOS PRESIDENTES ALIANCISTAS LA FECHA EN QUE INICIARAN SUS JIRAS A LAS PROVINCIAS

La jira del Cardenal Benlloch al sur del país

Ha sido tema de muy favorables comentarios en todos los círculos políticos la resolución del Cardenal Benlloch, dada a conocer por "La Nación" de ayer, de no realizar su anunciada jira por las provincias del sur.

Entre parlamentarios de todos los partidos se estimaba como una muestra de fina cortesía del Cardenal esta actitud que aleja toda posibilidad de que se le haga aparecer rozándose siquiera con las campañas de opinión que hoy agitan cierta parte del país y que parecen destinadas a tener mayor intensidad en los días próximos en la zona austral.

Junta Central Radical

La Mesa Directiva del Partido Radical en sesión de ayer acordó fijar el día 28 del presente para que las asambleas del departamento de Chillán y de la Agrupación de Valparaíso y Casablanca elijan candidato a diputado.

También acordó que el día 4 de Noviembre próximo las asambleas de la Agrupación de Cauquenes, Constitución y Chanco elijan candidato a diputado.

El día 5 de Noviembre próximo las asambleas de la provincia de Arauco elegirán candidato a senador y el día 15 del mismo mes candidato a diputado.

IV Convención de la Juventud Liberal

COMISION ORGANIZADORA

De orden del Presidente se ha citado a la Comisión de Organización de la IV Convención de la Juventud Liberal, para hoy Miércoles, a las 9 1|2 P. M., en Compañía 2822. Se encarece la asistencia.

Comité parlamentario Demócrata

Los Diputados demócratas, reunidos ayer tarde, después de elegir al señor Vicente Adrián para el cargo de 2.o vice-presidente de la Cámara, designaron a los Diputados don Manuel O'Ryan, don Róbinson Paredes y don Manuel J. Navarrete, para que formen el comité Parlamentario del Partido.

Presidentes del Congreso

La reunión de los Presidentes del Congreso, fijada para ayer tarde y en la cual debían considerarse las cuestiones relacionadas con la distribución de los Registros Electorales y con las próximas inscripciones, no se realizó, debido, según se nos informó a que los representantes de la Cámara de Diputados manifestaron que debiendo procederse momentos más tarde a la elección de Mesa Directiva de la Corporación, era conveniente esperarla, pues no sabían si serían reelegidos.

No se fijó fecha para nueva citación.

Conferencia

El Diputado señor Recabarren dará mañana Jueves, a las 6.30 P. M., una conferencia sobre temas de actualidad política y social, en el local del Gremio de Ferroviarios, situado en la calle de Bascuñán.

MONS. SILVA LEZAETA HABLA PARA "LA NACION"

"LA ACTUACION QUE LE CABE A LA IGLESIA CHILENA EN LA POLITICA, HA QUEDADO SABIAMENTE ESTABLECIDA EN LAS PASTORALES DEL SEÑOR ARZOBISPO DE SANTIAGO"

"La Iglesia tiene el deber moral de educar a los hombres en el cumplimiento de sus deberes como ciudadanos; pero esta instrucción debe hacerse en los períodos tranquilos, y no en aquellos próximos a las elecciones y de luchas ardientes"

"Hay que evitar que los sacerdotes, y especialmente los párrocos, se mezclen en los ardores de esa lucha, y comprometan los intereses de la Iglesia, la cual debe mantenerse siempre en una atmósfera serena y tranquila"

(DE NUESTRO CORRESPONSAL, POR TELEGRAFO)

Cuestión palpitante y de apasionado interés ha sido en los últimos tiempos la actuación que algunos funcionarios del orden eclesiástico han tenido en las actividades preparatorias de la próxima campaña electoral.

Los dirigentes de la Alianza Liberal y la opinión pública, en general, se han sentido alarmados ante la actitud de franca intervención en aquellas actividades que han asumido varios prelados de la Iglesia chilena, quienes sobre recomendar en pastorales y prédicas a sus feligreses el apoyo a una determinada combinación política, habrían prestado cooperación directa y efectiva para que la generación del poder electoral favoreciera a la organización política de sus afecciones.

"La Nación", cumpliendo sus propósitos de dar a sus lectores la nota culminante y definitiva de los acontecimientos de mayor interés nacional, ha hecho conocer desde sus columnas la opinion que la intervención del clero en política ha merecido no sólo a los distinguidos prelados de la Iglesia chilena, sino también la que un príncipe de la Iglesia Católica Apostólica y Romana, el Emmo. Cardenal Benlloch, habría emitido el día de su primera entrevista con nuestro Primer Mandatario.

Así, por intermedio de nuestras columnas, han hecho oir su voz y sus opiniones, el Iltmo. y Rvdmo. señor Arzobispo de Santiago y los señores Obispos de Concepción y de Tarapacá. El primero, recomendando la abstención del clero en las actividades políticas, para salvar el prestigio de la Iglesia chilena, y los segundos propiciando la participación del clero y de los católicos en las luchas eleccionarias, para llevar al Parlamento hombres de ideas católicas y defensores de la Iglesia.

Ahora habla el Iltmo. señor Obispo de Oleno y Vicario Apostólico de Antofagasta, doctor don Luis Silva Lezaeta, cuya elevada misión de amor y caridad social es reconocida y aplaudida en todo el país.

Las declaraciones que Monseñor Silva Lezaeta hizo a nuestro corresponsal cuando le interrogó sobre la actuación del clero en la política, dicen así:

ANTOFAGASTA. — "La Nación". —Hoy me he acercado al señor Obispo de Oleno don Luis Silva Lezaeta, y a nombre de "La Nación" lo he interrogado acerca de la opinión que le mereció la intervención del clero en la política.

El señor Silva me contestó:

"Me encuentro en Antofagasta desde el año 1883, o sea, desde cuatro años antes de la reorganización de la provincia, y desde esa época me dedico a las obras de beneficencia, encontrando siempre cooperación en todos los hombres buenos de Antofagasta, sin distinción de colores políticos.

"Creo que, como católicos y cristianos, antes de nada, los sacerdotes debemos dedicarnos a la caridad, manifestada en obras de beneficencia, y por eso que al preguntarme "La Nación" cuál es mi opinión acerca de la intervención del clero en la política, debo decirles lo siguiente:

"La actuación que le cabe a la Iglesia chilena en la política ha quedado clara y sabiamente establecida en las dos pastorales del Iltmo. y Rvdmo. señor Arzobispo de Santiago, y por lo tanto mi opinión al respecto está en completo acuerdo con ellas, pues la Iglesia tiene el deber moral de educar a los hombres para el cumplimiento de sus deberes como ciudadanos, a fin de formarlos buenos.

"Pero, debo agregar, que esta instrucción debe hacerse en los períodos tranquilos, y no en aquellos próximos a elecciones y luchas ardientes, para evitar así que los sacerdotes, especialmente los párrocos, se mezclen en los ardores de esa lucha y comprometan los intereses de la Iglesia, la cual debe mantenerse siempre en una atmósfera serena y tranquila.

"Creo que no debo agregar más sobre este particular, ya que todo ello está tan sabiamente expuesto en las pastorales del señor Arzobispo de Santiago". — CORRESPONSAL".

La jira de don Pedro Aguirre Cerda a Coquimbo

Hemos recibido la siguiente comunicación telegráfica de nuestro corresponsal en Coquimbo, señor "Coquimbo. — "La Nación". — Anoche y en autocarril llegó a esta ciudad procedente del Norte el candidato por Concepción don Pedro Aguirre Cerda, siguiendo hoy mismo por Longitudinal.

Anoche los radicales le ofrecieron un gran banquete, prolongándose la manifestación hasta avanzadas horas de la madrugada.

Entrevistado el señor Aguirre Cerda, nos manifestó que se ha propuesto imponer detenidamente de la situación de los damnificados de Atacama y que como miembro del Comité Central de Socorros considera que la Ley Lyon presenta en la práctica algunas deficiencias que aconsejan medidas administrativas y reformas legales.

Estima como cosa indispensable aumentar las atribuciones del Delegado Fiscal para solucionar las numerosas dificultades e incrementar la reconstrucción.

La situación electoral de Atacama es magnífica para el Partido Radical. En lo que respecta a Coquimbo se muestra admirado del crecido número de asambleístas y de gran actividad de acción.—**Corresponsal".**

Diputación Balmacedista Aliancistas por Santiago

Anoche se reunió el Directorio Departamental del Partido Liberal Democrático Aliancista y acordó para el 21 del presente para efectuar la elección interna de candidato a Diputado por Santiago.

Inmediatamente después de levantada la sesión, un grupo numeroso de correligionarios, a invitación del señor Enrique O. Barbosa, acordó presentar la candidatura de don Francisco Méndez Binimelis para la diputación de Santiago, en la lucha interna del Directorio. Se designó el siguiente Comité que tendrá a su cargo los trabajos preparatorios: señores Enrique O. Barbosa, Luis A. de Laire, Manuel Videla Ibáñez, Alberto Veloz Sotomayor, Luis Garín Solar, Tadeo Matelunа, Manuel Rojas Soffia, Leopoldo Urrutia, Santiago Carlos Parada, José Puelma, Ernesto Peña, Santiago Demarchi, Wenceslao Bueno Cruz.

Este Comité funcionará diariamente en el Club Presidente Balmaceda, de 11 a 12 de la mañana y de 4 a 8 P. M., donde se recibirán las adhesiones.

Otro grupo de liberales democráticos aliancistas propicia la candidatura de don Abraham Guzmán. De esta manera la lucha interna quedará circunscrita a los señores Méndez y Guzmán. Un Comité formado por los señores Humberto Garfias, Carlos Rubio Domínguez y Carlos A. Concha, está encargado de los trabajos preparatorios y de procurar que el candidato que salga derrotado, sea llevado por el Partido a otra ubicación de las que le ha correspondido en el pacto electoral de Alianza Liberal.

Diputación unionista por Chillán

Nuestro corresponsal nos informó ayer telegráficamente, lo siguiente:

"Chillán. — "La Nación". — Hoy ha estado en esta ciudad el Secretario del Partido Liberal Unionista, don Ramón Sanz Frías. Ha conferenciado con los dirigentes unionistas locales acerca de las candidaturas a Diputados que la combinación presentará por este departamento. Según los partos, la Unión Nacional deberá ir por dos Diputados: un conservador y un liberal. Sin embargo, el resultado de la constitución de las Juntas de Mayores Contribuyentes les obligará a ir por un sólo candidato, para asegurar su triunfo. — **Corresponsal".**

PARTIDO LIBERAL-DEMOCRATICO ALIANCISTA

CENTRO DE PROPAGANDA.—Se ha citado para hoy, a las 8.30 P. M., con el objeto de proceder a la elección de las vacantes producidas en el Directorio. Se nos encarece la asistencia.

PARTIDO LIBERAL

CENTRO LIBERAL DOCTRINARIO.—10.a comuna.—Se ha citado a sesión de Directorio para hoy Miércoles a las 9 1|2 P. M., en el local de costumbre.

Se ruega la asistencia a esta sesión a los señores Jorge Labarca, Jorge Solís de Ovando y a don Sergio Melo Lecaros, miembros del Centro Liberal Doctrinario de Santiago.

PARTIDO RADICAL

ASAMBLEA RADICAL DE TUNGAY.—Se ha citado a sesión a esta institución política para el Domingo próximo, a las 10 A. M., en Andes 4037, con el objeto de presentar los candidatos a municipales.

Se invita a esta sesión a todos los radicales de la comuna, sin distinción, con el fin de tratar en definitiva de la unificación del partido y de la fundación del Club.

PARTIDO DEMOCRATA

CANDIDATURA A MUNICIPAL DE LUIS A. MUÑOZ.— El comité que patrocina esta candidatura se reunió últimamente con gran número de adherentes. Entre otros se tomaron los siguientes acuerdos y consideraciones:

1.o Esperar la resolución que tomen los representantes de este Comité en la reunión que se celebrará el Jueves próximo para tratar la cuestión senatorial.

2.o Recomendar a los presidentes de los Comitees comunales activen la propaganda de esta candidatura a municipal.

3.o Citar a una reunión general a los adherentes a esta candidatura para el Sábado 20 de los corrientes, a las 9 P. M., en el Centro Democrata "La Reforma".

COMITE EJECUTIVO DOCTRINARIO.—De orden del presidente se ha citado a los miembros de esta colectividad para el Sábado 20 de los corrientes, a las 9 P. M., en el Centro Demócrata, "La Reforma". El punto principal de la convocatoria es la cuestión senatorial.

CENTRO DEMOCRATA "BLANCO ENCALADA".—Para el Jueves 18 del presente, se ha citado al Directorio de este Centro de propaganda demócrata con el fin de tomar importantes acuerdos.

CENTRO LA AVANZADA DEMOCRATA.—En sesión celebrada el 15 del corriente tomó los siguientes acuerdos:

1.o Citar a la comisión de fiesta para la próxima sesión.

2.o Se acordó por la unanimidad de los asambleístas llevar la candidatura a senador de don Vicente Adrián y trabajar activamente por su triunfo.

3.o Citar a los señores M. Rojas, R. San Martín, Luis Rojas, L. Tapia, Carlos Cifuentes para el Jueves 18 en la secretaría.

4.o Citar a junta general extraordinaria para el Jueves 18 del corriente, a las 8 1|2 P. M. Local: Victoria 597.

CANDIDATURAS RETAMALES Y GUERRERO.— El Comité Central que dirige los trabajos de estas candidaturas, celebró sesión el Sábado último y entre los acuerdos que se tomaron se acordó invitar para el Jueves próximo, a las 8 1|2 P. M., en San Alfonso N.o 7, a los presidenes y secretarios de los Comités de las comunas rurales, con el objeto de organizar las comisiones que tendrán a cargo la inscripción electoral y las de propaganda para la elección interna a senador por la provincia en favor de don Vicente Adrián. El comité recomienda especialmente la asistencia a los adherentes de la candidatura municipal de don Ricardo Guerrero, como asimismo a las mesas directivas de los comitees de las distintas comunas, a fin de darles

MESAS DIRECTIVAS DEL CONGRESO NACIONAL

DEL HONORABLE SENADO

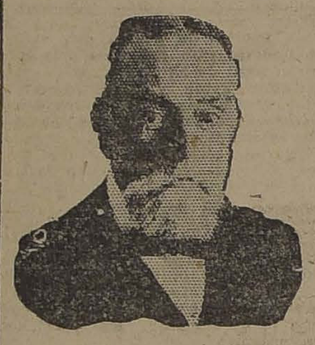

DON LUIS CLARO SOLAR, Presidente

DON PEDRO CORREA OVALLE, Vicepresidente.

DE LA CAMARA DE DIPUTADOS

DON VICTOR CELIS MATURANA Presidente

DON FRANCISCO GARCES GANA Primer Vice

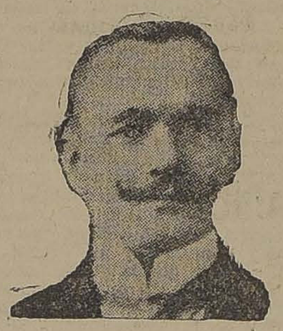

DON VICENTE ADRIAN Segundo Vice

LA REDONDILLA

LOS DIPUTADOS DEMOCRATAS Y COMUNISTAS SE REUNIRAN HOY PARA CONSIDERAR EL DECRETO DEL GOBIERNO QUE SUPRIMIO AQUEL SISTEMA DE TRABAJO

Desde hace algún tiempo ha venido preocupando la atención de los parlamentarios de la región Norte del país, la situación creada a los obreros marítimos de Iquique y Antofagasta por el decreto del Supremo Gobierno que suprimió el sistema de la redondilla en las faenas de carga y descarga.

Un grupo de diputados, entre los cuales figuraban demócratas, radicales, liberales y comunistas, habría conferenciado ayer tarde en la Cámara con el señor Ministro de la Guerra, acerca de la conveniencia de derogar el aludido decreto. El General Altamirano habría manifestado que razones de orden público, de cuya consideración el Gobierno no podía desentenderse, aconsejaban el mantenimiento de su decreto.

Se nos informa que los diputados demócratas y comunistas se reunirán esta tarde para estudiar este problema y resolver la forma en que podrían proceder para lograr el restablecimiento del sistema de la redondilla. Se nos informa también que a esta reunión serán invitados todos aquellos parlamentarios que no estén de acuerdo con la resolución del Gobierno.

Es posible que el Consejo de Gabinete se ocupe, por su parte, en la reunión de hoy, de este asunto.

PRESIDENTES DE LA ALIANZA LIBERAL

SE REUNIRAN ESTA TARDE PARA FIJAR LA FECHA DEFINITIVA EN QUE INICIARAN LAS JIRAS A LAS PROVINCIAS DEL SUR

En nuestra edición anterior anticipábamos la información de que los presidentes de la Alianza Liberal tenían ya concertado, en sus líneas generales, el programa de las giras políticas que en breve realizarán por el país, comenzando por las provincias australes.

Se nos informa que los jefes aliancistas están citados para esta tarde, con el objeto de fijar la fecha definitiva en que deben iniciarse aquellas visitas a las provincias.

Según las informaciones que hemos recibido de nuestros corresponsales, los Partidos Aliancistas de las provincias del Sur se preparan para tributar entusiastas y grandes recepciones a los jefes de nuestros partidos.

DIPUTADOS RADICALES

DON PEDRO RIVAS VICUÑA, SE EXCUSO POR MOTIVOS PERSONALES, DE ACEPTAR LA PRESIDENCIA DE LA CAMARA DE DIPUTADOS, PARA CUYO CARGO FUE ELEGIDO POR UNANIMIDAD

Como lo habíamos anunciado en nuestra edición anterior, ayer tarde se reunieron los diputados radicales, para acuerdo de la designación de mesa directiva de la Cámara y de actualidad política.

Respecto del primer punto, los diputados radicales, como una delicada manifestación de simpatía y de adhesión al señor don Pedro Rivas Vicuña, resolvieron, por unanimidad, llevarlo a la presidencia de la Corporación.

El señor Rivas Vicuña, vivamente emocionado agradeció esta demostración tan sincera como afectuosa de sus colegas, expresando que no se le ocultaban los móviles de elevada consideración en que ella estaba inspirada; pero se excusó, en forma indeclinable de aceptar aquella honrosa designación por razones de orden estrictamente personal relacionadas con la atención de sus negocios.

En esta situación, se acordó, también por unanimidad, reelegir al señor don Víctor Celis Maturana.

A continuación se designó a los señores Rivas Vicuña, Durán y González don Luis A., para que formen el Comité Parlamentario del partido.

Antes de levantarse la reunión, se trató de la distribución de los Registros Electorales, acordándose recomendar al presidente de la Cámara, señor Celis Maturana, que procure dentro del menor tiempo posible, de la Comisión de Presidentes del Congreso que la distribución de aquellos útiles se haga en conformidad estricta con las disposiciones legales pertinentes.

SENADURIA ALIANCISTA POR ÑUBLE

EL CANDIDATO DON JUAN SERRANO INICIA CON BRILLANTE EXITO SUS TRABAJOS ELECTORALES

Se prepara una gran recepción en honor de los presidentes de la Alianza Liberal

(De nuestro Corresponsales, por Telégrafo)

En nuestra información de ayer dimos cuenta de la proclamación del señor don Juan Serrano como candidato de la Alianza Liberal, a Senador por Ñuble. Y agregábamos que por el día de ayer realizaría una jira al departamento de Bulnes, con el objeto de conversar con sus amigos políticos sobre la designación de candidatos aliancistas a Diputado por la Agrupación de Bulnes y Yungay.

Acerca de esta jira y de las diversas actividades políticas de la Alianza, en la provincia del Ñuble, nuestros corresponsales nos han enviado las siguientes informaciones:

DIPUTACION LIBERAL ALIANCISTA POR BULNES Y YUNGAY

"Bulnes. — "La Nación". — Hoy estuvo en esta ciudad el candidato a Senador de la Alianza Liberal, don Juan Serrano, acompañado de numerosos dirigentes chillanejos.

"Durante todo el día estuvo conferenciando con los dirigentes de la política aliancista de este departamento, encontrando en todos un grande entusiasmo y decisión para acompañarlo en la próxima campaña.

"En estas conferencias se trató de la designación de candidato a diputado liberal aliancista por la Agrupación, siendo recibida con general entusiasmo la candidatura de don Feliodoro Tapia, distinguido abogado de Chillán y una de las figuras más relevantes de la Alianza Liberal.

"Se me informa que el señor Serrano habría recibido numerosas e importantes adhesiones de elementos políticos muy prestigiosos que no pertenecen a la Alianza, tales como el de don Ricardo S. Troncoso, quien como se sabe, aporta un contingente electoral inapreciable. — **Corresponsal".**

ADHESIONES AL SEÑOR SERRANO, EN YUNGAY

"Yungay. — "La Nación". — Se encuentra en esta ciudad don Ignacio Serrano, hijo del candidato a Senador de la Alianza. Esta jira habría sido muy provechosa, pues, en las reuniones que ha celebrado con los dirigentes aliancistas del departamento se habría podido establecer la firme situación electoral del candidato a Senador. Elementos valiosos electorales, y que en los últimos tiempos han permanecido alejados de las luchas activas, han ofrecido su adhesión al señor Serrano. Entre otros podrían mencionarse los señores Fidel Muñoz Rivas y Juan Otárola, quienes representan un contingente electoral numeroso. Igualmente el señor Serrano habría recibido otras adhesiones muy importantes para la candidatura de su señor padre. — **Corresponsal".**

ACTIVIDADES ALIANCISTAS EN CHILLAN

"CHILLAN. — "La Nación". — Los elementos dirigentes de la Alianza se encuentran entusiasmados ante el brillante éxito con que se inician los trabajos de la candidatura senatorial de don Juan Serrano. Excelente impresión ha causado la noticia de las adhesiones que recibió en su jira a Bulnes, especialmente, la del señor Ricardo S. Troncoso, como también la general aceptación con que fué recibida la candidatura de don Feliodoro Tapia, para la diputación liberal aliancista por Bulnes y Yungay. Los contingentes electorales que aportarán en la lucha de Marzo los señores Troncoso y Tapia, asegurarían en forma inamovible el triunfo del señor Serrano. — **Corresponsal".**

RECEPCION DE LOS PRESIDENTES ALIANCISTAS

"CHILLAN. — "La Nación". — Hoy a las 6 P. M., se reunió en los salones de "El Día" el Comité Organizador de los festejos en honor de los presidentes de la Alianza Liberal.

"En la estación se les ofrecerá una gran manifestación popular, la cual se organizará en desfile hasta el Teatro Municipal, en cuyo sitio se verificará una velada política. Terminado el acto, se ofrecerá a los presidentes y comitiva un gran banquete de 200 cubiertos en el Club Comercial y al cual asistirán los dirigentes de Chillán y las delegaciones que enviarán los partidos aliancistas de todos los departamentos. — **Corresponsal"**

SENADURIA UNIONISTA POR VALPARAISO

SE HABLABA AYER DE SOLUCIONAR EL CONFLICTO DE VALPARAISO, DANDO AL PARTIDO NACIONAL OTRA UBICACION

Los fundamentos de la renuncia del señor Fernández García serían el mantenimiento de la candidatura Urrejola y la escisión producida entre los nacionales de Valparaíso

Tema de los más animados comentarios fué ayer en los círculos políticos la información que dimos anunciando que el señor don Manuel Fernández García había renunciado ante la dirección del Partido Nacional y de la Junta Ejecutiva Unionista, la candidatura senatorial por Valparaíso.

Vuelve al tapete de la actualidad política el conflicto de la senaduría por aquella provincia, que representaría una delicada dificultad para la Unión Nacional, y que se derivó, como recordarán nuestros lectores, de la resistencia enérgica y firme que los conservadores de Valparaíso opusieron a la cesión de esa ubicación senatorial al Partido Nacional, acordada por la Junta Ejecutiva Conservadora y ratificada posteriormente por el Directorio General.

Los dirigentes unionistas vivamente preocupados buscarían la manera de solucionar este conflicto, sea designando un reemplazante del señor Fernández García dentro del Partido Nacional, sea cambiando la ubicación de Valparaíso a otra provincia, que podría ser Colchagua o Linares.

Alrededor de la primera solución, según se decía ayer, en los círculos políticos, se habría ofrecido la candidatura a los señores Arturo Prat, Rafael Luis Barahona, Jorge Valenzuela y Miguel Letelier Espínola, sin resultados positivos apreciables, pues todos o su mayoría, la habrían declinado.

CUALES SERIAN LOS FUNDAMENTOS DEL RETIRO DEL SEÑOR FERNANDEZ GARCIA

Aún cuando se mantiene en la más estricta reserva la comunicación que el señor Fernández García envió al Presidente de su Partido y a la Junta Ejecutiva unionista, anunciando su decisión de retirarse de la candidatura senatorial, por las conversaciones de los círculos políticos han podido conocerse algunas de las razones que da para fundamentar su resolución.

Y ellas no serían otras que la que anticipábamos en nuestra edición anterior, en orden a que el mantenimiento de la candidatura del señor Urrejola resta al candidato de la Unión Nacional fuerzas electorales que tienen influencia decisiva en la elección y que hacen imposible dar la batalla con alguna posibilidad de triunfo. Fuera de esto agregaríase que la escisión producida en la Asamblea Nacional de Valparaíso, muchos de cuyos dirigentes no aceptarían esta ubicación senatorial y se mantienen dispuestos a apoyar al señor Urrejola, quita al candidato de la Unión, cualquiera que él sea, toda expectativa de éxito.

CON EL SENADOR SR. BAÑADOS

NOS HABLA SOBRE SU LABOR EN EL CONSEJO SUPERIOR DE HABITACIONES PARA OBREROS

En los pasillos del Congreso tuvimos oportunidad de conversar ayer con el Senador por Santiago, don Guillermo M. Bañados, a quien el Supremo Gobierno ha designado miembro del Consejo Superior de Habitaciones para Obreros, en reemplazo de su malogrado colega don Zenón Torrealba.

El señor Bañados, ha regresado

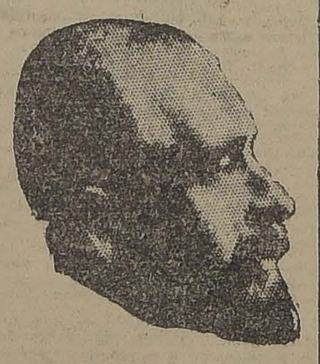

EL SENADOR Sr. BAÑADOS

sus actividades parlamentarias y políticas, después de una tenaz enfermedad que lo tuvo alejado del Congreso por más de 7 meses.

Como la conversación recayera sobre la labor del Consejo Superior de Habitaciones para mejorar las condiciones materiales de vida de los obreros, el señor Bañados nos dijo lo siguiente:

Como miembro del Consejo Superior de Habitaciones Obreras he asistido a una reunión y en el deseo de colaborar lo más posible a la labor de este Consejo y con su autorización, pedí en el último Consejo de la Caja Hipotecaria que un director estudiara dos puntos de mucho interés para nuestro programa:

1.o Que la Caja Hipotecaria nos tomara cerca de un millón de pesos en bonos; y

2.o Que la Caja de Ahorros de Santiago y la Nacional compraran las casas actualmente hechas por el Consejo de Habitaciones Obreras siempre que sus dueños hubieran pagado una tercera parte de su valor.

Con ambas sumas de dinero el Consejo iniciaría en el acto la construcción de medio centenar de casitas para obreros en Santiago y provincias.

El Director de la Caja, don Luis Barros Borgoño acogió con todo agrado la idea y prometió estudiarla y ver modo de darle la solución apetecida por el Consejo de Habitaciones Obreras.

Tengo, nos agregó el Senador señor Bañados, el firme propósito de hacer obra efectiva en bien de la habitación barata, tanto en el seno de las instituciones ya antes citadas como desde mi asiento en el Senado.

Mi proyecto de invertir cien millones de pesos en casas baratas para empleados y obreros que presenté al Senado a fines del año pasado, aunque encontró excelente acogida, no ha podido ser discutido por un defecto consititucional a saber, que impone contribuciones para formar el capital y es sabido que según nuestra Carta Fundamental, toda contribución tiene que nacer en la Cámara de Diputados.

Este proyecto será presentado en breve en esta Cámara por uno de mis amigos.

Defensa de Chile en Washington

A indicación del Ministro de Relaciones, señor Bello Codesido, la Cámara de Diputados, después de un breve debte, y por asentimiento tácito despachó ayer el proyecto que concede autorización para gastar hasta 300 mil pesos oro en los gastos que demande nuestra defensa ante el Tribunal de Washington.

Diputados Conservadores

Para hoy a las 6 P. M., están citados los Diputados Conservadores, con el objeto de ocuparse de cuestiones de orden interno y de la designación de Comité Parlamentario.

Sesiones de la Cámara de Diputados

La Cámara de Diputados ha acordado que las sesiones ordinarias que debe celebrar en conformidad a lo dispuesto en el artículo 42 del Reglamento, se verifiquen los días Martes, Miércoles y Jueves, de 4 a 7 P. M.

Movilización del puerto de Valparaíso

El Ministro de Hacienda, señor Subercaseaux, dió ayer explicaciones sobre las observaciones que el diputado señor Leckie formuló en la Comisión Conservadora y relacionadas con la situación de los obreros del puerto de Valparaíso, ocupados de la movilización de bultos.

Alrededor de esta cuestión se produjo un debate que pueden consultar nuestros lectores en la versión oficial que damos en otras columnas de esta misma edición.

Don Horacio Mujica

Desde ayer se encuentra en Santiago, de regreso de una prolongada permanencia en Iquique, el Diputado por Tarapacá don Horacio Mujica.

Reforma del Código Sanitario

El Diputado señor O'Ryan solicitó ayer del Gobierno la inclusión en la convocatoria del proyecto que reforma el artículo 65 del Código Sanitario.

Mayores Contribuyentes de Santiago

En la tabla de la Corte de Apelaciones de Santiago de hoy figuran las reclamaciones sobre la formación de Juntas de Mayores Contribuyentes del departamento de Santiago. Es posible que la causa se vea hoy.

Junta Inscriptora de Linares

Nuestro corresponsal en Linares nos envía el siguiente telegrama:

"Linares.—"La Nación".—La Junta Inscriptora ha quedado constituída por los siguientes Mayores Contribuyentes:

Presidente, señor Francisco Valdés Cuevas, liberal unionista.

Secretario, señor Arturo Valdés Larraín, liberal unionista.

Comisario, señor Gustavo Ortúzar, conservador.—**Corresponsal".**

Mayores Contribuyentes de Lautaro

Hemos recibido el siguiente telegrama de nuestro corresponsal en Lautaro:

"Lautaro.—"La Nación".—Hoy se constituyó la Junta de Mayores Contribuyentes de Lautaro, concurriendo tan sólo cuatro de ellos, de los cuales dos eran radicales y dos liberales democráticos unionistas.

Faltaron los señores Francisco Tejedo, radical; Alfredo Burgos y Adolfo Rubilar, liberales democráticos aliancistas.

Por este motivo se produjo empate en el nombramiento, resolviéndose por sorteo nombrar a los señores Sáez, Camilo Godoy, Laureano Baronia, liberales democráticos unionistas.

Por sorteo se designó también comisario el señor José Luis Marchant, liberal democrático unionista.—**Corresponsal".**

ANTES DE VACUNAR SUS ANIMALES CONTRA EL

CARBUNCLO BACTERIDIANO

"PICADA"

IMPONGASE DE LOS PRECIOS Y RESULTADOS DE LAS

VACUNAS ANTICARBUNCLOSAS

QUE PREPARA EL

Instituto Biológico de la S. N. de A.

San Francisco 2291 — Teléfono 58, (San Miguel)

NOTA. — El dinero que pague por estas vacunas, no irá al extranjero, sino que quedará en Chile para desarrollar los servicios del Instituto y servir mejor los intereses de la Agricultura Nacional.

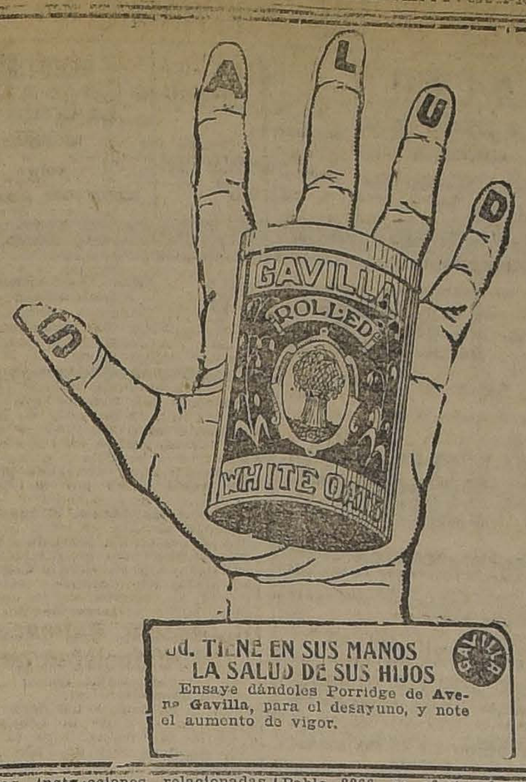

Ud. TIENE EN SUS MANOS LA SALUD DE SUS HIJOS
Ensaye dándoles Porridge de Avena Gavilla, para el desayuno, y note el aumento de vigor.

algunas instrucciones relacionadas con esta candidatura.

Para los efectos de nombrar las comisiones indicadas anteriormente, se ruega concurran a esta reunión a los señores Luis E. Rojas, Armando Duque, Samuel Arenas, Juan Ramírez A., Amador Díaz R., Arturo Romo, Manuel Gárate, Manuel Castro, Esteban Toro, Apolinario Escobedo, Alfredo Duner, Dionisio Pavez, Máximo Montenegro, Ignacio Miranda, Romualdo Villalón, Alfredo Guerrero, Floridor Parra, Francisco Peyrin, Luis A. López y Francisco Sepúlveda.

COMITE CENTRAL PRO CANDIDATURA A MUNICIPAL EULOGIO MOLINA.—Se ha citado para hoy Miércoles, a las 9 de la noche, en Avenida Matta 1131, local de la 10.a comuna, al Comité Central que dirige los trabajos de esta candidatura.

CENTRO DEMOCRATA ARTEMIO GUTIERREZ. — Conforme a acuerdos tomados por esta colectividad política, hoy Miércoles 17 del presente, a las 8 1|2 P. M., en San Pablo 2266, se efectuará una junta general extraordinaria a fin de elegir el Directorio oficial ordenado por nuestros estatutos sociales aprobados recientemente.

CENTRO GUERRILLEROS DE LA DEMOCRACIA.—Maestranza N.o 567.—Se ha citado a junta general de socios para el Jueves 18 del presente, a las 8.30 P. M., en nuestro local social, calle Maestranza N.o 567. Se recomienda la mayor asistencia por haber asuntos de suma urgencia de que tratar, entre otros, los siguientes:

Cuenta de tesorería; Nombramientos de varias comisiones; Extraña actitud observada por varios miembros de este Centro; Actualidad política; y Admisión de nuevos socios.

PARTIDO NACIONAL

ASAMBLEA NACIONAL. — De orden del señor presidente se ha citado a sesión extraordinaria para el Jueves 18 del presente, de 6 1|2 a 7 P. M., para tratar de asuntos políticos y en especial para tratar referente a la senaturía por Santiago.

CAMPO RADICAL

EL DIPUTADO POUCHUCQ

Leemos en "El Día" de Chillán:

Anoche, ante la Asamblea Radical de esta ciudad, ha rendido su cuenta parlamentaria el diputado por este departamento, señor Roberto Pouchucq.

El Partido Radical de Chillán debe sentirse orgulloso de tener un representante en el Congreso como el señor Pouchucq, que encarna la más pura doctrina liberal y que es, a la vez, el más celoso batallador por los intereses de esta provincia.

Pocos, poquísimos diputados podrán contar en este sentido con una labor tan positiva y provechosa como el representante radical.

Cuanto se le ha pedido a nombre de Chillán, no ya por sus correligionarios sino por cualquier ciudadano ha sido atendido inmediatamente por el señor Pouchucq, siempre que se trate, naturalmente, de una obra justa y de progreso para esta región.

Son innumerables las gestiones hechas por él en bien de este pueblo, sin reparar en sacrificios, con una consagración absoluta, con una voluntad puesta siempre al servicio de la región que representa.

El señor Pouchucq encarna el tipo del congresal que se pone incondicionalmente al servicio de los intereses de su departamento, y que hace cuanto está de su parte por su adelanto y bienestar.

su nombre despierta simpatías en todos los círculos y colectividades, aún en aquellos de ideas políticas contrarias a las suyas.

Es que la gratitud prende en todas las almas bien puestas, y se sobrepone a las pasiones políticas o a las diferencias partidaristas.

Por otra parte, el señor Pouchucq es un diputado trabajador y tesonero.

No se ha distinguido por el brillo de su elocuencia, no ha hecho derroche de discursos en la Cámara de que forma parte, pero es un asistente asiduo a las sesiones, como hay pocos; un impulsador de toda idea buena, y un elemento de valor dentro de las comisiones parlamentarias. Estas cualidades, a nuestro modo de ver, valen mucho más que aquellas.

Con justísima razón la Asamblea Radical aprobó ampliamente la cuenta que dió anoche el señor Pouchucq de su labor parlamentaria y le tributó una cariñosa ovación.

Fué una acción noble y generosa, que honra a la Asamblea Radical.

Con justa razón, también, la casi totalidad de los radicales de Chillán, señala su nombre como el del futuro diputado por este departamento, con lo cual no hace otra cosa que reconocer sus méritos indiscutibles y premiar su labor fecunda y provechosa con una reelección justificadísima.

LAUTARO.

Chillán entero tiene contraída con él una gran deuda, y es por esto que

CAMARA DE SENADORES

Por asentimiento unánime, se aprobó la indicación del senador señor Yáñez, para discutir el Martes próximo, con o sin informe de Comisión, el proyecto sobre constitución de la propiedad austral.— El senador señor Bañados pide la inclusión en la convocatoria de su proyecto sobre dieta parlamentaria.— A segunda hora se entró a la discusión del proyecto sobre impuesto a la renta.

SESION 2.a EXTRAORDINARIA EN 16 DE OCTUBRE DE 1923

Presidencia de los señores Claro Solar y Correa Ovalle

Se abrió la sesión a las 4.20 P. M., con asistencia de 18 señores Senadores.

ACTA

Se leyó y fué aprobada el acta de la sesión anterior.

INCIDENTES

Agua potable de Valparaíso. — Necesidades de Limache.

El señor RIVERA. — En una de las últimas sesiones, cuando durante el período ordinario se trató en el Senado del presupuesto de la Empresa de Agua Potable de Valparaíso, no se incluyó una modificación a la partida 27 de dicho presupuesto, y que se refiere al funcionamiento económico de dicha Empresa. Como este proyecto es de suma urgencia y no demandará gasto alguno al Fisco, pide se dirija oficio al señor Ministro del Interior a fin de que lo incluya en la convocatoria.

Desea también llamar la atención del Gobierno sobre dos asuntos que tienen relación con la salubridad pública y la higiene del departamento de Limache. Ultimamente, después de largos estudios, se ha descubierto en Limache un pozo inagotable de agua potable, que es de propiedad del conocido y prestigioso vecino señor don José Cruz, quien lo cede gratuitamente para el servicio de Limache y San Francisco. El obtener agua potable en Limache es uno de los problemas que se ha venido estudiando con el más decidido interés en la localidad, porque el agua que hai allí no es potable, y en más de una ocasión ha dado origen al desarrollo de enfermedades epidémicas. Actualmente, algunos vecinos fabrican el agua potable para su consumo y facilitan una parte a sus relaciones.

Sus observaciones van encaminadas a rogar al señor Ministro del Interior tome nota de un oficio enviado por el Gobernador de dicha localidad, en el que le anuncia el descubrimiento que se acaba de hacer y que le preste la atención debida.

También la Junta Departamental de Caminos, de Limache, ha pedido la construcción de carreteras que unan a Limache Viejo con Limache Nuevo y otra sobre el estero, en la misma localidad. Como éstas son obras de progreso y llamadas a servir una verdadera y sentida necesidad pública, espera que el Gobierno le tomará muy en cuenta, especialmente si se considera que viene recomendada por la propia Junta Departamental de Caminos, lo cual influirá para que le preste la atención que merece.

Servicio ferroviario entre Chillán y Constitución

El señor EDWARDS. — En una de las sesiones del mes de Mayo último, tuvo oportunidad de llamar la atención del Gobierno hacia los perjuicios que ocasionaba al comercio la supresión de uno de los trenes de pasajeros que hace su servicio entre Chillán y Constitución. El señor Ministro de Industria le manifestó que el Consejo Directivo de la Empresa había hecho esta supresión por razones de economía; pero que para suplir esta necesidad, pondría en servicio dos carros automóviles. Las poblaciones interesadas se dieron por satisfechas. Desgraciadamente, hasta ahora no se ha cumplido la promesa del Gobierno, y los habitantes de dicha zona sufren las consecuencias de la falta de elementos de transporte. Pide que se dirija oficio al señor Ministro de Industria, a fin de que recabe del Consejo de la Empresa de los Ferrocarriles del Estado, el cumplimiento de su promesa.

Constitución de la propiedad austral

El señor YAÑEZ. — Por vigésima vez desea llamar la atención no tanto del Senado, sino de la Comisión de Colonización, sobre la necesidad de despachar pronto el proyecto sobre constitución de la propiedad en la región austral del país.

El proyecto consulta tres ideas fundamentales, cuya enunciación basta para ver su necesidad. La primera se refiere a la constitución definitiva y pronta que tiene la propiedad actual, porque los propietarios se encuentran con la dificultad insalvable de que sus títulos no son aceptados por los Bancos y otras instituciones de crédito. La segunda consulta la interpretación de las leyes del año 66 y 74, que han sido objeto de interpretaciones diversas por los Tribunales de Justicia, y la tercera da al Fisco la facultad de transigir los pleitos para reconocer la propiedad de los terrenos que estén trabajados. Este proyecto no se ha despachado exclusivamente por la inercia de la Cámara de Diputados y por la inercia del Senado. Se encuentra en esta Cámara, desde el mes de Mayo, y la Comisión de Colonización pidió informe al Consejo de Defensa Fiscal, lo cual el Senador que habla lo encuentra malo, porque un cuerpo legislativo no debe pedir esta clase de informes. El Consejo de Defensa Fiscal no se creyó capacitado para informar, y envió los antecedentes en consulta a la Inspección de Tierras, que hasta ahora no ha evacuado su informe.

Entretanto hay un poder que está usufructuando al amparo de esta demora: son los grandes concesionarios. Por estas razones, espera que no se tomen a mal sus insistencias para despachar este negocio, fijándole un plazo prudencial y hace indicación desde luego para que se fije ocho días, debiendo discutirse con o sin informe de comisión.

El señor BRIONES LUCO. — La simple enunciación que acaba de hacer el señor Senador por Valdivia, está manifestando al Senado la importancia y gravedad del proyecto a que se acaba de referir. La Comisión de Colonización no pidió informe al Consejo de Defensa Fiscal, sino que él presentó un cuestionario sobre situaciones de hecho, y, precisamente ayer, algunos de sus miembros se acercaron al señor Ministro de Relaciones Exteriores, a fin de que apresure el informe que está en poder de la Comisión, en ocho días más. Este es el motivo por qué el Senador por Tarapacá cree que de aquí al Martes podrá tener ya despachado el proyecto. En cuanto al interés particular, no ve por qué pueda resentirse, ni tampoco el interés del Estado. En el suyo está recuperar la mayoría de los terrenos para entregarlos en usufructo en la forma que mejor convenga a los intereses del país.

El señor CONCHA SUBERCASEAUX.—Considera que éste es uno de los problemas más graves que afecta a toda la zona austral y que la falta de dominio definitivo es la causa principal de que esos propietarios carezcan del crédito hipotecario. Por eso votará con gusto la indicación formulada por el senador de Valdivia.

—Usan de la palabra en el mismo sentido los señores Zañartu (Enrique) y Bañados.

Sucesos en Río Negro

El señor BAÑADOS.—Da lectura a un telegrama que ha recibido del señor presidente de la Agrupación Demócrata de Río Negro en que formula graves denuncios sobre desórdenes producidos con motivo de la proclamación del candidato a diputado del Partido Demócrata. Según ese telegrama, los asambleistas fueron asaltados por una turba en que figuraban algunos guardianes de policía y entre los heridos está el candidato señor Rojas.

Espera que el señor Ministro del Interior, que ha dado tantas muestras de energía e imparcialidad, será inexorable para obtener el castigo de los culpables.

Dieta parlamentaria

El señor BAÑADOS.—Recomienda al mismo tiempo la inclusión en la convocatoria del proyecto sobre reforma constitucional que tuvo el honor de presentar en 1919 para suprimir la palabra "gratuita" en el N.o 2 del inciso 5.o del artículo 21 de nuestra Carta Fundamental que se refiere a las funciones parlamentarias.

Aduce diversas consideraciones sobre las ventajas que reportaría la remuneración de las funciones parlamentarias, que permitirían llevar a la representación nacional a personas idóneas y altamente preparadas que hoy se ven obligadas a rehusar estos cargos por falta de independencia económica.

Agua Potable de Limache.—Ferrocarril a Valparaíso por Casablanca

El señor URREJOLA. — Tiene el agrado de hacer suya las tres peticiones de inclusión en la convocatoria que ha formulado el honorable señor Rivera, y muy en especial a la que se refiere al servicio de Agua Potable de Limache. Recomienda a la Dirección de Obras Públicas hacer los estudios correspondientes a fin de que sea realizada cuanto antes esta obra que es tan reclamada por aquella localidad. Pide, al mismo tiempo a la Comisión respectiva, que active el despacho del informe relativo al proyecto de construcción del Ferrocarril de Valparaíso por Casablanca.

El señor ZAÑARTU (don Enrique).—Respecto al pedido que ha formulado el honorable señor Urrejola, debe manifestar a Su Señoría que ha citado a la Comisión en repetidas ocasiones a fin de tratar dicho proyecto; pero como la mayoría de los miembros pertenecen a la Comisión de Hacienda y debido al enorme recargo de trabajo que ha habido, no les ha sido posible evacuar el informe respectivo. Pero ahora puede estar seguro que hará todo lo posible para que se despache cuanto antes.

—Terminados los incidentes.

—Unánimemente fué aprobada la indicación del señor Yáñez para tratar en la sesión del Martes próximo, con o sin informe de Comisión, el proyecto sobre constitución definitiva de la propiedad austral.

—Igualmente se acordó dirigir los oficios solicitados por los honorables senadores por Valparaíso y Ñuble.

—Se suspendió la sesión.

SEGUNDA HORA

Impuesto a la renta

Entrando a la Orden del Día se pasó a continuar el debate sobre el proyecto que crea el impuesto a la renta.

El señor OPAZO.—Como uno de los miembros de la Comisión informante da a conocer las razones que ha tenido para proponer algunas reformas y en qué consisten ellas, haciendo que los tributos descansen en un verdadero principio de equidad porque el proyecto del Gobierno exoneraba del pago de los nuevos tributos a muchas personas que no tienen por qué ser eliminadas en las nuevas contribuciones que se proponen. Según las leyes inglesas, que son las más sabias en estas materias, cada ciudadano debe contribuir a los gastos del Estado según sus medios de producción y los gastos del país, pero en ningún caso puede aceptarse la eliminación en el pago del tributo que le corresponde.

Según opinión de todos los economistas, el impuesto sobre la renta puede producir grandes males si no se la maneja con prudencia y equidad. La tendencia comunista y socialista siempre se ha manifestado en el mundo en el sentido de elevar el impuesto a la renta al máximum a fin de libertar del pago de contribución a la enorme masa de fortunas medianas; y exactamente eso mismo es lo que se proponía en el proyecto aprobado por la Cámara de Diputados, lo cual la Comisión consideró inaceptable bajo ningún punto de vista. Por otra parte, tanto considera aceptable la declaración de bienes, que es un acto inquisitorial que está llamado a ocasionar enormes molestias a los contribuyentes, sin que produzca las entradas que tanta confianza despiertan en el Gobierno, y aún se prestará a chantages políticos, como ha ocurrido en Francia con los hombres más destacados en la vida pública.

Dentro de otro orden de consideraciones, hace notar el señor senador que las fuentes de producción nunca han sido otras y no podrán ser que el comercio y las industrias y el Gobierno no ha querido reparar en que el impuesto a los bienes muebles tienen que repercutir en el comercio, en las industrias, porque están ligadas a ellas por raíces indestructibles.

Otro factor que debemos considerar en este régimen de eterno déficit, es que cada uno de ellos se salda con nuevos empréstitos y toda operación que se hace en este sentido y que no sea destinada a obras reproductivas, forzosamente tiene que ser ruinosa para el Estado. Y durante la Administración Alessandri las entradas del país han disminuido en cien millones de pesos anuales y se ha aumentado los gastos públicos en otros cien millones, sin que hasta ahora haya muestras de arrepentimiento cuando se viene a pedir al Senado la aprobación de una ley por cien millones de pesos y de otro por sesenta millones en bonos.

El señor SUBERCASEAUX (Ministro de Hacienda).—Lo que ha dicho es que si se saldan los Presupuestos con las entradas del presente año y si el Congreso despacha los proyectos de contribuciones, no volveremos a caer en déficit. Pero si el 1.o de Enero entramos con déficit al ejercicio financiero y no se puede poner en vigencia estas leyes tributarias, forzosamente tendrá que producirse el déficit que se presenta de año en año, porque con crítica y con palabras no se remedia la situación financiera de la Nación.

El señor OPAZO.—Mañana tendré ocasión de ocuparme de la respuesta que acaba de dar el señor Ministro de Hacienda.

—Se levantó la sesión. Eran las 6.30 P. M.

NUESTRAS DAMAS.—

SEÑORA RAQUEL ECHAURREN DE YAÑEZ

DE BUENOS AIRES.—Ha regresado de Buenos Aires el señor César Vaccaro Fernández.

OPERACION.—Ha sido sometido a una delicada operación el señor Arturo Claro Prieto.

RECEPCION. — La señorita Teresa Güemes Undurraga ofreció ayer una recepción a un grupo de sus amigas íntimas; entre otras, anotamos a las siguientes señoritas:

Graciela Riesco Undurraga, Paulina Vial Izquierdo, Alicia Prieto Baeza, Marta Vial Ortúzar, Luz María Ossa Undurraga, Raquel Opazo Tocornal, Adriana Vergara Blanco, Loreto García Huidobro V., Acacia Güemes Undurraga, Teresa Besa Fóster, María Ossa Ruiz, Elvira Carrasco Hurtado, Lulú Vidal Garcés, Inés González Opazo y Nieves Undurraga Laso.

LAS CONFERENCIAS DE MAÑANA JUEVES EN LA UNIVERSIDAD. — Como hemos anunciado mañana Jueves, a las 6 P. M. se efectuará en el Salón Central de la Universidad de Chile la conferencia que sobre "Bases sociales del feminismo" dará la señora Amanda Labarca Hubertson, la que será auspiciada por la Facultad de Filosofía y Humanidades de la cual es la señora Labarca uno de sus miembros más distinguidos.

Entre otras cosas tratará en esta conferencia del proyecto presentado últimamente a la Cámara de Diputados sobre Derechos Civiles de la Mujer.

Será seguida de un escogido programa musical.

OLLAS INFANTILES. — Ayer a las 9 de la mañana tuvo lugar una hermosa fiesta en la Escuela Manuel Vicuña. El Presbítero señor Romaní dió la Sagrada Comunión a 40 niñitos de la Olla Infantil "Salvador Izquierdo" después de una Misa oficiada en la Parroquia del Apóstol Santiago. Comulgaron con ellos 100 niños de dicha escuela, acompañados por algunas personas allí presentes. Durante la Misa los alumnos entonaron cánticos sagrados. A continuación se sirvió un desayuno general compuesto de chocolate, galletas y dulces.

Asistieron las siguientes personas: Pbro. señor Romaní; señoras Elena Palacios de Opazo, Raquel Izquierdo de Alamos, Delia Izquierdo de Reyes; señoritas: María Gana E., Josefina, Delia y Carmen Matte A., señor Miguel Opazo y José María Calderón.

Una vez más pudieron admirar el celo y cariño con que dirige la escuela su directora, señora Norma W. de Briones.

Agricultores

Para que una hacienda rinda el máximum de provecho, es necesario cultivar la tierra en debida forma y en el momento oportuno.

Con el tractor,

"Fordson"

hará usted este trabajo.

DE EUROPA.—Ha regresado de Europa el señor Alejandro Fuenzalida Grandón.

MARIA GUERRERO.— Mucho entusiasmo se nota en nuestros círculos sociales para la temporada dramática española de María Guerrero y Fernando Díaz de Mendoza, que coronará dignamente la serie de éxitos artísticos de la Empresa Salvati y Farren en el presente año teatral del Municipal. El abono ha correspondido en forma amplia y satisfactoria, y el vasto y variado plan de trabajo ideado por la Empresa artística de la Compañía queda, de hecho, asegurado.

La Compañía llega el Lunes en la noche a Santiago, para estrenarse el Martes próximo, muy probablemente con "La dama del armiño" uno de los estrenos más importantes de Luis Fernández Ardavín.

ASOCIACION JUVENTUD CATOLICA FEMENINA. — Centro "La Estampa".—Se avisa a las socias que hoy, a las 3 P. M., reanudará sus sesiones este centro.

Se encarece la asistencia por ha-

TEATRO MUNICIPAL
HOY MIERCOLES 17 DE OCTUBRE, A LAS 9 P. M.
Se presentará por primera vez en Chile
L'AMORE DEL TRE RE
Opera en 3 actos de Italo Montemezzi, DIRECTOR:
MAESTRO JULIO FALCONI:
INTERPRETES:
Ida Quaiatti, Nino Piccalusa, Apollo Granforte, Gaudio Mansueto, Aldo Stanzani.
A LOS SEÑORES ABONADOS A LAS MATINEES:
La Empresa, no pudiendo llevar a efecto las DOCE MATINEES de abono, ruega a los señores abonados canjear las localidades de las matinées por localidades para las funciones nocturnas, o pasar a la administración una vez terminada la Temporada Lírica, a recoger el importe de las localidades sobrantes.
Abonos a la temporada Dramática, MARIA GUERRERO — FERNANDO DIAZ DE MENDOZA
La Empresa del Municipal avisa al público que la COMPAÑIA DRAMATICA ESPAÑOLA DE MARIA GUERRERO-FERNANDO DIAZ DE MENDOZA llegará a Santiago el Lunes 22 del presente: para presentarse el Martes 23.
Condiciones de abono para las funciones nocturnas
PALCOS: (abono a 20 Funciones) ..... $ 2,000
PLATEAS: (abono volante de 15 funciones a elegir sobre 20 ..... $ 20.00
SILLON de ORQUESTA ..... $ 280.00
LUNETAS y SILLON de ATRAS ..... $ 220.00
ABONO A 8 FUNCIONES VESPERTINAS Y MATINEES:
PALCOS $ 500.00. SILLON ORQUESTA $ 120.00. PLATEA ..... $ 100.00

¿Puede figurarse Vd. una Venus velluda?
EL DEPILATORIO del Dr. MARTIN
quita el ofensivo vello en 5 minutos

Prueba de los éxitos
Los buenos productos se reconocen por las imitaciones que provocan. Así, por el inmenso éxito obtenido en Francia y en el mundo entero por el Arthi Sel no faltará la aparición de un productor similar, pero jamás podrá ser igual.
El Arthri Sel será siempre el gran remedio del artritismo, hígados, riñones, etc., etc.
EN TODAS LAS FARMACIAS

PARA ADELGAZAR
sin perjudicar la salud: para combatir la gordura y la obesidad, tome usted diariamente dos Píldoras de
Oxydothirine Páris

MUEBLES
GRAN LIQUIDACION MENSUAL
Facilidades pago, rapidez entrega, muebles de todas clases estilos.
ESPECIALIDAD EN ESTILO COLONIAL
Presupuestos y dibujos a gusto del cliente.
"FABRICA NACIONAL DE MUEBLES"
Serrano 393 esq. Cóndor. — Casilla 631. — Teléfono 95, Matadero
CARLOS ORTUZAR OVALLE

Gran Club de Loza Inglesa Fina
(SEMI-PORCELANA) 123 PIEZAS. PARA 18 PERSONAS
Dos números quedan disponibles en el Club N.o 2, que efectuará los primeros cinco sorteos el Sábado próximo, a las 10 A. M., en la notaría de don Mariano Melo Egaña. Aproveche usted esta oportunidad para adquirir un fino servicio de semi-porcelana garantida, para su hogar.
Solicite prospectos.
BANDERA 160 — CASILLA 2859 — SANTIAGO
MARCOS BAND

DESEA UD. CAMBIAR DE COLOR
o limpiar sus trajes, abrigos, vestidos elegantes, blusas, ya sean de seda, lana o algodón? Visite la
TINTORERIA SUIZA
y no se arrepentirá.
TALLERES: DOMINICA 404
Sucursal: AGUSTINAS 815, al llegar a San Antonio.
Trabajos garantidos.
LUTOS ENTREGABLES EN 24 HORAS
Se atienden órdenes de provincias. Casilla 1884. Teléfonos 2717 y 2718.

CLICHES
TALLER DE FOTOGRABADO DIBUJOS-RECLAME
GALERIA ANTUNEZ AGUSTINAS 1148 OFICINA D. — CASILLA 1728

ALIMENTO RAFF: SIN RIVAL EL MEJOR PARA NIÑOS
AGENTES GENERALES: WEIR, SCOTT y Cº

CORSES y FAJAS NIRVANA
LIQUIDAMOS un gran surtido, a precios muy ventajosos. Modelos de última novedad. Especialidad sobre medida.—ANA VENTOSA. Rosas 1085.

SPLENDID-HOY 6.30 Y 10.30

DIRECCION MAX GLUCKSMANN. — HUERFANOS 1048. — TELEFONO 2615

Estreno del sublime drama pasional DEDICADO A LOS CORAZONES HUMANOS, por el gran trágico japonés.

SESSUE HAYAKAWA

HOY 5.15 y 9.30. — "MEDIAS DE SEDA", por ENID BENNETT

Titulado: EL PRIMOGENITO

VIERNES

La suntuosa super-producción alemana

La Princesa de Berania

con el ALPINISMO y SPORTS DE INVIERNO en Suiza.

HOY — ESPECIAL Y NOCHE — HOY

POLITEAMA — "La prueba de la inocencia" — Drama pasional por LUISA DU PRE

ODEON — La función del super serial — "La guarida del diablo"

ELECTRA — "La tiranía del débil" — POR KERNETE HANAU

ber asuntos importantes de que tratar.

FALLECIMIENTO. — Ha fallecido Elianita Rojas Ovalle, víctima de una grave enfermedad.

EN EL TEA-ROOM. — Ayer, día de audición especial de música, la orquesta del salón de te de Gath y Chaves, desarrolló un bello programa de autores alemanes, que atrajo a esta sala una concurrencia numerosa de familias de nuestro mundo social, entre las que anotamos a las siguientes:

Larraín de Astaburuaga, Larraín de Fernández, Guzmán Vargas, Correa Larraín, Bezanilla Larraín, Avalos Lavanderos, Vigneaux Palacios, Valdés Freire, Lecaros Garcés, Valdés de Eyzaguirre, Prieto Concha, Amunátegui Lastra, Amunátegui Jordán, Cruz Hurtado, Borgoño de Vicuña, Larraín G. Moreno, Valdés de Larraín, Edwards Ferrari, Lyon Edwards, Peñafiel Gundelach, Peñafiel de Zañartu, Echevarría Unzurrunzaga, Cerda Valdés, Donoso Donoso, Figueroa de Echeverría, Pereira Salas, Huneeus de Izquierdo, Huneeus Valdés, Flesch de Irarrázaval, Concha Subercaseaux, del Río Morel, Urrutia Manzano, Claro Lastarria, Alcalde de de Castro, Pereira de Besa, Balmaceda de Talavera, Bolados Ritter, Santelices de Onfray, Zañartu Bernales, Cruz G. Huidobro, Gallo de Hubner, Balmaceda Bello, Talavera Larraín, Barros de Ripamonti, Saavedra de Larraín, Santa Cruz de Pinto, Huidobro de Figueroa, Garcés Gana, Lyon de Alamos, Undurraga de Mackenna, Rodríguez Vergara, Larraín Echeverría, Beeche Aguirre, Infante Vargas, Valdés Sánchez, Zañartu Larraín, Correa Pereira, León Noguera, Larraín Morandé, Correa Ugarte, Subercaseaux de Lamarca, Barceló de Riesco, Alcalde Pinto, Izquierdo de Montes, Vial de Barros, Montes de Ross, Montt Wilms, Prado Valdés, Altamirano Rodríguez, De la Cerda Sayago, Vial Freire, Bunster Gómez, Eguiguren Errázuriz, Errázuriz Larraín, Alcalde de Larraín, Covarrubias de Errázuriz, etc., etc.

BAILE

Cursos rápidos y en privado, colectivos diurnos o nocturnos. Las academias de libre práctica, dedicadas a los alumnos tienen lugar los Miércoles y Sábados en vermouth. M. AGUILAR, Profesor práctico y de más actualidad, NATANIEL 135

MUY BARATO

Y PERFECTO

Esta CORSE es la mejor forma moderna y de bajo precio. Pídase en

"La Flor del Día"

También, CALZADO FINO, en liquidación, para señoras.

Recortes y Trapos

usados de lana cómpranse por grandes y pequeñas partidas, pagando lo más altos precios según clase.

Dirigir ofertas y muestras a

M. Z.

ROSARIO 794

entre 11 A. M. y 1 P. M.

Jabon Balsámico es el mejor

Si necesita Ud

un pintor, diríjase al antiguo TALLER DE PINTURA, de R. Sanhueza, San Alfonso 27, que hace letreros, avisos comerciales, pinturas lisas de casas, a precios módicos. Pida presupuestos.

COMEDIA

Con muy buen éxito se hicieron ayer las funciones de este teatro. En la especial subió por 49.a vez "La danza de las libélulas", obteniendo como siempre aplausos su interpretación.

En la nocturna se reprisa "La dama de frac", opereta que ha gustado al público y en la que tiene una actuación destacada la señorita Inés Berutti.

"La dama de frac" se presentó anoche con algunos arreglos que indiscutiblemente le dan mayor interés y movimiento.

Tanto la señorita Ferrandiz como los señores Ríos Páez, Castillo, la Albadalejo y Sanchiz, sacan de sus respectivos papeles todo el provecho que es posible.

El bailarín señor Arroyo, se hizo repetir el bailable del 3er. acto y la orquesta de Lorenzo dió mayor amenidad al espectáculo. La presentación, brillante.

Hoy en la nocturna, se repite "La dama de frac".

En la especial se pondrá en escena "El hijo en comandita", un vaudeville en el que toman parte los principales elementos de la Compañía.

"La niña de los brillantes."—En la presente semana se pondrá en escena en el Comedia "La niña de los brillantes", opereta en 1 acto, con música del maestro Rando, el director de la orquesta de la Compañía Berutti.

Se nos dice que esta obra tiene una música amena y agradable.

"La reina del tango".—Se está ensayando por los elementos de la Compañía Berutti esta opereta con música de Franz Lehar, obra que va a constituir un éxito, al pensar de los directores de la Compañía.

"Revista de revistas".—A fines de la próxima semana subirá en el Comedia, esta revista compuesta de los números de más éxito del Batacián de "Madame Rasimi".

SANTIAGO

Hoy Martes, en las dos funciones de vermouth y noche, tendrán lugar las funciones de gala en honor y beneficio de Nora Serrador, con el estreno en Sur América de la notable comedia en cuatro actos de Martínez Sierra, titulada "El corazón ciego", representándose la misma obra en vermouth y noche, a fin de complacer a las numerosas familias que han pedido localidades para estas funciones de beneficio.

Se nos ruega advertir que las localidades para este beneficio que no hayan sido retiradas antes de las 2 P. M., serán puestas a la venta.

Pronto la comedia de Paul Galvault "Mi tía Ramona".

CON "BOHEME" DEBUTA ESTA NOCHE EN EL AMERICAN LA LIRICA NACIONAL

Los artistas que forman la compañía de ópera chilena, iniciarán hoy un nuevo ciclo de funciones con el objeto de divulgar entre nuestro pueblo el gusto por el arte lírico y al mismo tiempo para dar a conocer los valores artísticos que tenemos en nuestro país.

Para esta nueva temporada han escogido el American Cinema, el amplio teatro donde hasta ayer actuó la compañía de revistas Méndez.

El debut de hoy se hará con "Boheme", la delicada y sentimental ópera de Puccini y que en nuestros artistas encuentra intérpretes inteligentes y comprensivos del bello poema de Murger, musicado por Puccini.

Los roles principales estarán a cargo de Rita Vianí (Natalia Díaz), Zunilda Carrasco, Ludovico Muzzio, Carlos Puelma, Oscar Saxton y Lautaro García.

La orquesta, que ahora está compuesta por buenos elementos, será dirigida por el competente maestro chileno Pablo Fuentes.

—Mañana "Rigoletto" de Verdi, para debut del divo chileno Oscar Moebis y la soprano ligero Graciela Miranda.

CON EXITO DEBUTARON EN EL UNION CENTRAL LAS BALALAIKAS RUSAS

Pasadas las fiestas estudiantiles, el público se dió cuenta de la actuación brillante del conjunto de las Balalaikas y Domras Rusas y ayer acudió en gran número a la sala del Unión Central.

La interpretación que hicieron estos magníficos intérpretes del alma musical rusa fué sencillamente maravillosa y en todo momento supieron darnos la nota exacta y de gran colorido en las diversas composiciones que ejecutaron.

La ejecución de las canciones rusas mereció sobre todo lo demás ovaciones clamorosas, pues fueron verdaderos poemas dichos con sentimiento y emoción.

El programa de las dos funciones de hoy es el siguiente:

Primera parte

1. Serenade, Ankrani.
2. Souvenir de Moscú, Wenlarosky-Silvestroff.
3. Canto religioso, Liadoff.
4. Danza noruega N.o 2, Grieg.
5. Canciones populares:

a) Canción humorística; y
b Polianka.

Ejecutadas por la orquesta bajo la dirección del maestro Nicolás Silvestroff.

Segunda parte

Danzas populares rusas:

a) Danza de Boyardo, ejecutada por el señor Vladimir Rutchkosky.

b) Campesina, ejecutada por la señorita Helene Sokolskaia y señor Rutchkosky.

c) Copak, ejecutada por la señorita Helene Sokolskaia.

d) Kosachok Ucraniano, danza ejecutada por la señorita Sokolskaia y señor Rutchkosky.

Tercera parte

1. Col nidrei (plegaria), Bruj-Erdenko.
2. Danza española, Moskowsky.
3. Vidalita (melodía argentina), Williams.
4. Cajita musical, Liadoff.

Canciones populares:

a) La trepadora; y
b) Al claro de luna.

Ejecutadas por la orquesta bajo la dirección del maestro Nicolás Silvetroff.

EL CINCUENTENARIO DE "LA DANZA DE LAS LIBELULAS"

Ha despertado interés en el público la noticia de la celebración, en forma magna, de la 50.o representación de "La danza de las libélulas", celebración que Inés Berutti y la empresa Bouquet quieren solemnizar preparando varias sorpresas para el público, reparto de la música del shimmy de las Gigolettes al público, hecho por las chicas de la Compañía, obsequio de muñequitas vestidas de apache y otras novedades.

Para esta función, que se realizará el Viernes en la noche, hay gran demanda de localidades, que están ya a la venta.

COLISEO NACIONAL

Beneficio de los empleados del teatro.—Hoy, a las 9.14 se efectuará la función extraordinaria que ofrece la empresa de este teatro a beneficio de su personal de empleados.

Se ha confeccionado un espléndido programa. Se exhibirá la preciosa película "Vaya un nene", cedida galantemente por la casa Max Glucksmann; el conjunto Paco Ramiro pondrá en escena la divertida comedia en un acto "Doña Crisanta", terminando el espectáculo con un acto de variedades a cargo del actor Nicanor de la Sotta, Atilio Coppelli, Petit Pierrot, Ramón Núñez, Rafael Rocco y un grupo estudiantil que desarrollará divertidos números bufos.

Una banda militar y una numerosa orquesta amenizarán el espectáculo; en los entreactos habrá baile en el foyer.

La boletería permanecerá abierta desde las 10 A. M.

ANOCHE SE DESPIDIO DE SANTIAGO LA COMPAÑIA DE REVISTAS MENDEZ

Con teatro desbordante se despidió anoche de Santiago la compañía de Revistas Méndez, que hizo en el American Cinema, la más brillante temporada teatral de los últimos tiempos.

Este conjunto actuó durante un mes y un día a teatro repleto, advirtiendo que la capacidad del American duplica la de cualquiera de los existentes en Santiago.

Del personal femenino se destacaron en la presente temporada Maruja Plá, Pilar Lezica, Carmen Palacios, Amalia Montero, Matilde Plá y la excelente tiple cómica Salud Rodríguez que se incorporó a fines de la temporada.

Estrella del conjunto fué la bailarina Hortensia Arnaud, quien hábilmente secundada por las simpáticas danzarinas Blanca Farías y Amanda La Heras, lograron conquistarse las simpatías del público.

Otro elemento de atracción en la temporada fueron las cuatro segundas tiples Lola Rodríguez, Carmen Plá, Juana Farías y Amanda Fanelli, quienes supieron remarcar brillantemente la labor de las tiples y bailarinas durante toda la temporada.

De los hombres debemos mencionar en primer lugar al maestro Jesús Ventura, elemento de indiscutible valor artístico y los actores Manuel Montero, Antonio Montenegro, Domingo Bulfi y J. Olivares.

SPLENDID - mañana

Reaparición de la lindísima

MILDRED HARRIS

ex-esposa de CHAPLIN

en la ideal comedia de alegre juventud

LA PRIMERA MUJER

LA PARODIA DEL MATCH DEL SIGLO

FIRPO - DEMPSEY

6.20 — HOY — 9.20

Avenida

"EL PENTAGRAMA DEL AMOR"

Deliciosa comedia y FOX de amoríos, por ALBERTRAY y ELIOT NORTH FAIR.

Funciones de Lujo — 6.30 y 9.30 — Miércoles de Moda

HOY — En el Cine de los grandes estrenos de arte: — IMPERIO

LA SUPER-OBRA DE REX INGRAM, edición-1923, de la Metro-Classics-Pictures

ORQUIDEAS NEGRAS

interpretada por los mismos artistas de la ovacionada cinta "EL PRISIONERO DE ZENDA".

El terrible drama en que una belleza sugestionante y fatal, jugando con el afecto de los hombres, encendió en ellos el odio, la violencia y la sed de sangre.

Argumento apasionante y extraño que parece inspirado en los trágicos cuentos de POE y que en realidad es un jirón de vida, de mortificantes bellezas, y de dolorosas pasiones; las tristes flores, las negras orquídeas, parásitos de los corazones desorientados...

Bárbara la Marr — la eterna vampiresa

LEWI STONE — quién representa la Dignidad, La Honra y el Castigo

RAMON NOVARRO — el gallardo y eterno galán ilusionado

Localidades Numeradas

Boletería abierta desde las 10 A. M.

MUSICA

TEATRO MUNICIPAL

Esta noche estreno de: "L'Amore dei tre Re"

Esta noche se estrenará en el Municipal, en 36.a de abono, la ópera de Italo Montemezzi, titulada: "L'Amore dei tre Re". Creemos oportuno dar algunos detalles sobre esta interesante obra:

"AMORE DEI TRE RE"

"El amor de los tres Reyes", drama lírico en 3 actos de Sem Benelly, música de Italo Montemezzi

EL LIBRETO

El poema de Sem Benelli, con hermosa versificación italiana, tiene un parentesco con la morbosa intelectualidad de Oscar Wilde: el autor de "La cena de las burlas", ha buscado y encontrado la sutilidad de su poesía en el alma vaga de las leyendas medioevales. La acción es sobria, muy intensa, apasionada y concentrada: sin exceso de personajes, sin episodios, sin intrigas y accesorios, ni demás inútiles elementos de efectos decorativos y variados, para lucimiento de policromías artificiales.

La acción condensada en pocas palabras, es ésta:

"En un castillo de Italia, en la Edad Media, vive el anciano y ciego Archibaldo, con su hijo Manfredo y Flora, esposa de éste.

Flora es objeto del amor del padre de su esposo, a la vez que ama y es amada de Avito. Durante una ausencia de Manfredo, retenido por empresas guerreras, Avito logra introducirse en las habitaciones de su amada, de la que se despide al amanecer, momentos ántes del regreso de Manfredo, que aprovecha la ocasión de pasar un día al lado de su esposa. Al despedirse de ésta, en la tarde del mismo día, le entrega un pañuelo, rogándole que lo agite en lo alto de una torre del castillo hasta que por la distancia deje de ser visible esta señal. La aparición de Avito y sus frases de amor, rechazadas primero y correspondidas después, interrumpen la despedida de los esposos, y Flora, abandonando el pañuelo, cae en brazos de su amante. Archibaldo, que, celoso, vigila a Flora, sorprende el coloquio de los enamorados, e impedido por su ceguera, de reconocer quién es él, intenta lograr de Flora, por la fuerza, la revelación del nombre de su amado. En la violencia de la lucha, Flora muere a manos del anciano, poco ántes de que Manfredo, alarmado por no ver ya ondear en el aire el pañuelo, regresa bruscamente al castillo. Archibaldo da cuenta a su hijo de la muerte de Flora, y de sus causas, y le asegura que el amante de Flora se dará a conocer él mismo. Para ello tiñe con un potente veneno los labios del cadáver de Flora, esperando que su amante aprovechará una oportunidad para besarlos. Así es: y cuando el cuerpo de Flora queda solo, Avito toma de sus labios la muerte con el último beso.

LOS INTERPRETES

Los intérpretes principales de "L'Amore dei tre Re", serán los siguientes artistas: Ida Quaiatti, en el rol de Flora, el tenor Nino Piccaluga, en el rol de "Avito" (el Rey amante); el barítono Apollo Granforte, en el rol de Manfredo (el Rey esposo) y el bajo Mansueto en el papel del ciego Archibaldo (el Rey suegro).

La obra ha sido concertada por el infatigable maestro Falconi, con ese cariño y cuidado con que el eminente maestro sabe poner en escena las óperas: la "premiere" que la Empresa del Municipal nos ofrece esta noche, será una de las más interesantes que se hayan preparado en este último decenio.

NOTICIAS CINEMATOGRAFICAS

SALA IMPERIO

Estreno de "Las Orquídeas Negras", la última super clasics de la Casa Metro.—Obra interpretada por los mismos artistas de "El Prisionero de Zenda"

El programa con que hoy realizará sus dos funciones de moda la Sala Imperio tiene todas las características de un suceso de arte. En él se combinan los más variados elementos, los recursos más nuevos, los detales más sorpresivos de que puede valerse el cinematógrafo para componer una obra acabada, interesante y valiosa. El amor, un amor pasional y complejo, lleno de agitaciones y torturas, constituye el motivo principal de este drama trágico, denominado "Las orquídeas negras.

Desde las primeras escenas se adivina y presiente la tormenta que pronto vendrá a sacudir el corazón de tres hombres: los ojos inquietantes, los labios, sabiamente graciosos y perversamente coquetos y la silueta de reina y de diosa con que una mujer oculta las frivolidades de su alma y las ambiciones de su corazón, dan margen a una anticipada congetura. Por eso la obra, desde sus comienzos, tiene interés.

El amor, que es pasión, que se agiganta en la hoguera de los celos, que se retuerce en sus anhelos de posesión, es el más grande de los egoístas. Así, tal como es, pasa el amor por las escenas de "Las orquídeas negras", triunfando a veces, claudicando otras, desbarantando los obstáculos que le salen al paso y manifestándose siempre humano y real.

El desarrollo del drama es variado: a medida que la acción se intensifica, surgen espontáneamente diversas situaciones de interés, como el extraño banquete en "La bota de vino" de relieves poenianos, el duelo de los dos hombres que se juegan la vida por una mujer.

Puede decirse que esta obra es gemela de "El prisionero de Zenda"; ambas tienen una mise en escene sorprendente y apropiada, caracterización impecable de tipos, interiores lujosos y detalles de exquisito buen gusto. En las dos actúan los mismos artistas, Lewis Stone, Bárbara La Marr y Ramón Novarro, los cuales, en una y otra obra, logran un triunfo definitivo. Esta super clasics de la Metro es una confirmación más del ascendente progreso de esta manufactura y otra demostración del talento de Rex Ingram.

Antes de terminar debemos repetir que el argumento de esta producción, aunque se inspira en el que le dió vida a otra del mismo nombre, nada tiene de inconveniente ni impropio.

SPLENDID THEATRE"

Hoy estrena "El primogénito", por Sessue Hayakawa.—En ambas funciones de moda de hoy, o sea en la especial, a las 6.30 P. M. y en la segunda sección de la noche, a las 10.30 P. M., presentará el Splendid el estreno de una producción editada por la prestigiada manufactura "Robertson-Cole". Se titula "El primogénito", y es la más reciente y la más artística de las creaciones del gran trágico japonés Sessue Hayakawa. Cada día adquiere más notoriedad la figura de este intérprete. En este film realiza una ejecución superior. Atrae, subyuga, emociona. El argumento le facilita oportunidad para lucirse.

Chang Wang, pescador de un pueblecito chino, tiene una novia que es vendida por su padre a un chino riquísimo, Man Low Yek, que vive en San Francisco. Chang Wang va a América a rescatar a su adorada. Se malogran sus propósitos y al final se une en matrimonio a una jovencita china, Chan Lee. El mismo hombre que antes le arrebató la novia, quiere ahora arrebatarle la esposa, madre de un hijo, a quien Chang Wang ama con locura. Man Low Yek, empeñado en hacer la infelicidad de Chang Wan, causa la muerte de su esposa y de su hijo. Aquí comienza la parte más hermo-

"EL PENTAGRAMA DEL AMOR"

Deliciosa comedia y FOX de amoríos, por ALBERTRAY y ELIOT NORTH FAIR.

CANJE de DISCOS ESTADO 213

Carbón

espino de más de 40 K. quillay de 1.a clase. Leña seca de monte y Talhuén; vende a precio más bajo.

San FRANCISCO 697

TEATRO COMEDIA

EMPRESA ERNESTO BOUQUET
Compañía Española de Operetas
INES BERUTTI

HOY MIERCOLES 17 Octubre, HOY Vermouth a las 6.15. Inauguración de las funciones Vermouth. Platea $ 3.00.

EL HIJO EN COMANDITA

Noche a las 9.15. Gran éxito.

LA DAMA DE FRAC

Pida localidades para el cinematenario de LA DANZA DE LAS LIBELULAS, que se celebrará el Viernes.

TEATRO SANTIAGO

EMPRESA ERNESTO BOUQUET

Compañía Española Moderna de Comedias Serrador-Marí

HOY MIERCOLES 17 Octubre, HOY Vermouth a las 6. Noche a las 9.15.

Gran función en honor y beneficio de NORA SERRADOR.

Estreno:

EL CORAZON CIEGO

Teatro American

A. PRAT ESQ. A. OVALLE

HOY

A LAS 9.30 P. M.

Platea $ 3

Compañía Nacional de Opera

EMPRESA WALTER E. KAISER & CIA.

DEBUT

BOHEME

PROTAGONISTAS: Rita Vianni, Zunilda Carrasco, Muzzio, C. Puelma, Lautaro García.

Platea $ 3

Teatro FRANKLIN

SAN DIEGO 2015, FRENTE A ARAUCO

- HOY -

Especial y Noche

Estreno del grandioso y sublime drama pasional de gran lujo e intenso desarrollo

LA ESTATUA DE CARNE

Creación suprema de la fascinadora actriz italiana ITALA MANZINI

Obra desarrollada en Roma. Fiestas regias. Las toilettes de la última moda parisiense.

Estreno absoluto en sector San Diego

Novedades

HOY

FIRPO - DEMPSEY

No son válidas las entradas de favor ni los abonos.

ALHAMBRA Y VICTORIA

HOY 6.30 y 9.30

Estreno de la delicada cinta de arrobadora atracción y deleite:

Cuerpo de Mujer Orígen de Pecado

Creación de la escultural actriz NELL SHIPMAN.

Una película buena para sabios y frívolos grandes y chicos

SETIEMBRE Y BRASIL

LA SENDA DEL OREGON

Por el cow-boy gigante

ART ACORD

y la intrépida amazona

Luisa Lorraine

Espectáculo Aurelio Valenzuela B. y Cía. y UNIVERSAL PICTURES

HOY

VERMOUTH Y NOCHE

Platea: $ 1.50

1.a función de la serie modelo UNIVERSAL.

Una película de la importancia y estilo de "El Desarrollo de un pueblo" que muestra los primeros heróicos tiempos de la gran República norteamericana cuando era pequeña y pobre en recursos pero inmensa en caracteres y energías.

La audacia de los expedicionarios que se internaron en desiertos y montañas luchando contra los pieles rojas, las fieras y los elementos sólo por el afán de extender la civilización.

Napoleón, Washington, Jefferson, Monroe, Federico el Grande y otros famosos personajes aparecen en momentos decisivos para la historia universal.

ART ACORD, el recordado héroe de "Los ópalos del Crimen", "Búfalo Bill" y "Los Conquistadores del Oeste", ejecuta proezas épicas en su lucha contra los pieles rojas y bandidas.

GARANTIA

Se devolverá el dinero a las personas que no gusten de la película después del primer episodio. Tanta es la confianza que se tiene en su triunfo.

BOX

FIRPO DEMPSEY

Parodia en dibujos animados en una vista de 200 metros.

HOY

fuera de programa en los teatros

Setiembre, Brasil y Avenida

IMPERIAL

La primera función de la serial: "La flecha vengadora", reprisará hoy este teatro en ambas funciones, cuya interpretación corre a cargo de Ruth Roland. Además, va: "Carlos el remachador", en los episodios finales.

POLITEAMA

"La prueba de la inocencia".— Tal es el título del estreno de hoy en este teatro. Un drama de amor que se desarrolla en el Barrio Latino de Nueva York. Obra presentada con mucho arte por la famosa Lilian Dupré, actriz que tiene un parecido asombroso con Mary Pickford.

EXCELSIOR

"Traición", por Luis Vicentini.— En las funciones de especial y noche de hoy presenta el más grande acontecimiento cinematográfico chileno, el estreno de la mejor película nacional, titulada: "Traición", de argumento interesante, lleno de misterio, poesía y emoción, en el que luchan la nobleza y la fuerza contra la ruindad.

Interpretada por Luis Vicentini, Jorge Infante, Alfredo Rondanelli, Ivonne D'Albert y Marlita Brieba.

FRANKLIN

La estatua de carne.— Hoy Miércoles, tarde y noche, estreno de la super producción de arte pasional: "La estatua de carne", un drama de que es un himno al amor, a la sensibilidad femenina, tema múltiple que abarca los más sugestivos aspectos del complejo problema del amor no comprendido.

Creación suprema de la célebre y bella artista trágica, Itala Manzini, que esta vez se ha superado y hace ir al espectador a un mundo lejano, lleno de paroxismo.

La presentación escénica, la cual carece de precedentes en obras de reconstituciones históricas. Un seleccionado elenco de estrellas de sobresalientes méritos, interpretativos, ejecutan la protagonización de esta producción extraordinaria.

VIERNES: Setiembre, Brasil y Esmeralda

RISA Espectáculo bufo por el vencedor de Harold Lloyd y Chaplin LARRY SEMON

"BODA ACCIDENTADA" Y "DEPENDIENTE DE BODEGA"

Además, causará asombro PIRULITA en "LA PEQUEÑA REPORTER".

NOVEDADES

"Firpo Dempsey". — En ambas funciones estrena hoy este teatro del barrio Portales, la sensacional película de actualidad: "Firpo-Dempsey", en la cual el público podrá apreciar la lucha de los titanes en toda su magnitud y verá la exacta reproducción del célebre encuentro en el cual en su comienzo el "Toro Salvaje de las Pampas" lanza, de una trompada, fuera del ring al campeón mundial. Para estas funciones la Empresa se hace un deber en avisar que no serán válidas las entradas de abonos ni las de favor.

REPUBLICA

En las funciones especial y nocturna de hoy, esta sala presentará el estreno de la obra de arte alemán titulada: "El conde de Cagliotro", notable exponente en cuyas escenas se admira un asunto de gran trascendencia histórica. Realza los conjuntos de la cinta, la maravillosa presentación escénica, la cual carece de precedentes en obras de reconstituciones históricas. Un seleccionado elenco de estrellas de sobresalientes méritos, interpretativos, ejecutan la protagonización de esta producción extraordinaria.

DELICIAS

"Firpo-Dempsey". — Pocas películas de actualidad han llamado tanto nuestra atención que el interesante match de box entre Firpo y Dempsey, hecho hace poco tiempo en Polo Grounds, el campo que quedará consagrado por este encuentro. La obra nos va mostrando con una precisión de detalles muy absoluta el curso de la pelea, en los cuales se aprecia en forma definitiva si Firpo es realmente un buen boxeador o simplemente un aficionado.

Es una película de carácter extraordinario.

ATENAS

Una producción del First National Circuit estrenará hoy este teatro en especial y nocturna, se titula: "El Rey de la estafa", creando el rol protagonista el aplaudido actor trágico Lionel Barrymore. El argumento de la obra muestra una trama de asunto policial, mezclada de dramaticidad.

ALAMEDA

Gladys Walton.— Una bonita comedia, que encarna verdaderamente uno de los aspectos más convincentes de esa vida turbulenta y afanosa de los Estados Unidos, especialmente de New York, es la que nos estreno hoy esta sala. La interpretación de la pieza está a cargo de la encantadora actriz Gladys Walton. El título de la obra es: "Cruces telefónicos".

AVENIDA

Dos notables producciones ofrece hoy este cine. Va el estreno de la festiva producción de dibujos animados, orignal del célebre caricaturista argentino Pelele, titulado: "El match Firpo-Dempsey", que narra todos los detalles del fenomenal combate de Polo Grounds, y que costó 28,000 dolores de cabeza a su autor. Además, se estrenará la hermosísima comedia Fox, de gran actualidad, titulada: "El pentagrama del amor".

La velada bufa cinematográfica del Viernes, por Larry Semón y Pirulita.—Entre la gente de buen humor ha despertado gran entusiasmo el anuncio de la función bufa que Larry Semon, el bufo que ha vencido a Chaplin y Harold Lloyd, dará el Viernes en los teatros Setiembre, Brasil y Esmeralda. Es lo más divertido y original que se haya hecho. Las comedias "Boda accidentada" y "Dependiente de bodega" son el colmo de lo gracioso.

Además se dará "La repórter", asombrosa comedia por Pirulita (Baby Peggy).

"La comedia los Tres Mosqueteros".— El argumento nos dice: Dar-tan-gana, hijo de un aldeano Gascón, va a París a hacer fortuna. Su padre le entrega la espada de la familia y le dice: hay tres cosas por las cuales debes pelear:

"Almuerzo, comida y Cena".

En su camino se encuentra con el hombre de Meung, con quien tiene un duelo, pero sale derrotado; se va a caballo a la capital, en su macho Jazbo.

Llegando a París, encuentra al jefe de los Tres Mosqueteros, llamado Walrus, Octopus y Porpoise, en unos treinta minutos Dar-tan-gana tiene media docena de duelos en perspectiva, detrás del cementerio tiene uno con cada uno de los Mosquiteros, Walrus, Octopus y Porpoise.

Cuando están listos para pelear, los sorprenden los guardianes del duque Rico-lugar, Dar-tan-gana se junta con los Tres Mosquiteros y salen victoriosos de los guardianes del duque Rico-lugar.

Dar-tan-gana encuentra a Connie, camarera de la reina Nana, quien le dice que el honor de la reina peligra, y que hay que ir a Inglaterra a buscar al duque de Bunkumin, el amante de la reina a buscar un herrete de diamante, adorno de rica joya que el rey le había dado a ella, y cuya joya le dió a Bunkin en prenda de amor.

Dar-tan-gana busca a Walrus, Octopus y Porpoise, y juntos burlan a los guardias del duque de Rico-lugar, persiguiendo a los guardias quienes son derribados por hilos de teléfonos y a quienes los persiguen en motocicletas. Dar-tan-gana encuentra a Bunkumin, recobra el herrete de la reina, y regresa justamente a tiempo para entregarlo a la reina Nana en un baile real que el rey da en su castillo.

En su viaje de regreso su empresa es entorpecida y Dar-tan-gana atropellando todo llegó a tiempo. Fué libertado por Connie de un ataque de los guardias del Duque de Rico-lugar; da cima a la entrega peligrosa del herrete que tenía encargo de traer, y la reina Nana se salva.

Como recompensa, obtiene del rey su ingreso al cuerpo de los Tres Mosquiteros; se casa con Connie y recibe autorización para hacer un regalo al Duque de Rico-lugar.

Mañana reaparece en el Splendid, Mildred Harris, la Linda ex-esposa de Chaplin.— En las funciones del Splendid, de mañana Jueves, se verificará la reaparición de una de las más lindas y populares de las grandes "estrellas" de la cinematografía nos referimos a Mildred Harris, que fuera en el mundo entero por haber sido la esposa de Chaplín, de quien se divorció hace dos años más o menos, y actriz que goza del favoritismo del público por su actuación escénica correctísima y por su notable belleza y distinción. La obra en que reaparecerá es una producción extraordinaria de la prestigiada manufactura "Robertson-Cole", y se titula: "La primera mujer", gracioísimo romance de amor y escenas de la vida real.

PROGRAMAS DE HOY

ALAMEDA.—Tarde y noche: "Cruces telefónicas".
AVENIDA.—Tarde y noche: "El match Firpo-Dempsey".
COLON.—Tarde y noche: "Don Quijote Tiroseguro".
DELICIAS.—Tarde y noche: "Firpo-Dempsey".
DIECIOCHO.—Tarde y noche: "La llama de la vida".
EXCELSIOR. —Tarde y noche "Traición".
FRANKLIN.—Tarde y noche: "La guarida del diablo".
HIPPODROME.—Tarde y noche "La guarida del diablo".
IRIS.—Tarde y noche: "Lo que quieren las esposas".
MINERVA.—Tarde y noche: "La nueva misión de Judex".
ODEON.—Tarde y noche: "La guarida del diablo".
IMPERIO.—"Orquídeas negras".
ALHAMBRA Y VICTORIA.—"Cuerpo de mujer, origen de pecado".
PROVIDENCIA.—"Me comprometo a morir".

LOS 3 MOSQUITEROS MAX LINDER

PROXIMAMENTE:
LO MAS DIVERTIDO DEL MUNDO
PROPIEDAD DE
United Artists South América
ESTADO 250

MUNDIAL

PLAZA :: Especial 6.30
ALMAGRO :: y Noche 9.30

EL MATCH FIRPO - DEMPSEY

LA FORMIDABLE PELEA ENTRE TITANES, EN GRANDES ACTOS.—No confundir este estreno con el cuento del tío titulado: "La parodia del match Firpo-Dempsey"

DIECIOCHO

Priscilla Dean.— "La llama de la vida", es el estreno que presenta hoy este teatro, especial y noche.

Una super producción Jewell Universal de reciente edición.

Un melodrama de angustioso sensacionalismo desarrollado en las minas de carbón, con terribles explosiones de gas grisu, caída de túneles, e inundación de galerías Interpretación de la arisca estrella de la Universal, Priscilla Dean, y del gran actor Wallace Beery, intérprete de Robín Hood.

MINERVA

Dos grandes funciones ofrece hoy este cine: especial y nocturna, el estreno de la 3.a función de la grandiosa serial Francesa Gaumont "La nueva misión de Judex", por el gran actor cómico Levesque y las desparpantes comedias Fox: "Leones al por mayor" y "Pobre huerfanito", por Harold Lloyd II.

ODEON

"La guarida del diablo".—En sus funciones de especial y noche de hoy estrenará esta sala la penúltima función de la emocionante serial de aventuras y peligros extraordinarios: "La guarida del diablo o "Nora del Norte". Estrenándose hoy los episodios 10, 11 y 12, que son, en realidad, los más bellos capítulos de esta interesante novela. Una cómica Universal, completará este programa. Para las funciones de mañana se anuncia el estreno de la notable comedia de fina gracia y elegante picardía: "Oh dulce amor mío".

AVENIDA MATTA

Un estreno de gran atracción anuncia este teatro para sus secciones de especial y noche del Sabado próximo; se proyecta la grandiosa obra de la Sacha Film: "El conde de Cagliostro", adaptación maravillosa de la novela de Alejandro Dumas: "Las memorias de un médico".

Con esta función, el Avenida Matta, reanuda sus secciones diarias; esto puede hacerlo debido a que los trabajos que se ejecutan en la sala de espectáculos, quedarán termina-

HIPPODROME

"La guarida del diablo" o "Nora del Norte".— La quinta jornada de esta serial, estrenará hoy este coliseo en sus funciones de la tarde y noche; esta jornada consta de los episodios 13, 14 y 15.

PROXIMOS ESTRENOS

"Las calles de New York".—El próximo Sábado debe estrenar el Avenida esta nueva producción de la manufactura Arrow, que viene precedida de gran fama, ya que toca un asunto dramático que, como el autor lo dice, ha sido recogido en la turbulencia de las calles de New York, donde el destino mezcla las vidas, las une o las separa a su antojo y donde la gran bestia, el dólar, siempre al acecho de víctimas hace de hombres fuertes y generosos verdaderos harapos humanos, escorias sociales capaces, en su insaciable afán de oro, de las mayores villanías.

El Viernes 19 se estrenará en el Splendid la gran producción alemana "La princesa Berania".—Dejará esta cinta, una honda impresión en los espectadores, creará, nuevos y grandes anhelos en los corazones femeninos y exparcirá sobre todos una ola de entusiasmo. Obran en ella la vejez que comprende que debe darse entera a la juventud y la juventud que comprende qué su misión es en la vida la **augusta misión de vivir.** Este acerto que parece una paradoja, no lo es, pues casi toda la humanidad no vive nada más que en una angustia de vicio y de placer que es una larga agonía. Esta es la razón porque tendrá éxito "La princesa de Berania", porque es el anhelo de todos y la realización de los deseos de todos los que no saben cómo vivir.

ATENAS.—"El rey de la estafa".
IMPERIAL.—"La flecha vengadora" 2 y 3 y "Carlos el remachador" 13 y 14.
SPLENDID—Hoy, 6.30 y 10.30 estreno "El primogénito", por Sessue Hayakawa; 5.15 y 9.30, "Medias de seda", por Enid Bennett.
POLITEAMA.—Especial y noche estrenó "La prueba de la inocencia".
NOVEDADES.—Hoy especial y noche estrena "Firpo-Dempsey".
ELECTRA.—"La tiranía del débil".
SELECTA.—"El Filón de Bouif" Un estreno de risa y al mismo tiempo de escenas emocionantes es que presenta este teatro en sus funciones de hoy de especial y noche.
MUNDIAL. —Especial y noche "El match Firpo-Dempsey".

JOUTARD

ELECTRA

"La tiranía del débil". — Esta grandiosa producción social de la afamada marca Metro Pictures, es el estreno que presenta hoy este cine de la calle Catedral. Sus intérpretes muy buenos y su argumento de gran interés.

IRIS

"Lo que quieren las esposas".— Hoy estrena este teatro en las funciones de tarde y noche, la super producción Universal de gran lujo, titulada: "Lo que quieren las esposas", interpretación de las hermosas y elegantes actrices Ethel Grey Terry y Margarita Landys.

ALAMEDA - TEATROS - REPUBLICA

Cruces Telefónicos

Linda comedia por

GLADYS WALTON

Estreno de Arte Alemán

EL CONDE DE CAGLIOSTRO

Teatro Unión Central

(EMP. ANSALDO, QUEIROLO y Cía.

Exito colosal de la gran

ORQUESTA RUSA

Dirigida por el maestro N. SILVESTROFF.
Vermouthh 6 1/2 y Noche 9 1/2.

NUEVOS E INTERESANTES NUMEROS MUSICALES

Veinticinco ejecutantes.

SANDALIAS

LIQUIDAMOS A PRECIOS DE RECLAME

BOX-CALF de color, del 18 al 21, a.	$ 6.50
BOX-CALF de color, del 22 al 25, a.	$ 7.80
BOX-CALF de color, del 26 al 29, a.	$ 8.50
BOX-CALF de color, del 30 al 33, a.	$ 10.00
BOX-CALF de color, del N.o 34, a.	$ 11.00

En calzado para niños tenemos gran existencia, a precios de ocasión.

PARA SEÑORAS: Liquidamos una partida en Cabritilla negra, a. $ 9.50

PARA SEÑORAS: Liquidamos una partida acharolada, varios tipos, a $ 12.00

BANDERA 530 entre Catedral y Sto. Domingo

Compañía Nacional de Calzado, Fabricantes. — Ventas por mayor y menor

VENDEMOS:

EN CALLE COMPAÑIA

Gran residencia con renta, próxima Brasil	$ 260,000
Casa un piso, de esquina, con renta	$ 130,000

EN CALLE CATEDRAL

Magnífica residencia y renta, recién construída con todo confort moderno y próxima a la Plaza de Armas	$ 460,000
Extensa casa un piso, de esquina	$ 135,000
Casa un piso, próxima Brasil	$ 110,000

EN CALLE ARTURO PRAT

Espléndida residencia y renta, cerca Delicias	$ 175,000
Buena residencia esquina, dos pisos	$ 100,000
Casa un piso, muy bien tenida	$ 95,000

EN AVENIDA BRASIL

Residencia dos pisos, muy bien situada	$ 65,000
Casa un piso con gran frente	$ 116,000

EN CALLE RIQUELME

Magnífica residencia moderna, de todo lujo	$ 555,000
Espléndida residencia recién construída, todo confort	$ 190,000
Residencia y renta, muy bien situada.	$ 160,000
Propiedad recién construída, compuesta por dos casas independientes	$ 150,000

EN CALLE SANTO DOMINGO

Residencia y renta, muy central, buena construcción	$ 275,000
Propiedad esquina, compuesta por tres casas, radio Brasil	$ 200,000
Casa un piso, muy extensa y bien situada	$ 126,000
Casa un piso, próxima Riquelme	$ 85,000

GRAN PROPIEDAD

RESIDENCIA Y RENTA

Esta propiedad está compuesta por una magnífica residencia, dos casas habitación y un almacén. Las casas tienen todo el confort moderno. Su situación es inmejorable; dista sólo tres cuadras de la Plaza de Armas $ 550,000

COMPAÑIA 1091
TELEFONO 3091

Ibarrart y Mac-Clure

COMPAÑIA 1091
CASILLA 2091

Por renovación de mercaderías

La Maletería "El Faro" LIQUIDA

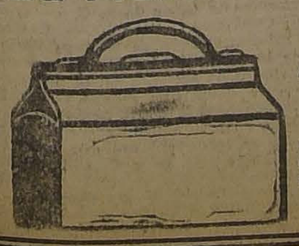

A menos de la mitad del valor

Maletas, Maletines, Cajas, Sombrereras, Carteras para señoras y caballeros, y demás artículos, en su Almacén.

ESTADO 74

CONGRESO NACIONAL

CAMARA DE DIPUTADOS

(VERSION OFICIAL)

Sesión 1.a extraordinaria en Martes 16 de Octubre de 1923.—Presidencia de los señores Celis y Garcés Gana.—Se abrió a las 4 hs. 13 mts. P. M. y asistieron los señores: Adrián, Vicente; Barros Castañón, Manuel; Briones Luco, Carlos; Bunster, José Onofre; Cárdenas, Nolasco; Castro de, Carlos; Claro Salas, Héctor; Coello, Alberto; Concha Rodríguez, Luis Ambrosio; Correa Bravo, Agustín; Cortés, Guillermo; Cruz, Luis V.; Cruzat Ortega, Aníbal; Duhalde, Pedro; Durán, Domingo; Echavarría, José Antonio; Edwards Matte, Ismael; González Canales, Luis A.; Grez Padilla, Eduardo; Guerra, Jorge Andrés; Gumucio, Rafael Luis; Gutiérrez, Artemio; Hormann, Jorge; Jaramillo, Armando; Jorquera, Francisco; Leckie, Abraham; Lillo, Onofre; Lisoni, Tito V.; Lois, Arturo H.; Marín Pinuer, Paulo; Maza, José; Medina, Remigio; Mena Larraín, Pedro; Mujica, Horacio; Navarrete, J. Manuel; Navarro Antonis, Braulio; Ortiz, Manuel J.; O'Ryan, Manuel J.; Padilla, Miguel Angel; Paredes, Róbinson; Piwonka, Alfredo; Pouchucq, Roberto; Pradenas Muñoz, Juan; Recabarren, Luis E.; Rivas Vicuña, Pedro; Rodríguez Mac-Iver, Enrique; Rosselot, Alejandro; Rozas Ariztía, Luis; Saavedra, Cornelio; Salas Romo, Luis; Sánchez Roberto; Silva Campo, Gustavo; Silva Sepúlveda, Matías; Silva Somarriva, Jorge; Tagle Joaquín; Tizzoni Lucciano, Emilio; Torreblanca, Rafael; Undurraga, Luis A.; Urzúa Jaramillo, Oscar; Vega de la, Ramón; Vidal Garcés, Francisco; Yrarrázaval Concha, Eduardo; Yrarrázaval Larraín, Joaquín. Los señores Amunátegui Solar (Ministro del Interior), Bello Codesido (Ministro de Relaciones Exteriores, Culto y Colonización) Roldán (Ministro de Justicia e Instrucción Pública), Subercaseaux (Ministro de Hacienda) Altamirano (Ministro de Guerra y Marina), Mardones (Ministro de Industria, Obras Públicas y Ferrocarriles), el Secretario, señor Errázuriz Mackenna, y el Prosecretario, señor Echaurren Orrego.

—El acta de la sesión 56.a ordinaria, celebrada el Martes 11 de Setiembre próximo pasado, se declaró aprobada por no haber merecido observación; las actas de las sesiones 57.a y 58.a de la misma legislatura, celebradas el Viernes 14 del mismo mes, quedaron a disposición de los señores Ds.

Se dió cuenta: 1.o De cinco Mensajes de S. E. el Presidente de la República: Con el primero convoca al Congreso Nacional a sesiones extraordinarias a contar desde el 13 del actual. Con los cuatro siguientes inicia los siguientes proyectos de ley: Uno que organiza un servicio especial de estadística de las importaciones y exportaciones en las Aduanas de la República; Otro que autoriza al Presidente de la República para invertir hasta la suma de sesenta mil pesos en la adquisición del bien raíz de propiedad del señor Duncan J. Mackenzie, que ocupan actualmente las oficinas de la Aduana y Tesorería de Caldera; Otro que autoriza la inversión, con cargo a las rentas de caminos que se perciban durante el presente año, en conformidad a la ley N.o 3611, de 5 de Marzo de 1920, hasta la suma de dos millones de pesos en cancelar el valor de los estados de pago pendientes y de los que se presenten en el resto del año para los trabajos de puentes contratados; y El último que dispone que los empleados de Aduanas que se encuentren en las condiciones señaladas en el artículo 1.o de la ley de 20 de Agosto de 1857, tendrán derecho a que se les otorgue su jubilación, en conformidad a la indicada ley, con una pensión equivalente a tantas cuarentavas partes del sueldo de su empleo actual, como años tengan de servicios al Estado.

2.o De un oficio de S. E. el Presidente de la República en el que acusa recibo del que se le dirigió comunicándole la elección de los miembros que por parte de esta C. deben concurrir a formar la Comisión Conservadora que debe funcionar durante el receso del Congreso, hasta el 31 de Mayo de 1924.

3.o De un oficio del señor Ministro del Interior con el que acusa recibo del que se le dirigió trascribiéndole el proyecto de acuerdo aprobado por la C., según el cual todo proyecto que modifique el personal administrativo o que signifique aumento de sueldos, deberá enviarse por el Ministerio respectivo a la Comisión Reorganizadora de Servicios Públicos.

4.o De dos oficios del señor Ministro de Relaciones Exteriores: Con uno de ellos trascribe un cablegrama por medio del cual el señor Ministro de Relaciones Exteriores de Colombia envía el saludo de la Cámara de Representantes de ese país a la Cámara de Diputados de Chile, en el aniversario de la independencia de éste; y Con el 2.o acusa recibo del que se le dirigió enviándole una lista de los proyectos que están en estado de tabla en esta C. y que se refieren a servicios dependientes de ese Ministrio.

5.o De un oficio del señor Ministro de Guerra y Marina, con el que remite un ejemplar impreso de la Memoria del Ministerio de Marina correspondiente al año próximo pasado.

6.o De un oficio del H. Senado en el que comunica que ha desechado, por haber perdido su oportunidad, el proyecto aprobado por la C., que concede una asignación anual para gastos de representación a varios funcionarios del Ministerio de Relaciones Exteriores.

7.o De un telegrama de la Cámara de Diputados del Brasil, en respuesta al saludo que le envió esta C. con ocasión del aniversario de la Independencia de aquella Nación.

8.o De cuatro solicitudes particulares: Una de don Eduardo Díaz C., capitán retirado del Ejército, en que pide abono de servicios; Otra de don José María Canales, veterano del 79, en que pide el pronto despacho de una solicitud anterior del peticionario; La tercera de doña Nieves Carrasco v. de Ibáñez, en que pide devolución de documentos acompañados a otra presentación anterior suya; Y la última de don Demófilo Rubio, en que pide también devolución de antecedentes incorporados a otra solicitud anterior sobre pensión de invalidez.

1.—ANIVERSARIO DE LA INDEPENDENCIA DE LA REPUBLICA DEL BRASIL.—TELEGRAMA DE AGRADECIMIENTO

El señor SECRETARIO.— Se ha recibido el siguiente telegrama:

"Río de Janeiro, 13 de Octubre de 1923.

Excmo. Presidente de la Cámara de Diputados de Chile.

En nombre de la Cámara de Diputados del Brasil agradezco el gentil saludo de la Honorable Cámara de Diputados de Chile en el aniversario de nuestra independencia, que demuestra claramente el afecto que une a las dos naciones hermanas. Saludos.— **Arnolfo Azevedo**, Presidente de la Cámara".

2.— INCLUSIONES EN LA CONVOCATORIA

El señor PROSECRETARIO.— Los señores Salas Romo y Cruzat don Aníbal solicitan que se dirija oficio a los Ministros respectivos, a fin de que se sirvan recabar de S. E., el Presidente de la República la inclusión en la convocatoria de los siguientes proyectos:

Proyecto que reduce a treinta años el plazo de jubilación de los profesores de instrucción secundaria, superior y especial;

Proyecto que reforma algunas disposiciones de la ley 3654 sobre aumento de sueldos del profesorado.

Proyecto que modifica el funcionamiento de la Corte Suprema y crea una 2.a Sala en la Corte de Apelaciones de Valparaíso.

El señor CELIS (Presidente).— Se dirigirán los oficios solicitados or los Hs. señores Ds.

El señor BRIONES LUCO.— Yo también pediría que se solicitara la inclusión en la convocatoria del proyecto de guías de libre tránsito, que está aprobado por esta C., y devuelto por el H. Senado.

El señor MENA.— Y yo rogaría que se solicitara la inclusión en la convocatoria del proyecto sobre construcción del ferrocarril de Quino a Galvarino.

El señor CELIS (Presidente).— Corresponde ocuparse, en primer lugar, de la elección de Mesa Directiva. A continuación hay incidentes.

El señor SILVA SOMARRIVA.— Yo pediría la palabra sobre la cuenta...

3.— ELECCION DE MESA DIRECTIVA

El señor CELIS (Presidente).— Se va a proceder a la elección de Mesa Directiva.

—**Verificado el escrutinio entre los 50 votantes, dió el siguiente resultado:**

Para Presidente:

Por el señor Célis don Víctor . . . 35 votos.
Por el señor Maza don José . . . . 2 "
Por el señor Rodríguez Mac-Iver don Enrique . . . . . 1 "
En blanco . . . . . 12 "

Total . . . . . 50 "

Para primer Vice-Presidente:

Por el señor Garcés Gana don Francisco . . . . . 36 votos
Por el señor Mujica don Horacio . 1 "
En blanco . . . . . 13 "

Total . . . . . 50 "

Para segundo Vice-Presidente:

Por el señor Adrián don Vicente . . 34 votos
Por el señor De la Vega don Ramón 1 "
Por el señor Recabarren don Luis E. 1 "
En blanco . . . . . 14 "

Total . . . . . 50 "

El señor CELIS (Presidente).—Quedan, en consecuencia, elegidos Presidente y Vice-Presidente, los actuales, y 2.o Vice-Presinente, el señor Adrián.

Los señores Garcés Gana y Adrián pueden pasar a ocupar sus asientos en la Mesa.

Tiene la palabra el señor Ministro de Hacienda.

El señor SUBERCASEAUX (Ministro de Hacienda).—Debo dar una respuesta...

DIAS Y HORAS DE LAS SESIONES ORDINARIAS

El señor CELIS (Presidente).—¿Me permite el señor Ministro? Propongo que la C. fije para sus sesiones ordinarias, los mismos días y horas que en el período anterior, es decir, los días Martes, Miércoles y Jueves de 4 a 7.

Si no hay oposición quedará así acordado.

El señor DE LA VEGA.—Hago indicación para que los días de sesión sean los Lunes, Martes y Miércoles, tal como en el Senado.

El señor CELIS (Presidente).—En discusión la modificación propuesta por el señor Diputado.

El señor IRARRAZAVAL (don Joaquín).—Y la indicación de la Mesa también.

El señor CELIS (Presidente).—Sí, H. D., y como modificación de la del señor De la Vega.

El señor IRARRAZAVAL (don Eduardo).—¿Qué días propone el señor De la Vega?

El señor SECRETARIO.— Los días Lunes, Martes y Miércolesd e 4 a 7.

El señor GUTIERREZ.—El H. D. señor de la Vega retira su indicación.

El señor CELIS (Presidente).—Si a la H. C. le parece, daría por retirada la indicación del señor Diputado y quedarían fijados como lo había propuesto anteriormente, los días Martes, Miércoles y Jueves de 4 a 7, para las sesiones ordinarias de la C.

Acordado.

5.—REBAJA DE LAS TARIFAS DE MOVILIZACION DE LA CARGA EN EL PUERTO DE VALPARAISO

El señor CELIS (Presidente).—Puede usar de la palabra el señor Ministro de Hacienda.

El señor SUBERCASEAUX (Ministro de Hacienda).—Debo dar respuesta a las observaciones que hizo, en una sesión anterior, el H. Diputado por Valparaíso señor Leckie.

Después de hacer leer el memorial que el personal del gremio de jornaleros de la Aduana de ese puerto ha dirigido a los parlamentarios y al Gobierno, el señor Leckie hizo diversas observaciones en apoyo de lo expresado por dicho memorial. Entre esas observaciones dice el señor Diputado "todo esto se deriva de una resolución del Gobierno que trajo por consecuencia conceder una rebaja violenta, en un 50 por ciento del valor de las tarifas". Quiero hacer un ligero examen de esta medida del Gobierno que redujo a la mitad las tarifas de movilización de la carga del puerto de Valparaíso, porque esta es, en realidad, la base de toda la cuestión.

Las operaciones de movilización y descarga de mercaderías en el puerto de Valparaíso eran excesivamente costosas para el comercio de este puerto. Para que la H. Cámara se forme una idea al respecto, me bastará manifestar el hecho de que en el puerto de San Antonio se efectuaban las mismas operaciones de movilización y descarga con tarifas hasta casi cinco veces menores que las que regían en Valparaíso. Así, por ejemplo, la cajonería pagaba por tonelada de descarga en San Antonio $ 10.50, en Valparaíso $ 48. Los sacos vacíos pagaban $ 3.75 en San Antonio y $ 18 en Valparaíso.

La situación llegó a hacerse, por este motivo tan difícil para el comercio que la Asociación General de Comerciantes y las diversas Cámaras de Comercio se presentaron al Gobierno pidiendo la rebaja en un 50 por ciento de las tarifas.

Informando sobre esta presentación la Comisión de Puertos, de Santiago, decía:

"Es enteramente efectivo también que las tarifas que cobra el Estado en el vecino puerto de San Antonio son la cuarta parte de las que se pide rebajar a la mitad."

"Resulta de aquí una situación de injusticia que—aún con horror por las palabras alarmantes—debe llamarse de vida o muerte para Valparaíso: sólo manteniendo a San Antonio en calidad de puerto menor puede conseguirse que no se vaya para allá todas las mercaderías destinadas a Santiago y provincias centrales del país y este es un tributo forzado de 300 por ciento que se impone a la descarga de mercaderías para esas provincias fuera de la diferencia de fletes."

"Si, como lo ha propuesto S. E. el Presidente de la República en mensaje al Soberano Congreso se declarase a San Antonio puerto mayor, la totalidad de dicha mercadería se desembarcaría por allá a cuarta parte de su costo en ésta."

"El anhelado ferrocarril por Casablanca si llegase a disfrutar de las propuestas conecciones directas a Melipilla y Talagante y de las bajas tarifas que se esperan por su suave trazado no vendrían a tener a este respecto más influencia que la de permitir traer al propio Valparaíso mercaderías desembarcadas en San Antonio."

En vista de esta situación, mi honorable antecesor, el señor Correa Bravo, dictó dos decretos: uno entregando a la administración del puerto de Valparaíso los servicios de carga, descarga y movilización de mercaderías que antes estaban entregados a la Aduana; y el segundo decreto, que es en realidad el objetado por los trabajadores, redujo en un 50 por ciento las tarifas existentes.

Con las antiguas tarifas y la antigua organización del trabajo, los operarios ganaban salarios bastante elevados. Solía resultar hasta 30 y más pesos al día de jornal para cada operarios, y los cabos o capataces ganaban 20 y aún 40 por ciento más.

Con las nuevas tarifas y el nuevo sistema de administración, los jornales se han fijado en $ 9 diarios, como mínimum, esperando, el Administrador del puerto poder elevar esta cifra a más de diez pesos con las facilidades que dan las nuevas instalaciones.

Los operarios desean, naturalmente, volver a las antiguas tarifas como medio de poder volver también a sus antiguos salarios. Nada sería más grato para el Gobierno que facilitar el camino para esta alza del salario, si ella no llevara envuelta una amenaza para el puerto de Valparaíso.

De un lado tenemos los intereses de unos doscientos o trescientos obreros, intereses, sin duda, muy dignos de ser tomados en cuenta; pero del otro lado tenemos, por desgracia, los intereses de la población entera de Valparaíso y de sus alrededores. Si satisfacemos los deseos del gremio de cargadores, sacrificamos los intereses del puerto de Valparaíso. Estoy seguro que el propio señor Leckie, que tanto se ha interesado siempre por el departamento que aquí representa, vacilaría, antes de poner su firma a un decreto que restableciera nuevamente las antiguas tarifas.

El Gobierno se preocupa con especial atención de los intereses del puerto de Valapraíso. Ya se ha firmado el contrato de prolongación del molo que es el complemento indispensable de las obras que se han realizado hasta el presente; pero no debemos olvidar que el porvenir de este puerto, que ha sido siempre el primero de la República, está íntimamente relacionado con los costos de la carga, descarga y movilización de las mercaderías. Si volviéramos a las antiguas tarifas, lo colocaríamos en una condición imposible en su lucha de competencia con los puertos vecinos.

Por lo demás, yo puedo asegurar al H. D. que el Gobierno se ha preocupado y se preocupa vivamente de todo lo que se relaciona con el bienestar de este gremio de obreros. Estudia con especial interés la idea de establecer una Caja de Retiro y Previsión Social; y procurará mejorar en cuanto sea posible las condiciones de los obreros para cuyo efecto prepara el Administrador del puerto un proyecto de salarios.

El señor LECKIE. — Pido la palabra, señor Presidente.

El señor CELIS (Presidente). — Se encuentra inscrito, en primer lugar, en el libro de la mayoría, el H. D. por Quillota, señor De la Vega.

Con la venia del H. D. y de la H. C., podría conceder la palabra al H. D. por Valparaíso, señor Leckie.

Tiene la palabra S. S.

El señor LECKIE. — Me felicito, de que, al iniciar sus labores la H. C., haya ocupado su atención una respuesta del Gobierno a las observaciones que aquí se han formulado relacionadas con los problemas de carácter social de que en el Congreso se ha venido preocupando últimamente.

Ella quedó pendiente al término del período ordinario de sesiones; pero **no es menos cierto** que hace ya más de dos meses que la situación a que esa respuesta se refiere, no ha tenido una solución definitiva. Por el contrario, la situación en que continúa colocado ese personal compuesto de trescientos trabajadores que hacen la movilización de la carga en la Aduana de Valparaíso, es por demás difícil

Ha dicho el señor Ministro de Hacienda, que la rebaja de las tarifas en un cincuenta por ciento se hizo en haras de los intereses del puerto de Valparaíso en contra del avance del puerto de San Antonio, o, mejor dicho, en contra de la competencia que este puerto hace a aquél.

En esta cuestión, noto yo en el Gobierno cierta incongruencia, porque, por una parte, ha pedido reiteradamente la creación del puerto mayor de San Antonio, lo que en realidad habría de establecer una situación de verdadera competencia para Valparaíso y, por otra parte, dice que la rebaja de las tarifas a que me refiero, en un cincuenta por ciento, va encaminada a velar por los intereses del puerto de Valparaíso, y, en consecuencia, a defenderlo de la competencia del puerto de San Antonio.

Por todas estas causas, señor Presidente, este es de un problema que debemos debatirlo con amplitud.

Hace ya mucho tiempo que el Gobierno que actualmente nos rije, viene haciéndonos promesas en orden a conseguir de los Poderes Públicos una mayor justicia social, que ha de traducirse en el mejoramiento efectivo de la situación de los obreros, de los que luchan día a día por la conquista del pan. Sin embargo, hemos estado luchando desde hace dos meses, a fin de conseguir del Gobierno que mejore la situación de aquel gremio obrero de Valparaíso, y hasta hoy nada hemos conseguido.

Y yo pregunto, ¿por qué se ha colocado a aquellos obreros en esta situación? ¿Por qué se decretó la rebaja de esas tarifas en forma tan brusca como ésta?

El mismo señor Ministro ha dicho que los obreros estaban ganando hasta treinta pesos diarios, suma que ganaban sólo en razón del trabajo realizado, no como sueldo. Pero la rebaja de las tarifas, decretada en forma tan violenta, ha producido una situación dolorosa de carácter económico, que coloca en situación difícil a más de trescientos hogares.

Bien comprenderá la H. C. y el Gobierno que ésta ha sido una medida harto dolorosa, pues se ha venido a cercenar el haber de esos trabajadores en forma tal, que hoy se encuentran reducidos sus salarios a cerca de nueve pesos diarios, cuando hay un centenar de entre ellos que tienen compromisos de adquisición de propiedades, cuando hay más de doscientos que tienen nueve o más hijos, cuando todos, en fin, habían creído que la situación de miseria había desaparecido y que, en vez de habitar inmundas pocilgas, podrían vivir en modestas, pero limpias casas.

Y esta situación se ha producido de la noche a la mañana, sin ningún anuncio, y sólo a pretexto de atender los intereses del puerto de Valparaíso, lo que parece no haberse conseguido, porque, aún con las medidas adoptadas por el Gobierno, no se ha producido la tranquilidad que requiere la situación comercial de ese puerto, y mucho menos se ha conseguido consolidar la situación de los trabajadores de la provincia.

El Gobierno ha debido hacer un estudio concienzudo de este problema antes de tomar alguna resolución a su respecto; no es medida de buen Gobierno tomar resoluciones tan precipitadas en cuestiones de esta naturaleza.

Dos meses antes de que el señor Correa Bravo expidiera el Decreto que establece la medida que estoy impugnando, el comercio de Valparaíso había manifestado que se conformaba con un 15 o|o de rebaja; y así también se lo manifestó al Gobierno la Superintendencia de Aduanas en el informe con que proponía se aceptara la propuesta de los señores Prieto Valdés y González, que querían tomar a su cargo la explotación de los servicios de movilización de aquel puerto. Y si esto había ocurrido dos meses antes, si el comercio había declarado que se conformaba con un 15 o|o de rebaja ¿qué razones pudieron llevar al Gobierno a adoptar esta grave medida, que ha venido a echar por tierra la situación económica de 300 operarios, muchos de los cuales trabajan en esas faenas desde hace cuarenta años?

De manera que cuando estos hombres creían ya afianzada su situación económica, cuando creían consolidada la estabilidad de sus hogares, cuando habían ya apartado de su mente la posibilidad de conmociones sociales, se han visto, en forma brusca, privados del fruto de su trabajo a consecuencia de esta medida gubernativa dictada para favorecer, según se dice, los intereses de una ciudad. ¿No es verdad que lo que se ha querido es tan sólo proteger los intereses del comercio? Porque yo pienso que si con esta medida se hubiese querido contemplar sólo los intereses de los 250,000 habitantes de Valparaíso comerciales de esa plaza. Pero esa reparo, habría debido traer ella una baja en los baja de un 50 por ciento de las tarifas de este servicio no se ha reflejado en forma alguna apreciable en el valor de las mercaderías. Todo lo cual está probando que nada, absolutamente nada, justificaba la adopción de una medida que no iba a afectar la situación de vida de la población de Valparaíso.

En cambio, ¿qué es lo que se ha obtenido de efectivo con esta medida?

Que el comercio y que los armadores estén reclamando de que la situación actual de la movilización no es normal.

De consiguiente, esta medida, lejos de haber producido los beneficios efectos que, probablemente de buena fe creyó el Gobierno que produciría, no ha creado sino inconvenientes. Y si es humano herrar, debe ser también humano reparar los males que se hayan cometido.

Estoy cierto de que el Gobierno habrá de acoger las peticiones que la prensa diaria está formulando por los reclamos que hacen los armadores y el comercio. El servicio de movilización se hace hoy con tres veces más tardanza que antes. ¿Por qué?

¿A qué se debe que una nave esté hoy hasta tres días en Valparaíso, para poder descargar, en vez de permanecer sólo un día, como ocurría antes?

De modo que, en realidad de verdad, esta pretendida rebaja va a encarecer la movilización a causa de lo engorroso del nuevo sistema de trabajo.

Se da como pretexto para justificar esta queja del comercio y de los armadores, el hecho de que recientemente se están utilizando, en los nuevos almacenes de la Aduana de Valparaíso, los elementos que van a reemplazar al esfuerzo del hombre. Sin embargo, la verdad es que el sistema no ha dado los resultados apetecidos; por el contrario, se ve que los jornaleros de la Aduana son irreemplazables en el trabajo que ejecutaban en estas faenas. De manera que la propia conveniencia del comercio y de los intereses ligados a la movilización tendrán que formular peticiones ante el Gobierno a fin de retrotraer las cosas al estado antiguo. Y con esto vendría a justificarse esta campaña que he venido haciendo, en el sentido de estimar improcedente la resolución del Gobierno, porque no ha habido un verdadero estudio que la justifique.

Ahí están las declaraciones hechas en las columnas de "El Mercurio" y de "La Unión", diarios que han publicado la opinión del comercio, en el sentido de obtener una rebaja de un 15 por ciento. Si esta petición hubiera sido acogida por el Gobierno, aun cuando la rebaja hubiera sido elevada a un 25 por ciento, no se habrían producido los trastornos que todos conocemos. Pero se prefirió proceder en una forma violenta, sin que hubiera informes o documentos que aconsejaran esa medida.

El señor CORREA BRAVO. — Si me permitiera una interrupción el H. colega, yo le explicaría las cosas...

El señor LECKIE.—Con mucho gusto H. D.

El señor CORREA BRAVO.—Con la venia del señor Presidente, y ya que ha sido tan benévolo el H. D. por Valparaíso, voy a hacerle una breve interrupción, porque comprendo que S. S. está discurriendo sobre una base absolutamente errónea.

De paso, hay que advertir que, si fuera cierto lo que S. S. ha afirmado hoy, resultaría que el Ministro que dictó el decreto habría sufrido una equivocación en la buena compañía de S. S., porque S. S. tuvo cabal conocimiento de los propósitos del Gobierno antes de que se dictara el decreto respectivo.

El señor LECKIE. — No comprendo cómo puede haber sucedido eso.

El señor CORREA BRAVO. — Esta es una interrupción dentro de la interrupción, que me ha permitido el H. D.

El señor O'RYAN. — Yo quisiera saber si el H. D. por Valparaíso objetó el decreto al tomar conocimiento de él.

El señor LECKIE. — Yo no he conocido sino el propósito del Gobierno en el sentido de entregar la descarga a la administración del puerto, a fin de poner término a la situación difícil que existe entre la dirección superior de la Aduana y el personal de la movilización.

Aún más, S. E. el Presidente de la República me dijo que todos estos problemas que gravitan sobre los trabajadores y que se refieren a la cuestión social, iban a desaparecer con la resolución gubernativa de quitar la movilización a la administración de la Aduana, para ponerla en manos del señor Herreros, director de las Obras del Puerto de Valparaíso.

La verdad es que si yo hubiera tenido conocimiento de que se iba a cercenar el salario de los trabajadores, de que en la resolución gubernativa se iba a hambrear a los trabajadores y no hubiera protestado, yo habría sido un traidor de mis hermanos los trabajadores, a quienes siempre he defendido y defenderé desde estos bancos.

Yo le ruego a S. S. que me diga si yo he tenido conocimiento del documento que lleva la firma de S. S., y que ha colocado a los trabajadores en la situación calamitosa en que hoy se encuentran.

El señor CORREA BRAVO. — La benevolencia de S. S. ha sido más aparente que real; S. S. me permitió una interrupción, y a renglón seguido no me deja continuar.

El señor LECKIE. — Es que S. S. parece que ha dejado entender que yo conocía el decreto que firmó S. S., y por el cual se cercenaba el haber de los trabajadores.

El señor CORREA BRAVO. — S. S. no me ha dejado hablar.

El señor LECKIE. — El señor Correa Bravo ha aceptado una interrupción del H. señor O'Ryan.

El señor CORREA BRAVO. — Naturalmente. Pero eso no autoriza a S. S. para dejarme sin terminar la interrupción que le había solicitado.

El señor LECKIE. — No tengo inconveniente para oir al H. D.

El señor CORREA BRAVO. — En realidad, señor Presidente, la resolución de la cual ahora reclama, mi distinguido colega el H. D. por Valparaíso, la conoció S. S. en síntesis, en la forma rápida en que era posible dársela a entender al H. D. Y al buen entendedor pocas palabras bastan.

El señor RECABARREN. — Y sobre todo al H. señor Leckie.

El señor CORREA BRAVO. — Pero debo declarar también que el decreto que posteriormente se dictó, sobre rebaja del precio de la movilización, no se consultó con el H. D.

El señor LECKIE. — Agradezco su declaración al H. D.

El señor CORREA BRAVO. — De manera que, en realidad, esa fué una medida del Ministro, o más bien dicho, del Gobierno, no consultada con el H. D. por Valparaíso.

Y en cuanto a lo que asegura S. S. de que a hombro la movilización se hacía antes, en mejores condiciones, que se hace hoy eléctricamente, me parece que basta exponer ésto para comprender lo absurdo de tal aseveración.

Antes se hacía toda la descarga en la Aduana con una antiquísima grúa hidráulica, que apenas levantaba una tonelada con grandes esfuerzos; hoy día se hace esa descarga con 3 grúas eléctricas, cada una de las cuales levanta en cada movimiento un bulto de 3 toneladas.

El señor LECKIE.—¿Y cómo entonces no se ha producido una mayor rapidez en la movilización ahora?

El señor CORREA BRAVO.— Si se está produciendo esa mayor rapidez... Las informaciones de S. S. son absolutamente erradas.

Y si hubiera tiempo, yo le diría a S. S. que si en vez de los 280 trabajadores que hoy tiene la administración del puerto ocupados en la movilización de bultos, se quisiera tener 2,000, se tendría porque todos los días se presentan centenares de solicitudes.

Voy a citar otro dato que S. S. no puede desconocer. Hace pocos días, hubo un paro general en Valparaíso, y la única reparticion que no se paró fué ésta de la movilización de la Aduana, donde todos los trabajadores estuvieron en sus faenas, porque ellos no necesitan de nadie para mejorar sus condiciones y están ampliamente satisfechos de su situación.

El señor LECKIE.— Si estuvieran tan satisfechos como dice S. S., no habrían hecho reclamos por escrito.

El señor CORREA BRAVO.—¡Si nadie reclama! Si S. S. es el único que reclama!

Y nosotros sabemos por qué reclama S. S.

El señor LECKIE.— La declaración de S. S. no puede referirse a otra cosa que a mi amor al pueblo, que es lo que me lleva hacer estos reclamos.

El señor CORREA BRAVO.— El amor entrañable a sus hermanos es lo que perturba el claro criterio de S. S.

El señor LECKIE.— Los hechos demostrarán al señor D., que el decreto que dictó S. S. no está ajustado a la equidad y a la justicia.

El señor CORREA BRAVO.— Se me ocurre que lo mejor que podría hacer S. S., sería dar carácter de interpelación a sus observaciones, para que así pudiéramos discutir con amplitud los antecedentes y las consecuencias de esta resolución Ministerial. Porque en la hora de los incidentes yo tengo que estar interrumpiendo a S. S., y como el señor D., es muy vehemente, no me aguanta mucho las interrupciones, pues que a su vez me interrumpe a cada paso; y yo no puedo andar tampoco tras el libro de secretaría para inscribirme y contestar a S. S.

Dele carácter de interpelación a sus observaciones el H. D., y discutiremos ampliamente.

El señor SUBERCASEAUX (Ministro de Hacienda).— Eso sería lo peor, pues, así se perdería todo el período...

El señor EDWARDS MATTE (don Ismael). —Hago notar que es de los bancos de la mayoría y nada menos que del banco de un ex-Ministro de Hacienda de donde parte la insinuación para que se formule una interpelación.

Hago esta advertencia para que mañana no se hagan cargos a la minoría diciendo que por su culpa se esteriliza la labor de la C.

El señor CORREA BRAVO.— Lamento mucho que a mi insinuación se le haya dado el carácter que le ha atribuído el H. D., por Santiago, y aún a riesgo de incurrir en el desagrado de S. S., insisto en decir que habría conveniencia en que el señor Leckie diera carácter de interpelación a sus observaciones. Y a fin de que no se produjera el inconveniente que señala el H. Ministro de Hacienda, se podría desarrollar la interpelación en una sola semana... Así podríamos discutir ampliamente este asunto.

El señor PRADENAS.— Pero, para probar que los trabajadores no reclaman, bastaría que los Hs. señores Correa Bravo y Leckie se trasladaran a Valparaíso y allí interrogaran a los

ATENCION

Advertimos al comercio en general, que ha dejado de ser nuestro empleado

Carlos Lawson

y no responderemos por ninguna cobranza hecha por él.

Talleres Continental

HUERFANOS 1057

Antes de instalar o reparar su

Pieza de Baño

Conviene a Ud., consultar nuestros precios.

SANTIAGO WEBB & CO.

CASILLA 1767 — ESTADO 156, 170 — TELEF. ING. 3176, 3177

Fuerza y Vigor consiguen los débiles con uso de VITALINA

CANJE de DISCOS ESTADO 213

N.o 2... Está servido don Máximo!...

Don Máximo, nuestro antecesor y actual competidor, publica una carta, según la cual una caja "Bash" comprada a nosotros, ha dado mal resultado en el incendio de la Tesorería de Osorno en Febrero de 1922.

DECLARAMOS:

Que la caja en cuestión ha sido construída exactamente, según el sistema "Bash", PUES EN LA EPOCA EN QUE ELLA SE FABRICO, SEGUIAMOS LOS PLANOS E INSTRUCCIONES ENTREGADOS A NOSOTROS POR EL QUE FUE NUESTRO ANTECESOR EN LA FABRICA.

Que ya hemos solicitado el envío de la caja a Santiago para efectuar UN PERITAJE TECNICO, que compruebe nuestra afirmación, LO QUE PUBLICAREMOS OPORTUNAMENTE.

Que conociendo ciertas deficiencias del sistema "Bash" NUESTROS TECNICOS HAN MEJORADO NOTABLEMENTE LAS CONSTRUCCIONES EN LOS ULTIMOS AÑOS, alcanzando nuestras cajas un perfeccionamiento que se recomienda por sí solo.

B. HINZE & BOSTELMNAN

REJISTRADA

BANDERA 110, Y COMPAÑIA 2095

CORTE: Soldadura Autógena

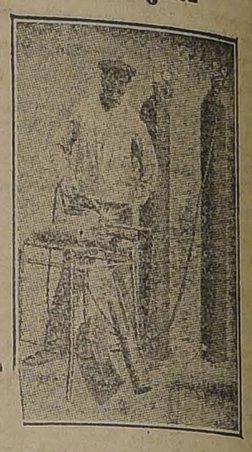

Hacemos en cualesquiera clase de metales:
CERO,
ALUMINIO,
BRONCE,
FIERRO, Etc., Etc.

Ordenes a:

Robinovich e Hijo

Huérfanos 2653

Teléfono 1856

jornaleros sobre si están contentos o no con el nuevo sistema de movilización.

El señor CORREA BRAVO.— Trasládense SS. SS. y yo les contesto desde aquí.

El señor PRADENAS.—Estoy seguro de que si los trabajadores de la Aduana declaran que están conformes con la situación creada por decreto de S. S., el señor Leckie no abrirá la boca para reclamar por los obreros. No hay necesidad, pues, de llegar hasta la interpelación ni de obstruir la administración pública para aclarar todo este negocio.

Yo invito al H. señor Correa Bravo a que vaya a Valparaíso con el H. señor Leckie, porque estoy seguro de que la enorme mayoría de los trabajadores están están sumamente descontentos, porque con el decreto de S. S. se les ha arrebatado en gran parte el pan de ellos y el de sus hijos.

El señor CORREA BRAVO.— Yo aceptaría la invitación por tener el agrado de acompañar a S. S., pero propondría que invitáramos también al H. señor O'Ryan, quien puede darnos algunas buenas luces sobre la materia.

El señor O'RYAN.—Yo tengo tanto interés como el H. señor Leckie en atender las peticiones de los obreros de Valparaíso, y con mucho gusto aceptaría esa invitación, si se me hiciera.

El señor CORREA BRAVO. — Yo creo que en compañía de S. S. y del señor Leckie haríamos muchas cosas buenas.

El señor PRADENAS.—El H. señor O'Ryan no lleva vela en este entierro.

El señor CORREA BRAVO.—¿A quién van a enterrar?

El señor PRADENAS.—El señor O'Ryan, hoy por hoy, no tiene la representación de Valparaíso, sino la de los obreros de Tocopilla. Actualmente representa a los obreros de Valparaíso el H. señor Leckie.

El señor CORREA BRAVO.— Cada D. demócrata debe representar a los trabajadores de toda la República.

El señor PRADENAS.— Cuando esos obreros no tienen representantes en un departamento o provincia. Pero ya he dicho que en estos momentos representa a los obreros de Valparaíso el H. señor Leckie.

El señor LECKIE.—En todo caso, yo tengo la representación oficial de ese gremio.

De las propias observaciones del ex-Ministro de Hacienda se desprende que el decreto dictado por S. S. no tuvo antecedente alguno en que fundarse. Y el hecho de que S. S. me invitara a producir la esterilidad en la C., a entrabar la acción del Gobierno, inutilizando la única hora útil, de labor efectiva de la C., como es la orden del día, parece demostrar que el señor D. no estuviera muy seguro de la bondad de su decreto.

Por eso S. S. quiere que entremos a una discusión amplia.

El señor CORREA BRAVO.— Para convencer a S. S.

El señor LECKIE.— Pero haría perder el tiempo a la C. esa discusión amplia de los actos del ex-Ministro señor Correa Bravo.

Por estas consideraciones, y creyendo que la interpelación, como lo ha hecho presente el señor Ministro de Hacienda, perturbaría la labor de la C., estimo improcedente ir a ella para obtener el esclarecimiento de los hechos. Además, tengo documentos, que están actualmente en mi bolsillo, en los cuales consta que el Gobierno hizo, la semana pasada, formal promesa de reparar estos errores; y yo tengo la obligación de dar fe a la palabra del señor Ministro empeñada en esos documentos. Allí se expresa que los trabajadores serán atendidos, y eso me basta.

En presencia de esta circunstancia, señor Presidente, ¿cómo voy a aceptar la proposición de dar carácter de interpelación a mis observaciones? No. Yo espero que sea real la promesa a que me he referido. Y eso es lo único que me alienta.

Tengo la íntima convicción de que el Gobierno habrá de concurrir a la solución armónica de este problema; y, en todo caso, prefiero esperar algunos días más de los necesarios, antes que hacer perder el tiempo a la C. con una interpretación.

¡Mientras la promesa se cumple, no tengo otra conducta que observar que la de esperar, en la seguridad de que así atiendo bien los intereses de la clase que represento. Y así procederé, cualquiera que sean los propósitos torcidos, de índole electoral, que se desee mezclar en esta incidencia. No me alcanza nada de eso. Si bien es verdad que una situación interna de mi partido pudiera ponerme transitoriamente en una situación de incomodidad, debido a intenciones mezquinas, ello no habrá de perturbar al D. que habla. No me preocupa, pues, ese asunto en este momento; por el contrario, tengo la íntima convicción de que el Gobierno no habrá de exponer al D. que habla a que recurra a los medios extremos que le franquea el Reglamento.

Por el contrario, yo tengo la íntima convicción de que el Gobierno habrá de darle a esto la solución que corresponde. Y si me convenzo, señor, en dos semanas más, que el Gobierno no ha encontrado el medio de reparar el error cometido por el Sr. Correa Bravo, entonces sí que adoptaré otro temperamento; entonces, si cansado de esperar justicia, no se atiende a mis ruegos, habrá llegado el momento de recurrir a medidas extraordinarias, habré de aplicar el cauterio donde corresponda, y tendré la energía suficiente para señalar a los funcionarios que, pudiendo reparar este daño cometido, no han querido repararlo. Pero está muy lejos de mi ánimo y no me mueve en manera alguna una cuestión partidarista ni corresponde mi actitud en favor de los trabajadores a una baja pasión. Sólo me inspira el más alto de los móviles: la defensa de sus legítimos intereses.

El señor CORREA BRAVO.— Voy a seguir con mucho agrado a mi H. colega en una próxima sesión cuando pueda inscribirme para usar de la palabra.

6. DERECHO A USAR DE LA PALABRA

El señor CELIS (Presidente).— Está inscrito a continuación el H. señor Urzúa. Con la venia de S. S. y de la C., podría usar de la palabra elH. D. por Osorno.

El señor URZUA.— Yo tengo el mayor agrado en conceder mi venia al H. D. por Osorno, señor Correa Bravo.

El señor DE LA VEGA.—Yo no había cedido mi derecho a usar de la palabra. Sólo había concedido una interrupción al H. D. por Valparaíso.

El señor CELIS (Presidente).—Permítame, el H. D. no ha usado de la palabra. ¿Cómo podía entonces, haberle interrumpido el H. D. por Valparaíso?

El señor DE LA VEGA.—Pero yo no he cedido mi derecho.

El señor CELIS (Presidente).—Con la venia del H. señor Urzúa y de la C., tiene la palabra el H. D. por Osorno.

El señor PRADENAS.—Señor Presidente, tenga la benevolencia de oirnos un momento. Yo creo que el señor Presidente ha interpretado mal el espíritu de la aquiescencia del H. señor De la Vega. El H. señor De la Vega no cedió su derecho al H. D. por Valparaíso.

SS., el señor Presidente consultó el asentimiento de la C. para cederle la palabra al H. D. por Valparaíso; pero el señor De la Vega al conceder su venia, en manera alguna lo hizo en al inteligencia de que cedía su derecho. Yo estoy seguro de que SS., el señor Presidente, no ha podido darle esta interpretación al consentimiento del H. D. por Quillota, que se encontraba inscrito, para concederle la palabra al H. señor Leckie.

El señor CELIS (Presidente).—En vista de la observación que ha hecho el H. señor Pradenas, debo decir dos palabras para interpretar la situación en que se encuentra colocado el H. señor De la Vega, correligionario del H. señor Leckie.

Obligado el H. señor Leckie a contestar las observaciones del señor Ministro de Hacienda, al solicitar yo la venia de la C. para conceder la palabra al H. D., yo entendí que el H. señor De la Vega cedía su derecho, porque había que tomar en cuenta a los demás Hs. Ds. inscritos, los señores Urzúa, Sierra y Pradenas, que también lo estaban para hoy.

El señor URZUA.—Yo estoy dispuesto a ceder mi derecho al H. D. por Osorno y en seguida a cualquiera de mis Hs. colegas.

El señor CELIS (Presidente).—Puede usar de la palabra el H. D. por La Serena.

7.—INCLUSIONES EN LA CONVOCATORIA

El señor URZUA.—Por el momento, ruego al señor Ministro del Interior se sirva recabar de S. E. el Presidente de la República la inclusión en al convocatoria de un proyecto muy sencillo, que la C. podría despachar en 2 o 3 minutos, presentado hace poco por el H. D. señor Silva Somarriva y que tiene por objeto facultar a la Municipalidad de Vicuña para expropiar una pequeña faja de terreno a fin de regularizar el camino que conduce al Cementerio. Hecha esta petición, tengo el mayor agrado en cederle la palabra al señor Corera Bravo o a cualquier otro señor D, que quiera hacer uso de ella.

El señor AMUNATEGUI (Ministro del Interior).—Con mucho gusto trasmitiré los deseos del H. D. a S. E. el Presidente de la República.

El señor URZUA.—Agradezco al señor Ministro.

El señor CELIS (Presidente).—Se va a dar lectura a una serie de indicaciones en que se solicitan inclusiones en la convocatoria.

El señor PROSECRETARIO.—El señor Mena solicita que se dirija oficio al señor Ministro de Industria y Obras Públicas a fin de que se sirva recabar de S. E. el Presidente de la República la inclusión en la convocatoria del proyecto sobre construcción del ferrocarril de Quino a Galvarino.

El señor D. don Vicente Adrián solicita que se dirija oficio al señor Ministro de Industria y Obras Públicas, a fin de que se sirva recabar de S. E. el Presidente de la República la inclusión en la convocatoria del proyecto sobre ensanche y pavimentación del camino que une a Santiago con San Bernardo.

El señor D. don Domingo Durán solicita que se dirija oficio al señor Ministro del Interior a fin de que se sirva recabar de S. E. el Presidente de la República la inclusión en la convocatoria del proyecto sobre expropiación de 25 hectáreas de terrenos del San Cristóbal.

El señor D. don Francisco Jorquera solicita que se dirija oficio al señor Ministro de Justicia e Instrucción Pública a fin de que se sirva recabar de S. E. el Presidente de la República la inclusión en la convocatoria del proyecto de suplemento del ítem 57 del presupuesto de Instrucción.

Los señores Ds. don Manuel J. Navarrete, don Róbinson Paredes y don Manuel J. O'Ryan, solicitan que se dirija oficio al señor Ministro de Marina a fin de que se sirva recabar de S. E. el Presidente de la República la inclusión en la convocatoria del proyecto que abona a los obreros que se contratan en el dique de Talcahuano el tiempo que han servido a jornal.

El señor Echavarría solicita que se dirija oficio al señor Ministro de Justicia e Instrucción Pública, a fin de que se sirva recabar de S. E. el Presidente de la República la inclusión en la convocatoria, del proyecto que aumenta los sueldos de los oficiales del Registro Civil.

Los señores Ds. don Manuel J. O'Ryan y don Abraham Leckie solicitan que se dirija oficio al señor Ministro del Interior, a fin de que se sirva recabar de S. E. el Presidente de la República la inclusión en la convocatoria del proyecto que reforma el art. 65 del Código Sanitario.

El señor CELIS (Presidente).— Se dirigirán los oficios correspondientes.

El señor BRIONES LUCO.— ¿Y el que se refiere a las guías de tránsito?

El señor CELIS (Presidente).— Ya ha sido tomada en consideración la petición del H. D.

El señor YRARRAZAVAL (don Joaquín).—¿Me permite, señor Presidente?

Yo me había imaginado que, al formar la tabla de materias para ser tratadas en las presentes sesiones, el Supremo Gobierno había tenido la intención de restringirlas a los proyectos indispensables y como el Gobierno ha oído con tranquilidad, una serie de peticiones, me voy a permitir añadir mi ruego para que se agregue el proyecto que se refiere a una expropiación en Vicuña, que está pendiente.

Deseo también preguntar al señor Ministro del Interior, si dentro de los proyectos de carácter social cree S. S. que está comprendido el que crea la Caja Agraria y establece un impuesto al lujo, porque sí, a juicio del Gobierno no estuviera incluído, rogaría que se incluyera este proyecto que es de mucha importancia.

El señor AMUNATEGUI (Ministro del Interior).— El Gobierno entiende que todos los proyectos de carácter social, que ha indicado el H. D., están incluídos.

8.— REFORMAS AL CODIGO PENAL Y AL CODIGO DE PROCEDIMIENTO PENAL

El señor PRADENAS. —A mi vez, yo quiero solicitar del señor Ministro de Justicia, el que se incluya un proyecto del cual, en un debate en que terció el H. D. por Parral, se habló aquí con mucho entusiasmo y que se refiere a poner término a la situación de profunda injusticia en que se encuentran ciertos reos que sin ser condenados, permanecen en las Cárceles 4, 6 y 10 años sin que una sentencia venga a absolverlos o condenarlos.

En aquella ocasión, el señor Ministro profundamente afectado con la relación que yo hacía de la situación de esos reos, prometió agitar el despacho de ese proyecto. Como hasta ahora no he sabido qué suerte haya corrido ese proyecto, me permito rogar al señor Ministro de Justicia que se preocupe de este asunto, ya que el despacho de ese proyecto vendrá a salvar a mucha gente que se encuentra en la Cárcel y que no ha sido condenada.

9.— INSPECTOR DE POLICIA DE PARRAL

El señor PRADENAS.— Aprovechando estar con la palabra, quiero recordar al señor Ministro del Interior, la promesa que hizo de enviar un inspector de Policía a la ciudad de Parral, con el objeto de que hiciera una investigación, respecto a las flagelaciones que se habían hecho a los reos y, cuyos resultados yo ví con mis propios ojos; algunos con sus miembros fracturados... Otros han fallecido por causa de esas flagelaciones.

Creo que tengo derecho a pedir al Gobierno que investigue ese denuncio, porque, si el Gobierno se hace sordo, no sabría qué camino seguir en defensa de estos hombres que han sido tratados en forma tan inhumana.

El señor ROLDAN (Ministro de Justicia e Instrucción Pública).— Con respecto a la petición formulada por el H. D., que deja la palabra, debo manifestar a la H. C. que el proyecto a que S. S. se refiere, que es el de reforma de ciertos artículos de Código Penal y del Código de Procedimiento Penal, enviado por el H. Senado fué aprobado y ya ha sido promulgado como ley de la República.

En la ocasión a que se refiere S. S., yo me referí a este proyecto y declaré que, una vez aprobado por la C., y siendo ley de la República, cesarían muchas de las irregularidades que hacía notar el H. D.

Mucho se conseguirá con él, pero es indudable que hay que realizar una reforma mucho vasta con el objeto de disminuir el número de procesados en las cárceles de la República y a fin de acelerar la tramitación de los juicios criminales.

Pero para este efecto habrá necesidad de formular un proyecto de ley más extenso, distinto del que se ha aprobado, y puedo asegurar a la H. C. que tengo en estudio un proyecto sobre esta materia, el cual espero que pronto podré presentar a la consideración de la H. C.

INCLUSIONES EN LA CONVOCATORIA. — PROPOSITOS DEL GOBIERNO

El señor ROLDAN (Ministro de Justicia e Instrucción Pública).—En lo que toca a la inclusión en la convocatoria de otros proyectos de ley, debo manifestar a la H. C.—y me permito en este caso tomar la representación de mis colegas—que el propósito del Gobierno es el de no aumentar el número de negocios que figuran en la convocatoria, sino en lo que sea estrictamente necesario.

El Gobierno desea, en efecto, que en cuanto sea posible se circunscriba la labor del Congreso a los proyectos del mensaje de convocatoria, pues considera que, reducida en esta forma la labor, será mucho más fructífera... Si seguimos aumentando el número de estos proyectos e incluyendo todos los días una cantidad más o menos considerable de nuevos proyectos de ley, el Gobierno teme que se disminuya la atención de la H. C. sobre los proyectos cuyo despacho considera urgente e indispensable.

En consecuencia, y refiriéndome a los conceptos que emitía el H. D. por Illapel, tengo que hacer presente a la H. C. esta idea que el Gobierno somete a la consideración de la H. C.

El Gobierno piensa que debe circunscribirse la labor de la H. C. a los proyectos incluidos en la convocatoria y desearía mucho que este propósito fuera secundado por el Congreso. Entiendo que en esta forma se cumplen debidamente los propósitos y las disposiciones de la Constitución, que nunca han sido otras que la de detener en manos del Presidente de la República la fijación de los asuntos en que deben ocuparse las Cámaras en estas sesiones extraordinarias.

El Gobierno cree que esta facultad no ha debido ser nunca abandonada, y está dispuesto a mantenerla... Pero si, después de estas palabras, algún H. D. o algún grupo de señores Ds. desea incluir algún nuevo asunto y este asunto es de tal importancia y urgencia que su consideración no puede ser postergada, es indudable que, dentro de la deferencia que se deben los Poderes Públicos, los Ministros no podemos hacer otra cosa que transmitir esas peticiones a S. E. el Presidente de la República para que a su vez recabe el acuerdo del Consejo de Estado, y, obtenido ese acuerdo, los nuevos proyectos puedan ser incluidos en la convocatoria. En consecuencia, cuando un Ministro manifiesta que es

4 DIAS DE Grandes Ventas Extraordinarias EN CONFECCIONES PARA Señoras y Niñas

BATAS — Y — Vestidos

DE CREPE MARROCAIN Y DE GABARDINAS DE LANA FINA, COMBINADOS CON SEDA DE FANTASIA, LINDOS MODELOS

$ 145, $ 125 Y

$ 99 c/u.

VESTIDOS

De rica Crepé de Chene y de Taffetán de pura seda, gran variedad de modelos de última moda, en todos colores. Precios excepcionales, cada uno, a $ 250.00, $ 190.00 y

$ 150.00

Trajes Sastre

Corte irreprochable, en ricas gabardinas y casimires ingleses, con forro de seda fina, gran ocasión, a

$ 190.- 155.00

ABRIGOS

De gabardina de Lana de calidad insuperable, con forro de fantasía, a elegir, a

$ 150.00

BLUSAS de rica Seda lavable. Lindos modelos, ocasión. a $ 55 y $ 39,50

BLUSAS de Popelina mercerizada, coloridos y dibujos de gran moda, cada una a $ 22.50

PALETOES de Lana tejida, últimos modelos, en todos colores, cada uno a $ 85.00 y $ 75.00

SECCION NIÑAS

VESTIDITOS

En rica Crepé de Chene, Crep Marocain y [illegible] bordada, modelos caprichosos en todos colores y distintos tamaños, a precios de GRAN OCASION.

TRAJECITOS

De Brin de Hilo y de Tussor de Seda. Hermoso surtido de estilos y colores de MUCHA NOVEDAD.

SOBRETODOS

De Gabardina fina, modelo RAGLAN, con jockey, en todos tamaños; cada uno desde $ 75.00

SOMBREROS

De Paja y de Brin de Hilo mercerizado, inmensa variedad a precios FUERA DE TODA COMPETENCIA.

LOS ALMACENES INGLESES

STRUTHERS Y MC. ROSTIE

ESTADO ESQUINA HUERFANOS :-: CASILLA 956

tá dispuesto a comunicar la petición que se hace, a S. E. el Presidente de la República, no cree que quiere decir en ninguna forma que pretendamos los Ministros faltar al propósito que nos hemos trazado...

VARIOS SEÑORES Ds.—Pido la palabra.

10.—GREMIOS MARITIMOS DE VALPARAISO

El señor CELIS (Presidente).—Puede usar de la palabra el H. D. por Osorno.

El señor CORREA BRAVO.— Señor Presidente, a fin de dejarle tiempo a mi H. colega, el H. D. por Maipo, y ya que dentro de los pocos minutos que quedan de la primera hora no alcanzare a contestar las numerosas observaciones formuladas....

El señor YRARRAZAVAL (Don Joaquín).

—¿Hay orden del día en esta sesión?

El señor CORREA BRAVO. — Supongo que sí.

Por otra parte, como S. S. el H. D. por Valparaíso ha fijado un plazo de quince días para que entre en vigencia el ultimátum con que ahora nos ha conminado, dentro de este plazo habrá el tiempo suficiente para tomar en consideración todos los cargos que ha esbozado, S. S., así al Ministro actual como a su antecesor. Porque ahora lo que nuestro colega ha pretendido hacer no es una demostración naval sino una demostración oratoria, en la cual ha procurado demostrar que hay un profundo error en esa disposición sobre la descarga y movilización de bultos en la bahía de Valparaíso.

El señor LECKIE.— Yo invito a S. S. para que vayamos a Valparaíso y oigamos a los interesados.

El señor CORREA BRAVO.— La primera causal de error que siempre apuntan los tratadistas es el desconocimiento de la materia que se trata y en este caso está el H. D. por Valparaíso....

Señor PRADENAS.— Y también S. S., porque tampoco conoce la situación de los obreros de Valparaíso.

El señor CORREA BRAVO.— A mí me parece que yo debo conocer las cosas que hice y los antecedentes de la resolución que adopté.

El señor LECKIE.— Pero si S. S. pasó como una golondrina por el Ministerio.

El señor CORREA BRAVO.— Dentro de los pocos días que estuve en el Ministerio tuve el concurso de personas como S. S. que me ilustraron y tuve la oportunidad de imponerme de todos los antecedentes de las resoluciones que dicté.

El señor LECKIE.—En más de cinco ocasiones traté con S. S. de este punto que hoy planteo en la C.

Y sea de ello lo que quiera, yo invito a S. S. para que nos traslademos a Valparaíso y para que, oyendo a los interesados, al comercio, a los armadores y a los trabajadores dilucidemos esta cuestión allá a la luz de los hechos.

El señor CORREA BRAVO.— Dilucidamos primero esta cuestión aquí y después la dilucidaremos en Valparaíso, a fin de que los correligionarios de S. S. tengan tiempo de resolver una cuestión interna que tienen pendiente allá. Mientras tanto, nosotros abordaremos aquí esta cuestión en sus puntos de hecho y de derecho; y lo haremos dentro del plazo de quince días que nos otorga el ultimátum, con el objeto de que puedan después ir allá el H. colega señor Pradenas y todos los que quieran acompañarnos a estudiar en el terreno mismo, como lo hizo el ex-Ministro que habla, este problema...

El señor PRADENAS. — De manera que nosotros no vamos a poder defender nada de lo que estimamos justo...

El señor CORREA BRAVO. — Son quince días los que nos ha dado de plazo el señor Leckie, y una vez expirado ese plazo, iremos allá...

El señor LECKIE. — ¿Y por qué S. S. acepta la compañía del señor Pradenas y no acepta la mía?

El señor CORREA BRAVO. — Es que yo daba por descontada la de S. S.; ya que S. S. me ha invitado, yo acepto su invitación. Yo me he limitado a decir que iré con S. S., y a rogar al señor Pradenas y al señor O'Ryan que quieran acompañarnos.

El señor CELIS (Presidente). — ¿Ha terminado, S. S.?

El señor CORREA BRAVO. — Sí, señor; por ahora.

DEFENSA DE CHILE EN WASHINGTON

El señor CELIS (Presidente). — Tiene la palabra el señor Ministro de Relaciones Exteriores.

El señor BELLO CODESIDO (Ministro de Relaciones Exteriores, Culto y Colonización). — Pende de la consideración de la H. C. un proyecto que reviste suma urgencia. Me refiero al que autoriza la inversión de fondos para atender a los gastos de la defensa de Chile en el arbitraje de Washington. Rogaría al señor Presidente se sirviera recabar el asentimiento de la H. C. para tratar este proyecto, que es de fácil despacho, sobre tabla, a fin de no restar tiempo a las labores de la H. C.

El señor CELIS (Presidente). — Si a la H. C. le parece, y como no hay tabla fijada, por no haberse reunido, la Comisión de Tabla, se podría destinar la segunda hora al proyecto a que se refiere el H. señor Ministro de Relaciones.

El señor SILVA SOMARRIVA. — Dándoseme a mí diez minutos para hacer uso de la palabra.

El señor CELIS (Presidente). — Quedan todavía algunos minutos de la primera hora, H. D., durante los cuales S. S. puede usar de la palabra.

Queda acordado destinar la segunda hora al proyecto a que se ha referido el señor Ministro de Relaciones.

Tiene la palabra el H. D. por Maipo, señor Silva Somarriva.

INCLUSIONES EN LA CONVOCATORIA —PROPOSITOS DEL GOBIERNO

El señor SILVA SOMARRIVA. — Cuando entré a la Sala, me pareció entender que se trataba de peticiones de los Hs. Ds. en el sentido de incluir algunos proyectos en la convocatoria, y oí con suma atención las palabras del H. señor Ministro de Justicia e Instrucción Pública en el sentido de que, en defensa de sus facultades constitucionales, el Gobierno se reserva el derecho de incluir en la convocatoria los proyectos que, a su juicio, crea que son de mayor urgencia.

Creo que el señor Ministro en este caso está dentro de la buena tesis constitucional; pero eso no quiere decir que los representantes del pueblo estemos privados de la facultad de interesarnos por otros proyectos distintos de los señalados por el Gobierno, que estimamos que también son de urgencia y de interés público, y que pidamos su inclusión en la convocatoria.

Desde luego, hay proyectos, como el que crea la Caja de Crédito Agrario, que, a mi juicio, entre los proyectos de carácter social, es el de mayor importancia.

El señor CELIS (Presidente). — Está incluido en la convocatoria, H. D. Se ha declarado hace poco que está comprendido en la expresión "Leyes de carácter social".

El señor SILVA SOMARRIVA.—También es nueva esa tesis, porque si está comprendido este proyecto dentro de los proyectos sociales, lo estarían también todos los proyectos. Querría preguntar al señor Ministro ¿qué proyectos no tienen alcance social?

Todo proyecto interesa a la sociedad en que vivimos, y como todos los proyectos son de carácter social, entonces estarían incluídos en la convocatoria todos los proyectos que la C. quisiera tratar.

Esta teoría no es aceptable.

Siempre se ha incluido en la convocatoria cierto número de proyectos, enumerándolos; y, en consecuencia, en este caso también ha debido decirse que se incluye el proyecto que crea la Caja de Crédito Agrario. Si el señor Ministro cree que está incluido, en buena hora; pero, a mi juicio, no lo está. Por eso voy a pedir que se incluya este proyecto en la convocatoria, ya que él facilitando la subdivisión de la propiedad viene a beneficiar a un gran número de nuestros conciudadanos que pueden llegar a ser propietarios.

El proyecto que autoriza la construcción de puentes en toda la República debe ser un proyecto social también, porque está ligado al bienestar de la sociedad, ya que con ello se facilita el acarreo de los productos de consumo, de los artículos alimenticios para las poblaciones. Este proyecto, a mi juicio, tampoco está incluido en la convocatoria, y debiera incluirse; porque va a permitir descargar el Presupuesto de Obras Públicas en la suma consultada para seguir estas obras, ya que los trabajos y gastos que demande dicho proyecto se van a hacer con fondos especiales, con un empréstito.

Hay un mensaje que solicita dos millones de pesos para poder seguir haciendo las obras contratadas en materia de puentes. Y yo pregunto: ¿Cómo se va a financiar este gasto? ¿Con rentas generales? No, señor, porque se sabe que están absorbidas por el Presupuesto, que está también en déficit. Sin embargo, vienen mensajes con cargo a esos fondos generales, a pesar de que el señor Ministro de Hacienda ha declarado ayer en el H Senado que no se puede autorizar ningún nuevo gasto sin que se indique la fuente de recursos. Pues bien, este proyecto a que me he referido antes, viene financiado con fondos especiales, razón por la cual yo ruego al señor Ministro que, en su oportunidad, solicite su inclusión en la convocatoria.

Debo referirme también al proyecto de regadío, aplaudido por la prensa y por la Dirección de los Ferrocarriles, y el cual permite que se acojan a esta ley todos los que están construyendo esas obras de regadío. Más aún: este proyecto no ocupará los fondos del Estado, porque los interesados se entenderían con la Caja Hipotecaria. Yo creo que tiene grandísima importancia este proyecto, y así se explica que haya sido aprobado en general por la H. C. en la tabla de fácil despacho. Por esta razón solicito también que sea incluido en la convocatoria.

Yo ruego al señor Ministro que tome en cuenta estas observaciones y que, en su oportunidad, incluya estos proyectos en la convocatoria: ellos serán despachados fácilmente, ya que están bien estudiados y por su urgencia e importancia encontrarán un buen ambiente en esta C.

Digo esto sin desconocer la facultad que el Gobierno y S. E. el Presidente de la República, tienen para incluir en la convocatoria sólo los proyectos que, a su juicio, sean de mayor interés y en corto número, porque cuando son muchos no se hace, generalmente, labor útil. Yo me explico esta actitud del Gobierno, pero creo que sería de desear que el número de proyectos no fuera limitado hasta el extremo de que pueda temerse que llegue a quedar paralizada la labor de la C., por no haber proyectos en su tabla, sea porque no se despacharían oportunamente los informes de algunos que están en comisión, o por otros motivos. Sabemos que los informes de comisión, en general, no se expiden con mucha rapidez mucho menos cuando no se tiene segurida de que sean tratados en la C., por no estar incluídos.

Yo ruego, pues, al señor Ministro que quiera solicitar la inclusión en la convocatoria de los proyectos a que me he referido.

El señor AMUNATEGUI (Ministro del Interior).— No necesito asegurar al señor D. que el Gobierno tomará muy en cuenta las observaciones de S. S., incluyendo en la convocatoria aquellos proyectos que sean de verdadera urgencia e importancia.

El señor PROSECRETARIO. — El señor Cárdenas solicita que se dirija oficio al señor Ministro de Colonización, a fin de que se sirva recabar de S. E. el Presidente de la República la inclusión entre los asuntos de que puede ocuparse el Congreso Nacional durante la actual legislatura extraordinaria, del proyecto que autoriza al Gobierno para permutar unos terrenos en Gorbea y los proyectos de colonización.

13.—PETICION DE ANTECEDENTES

El señor EDWARDS MATTE (don Ismael). —Ruego al señor Presidente me permita una observación relacionada con nuestro régimen interno.

Hace bastante tiempo—mucho antes de que se clausurara el período ordinario de sesiones—solicité del Gobierno copia de los antecedentes que existen en el Ministro de Obras Públicas, relativos a la petición formulada por la Compañía de Buques y Maderas para rescindir el contrato celebrado con el Gobierno sobre las obras de canalización del Mapocho.

Acabo de preguntar si han llegado estos antecedentes y el señor Secretario me ha manifestado que no...

Yo desearía que se reiterara este oficio, señor Presidente.

Quería también llamar la atención del Gobierno hacia la circunstancia de que no es posible que continúe esta demora de parte de las oficinas ministeriales para dar a los Ds. que se interesan por la correcta administración de los caudales públicos, los antecedentes que les son indispensables para ejercer con acuciosidad, con tino y justicia su labor fiscalizadora.

Ojalá que esto se subsanara pronto.

El señor GARCES GANA (Vice-Presidente). —Se dirigirá el oficio que solicita el H. D.

INCLUSION EN LA CONVOCATORIA

El señor YRARRAZAVAL (don Eduardo). —Yo también iba a rogar al señor Presidente que solicitara la inclusión en la convocatoria de los proyectos sobre el camino longitudinal de Chile y sobre pavimentación de diversas ciudades.

Estos proyectos ya se trataron una vez en esta C. y han sido informados favorablemente por la Comisión. Se trata de dos proyectos sumamente importantes, señor Presidente.

El señor GARCES GANA (Vice-Presidente). —¿S. S. se refiere al proyecto de pavimentación de Santiago y de la Avenida Irarrázaval? Están incluídos....

El señor YRARRAZAVAL (don Eduardo). —No, señor Presidente. Es un proyecto general. Nosotros no somos centralistas.

El señor MENA.—Aquí no se sientan los centralistas.

El señor GARCES GANA (Vice-Presidente). —Terminada la primera hora.

DEFENSA DE CHILE EN WASHINGTON

El señor GARCES GANA (Vice-Presidente). —En conformidad al acuerdo de la C., se va a tratar del proyecto que concede $ 300,000 para la defensa de Chile en Washington.

El señor PRO-SECRETARIO.—Dice el proyecto propuesto por la Comisión de Relaciones Exteriores:

"Artículo único.—Autorízase al Presidente de la República para invertir hasta la suma de $ 300,000 moneda nacional de oro, en los gastos que demande la defensa de los derechos de Chile en el arbitraje pactado el 20 de Julio de 1922 con el Gobierno del Perú, para el arreglo de las dificultades provenientes de las cláusulas no cumplidas del tratado de Ancón".

Sala de la Comisión, 23 de Agosto de 1923. —Aquiles Vergara V.—Leonardo Guzmán.—Pedro Rivas Vicuña.—Guillermo Pereira.—Héctor Claro Salas.—J. Villamil Concha, Secretario".

El señor GARCES GANA (Vice-Presidente). —En discusión general y particular el proyecto, si nadie se opone.

El señor YRARRAZAVAL (don Joaquín). —No hay número, señor Presidente.

El señor GARCES GANA (Vice-Presidente). —No hay número. Se va a llamar.

—Después de un momento:

El señor GARCES GANA (Vice-Presidente). —Ya hay número.

En discusión general y particular el proyecto.

El señor MENA.—Desearía saber cuánto se lleva gastado en la defensa de los derechos de Chile en Washington, y en qué se han invertido esos dineros.

El señor BELLO CODESIDO (Ministro de Relaciones Exteriores, Culto y Colonización).— Este proyecto que consulta fondos para pago del personal y demás gastos de la defensa de los derechos de Chile en Washington ha sido calculado sobre la misma base del anterior proyecto que consultaba una suma un poco inferior a la presente y que ha sido totalmente invertida, de manera que, partiendo de esa base, se ha calculado que la suma de $ 300,000 pesos oro que se consulta, alcanzará para atender por un año más estos gastos que comprenden la remuneración de los abogados, personal de secretarios, tramitaciones, etc.

El señor URZUA.—Me ha parecido escuchar al señor Ministro que con la suma de 300 mil pesos oro que ahora se pide se atiende por un año más los gastos de la defensa de Chile ante el tribunal de Washington...

El señor BELLO CODESIDO (Ministro de Relaciones Exteriores, Culto y Colonización). —Digo un año calculando sobre la base de lo que se ha invertido en el tiempo trascurrido hasta ahora.

El señor URZUA. — De manera que este es el máximo de tiempo que el señor Ministro calcula que durará la defensa de Chile en Washington; es decir, en un año más, tiempo en que agotarán estos fondos, estará terminado el juicio y fallado a nuestro favor, como todos, naturalmente, lo esperamos.

El señor BELLO CODESIDO (Ministro de Relaciones Exteriores, Culto y Colonización).— Puedo precisar esto al H. D., pero es de memoria.

El señor URZUA. — Era precisamente lo que quería saber: si el Gobierno tiene ideas concretas respecto a la duración de este pleito.

El señor BELLO CODESIDO (Ministro de Relaciones Exteriores, Culto y Colonización). —El Gobierno no tiene más antecedentes que los plazos fijados en el pacto arbitral; pero no puede precisar el tiempo que demorará el árbitro en pedir su fallo.

El señor URZUA. — Agradezco la respuesta al señor Ministro.

El señor CELIS (Presidente). — Ofrezco la palabra. — Ofrezco la palabra. — Cerrado el debate. — En votación. — Si no se pide votación, daré por aprobado el proyecto.

El señor RECABARREN. — Con mi abstención.

El señor CELIS (Presidente). — Queda aprobado con la abstención del H. D. por Antofagasta.

El señor BELLO CODESIDO (Ministro de Relaciones Exteriores, Culto y Colonización).— Se podría acordar tramitarlo sin esperar la aprobación del acta.

El señor CELIS (Presidente). — Si a la H. C. le parece, se acordaría tramitarlo sin la aprobación del acta. — Acordado.

16. CAJA DE CREDITO POPULAR

El señor EDWARDS MATTE (don Ismael). —Yo me atrevería a solicitar de la benevolencia de la H. C. que tuviera a bien ocuparse de un proyecto sencillísimo, y que está de sobra clasificado dentro de la categoría denominada "proyectos sociales".

Se trata del proyecto que modifica una de las disposiciones de la ley que creó la Caja de Crédito Popular.

Este proyecto ya ha sido aprobado por el Senado, y no demoraría la C. en pronunciarse sino de cinco minutos, así es de claro y de vastas proyecciones sociales la modificación que patrocino.

El señor SALAS ROMO. — Rogaría al señor Presidente que se sirviera dirigir oficio al Ministerio respectivo con el objeto de saber el número de boletos que emite mensualmente la Caja de Crédito Popular, y el número de los que emiten las casas de prendas particulares. Debemos empezar por formarnos concepto sobre esta materia, porque hace algún tiempo, cuando se trató de este proyecto, estábamos a ciegas sobre este asunto.

El señor URZUA. — No todos.

El señor SALAS ROMO. — Menos S. S.

El señor CELIS (Presidente). — Hay oposición, H. D., para tratar el proyecto a que se ha referido el H. D. por Santiago.

Como no hay otros asuntos de qué tratar, se levanta la sesión. — Se levantó la sesión.

ARTICULOS
para CABALLEROS
a precios convenientes

TRAJE completo confeccionado en casimir inglés, gran variedad de bonitas fantasías, modelo de última moda, desde

$ 151.00

CANOTIERS de paja rustic, artículo inglés, ala con piquitos, modelo de última moda, a

$ 15.10

BOTINES en box-calf negro, con cordones, el par

$ 29.50

TRAJE de medida, confeccionado esmeradamente en rico casimir inglés de pura lana, alta novedad, desde

$ 240.00

CASIMIRES por metro, a precios equitativos.

En Comestibles:

GRAN RECLAME DE LOS VINOS DE LA AFAMADA VIÑA CONCHA Y TORO

	Cajón	Botella
VINO Barsac, blanco	$ 42.50	$ 3.60
VINO Reservado, blanco	" 34.00	" 2.90
VINO Reservado, tinto	" 34.00	" 2.90
VINO Pinot, tinto	" 25.50	" 2.20
VINO Escogido, tinto	" 21.25	" 1.80

OFRECEMOS además un extenso surtido en vinos de las más afamadas viñas del país. Vendemos por cajones a precios de viña.

ES UNA VERDADERA BARATURA

Ud. puede comprobarlo fácilmente

GATH & CHAVES SOLO LLAMA BARATURA A SUS INTERESANTES OFERTAS, CUANDO LOS PRECIOS LLEGAN A EXTREMOS EXCEPCIONALES DE ATRACCION.

LAS BARATURAS DE HOY Estan en
BLANCO, 1er. Piso
CONFECCIONES y SOMBREROS PARA NIÑOS, 2.o Piso

DEDICA, LECTOR-CLIENTE UNOS SEGUNDOS DE ATENCION AL DETALLE DE ESTE AVISO, CUYOS PRECIOS SON DE OPORTUNIDAD INDISCUTIBLE.

En Blanco:

FUNDAS de lienzo lavado, con vainilla, largo 100 centímetros, c|u. $ 2.80

CUADRADOS con dibujos de vainilla, a $ 4.20; con centro liso, a $ 3.80

SABANAS de rica crea, variedad de tamaños, desde $ 11.90

COLCHAS de piqué, blancas, lindos dibujos, para 1 1|2 plazas, a $ 34.50; para catrecito, a $ 16.90

TOALLAS tejido macramé, en hilo mezcla y en algodón, desde	$ 3.90
DAMASCO para manteles, lindos dibujos, en varios anchos; el metro, desde	$ 10.90
SERVILLETAS de rico damasco, para mesa, c|u., $ 3.50, y	$ 1.95
CAMINOS de mesa, con entredoses y aplicaciones encaje, c|u., desde	$ 5.90
JUEGOS de 5 carpetitas de encaje imitación, para lavatorio; el juego, desde	$ 6.90
LIENZO Gath y Chaves, calidad 99, el metro	$ 1.70

Confección y Sombreros para Niños

PANTALONES cortos, en brin rayado variedad de colores, para años 2 a 14; cualquier edad, a $ 5.90

TRAJES de blusa rusa, en brin fantasía, para años 2 a 10; cualquier edad, a $ 12.50

TRAJES marinero en buen brin rayado, para años 2 a 6; cualquier edad, a $ 16.80

TRAJE holandés en popelina color unido, varias combinaciones, para años 2 a 5; cualquier edad, a $ 18.90

TRAJES marinero en galatea inglesa, rayada, varios colores, para años 2 a 11; cualquier edad, a $ 27.00

TRAJE de blusa eslava; la blusa confeccionada en viyella lavada; cuello sport de dril blanco; pantalón en sarga azul, forrado, para años 3 a 12; cualquier edad, a	$ 33.80
SOMBREROS de paja blanca, para Bebés, con cinta y ribete de seda blanca o celeste, a $ 9.90, y	$ 6.90
SOMBREROS de paja blanca, para niños, con cinta de seda azul marino	$ 12.90
UN SALDO de Canotiers en paja rústica, para niños, a $ 9.90, y	$ 5.90

GATH & CHAVES

ARTICULOS
PARA
Señoras y Señoritas
A
Precios Equitativos

VESTIDOS en velo, para señoras, adornados de alforcitas y deshilados, colores y estilos de última moda, desde	$ 185.00
VESTIDOS para jovencitas, ofrecemos un lindo surtido, talles 36 al 42, confeccionados en velo, desde	$ 131.00
SOMBREROS adornados, para señoras, lindos modelos, a	$ 42.00
SOMBREROS adornados, para señoritas, hermosos modelos, a	$ 35.00
ZAPATILLAS Reina, marca "Elité", cabritilla negra o charolada, con taco Luis XV, artículo hecho a mano, a	$ 39.50

CONTINUAN LAS OCASIONES EN:

Sastrería, Confección, Corbatería, Sombrerería, Bonetería.

Y LA BARATURA DE

RETAZOS

DE LANAS Y ALGODONES EN TEJIDOS

VALPARAISO

(DE NUESTROS CORRESPONSALES

Notas sociales

OPERACION. — Ha sido operado en el Pensionado Van Buren el señor don Humberto Pastori.

EN EL UNION TENNIS CLUB. —El Sábado próximo el directorio del Unión Tennis Club ha acordado ofrecer una reunión a las familias de los socios y sociedad en general.

BAUTIZO. — Ayer fué bautizado en la Iglesia de los Doce Apóstoles, por el cura párroco de Viña del Mar, don Martín Cárcamo, María Teresa Marta de las Mercedes, hija del señor Gregorio Ariola y de la señora Teresa Frugone de Ariola. Sirvieron de padrinos el señor don Oscar Frugone Espinosa y la señorita Juana Frugone Espinosa.

BRIDGE PARTY. — Hoy, la señora María Luisa Vacaflor de Díaz Palacios ofrecerá en su residencia de Viña del Mar, un bridge party en honor de la señora Ida López Canelo de Costa Palma, esposa del piloto naval argentino, comandante don Jerónimo Costa Palma, con motivo del regreso a su país.

A esta reunión han sido invitadas distinguidas señoras de este puerto y de Viña del Mar.

VIAJEROS. — Se encuentra en este puerto el señor Víctor Domínguez S.

—En Santiago se encuentra la señorita Raquel Hübner R.

—De Coquimbo ha llegado en el vapor "Mapocho" el señor Demetrio Salas.

—De Tocopilla, el señor Oscar Cortés.

—Se ha dirigido a la capital el señor Julio Alfonso L.

—Al Sur se han dirigido los señores Guillermo Cinesto y Manuel Blanco.

La huelga del Norte

SE HACE EXTENSIVA A JUNIN

La Asociación de Productores de Salitre recibió ayer un cable de su delegado en Iquique, en el que se le dice que la huelga se ha hecho extensiva a Junín, puertecito cercano a Iquique.

La misma información agrega que el movimiento huelguista sigue en las mismas condiciones en Pisagua e Iquique.

El Gobernador Marítimo de Iquique dió cuenta al Territorio Marítimo de Valparaíso del estado de la huelga, agregando que continúan trabajando los mismos muelles y bodegas que en los días anteriores y que el número de jornaleros de a bordo ha aumentado notablemente, atendiéndose a la carga de cuatro buques además de los de la carrera.

Dice el señor Gobernador que la huelga de Pisagua carece de importancia porque allí no hay ningún buque de la faena de carga o descarga.

Respecto a Tocopilla, dice el señor Spoerer que la marinería del "Zenteno" ha procedido a desembarcar todas aquellas mercaderías que estaban boycoteadas por los jornaleros. Agrega que las demás faenas siguen sin dificultad.

A Santiago

Ayer se dirigieron a Santiago, en el expreso de la tarde, los señores Wenceslao Sierra, Samuel Claro Lastarria y el senador señor Rafael Ariztía.

Enganche

Ayer llegaron de Santiago 77 personas que hoy se dirigirán a Antofagasta a bordo del "Oriana" y que van destinadas a las faenas salitreras.

Grave accidente en la Plaza de la Victoria

En las primeras horas de la madrugada de hoy se produjo en Valparaíso un amago de incendio en la calle de las Heras esquina de Colón, que no tuvo mayores consecuencias, pues los moradores del negocio amagado lograron extinguir el fuego antes que las bombas alcanzaran a armar sus materiales, pero de regreso a sus cuarteles ocurrió un gravísimo accidente que costó la vida a un conocido caballero y quedaron varios en grave estado.

Al regresar el carro de escaleras automáticas de la 10.a Compañía y enfrentar el cruce de las calles Edwards, Independencia y Plaza de la Victoria, chocó de manera violentísima con el auto particular del señor Luis Castillo.

A consecuencia de este accidente falleció el señor Waldo Oliva y quedaron gravemente heridos los señores Castillo, Lizana y Fidel Araya.

Los heridos seguían anoche un poco mejor, sin que hubiera desaparecido la gravedad.

A Iquique

El Viernes próximo se dirigirá a Iquique, a bordo del "Huasco", el señor Alfredo Moraga, nombrado recientemente secretario de la Gobernación Marítima de ese puerto.

Las dificultades obreras en San Antonio

En el expreso de anoche se dirigió a Santiago, para seguir a San Antonio, el ayudante de la Gobernación Marítima, capitán señor Armando Reyes del Río, que lleva el encargo de estudiar las dificultades obreras que se han presentado entre los armadores y la gente de mar.

Movimiento marítimo

Ayer entraron:
El Purén, de Coquimbo
El Mercedes, de Lota.

Ayer eran esperados:
El América, de Arica.
El Perú, de Arica.
El Orcus, de Nueva York.

Ayer debían salir:
El Bennekom, para Hamburgo.
El Austral, para Punta Arenas.
El Orompello, para Lebu.

Hoy deben salir:
El Santa Elisa, para New York.
El Oriana, para Liverpool.
El Chile, para Arica.
El Santiago, para Iquique

Próximas llegadas:
El Chiloé, de Talcahuano, es esperado hoy.
El Radames, de Hamburgo, debe llegar mañana.
El Apple Branch, de Londres, debe llegar mañana.
El Taltal, de Arica, es esperado el 19.
El Arauco, de Caleta Buena, es
El Aranco, de Caleta Buena, llegará el Sábado 20.
El Quito, de Iquique, debe llegar el Martes 23.
El Breda, de Hamburgo, debe llegar más o menos el 23.
El Santa Luisa, de Nueva York, es esperado el 24.
El Sonora, de Burdeos, debe llegar más o menos el 25.

Ya apareció la Moto de "Guillet"

y junto con ésta, varias más que ofrece a su distinguida clientela

GUILLET FRERES
ESMERALDA 813

a precios rebajados hay dos Harley Davidson, casi nuevos a $ 3,100 c/u.; otra Harley regular uso en perfecto estado $ 2,300; Sidecard para estas motos desde $ 1,500 hasta $ 900; Moto Excelsior con Sidecard, 7 caballos, perfecto estado $ 3,400; Indian 7 caballos con Sidecard alumbrado y claxon eléctrico, casi nueva, $ 3,700; Indian Scaut 5 caballos perfecto estado $ 2,400; Triunph 4 caballos, con cambios y embrague, $ 2,400; Triunph 3 1/4 caballos, $ 1,000.

AVISOS DE VAPORES

VAPOR RAPIDO AL NORTE

El rápido vapor nacional de pasajeros con instalación inalámbrica MARCONI

AMERICA

Capitán Carlos Núñez, saldrá EL VIERNES 19 DE OCTUBRE, a las 5 P. M., para Coquimbo, Huasco, Caldera, Taltal, Antofagasta, Tocopilla, Iquique, Caleta Buena y Arica.

Recibe carga desde el Miércoles 17 de Octubre en lanchas particulares y de la Compañía.

El vapor tiene espléndidas comodidades para pasajeros en 1.a y 3.a clase. Con alumbrado eléctrico durante toda la noche.

Por fletes y demás pormenores verse con

ARTIGAS, RIOFRIO Y CIA. Teléf. Ing. 2730.—Cochrane 895 y Blanco frente a Cía. S. A. de V. VALPARAISO

ARTIGAS Y DIAZ Agentes Galería Alessandri N.o 13-A. SANTIAGO

The Royal Mail Steam Packet Company

SERVICIO RAPIDO DE —LUJO DESDE— **Buenos Aires a Europa**

Próximas salidas de los afamados vapores "A":

"AVON"	11,000 toneladas,	25 DE OCTUBRE.
"ALMANZORA"	15,700 toneladas,	8 DE NOVIEMBRE.
"ANDES"	15,600 toneladas,	29 DE NOVIEMBRE.
"ARLANZA"	15,000 toneladas,	13 DE DICIEMBRE.
"AVON"	11,000 toneladas,	27 DE DICIEMBRE.

Próximas salidas de la Línea "D.":

"DESEADO"	26 DE OCTUBRE.
"DESNA"	9 DE NOVIEMBRE.
"DEMERARA"	23 DE NOVIEMBRE.

Rebajas en boletos de ida y vuelta con descuento adicional para familias. Hay camarotes de 1, 2 y 3 camas, y también combinaciones de departamentos de lujo con baño privado y toda clase de comodidades.

The Pacific Steam Navigation Company

CASILLA 536.—SANTIAGO.—AGUSTINAS 1017

SUB-AGENTES: Compañía Expreso Villalonga y Compañía Transportes Unidos

Compañía Sud-Americana DE VAPORES

SERVICIO DIRECTO RAPIDO A NEW YORK

en 18 días, con escalas en Antofagasta, Iquique, Callao, Payta y Cristóbal. PROXIMAS SALIDAS.

"ACONCAGUA" Sábado 27 de Octubre, a la 1 P. M.

"TENO" Sábado 24 de Noviembre, a la 1 P. M.

El valor del pasaje hasta New York, es de $ 250.00 dólares en primera clase y de $ 110.00 dólares, en clase intermedia.

SERVICIO A GUAYAQUIL

con escalas en Coquimbo, Antofagasta, Gatico, Tocopilla, Iquique, Caleta Buena, Arica, Ilo, Mollendo, Chala, Pisco, Tambo de Mora, Callao, Salaverry, Pacasmayo, Eten, Pimentel, Payta y Guayaquil. Próximas salidas:

"HUASCO" Viernes 19 de Octubre, a las 4 P. M.

"AYSEN" Viernes 2 de Noviembre, a las 4 P. M.

SERVICIO A PIMENTEL

con escalas en Coquimbo, Huasco, Caldera, Chañaral, Taltal, Antofagasta, Iquique, Pisagua, Arica, Ilo, Mollendo, Lomas, Pisco, Cerro Azul, Callao, Huacho, Supe, Huarmey, Casma, Samanco Chimbote, Salaverry, Pacasmayo, Eten y Pimentel.

Próximas salidas:

"MAPOCHO" Viernes 26 de Octubre, a las 4 P. M.

"CACHAPOAL" Viernes 9 de Noviembre, a las 4 P. M.

WESSEL DUVAL & Cía.

Huérfanos esq. Morandé, Agentes
COMPAÑIA TRANSPORTES UNIDOS
Estado esquina Delicias, Sub-Agentes

Compañía Transatlántica de Barcelona

(VAPORES CORREOS ESPAÑOLES) . .

Servicio SUD-PACIFICO

El nuevo y magnífico vapor "MANUEL ARNUS", dotado de todas las comodidades más modernas y del más espléndido confort, zarpará de VALPARAISO para España el Lunes 12 de Noviembre, con escala en Antofagasta, Iquique, Mollendo, Guayaquil, Colón, Sabilla, Curacao, Puerto Cabello, La Guaira, Puerto Rico, Cádiz y Barcelona.

Servicio Plata-Mediterráneo

El rápido y lujoso vapor "INFANTA ISABEL DE BORBON", saldrá de BUENOS AIRES, el 2 de Noviembre para Río de Janeiro, Canarias, Cádiz y Barcelona.

Valparaíso — MARTINEZ, VELASCO y Cía. Cochrane 653—Casilla 898
Santiago — LUEJE NIETO Y Cía. Agustinas 889—Casilla 3984

Soc. Anón. Com. Braun & Blanchard

SERVICIO DE VAPORES

SANTIAGO — De Valparaíso, el 18 de Octubre, para: COQUIMBO, HUASCO, CALDERA, TALTAL, ANTOFAGASTA, TOCOPILLA e IQUIQUE.

CHILOE — De Valparaíso, el 18 de Octubre, para: SAN ANTONIO, TOME, TALCAHUANO, CORONEL, CORRAL (Valdivia), PUERTO MONTT, CASTRO y PUNTA ARENAS.

Servicio regular de carga a Buenos Aires

LLANQUIHUE — De Valparaíso, en Octubre, para: SAN ANTONIO, TALCAHUANO, CORONEL, CORRAL (Valdivia), BUENOS AIRES y MONTEVIDEO.

Recibirá carga para los puertos del Brasil con trasbordo en Montevideo.

LOS PASAJES DE CAMARA DE VALPARAISO A ARICA E INTERMEDIOS, GOZARAN DE UN DESCUENTO DE 25%

SANTIAGO — AUGIER, BENAVIDES y Cía. BANDERA 130
VALPARAISO — BLANCO 952-957 Teléf. Inglés 2747. Nacional 261

GRACE LINE

SANTA "LUISA"

Saldrá de Valparaíso el 31 de Octubre, a la 1 P. M.

Gran Rebaja en los precios de Pasajes a Nueva York

PROXIMAS SALIDAS { "SANTA TERESA", Noviembre 14. "SANTA ANA", Noviembre 28. "SANTA ELISA", Diciembre 12.

Soliciten pormenores de los Agentes.

GRACE Y CIA. (CHILE) S. A.
HUERFANOS 1087, SANTIAGO

INFORMACIONES DEL INTERIOR

(DE NUESTROS CORRESPONSALES)

LA VOZ DE LAS PROVINCIAS

"El Correo del Sur", de Puerto Montt

Se ocupa de la inauguración del Club Radical y felicita por ella a esa colectividad política, pues este hecho estima tiene gran importancia para el radicalismo de la provincia. Agrega que ese hogar político está llamado a tener larga y próspera vida por la calidad de sus sostenedores y por el entusiasmo que ha procedido a su organización.

"El Sur" de Concepción

Dedica un comentario editorial al decreto del Directorio Militar que preside el Gobierno de España y por el cual se señala la incompatibilidad de loscargos políticos con los de miembros de las empresas que negocian con el Estado. Considera que esta medida, cualquiera que sea su finalidad, significa un empeño depurador, una profunda aspiración de moralidad y de honestidad en las funciones públicas. En seguida relaciona esta medida con lo que ocurre en nuestor país, donde la constitución inhabilita también para el cargo de Senadores o Diputados a todos los implicados con el Fisco. Termina haciendo ver la necesidad de agitar el proyecto que crea la incompatibilidad del puesto de consejero de Estado con el ejercicio de la profesión de abogado.

TARAPACA

LOS OBREROS DE JUNIN SE PLIEGAN A LA HUELGA

HAN CIRCULADO INSISTENTES RUMORES DE HABERSE PRODUCIDO GRAVES SUCESOS

(De nuestro Corresponsal, por Telégrafo)

IQUIQUE 16. — La huelga sigue sin solución y con grave perjuicio para algunas firmas de este puerto, a pesar de que algunas de ellas han empezado a trabajar y embarcar, cocomo hemos informado en ediciones anteriores.

Ayer dimos cuenta de haberse declarado en huelga también los trabajadores de Tocopilla, por solidaridad con los de Iquique. Por informaciones llegadas recientemente se ha sabido que igual actitud han adoptado los trabajadores de Junín, negándose como los anteriores a proceder al embarque y desembarque de mercaderías.

En Pisagua, la huelga ha continuado lo mismo que en Tocopilla, punto éste donde el "Zenteno" ha dejado el caza-torpedero "Uribe", aprestándose para regresar a este puerto mañana mismo.

Hoy día, en los diversos círculos sociales y comerciales de la ciudad, han circulado insistentes rumores de haberse producido graves sucesos, como consecuencia de la huelga; pero afortunadamente estos rumores no han recibido ninguna confirmación.

IQUIQUE, 16. — Las faenas marítimas de este puerto se siguen desarrollando con toda tranquilidad, aumentando día a día el número de trabajadores que acuden a las faenas.

SE DECLARA UN GRAN INCENDIO EN UN BARRIO COMERCIAL

SE QUEMAN NUMEROSAS CASAS COMERCIALES. — GRANDES CANTIDADES EN SEGUROS COMPROMETIDOS

(De nuestro Corresponsal, por Telégrafo)

IQUIQUE 16. — A las tres de la madrugada de hoy se declaró un gran incendio en la cuadra comprendida entre las calles Ramírez, Vivar y Thompson, con frente a la Plaza Condell.

Según las declaraciones del sereno, el fuego hizo su aparición en el interior de la Botica Bristol, de propiedad de la firma Espinosa Gienza, y que recientemente había sido adquirida por el antiguo comerciante de esta plaza, señor Tancredo Gariazzo.

El fuego destruyó completamente la Botica, pasando de allí con iguales desastrosos resultados a la Casa de Cambio, de Montaldo y Cía., y al interior de la Fonografía del señor Pablo Moreno.

Recibieron perjuicios de consideración por efectos del fuego y el agua, la Tienda La Colmena y la Casa Trumper.

Adyacentes a estas propiedades se encuentra la Tienda La Luna, de don Humberto Alarcón, y gracias a la muralla corta-fuego que la separa de ellas, sólo recibió perjuicios por efectos del agua.

Los seguros comprometidos son muy numerosos y ascienden a una buena cantidad de dinero.

Es la opinión del público que el incendio ha sido intencional, y contribuye a reforzar esta opinión, el hecho de haberse descubierto ciertas irregularidades en el Banco Español de la localidad, de donde hubo de retirarse el Jefe de Cuentas Corrientes, por haberse comprobado que la firma Espinosa Gienza se había sobre - girado en más de 26,000 pesos.

Lo anterior se comprobó tan sólo en la semana pasada.

IQUIQUE, 16.—La Botica Gienza Espinosa tenía seguros que ascienden a la suma de 264,000 pesos por mercaderías y 65,000 por instalaciones.

En los altos de la botica vivía el señor Víctor Contreras, tesorero municipal, y cuya casa y mobiliario fué destruído totalmente por el fuego. El señor Contreras, que fué aprehendido en los primeros momentos, ha salido en libertad incondicional. Los señores Espinosa y Gienza han sido detenidos.

El edificio en que se encontraba instalada la botica era de propiedad del señor José Solari y se encuentra asegurado en la cantidad de 30,000 pesos.

La opinión unánime, como decimos más arriba, es que el incendio ha sido intencional, aun cuando el oficial de Ejército que estaba de guardia en servicio de ronda por la población y que en los momentos en que se declaraba el incendio se encontraba en la Plaza Condell, ha asegurado que el fuego tuvo su comienzo en un corto circuito.

SALVAJE CRIMEN EN HUARA

LOS ASESINOS ULTIMAN A UN COMERCIANTE A GOLPES DE MARTILLO Y PROCEDEN DESPUES A DEGOLLARLO

(De nuestro Corresponsal, por Telégrafo)

IQUIQUE, 16. — En el vecino pueblo de Huara se ha cometido un salvaje crimen en la persona del conocido comerciante de esa localidad, de nacionalidad asiática, señor Vicente León, jefe de la sucursal N.o 2 del Gran Almacén, que tiene su asiento en el mismo pueblo y del cual es propietario el señor Santiago León Ki.

El señor Vicente León fué asesinado a golpes de martillo dados en la cabeza, que lo dejaron en muy mal estado, procediendo a continuación los criminales a degollarlo.

El móvil de este crimen ha sido el robo, pues los victimarios después de consumar el hecho procedieron a sustraer mercaderías que se avalúan en cierta cantidad de dinero, según consta de las declaraciones del señor Santiago León Ki.

Viajeros

(De nuestro Corresponsal, por Telégrafo)

IQUIQUE, 16. — Llegaron a esta ciudad los señores Renato Zanelli y José Gutiérrez Guerra. El célebre barítono dará conciertos en el Municipal de esta localidad.

El señor Gutiérrez Guerra se encuentra alojado en la casa de la familia Bolton.

ANTOFAGASTA

El Intendente de la Provincia

(De nuestro corresponsal, por telégrafo)

ANTOFAGASTA 16. — Hoy regresó de Taltal, a bordo del vapor "Maipo", el Intendente de la provincia, señor Rojas Richards, con la comitiva que lo acompañó en el viaje de inspección que verificara al interior de la provincia.

Es posible siga viaje a Tocopilla, con el mismo objeto anterior.

El paseo de los huerfanitos

ANTOFAGASTA, 16. — Hoy se celebró en esta ciudad la fiesta y paseo de los huerfanitos del Asilo de la Infancia que fundó el Obispo señor Luis Silva Lezaeta.

Se deben a esta misma personalidad religiosa, otras obras de beneficencia como el Lazareto, el Hospital, los colegios de San Luis, el

ACONCAGUA

DESPUES DE LA DIVERSION, LA DISPUTA

UNA RIÑA MORTAL ENTRE SOLDADOS DEL MISMO REGIMIENTO

(De nuestro Corresponsal, por Telégrafo)

LOS ANDES, 16.—Se ha perpetrado en esta ciudad un crimen que ha conmovido profundamente a la población por pertenecer tanto la víctima como el victimario, a uno de los Regimientos de la región.

Según las informaciones recogidas, ayer a las seis de la tarde, el cabo del Regimiento Yungay, de San Felipe, Misael Avila, dió muerte al sargento segundo del mismo Regimiento Horacio Castro.

Los hechos se habrían desarrollado ma. El cabo y el sargento en referencia habrían estado remoliendo en los alrededores de la calle Larga de esta ciudad y al retirarse a sus respectivos alojamientos, en el camino tuvieron una seria disputa que degeneró poco después en una pelea.

Es probable que el cabo Avila llevase la peor parte en la contienda, por lo que haciendo uso de su yatagán infirió a Castro una enorme herida en la cabeza, matándolo instantáneamente.

LINARES

LA FIESTA DE LA PRIMAVERA

SEÑORITA EDILIA MENDEZ ENCINA QUE HA SIDO PROCLAMADA REINA DE LA PRIMAVERA EN LINARES

las activas diligencias de la justicia el hechor no ha sido encontrado. El juez señor Fontecilla se ha hecho cargo del sumario.

La Fiesta de la Primavera

(De nuestro corresponsal, por telégrafo)

LOS ANDES 16. — Las Fiestas de la Primavera en esta ciudad prometen obtener un gran éxito.

Desde el día de mañana se comenzará públicamente la elección de la Reina de la Primavera, existiendo hasta el momento quince candidatos a este honor.

Lo más representativo del pueblo tiene bajo su cargo la dirección y organización de la fiesta.

COLCHAGUA

Las fiestas del Día de la Raza en Peumo

PEUMO, 16.—Con gran entusiasmo celebró el departamento de Cachapoal el día 12 de Octubre, en las que tomaron parte todas las autoridades y sus más caracterizados vecinos, tanto chilenos como españoles.

La comisión organizadora de las fiestas, compuesta por los señores Antonio Hoces, doctor Dagoberto Paredes, Aníbal Ossandón, Ernesto Zúñiga, Enrique Geel, Pedro Moya, José Mesa y el Padre don Tobías Carrillo, no omitió sacrificios ni gastos para el mejor éxito de estas fiestas.

Se iniciaron los festejos con un campeonato de football en el cual se repartieron a los vencedores artísticas medallas.

Durante la mañana del Viernes tuvo lugar en la cárcel una simpática fiesta y la comisión sirvió a los reos un lunch y se les obsequió cigarrillos y refrescos.

A las 10 de la mañana, en la parroquia se celebró el Te Deum, al cual asistieron las autoridades y numeroso público. El presbítero don Julio Brunet pronunció un hermoso sermón.

Después del Te Deum la banda de músicos del pueblo tocó una retreta en la plaza y en la Escuela Superior de Niñas se llevó a efecto una velada literario-musical, en la que se desarrollaron atractivos números de canto y declamación.

A mediodía tuvo lugar el tradicional banquete, al cual concurrieron más de cien personas. Ofreció la manifestación a la colonia española el señor juez letrado del departamento don Ernesto Zúñiga, quien en elocuentes frases hizo resaltar la lealtad y gratitud de los chilenos para con la Madre Patria, España, y la estrecha unión que existe entre chilenos y españoles. A continuación hablaron los señores Julio Brunet y José Salinas, cerrando la manifestación don Eliodoro Hoces, quien agradeció a nombre de los españoles residentes en el departamento el entusiasmo y cooperación que todos habían prestado al éxito de estas fiestas. Durante el banquete la orquesta desarrolló un lucido programa musical.

En la tarde, después de visitar el Hospital, se organizó en la plaza un corso de flores, al cual concurrieron varios coches artísticamente adornados y reinó gran animación.

Se finalizó el programa con una función de biógrafo al aire libre, fuegos artificiales y baile popular en la plaza.

El programa que se había confeccionado se cumplió en todas sus partes, reinando en todo momento mucho entusiasmo y dejando en todos grata impresión.

CONCEPCION

INUNDACION EN LAS MINAS SCHWAGER

LOS OBREROS TUVIERON TIEMPO DE SALIR A LA SUPERFICIE

(De nuestro Corresponsal, por Telégrafo)

CORONEL, 16.—Hoy, a las dos de la tarde se produjo una gran inundación en el chiflón N.o 2 de las Minas de Schwager, accidente cuya gravedad y proporciones aún no pueden precisarse.

Afortunadamente hasta el momento no se sabe de que haya habido desgracias personales, pues los obreros alcanzaron a salvarse, volviendo precipitadamente a la superficie. Algunos de ellos alcanzaron a salir completamente desnudos.

El chiflón inundado es el más importante de todo el establecimiento

Conferencia de don Manuel Rivas Vicuña

(De nuestro corresponsal, por telégrafo)

CONCEPCION. — Por el nocturno de hoy regresó a esa ciudad don Manuel Rivas Vicuña, que vino a ésta con el objeto de dar una conferencia, especialmente invitado por la Universidad local.

Durante el día visitó los establecimientos de instrucción.

En la tarde dictó una interesante conferencia sobre la "Misión del maestro en la escuela".

El señor Rivas Vicuña ha sido muy festejado y felicitado después de su interesante disertación.

Las obras de agua potable de Coelemu

COELEMU, 16.—Decir que Coelemu tiene servicio de agua potable es un sarcasmo. Aquí nadie puede beber agua de la llave, porque se expone a tragarse un sapo o a atorarse con arena. Para estar seguro de hacer su aseo personal, tiene que proporcionarse un estanque recolectador de agua, porque no tiene seguridad alguna de que al día siguiente llegue ésta o no, o por lo menos que cuando quiera hacerlo ya se haya agotado. Tal es, en síntesis el llamado servicio de Agua Potable de Coelemu.

Este servicio instalado el año 1914, no se comprende cómo fué recibido. Si bien es cierto que la comisión nombrada para recibirlo no era técnica en el asunto, sus desperfectos son tan visibles que es imperdonable su actuación.

La cañería del estanque de captación al surtidor es de 4" y la de salida de 6", teniendo un desnivel entre ambos estanques de 78 ctms. y entre el distribuidor al pueblo, de más de 1,50 mts. Por consiguiente, las aguas muertas que recibe de la cañería de 4", son absorvidas rápidamente por la cañería de 6", aunque el estanque tenga 1.70 metros de agua en el momento de abrir la llave para el pueblo, por lo cual, después de media hora de haber sido abierta, no tiene presión suficiente para llegar a las partes altas, donde sólo se dispone de chorros capilares en contadas horas. En esta forma la mayoría de la población se queda sin agua a pesar de haberse establecido el servicio de turnos y así no dispone de ella ni para los servicios domésticos.

El estanque de decantación es destapado llenándose de hojas, sarros capilares en contadas horas. calcular la calidad de agua de que se sirve la población con este sistema tan higiénico.

No hay filtros de ningún género, por consiguiente el agua se recibe tal como viene del estero, separando de ella solamente y en parte, en Verano, la arena que en esta instalación es más abundante que ninguna otra en el país. En el Invierno, cuando no se obstruye la cañería, cosa que sucede muy a menudo, habiendo quedado en muchas ocasiones, el pueblo hasta quince días sin agua, esta es un conjunto de arena, arcilla y otros sedimentos, en tal forma que su uso es inaceptable.

LLANQUIHUE

El gran concurso hípico de Osorno

OSORNO 16. — Como anunciamos en nuestra edición anterior, el torneo hípico organizado para las Fiestas de la Raza ha sido postergado debido al mal tiempo reinante.

La nueva fecha fijada para su realización, es el Domingo 21 del presente.

Damos a continuación las inscripciones hechas hasta ahora en el Escuadrón Osorno, de la vecina ciudad:

Sargento 1.º señor Teodoro Gallardo, caballo Beso.

Cabo 2.º señor Carlos Báez, caballo Asturiano.

Carabinero señor Juan Monqueira, caballo Sátrapo.

Carabinero señor Juan Valdebenito, caballo Ungüento.

Carabinero señor Alfredo Jara, caballo Chileno.

Carabinero señor Luis Mora, caballo Ulrinos.

Carabinero señor José Figueroa, caballo particular.

Carabinero señor Genaro Alarcón, yegua Uraca.

Carabinero señor Emilio Gutiérrez, caballo Osorno.

Carabinero señor Juan de D. Correa, caballo Tapado.

Carabinero señor Manuel Suquieda, caballo Ucayali.

Carabinero señor Manuel Castro, yegua Pila.

CHILOE

El estado del Hospital de Achao

(De nuestro corresponsal, por telégrafo)

ACHAO 16. — Con el Gobernador del departamento, el Médico y el Administrador del Hospital, hicimos una visita a este establecimiento, constatando el estado ruinoso en que se encuentra, estimando que si el Gobierno no aprueba el suplemento al presupuesto que la Junta de Beneficencia hace ya tiempo elevó con el objeto de refaccionar el edificio, éste puede derrumbarse de un momento a otro.

Fuera del estado en que se encuentra la edificación, los útiles, camas, cocina, etc., se encuentran inservibles.

El Gobierno no puede oponerse al despacho de un suplemento, por cuanto el dinero ya existe en Caja.

MAGALLANES

EL ULTIMO GRAN CRIMEN

UNO DE LOS REOS QUE SE FUGO DIAS ATRAS HA SIDO NUEVAMENTE CAPTURADO

(De nuestro Corresponsal, por Telégrafo)

PUNTA ARENAS 16. — En la mañana de ayer fué captura el reo prófugo Dorrego, sindicado como uno de los autores del último gran crimen cometido en esta ciudad. Los capturadores fueron algunos leñadores de la Estación Guayrebo.

Traído al Juzgado, declaró ser el asesino del señor Díaz y culpó al reo de la Puente de haber sido el autor de la muerte de los niños y la esposa del señor Díaz.

Sin embargo, el reo de la Puente sigue negando su participación en el crimen, pero se espera que confesará pronto, si es que ha tomado parte en él.

A las tres de la tarde se verificó la reconstitución del crimen.

En el público reina expectación y se sigue con interés las diversas incidencias del sumario ya instruído en contra de los criminales.

Específico "Benguria"

Cura radicalmente la CALVICIE, evita la caída del cabello, extermina la caspa. Devuelve a las canas el color natural del pelo sin necesidad de usar tinturas.

Dr. RAFAEL BENGURIA B.— CASILLA 2426

SANTIAGO

Ventas y consultas únicamente en MONEDA N.o 875. Atiendo pedidos a provincias.

INFORMACIONES CABLEGRAFICAS

DON RAUL MADERO, CANDIDATO A LA PRESIDENCIA DE MEXICO

Parece seguro que será proclamado en una Convención independiente. — El candidato es hermano del ex-Presidente Madero y fué uno de los generales de Pancho Villa. — Algunos puntos de su programa.

(Correspondencia cablegráfica de Neumeier, especial para "La Nación")

MEXICO, 16.—Raúl Madero, general que estuvo a las órdenes de Pancho Villa y hermano del ex-Presidente Madero, es actualmente, candidato a la Presidencia de la República.

Parece seguro que será proclamado candidato en la Convención Independiente que se realizará el 10 de Diciembre de este año.

Es indudable, por lo demás, que la candidatura presidencial de don Raúl Madero será apoyada por las fuerzas que organizara Villa.

En una entrevista que el candidato concedió exclusivamente al representante de la United Press, declaró, entre otras cosas, lo siguiente:

"México es una nación joven, que espera el desarrollo de sus recursos. Para esto necesitamos que nuestra política exterior procure la inversión de capitales extranjeros en nuestro país. Yo sé que para esto hay que mirar hacia los Estados Unidos y creo que ambos países podrán ser muy amigos"

Refiriéndose al panamericanismo contra el latino-americanismo, expresó:

"Yo pienso que el hemisferio occidental deberá inspirarse en una política sabia y uniforme. Seremos amigos de los Estados Unidos y, por otra parte, debemos trabajar por mantener buenas relaciones entre todos los países latino-americanos".

Refiriéndose a sus aspiraciones presidenciales, declaró lo siguiente:

"Espero que no tendré ninguna clase de dificultades con el Presidente Obregón, pues él ha expresado claramente su deseo de que la elección sea respetada".

Conversando sobre otros puntos el candidato a la Presidencia dijo que el problema religioso había muerto en México y que no se le debía hacer revivir.

Tocando otros asuntos, expresó que realmente no existía en México el problema agrario, puesto que el país tenía más tierras de las que hasta hoy era posible cultivar. Agregó que el problema consistía en intensificar la producción.

Don Raúl Madero es oriundo de Coahuila y tiene un hermano que es Ministro de México en Roma.

Declaró que había salvado la vida a Pancho Villa cuando en 1912 iba a ser fusilado por el General Huerta. Salvó también la vida al actual Presidente de la República, General Obregón, quien, en 1914, iba a ser fusilado por orden de Pancho Villa.—NEUMEIER.—(U. P.)

La ciudad de Oklahoma inundada

Más de veinte mil personas quedan sin hogar

OKLAHOMA, 16. — Debido a las grandes lluvias el tranque que contiene la reserva de agua sufrió grandes perjuicios, lo que provocó una gran inundación en la ciudad. Se calcula que no menos de 20,000 personas han quedado sin hogar. La guardia nacional se distribuyó en toda la población para impedir saqueos o desórdenes. Las sirenas y las campanas de las iglesias anunciaron a los habitantes la aproximación de las aguas. Las autoridades temen que falte el agua potable y se produzca el hambre por la falta de alimentos y comunicaciones.

OKLAHOMA, 16.—A pesar de haber continuado lloviendo, el desbordamiento de las aguas del tranque ya cesó, y sólo perecieron ahogados una mujer y un niño.

Se ha confirmado que los refugiados alcanzan a quince mil y que se han guarecido en las escuelas, iglesias y edificios públicos.

El Gobernador Mr. Walton, ha ordenado a la milicia que dispare y dé muerte a los individuos que sean sorprendidos robando o saqueando los distritos inundados.—(U. P.)

HUNGRIA

Un norteamericano reclama el trono húngaro

PARIS 16.— "El Herald", ha recibido informaciones de Budapest anunciándole que un norteamericano de nombre Rudolph Vetsera Hayne, asegura ser nieto de María Vetsera y del Kronprinz Rodolfo y reclama el trono de Hungría. Rudolph Vetsera asegura que su madre se dirigió a los Estados Unidos donde se casó con Hayne.— (U. P.)

MARRUECOS

Concentraciones moras en Axdir

MELILLA, 16. — Se observa en la región de Axdir una fuerte concentración enemiga. Las tropas españolas ametrallaron a los moros, causándoles algunas bajas. Informaciones del interior anuncian que los cabecillas se llevan sus familias y ganados atemorizados por los continuos bombardeos de las fuerzas españolas.—(U. P.)

LOS DESOCUPADOS PROVOCAN DESORDENES EN BERLIN

Los manifestantes intentan asaltar el edificio de la Bolsa. — La policía logra dispersarlos. — Resultan varios heridos. — En Leipzig se producen choques semejantes.

BERLIN, 16.— Cinco mil desocupados hicieron hoy una gran demostración, congestionando los lugares cercanos a la Municipalidad, profiriendo palabras descomedidas a la policía y cantando intermitentemente La Internacional.

Empezaron a reunirse a medio día y poco a poco se fué engrosando el mitin con los trabajadores y delegaciones de toda la ciudad, que pedían ver al burgomaestro, hasta que los manifestantes chocaron con la policía.

La Municipalidad, sus alrededores, y el Mercado Central, se encontraban resguardados por gruesos refuerzos de policía que, previendo un ataque, se anticiparon a tomar toda clase de medidas preventivas. Las fuerzas formaban una falange de hombres con las bayonetas caladas.

La reunión de los desocupados era primero una demostración de hombres enloquecidos por el hambre, pero poco después se transformó en un cordón que acometió con dagas a la policía.

Los heridos alcanzan a diez y presentan heridas a puñal. Otros más calmados gritaban queremos mas papas y no balas".

No hubo que lamentar ninguna muerte. La policía logró rodearlos y hacerlos retirarse hacia el Palacio del ex-Kaiser, en la Avenida "Unter den Linden", donde los leaders trataron de concentrar nuevamente a los manifestantes, pero la policía se los impidió amenazándolos con hacerles fuego, y logrando dispersarlos por las calles adyacentes al Palacio.

De repente, los leaders gritaron: "¡A la Bolsa!". Los insurgentes se proveyeron de piedras y se reunieron en número de algunos miles para dirigirse a la Bolsa.

Uno de los especuladores, que llegaba en automóvil al edificio de la Bolsa, fué atacado por el populacho, que le dejó bastante mal herido.

A causa de estos disturbios, en la Bolsa se había producido la baja de la cotización del marco en forma repentina, pero casi no pudieron operar los corredores, pues, se retiraron a sus domicilios, apenas supieron que los revoltosos se dirigían allí.

Las autoridades de la ciudad, han anunciado que debido a la escasez de los alimentos, se expederán carnes procedentes de Argentina y Norte-América, a precios fijados en marcos.

En Leipzig también se produjeron disturbios y choques de los desocupados con la policía, a causa de que el Comandante Militar prohibió al Consejo de Trabajadores realizar el mitin que había sido anunciado para mañana, por lo que los trabajadores en señal de desafío provocaron serios disturbios en la tarde de hoy, saqueando las panaderías.

Los cesantes tuvieron serios encuentros con la policía y resultaron algunos heridos. — CARL. D. GROAT.— (U. P.)

GRECIA

La crisis política persiste

ATENAS 16.— Aunque los revolucionarios decidieron ser reemplazados por un directorio revolucionario y la formación de un Gabinete neutral, la situación sigue igual. Se informa que Romany, ex-Ministro de Grecia en París, Roussks, ex-Ministro en Washington o Politis, ex-Ministro de Relaciones Exteriores figuran entre los probables organizadores del nuevo Gabinete.—(U. P.)

La organización del nuevo Gabinete

ATENAS, 16.—El señor Politis no ha telegrafiado desde París informando sobre si él organizará o no el nuevo Gabinete helénico. En los círculos diplomáticos se teme que el grupo democrático, bajo las órdenes de Pangalos intenta tomar la dirección del Gobierno. El Rey por su parte ha postergado el viaje a Belgrado hasta que la situación no se esclarezca.—(U. P.)

Renuncia el Comandante en jefe de la armada

ATENAS 16.— El comandante en jefe de la Armada, Hadji Kyriacos presentó la renuncia de su cargo. —(U. P.)

IRLANDA

El Parlamento de Ulster reanuda sus sesiones

BELFAST 16.—El Parlamento de Ulster reanudó sus sesiones. Mr. Craig pronunció un discurso manifestando que el pueblo no se encuentra desanimado y expresando su lealtad al Rey y a la Constitución.—(U. P.)

GRAN BRETAÑA

Visita del Presidente Masaryk a Londres

LONDRES, 16.—Se anuncia que el Presidente checoeslovaco, señor Masaryk, acompañado del primer Ministro señor Benes, llegará a esta ciudad el Domingo próximo. Permanecerá tres días en Londres y será recibido por el Rey Jorge. El Gobierno le ofrecerá un banquete y el Lord Mayor de Londres una gran recepción.—(U. P.)

La Conferencia Imperial reanuda sus labores

LONDRES, 16. — La Conferencia Económica Imperial volvió a reanudar sus labores. Presidió Mr. Lloyd Graeme. Estuvieron presentes el marqués de Salisbury, el duque de Devonshire y el conde de Winterton. Se discutieron las actividades destinadas a mejorar las investigaciones de orden técnico y también se trató en general la cuestión relativa a las comunicaciones imperiales y transportes marítimos.—(U. P.)

En favor de los cesantes

LONDRES 16.—Sir Montagu Barlow, Ministro del Trabajo, pronunció un importante discurso, en el que perfiló los planes del Gobierno respecto a la labor en que está empeñado, para dar trabajo a los cesantes.

Anunció que el Gobierno votaría inmediatamente catorce millones de libras para reparaciones de caminos y puentes; diez millones para el desarrollo de la ejecución de los proyectos de las autoridades locales y también garantizó que se acordarían doce millones para dar facilidades al comercio, y finalmente, diez millones para hacer más expeditos los planes de reconstrucción de las compañías ferroviarias.—(U. P.)

BULGARIA

El pago de las reparaciones

PARIS 16.—El Gobierno de Sofía pagó al Banco de Reserva Federal el equivalente a dos y medio millones de francos oro, en cumplimiento de la ejecución del protocolo de Marzo de 1921 sobre reparaciones de Bulgaria.—(U. P.)

ESPAÑA

Detención de un sindicalista

MALAGA, 16.— Ha sido detenido el conocido sindicalista José Vicente Calero, que ha pertenecido a una banda de pistoleros. Calero ha estado varias veces procesado y en una ocasión en que se pidió para él la pena de muerte fué absuelto. Ahora se le acusa de haber hecho propaganda sediciosa.—(U. P.)

EL DECRETO RELATIVO A LOS EX-MINISTROS

MADRID 16. — Cuando el Directorio Militar abre un obligado paréntesis, en su tarea de lanzar disposiciones renovadoras, algunos diarios le apremian para continuar el incesante "desmoche" de la vieja política, hasta devastarla. Otros siguen absteniéndose de dar juicios y opiniones. Omiten deliberadamente las excitaciones, aplausos y censuras.

Los partidarios de la campaña siguen excitando al Directorio a prohibir a los ex-Ministros, ejercer la abogacía, y como muchos ex-Ministros han perdido las grandes ganancias que obtenían con sus puestos de consejeros de sociedades, dicen que parece que se quisiera sitiárseles por hambre.

Se cita el caso del ex-Ministro señor Terán, ingeniero, sub-Director de una compañía de Medio Día, que fué nombrado estando alejado de la política y quien, sin pretenderlo, fué designado Ministro de Abastecimiento, volviendo después a ocupar su antiguo puesto. Ahora ha sido despojado de sus medios de vida. Como éste hay muchos casos, en que personas altamente colocadas en las sociedades han intervenido en política involuntariamente. — (U. P.)

CADIZ 16. — **El vapor "Buenos Aires"** zarpó a Cuba, Venezuela y puertos del Pacífico. Lleva numerosos pasajeros y un gran cargamento. — (U. P.)

El ayuntamiento de Valencia en bancarrota

VALENCIA, 16.— El general Avilés ha manifestado que el Ayuntamiento se encuentra en bancarrota y tiene un déficit superior a diez millones de pesetas a causa de la mala administración de los fondos. Declaró asimismo el general Avilés que se exigirán las responsabilidades por esta situación.—(U. P.)

El Presidente de Checoeslovaquia en París

PARIS 16.—El Presidente de Checoeslovaquia, señor Tomás G. Masaryk, llegó hoy a esta ciudad. Concurrieron a recibirlo en la estación, el Presidente de la República, M. Millerand, el Premier, M. Poincaré, los miembros del Gabinete, los presidentes de las Cámaras y altos funcionarios del Estado.

Las tropas formaron a lo largo de la Avenida del Bois de Bologne hasta el Quay D'Orsay, donde se alojará el Presidente checoeslovaco. —(U. P.)

PARIS 16.—El Presidente Masaryk colocará esta tarde una corona en la tumba del soldado desconocido, antes de visitar oficialmente al Presidente M. Millerand.

A las 6,30 P. M. recibirá a los agentes diplomáticos. En la noche concurrirá a un banquete que le ofrecerá el Presidente de la República.—(U. P.)

PARIS, 16.— M. Millerand ofreció al Presidente de Checoeslovaquia, señor Masaryk, un banquete al que concurrieron todo el Cuerpo Diplomático, los presidentes de las Cámaras y los miembros del Gabinete.

M. Millerand, al brindar, dijo: "La íntima colaboración entre Francia y Checoeslovaquia está basada en el respeto a los tratados".

El Presidente Masaryk, agradeciendo la manifestación dijo: "Nuestra política exterior está basada en la Pequeña Entente y trabajamos leal y firmemente por consolidar la situación de Europa Central, tarea bastante difícil, pero en la cual tendremos éxito. Nosotros pedimos que haya paz, pero las obligaciones del tratado, especialmente las de reparaciones, deben ser respetadas. Es cierto que existen aún en Europa algunas imperfecciones, pero ellas desaparecerán pacíficamente.— (U. P.)

OCURREN GRAVES DISTURBIOS EN BERLIN

El populacho, en actitud amenazante, pide "pan y no balas". — La policía ataca a los manifestantes. — Posible huelga general.

BERLIN 16.—Los disturbios se han renovado esta tarde. Un destacamento de policía quedó aislado y rodeado de insurgentes, quienes lo amenazaron con atacarlo. La policía hizo fuego, resultando cuatro heridos de gravedad.

Los manifestantes se reunieron nuevamente cerca de la Municipalidad. La policía trató de disolver la manifestación, pero no logró su objetivo, viéndose en la necesidad de hacer algunos disparos al aire, los que fueron dirigidos después contra los manifestantes.

Se informa que no hubo muertos, pero sí muchos heridos, por las señales que han dejado en los suburbios de Berlín.—(U. P.)

BERLIN 16. — El populacho, compuesto de hombres y mujeres andrajosamente vestidos, pedía a gritos "pan y no balas". Como fracasaran en su intención de atacar los mercados municipales, los leaders los urgieron a dirigirse a las Cámaras y amenazaban a los automóviles, deseos de atacar a los más prósperos corredores y especuladores, quienes escapaban temerosos, de la Bolsa a la calle.

La Bolsa bajó inmediatamente sus cortinas hasta el suelo, quedando el local completamente cerrado.—(U. P.)

BERLIN 16.— El populacho se encontró con las reservas frescas que llegaron armados de rifles y yataganes y rechazó a los insubordinados, llevándolos hasta Linden.

El Gobierno estaba tan alarmado que los hizo barrer rápidamente. Los edificios públicos en Wilhelmstrasse cerraron sus puertas.

Los leaders del movimiento han urgido al populacho para que mantenga la huelga general, la cual será declarada probablemente hoy. El resultado de este movimiento podría ser una verdadera matanza.—(U. P.)

CUBA

Firpo en la Habana

HABANA, 16.— (Flash Bulletin) Firpo llegó sin haber sido anunciado su viaje. Se embarcará el Miércoles a Buenos Aires.—(U. P.)

NORUEGA

Rechazo de una proposición comunista

CRISTIANIA 16. — Se volvió a reunir el Parlamento y se rechazó por gran mayoría la proposición comunista de privar al Rey de la facultad de convocar y disolver el Parlamento. — (U. P.)

SE DESIGNAN TRES COMISIONES DE LA UNION PANAMERICANA

Mr. Hughes, actuando como presidente del Directorio, designa las personas que las integrarán.

WASHINGTON, 16.— El Secretario del Departamento de Estado, actuando de Presidente del Directorio de la Unión Panamericana, designó hoy tres comisiones especiales que fueron acordadas en la reunión del 3 de Octubre.

Estas comisiones quedaron constituídas así:

Primera. Se ocupará del procedimiento que se seguirá para nombrar las cuatro comisiones permanentes del Directorio de la Unión, establecidas en la Quinta Conferencia de Santiago. La compondrán el Embajador de Chile, don Beltrán Mathieu; el Ministro del Ecuador, señor Alfaro, y el Encargado de Negocios de México, señor Téllez;

Segunda. Esta segunda comisión especial estudiará la organización de la compañía que estudiará la construcción del Ferrocarril Panamericano y estará integrada por el Ministro del Ecuador, señor Elizalde; el Ministro de Costa Rica, señor Oreamuno y el Encargado de Negocios de Argentina, señor Espil;

Tercera. Tendrá a su cargo la revisión de las disposiciones que rigen a la Unión Panamericana y de sus reglamentos Compondrán esta tercera comisión especial, el Ministro de la República Dominicana, señor Joubert; el Ministro de Guatemala, señor Latour y el Ministro de Colombia, señor Olaya. —(U. P.)

ITALIA

Congreso Liberal

TURIN 16. — Se reunió el Congreso Liberal de Pilguria y de Piamonte. Concurrieron y adhirieron los ex-Ministros Facta y Teófilo Rossi, los senadores Mosca, Bolla, Tirinzoni y los diputados Alice y Beblemme.

Presidió la reunión el conde Trescacoltellazo. El secretario general señor Giovannini anunció que después de un año de organización del partido, con ochocientos afiliados, cuenta con cien mil.

Se discutió la actitud del partido frente al fascismo, estableciéndose que la constitución podría ser revisada, pero sólo para el efecto de hacer un Congreso más liberal.

Se presentó una moción en la que se expresa la confianza a las instituciones parlamentarias y pidiendo que se lleve a cabo la organización del único grupo liberal de la Cámara. — (U. P.)

MUSSOLINI FESTEJA AL CANCILLER BULGARO

ROMA, 16.— El Premier Mussolini ofreció un lunch al Canciller búlgaro, señor Kalkoff. Estuvo presente, entre otras personalidades, el senador Contarini.

"La Tribuna", comentando la visita de Kalkoff, dice que aunque su visita es puramente de cortesía, se discutieron cuestiones pendientes entre Italia y Bulgaria, incluyendo el otorgamiento de facilidades a las empresas comerciales italianas en Bulgaria, a fin de llegar a una colaboración mas íntima entre ambos países.

Entrevistado el señor Kalkoff, dijo que el principal objeto de su viaje era el de entrevistarse con los Ministros de Relaciones de las principales potencias que ejercen mayor influencia en los Balkanes. Otro de sus propósitos, dijo, que era el de asegurarles a tales potencias los deseos pacíficos de Bulgaria. Agregó que el actual Gobierno búlgaro trataba de reorganizar al país.

Declaró que la reciente revolución era un movimiento bolshevique, que había sido manejado desde Moscou. "Tenemos pruebas de ellos, afirmó".

Expresó a continuación que Bulgaria intentaba mantener un intercambio amistoso con sus vecinos y restablecer sus relaciones amistosas con Italia.

Terminó expresando que Mussolini le había impresionado profundamente.—(U. P.)

BENGHAZI, 16. — **Accidente de aviación.** — Un aeroplano que conducía al gobernador de Cirenaica, sufrió un desperfecto, por lo que tuvo que aterrizar, maniobra que se hizo en tan malas condiciones que el Gobernador resultó con una fractura en la nariz y varias heridas y contusiones leves. Su estado no inspira alarma. El accidente ocurrió a su regreso de Agedabia, después de efectuar su acostumbrada inspección aérea. — (U. P.)

LA SITUACION INTERNA DE ALEMANIA

La escasez de alimentos y los salarios de los obreros

BERLIN, 16.—Se esperaba que en algunas semanas más, con el nuevo marco, se podría estabilizar la situación, pero se ha producido una de las situaciones más críticas, desde que en algunas haciendas los inquilinos han rehusado recibir en pago de sus salarios, marcos papel o granos.

El Gobierno abrigaba la esperanza de que el nuevo marco estimularía los mercados, pero entre tanto, en Berlín puede producirse una terrible situación a causa del hambre.

Los disturbios provocados por la falta de alimentos son un síntoma de lo expuesto, pues, aún con dinero, es muy difícil adquirir papas, carne, mantequilla, leña y huevos.

El Gobierno se propone elevar la reserva de granos, de medio millón a un millón y medio de toneladas. De todos modos, tiene que producirse el hambre, ya que los trabajadores sólo ganan lo bastante para comprar de ocho a diez porciones de pan negro semanales.

Los disturbios provocados por los hambrientos, aunque no se pueden comparar con las perturbaciones que soportó Alemania en 1918 y 1919, demuestran que los trabajadores jamás estarán excitados como los cesantes, quienes se obstinarían en que se les aumentaran sus porciones de subsistencias.

No causaría sorpresa que en Sajonia y Turingia hubieran estallidos a causa de un golpe de la izquierda, el que sería sofocado por las derechas, y con este pretexto establecer la antigua reacción.

La disolución de la asociación comunista Hundertschaften de Turingia ha sido ordenada por el dictador.—FREDERIK JAHN (U. P.)

ALEMANIA

En viaje a París

BERLIN, 16.—Se informa que el profesor Bong, de Leipzig, partirá muy pronto a París con el objeto de asistir a las negociaciones que se intentan realizar en esa ciudad. — (U. P.)

El Embajador en París se entrevistará con M. Poincaré

BERLIN, 16.—El Gabinete ha tenido conocimiento de que M. Poincaré recibirá a Herr Hoetsch, Embajador alemán. Este le manifestará que tiene lista la nota que será entregada a los miembros de la Comisión de Reparaciones. En ella indicará la imposibilidad de pagar y que por esta circunstancia, se insinúa la concesión de una moratoria.

Para dar término a la redacción de esa nota, se espera el resultado de la gestión de Hoetsch ante el premier francés.—(U. P.)

Peticiones de los desocupados

BERLIN, 16.—Los manifestantes que se reunieron en la Municipalidad, pidieron la suma de diez billones de marcos y una porción para cada uno de los desocupados de pan, carbón, leña, dos libras de manteca y la apertura de albergues.—(U. P.)

ZARAGOZA 16. — **Distinción a Benavente.** — La Diputación ha nombrado hijo adoptivo al dramaturgo Jacinto Benavente. — (U. P.)

No han ocurrido desórdenes en el Ruhr

PARIS 16. — La Cancillería ha desmentido las informaciones relativas a unos graves desórdenes que se habrían producido en el Ruhr y sobre un atentado contra el general Degoutte.

Se cree que son los que especulan con el cambio, quienes hacen circular dichas especies. — (U. P.)

El día de Castilla

VALLADOLID, 16. — Los elementos intelectuales han recabado el apoyo de las corporaciones, ateneos y prensa para celebrar el día de Castilla el 2 de Enero próximo, fecha de la conquista de Granada. El día de Castilla se celebrará cada año en una de las provincias castellanas. —(U. P.)

Monumento a los héroes de Santiago de Cuba y Cavite

MADRID, 16. — El general Primo de Rivera tomará parte en las solemnidades que se verificarán con motivo de la inauguración del monumento a los héroes de Santiago de Cuba y Cavite, que se verificará en Cartagena el 6 de Noviembre próximo.

El general Primo de Rivera acompañará a los reyes. Asistirán además a las ceremonias delegaciones de todos los cuerpos de Ejército y de la armada, un buque de guerra norteamericano, representantes de los repúblicas suramericanas y de Cuba. Asimismo se concederán medallas a los marinos que asistieron a los combates de Santiago de Cuba y de Cavite.—(U. P.)

VIGO 16. — **Inspección en el Ayuntamiento de Vigo.** — Para depurar de inmoralidades el Ayuntamiento, se nombró una comisión inspectora. Reina expectación alrededor del resultado de esta investigación. El Alcalde de Villa Asenjo intentó embarcarse para América, pero fué encarcelado. —(U. P.)

BARCELONA 16. — **La exposición** del paisajista Eliseo Meiffre ha sido inaugurada. Concurrieron a visitarla numerosos artistas, las autoridades y los delegados municipales. — (U. P.)

El Nuncio visita a Primo de Rivera

MADRID, 16.—El Nuncio visitó a Primo de Rivera. Al salir de su entrevista, declaró: "Toda Europa observa con curiosidad el desarrollo de la política en España e Italia. Las orientaciones de Primo de Rivera y de Mussolini son parecidas, lo que demuestra la afinidad de ambos pueblos."—(U. P.)

Servicio de zeppelines Sevilla-Buenos Aires

LONDRES, 16.—"The Exchange Telegraph Co." ha recibido un despacho de Berlín que anuncia que las negociaciones para la inauguración preliminar del servicio aéreo de Sevilla a Buenos Aires quedarán terminadas en 1924 y que comenzarán a prestar servicios cuatro zeppelines con capacidad para 30 pasajeros. — (U. P.)

TURQUIA

Se incendia la embajada rusa

LONDRES, 16.— Un despacho especial de Constantinopla anuncia que un incendio ha destruído la embajada rusa, ubicada en Buykderah, a orillas del Bosphorus, la cual daba hospitalidad a numerosos partidarios de Wrangel y refugiados y también era ocupada por una escuela anglo-rusa.—(U. P.)

La construcción de ferrocarriles en Argentina

Editorial de un diario brasileño

RIO JANEIRO, 16.— "A Noite", publica un largo editorial sobre la construcción de ferrocarriles en Argentina. Se refiere al proyecto argentino que autoriza el empleo de 300 millones de pesos para los ferrocarriles, interesando las fronteras del Brasil, Chile, Uruguay, Paraguay y Bolivia.

Son ramales, prolongaciones y uniones todos ellos— dice— de la mayor importancia económica y algunos de no menos importancia política. Y agrega:

"El programa que ejecuta Argentina, maduramente estudiado, no se vió nunca interrumpido; por el contrario, se vió ampliado y perfeccionado, por lo cual puede el país vecino presentar la red ferroviaria más eficiente y completa de Suramérica. La política de Argentina no sufre lamentables soluciones de continuidad como el Brasil, relegando los problemas de extraordinario alcance".

"No debe causar admiración que cualquier día surja la noticia de que Argentina, asegure mejor de lo que está actualmente, el monopolio de las comunicaciones ferroviarias con el Paraguay. Esto sería apenas un corolario de la antigua política económica del Gobierno de Asunción, tan significativamente revelada hace dos años, cuando se discutió aquí la unión ferroviaria del Brasil con Asunción".

"Sería también un corolario de nuestra falta de perseverancia. No supimos realizar durante veinte años un proyecto que ligase de cerca nuestro desenvolvimiento económico. No supimos persistir en nuestra política, que se tornará tradicional, como aconteció y acontecerá en el caso con Bolivia.— (U. P.)

EN SU PRECIO

No puede usted comprar un automóvil que supere, ni aún iguale al nuevo

"BUICK 1924"

IMPORTADORES:

Morrison & Co.

SANTIAGO

INYECCIONES-JARABES Y VINOS MEDICINALES-SALES GRANULARES, COMPRIMIDOS, ETC.
ARTICULOS PARA EL TOCADOR
REMEDIOS VETERINARIOS
LO MEJOR
LABORATORIO LONDRES
H. V. PRENTICE Y CA.-VALPARAISO
FARMACEUTICOS, QUIMICOS Y TECNICOS ESPECIALISTAS
LO MAS BARATO
PREMIADO CON MEDALLAS DE ORO
DEPOSITO GENERAL EN SANTIAGO
CARMEN 428 - TELEFONO 81 CENTRAL

KISS-ME

LO MEJOR
: QUE SE :
FUMA A
40 cts.

7-Nov.

Gran Maletería Francesa
DE S. A. MANSUY
ANTIGUA CASA P. BATMALE, FUNDADA EL AÑO 1890
Casilla 1696 — Av. Brasil 537 — Tel. Ing. 1990
Gran surtido en Baules, Cajas-mundo, Maletas, Maletines, Necessaires, Sombreras, Etc., Etc.
HECHURAS Y COMPOSTURAS
Especialidad en trabajos finos
VENTAS AL DETALLE A PRECIOS DE FABRICA

CHASSIS
CAMIONES
"REPUBLIC"
especial para servicio de pasajero y transporte rápido
Vean el último modelo
DISTRIBUIDOR
Garage CATTORETTI
ERASMO ESCALA 2103
(Esquina Brasil)
IMPORTADOR P. VALIÑA
Las Heras 343.--Valparaiso
NOTA.— A toda persona que posea Camiones
"REPUBLIC"
se atienden para sus repuestos y composturas.

DEL EXTERIOR

DE NUESTROS CORRESPONSALES ESPECIALES, VIAS EASTERN Y ALL AMERI OA CABLES INC., Y DE "THE UNITED PRESS"
LOS ORIGINALES DE TODOS LOS CABLEGRAMAS QUE SE INSERTAN EN ESTA SECCION ESTAN A DISPOSICION DEL PUBLICO EN ESTA IMPRENTA

DECLARACIONES DEL MINISTRO DEL TRABAJO DE GRAN BRETAÑA

Los proyectos para ofrecer trabajo a los desocupados. — Inversiones que harán las compañías particulares y el Gobierno.

(Correspondencia cablegráfica de Percy M. Sarl, especial para "La Nación"(

LONDRES, 16. — El Ministro del Trabajo, Sir Montagú Barlow, ha rechazado enérgicamente los cargos que han formulado los laboristas, al afirmar que el Gobierno ha faltado a la palabra empeñada, referente a procurarles trabajo a los obreros desocupados.

Ha expresado que el Gobierno procura proceder rápidamente en este sentido, pero que es inútil hacer programas extensos, cuando el déficit impide realizar trabajos de edificación comercial.

Ha declarado que podía esperarse mucho de la Conferencia Imperial, ya en favor del desarrollo de los proyectos del Gobierno, ya en lo relativo a la inmigración.

Las compañías ferroviarias han comenzado a invertir de 10 a 15 millones, las compañías navieras van a invertir dos y medio millones en nuevas construcciones, mientras el Gobierno garantiza la inclusión de un millón y medio en la Power Plant de Gales del Norte y un millón para el proyecto de la industria de tejidos de la India.

La vía subterránea de Londres, para la cual ya hay acordados 6 millones de libras, necesitará de otros seis millones, los cuales se acordarán posteriormente, bajo la condición de dar trabajo inmediatamente a los desocupados.

Sir Montagú Barlow admite que actualmente hay 1.251,600 cesantes, a los cuales el Gobierno tratará de ocupar. — PERCY M. SARL (U. P.)

CHINA

WELLINGTON KOO PRESENTA SU RENUNCIA

PEKIN 16. — Wellington Koo renunció. Se atribuye su renuncia a que le han desagradado las enérgicas reclamaciones de las potencias extranjeras con motivo de los últimos sucesos. — (U. P.)

POLONIA

La situación política es delicada

VIENA 16. — El corresponsal de "The Central News Agency" en Varsovia comunica que la situación política de Polonia se hace más y más delicada. Desde ayer se están produciendo conflictos entre comunistas y nacionalistas.

Se anticipa que en la Alta Silesia estaría a punto de declararse la huelga. — (U. P.)

FILIPINAS

¿MOVIMIENTO EN FAVOR DE LA INDEPENDENCIA?

WASHINGTON, 16.— El secretario de Guerra, Mr. Weeks, no da crédito a las informaciones llegadas de Manila que anuncian que han estallado grandes disturbios entre los naturales de las Filipinas, que se han concentrado en un movimiento armado en favor de la independencia. Mr. Weeks dice que las últimas comunicaciones recibidas del general Wood indicaban que la situación en general era tranquila, excepción hecha de alguna divergencia de carácter político. Se cree que el Presidente Coolidge ha examinado con gran detención los cargos hechos al general Wood por los filipinos.—

JUGO DE UVA MARAMBIO
PEDIDOS: TELEFONO 2321

ESTADOS UNIDOS

Lloyd George llega a Chicago

CHICAGO, 16.—Lloyd George llegó hoy a esta ciudad. Miles de personas que lo esperaban lo ovacionaron. La policía había dispuesto lo conveniente para evitar demostraciones hostiles al ex-premier británico.

Un proyecto de Amundsen

NUEVA YORK 16.— El explorador Roald Amundsen, se propone volar sobre el Polo Norte el Verano próximo, según declaraciones de Hakhon Hammer su ayudante, que acompañó a Amundsen a los Estados Unidos. El proyecto de Amundsen es volar desde Noruega a Alaska. Al efecto partirá esta semana a Noruega.—(U. P.)

Discurso pronunciado en Chicago por Mr. Lloyd George

CHICAGO, 16.—Mr. Lloyd George, pronunciando un discurso en un banquete de mil doscientos cubiertos que le fué ofrecido, declaró que la democracia había estado en peligro durante cinco años, después de los cuales había alcanzado el más grande de sus triunfos.

Predijo que Estados Unidos, Gran Bretaña y Francia estaban siempre listas para asegurar la paz y la libertad del mundo.

Dijo que Europa, eventualmente, seguía el ejemplo de los Estados Unidos, donde varias razas vivían amistosamente.—(U. P.)

Encuentros de box en perspectiva

NUEVA YORK, 16.— Abel Goldstein dejó knock-out a Joony Naselli al 2.o round. Naselli peleó en sustitución de Jack Perry. El encuentro era a doce rounds.

Sammy Vogel se medirá con Gene Delmont en un match a doce rounds. Mickey Travers, por su parte, peleará con Tommy Noble, de Inglaterra, en un match a doce rounds.

Burman y Lynch están ya cerca de su peso para el match del Viernes próximo. Ambos piensan poner término a su entrenamiento hoy día.—(U. P.)

El interés por el base-ball

NUEVA YORK 16. — Se ha batido un nuevo récord en asistencia a un espectáculo. Las series de baseball por el campeonato mundial, tuvieron trescientos mil quinientos espectadores y se pagaron un millón seiscientos cuarenta mil dólares por presenciar seis juegos. — (U. P.)

Los trabajos de Papyrus

NUEVA YORK 16. — Papyrus y Zev trabajaron en Belmont Park. Los observadores, incluyendo a los más prominentes turfmen, manifiestan que ninguno de ellos galopó.

Papyrus, corrió media milla en 53 3|5. Una milla en 1.43 3|5 y una milla y un cuarto en 2.10 3|5. (U. P.)

Firpo se embarcará el Jueves

NUEVA YORK 16. — Firpo es esperado esta noche, procedente de Cleveland, para embarcarse el Jueves próximo.

Rickard dice que Firpo ha resuelto medirse con Harry Wills en Buenos Aires, y que si llega a hacer los preparativos para esta pelea, espera conferenciar con Firpo antes de su partida. — (U. P.)

BRASIL

Fin de un incidente deportivo con Uruguay

RIO JANEIRO 16.—Una nota oficial de la Confederación Brasileña de Deportes dice que el señor Miguel Reis entregó una nota a la Asociación Uruguaya de Foot-Ball respecto del incidente de 1922, con motivo del retiro de la delegación uruguaya del campeonato sudamericano de foot-ball.

El Directorio de la Confederación Brasileña agrega estar satisfecho de los propósitos de cordialidad de la Asociación Uruguaya, y de las explicaciones dadas a don Miguel Reis, las que considera sinceras y claras y no dejan lugar a dudas respecto de la sinceridad de los actuales dirigentes de la Asociación uruguaya.

De esta suerte, se da por terminada la cuestión que interrumpió las relaciones amigables existentes entre la Federación y la Asociación. —(U. P.)

ECUADOR

GUAYAQUIL 16.—**Arresto.**— Después de la activa diligencia de la policía, fué capturada, muy cerca de la ciudad de Las Mercedes, Farfan Lavayen. Se dejó detenida en la oficina de pesquisas. Hoy prestará declaración.—(U. P.)

ARGENTINA

Torneo de Esgrima

BUENOS AIRES 16. — Se realizó anoche en el Jockey Club, la primera rueda de selección de los esgrimistas que participarán en el concurso nacional e individual de espada de combate, patrocinado por la Federación Argentina. En el concurso nacional se seleccionará el equipo que representará a la Argentina en los Juegos Olímpicos Internacionales que se celebrarán en París en 1924. — (U. P.)

A la exposición ganadera de Chile

BUENOS AIRES 16. — La Sociedad Rural Argentina ha aceptado la invitación de la Sociedad Nacional de Agricultura de Chile, para asistir a la Exposición de Ganadería que se realizará el 20. Se ha designado delegado a don Germán Frers, quien se dirigirá hoy a Chile. — (U. P.)

BUENOS AIRES 16. — **Fallecimiento.** — Falleció el doctor Nicolás Casarino, uno de los fundadores del Colegio de Abogados y ex - Ministro de Hacienda de la provincia de Buenos Aires. — (U. P.)

BUENOS AIRES 16. — **Los precios de la carne.** — La comisión asesora que trata de fijar los precios de la carne, se reunió ayer en el despacho del Ministro de Agricultura, estableciendo los precios que regirán hasta el 30 de Noviembre. — (U. P.)

REGRESO DE LOS TENNISTAS CHILENOS

BUENOS AIRES 16. — Los hermanos Torralva y el señor Ossandón Guzmán, regresan a Chile esta tarde. Han sido muy agasajados. —(U. P.)

URUGUAY

MONTEVIDEO 16. — **Footballistas paraguayos.** — Llegaron los jugadores de football paraguayos. Los recibieron en la Dársena los miembros de la Federación Uruguaya de Football. Serán objeto de varias demostraciones de simpatía. — (U. P.)

PARAGUAY

ASUNCION 16. — **Campaña contra la lepra.** — Se anuncia la llegada del químico cubano don Angel García, descubridor de un tratamiento para curar la lepra. El Gobierno le ha contratado para intensificar su campaña para combatir esta enfermedad. —(U. P.)

Informaciones comerciales, por cable

Los cambios

NUEVA YORK 16. — Se han fijado hoy los siguientes cambios:

Gran Bretaña, 4.53 1|2 dólares por libra esterlina.
Francia, 6.07 1|2 centavos oro por franco.
Alemania, 4.320,600.000,000 marcos por dólar.
Chile, 11.60 centavos oro por peso.
Japón, 51 centavos oro por yen. — (U. P.)

El mercado de metales

NUEVA YORK 16. — El cobre se cotizó hoy a razón de 12.875 centavos oro por la libra, para pago al contado.

El estaño se cotizó a razón de 41.50 centavos oro la libra, para pago al contado. — (U. P.)

El mercado de cereales

CHICAGO 16. — Se han fijado hoy los siguientes precios para cereales:

TRIGO

Para entrega en Octubre, 108 1|4 centavos oro el bushel.
Para entrega en Diciembre, 112 7|8 centavos oro el bushel.
Para entrega en Marzo, 109 3|8 centavos oro el bushel.

MAIZ

Para entrega en Octubre, 77 5|8 centavos oro el bushel.
Para entrega en Diciembre, 75 1|2 centavos oro el bushel.
Para entrega en Marzo, 75 7|8 centavos oro el bushel.

AVENA

Para entrega en Octubre, 43 centavos oro el bushel.
Para entrega en Diciembre, 43 1|4 centavos oro el bushel.
Para entrega en Marzo, 44 5|8 centavos oro el bushel.

BOLIVIA

Seguros sobre encomiendas

LA PAZ 16.— El Ejecutivo promulgó el decreto creando el seguro postal sobre encomiendas internas de valor de veinticinco a ciento cincuenta bolivianos.—(U. P.)

Liberación de derechos a concesiones petroleras

LA PAZ 16.— En la Cámara de Diputados se discutió el proyecto del Ejecutivo sobre liberación de derechos a las concesiones petroleras que se trabajarán en sociedad con el Estado.

A segunda hora el Ministro de Hacienda acompañado de todo el resto del Gabinete presentó los informes secretos sobre el empréstito en los Estados Unidos.—(U. P.)

Compañía de arte incaico

LA PAZ, 16. — La Compañía de arte incaico debutó con gran éxito. El Viernes se dirigirá a Buenos Aires.—(U. P.)

Descalificación de boxeadores

LA PAZ 16.— En el encuentro de box entre el boxeador chileno Osorio y el boliviano Sole, el jurado decidió descalificar a ambos.—(U. P.)

Un reclamo de la Compañía Oploca

LA PAZ, 16. — El Ejecutivo refiriéndose a la reclamación presentada por la empresa minera y agrícola de Oploca de Bolivia contra la Uhlen Contracting Corporation que rehusó combustible, leña y otros arbustos a los trabajadores que hacen el ferrocarril en esa región, decretó que no había lugar a considerar el reclamo por no existir daño efectivo.—(U. P.)

LA PAZ, 16. — **Proyectos de ley.** —A la Cámara de Diputados se presentaron los siguientes proyectos de ley: uno declarando la moratoria por un año, para los pagos de obligaciones que hayan de cubrirse con oro metálico; otro creando un impuesto de un boliviano por quintal de ají entero importado, fuera de los derechos aduaneros de 20 por ciento a cada kilo; otro estableciendo que todas las empresas comerciales, industriales y bancarias no podrán tener más de un 20 por ciento de empleados extranjeros. — (U. P.)

PERU

Peruanos de Arica que llegan a Mollendo

LIMA, 16.— Un despacho oficial del capitán del puerto de Mollendo al Ministro de Marina, informa de la llegada de 47 refugiados peruanos a bordo del "Orcoma", expulsados de Arica por las autoridades chilenas.— (U. P.)

PATRONATO DE SAN RAMON

LA VENTA DE FLORES DE MAÑANA

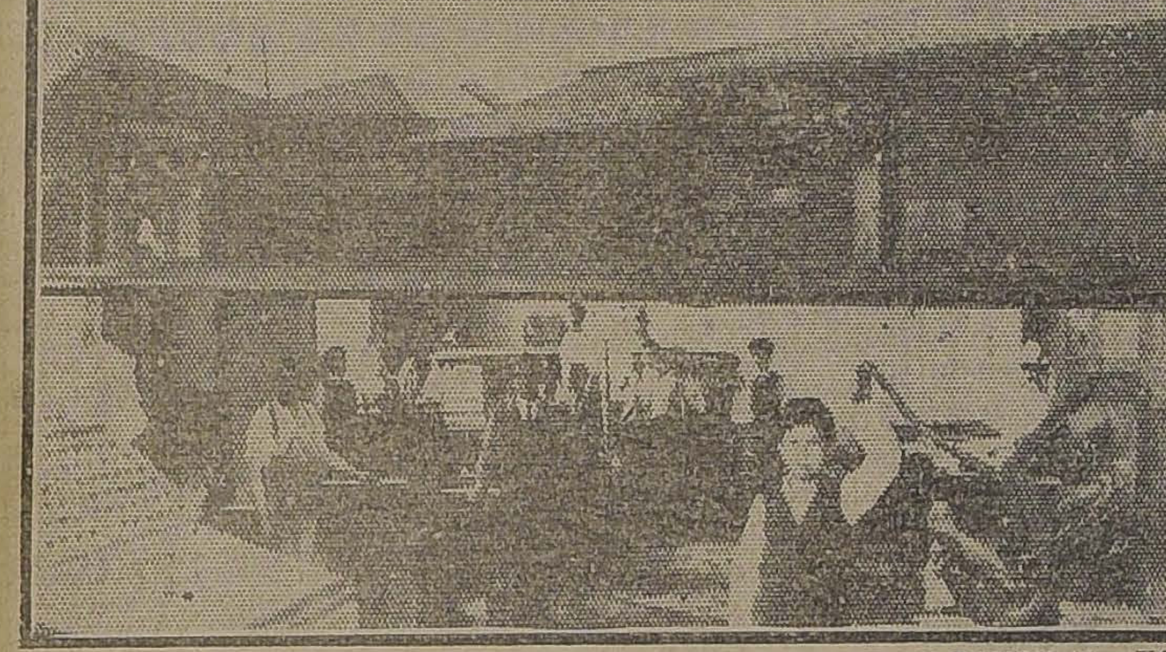

PARTE DEL ASILO Y DE LA IMPRENTA DEL PATRONATO DESAN RAMON (Av. VALDIVIESO)

Entre las iniciativas sociales que merece un franco apoyo de parte de la caridad pública, figura el Patronato de San Ramón (Casa del Pueblo N.o 2); institución de beneficencia que viene desarrollando una obra hermosa en el populoso barrio de Recoleta. Su Asilo para niños, su escuela, su imprenta, su salón de conferencias y su hermosa clínica forman un conjunto de su acción social digna de la ayuda que solicitarán mañana las conocidas damas de la sociedad de Santiago, que ofrecerán en venta flores naturales a fin de reunir fondos y continuar adelante el plan de trabajo que se ha impuesto el directorio del Patronato de San Ramón.

EDUCACION

CONSEJO DE INSTRUCCION PUBLICA

EN LOS ESTABLECIMIENTOS DE EDUCACION SECUNDARIA Y SUPERIOR, COMENZARAN LOS EXAMENES EL 15 DE DICIEMBRE

Los profesores de Castellano concurrirán a las conferencias del filólogo Américo Castro

La sesión que celebró el Consejo de Instrucción Pública el Lunes pasado fué presidida por el señor rector de la Universidad, don Gregorio Amunátegui; asistieron los señores Consejeros Aguirre Luco, Bahamonde, Barros Borgoño, Espejo, Fernández Peña, Gandarilla, Lira Infante y Matte.

PROLONGACION DEL AÑO ESCOLAR

Con motivo de una consulta hecha por el Director de la Escuela de Inglaterra, acerca de la época en que deben terminar las clases anuales, interrumpidas en el último Invierno a causa de la epidemia de grippe, resolvió el Consejo mantener su acuerdo de 16 de Julio, según el cual, los trabajos del año escolar deben prolongarse en éste hasta el 10 de Diciembre y los exámenes comenzar el día 15 del mismo mes, resolución ésta que se refiere tanto a los colegios secundarios como a los establecimientos de instrucción superior.

EL 19 DE NOVIEMBRE LLEGARA DON AMERICO CASTRO

Se dió lectura a una carta del filólogo español, don Américo Castro, en que manifiesta aceptar gustoso la invitación de la Universidad de Chile para venir a dar una serie de conferencias sobre los temas que ya han anunciado; y en la cual también comunica que espera llegar a Santiago el 19 de Noviembre próximo.

La Universidad se ocupa de formar una nómina de los profesores de Castellano de los liceos provinciales que podrían concurrir a las conferencias, a fin de solicitar del señor Ministro de Instrucción Pública que oportunamente se sirva concederles las facilidades necesarias.

EL CASTELLANO EN LOS LICEOS

Tomó también conocimiento la corporación de un interesante informe presentado por don Samuel A. Lillo, en cumplimiento de la comisión que, a pedido del Consejo, le confirió el Gobierno a principios del presente año escolar. El señor Lillo debía estudiar en los Liceos de Santiago la forma en que se hacen los trabajos escritos de Castellano, y proponer los medios que juzgare más adecuados para mejorar los ejercicios de redacción.

Los señores consejeros aceptaron las conclusiones a que llega el señor Lillo; por lo cual se resolvió desde luego insertar su informe en el Boletín de sesiones y tenerlo presente cuando se entre a la revisión de los programas de humanidades.

LICEO DE APLICACION

Se formó después la siguiente terna alfabética para proveer en propiedad, en el Liceo de Aplicación, la asignatura de Historia y Geografía, con 23 horas semanales de clases: Robles Armando, Salinas Romeo y Sudy Marta.

Antes de formarse esta terna, el señor Rector del Instituto Nacional, pidió, a solicitud del candidato don Washington Claveria, que se le considerara retirado del concurso.

NOMINAS PARA ALGUNOS PUESTOS

Se presentaron también las siguientes nóminas para proveer los puestos que se expresan:

Rectorado del Liceo de Illapel: Don Carlos Morales, don Julio Montero, don Juan Francisco Ranneu, don Rafael Coronel y don Carlos Salazar.

Clases de Historia y Geografía, en el Internado Barros Arana: Don Luis A. Gajardo, don César Rubén Barahona, don Belisario Avilés, don Alberto Zañartu y don Lorenzo Sazié.

Las ternas reglamentarias se formarán en la sesión del Lunes próximo.

INSTITUTO PEDAGOGICO

Se estudió una proposición de arriendo de casa para ensanchar el Instituto Pedagógico y se comisionó al señor Rector de la Universidad para visitar el local y resolver como creyese conveniente. Al mismo tiempo, se insistió en el anterior proyecto del Consejo de destinar las casas que se han arrendado últimamente al Departamento de Filosofía, Pedagogía, y Psicología Experimental; y en caso de que fuera posible tomar otra, establecer en ella el Seminario de Historia y Geografía.

CONTRA EL AVANCE DE LAS ENFERMEDADES SOCIALES

Se discutió también con toda atención un proyecto del profesor doctor don Eduardo Moore ya presentado a la Facultad de Medicina, en que se propone la creación de un organismo sanitario, dependiente de la Dirección de Sanidad, que prevenga el avance de las enfermedades sociales y cure a los atacados de estos males; y se insinúa además, la idea de ampliar los estudios de fisiología e higiene, en los colegios de segunda enseñanza, fijando en los programas algunas materias de especial importancia.

Luego el señor consejero Fernández Peña de presentar un estudio sobre estos asuntos, cuyas conclusiones se someterán, después, a la consideración de las Facultades de Humanidades y Medicina, en la parte que les corresponda.

CASA DE ESTUDIANTES EN AVENIDA LA PAZ

El señor Consejero Matte, en representación de la junta de administración del legado de don Belisario Torres, invitó a los señores consejeros y a la Comisión que ha estudiado el proyecto de pensionados universitarios, a visitar la Casa de Estudiantes que está construyendo en la Avenida de La Paz, según los planos del arquitecto y profesor de la Universidad don José Forteza.

INVITACION AL HOMENAJE A SANTO TOMAS DE AQUINO

Se dió cuenta de una invitación del Prior del Convento de Santo Domingo, para asistir al acto que se llevará a cabo el próximo Jueves 18, a las cinco de la tarde, en el Teatro Municipal, en homenaje a Santo Tomás de Aquino, en el VI centenario de su canonización.

Se acordó agradecer esta comunicación y transcribirla a todos los señores Consejeros.

LAS EXCURSIONES ESCOLARES

Se acordó reiterar a los rectores de liceos el estricto cumplimiento de las disposiciones a que deben sujetarse las excursiones escolares.

ASUNTOS PENDIENTES

Se dejaron para la tabla del Lunes, los siguientes asuntos: inasistencia de profesores, ramos técnicos y bachillerato en Concepción.

Universidad Popular Lastarria

Esta noche, a las 8.30 P. M., don Alfredo Lagarrigue dictará en la Universidad de Chile y en conformidad con el horario de la Popular Lastarria, una interesante conferencia sobre "Introducción al estudio de las matemáticas".

Facultad de Humanidades

Hoy, a las 5 P. M., se reunirá el cuerpo de profesores de la Facultad de Humanidades, para formar la terna que debe enviarse al Gobierno, a fin de que éste provea las cátedras de Matemáticas, Instrucción Cívica y Castellano en el Instituto Pedagógico.

Conferencia en la Universidad de Chile

BASES SOCIALES DEL FEMINISMO

Mañana, a las 6 P. M., la señora Amanda Labarca dictará una conferencia en el Salón Central de la Universidad sobre "Bases Sociales del feminismo".

Instituto Superior de Comercio

CURSOS DE CONTABILIDAD Y TAQUIGRAFIA.—Hoy, a las 5.30 se inaugurará el Curso de Contabilidad General para señoritas, y mañana, a la misma hora, el de Contabilidad General para caballeros, y las clases de Taquigrafía, sección inferior, y superior, a las 6.30.

El Curso de Contabilidad superior iniciará sus clases el Jueves, a las 6.30.

Las personas que aún se interesen en tomar estos cursos, pueden pasar a inscribirse en Amunátegui 126, de 11 a 12 M. y de 4 a 7 P. M.

Escuela Vocacional Núm. 2

(Lillo 447)

En este establecimiento de enseñanza fiscal ha empezado a funcionar una sección de confitería.

Comprende:

1).—Ebanistería, que abarca la construcción de muebles planos y de asiento, enjuncado, torno y barnices en general.

2).—Carpintería, que comprende puertas, ventanas, construcción ligera y enmaderación.

La matrícula para esta nueva sección está abierta diariamente de 1 a 5 P. M., y el aprendizaje es completamente gratuito.

VIDA ESTUDIANTIL

Fiestas de la Primavera

RESULTADO DE LOS CONCURSOS

Como se sabe, la Federación Universitaria organizó diversos concursos, con motivo de las Fiestas de la Primavera.

El resultado de ellos es el siguiente:

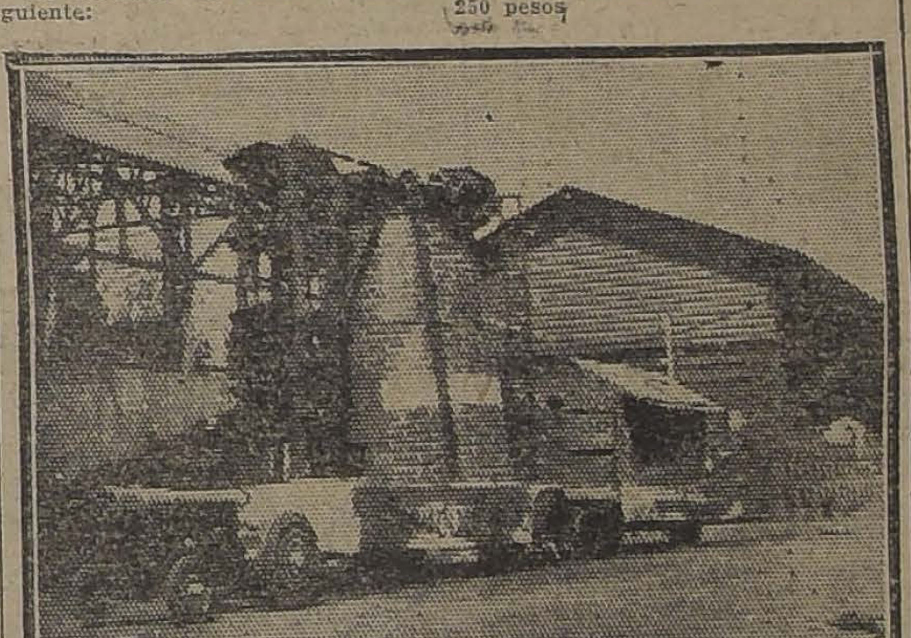

"FUNDICION NACIONAL", CARRO DE LA ESCUELA DE ARTES OFICIOS

Conjuntos musicales

Los premios acordados han sido los siguientes:

Primer premio especial, Los Pelícanos, Escuela de Medicina, $ 350.

Murgas

Primer premio, Constantinopla Band, 300 pesos.
Segundo premio, Viñamarina, 200 pesos.
Tercer premio, Fuñingues, 150 pesos.

Carros alegóricos

Primer premio, Escuela de Artes, 1,000 pesos.
Segundo premio, Escuela de Arquitectura, 800 pesos.
Tercer premio, Escuela de Medicina, 400 pesos.
Cuarto premio, Las Callampas, 250 pesos.
Quinto premio, El Embajador Barranquino, 200 pesos.
Premio especial, carro del Instituto Superior de Comercio (destruído), 100 pesos.

Autos adornados

Primer premio, Cabaret de Mont martre, 500 pesos.
Segundo premio, desierto.
Tercer premio, El Cisne, 200 pesos.

Los premios se pagarán desde el Miércoles 17, de 7 a 8 P. M., en Bandera 543.

El estudiante don Alfonso Letelier

Don Alfonso Letelier Chamorro, distinguido alumno del último año de Electricidad de la Escuela de Artes y Oficios, falleció anteayer en Constitución.

Sus compañeros de estudio y de profesorado en los "Cursos Crisol", nos piden hagamos llegar hasta su familia todo el pesar que por esta desgracia sienten.

FEDERACION NACIONAL DE ESTUDIANTES.— Cítase a sesión extraordinaria de Directorio para hoy Miércoles 17 de Octubre, a las 6 1|2 P. M.

"El Normalista"

Ha aparecido el N.o 2 de la Revista "El Normalista", órgano de la Escuela Normal "José Abelardo Núñez".

Aparece, como en el número anterior, con un buen material de lectura.

Bibliografía

"LA CONTABILIDAD". — Ha entrado a la circulación el número 7, correspondiente a Setiembre último, de esta interesante revista científico - comercial, que es órgano oficial de la Asociación de Contadores de Chile.

El material de lectura de este número es abundante y de gran mérito, como asimismo las lecciones de contabilidad, desarrolladas en forma original y amena, que le han conquistado merecidos aplausos en todo el país.

Trae este número el siguiente sumario:

La Caja Hipotecaria y el fomento agrícola. — Leyes y decretos de interés comercial. — El impuesto a la renta. — Los gastos públicos. — Nuestra primera encuesta. — Página recreativa. — Lecciones prácticas de Teneduría de Libros. — Consultorio gratuito. — Algo sobre Legislación.

La jubilación de don Alberto Obrecht

EL GOBIERNO LE ENVIA UNA ENCOMIASTICA NOTA

El Ministro de Instrucción envió ayer a don Alberto Obrecht, la siguiente comunicación:

"Tengo el agrado de comunicar a usted que por decreto N.o 4164, de 15 del actual, cuya trascripción adjunto al presente oficio, el departamento de mi cargo ha concedido a usted su jubilación como profesor de la Escuela de Ingeniería y director del Observatorio Astronómico.

La intensa labor realizada por usted durante su vida entera en beneficio de la enseñanza y de la ciencia, constituye un claro exponente de su alto concepto de educador y de su vasta cultura, y le da derecho a un justo y bien merecido descanso.

El infrascrito estima, por eso, de su deber manifestarle el pesar con que el Gobierno lo ve alejarse de las importantes y delicadas funciones que desempeñara con brillo y constancia excepcionales, y le agradece, en su nombre, los servicios que ha prestado al país durante toda su larga y abnegada actuación. Dios guarde a usted.— (Firmado).—**Alcibíades Roldán**."

Asociación General de Profesores

En cumplimiento del acuerdo tomado en la sesión ordinaria del Sábado 13, próximo pasado, hoy, a las 5 P. M., se llevará a efecto la Asamblea, con que el Directorio de esta Agrupación celebrará la inauguración oficial del Hogar Social, que como se sabe está situado en Rosas 1022.

Después de la Asamblea se desarrollará un corto programa literario-musical, que terminará con un baile íntimo al que se invita a todos los profesores de la capital.

NECESITAMOS AGENTES

En vista del desarrollo que estamos dando a todos los negocios de la Sociedad, hemos resuelto aumentar nuestra planta de agentes.

NO SE EXIGE FIANZA, PERO SI DOS RECOMENDACIONES DE PERSONAS HONORABLES

Sueldo: 150 pesos mensuales y buenas comisiones.

Espléndido porvenir para personas activas y trabajadoras.

Personas empleadas

pueden aumentar sus entradas, sin perjuicio de la ocupación que desempeñen, atendiendo este puesto a las horas que les deja libre su actual ocupación.

Presentarse de 8 A. M. a 12 M., y de 2 a 8 P. M., en nuestras oficinas.

"LA PODEROSA", TEATINOS 333

PIRAMIDON
"HOECHST"
EL ANALGESICO IDEAL PARA TODA SUERTE DE DOLORES Y DE CUALQUIERA PROCEDENCIA. PRUEBELO UD. Y NO DEJARÁ DE PEDIR EN LO SUCESIVO EL ENVASE ORIGINAL DE "HOECHST" "PIRAMIDON"
EN LAS BUENAS FARMACIAS

HOY TERCER DIA DE NUESTRA GRAN VENTA

:: :: GÉNEROS DEL DIA :: ::

Velos de hilo floreados muy bonitos, ancho más de :: :: :: 1 metro, a 1.90 metro :: :: ::

Antes valían estos géneros 3.40 el metro

Todos los demás artículos de nuestro gran surtido de Verano, los venderemos también casi regalados.

ALMACENES DE LIQUIDACIONES

ESTADO 135

TURF

ASIGNACION DE PESOS PARA LAS CARRERAS DEL SABADO EN EL CLUB HIPICO Y DEL DOMINGO EN AMBOS HIPODROMOS

CLUB HIPICO

Sábado 20

Premio TRABAJO Y DISCIPLINA. — 1,500 metros. — Para caballos de 4 años y más, nacidos en el país, que se rematen por $ 4,000.— Peso: 58 kilos. — Descargo de 2 kilos por cada $ 500 menos de avalúo. — Descargo extra de 6 kilos a los perdedores. — Inscripción: $ 30. — Premio: $ 3,000 al 1.º

Tetuán . . . 58 Herodes . . . 50
Go Lady . . . 56 Alicahue . . . 50
Petirrojo . . . 54 Find Out . . . 48
Kalmuco . . . 54 Rabudo . . . 48
Landry . . . 54 Agua Va . . . 48
Náutico . . . 54 Ferrocarrilero 46
Grampian . . . 54 Glenley . . . 46
Porridge . . . 54 Adición . . . 42
Can-Cura . . . 52

Premio CONSTANCIA Y DISCIPLINA. — 1,100 metros. — Para potrillos de tres años, que no hayan ganado. — Peso: 56 kilos. — Inscripción: $ 30. — Premio: $ 3,000 al 1.º

Pentatlón . . . 56 Matorral . . . 56
Ivanoff . . . 56 Zain . . . 56
Cipango . . . 56 Tronador . . . 56
Fiomar . . . 56 Eclipse . . . 56
Boca Negra . 56 Bric a Brac . 56

Premio DEBER Y CONSTANCIA. — 1,100 metros. — Para potrancas de tres años, que no hayan ganado. — Peso: 54 kilos. — Inscripción: $ 30. — Premio: $ 3,000 a la 1.º

Buena Seña . 57 Yet . . . 54
Ilatina . . . 57 Carabinera . . . 54
Lírica . . . 54 Alumna . . . 54
Waxy . . . 54 Estatira . . . 54
Kolima . . . 54 Anémona . . . 54
E. del Cardon. 54 Parlachinita . 54
Porciúncula . 54 Puppy . . . 54
Siberiana . . 54 Ilusa . . . 54
Grenoble . . . 54

Premio HONNEUR ET PATRIE. — 1,400 metros. — Para todo caballo ganador entre $ 3,000 y $ 12,000. — Peso: 50 kilos. — Recargo de un kilo por cada $ 1,000 ganados arriba de $ 3,000. — Descargo de 5 kilos a los que no hayan ganado desde el 1.º de Enero del presente año. — Inscripción: $ 30. — Premio: $ 3,000 al 1.º

1.a Serie

Pistacho. . . 54 Finisterre . . 51
Sin Duda . . 53 Iverdún . . . 51
Praliné . . . 52 Mula . . . 50
Castilla . . . 52 Guante Rojo. 50
Eudón. . . . 51 Adriático . . 49
Regalada. . . 51 Farnesio . . 49
Polignac . . 51 Tarnopol . . 48

2.a Serie

S[illegible]y Arena . 57 Dax 51
Náufrago . . 54 Latorre . . . 51
Puente Alto 53. Bulliciosa. . 49
Negro . . . 53 P. d'Or. . . 48
Chañar. . . . 53 Black Queen. 46
César Borgia 52 Guadalupe. . 46
Folimán . . . 52

Premio PATRIA Y TRABAJO.— 2,000 metros.— Para todo caballo ganador de $ 10,000 o más.—Handicap.—Inscripción: $ 40.— Premio: $ 4,000 al 1.o

Ficticio . . . 60 Fanfarrona. 46
Papagayo . . 58 Gentilhome . 45
Jilamago . . 57 Hidalga . . . 44
Copayapú . . 55 Penrod . . . 44
Tandé . . . 54 Piave . . . 42
Camueso . . 50 Carbón . . . 41
Bordeaux . . 50 Feño . . . 40
Poincaré . . 48 War Queen . 40
Poruña . . . 46 D. Gonzalo . 40

Primera serie

Premio DEBER Y ABNEGACION —1,800 metros.—Para caballos de cuatro años y más, que no hayan ganado más de $ 10,000 en premios. —Handicap. — Inscripción: $ 35.— Premio: $ 3,500 al 1.o

Manea . . . 61 Atorrante . . 49
Sangre y Arena . . . 56 Sin Duda . . 48
Farnesio . . 55 Castilla . . . 47
. . . Rojo. 53 Danaide . . . 47
Chañar. . . . 50 Praliné . . . 46
Todo Ilusión 50 Hircanie . . . 45

2.a serie

Márida . . . 58 tre . . . 56
Pillullo . . 57 Abrantes . . 56
Petirrojo. . 57 Marconigrama . . . 52
Tendal . . . 56 Rubicón . . . 49
Virada . . . 56 Sardónica . . 48
Tartana . . 56 Euclid . . . 47
Gran Macs-

DOMINGO 21

Premio NORMANDIA. — 3,800 metros m|m. — Steeplechase. — Para caballos de 4 años y más que no hayan ganado carreras públicas de steeplechase. — Peso de reglamento. —Recargo de dos y medio kilos a ganadores de carreras públicas de vallas y recargo extra de tres kilos a ganadores en saltos de un premio de $ 5,000 o más.—Inscripción: $ 35. —Premio: $ 3,500 al 1.º

Curacao . . 76½ P. Charlie . 69
Un Mono . 71½ Roulotte. . 67
Galaor. . . 69 Topocalma . 64½

Premio LADY BLANCA.—1,100 metros.—Para caballos de 4 años y más que no hayan ganado más de 3 cargo de tres kilos por cada carrera ganada. — Descargo de cinco kilos a los no ganadores. — Inscripción: $ 30. — Premio: $ 3,000 al 1.º

1.a Serie

Carbonero. . 56 Marcola . . 51
Priora . . . 54 Grand Prix . 45
Madagascar . 54 Le Francais. 45
T. Blanca. . 54 Diva . . . 43
Risa Loca . 54 Antena . . . 43
Illapelino . . 53 Limávida . . 43
Japón . . . 52

2.a Serie

Pitillo . . . 59 Richmond . . 45
Ronzal . . . 59 Pascualito. . 45
Florada . . . 57 Curioso. . . 45
Jaguar . . . 56 Jilguero . . 45
Turista . . . 56 Djenana. . . 45
Piltrafa. . . 54 Garonne . . 45
Guernsey . . 54

Premio LABRIEGO. — 1,500 metros. — Para caballos de tres años nacidos en el país, que no hayan ganado. — Peso: 56 kilos. — Inscripción: $ 40. — Premio: $ 4,000 al 1.º

San Gotardo . 56 Silver Mine . 5[illegible]
Sofocón . . . 56 Javanesa . . [illegible]
Kosciusko . . 56 Halagüeña . . [illegible]
Kayukeo . . . 56 Cheltonia . . [illegible]
Weyler . . . 56 Yerba Mate . [illegible]
Farolillo . . . 56 Ballantrae . [illegible]
Juglar . . . 56 Nancy . . . 5[illegible]
Pinto Durán . 56 Canción . . . 5[illegible]
Maravedí. . . 56

Premio LUIS COUSIÑO. — (Clásico). — 1,600 metros. — Para tres años y más. — Handicap limitado entre 62 y 47 kilos. — Inscripción: $ 40. — Ratificación: $ 40 el Lunes antes de la carrera. — Premio: $ 8,000 al 1.o

Greenock . . 62 La Princesa . 48
Puff . . . 61 Big-Baby . . 47
Honorino . . 59 Inconstante . 47
Ximena . . . 56 Prisca . . . 47
Ofensivo . . 53 Sirsac . . . 47
Kodak . . . 53

Premio LONDRES. — 2,800 metros. — Para caballos de cuatro años y más que hayan ganado más de $ 20,000. — Handicap. — El top weight no excederá de 60 kilos. — Inscripción: $ 50. — Premio: $ 5,000 al 1.o

Welladay. . 60 Smart . . . 44
Palillo . . . 47 Electrón . . 43

Premio LAUCHA. — 1,100 metros. —Para todo caballo ganador de 10 mil pesos o más. — Handicap. — El top weight no excederá de 63 kilos. — Inscripción: $ 35. — Premio: $ 3,500 al 1.º

Fósforo, Alacrán, Billy White, Guitón, Filoche, Turista, Albaycín, Whip e Indino.

HIPODROMO CHILE

Premio PEPITO.— Para no ganadores.— Peso de reglamento. —Descargo de un kilo por carrera perdida en el Hipódromo Chile.— Inscripción: $ 15. — Premio: $ 1,500 al 1.o. —Distancia: 1,200 metros.

Kilos Kilos

Negrosina . . 59 Curioso . . . 49
Jilguero . . 56 Djenana . . . 48
General Gouch 56 Estatira . . . 48
Gran Prix . . 53 Glenley . . . 47
Buena Seña . . 50 Joselito . . . 47
Adición . . . 49 Tombola . . . 40

Premio PASTEL.— Handicap para 4 años y más, ganadores.— Inscripción: $ 15. — Premio: $ 1,500 al 1.o.— Distancia: 1,200 metros.

Billy White . 62 Whip 52
Matango . . 59 Mulato . . . 46
Toldilla . . . 58 Prothos . . . 45
Filoche . . . 56 Hesperia . . . 44
Pistacho . . . 55 Costino . . . 40
Golosina . . . 53

Premio PIN PIN. — Handicap para 4 años y más, ganadores. — Inscripción: $ 15. — Premio: $ 1,500 al 1.o.— Distancia: 1,200 metros.

Bombon Rose. 58 Telilla . . . 53
Abrantes . . 55 Fantomas . . 52
Wisconsin . . 55 Poissen d'or . 51
Agosto . . . 54 Alazán . . . 49
Tarnopol . . 54 Toinette . . . 48
Ancoa . . . 53 Fatalist . . . 44

Premio PILILO. — Handicap para 4 años y más, ganadores. — Inscripción: $ 15. — Premio: $ 1,000 al 1.o. — Distancia: 1,200 metros.

Alicahue . . 60 Pavlowa . . . 49
Junín . . . 56 Aralar . . . 48
Priora . . . 54 Caledonia . . 47
Pasajero . . . 53 Jota . . . 46
Francesita . . 51 Veldora . . . 45
Costo . . . 50 Mamadeira . . 40

Premio PILLETE. — Handicap para 4 años y más, ganadores. — Inscripción: $ 15. — Premio: $ 1,500 al 1.o.— Distancia: 1,200 metros.

Pintura . . . 60 La Prensa . . 48
Piltrafa . . . 54 Felicity . . . 47
Honolulu . . 53 Taglioni . . . 4[illegible]
Jettatura . . 51 Pispireta. . . 42
Balmoral . . 50 Ferrocarril . . 4[illegible]
Espadaña . . 49

3 años que hayan llegado placé. — Inscripción: $ 25. — Premio: $ 2,500 al 1.o.— Distancia: 900 metros.

Besarabia . . 58 Murciano . . 48
Cuithai-Cura . 57 Pinturera . . 44
Cherry Apple . 53 Radmidilla . . 43
Naptha . . . 53 Jasón . . . 40
Facuo . . . 50 Ilusa . . . 40

Premio PIRATA. — Omnium handicap. — Inscripción: $ 25. — Premio: $ 2,500 al 1.o.—Distancia: 1 900 metros.

General . . . 59 Xanthia. . . 4[illegible]
Hidalga . . . 58 Praliné . . . 44
Piave . . . 54 Feño . . . 43
Carbón . . . 52 Euclid . . . 4[illegible]
Fanfarrona . . 50 Negro . . . 40
Insaciable . . 49 Samaniego . . 40

CURSOS DE REPETICION

PARA EL PERSONAL DE JEFES DE CUADRILLA DE LA EMPRESA DE LOS FERROCARRILES DEL ESTADO

De acuerdo con las conclusiones a que se llegó en el primer Congreso de Ferrocarriles, verificado en esta capital en Setiembre de 1921, con respecto a la preparación del actual personal en servicio de la Empresa, el Jefe del Departamento de la Vía, sobre la manera de obtener la mayor eficiencia de las cuadrillas, el conocimiento y correcto uso de los formularios que constituyen la base de la contabilidad, control y estadística del servicio, sobre la admisión y selección del personal les dictará una serie de conferencias sobre tópicos relacionados con la higiene, anti-alcoholismo, enfermedades de trascendencia social e instrucción cívica.

Los jefes de cuadrilla, que han visitado últimamente la Maestranza

PERSONAL DEL CURSO EN LA SALA DE CLASES

la Vía y Obras, señor don Guillermo del Canto, ha inaugurado oficialmente el Lunes pasado el curso especial de trabajos de la vía que nal de operarios y acerca del funcionamiento del **"Bonus System"**, sistema de pago y de trabajo que tiene por objeto estimular al perso- Central de San Bernardo, las casas de máquinas de Yungay y Alameda, parte del sector de línea electrificado, el edificio y dependencias de

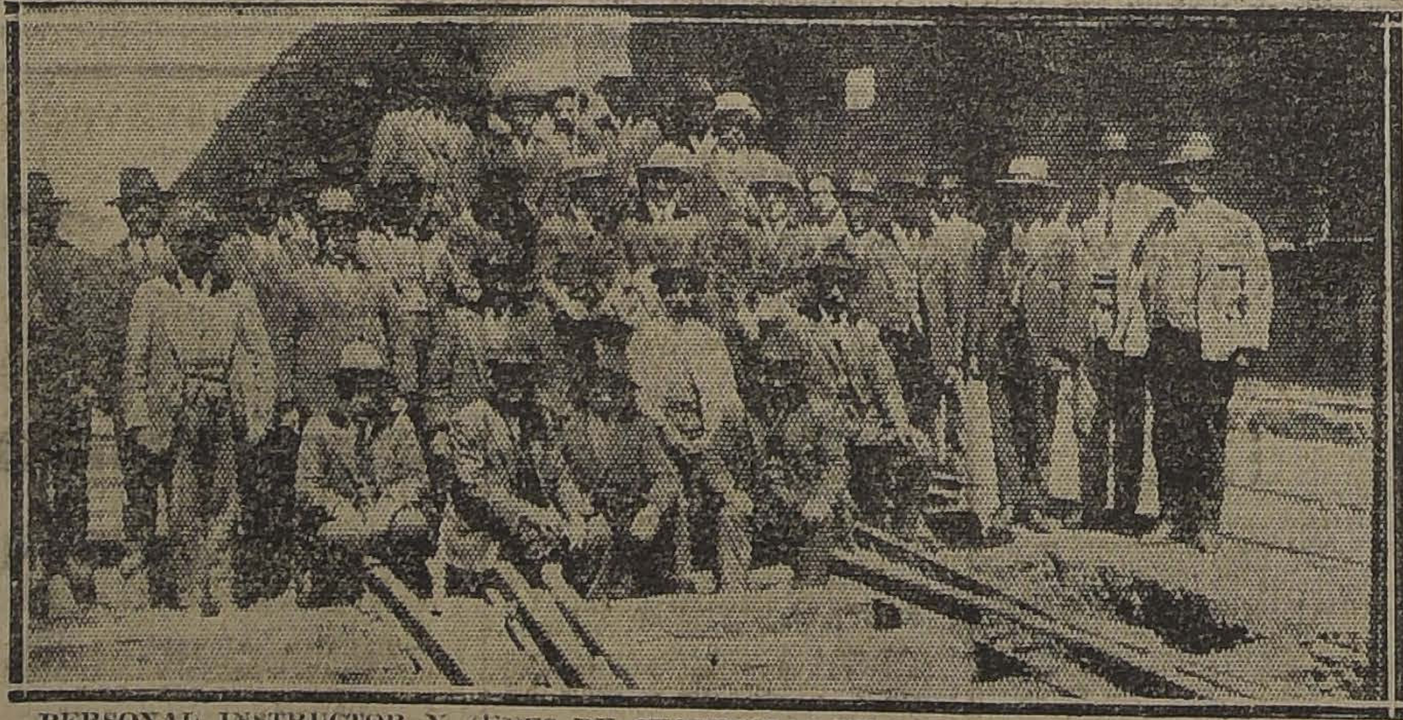

PERSONAL INSTRUCTOR Y JEFES DE CUADRILLAS EN LOS PATIOS DE LA ESTACION ALAMEDA

funciona en el local de la Universidad Ferroviaria de la Estación Alameda.

Estos cursos, que con tan buen éxito funcionan en los principales ferrocarriles europeos y norteamericanos, tienen por objeto uniformar los sistemas de trabajo de acuerdo con las innovaciones que se van implantando en cada uno de los servicios de la Empresa.

En el presente curso se les ha instruído acerca del mejor aprovechamiento de los materiales empleados en la conservación y renovación nal con premios o bonos por el mayor rendimiento obtenido.

Con motivo de la concentración en esta ciudad de los jefes de cuadrilla de las zonas, la Caja de Retiro y Previsión Social de los Ferrocarriles les dará a conocer por medio de conferencias el rol que desempeña esta institución con respecto al personal y los beneficios de todo orden que les reporta el hábito de la economía, el seguro de vida, la adquisición de propiedades, etc., etc.

Asimismo, la Sección de Bienestar del Personal de la Dirección General la Dirección General, se encuentran muy satisfechos del recibimiento que han tenido y han demostrado un gran interés por las instrucciones que reciben en este curso de repetición.

Las clases terminarán el 20 del presente, día en que el personal de jefes de cuadrilla regresará nuevamente a sus labores con el entusiasmo que les proporciona el bagaje de conocimientos adquiridos gracias a esta valiosa iniciativa implantada con tan buen éxito en la Empresa.

Explotación de minas

El señor Rolando Morales fué recomendado a la Cancillería para que se le comisione ad-honorem a fin de que estudie en el extranjero todo lo relacionado con la electricidad y su aplicación en la explotación de las minas.

Almanaque "Nuño"

Ha llegado a ésta el agente del "Anuario" o "Almanaque Nuño", publicación que lleva varios años de existencia.

El tiraje para el año 24 será mayor que el de los anteriores y tendrá un elegante y cómodo formato.

Contendrá, además de los pronósticos del tiempo y demás accidentes atmosféricos, lectura amena, noticias comerciales, tablas de cálculo, medicina y un pequeño tratado de radiotelefonía y sus aplicaciones prácti-

El puerto de San Antonio

Se ha designado una Comisión de Hombres Buenos, compuesta de los señores Luis Risopatrón, Alfredo Lea Plaza y Enrique Brieba, para que tasen los terrenos que es necesario expropiar para dar el ensanche legal a las avenidas Pedro Montt y Centenario, del puerto de San Antonio.

El Superintendente de Aduanas

El Superintendente de Aduanas, don Arsenio Olguín, conferenció detenidamente con el Ministro de Hacienda respecto de los servicios a su cargo.

El señor Olguín solicitó del señor Subercaseaux un permiso de 8 días para atender asuntos particulares, permiso que le fué concedido por

EL EMBAJADOR EN ARGENTINA

PARTIO AYER A REASUMIR SUS FUNCIONES ACOMPAÑADO DEL Sr. FRANCISCO MADRID

Por la combinación transandina de hoy se ha dirigido a Buenos Aires, a reasumir su cargo, el Embajador de Chile en la Argentina, don Juan Enrique Tocornal.

El señor Tocornal viaja acompañado del jefe de la Sección Clave del Ministerio de Relaciones Exteriores, don Francisco Madrid, que va a hacerse cargo de la secretaría de la Embajada mientras el titular, señor Calderón Cousiño, permanece en esta capital.

Liga Chilena de Higiene Social

Mañana, a las 6 P. M., celebrará sesión el Directorio de esta institución, en Bandera 166, oficina 14, para ocuparse de la siguiente tabla:

1.º Proyecto para obtener recursos que permitan la lucha contra las enfermedades sociales, por el doctor Francisco Landa.

2.º Asuntos pendientes.

BANCO NACIONAL DE BOLIVIA

HA REGRESADO A SU PAIS EL SECRETARIO DE ESTA ENTIDAD FINANCIERA

Ha regresado a Bolivia, después de una breve estada en nuestro país, el secretario del Banco Nacional de Bolivia, señor Jenaro Reyes.

El señor Reyes es una personalidad en los círculos financieros de su patria, y regresa después de haber visitado la Bolsa de Comercio, Bancos, etc., de nuestra capital.

En la Presidencia

En la tarde de ayer el Director General de los Ferrocarriles, don Manuel Trucco, recientemente llegado al país después de cumplir la comisión que le fué conferida por el Gobierno en Estados Unidos y en Europa, pasó a saludar al Presidente de la República, con quien conferenció extensamente acerca del resultado de su viaje.

UN CONSEJO DE

La Poderosa:

Economice Tiempo

e inviértalo en imponerse de las **"BASES DEL CONCURSO"** de **"LA PODEROSA"** que se publicaron el 10 de Octubre en este diario y el Domingo 14 en "El Mercurio".

1,122 Premios con 19,500 pesos

Podrán participar en el **"CONCURSO"** todas las personas que saben leer y escribir.

Ud. podrá ganarse **1,000 PESOS** o cualquier otro premio menor.

BONOS DE PROPIEDAD

La Sociedad "La Poderosa", en su interés de implantar en el país nuevas combinaciones de previsión y de llevar al mismo tiempo, por medio de sorteos periódicos de dinero, el desahogo y el bienestar a los hogares de las personas que la favorecen, ha acordado, después de un largo y prolijo estudio, emitir un nuevo Bono de Previsión y Ahorro que se llamará **"BONOS DE PROPIEDAD"**.

Cerca de tres años de experiencia, siguiendo atentamente el desarrollo de las operaciones comerciales de la Sociedad, en estrecho contacto con las aspiraciones de sus numerosos favorecedores, y las enseñanzas que la práctica nos ha dejado al desarrollar en el país un negocio de esta naturaleza completamente nuevo y desconocido, han servido a su Directorio para perfeccionar en cuanto ha sido posible, el actual Bono de Previsión; y al efecto, ha acordado emitir este nuevo Bono que, consultando todas aquellas ventajas del Bono de Previsión, tendrá el especial privilegio de perfeccionar nuestro actual sistema de adquisición de propiedades.

El **"BONO DE PROPIEDAD"** tendrá, pues, como principal objetivo, facilitar a los empleados, a los obreros y, en general, a la gente de modestos recursos, aún en forma más práctica y beneficiosa que el "Bono de Previsión", los medios necesarios para adquirir una propiedad sin gravar sus entradas en forma onerosa, teniendo, además, el atractivo de participar en un sorteo mensual en que se repartirán importantes premios en dinero.

El **"BONO DE PROPIEDAD"** disfrutará de las siguientes ventajas:

1) Tendrá exactamente los mismos derechos que el Bono de Previsión.

2) Su valor será de diez pesos y estará dividido en cinco partes iguales, o sea en cinco cupones o quintos.

3) El **"BONO DE PROPIEDAD"** tendrá derecho a participar en un sorteo mensual que se verificará los días 5 de cada mes, sorteo en el cual se distribuirá en la serie, la suma de ciento treinta mil pesos, divididos en mil trescientos noventa premios, como sigue:

1 Premio de $ 25,000	$ 25,000
2 Aproximaciones de $ 2,500 cada una	5,000
1 Premio de $ 10,000	10,000
2 Premios de $ 5,000	10,000
5 Premios de 2,000	10,000
10 Premios de 1,000	10,000
20 Premios de 500	10,000
50 Premios de 200	10,000
100 Premios de 100	10,000
200 Premios de 50	10,000
999 Terminaciones de $ 25	25,000
1,390 Premios con	$ 135,000

4) Para los efectos del Sorteo de Amortización, cada "Bono" entero tiene derecho al total del premio que le hubiere correspondido en el Sorteo; cada Cupón tiene derecho a la quinta parte del premio que le hubiere correspondido al "Bono" entero.

5) La Sociedad reconocerá al "BONO DE PROPIEDAD" que hubiere salido sorteado, un valor igual a las sumas que le hubieren correspondido en dicho sorteo, y en este caso su poseedor recibirá dichas sumas en dinero efectivo previa presentación del "Bono" favorecido, quedando desde ese momento dicho "Bono" cancelado y sin valor alguno.

6) Los "BONOS DE PROPIEDAD" no premiados, servirán, inmediatamente después del sorteo en que tomen parte, para ser abonados por el mismo valor en que fueron adquiridos, como parte de pago del terreno que un tenedor de "Libreta de Previsión" hubiere comprado a la Sociedad con el objeto de dedicarlo a construír su casa, para cuyo fin "LA PODEROSA", una vez cancelado dicho terreno, le facilitará el dinero necesario, de acuerdo con el Reglamento especial que se publicará muy pronto y que consulta grandes ventajas y facilidades para nuestros clientes.

LOS BONOS DE PROPIEDAD

podrá adquirirlos el público en la semana próxima

El primer Sorteo de estos Bonos se llevará a efecto el

5 DE ENERO DE 1924

Bonos de un Peso

PROXIMO SORTEO: EL 25 DE OCTUBRE

con 203 premios y un Premio Mayor de 5,000 pesos

"La Poderosa"

TEATINOS 333

ARTEMIO GUTIERREZ Y CIA.

EL CARDENAL BENLLOCH NO IRA AL SUR

SE CONFIRMAN LAS NOTICIAS QUE DIO "LA NACION" DE AYER

Una vez más han quedado ampliamente confirmadas nuestras noticias; contrariamente a lo que afirmaran los otros diarios de la mañana y un diario de la tarde nosotros dijimos en nuestra edición de ayer que Monseñor Benlloch y su comitiva no harían el viaje a la región Sur del país como se había anunciado.

Hoy podemos comprobar la veracidad de nuestra afirmación con las siguientes líneas, cuya publicación nos ha sido especialmente solicitada por la Comisión de Fiestas, y que contienen las causales del desistimiento del viaje.

"Al revisar el programa, se vió obligada la Comisión a manifestar al Consejo Superior de las Congregaciones Marianas que no se podría contar con el viaje de su Eminencia a Temuco para presidir el Congreso Mariano que se celebrará en esa ciudad en los días 20, 21 y 22.

Otros compromisos ineludibles tomados por la Comisión de Fiestas para esos mismos días hacen enteramente imposible el viaje del Eminentísimo señor Cardenal.

Ha sido imposible también a los organizadores del Congreso Mariano postergar la fecha de la celebración. Por otra parte, la Comisión no puede asegurar nada acerca de la duración de la grata permanencia del señor Cardenal que vá conquistando de día en día nuevas y mayores simpatías entre nosotros, pero que tiene otros programas y deberes que cumplir.

Esas circunstancias privarán a las ciudades y pueblos del Sur de la República de la deseadísima visita de Su Eminencia; y al señor Cardenal le quitarán la oportunidad, que, para él y para todos, habría sido agradabilísima, de llegar a nuestras hermosas regiones australes como mensajero de paz y de amor que vá sembrando y cosechando al mismo tiempo palabras y demostraciones de amor de España a Chile y de Chile a España y de que, a la par trae a los católicos las bendiciones del Padre Santo.

EL CARDENAL BENLLOCH EN SANTA RITA

La Comisión de Fiestas que sabe cuan duro es para el señor Cardenal el sacrificio de no concurrir al Congreso Mariano de Temuco, como él lo deseaba, le pedirá, hoy cuando regrese a Santiago, que, ya que los compromisos dichos no le permitirán asistir, envíe un mensaje con sus bendiciones a los congresales que se van a reunir para fomentar la devoción a María, que es el más tierno de los sentimientos del Ilustre Purpurado".

EL PASEO DE AYER A SANTA RITA

Entre los festejos organizados en honor de Monseñor Benlloch ha sobresalido el día de ayer, pasado por el Ilustre Prelado y sus acompañantes en el fundo Santa Rita. Los homenajes que se le rindieron a su paso por Buin son una viva demostración del entusiasmo con que se ha recibido la visita del representante del Papa y del Rey Alfonso XIII.

En el primer tren de la mañana Monseñor Benlloch y los miembros de su comitiva se trasladaron al fundo de Santa Rita donde deberían pasar el día acompañados por numerosos miembros del clero y de nuestra sociedad.

Al llegar el tren a la estación de Buin el público pidió al Ilustre Prelado que bajara del tren y visitara la población, cosa que Monseñor Benlloch accedió. En medio de gran entusiasmo el purpurado recorrió las calles, todas las cuales habían sido engalanadas con flores y guirnaldas, regresando poco después al convoy para proseguir viaje hasta Santa Rita.

En el fundo mencionado la comitiva pasó todo el día habiéndosele ofrecido un magnífico almuerzo.

Debido a insistentes ruegos Monseñor Benlloch alojó en Santa Rita y regresará a Santiago en la mañana de hoy.

LA FIESTA DEL JUEVES EN EL TEATRO MUNICIPAL

El Jueves a las cinco de la tarde deberá efectuarse en el Teatro Municipal la velada en conmemoración del aniversario de la muerte de Santo Tomás de Aquino.

La fiesta, a la cual han sido invitadas distinguidas personalidades será presidida por Monseñor Benlloch y en ella habrá varios números de música y declamación. Se consultan también en el programa algunos discursos sobre la personalidad del Santo.

CUERPO DE BOMBEROS

CON TODA SOLEMNIDAD SE EFECTUAN AYER LOS FUNERALES DEL AUXILIAR HONORARIO, Sr. EXEQUIEL LOPEZ

A las 5 P. M. de ayer, se han efectuado los funerales del señor Exequiel López Torres, auxiliar honorario de la 6.a Compañía de Bomberos, de cuyo sensible fallecimiento dimos cuenta en nuestra anterior edición.

Las especiales simpatías de que gozaba el extinto, y el pesar que causara su inesperado cuanto sensible fallecimiento, se reunieron ayer para darle al acto de sus funerales, toda la solemnidad que era menester.

En efecto, desde antes de la hora fijada, para sacar el ataúd de la capilla ardiente, y organizar el cortejo, se empezaba a reunir en el cuartel de la Compañía doliente, representantes de las diversas otras compañías, y amigos personales del extinto.

A las cinco en punto de la tarde se daba la orden de formar y en medio de un religioso silencio, era sacado el ataúd que contenía los restos del señor López, de la capilla ardiente, para ser colocado en la carroza del Cuerpo y conducirlo al Cementerio.

Tomaron los cordones, el primer comandante del Cuerpo, señor Luis Kappes; el director de la 6.a, señor Santiago Webb, el tercer comandante, el capitán de la compañía doliente, señor Francisco Flores Gormaz y los señores Juan y José López Torres.

Desde la capilla ardiente hasta la carroza abría calle en dos columnas el personal de la 6.a Compañía.

Depositado el ataúd en la carroza, se organizó un desfile del personal de las demás compañías, por frente a la carroza para organizarse en seguida el cortejo, que era presidido por el 2.o Comandante, señor Guillermo Sanfuentes; inspectores y ayudantes generales del Cuerpo.

La Banda del Orfeón de Policía, galantemente cedida para este objeto, por el Prefecto señor Bustamante, acompañó el cortejo, tocando sentidas marchas fúnebres. Puesta en marcha la fila, se siguió por Santo Domingo, San Antonio, Mapocho, Independencia, Panteón y Cementerio.

Al ser descendido el ataúd, en la puerta de la Necrópolis, tomaron los cordones los 2.o y 3.er comandantes, el director y capitán de la 6.a, el senador y voluntario de la 6.a, señor Héctor Arancibia Laso y deudos del extinto, el Orfeón ejecutó una conmovedora pieza fúnebre.

Llegados al mausoleo del Cuerpo de Bomberos, las diversas compañías abrían calle, formadas bizarramente, mientras el carrito de mano que conducía el ataúd seguía su camino.

Antes de procederse a la inhumación de los restos, del señor López, hicieron uso de la palabra: el voluntario señor Luis L'Heameaud, a nombre de la Compañía; y el cabo de la sección auxiliares, seños Manuel Bruna, a nombre de sus compañeros.

Ambos discursos exteriorizaron en forma brillante el justo pesar que embargaba a la Compañía.

Terminados los discursos, se retiraron las compañías, siendo despedidas en la puerta de la Necrópolis por la 6.a y los deudos del señor López.

REFORMA DEL ARANCEL ADUANERO

Hoy a las seis y media de la tarde se tendrá lugar en el local de la Delegación de la Cámara Nacional de Comercio, Compañía 1069, una reunión interesante, pues esta institución, por medio de la prensa, ha citado a sus miembros y a todos los comerciantes que se interesen por la reforma del Arancel Aduanero, para imponerlos del estado en que se encuentran los diferentes proyectos relacionados con esta importante materia.

Como el Ministerio de Hacienda ha nombrado recientemente una comisión encargada del estudio de una reforma del Arancel Aduanero, es el momento de cambiar ideas entre los miembros del comercio, para evitar reformas que después de adoptadas pudieran afectarlos en forma grave.

En esta reunión, la Cámara Nacional desea imponer al comercio de las orientaciones principales de las reformas que se desean introducir y a la vez pedirle su concurso para las nuevas medidas que haya conveniencia en adoptar.

ASAMBLEA PRO - SALVACION DE LA RAZA

A las 6.15 P. M., deberán reunirse en sesión ordinaria los miembros que forman el comité directivo de esta corporación. En conformidad al último acuerdo tomado por esta colectividad, deberán asistir a esta reunión los siguientes delegados: Luis Ayala, Sara Inostroza de Sota, Roberto Salinas, Julio Montiel, Daniel Castañeda, Francisco Godoy, Adolfo Urzúa Rozas, Manuel Sánchez, Guillermo Martínez, Miguel Ruz, Marcos Miranda y el representante de los obreros panificadores, para encomendarles diversos trabajos relacionados con la actividad de este comité.

En la Secretaría de este comité, Bandera 166, oficina 8, se les atenderá de 6 a 7, a las instituciones que tienen correspondencia en ésta, y son las siguientes: Centro Luis Mandujano, Centro D. Magallanes, S. Socorros M. El Porvenir, C. E. S. Redención, S. de S. M. de Pavimentadores, Cuadro Artístico Alejandro Flores, S. S. M. de Zapateros, Partido Cívico Femenino, Sociedad Litografía Leblanc, S. Proveedores de Leche, S. Protección de la Mujer, Confederación Sindical del Trabajo, Federación de Empleados a Jornal de los Ferrocarriles del Estado, S. Artesanos San José, Federación de Chauffeurs de Chile, Centro Estudiantes de Chile, Centro Chile - Ecuador, Federación Deportiva Nacional, Club Social Demócrata y Sociedad de Chauffeurs Manuel Montt.

Radiotelefonía

Damos a continuación un cable recibido de la "Compagnie Générale de Télégraphie Sansfil" de París por la Compañía Radio Chilena.—Santiago.

París, Octubre 15 de 1923.—El Presidente de la República francesa, señor Millerand y el Presidente de la República Checo-Slovaca, señor Massarik, visitarán la Estación Radio Telegráfica de la Cía. General de Telegrafía sin hilos en Sainte-Assise (París), el Miércoles 17 de Octubre, a las 10.30 A. M., hora de Greenwich.

Sírvanse escuchar el mensaje presidencial que, según toda probabilidad, se transmitirá el 17 de Octubre, entre las 10.30 A. M., y las 11 A. M., hora de Greenwich sobre 14.300 metros, por la Estación U. F. T.

Este mensaje será repetido por la estación U. F. U., sobre 20.000 metros, a las 2 P. M., y a las 9.15 P. M., hora de Greenwich.

Intendencia de Antofagasta

Se ha designado por decreto supremo, para que reemplace al Intendente de Antofagasta, mientras el titular permanece ausente en visita a la provincia, al señor Alberto Cavero.

Industria carbonífera

Ayer se expidió un decreto poniendo a disposición de la Comisión de Gobierno encargada de estudiar todo lo relacionado con el problema del carbón, la suma de 27,000 pesos que invertirá en los gastos de traslado del personal auxiliar de dicha comisión.

Ferrocarril de Larraín Alcalde

Ayer se expidió un decreto aceptando la propuesta de don Feliciano Castillo, por la suma de 1 millón 74,500 pesos moneda corriente y 8,040 oro, para ejecutar las obras de terminación del ferrocarril de Larraín Alcalde a Pichilemu.

Consejo de Ferrocarriles

Ayer sesionó el Consejo Administrativo de los Ferrocarriles, ocupándose en el despacho de varias solicitudes particulares y algunos asuntos de carácter interno.

LA ADUANA DE LOS ANDES

EL SEÑOR ARTURO MEZA OLVA RECLAMARA AL GOBIERNO POR LOS PROCEDIMIENTOS ABUSIVOS PUESTOS EN PRACTICA CON LOS VIAJEROS

Los diarios de la capital dieron cuenta ayer del inusitado procedimiento puesto antenoche en práctica en la Aduana de Los Andes, para con algunos viajeros que arribaban a nuestro país por la combinación transandina.

Entre los pasajeros perjudicados por los arbitrarios procedimientos del señor Administrador de la citada Aduana, se contaba al señor don Arturo Meza Olva, que venía de regreso a nuestro país, después de representar la prensa nacional en el Congreso Internacional Periodístico de Gottenburgo. Según informábamos ayer, el señor Meza fué objeto de esas abusivas arbitrariedades, a pesar de estar premunido de un pasaporte diplomático expedido por nuestro Ministerio de Relaciones Exteriores, documento que le ahorró toda clase de inconvenientes y le granjeó las atenciones más corteses de parte del personal de las Aduanas de todos los países que le tocó recorrer.

Más ampliamente informados sobre los incidentes de antenoche en la Aduana de Los Andes, pasamos a relatarlos:

A la llegada a esa ciudad de la combinación transandina y, para evitar que los viajeros tuvieran que pernoctar en el pueblo, el Director de los Ferrocarriles del Estado, señor Manuel Trucco, que también venía de la Argentina, tomó las disposiciones del caso para que se aliastara un tren especial, con carros que se agregarían a los expresos de Santiago y Valparaíso.

Este tren debía salir de Los Andes a las 9 P. M. El señor Meza Olva pidió que le fuera despachado su equipaje junto con el de los demás pasajeros a fin de poderse trasladar a Santiago. En vista de que el tiempo trascurriera sin que el Administrador de la Aduana demostrara intenciones de hacer despachar dicho equipaje, el señor Meza, le rogó encarecidamente que no lo atrasara, haciéndole ver que su familia lo esperaba en Llai-Llay y que era portador de importantes documentos que debía entregar en Santiago en la misma noche.

Ante la indiferencia del Administrador de la Aduana para atender a las justas peticiones del señor Meza, y en vista de que faltaban pocos minutos para que partiera el tren especial, este caballero le propuso varias soluciones viables y acostumbradas en estos casos, encontrándose siempre con la más obstinada de las negativas de parte del funcionario aduanero.

Las peticiones del señor Meza se reducían a rogar que se le revisara su equipaje, a pesar de que con otros pasajeros de la misma combinación no se había observado este procedimiento, y a que se le despachara a una hora oportuna.

A pesar de lo razonable de sus peticiones, el señor Meza Olva, tuvo que resignarse a ver partir el tren especial conduciendo a los pasajeros, quedando él en Los Andes a merced del señor Administrador de la Aduana. Después de innumerables viajes a la Oficina del Administrador y después que las principales personalidades del pueblo intercedieron por el señor Meza Olva, el funcionario aduanero se avino a acceder a una de las peticiones del viajero, esto es a que se le revisara el equipaje.

Se hizo así, y en forma por lo demás brusca: la mitad de las especies que contenía el equipaje del señor Meza quedó tirado en el suelo, teniendo este caballero que resignarse a perder gran parte del contenido de sus maletas.

Concluída la prolija y escrupulosa revisión, el señor Meza Olva, víctima de las inexplicables arbitrariedades del señor Administrador de Los Andes, no tuvo más remedio que pernoctar en esa ciudad.

Hemos sido informados que don Arturo Meza Olva interpondrá las reclamaciones del caso ante las autoridades correspondientes, y hará ver al Gobierno cómo las autoridades aduaneras de Los Andes hacen caso omiso de los pasaportes diplomáticos.

Agua potable de San Felipe y Los Andes

La comisión encargada de la recepción provisional de las obras de agua potable de San Felipe y Los Andes, se ha recibido de los trabajos sin objetarlos.

CALCILINE

La CALCILINE recalcifica y remineraliza íntegramente el organismo y nos permite luchar victoriosamente contra todas las infecciones que constantemente nos asechan y que siempre debutan por un principio de descalcificación.

La CALCILINE preserva de la Tuberculosis, pues como ha sido científicamente establecido, el bacilo de la tuberculosis está en la imposibilidad de desarrollarse en un organismo suficientemente provisto de sales cálcicas.

La CALCILINE restituye el apetito, aumenta el peso, devuelve las fuerzas, mejora rápidamente el estado general, contribuye y activa el desarrollo en los niños y adolecentes.

La CALCILINE debe tomarse en todos los casos de Tuberculosis, Anemia, Debilidad, Linfatismo, Clorosis, Neurastenia, Exceso de Trabajo, Crecimiento, Convalecencias, etc. Está especialmente indicada durante el período de Embarazo y de la Lactancia.

La CALCILINE se toma a razón de 2 comprimidos antes de cada comida, niños media dosis, durante 20 días al mes con intervalos de 10 días de descanso. Una caja es el tratamiento para un mes.

De venta en todas las Boticas

Concesionario: AM. FERRARIS. — Compañía 1295. — Santiago

El más poderoso de los Reconstituyentes

EL ESTADO DE LA HACIENDA PUBLICA

EL DEFICIT IMPUTABLE AL AÑO EN CURSO NO PASARIA DE 3 MILLONES.— EL DEFICIT DE 1922 FUE DE 106 MILLONES.— DEL TOTAL DEL DEFICIT DE 109 MILLONES, SOLO 80 MILLONES SERIAN EXIGIBLES EN EL PRESENTE AÑO

Se propone un empréstito interno como anticipo del impuesto sobre la renta.—Próxima situación de normalidad en las finanzas públicas

En la Sección Política de nuestra edición de ayer, dimos un resumen de la exposición que sobre Hacienda Pública hizo en el Senado el Ministro señor Subercaseaux.

En las líneas que siguen completamos algunos de los datos e ideas fundamentales expuestos en aquella publicación.

1).—EL DEFICIT, SEGUN LA ANTERIOR EXPOSICION DE FECHA 1.o DE AGOSTO, Y EL DEFICIT, SEGUN LA EXPOSICION ACTUAL

En su anterior exposición el Ministro señor Subercaseaux expresó que:

	Millones en billete
a) El déficit en 31 de Diciembre de 1922 era de . . .	106
b) El déficit con que fué despachado el presupuesto de 1923 era de . . .	84

Integraban esta última cifra:

	Millones
1) Insuficiencia de entradas	30
2) Proyecto no despachado de venta de terrenos salitrales y cuyo rendimiento se consideró en el cálculo de entradas	10
3) Parte considerada en el cálculo de entradas del impuesto sobre la renta y aumento de la contribución territorial	37
Total (letra b)	84

La situación probable y efectiva de entradas y gastos en los dos últimos años, después de anotar los abonos efectuados en el presente año al déficit de 1922, de considerar el aumento de las entradas ordinarias y de corregir el premio del oro, permitían considerar como situación efectiva al final del año 1923:

	Millones en billete
Total del déficit acumulado de 1922 y 1923 al final del año en curso, según la exposición de fecha 1. de Octubre	129
Aumento respecto del déficit de 106 millones al final de 1922	23

Diversas circunstancias favorables han permitido mejorar el cálculo indicado en la primera exposición del señor Ministro de Hacienda:

	Millones en billetes
Según la nueva exposición, el déficit acumulado de 1922 y 1923 sería, al final del año en curso, de . . .	109
El aumento respecto del déficit al final de 1922 sería entonces de sólo	3

En consecuencia, puede decirse que, en lo que se refiere al presente año, no ha existido aumento apreciable respecto del déficit inicial, o sea, que las entradas han cubierto la totalidad de los gastos. La mejoría observada de una a otra situación corresponde al mayor rendimiento de las entradas aduaneras, especialmente con motivo del aumento de las exportaciones salitreras.

2). — NATURALIDAD DE LA SITUACION FINANCIERA

Las cifras expuestas demuestran que el presente año apenas si ha agregado 3 millones al déficit de 1922. Esto comprueba que se ha llegado ya a la normalidad de entradas y gastos y que existe la posibilidad de que—dentro de las circunstancias actuales—en lo sucesivo no se produzcan nuevos déficits fiscales.

En caso, por consiguiente, de despacharse el impuesto sobre la renta, la mayor parte de su rendimiento, calculado ya en 60 millones en billete, quedaría en exceso sobre las necesidades del presupuesto fiscal.

3). — COMO SALDAR EL DEFICIT ANOTADO DE 1922

El déficit vigente de 109 millones necesita saldarse con recursos extraordinarios, ya que los recursos ordinarios bastan apenas para saldar el presupuesto. Dicho déficit puede estimarse exigible, en el presente año, en 80 millones. Considerando ahora que, para los años próximos, se tendrá en exceso la mayor parte del impuesto sobre la renta, el Ministro señor Subercaseaux propone un empréstito costeado por parte del rendimiento de ese impuesto.

4). — BONOS AL ESTILO DEL "EMPRESTITO LIBERTAD" DE LOS EE. UU.

Por el estilo de los "Liberty Bons", emitidos por el Gobierno Federal de los EE. UU., y que se recibían en pago de contribuciones, el señor Subercaseaux propone emitir de 60 a 80 millones en bonos del 8 por ciento, los cuales servirían para cancelar, hasta por mitad, las contribuciones del impuesto sobre la renta. Esta media financiera equivale a un empréstito interno rescatable en un plazo de dos, tres, o cuando más, cuatro años.

5). — ECONOMIAS PRESUPUESTARIAS

Expresó el señor Ministro algunas ideas generales respecto a reducción de gastos fiscales no reproductivos, e insistió en la necesidad de invertir en obras públicas—como puertos, regadío, escuelas y otras—las entradas salitreras que pudiesen reemplazarse por otros recursos de carácter más estable.

6). — CONVERSION DE LA DEUDA PUBLICA

Se refirió el señor Subercaseaux a esta medida financiera, estimándola como provechosa para el momento en que la baja del interés permitiese compensar la pérdida de la emisión y de los nuevos empréstitos, y el pago de la prima de rescate exigida por la amortización extraordinaria de algunos de los principales empréstitos ya contratados y en servicio.

7). — CONCLUSION

Terminó el señor Ministro expresando que, si para los nuevos gastos que acuerden el Gobierno y el Congreso, se cuida de señalar las fuentes necesarias de nuevos recursos, puede estimarse que, dentro de la situación actual, bastaría con el despacho de las leyes tributarias en proyecto — principalmente del impuesto sobre la renta—para normalizar definitivamente la situación de los presupuestos próximos. Respecto del déficit existente, bastaría la emisión de bonos, efectuada como anticipo del impuesto sobre la renta, para eliminar el déficit circunstancial de la Caja Fiscal.

SERVICIO METEOROLOGICO DE "LA NACION"

16 DE OCTUBRE DE 1923

OBSERVACIONES METEOROLOGICAS LOCALES

Presión atmosférica, m|m, a 0° y 45° lat.: 7h., 714,0; 14h., 714,8; 21h., 716,0.

Humedad relativa o|o, 7 h., 70 o|o; 14h., 55 o|o; 21h., 80 o|o.

Tensión del vapor de agua, m|m.: 7h., 9,5; 14h., 10,4; 21h., 9,4.

Temperatura del aire, 0° C: 7h., 16,0; 14h., 21,2; 21h., 13,8.

Dirección del viento y grado Beaufort: 7h., S-2; 14h., SSW-4; 21h., S-2.

Velocidad, metros por minuto: 7h., 270; 14h., 580; 21h., 290.

Nebulosidad (décimos) y densidad: 7h., Desp.; 14h., 2-1; 21h., 10-1.

Tipo de nubes y dirección: 7h., —; 14h., Ci; 21h., Str.

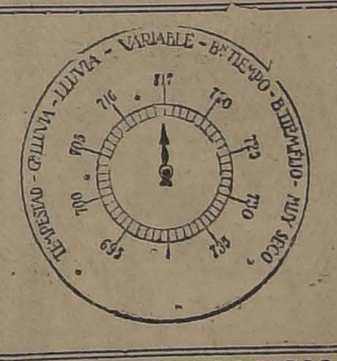

Visibilidad y titilación (de 0 a 4): 7h., 3; 14h., 3; 21h., 1.

Agua caída, milímetros, 7 h., —; 14 h., —; 21 h., —.

Temperatura del aire máxima, 25,1.

Temperatura del aire mínima: 5,0.

Oscilación térmica en 24 horas: 20,1.

Viento dominante m|m.: SSW.

Agua caída en 24 horas: 0,0. mm.

Agua caída hasta la fecha: 334,5 mm.

Hidrometeoros, rocío.

ANOTACIONES GENERALES —Entre 16 y 17 horas fenómeno luminoso, Halos, dos Parhelios y arco circunceintal.

Existen dos manchas solares.

OBSERVACIONES METEOROLOGICAS GENERALES

PRESION ATMOSFERICA.— La importante depresión atmosférica que apareció ayer por el Noroeste, ha seguido su marcha hacia el Sur, originando fenómenos de gran importancia. El centro de baja presión pasó en la mañana de ayer a la mínima distancia de Santiago, momento en que la insolación fué intensa.

El descenso barométrico se ha acentuado en el curso del día en la zona Sur, en donde por término medio alcanza a 10 mm.

El área de altas presiones ha sido desplazada hacia la región austral, encontrándose actualmente a la latitud de Cabo Raper.

VIENTOS. —Como consecuencia de la llegada de la depresión por el Noroeste, en la madrugada de ayer se desencadenó un fuerte temporal de viento del Norte en Coquimbo, que persistió hasta el mediodía.

En la Zona Central sopló fuerte viento Sur.

En la región Sur ha predominado el mismo viento soplando con gran intensidad en Isla Mocha W, costa de Arauco y en las provincias de Bío-Bío y Malleco.

TEMPERATURA.—La temperatura del aire se manifestó extraordinariamente calurosa en el momento de pasar el centro de baja presión a la mínima distancia de la Zona Central. La insolación fué intensa entre Santiago y Linares hasta las 15 horas de la tarde.

Las temperaturas máximas con frecuencia subieron de 25 grados a la sombra, pero el fuerte viento Sur que se desarrolló en la tarde hizo descender rápidamente la temperatura, la cual llegó a ser fresca en las primeras horas de la noche.

Las mínimas no han descendido bajo cero en ningún punto del país.

NEBULOSIDAD. — Amaneció totalmente nublado entre Taltal y Maule por la costa, produciéndose frecuentes neblinas.

En la región de Santiago y Aconcagua hubo sol, pero en el curso de la tarde se nubló rápidamente. En Juan Fernández y Curicó hubo neblina.

En la región Sur se produjeron nublados parciales entre Malleco y Chiloé.

HIDROMETEOROS— Se han producido lloviznas de importancia entre Antofagasta y Valparaíso por la costa.

En Taltal la precipitación alcanza a 0,9 mm., y en Valparaíso a 0,1 mm.

En la zona central y sur el rocío ha sido abundante.

En Lonquimay hubo heladas.

En la región de Magallanes está nevando.

ANUNCIOS METEOROLOGICOS

Conforme se anunció, hoy 17 se producirán alteraciones atmosféricas generales

CARACTERES GENERALES TIEMPO

La importante depresión atmosférica aparecida últimamente por el noroeste y cuya marcha hemos seguido atentamente llegando a determinar su trayectoria, se desplaza en la actualidad frente a las costas de la zona sur, originando cambios atmosféricos de importancia.

Con oportunidad se dió el anuncio que indicaba que el 17 se producirían perturbaciones atmosféricas generales, lo cual se ha visto confirmado plenamente.

El mal tiempo se acentuará en la región sur, donde predominarán los vientos del norte y lloverá con intermitencias.

LA TEMPERATURA SUFRIRA UN DESCENSO GENERAL.

ANUNCIOS PARA LA ZONA NORTE

La perturbación atmosférica será general en toda la zona.

Reinará mal tiempo durante entre Antofagasta y Coquimbo, por la costa.

Se producirán lloviznas de importancia en Coquimbo.

Habrá gruesa marejada en toda aquella región de la costa.

La temperatura se manifestará fría.

ANUNCIOS PARA LA ZONA CENTRAL

El cambio de tiempo será general en toda la zona conforme se anunció.

Los nublados y neblinas serán frecuentes en la mañana.

La temperatura del aire sufrirá un notable descenso.

Predominarán los vientos del norte, desde Colchagua al sur.

ANUNCIOS PARA LA ZONA SUR

La perturbación atmosférica será general en toda la zona.

Reinará mal tiempo durante todo el día.

La temperatura sufrirá un notable descenso.

Los nublados serán frecuentes.

Lloverá con intermitencias en las provincias de Cautín y Valdivia.

ANUNCIOS PARA LA COSTA

El cambio de tiempo será general en las costas de la zona central y sur.

La temperatura descenderá notablemente.

Las neblinas serán frecuentes en la mañana.

Se producirán lloviznas parciales. Lloverá en el sur.

Gruesa marejada entre Isla Mocha y Chiloé.

En general los anuncios de cada zona son aplicables a sus costas respectivas.

ESTOS ANUNCIOS SE TRASMITEN POR RADIO-TELEFO-

FABRICA NACIONAL DE SILLAS "LA GRAND RAPID" — CALLE ANTOFAGASTA 2130, ENTRE Av., BEAUCHEF Y CLUB HIPICO

TRANVIAS PARQUE Y CLUB HIPICO :— TELEFONO 133 (Parque) DIRECCION TELEGRAFICA "RAPID"

Esta Fábrica tiene sillas de todas clases, desde SESENTA PESOS DOCENA, hasta trescientos pesos.

No compre sillas sin visitar primero la EXPOSICION permanente que tiene la "Gran Rapid" en calle ANTOFAGASTA 2130, todos sus precios están fuera de toda competencia. Su variado surtido hace que nadie salga de la Fábrica sin comprar cinco pesos cada una, la mejor y más

Sillas de doblar para playas y biógrafos o circos, se hace a existente en su género

$ 80.00 docena

$ 100.00 docena

Esta fábrica tiene depósito en Valparaíso, en calle 12 de Febrero N.o 54, donde vende a los mismos precios de Fábrica, recargando sólo el flete de Ferrocarril.

Estas sillas son de madera, de lingue tapizadas en cuero o enjuncadas. Estos precios son puestos en Fábrica.

provincia se mandan enjabadas recargando 12 pesos por docena.

Señor O. Pinochet L. — Calle Antofagasta 2130. — Sírvase mandarme, sin compromiso para mí su catálogo de sillas.

NOMBRE . . . . . .

CIUDAD . . . . . .

CALLE . . . . . .

Todo pedido de provincia debe venir acompañado de sus valor.

$ 110.00 docena

$ 120.00 docena

Estas sillas, puestas en el depósito de Valparaíso, valen ve intepesos más por docena.

LA FIESTA FERROVIARIA DE AYER

LA INAUGURACION DEL LOCAL SOCIAL DE LA II ZONA DIO OCASION A UNA HERMOSA FIESTA, A LA CUAL ASISTIO EL PRESIDENTE DE LA REPUBLICA

En la tarde de ayer fué inaugurado con una hermosa fiesta el local social de la II Zona de los Ferrocarriles del Estado, situado en una de las dependencias de la Estación Alameda.

La inauguración y entrega del local al Centro Deportivo Rodolfo Jaramillo, dió ocasión a que se congregara en las salas del lugar un número inmenso de empleados ferroviarios, que concurrieron al acto acompañados de sus familias.

LA MESA DIRECTIVA DEL ACTO DE AYER

En el sitio destinado a la mesa de honor tomaron colocación S. E. el Presidente de la República, don Arturo Alessandri; ocupando los demás asientos el Ministro de Ferrocarriles, señor Mardones; el Director de los Ferrocarriles, señor Trucco; y los señores Rodolfo Jaramillo, Abraham Gatica, Santiago Labarca, Anfbal Labra, Guillermo del Canto, Jorge Beaumont, Luis Carvajal Fernando Santa Cruz, Miguel Eyquem, Arturo Lagos, Jorge Bañados, Luis Mate de Luna, Jorge Poblete Mansa ovacionaron al Presidente y a los jefes de las diferentes secciones, cuando tomaron colocación en la mesa de honor.

FERROVIARIOS ASISTENTES A LA VELADA

Después de la obertura que ejecutó el Orfeón Maestranza, el jefe de la Sección Bienestar de los Ferrocarriles, señor Valenzuela Cruchaga, hizo entrega del local social, exteriorizando la trascendencia que este acto tenía para la cultura y unión de los elementos ferroviarios.

Los números de música ejecutados por las señoritas Elvira Figueroa y Lidia Montero y el señor Santiago Cabezas, fueron obligados a bisar.

El Administrador de la II Zona, señor Labra, hizo uso de la palabra para referirse a los esfuerzos que hacía la Empresa para mejorar las condiciones de vida de los empleados y hacia el firme propósito de la jefatura de su dependencia, de confribuir por todos los medios a estrechar la unión de los ferroviarios y a intensificar la cultura física del personal de la Empresa.

El diputado don Santiago Labarca en una breve y entusiasta alocución se refirió al movimiento intenso de cooperación que se estaba experimentando entre el elemento ferroviario.

Puso término a la fiesta el desarrollo de algunos números deportivos de gabinete que el público apiaudió con entusiasmo.

EL MEJORAMIENTO DE LOS CAMINOS CHILENOS

Elaboración de conservas

El Ministro de Industria ha dirigido la siguiente nota al del Interior, relacionada con la elaboración indebida de conservas:

"Con el presente oficio envío a US. los antecedentes relacionados con el denuncio hecho a este Ministerio por el Jefe del Servicio respectivo, acerca de que la Fábrica de los señores Sola Hnos., de San Vicente, envasa conservas en condiciones de que no se puede establecer su procedencia y que además, por muestras ensayadas, constituyen un grave peligro para la salubridad pública.

Aparte de que la expresada firma se ha negado a dar cumplimiento a lo dispuesto en el Reglamento de Pesca, en orden a suministrar las informaciones estadísticas y permitir la inspección de la Fábrica de su propiedad, el infrascrito estima que, estas infracciones deben ser también investigadas y sancionadas en conformidad con las disposiciones de nuestro Código Sanitario, que en sus títulos V y VI sobre Policía Sanitaria, señala las autoridades que deben velar por el cumplimiento de las disposiciones de dicho Código, sobre higiene alimenticia e industrial.

Dios guarde a US.— (Firmado) **P. Mardones".**

EL INTENDENTE DE LA PROVINCIA DE ACONCAGUA ESTIMA QUE LA LEY 3611 HA MEJORADO NOTABLEMENTE LAS VIAS DE COMUNICACION

Hace falta una ley de peaje, dice, para atender a la conservación de los puentes

ENCUESTA DE "LA NACION"

Una de las leyes de mayor trascendencia para la economía nacional, dictadas en este último tiempo, ha sido la de caminos. En ella concentró "La Nación" una activa campaña. Dictada la ley, ha sido objetada por algunos municipios que consideran que importa, como fué hecha, un gravamen excesivo para las finanzas comunales. La ley ha sido puesta en tela de juicio. Cuestión tan importante no puede ser difrida en su aclaración y al efecto este diario está consultando a las autoridades regionales sobre las ventajas o desventajas de la ley. La encuesta ha sido dirigida a los intendentes, gobernadores y alcaldes. Estamos recibiendo las primeras respuestas.

Ya aquí la del Intendente de la Provincia de Aconcagua, señor Carlos Videla.

San Felipe, 9 de Octubre de 1923.

—Señor Director del diario "La Nación". — Santiago. — Muy señor mío: — Me doy el agrado de contestar en la forma más comprensiva a la encuesta del diario de su digna dirección:

1.o **¿Qué beneficio concreto o material ha traído a su Comuna el ejercicio de la ley de caminos?**

El notable mejoramiento de las vías de comunicación y el que se haya procurado hacer verdaderos caminos, preparando el subsuelo y cubriendo la superficie con materiales adecuados que amalgamen y sean duraderos, dándoles la forma más apropiada para que desagüen a las cunetas sus filtraciones de las aguas-lluvias. Las Junta Departamentales han adquirido chancadoras de piedra, máquinas regadoras y rodillos, lo que, añadido a la construcción de puentes y sifones que han concluído con los derrames de aguas a los caminos, principal causa de su destrucción, me hace creer que en poco tiempo tendremos una buena red de caminos.

2.o **¿Qué dificultades ha introducido en las finanzas municipales la cuota con que grava la ley a los municipios?**

Según mis informaciones, y atendida la circunstancia de las muchas cuotas que, por diversos capítulos, se cercenan de las rentas municipales, la suma con que contribuyen a la ley de caminos, ha producido un verdadero trastorno en esas corporaciones. Hay municipalidades, sobre todo comunales, que se han visto forzadas a reducir o suprimir servicios indispensables. Sería cuerdo allegarles fondos. Entiendo que hay proyectos legislativos en ese sentido.

3.o **¿Cree usted que la ley debe ser reformada o suprimida, lisa y llanamente?**

La ley es buena; sin embargo, caben reformas que la hagan más eficiente. Los miembros de las Juntas Comunales o los delegados piden o imponen la distribución de sus escasos fondos, que pudieran invertirse año a año en un reducido kilometraje de caminos para que fueran definitivos y de larga duración, en toda la extensión de los caminos según les convenga particularmente. Consecuencia: se reparan superficialmente, se hacen sueños remiendos que no conducen a la formación de buenos caminos; se ha enterrado el dinero, merced al espejismo de la utilidad inmediata.

Sr. CARLOS T. VIDELA
Intendente de Aconcagua

Los terratenientes protestan airados, por regla general, de que no tengamos ya buenos caminos, pero, no colaboran eficientemente ni dan facilidades ni proporcionan elementos que sin gran sacrificios para ellos pudieran importar un considerable rendimiento en la formación de caminos. Impera el egoismo.

Convendría armar de mayores facultades a las Juntas para sancionar más eficazmente las violaciones a la ley y estimular la ayuda de los particulares a las Juntas, mediante algunas garantías que pudieran consultarse.

4.o **¿Qué fórmula cree usted que podría adoptarse en una ley para no postergar la formación de una buena red de caminos?**

1.o La creación de la Dirección General de Caminos que imprima un trabajo uniforme en toda la República, tome nota de las deficiencias de la ley, bregue por su reforma, procure mayores fondos y controle su inversión correcta; y

2.o Autorización a las Juntas para contratan empréstitos a un plazo largo que se servirían con parte de la renta anual de caminos. Así podrían construírse en forma técnica y definitiva, bastando pequeñas sumas para su conservación. Con el resto del presupuesto se amortizaría la deuda. Esta idea, en substancia, la atención del Fisco a quien podrá exigírsele en las circunstancias actuales.

Y aunque me salga un poco de la materia de la encuesta me voy a permitir insinuar una idea:

Tenemos en el país una considerable extensión de puentes, cuyo moderamen costoso hay que renovar periódicamente.

El Fisco no puede siempre atender con oportunidad este servicio y ha habido casos en que se ha hecho necesario clausurar puentes de mucho tránsito porque su cubierta está destruída, amagada la solidez de sus machones con evidente peligro. Tal ocurrió recientemente con el puente David García sobre el río Aconcagua.

Si se cobrara un derecho de peaje, pudieran costearse estos puentes y aliviarse al Fisco de esta carga y servir mejor al público porque, estimo que, en esta forma no se vería el caso extremo de clausurar puentes.

Esta idea la veo comprobada con lo que ocurriría con los puentes de Chagres y David García sobre el Aconcagua. Ambos sirven regiones riquísimas, soportan un tránsito considerable y, aunque son extensos, con un derecho de peaje costearían su conservación.

Como esta nueva contribución sería materia de ley, quizá convendría impulsar su dictación.

Con sentimientos de la mayor consideración quedo de usted Atto y S. S. — **Carlos C. Videla.**

¡Fenomenal Triunfo del Firestone

"Más Kilómetros por el Precio"

En la carrera por el circuito Chorrillos, San Pedro, Concón, Viña de Mar, obtuvo el **1.er LUGAR** el auto **EQUIPADO** con **"Firestone Cord"**, que ya tenían **10,000** kilómetros de recorrido.

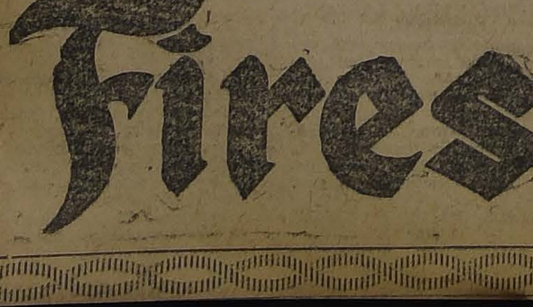

SOC. ANOM. COM. BRAUN & BLANCHARD
Blanco N.o 957-959. Casilla 1000

Valparaíso, Octubre 15 de 1923.

Sres. Saavedra, Bénard & Cía. Ltda.

Presente.

Muy señores míos:

Tengo el agrado de comunicarles que durante el desarrollo de la carrera de ayer, las gomas y cámaras **FIRESTONE** que equipaban mi coche, se mostraron dignas de la confianza que yo tenía en ellas.

Debo advertirles que los dos fortos delanteros tienen **10,000 KILOMETROS** recorridos, y que sólo creí necesario colocar gomas nuevas atrás, además cedí mi rueda de repuesto a Fileto Moreno, **30 KILOMETROS**, antes de la meta, en la seguridad de que mis **FIRESTONE** no me dejarían en vergüenza.

En cuanto a las bujías **BOSCH** no necesito repetirles lo que todo el mundo sabe, que no tienen rival.

Me repito de ustedes su muy

Atto. y S. S.

Firmado: **RAFAEL SOTOMAYOR,**

Jefe del Salón "Studebaker".

La infalibilidad de las Bujías "Bosch"

queda nuevamente demostrada con el triunfo obtenido por el Sr. Rafael Sotomayor en su coche "Studebaker" equipado con las Bujías "Bosch" que ya tenían más de 1/2 año de uso.

UNICOS IMPORTADORES

Firestone

SAAVEDRA, BENARD y Cia. - Ltda.

SOCIEDAD COMERCIAL

LA FIESTA DE LA RAZA

TELEGRAMAS CAMBIADOS ENTRE EL REY DE ESPAÑA Y EL PRESIDENTE ALESSANDRI

Con motivo del aniversario del descubrimiento de América, entre el Presidente de la República y el Rey Alfonso XIII, se han cambiado los siguientes telegramas:

"A Su Majestad Alfonso XIII.—Madrid.—En esta fecha consagrada por ley de la República a rememorar las grandezas de nuestra raza, me es muy grato saludar en la persona de Vuestra Majestad a glorioso solar hispano y trasmitirle mis efusivos votos por la prosperidad de España y la ventura personal de Vuestra Majestad.—**Arturo Alessandri, Presidente de Chile**".

"Madrid, 15 de Octubre de 1923.—Excmo. señor Presidente don Arturo Alessandri.—Moneda.— Profundamente agradezco cariñoso mensaje con ocasión fiesta de la raza. Hago fervientes votos por la prosperidad y dicha de esa Nación hermana, complaciéndome testimoniarle mi viva gratitud por el homenaje dispensado al Cardenal Benlloch y a España.—Salúdale afectuosamente.— **Alfonso, Rey**".

MAYORES CONTRIBUYENTES

LA CORTE FORMO LAS LISTAS DEFINITIVAS PARA LA CONSTITUCION DE LAS LISTAS ELECTORALES DE LOS ANDES

Conociendo de las reclamaciones interpuestas contra el fallo del Juzgado de Los Andes en la formación de las listas de Mayores Contribuyentes, la Corte de Apelaciones confirmó dicha sentencia, formando los siguientes listas definitivas para las comunas que se indican:

Comuna de Los Andes:

Señores: Egidio Reyes Avendaño, Carlos Escobar, Luciano Fernández, Carlos Ordóñez, Exequiel Fernández, Benjamín Rencoret, Erasmo Figueroa, Belisario Henríquez, Amador Olavarría, Amador Pérez, Roberto Vargas y Benjamín Saavedra.

Comuna de Calle Larga

Señores: Estanislao Fabres, Víctor Korner, Carlos Brown, Fabio Araya, Luis T. Cabrera, Juan D. Carvacho, Norberto Santelices, Carlos del Canto, Benito Ortega, Benjamín Montenegro, Andrés Cabrera y Robustiano Rivera.

Comuna de Rinconada:

Señores: Santiago Zamora, Gregorio de la Fuente, Eliecrio Quiroga, Onofre Vargas, Manuel Aguilar, Julio de la Fuente, Augusto Hertz, Perfecto de la Fuente, Bartolomé Alvarado, Juan Galdames, Moisés Barriga y José T. de la Fuente.

Comuna de Curimón

Señores: Evaristo Pobiete, José M. Ríos, Carlos Piraino, Ramón Trincado, Luis Reyes, Vicente Prado, Benjamín Rencoret, Eliecer Palma, Felipe Ahumada, Rafael Carrasco, Alvaro Allaga y Ricardo Gutiérrez.

Comuna de Panquehue

Señores: Roberto Sepúlveda, Dositeo Leiva, Ricardo Larraín, José Larraín, Luis Zamora O., Pedro Mira M., Luis Mardones, Ramón Rojas, Arturo Nerkham, Efraín Gómez, Arturo Segovia y Manuel J. Montenegro.

Franklin Simon & Co.

Una Tienda de Secciones chic

Fifth Avenue, 37th and 38th Strs., New York

EDITADO EN INGLES, PERO ACOMPAÑADO DE INDICACIONES Y DE ORDENES EN BLANCO PARA FACILITAR LOS PEDIDOS EN ESPAÑOL

OTOÑO E INVIERNO

El Libro de las Modas de la Quinta Avenida

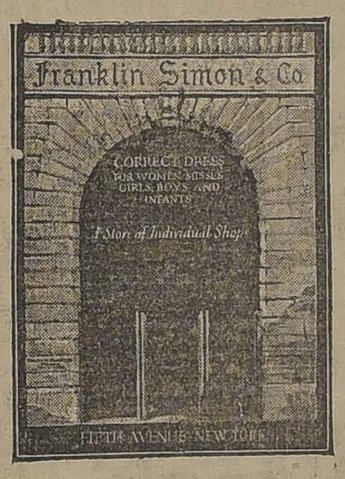

Para:

SEÑORAS

SEÑORITAS

NIÑAS

CABALLEROS

Y

NIÑOS

Se envía gratis si se pide al Departamento "T"

Facilita la selección de las Modas de la Quinta Avenida en el Extranjero

INTERPRETES ESPAÑOLES ESTAN A LAS ORDENES DE NUESTROS CLIENTES LATINO - AMERICANOS CUANDO HACEN SUS COMPRAS EN LA QUINTA AVENIDA

FRANKLIN SIMON & Co.
NO TIENEN SUCURSALES

Caja de Retiro y de Previsión Social de los FF. CC. del Estado

ROSAS N.o 1080

Se piden propuestas públicas para la ejecución de los trabajos de carácter general (alcantarillado, pavimentación, plantaciones, luz eléctrica, etc.), en la Población Obrera de la Maestranza de San Bernardo.

Las bases pueden consultarse en las oficinas del Servicio de Propiedades de la Caja, de 1 a 7.

Las propuestas se abrirán el día 31 del presente, a las 3 P. M., en las oficinas de la Dirección.

Vacunas Mulford

CONTRA EL CARBUNCLO (PICADA)

Líquida y en gránulos

Las más eficaces de las experimentadas en el país. La más barata de las eficaces.

Artisárnico Mulford

El más eficaz desinfectante y bactericida para el ganado lanar. En tarros de 1 galón (3 3/4 litros), que sirve para 500 ovejas.

El más barato de los eficaces, pues resulta cinco centavos por cabeza ($ 25, el tarro).

PIDANSE A

Sociedad "El Tattersall"

HUERFANOS 1287. — CASILLA 835

UNA SUPUESTA EXPULSION DE PERUANOS

LA CANCILLERIA DESMIENTE LAS IMPUTACIONES PROVENIENTES DE LIMA

Informaciones cablegráficas procedentes de Lima, dicen que un despacho oficial del capitán del puerto de Mollendo, al Ministro de Marina, anunció la llegada de 47 refugiados peruanos, a bordo del "Orcoma", y que fueron expulsados de Arica por las autoridades chilenas.

En el deseo de informar a nuestros lectores, acerca de lo que pudiera haber a este respecto, pasamos en la tarde de ayer a la Cancillería, en donde se desmintió categóricamente esta especie hecha circular por nuestros vecinos del norte.

A este respecto, se nos dijo, que no sería raro que estos ciudadanos peruanos con determinados fines, al llegar a puertos del Perú se hagan pasar por expulsados del territorio chileno; o bien que sean algunos que se van para burlar la ley del Servicio Militar Obligatorio.

En todo caso, se nos agregó, el completamente falsa la imputación que gratuitamente se nos quiere hacer de que nuestras autoridades han expulsado a esos ciudadanos peruanos de los puertos de Chile.

EJERCITO Y ARMADA

EL JEFE DE LA DIVISION INICIO LA REVISTA DEL ACTUAL CONTINGENTE MILITAR

Presidente de la comisión encargada de la revisión de hitos divisionarios con Bolivia, se designa al teniente coronel Carvajal

El caza-torpedero "Uribe"

Por comunicaciones recibidas en el Ministerio de Marina se sabe que el caza torpedero "Uribe" se encuentra en Mejillones, haciendo carbón. Tan pronto termine esta operación zarpará a Tocopilla a relevar al crucero "Zenteno", que se encuentra en dicho puerto. Esta nave sólo espera la llegada del "Uribe" para zarpar a Iquique.

Uso de condecoración

Al capitán Francisco Lorca se le concedió la autorización necesaria para usar la condecoración de Oficial de la Orden Militar de Portugal, de Aviz, que le concediera el Gobierno de ese país.

Liga Patriótica Militar

El presidente de la Liga Patriótica Militar ha recibido la siguiente comunicación telegráfica:

"Rancagua, Octubre 15. — Los niños de las escuelas de Sewell, reunidos en teatro, conmemorando Día de la Raza, recuerdan gloriosos veteranos que dieron Chile laureles de que se honra nación.—**Liga Acción Cívica.**"

Este telegrama fué contestado en la siguiente forma:

"Presidente Legación Cívica Sewell. — Patriótica actitud niños Sewell reconforta a viejos defensores honor Chile, quienes felicitan a maestros esa localidad. — **Almirante Zegers.**"

Agregado Naval a la Embajada Argentina

Ayer llegó a la capital el teniente de navío señor José Antonio Urquiza y señora Alicia Lynch de Urquiza, agregado a la Embajada argentina.

SE LE NECESITA. — En la Comandancia General de Armas se necesita al teniente Ernesto Aranda.

REVISTA DE RECLUTAS

El jefe de la División, General Cabrera, ha dado comienzo a la revista del actual contingente que cumple con su servicio militar en los diversos cuerpos de la guarnición.

Ayer se le dió término a la revista del Regimiento Cazadores, quedando de manifiesto la excelente preparación de este cuerpo y las buenas condiciones en que se encuentra la tropa.

Hoy se continuará con el Batallón Telégrafos para seguir con los demás cuerpos, en el siguiente orden:

Día 19, Zapadores, de guarnición en San Fernando; 20, Batallón Construcción; 24 y 25, Regimiento Buín; 26, Grupo Escala; 27 y 29, Tacna; 30 y 31, Regimiento Maturana.

REPOSICION DE HITOS

El teniente coronel don Ricardo Carvajal Aguirre ha pasado a disposición del Ministerio de Relaciones Exteriores a fin de que sea nombrado jefe de la comisión encargada de la revisión y reposición de los hitos divisionarios con la República de Bolivia, sin dejar de ser jefe de la Sección Topográfica del Instituto Geográfico del Estado Mayor General.

PRESENTACIONES. — A la Comandancia General de Armas se presentaron ayer los tenientes Pedro J. Arroyo, Juan Miranda, Leopoldo Duarte, Humberto Sepúlveda y Enrique Silva.

EL TENIENTE CORONEL URCULLU.—Ha dejado de estar a disposición del Ministerio de Relaciones el teniente coronel señor Félix Urcullu López.

ASCENSOS. — Han sido ascendidos: a mayor el capitán Erasmo González Comas; y a capitán, el teniente 1.o David Fontecilla Benard.

PENSION DE RETIRO. — Se ha declarado que el teniente coronel en retiro, señor José L. Arenas, tiene derecho a una pensión de retiro.

ACADEMIA DE GUERRA. —Se aceptó la renuncia al mayor José M. Berríos Contreras, de su cargo de profesor de la asignatura de "Medios de comunicación" de la Academia de Guerra, nombrándose en su lugar al capitán Elías Veloso Rivera.

RETIRO TEMPORAL. — Se les ha concedido retiro temporal al mayor Angel M. Sepúlveda y a los tenientes Abel Salinas Vargas y Francisco Ossa O.

DESTINACIONES. — Han sido destinados los tenientes Aquiles Urra, al Regimiento Miraflores; Guillermo Céspedes B., al Grupo de Artillería General Borgoño; y Daniel Espejo Carrasco, al Grupo de Artillería General Sotomayor.

DISPONIBLE. — El capitán Balke ha quedado disponible, a las órdenes del comando del Grupo General Borgoño; y el teniente Roberto Gacitúa B., a las órdenes de la Comandancia de Armas de Talca.

DISTINTIVOS POR AÑOS DE SERVICIOS. — A varios individuos del Regimiento Rancagua se les autorizó para usar distintivos por años de servicios.

PAGO DE FORRAJE.—Se destinó la suma de 20,000 pesos para atender el pago del forraje que consumirá el ganado de la Escuela Militar en los primeros meses del año próximo.

CRONICA POLICIAL

LAS DEFRAUDACIONES EN LOS FERROCARRILES

EN LA TARDE DE AYER EL MINISTRO SEÑOR DE LA VEGA ORDENA LA DETENCION DE LA SEÑORA ESTER MATUS DE ANDURANDEGUI

En la tarde de ayer el Ministro de la Corte de Apelaciones, señor Moisés Lazo de la Vega, continuó ocupándose activamente en la sustanciación del proceso iniciado con motivo de las defraudaciones hechas en la Empresa de los Ferrocarriles.

UNA NUEVA DETENCION

Durante esta labor, el Ministro llamó a su sala de despacho a la señora Ester Matus de Andurandegui y después de un extenso interrogatorio, el señor Lazo de la Vega, ordenó su detención.

La señora ingresó a la Casa Correccional.

Otras de las diligencias de importancia hechas por el Ministro, es la concesión de apelación hecha al reo Carlos González Ortega.

También se le levantó la incomunicación, a Francisco Basoalto.

LAS DILIGENCIAS DE HOY

Para hoy, el Ministro ha impartido varias citaciones.

A fin de que el señor Lazo de la Vega se imponga detenidamente del estado del sumario, hoy continuará estudiando los numerosos documentos enviados por la Empresa de los Ferrocarriles, relacionados éstos con la misma defraudación.

IMPORTANTE DESCUBRIMIENTO POLICIAL

UNA BANDA DE MALHECHORES PREPARABA UN GOLPE

Tema de los más variados comentarios en los círculos policiales y judiciales, ha sido el descubrimiento hecho por la Sección de Seguridad, y de cuyo hecho "Los Tiempos" informó ampliamente a sus lectores.

Como se sabe, desde hace tiempo, la policía venía recibiendo a menudo, denuncios de robos que se efectuaban en casa particulares y cuyos montos eran de cierta importancia.

Ultimamente, se presentó a la Sección de Seguridad el señor N. Falatre, dando cuenta que había notado la desaparición de varias especies.

Hechas las correspondientes investigaciones, se pudo lograr establecer que la que operaba en este sentido, era una empleada suya llamada Blanca Díaz, la que fué detenida inmediatamente.

Interrogada en la Sección dicha muchacha, manifestó que desde hace tiempo venía robando no tan sólo en la casa del señor Falatre, sino que también en varias otras, en donde había estado empleada.

Para cometer sus delitos, ésta estaba de acuerdo con su padre Nolberto Díaz, y un amigo llamado Julio Valdivia.

Una vez que la muchacha robaba las especies, estos individuos se encargaban de venderlas.

Durante las interrogaciones de la muchacha, ésta manifestó que tanto su padre como Valdivia, estaban preparando un plan a fin de dar muerte a su patrón señor Falatre.

Para este objeto, agregó, se celebraron en la casa de Díaz, varias reuniones, y hasta se tenía ya preparado los instrumentos con que iban a obrar. Pero la madre de la muchacha, se opuso a esta resolución y escondió entonces los cuchillos, con que los malhechores deberían dar muerte al señor Falatre.

Por las mismas investigaciones se sabe también que para cometer este crimen, se encontraban complicados varios otros individuos.

La Sección de Seguridad sigue la pista a fin de lograr dar con el paradero de los cómplices en este intento de homicidio.

FINGIENDOSE EMPLEADO DE LA TRACCION

DESDE UNA COMODA SE ROBA VARIAS ALHAJAS

Al Juzgado de turno se presentó la señora Anita Paulsen, domiciliada en la calle Constanza, de la Comuna de Providencia, dando cuenta que un individuo desconocido se presentó a su casa haciéndose pasar como empleado de la Tracción Eléctrica.

En estas circunstancias, la señora ordenó a su empleada, Julia Pastenes, para que atendiera al extraño visitante.

En efecto, después que hubiera revisado la instalación del alumbrado, llegó hasta la pieza del dormitorio de la señora.

Aquí, y después que el individuo hubo inspeccionado detenidamente, no tan sólo el alumbrado, sino que también los muebles, ordenó a la empleada que apagara la luz.

Hecho esto, el individuo entró a operar, robándose desde una cómoda varias alhajas, avaluadas en una suma superior a quinientos pesos.

En seguida, el individuo se retiró tranquilamente, y los dueños de casa se dieron cuenta de lo ocurrido una vez que revisaron los muebles.

Dado el denuncio correspondiente, la policía hace activas gestiones a fin de dar con el paradero de este supuesto empleado de la Tracción.

INCENDIO DEL "IDEAL CAFE"

EN SU DICTAMEN EL PROMOTOR FISCAL SEÑOR PLAZA FERRAND PIDE PENA DE PRESIDIO PARA EL PROPIETARIO

Nuestro lectores están en antecedentes a cerca de la tramitación judicial producida a raíz del incendio del Ideal Café.

Cerrado el sumario respectivo pasaron los autos al Ministerio Público para su dictámen legal.

Correspondió dictaminar, al Promotor, señor Plaza Ferrand, quien acusó al actual propietario del establecimiento, pidiendo para él la pena de tres años y un día de presidio, y solicitó sobreseimiento temporal para el antiguo dueño, que se encuentra actualmente en Argentina.

POR ESTAFA

La Sección de Seguridad ha detenido a Carlos de Santos, quien es acusado por estafa.

CONDENADOS

El Juez del 2.o Juzgado del Crimen, don Fernando Soro Barriga ha condenado a Olegario Gallegos B. a la pena de 850 días, por el delito de hurto.

Por el mismo delito, fué condenado también Carlos González a la pena de 280 días.

ABANDONO DEL PUESTO

A la 4.a Comisaría se ha presentado el señor Mariano Bay dueño de la Panadería Santa Elena, dando cuenta que en circunstancias que su empleado Oscar Ibáñez salió a la calle a hacer el reparto de pan, emprendió la fuga llevándose consigo la suma de ciento veinte pesos, y dejó abandonado el carretón que gobernaba.

ABIGEATO

Don David Berstein se ha presentado a la justicia dando cuenta que desde un potrero de su propiedad le han robado dos animales caballares.

HURTO DE UN PALETO CON DINERO

Ha dado cuenta a la 1.a Comisaría el señor Luis Alvarez Flores, de profesión chauffeur, que, en los momentos que se encontraba arreglando su auto, unos individuos que no conoce, le hurtaron su paletó, el que llevaba la suma de 120 pesos en dinero y varios documentos de importancia personal.

ROBO DE UNA MAQUINA

El señor Leopoldo Escobar Bustamante se ha presentado a la policía dando cuenta que su empleada Amelia Rebolledo le ha robado una máquina Singer de su propiedad, la que avalúa en la suma de 300 pesos.

ESCALANDO LA REJA

A la Inspectoría de turno de la 2.a Comisaría se ha presentado el señor Reinaldo Walker Green, dando cuenta que unos individuos penetraron a su casa, y le robaron varias especies cuyo monto hasta el momento del denuncio, no ha podido precisar.

Los ladrones para entrar al interior de la casa, hubieron de escalar unas rejas.

ROBO DE HERRAMIENTAS

A la Comisaría respectiva se han presentado Maximiliano López Villarroel y Miguel Herrera Godoy, ambos carpinteros, exponiendo que anteanoche penetraron ladrones a una casa en la cual están ejecutando algunos trabajos, y le robaron numerosas herramientas, las que avalúan en la suma de 250 pesos.

La casa está ubicada en la calle Sazié N.o 2373.

ASALTO Y ROBO

A las 10 P. M., en la calle Exposición esquina de Coupolican, fueron detenidos por guardianes de la 8.a Comisaría, Ricardo Molina Reyes y Carlos Escobar Urbina.

Según Pedro Carvajal Núñez, los individuos mencionados, lo salieron a asaltar, despojándolo de las especies que llevaba y ocasionándole una herida de mediana gravedad con cuchillo en el pecho, negándose el herido a decir, quién de los asaltantes se la había ocasionado.

En poder de los detenidos fueron halladas las especies, las que se acompañaron al juzgado.

HURTO

Jacobo Readi Asfurax, empleado, lo retuvo la 9.a Comisaría anteayer a las 11 P. M., a petición del señor Elías Cataldi Jarur, comerciante, quien lo acusa de haberle hurtado varias especies, que avalúa en $ 1,000, más o menos.

ATROPELLO Y LESIONES

El chofer del auto, 8928, Daniel Fauneg Soto, fué arrestado por la 10.a Sección, para ponerlo a disposición del juzgado, porque en circunstancias que Joaquín Núñez B., se bajaba de un camión, éste lo atropelló con el coche que manejaba.

El accidentado sufrió algunas contusiones de mediana gravedad, por lo que fué enviado a la Asistencia Pública, donde quedó hospitalizado.

DETENIDO CON LA FRENA

Manuel Valencia y Armando Valencia fueron detenidos por la 4.a Comisaría por haberlos acusado Ernesto R. Sáez, que dichos sujetos le habían robado una frena encontrándola en poder de Manuel Valencia, sin el chicote.

Momentos después fué hallado el chicote en poder de Armando, quien es acreedor a unos chicotazos por el hecho de hurto.

ASALTO Y LESIONES

En la mañana de ayer se dió cuenta al Juzgado de Turno, que fué remitido a la Asistencia Pública Abraham Jiménez Ponce, quien presentaba varias heridas de carácter graves en el cuerpo, inferidas con cuchillo por Ilarión Carvajal.

—También fué enviado a la Asistencia, Manuel Lobos Muñoz, soldado del Regimiento Telégrafos, quien fué asaltado por varios individuos desconocidos quienes le infirieron varias heridas con cuchillo.

—A este mismo establecimiento fué remitido por los carabineros de Las Hornillas, Pedro Castillo Molina quien fué herido con cuchillo, por un individuo apodado "El Tuerto Flores".

Todos estos individuos, una vez que fueron atendidos por la Asistencia, fueron remitidos al Hospital del Salvador.

PATENTES DE INVENCION

Al Ministerio de Industria y Obras Públicas se han presentado los siguientes inventores pidiendo que se les conceda patente de privilegio por los inventos que se indican:

La firma inglesa **TECHNO-CHEMICAL LABORATORIES, Ltd.**, de Londres, para "Mejoras relativas a la separación de líquidos de materiales sólidos."

El señor **JOHN GOTTLIEB MUELLER**, de Dayton, Ohio, para "Perfeccionamiento en mordazas o grapones para sujetar los rieles en las vías férreas."

Se da este aviso en cumplimiento de las disposiciones reglamentarias correspondientes, y a los efectos de las oposiciones o reclamos que pudieran presentarse.

El jefe de la Oficina de Patentes de Invención.

LA HUELGA DE IQUIQUE

EL TRABAJO EN LA BAHIA SE HACE SIN ENTORPECIMIENTOS DE NINGUNA ESPECIE

En el Gobierno se ha recibido en la tarde de ayer, un telegrama del Intendente de Tarapacá en que informa acerca del estado de la huelga en Iquique.

A este respecto, el señor Amengual dice al Ministro del nIterior, que el trabajo marítimo se hace en forma tranquila y normal y que hasta las 11 de la mañana se encontraban trabajando en el vapor "Annie" 7 hombres, matriculados en la ex-redondilla; en el "Altengale", 24 hombres, matriculados, también en la ex-redondilla; y en el "Queunta", 10 hombres, de los cuales, 6 pertenecen a la matrícula de la ex-redondilla.

En los muelles Santa Luisa, Lagunas y Gildemeister, trabajan en total 26 hombres en la descarga de salitre. En el muelle de la casa Gibbs, trabajan 10 hombres, descargando cemento y en los muelles de Granja y de Lockette, 18 trabajadores se dedican a la descarga de carbón.

En el muelle Mitrovich, 18 trabajadores se dedican al cabotaje y al trabajo en los malecones.

JUICIO GANADO POR EL FISCO

PAGO DE UNA CUANTIOSA SUMA POR ARRENDAMIENTO DE TERRENOS EN MAGALLANES

La Corte Suprema dictó ayer su fallo en un importante litigio seguido entre el Fisco y la Estancia Baquedano de Magallanes.

Dicha comunidad está formada por los señores Antonio Tafra, Tomás Mimiza, Espiro Bartulovich y Natalio Manucich; tiempo atrás tomó en arrendamiento algunas extensas áreas de terrenos fiscales en Tierra del Fuego; pero posteriormente cesó en el pago de sus obligaciones para con el Fisco, llegando a adeudarle en 3 meses la cantidad de $ 126,750.

En esa fecha el promotor fiscal de Magallanes entabló juicio en nombre del Fisco y contra la Estancia Baquedano, representada por el señor Tafra, pidiendo que se ordenara la cancelación de dicha suma y que se declarara de propiedad fiscal las mejoras introducidas en los predios por los demandados.

En primera instancia la demanda fué acogida en todas sus partes; apeló la estancia Baquedano, pero la Corte de Santiago confirmó lo resuelto por el juez letrado, salvo en cuanto a intereses y costas de la causa, en que se modificó el fallo recurrido.

Contra la sentencia confirmatoria se recurrió de casación en el fondo. Conociendo de ella, la Corte Suprema negó lugar a lo solicitado.

Redactó la sentencia el Ministro señor Bezanilla Silva.

los resfríos

deben ser combatidos cuando principian y no cuando ya han avanzado y amenazan convertirse en pulmonía o bronquitis. Por eso, cuando se sienta esa característica indisposición general y ese inconfundible escalofrío que anuncian tal dolencia, hay que tomar, sin pérdida de tiempo, dos tabletas de

INSTANTINA

el admirable medicamento moderno que corta cualquier resfrío en pocas horas.

Su acción es igualmente eficaz tratándose de catarros; dolores de cabeza, muela y oído; neuralgias; jaquecas, etc.

BAYER

Las Fiestas de la Primavera y de la Raza

Tres días de enmascarados y de jolgorio.— Grandes fotografías a doble página.— El Cardenal Benlloch en las fiestas de la raza.— La entrega de la bandera española enviada por S. M. el Rey de España al Presidente de Chile.— Uno de los afiches premiados en la Federación Universitaria de Chile, publicado en colores.

EL SE MATO POR ELLA Y ELLA SE MATO POR EL

El caso del doble suicidio de la calle Pinto.— El se mató porque creía que ella ya no lo quería, y ella se mató también para probar lo contrario.— Amplia información con fotografías.

LOS CAMPEONES DE TENNIS, HERMANOS TORRALVA

UN CRIMEN SALVAJE EN VALDIVIA.— Una niñita de corta edad ultrajada y asesinada por un degenerado.— Varias fotografías.

UN ENVENENAMIENTO EN LA CASA DE ORATES.—Salitre en vez de sal de cocina.— Varios alienados mueren envenenados.

INTENTO DE ROBO AL BANCO DE CHILE.— El forado hecho en una casa comercial.

ACCIDENTE AUTOMOVILISTICO EN VALPARAISO.

UN ENVENENAMIENTO EN LA CASA DE ORATES.

LA VIDA QUE PASA, SILUETA DE LUIS ANGEL FIRPO, en

"SUCESOS" de mañana JUEVES

Vendo Propiedad

CALLE RESIDENCIAL. — GRAN CASA-PALACIO

con toda clase de comodidades y lujo, hermoso parque, garage, cochera y caballerizas.— EN 1.er PISO: gran hall, dos salones lujosísimos, regio escritorio, gran comedor, espléndido departamento de cinco piezas.— EN 2.o PISO: 8 dormitorios, 2 piezas de vestirse, 2 baños; todas las piezas con parquet importado.— Piezas de empleados, edificio aparte.

PRECIO: $ 680,000. DEUDA: $ 260,000

Luis L. Señoret Silva

BANDERA 78

OFICINA 21. — CASILLA 2848

FOOT-BALL

EL ENTRECIUDADES DEL PROXIMO DOMINGO

EN EL ESTADIO DE SANTA LAURA SE MEDIRA EL LICEO DE TEMUCO CON EL INTERNADO F. C.

Una interesante tarde deportiva se verificará el próximo Domingo en esta capital con motivo del entreciudades concertado entre el Liceo

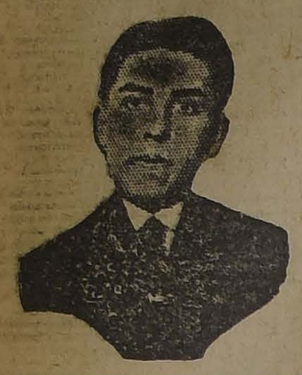

Sr. TORREALBA PALACIOS
director de la delegación visitante.

de Temuco y el Internado de esta capital.

Se trata de dos equipos estudiantiles de grandes prestigios, llamados a desarrollar una contienda llena de atractivos.

En efecto, el Liceo de Temuco es actualmente el equipo campeón de la Liga de Cautín y durante la última concentración estudiantil de Concepción venció a la Universidad Católica por tres tantos contra uno.

Por su parte el Internado, que marcha a la cabeza de la competencia por la Copa Chile, dió a conocer sus espléndidas condiciones el Domingo último adjudicándose el triunfo sobre el cuadro de la Unión Deportiva Española por cinco puntos contra uno.

Con estos antecedentes fácil es presumir las proporciones que alcanzará esta interesante tarde deportiva que se desarrollará en el Estadio de la Unión Deportiva Española.

EL PRELIMINAR

Se dará comienzo al espectáculo con un preliminar entre la Unión Deportiva Española y el equipo seleccionado de la Universidad Católica que se prepara para su lance con la Universidad de Chile.

EL ENTRECIUDADES

Ante el árbitro señor Humberto Peña, se presentará más o menos en la siguiente forma los cuadros encargados de la contienda de fondo:

Liceo de Temuco

Croxatto
Veloso Lindford
Riquelme Gajardo Riffo
Carvallo Schnecherger Cerda
Renner Ortiz
O
Galán Baeza
Lara Ahumada Vicuña (cap.)
Fagnelli Worn Araya
Osorio Rivera
Urrutia

Internado

Reservas, por el elenco visitante, los señores Zbinden, Salinas, Barrenechea y Velásquez.

EL PREMIO

Se disputará en esta competencia un valioso trofeo que lo ganará definal, un tercero en la ciudad sureña.

finitivamente el club que primero reuna cuatro puntos.

El segundo lance se jugará en Temuco y en caso de empate, al

C. SCHNEEBERGER,
delantero concentrado por la Asociación de Chile que actuará de centro delantero del Liceo de Temuco.

UNA VISITA

En la tarde de ayer tuvimos el agrado de recibir la visita del señor Orlando Torrealba Palacios, director y delegado de la delegación visitante, que ha venido especialmente a esta capital para los pormenores de este torneo estudiantil que se inicia bajo tan buenos auspicios.

Asociación de Arbitros de Chile

SECCION SANTIAGO

Esta corporación se reunirá en junta general extraordinaria el Lunes próximo en "El Diario Ilustrado", a las 9 P. M., en primera citación y a las 9.30 en segunda.

Tabla: Elección de nuevo directorio y cuenta de tesorería.

LIGA SANTIAGO DE FOOT-BALL.—Encuentros para el Domingo próximo:

Primera División

Sta. Elena A. v. Galvarino B.; cancha N.o 1 (C. S. N.); hora, 4 P. M.; referee, señor R. Núñez.

Sta. Elena B. v. C. Walker M. I; cancha N.o 1 (C. S. N.); hora, 2 1/4 P. M.; referee, señor Saturnino Conejera.

Segunda División

Galvarino II v. Fígaro I; cancha N.o 3 (C. S. N.); hora, 2 1/4 P. M.; referee, señor Núñez.

Tercera División

J. M. Infante II v. Galvarino III; cancha N.o 2 (C. S. N.); hora, 2 1/2 P. M.; refere, señor J. González.

Directores de turno, señores Juan Aliaga, Dattari y Núñez.

Liga Nacional

El Directorio de esta institución se reunirá hoy, a las 7 P. M., en el local de costumbre.

Asociación de Foot-Ball de Santiago

PARTIDAS OFICIALES QUE SE JUGARAN EL PROXIMO DOMINGO

Copa República

Unión Chilena 1.o con Britania 1.o

Cancha, Independencia N.o 2. Hora, 4 P. M.; árbitro, señor MacDonald.

Copa Chile (Uruguay)

Carioca 1.o con Santiago 1.o

Cancha del Santiago. Hora, 4 P. M.; árbitro, señor T. Guzmán.

Borgoño 1.o con Internado 1.o

Cancha Independencia N.o 1. Hora, 9.15 A. M.; árbitro, señor T. Guzmán.

Copa Chile (Argentina)

Defensores de Chile 1.o con Guacolda 1.o Suspendida a petición del primero.

Copa Arauco

Badminton 2.o con Morning Star 2.o Cancha Badminton. Hora, 10.45 A. M.; árbitro, señor S. Lillo.

Borgoño 2.o con Internado 2.o Cancha Independencia N.o 1. Hora, 10.30 A. M.; árbitro, señor U. Fuentealba.

Carioca 2.o con Santiago 2.o Cancha Santiago. Hora, 2.30 P. M.; árbitro, señor L. Márquez.

Guacolda 2.o con U. Deportiva Española 2.o Cancha, U. Deportiva E. Hora, 10.15 A. M.; árbitro señor J. Olivares.

Copa Miguel Blanco

Carioca 3.o con Santiago 3.o Cancha Santiago. Hora, 10 A. M.; árbitro, señor J. Muñoz.

Guacolda 3.o con U. Deportiva Española 3.o Cancha, U. Deportiva E. Hora 9 A. M.; árbitro, señor Maraboli.

Copa Ecuador

Brigada Central 4.o con Unión Deportiva Española 4.o Cancha, Stadium Policial. Hora, 9.30 A. M.; árbitro, señor J. Oyarzún.

Directores de turno

En la cancha Independencia, en la mañana, el señor M. Schmidt, y por la tarde el señor J. Díaz.

En la cancha del Santiago, en la mañana, el señor J. Ruiz, y por la tarde, el señor O. Calderón.

En la cancha del Unión Deportiva Española, en la mañana, el señor F. Fortunati.

En la cancha del Badminton, en la mañana, el señor Segundo Lillo.

En el Stadium Policial, en la mañana, el señor A. Olivos.

Esta tarde, a las seis treinta, en el local de la secretaría de esta colectividad, Huérfanos 1062, se reunirán los señores Jorge Somerville, Orlando Calderón, y Silverio Salinas, en representación de la Asociación Santiago, y los señores Desiderio Mella, Juan Tapia, y Pedro Avendaño, por la Liga Santiago, a fin de constituír la comisión que se les ha encomendado.

PROFESORES DEL 3er. DISTRITO v. PROFFSORES DEL 1er. DISTRITO.— Hoy, a las 3 P. M., se llevará a efecto este match amistoso en la cancha del Santiago, Av. Independencia N.o 1257.

El equipo del 3er. distrito se hará representar por los siguientes jugadores: P. Ramírez, F. Cuevas, L. Maldonado, C. Santelices, G. Quezada, L. González, A. Hermosilla, A. Grimberg, E. Huidobro, L. Gilberto, Reyes (Sup. 12), E. Altamirano, M. Pandolfo, A. Rubio, Soto (Sup. 12) y Herrera (Sup. 5).

FEDERACION UNIVERSITARIA DE DEPORTES.—Cita a sesión de Directorio para hoy, a las 9 1/4 P. M., en "El Mercurio". Se encarece la asistencia a los señores Pérez y Carrillo.

PATRIA Y HOGAR F. C.—Los socios de este Club dan el más sentido pésame al consocio activo señor Leopoldo Rengifo, por el fallecimiento de su señora esposa, doña Corina Soto de Rengifo.

Brigada Central con Cemento Melón de Calera

El Domingo próximo se medirán en el Estadio Policial los primeros cuadros del Brigada Central y Cemento Melón.

Con el triunfo que acaba de obtener el Cemento contra el Santiago Wanderer de Valparaíso y la colocación del Brigada en la Copa República, donde va a la cabeza de la competencia, es de presumir que la contienda será de interés.

De preliminar jugarán el primer cuadro del Guacolda y segundo del Brigada Central.

FEDERACION UNIVERSITARIA DE DEPORTES.—Partidas que se jugarán hoy en la cancha del Santiago F. C.:

Copa Amunátegui: Educación Física con Dentística; hora, 2.30 P. M.; árbitro, señor M. Maraboli. Director de cancha, señor Roa.

Trofeo Collis: Medicina II con Agronomía I; hora, 4 P. M.; árbitro señor Juan Oyarzún. Director de cancha, señor Radmich.

CAMPEONATO SURAMER. DE FOOT-BALL

SE INICIARA EL DOMINGO PROXIMO EN MONTEVIDEO

Brasil, Paraguay, Uruguay y Argentina, participarán en el gran concurso

El Domingo proximo se inician en Montevideo los lances del 7.o Campeonato Sur-Americano por la Copa América, bajo los auspicios de la Confederación Sur-Americana de Foot-Ball.

Solucionadas satisfactoriamente las dificultades que mantenían entibiadas las relaciones entre los deportistas uruguayos y brasileños, gracias a las inteligentes gestiones del prestigioso deportista señor Miguel A. Dorrels, vice-jresidente de la Asociación Argentina de Football, el cable nos hace saber que la Confederación Brasileña de Deportes hará acto de presencia en el gran certámen continental.

Los paraguayos llegaron anteayer a Montevideo y han sido declarados huéspedes de honor del Gobierno de la Nación amiga.

El equipo de la Asociación Argentina está concentrado y es muy posible que mañana se dirija a la capital oriental.

A fin de dar facilidades al Conjunto Carioca, el calendario del campeonato se confeccionará en forma que los brasileños hagan su primera presentación el Domingo 21 de los corrientes.

En el concurso intervendrán Brasil, Paraguay, Argentina y Uruguay, representados por la Confederación Brasileña, Liga Paraguaya, Asociación Argentina y Asociación Uruguaya, respectivamente.

Chile no concursará atendiendo a que el Congreso deberá pronunciarse sobre la solicitud argentina de desafiliación de la Confederación Sur-Americana de la Asociación Chilena de Football, por haberse medido con los talleres de Córdoba, a pesar de la prohibición de la Oficina Permanente por impedírselo el reglamento internacional.

MAGALLANES v. FUNDICION LIBERTAD

EL ENCUENTRO DEL PROXIMO DOMINGO EN LA CANCHA INDEPENDENCIA N.o 1499

Gran entusiasmo ha despertado en los círculos deportivos el encuentro entre los poderosos elementos que forman los dos primeros elencos del Magallanes y Fundición Libertad, clubs que se disputarán en reñida contienda una hermosa copa de plata que ha sido donada por el educacionista don Aristóteles Berlendis. Además de este trofeo, cuya posesión deberá definirse en dos partidas, se disputarán también once artísticas medallas.

El producido de este interesante encuentro está destinado al sostenimiento de la escuela nocturna para obreros "Manuel Rodríguez N.o 3" que este año, mediante las facilidades dadas por la Dirección de Instrucción Primaria, ha funcionado en el local de la Escuela Superior número 1, ubicada en la calle de Olivares esquina de San Ignacio, con una numerosa asistencia de alumnos, a los cuales se les ha proporcionado, además de la educación necesaria, atención médica para ellos y para sus familias.

El preliminar estará a cargo de los terceros equipos de los dos clubs por la posesión de once medallas donadas por la firma Kupfer Hnos.

La venta de las localidades se ha iniciado desde ayer con gran aceptación, habiéndose distribuido entre los institutos educacionales, Asistencia Pública, casas comerciales y Sociedad de Mensajeros del Portal Mac-Clure, por calle de Monjitas.

POR LOS TROFEOS TARSETTI Y D'OTTONE

EL ENCUENTRO DEL PROXIMO DOMINGO EN LA CANCHA INDEPENDENCIA N.o 1

Con marcado interés ha sido recibida la noticia de la reunión deportiva que se verificará el Domingo próximo en la cancha N.o 1 de la Asociación Santiago, y en la que intervendrán el Audax Italiano con el 5 de Abril y el Morning Star con el Chile de Melipilla.

En el primer lance se disputará la Copa "Eugenio Tarsetti" y en el segundo el trofeo D'Ottone.

Ambos matchs son definitivos en lo que respecta a las valiosas copas, pues El Audax Italiano y 5 de Abril, han jugado 2 veces sin resultados decisivos, y el Morning con el Chile llegan a la final en igualdad de puntos.

A pesar de la importancia de esta reunión foot-ballística, los precios de entrada serán populares, a fin de facilitar la mayor concurrencia de aficionados.

Comisión Nacional de Educación Física

Con fecha de ayer se ha dictado el siguiente decreto:

N.o 2620.—Vista la nota N.o 3 de la Comisión Nacional de Educación Física, y teniendo presente que la presencia en dicha Comisión del Delegado del Comité Olímpico Internacional, don Jorge Matte Gormaz, es conveniente para los fines de unificación de los deportes, decreto:

Désignase a don Jorge Matte Gormáz para que en su calidad de delegado del Comité Olímpico Internacional, forme parte de la Comisión Nacional de Educación Física nombrada por decreto N.o 1547, de 15 de Junio último. Tómese razón y comuníquese.—Alessandri.—Alcibíades Roldán.

EXCURSIONISMO

Centro Deportivo Los Pirineos

Esta colectividad se reune hoy a las 9.30 P. M., en su secretaría, 10 de Julio 1013.

En la orden del día se tratará lo siguiente:

1.o Programa de fiestas en honor del noveno aniversario;
2.o Aceptación de socios;
3.o Campeonato de ping-pong;
4.o Asuntos varios.

CUERPO HISPANO AMERICANO.—Cita para mañana a las 9 P. M. en la secretaría, San Diego 218.

CUERPO JORGE MATTE. — Mañana se efectuará en la secretaría de esta colectividad una interesante charla social a cargo del señor Enrique González.

Se invita a los excursionistas en general.

La secretaría está ubicada en Tocornal 441.

—El Domingo se efectuó la excursión a los Cerros Alvarado, a la que concurrieron varios socios.

Se hicieron algunas exploraciones y se tomaron interesantes fotografías.

ATLETISMO

ASOCIACION ATLETICA DE SANTIAGO. — Para hoy a las 9 P. M. en primera y a las 9 y media P. M. en segunda citación, ha sido convocado el Consejo de esta entidad en "El Diario Ilustrado".

Tabla. — Torneo nacional. Carrera ida y vuelta a Maipú y torneos pendientes.

CENTRO SPORTIVO ATLANTIDA —Cita a junta general para hoy a las 8.30 P. M. en el local de costumbre.

CLUB DEPORTIVO RIO DE JANEIRO. — Cita a junta general ordinaria, para hoy a las 6 y media P. M. en el local de costumbre.

CICLISMO

UNION CICLISTA DE CHILE. — Esta dirigente cita a reunión de directorio para mañana a las 9 P. M. en Huérfanos 1062.

Tabla. — Reforma de estatutos.

CLUB CICLISTA CONDOR. — Cita a junta general extraordinaria para hoy a las 9 P. M. en la secretaría de la Unión Ciclista de Chile, Huérfanos 1062.

CLUB CICLISTA CHILE. — Cita a junta general para hoy a las 9 P. M. en Huérfanos 1042.

LAWN-TENNIS

MAÑANA LLEGAN LOS HERMANOS TORRALVA

SE LES PREPARA UNA CARIÑOSA RECEPCION. — UNA VISITA DE LA DELEGACION CHILENA A MONTEVIDEO

Por la combinación transandina que arriba mañana a las 11.45 P. M. a la Estación Mapocho, llegará a esta capital la delegación chilena al tercer campeonato sur-americano de lawn-tennis.

Después de la brillante actuación de nuestros compatriotas, que tan en alto dejaron los colores nacionales en los courts argentinos, no dudamos que la simpática recepción que se les tributará a su llegada ha de asumir todos los caracteres de grandiosa, por cuanto los hermanos Torralva se han hecho acreedores al aplauso unánime del país.

La comisión de la Asociación de Lawn-Tennis parte hoy a Los Andes

La Comisión designada por la Asociación de Lawn-Tennis de Chile para ir a recibir a la delegación y que preside el señor Luis Harnecker, se dirige por el expreso de esta noche a Los Andes, para presentar mañana el saludo a nombre de los deportistas chilenos, a los campeones sudamericanos.

Los uruguayos festejan a nuestros campeones

Accediendo a una gentil invitación del Tennis Club del Uruguay, la delegación chilena se dirigió anteayer a Montevideo, donde en los courts de esta colectividad hicieron una hermosa presentación en un encuentro de dobles entre los hermanos Torralva y los uruguayos Sidney Bucky y Ricardo Cat.

La presencia de los "ases" del tennis continental entusiasmó grandemente a los aficionados de la capital oriental.

El partido, a pesar de su carácter amistoso, fué presenciado por no menos de tres mil personas.

La contienda se definió con el triunfo de los chilenos por 6-0, 6-8, 6-4.

El juego logró entusiasmar al público que vivó muy de continuo a los chilenos.

Terminado el amistoso, los representantes de nuestro país fueron festejados con un lunch en el mismo Club, donde se exteriorizaron los hondos afectos que unen a chilenos y uruguayos y se felicitó efusivamente a los hermanos Torralva por su gran triunfo en Buenos Aires.

Los uruguayos se manifiestan muy satisfechos de tener la oportunidad de visitar a Chile el año próximo, cuando envíen su delegación al Cuarto Campeonato Sur-americano por la Copa Mitre.

La partida de Buenos Aires de los chilenos

Buenos Aires 16.—A las 3.30 P. M. de hoy por la combinación transandina partieron de regreso a su patria los miembros de la delegación chilena de tennis.

La Estación Retiro se vió concurrida por distinguidas familias y numerosos deportistas que despidieron cariñosamente a los nuevos campeones sudamericanos.—**El Corresponsal.**

LOS HERMANOS LUIS, TERESA, DOMINGO Y EMILIO TORRALVA, EL AÑO 1917, CUANDO RECIEN INICIARON SUS ACTIVIDADES DEL TENNIS

EL CAMPEON SURAMERICANO LUIS TORRALVA, CUANDO ESTUDIABA VIOLIN EN EL CONSERVATORIO NACIONAL DE MUSICA, EN DONDE OBTUVO TAMBIEN ALGUNOS PREMIOS

NATIONAL SPORTING CLUB. — Cita a junta general para hoy a las 9 P. M. en primera citación y en 2.a a las 9 y media P. M., en San Diego 224.

CITACIONES

Peñarol F. C.— Junta general para hoy, a las 8.30 P. M., en Maturana N.o 1023; se sesionará con el número que asista.

Audax Club Deportivo Italiano. — Directorio, para hoy a las 9.30 P. M., en la secretaría, San Isidro 92.

Lautaro Atlético F. C. — Directorio para hoy, a las 9.30 P. M., en la secretaría.

Benjamín Dávila F. C.—Comisión de fiestas, para hoy a las 8.30 y junta general para mañana, en el local de costumbre.

Magallanes F. C. — Junta general para mañana, a las 6.15 P. M., en "El Diario Ilustrado". Tabla: programa de fiestas en celebración del 26.o aniversario.

Patria y Hogar F. C. — Junta general para hoy, a las 8 30 P. M., en Rengifo N.o 779; se necesita en esta reunión a los señores Manuel Escobedo y Humberto Palacios.

Gimnástico F. C. — Junta general para mañana, a las 9 P. M., en Huérfanos 1062. Tabla: venida del equipo de Talca.

Unión Chilena F. C. — Junta general para hoy, a las 8 P. M., en Matucana N.o 71.

Liverpool F. C. — Directorio, para mañana, a las 8.30 P. M., en "El Mercurio".

República F. C. — Junta general para hoy, a las 9 P. M., en "El Diario Ilustrado".

Unión de Peluqueros F. C.—Junta general para hoy, a las 9.30 P. M., en Recoleta 215.

Carioca F. C. —Junta general para mañana a las 9 P. M., en "El Diario Ilustrado".

Miraflores F. C. — Junta general para hoy, a las 8 P. M., en Crédito 488.

Unión de Profesores F. C.—Directorio para mañana, a las 4.30 P. M., en la secretaría, Rosas 1022. Se encarece la asistencia a los señores Oyarzún, Quiñones, Ramírez y Huidobro.

Esperanto F. C. — Las inscripciones para el viaje a Paine, que se efectuará el Domingo próximo, sólo se reciben hasta el Viernes en la secretaría, Nataniel 480, donde se hará entrega de la insignia correspondiente.

Gold Cross F. C. — Junta general para el Viernes a las 9 P. M., en "El Diario Ilustrado".

EL CONGRESO DEPORTIVO FERROVIARIO

SE VERIFICARA EN CONCEPCION BAJO LOS AUSPICIOS DE LA SECCION BIENESTAR DEL PERSONAL

Se proyecta constituir la Federación Deportiva Ferroviaria de Chile

La Federación Deportiva Ferroviaria Dirección General, ha dirigido al señor Carlos Valenzuela Cruchaga, ingeniero jefe de la Sección Bienestar del Personal, la siguiente nota:

"Distinguido señor: Esta Federación, a la cual están afiliados 15 Clubs de los diferentes departamentos, está empeñada en constituir una entidad que dirija todos los deportes dentro de los Ferrocarriles y esta no puede ser otra que la Federación Deportiva Ferroviaria de Chile.

La Federación que presido se ha preocupado ya de tomar opiniones entre los deportistas ferroviarios y ha observado que la idea ha encontrado muy buena acogida.

En vista de estas opiniones, esta Federación ha ido más lejos enviando circulares insinuando la conveniencia de aprovechar la concentración deportiva ferroviaria que habrá durante los cuatro primeros días de Noviembre próximo en la ciudad de Concepción para celebrar un Congreso Deportivo, en cuyo programa figuraría de preferencia la fundación de la Federación Deportiva Ferroviaria de Chile.

Tengo el agrado de adjuntarle la circular en referencia y además el proyecto de estatutos que esta Federación ha confeccionado para la nueva entidad. Como puede Ud. observarlo, dichos estatutos, en su artículo 2.o establecen que formará parte de la Confederación por derecho propio, el jefe de la Sección Bienestar del Personal.

Esta Federación se permite solicitar de Ud. quiera auspiciar, como jefe de la Sección Bienestar, el mencionado Congreso a fin de que él tenga todo el éxito que deseamos.

Saludan a Ud. con toda atención. — **Ramón Mancilla**, Presidente.— **Humberto Montecinos**, Secretario."

LAS ACTIVIDADES DEPORTIVAS DE ARICA

CONVERSANDO CON EL ENTUSIASTA DIRIGENTE SEÑOR ENRIQUE GUZMAN

Anteanoche tuvimos la grata visita del Sr. Enrique Guzmán A., prestigioso miembro de la Liga Arica de Foot-Ball, y presidente de la Asociación de Referees, Sección Arica, y que trae un saludo de los deportistas norteños para los de la capital.

Con una gentileza propia de los buenos deportistas, se sirvió contestar a nuestras preguntas sobre las

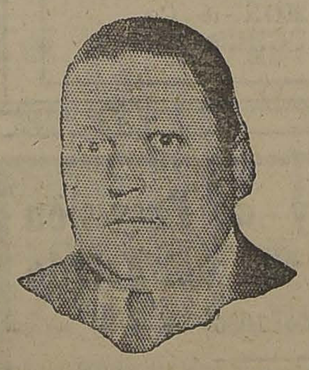

Sr. ENRIQUE GUZMAN

actividades en esa región, ya que muy poco se sabe aquí del movimiento deportivo en el Norte.

Nuestra primera pregunta se refirió a la marcha que lleva la Liga en la actualidad.

—Sus actividades, por el momento, —nos contestó, — se limitan a dedicarlas especialmente a preparar competencias de Water Polo, deporte que en el verano se practica con mucho entusiasmo, ya que la temporada de football ha terminado.

¿. . .?

El football y atletismo son los ejercicios físicos de preferencia y han tenido un lucido desarrollo.

En football cuenta con seis clubs bien organizados y compiten en las cuatro divisiones con cuadros homogéneos y entusiastas.

Los lances oficiales que se realizan en la cancha de la Liga, se ven honradas Domingo a Domingo, por un numeroso público.

¿. . .?

En la temporada recién terminada han ocupado los primeros puestos los siguientes clubs:

1.a División. — El Unión Maestranza.

2.a División. — El Cóndor Sporting Club.

3.a División. — El Naval.

4.a División. — En empate Cóndor y Naval.

El Unión Maestranza se adjudicó definitivamente la valiosa copa donada por el señor Gastón Pages, que fué un entusiasta propulsor de los deportes.

El Challenge fué obtenido después de dos años de intensa lucha.

Los estímulos para las competencias son valiosos, algunos donados por el comercio y otros adquiridos con fondos de la institución.

—¿. . .?

Contamos con un terreno que, si bien no tiene césped, en cambio se está habitando actualmente para dejarlo en buenas condiciones. Se espera que en la próxima temporada cuente con las comodidades del caso, para jugadores y espectadores.

—¿. . .?

—Nuestras relaciones con instituciones congéneres se han limitado solamente a Tacna, con quienes jugamos hace poco, y fué un acontecimiento deportivo. Naturalmente que son nuestros más ardientes deseos el de estrechar relaciones con Lima de las provincias del Sur, pero debido al enorme costo de los viajes, se hace casi imposible cumplir con nuestros propósitos de acercamiento deportivo.

—¿. . .?

En cuanto a las actividades atléticas les diré, que se efectúan tornados o tres veces al año y logramos reunir un selecto grupo de atletas.

—¿. . .?

—Los deportes en Arica obtendrán un mayor progreso con la construcción del Estadio, cuyos terrenos han sido cedidos para este objeto. Sólo se espera la ayuda fiscal, ya solicitada, para empezar los trabajos del caso.

—¿. . .?

—La institución fué fundada el 21 de Mayo de 1913, y entre sus principales figuras se destaca la personalidad del señor Arturo Gallo, que con todo acierto dirige los destinos de la institución casi desde su fundación.

Lo secundan en sus labores los distinguidos deportistas señores: Daniel Copaja, Rafael Mella, Guillermo Sánchez, teniente de marina señor Arturo Fuller; Domingo Sánchez, Ernesto Flores y otros.

—¿. . .?

—La Asociación de Arbitros que tengo el honor de presidir, cuenta con mucho entusiasmo y actividad a las labores deportivas de la Liga.

Se han formado en su seno algunos jóvenes que dirigen con todo acierto los encuentros de football.

Finalmente, el señor Guzmán se refiere a la acción que le ha cabido desempeñar a "La Nación", en el fomento de la cultura física y tiene palabras de reconocimiento para esta obra de salvación de la raza.

Gran Triunfo
DE LA INDUSTRIA NACIONAL
Anilinas para teñir en casa. Reconocida por los mismos competidores:
POR SU FAMA LA
ANILINA MUNDIAL
POR SU USO LA
ANILINA UNIVERSAL
POR SU EXITO LA
Anilina Ideal
FABRICANTE
LUIS A. GROEBE
SAN PABLO 2865 :—: SANTIAGO
C-18

VIAS URINARIAS
DISMINE FAVROT
Capsulas conteniendo la totalidad de los principios activos retirados
del BUCCHU
ANTISEPTICO URINARIO
ANALGESICO — DIURETICO
Nuevo Remedio recetado por los autoridades medicas.
Experimentado con el mayor éxito en Paris en los celebres hospitales de San-Luis y de San-Lazaro.
Agota el flujo en algunos dias.
Hace desaparecer en unas cuantas horas los dolores agudos de la micción.
Clarifica las orinas.
Blenorragia, Uretritis cronica, Cistitis, Prostatis, Reumatismo blenorragico.
Eficacisima contra los Colicos nefriticos.
DOSIS : 6 capsulas al dia.
Laboratorios A. FERRÉ, BLOTTIÈRE y Cie. Doctor en medicina. Farmaceuticos de 1.a clase.
6 Rue Dombasle, Paris.

SINDICATOS BLANCOS

Hace poco se publicó en uno de los diarios de Santiago una carta que el presbítero don Guillermo Viviani enviaba desde Valparaíso a un organismo llamado Gran Confederación Sindical del Trabajo que funciona en la calle Salas, en la cual se vierten conceptos antojadizos en contra de los sindicatos blancos de esta Confederación que representamos.

Consideraciones de índole superior, no ajenas a la investidura de que está revestido su autor, nos habían hecho diferir la contestación que merece tan inexplicable ataque de una persona por quien tenemos un concepto desprovisto de prejuicios; pero ahora rompemos ese silencio porque de esa carta se están sirviendo algunos elementos desquiciadores para seguir desconceptuándonos ante la opinión pública, y destrozar así una verdadera organización como es la Confederación con sus diez o más sindicatos adheridos.

Ante todo, debemos dejar constancia que la llamada Confederación Sindical del Trabajo, a la cual se dirigió el señor Viviani, es un organismo sin vitalidad alguna, que posee estatutos con personalidad jurídica, es cierto, pero como la poseen tantas otras instituciones que no existen nada más que en el nombre, y de cuya personalidad jurídica se aprovechan unos cuantos miembros del Partido Popular que están allí en el carácter sólo de propagandistas, y que no representan a ninguna profesión organizada. Y entre éstas están los que buscan la muerte de los sindicatos blancos, no adictos a sus ideales políticos.

Dice el señor Viviani en su carta que los sindicatos organizados por el presbítero don Samuel Díaz Ossa, son sindicatos patronales, que están, además, influenciados por un partido político que tiene en ellos sus instrumentos.

No queremos hacerle la ofensa al señor Viviani de creerlo despechado porque el señor Díaz Ossa le haya venido a reemplazar en el puesto de secretario de la Acción Social Católica, en cuyo carácter ha estimulado la acción sindical de los obreros como lo estimulaba el señor Viviani cuando él era secretario: no sería creerle de un criterio estrecho. Lo que hay es que al señor Viviani le están informando muy mal los discípulos que tiene en ésta, y éstos lo están haciendo caer en renuncios con la propia acción de sus superiores que está inspirada en la doctrina de los Pontífices.

No hay ninguna razón para decir que los sindicatos católicos son sindicatos patronales. Por sus estatutos y por sus componentes, están basados en la doctrina sindical pura. Son de obreros para obreros y dirigidos para obreros. Ahora si el señor Viviani cree que él es el único depositario de la idea sindical pura y que todo lo que se haga sin él no está encauzado en el ideal, eso, es otro cuento. Por nuestra parte, creemos que el sindicalismo no es, ni puede ser monopolio de nadie. Despreciamos el personalismo, por que esa es una nueva forma del egoismo y que anhelamos matar.

En cuanto a que el Partido Conservador tenga ingerencia directa o indirecta en los sindicatos, es todavía un mayor desconocimiento de las cosas. Tal cosa, sólo se le puede ocurrir a una persona como el señor Viviani, que padece de conservadorofobia aguda, lo que le hace ver conservantismo en todas partes.

Es verdad, señor Viviani, que entre los sindicalistas hay obreros que pertenecen al Partido Conservador, pero también los hay que sustentan otros credos políticos, y no hay derecho alguno para afirmar que los sindicatos están sirviendo intereses particularistas de cualquier clase que sean. La política está desterrada en absoluto de nuestros organismos. Pero no por eso vamos a cerrar las puertas a los que están hoy por hoy afiliados a partidos políticos que con razón o sin ella consideraran como medio para lograr la dictación de leyes que el sindicalismo por sí sólo no puede realizar todavía.

Terminamos, pues, protestando del concepto erróneo que de los sindicatos blancos se ha formado el presbítero señor Viviani, y lamentamos que una persona como él se deje arrastrar por la pasión y por el personalismo, prestándose para ayudar a los elementos repudiados por nosotros, a que socaven los cimientos de una organización que será grande y poderosa, tal como la quiere el ideal sindicalista y como lo quiere la Democracia Cristiana. —(Firmado). — **José Luis Sepúlveda M.**, presidente. —**Nicolás Beltrand**, vice-presidente. —**Vicente Vico**, secretario general. — **Manuel Jorquera O.**, secretario. — **Angel Quevedo, Heriberto Escobar A.**, sub-tesorero".

ECOS DE UNA FIESTA

LA COMISION DE FIESTAS DEL CENTRO INSTRUCTIVO POLICIAL MANUEL CONCHA P. HABIA PREPARADO UN PIC-NIC EL CUAL SE REALIZO EN LA QUINTA LA BOHEME. PUBLICAMOS UNA PARTE DE LOS ASISTENTES A DICHA FIESTA

UNION DE PELUQUEROS. — En junta general ordinaria celebrada por esta institución el Miércoles 10 del actual, se tomaron entre otros, los siguientes acuerdos:

1.o Aceptar como socios de la institución, a los señores Antonio Sánz, Primo Preibatista, Emilio Sasso, Desiderio Jara, Juan Verdaguier y Emilio Aguilera.

2.o Dejar en tabla a los señores José Luis Ureña, Manuel Verdugo, Gerardo Valderrama, Ventura Silva, Pedro Nolasco Morales, Francisco Bustos Poblete, Manuel de la Cruz, Eudalio Verdaguier y Ramón García.

3.o Conceder su reincorporación y a la vez su rehabilitación, al exsocio, señor Luis Alberto Soto.

CENTRO SOCIAL Y DEPORTIVO ADOLFO MORALES. — Junta general correspondiente al segundo semestre del año 1923. — Extracto de la junta general celebrada el 8 de los corrientes:

Se abrió la sesión, presidida por el Vice, señor H. Román, con la asistencia de la mayoría de los directores y numerosos socios y actuando de Secretario el titular, señor J. E. Román C. Se aprobó el acta de la junta general del 10 de Setiembre. Las solicitudes de la señorita Rosa Solís V. y del señor José Masanés O. Se aprobó en general el balance de Tesorería correspondiente al primer semestre del año, dada por el Pro-Tesorero. Se nombraron delegados ante la Federación Amateurs de Box, a los señores Manuel Medina y Luis Santelices. Se acordó enviar por Secretaría notas a los socios atrasados en sus cuotas, dándoles de plazo hasta el 1.º de Noviembre. A partir del 1.º de Enero de 1924, la cuota mensual ordinaria será de 3 pesos. Reintegrar la comisión de fiestas, la que quedó compuesta por las señoritas Raquel Meneses y B. Román, los jóvenes señores M. Briones, N. Medina, O. Román, R. Meneses, L. Román, O. Izquierdo y L. López. Efectuar los días 12, 13 y 14, en la noche, grandes fiestas y bailes en trajes, de fantasía y a gran orquesta; para tener derecho a ellos, se canjeará una tarjeta, cuyo valor es de 1 peso. A insistensia de los socios, el Secretario retiró su renuncia. Por lo avanzado de la hora, quedaron para otra sesión varias correspondencias, lo mismo que el próximo beneficio a favor de la Sección Box. El delegado de la Sección Football quedó de presentar a la próxima sesión el team completo y cobrar 1 peso por cada footballista. El Vice, ofreció un blader.

NUEVO CENTRO CULTURAL. — Ultimamente se han reunido varios jóvenes del barrio Independencia, y acordaron fundar un centro cultural, denominado Tomás Gatica Martínez. En esta reunión se tomaron los siguientes acuerdos:

Nombrar provisoriamente a don Germán Arias Abarca, Presidente; don Luis Vidal M., Tesorero, y a don Carlos Torres Briones, Secretario.— Poner a disposición de los socios y adherentes, un registro, el que estará todos los días, de 5 a 7 P. M., en la Secretaría, Bezanilla número 1257, a fin de que sea firmado.—Fijar el próximo Sábado, a las 5 P. M., para inaugurar el Centro y celebrar su primera sesión, con el objeto de elegir definitivamente el Directorio que regirá los destinos de la institución.—Nombrar a don Carlos Torres Briones y a don Manuel Salcedo, a fin de que confeccionen los Estatutos del Centro.—Por unanimidad, se acordó comunicar estos acuerdos a don Tomás Gatica Martínez, y designarlo su Presidente honorario.

SOCIEDAD LA UNIVERSAL. — Se nos pide poner en conocimiento de los socios en general, que a fin de no contravenir a las terminantes disposiciones de los estatutos sociales, deben avisar con la oportunidad debida, cada vez que se cambien de domicilio, pues de lo contrario redunda en perjuicio de ellos mismos, toda vez que se encontrará la Secretaría social en la imposibilidad de comunicarles a tiempo los acuerdos de importancia que tome el Directorio o la junta general.

Puede hacerse esta comunicación por escrito.

—También se avisa que corresponde pagar la cuota mortuoria anticipada número 24, lo mismo que la anual de representación, del valor de 1 peso.

Todos los socios jubilados deben seguir pagando, hasta cinco años más de su jubilación, una cuota mensual de $ 1.10.

SECRETARIO DE LA JUNTA EJECUTIVA
SE DIRIGE HOY A VALLENAR EN JIRA DE PROPAGANDA

Dando cumplimiento a un acuerdo tomado por la Junta Ejecutiva de la Federación Obrera de Chile, en la mañana se dirigirá al norte el secretario general de esta organización, dirigente del laborismo nacional, señor Roberto Salinas Astudillo.

El señor Salinas Astudillo, al dirigirse a esa región, lleva la misión de propaganda societaria al mismo tiempo que llevará la representación del Comité Pro Salvación de la Raza.

En la Estacinó de los Ferrocarriles, el señor Salinas Astudillo será despedido por los dirigentes de la Federación Obrera de Chile y algunos amigos personales suyos.

SOCIEDAD UNION ANDRES BELLO. — En la última junta general celebrada el 15 del presente por esta Sociedad se eligió el nuevo directorio, el cual quedó compuesto en la forma siguiente, por una gran mayoría, para dirigir los destinos de la institución en el período 1923-1924:

Presidente, señor Víctor M. Olea; vicepresidente, señor José Aqueveque, reelegido; secretario, señor Lorenzo Pérez E., reelegido; prosecretario, señor Carlos Parra M.; tesorero, señor Manuel Quiñones; subtesorero, señor Rosalindo Armijo; directores, señores Amador Gutiérrez, Mario Arriagada, Teófilo Castillo, Nicolás Berestay, Erasmo Escudero, Juan de Dios Mateluna, Juan Mejías, Luis Tobar y Juan Ferragud.

SOCIEDAD DE ADELANTO LOCAL DE LA POBLACION NUEVA MAESTRANZA. — Se nos ha rogado pedir a todos los propietarios y vecinos de esta Población que asistan a una reunión que se llevará a efecto el próximo Domingo 21 del presente, en el local de la Escuela, calle Francisco Huneeus, entre Santa Margarita y Camino Melipilla.

El objeto de esta reunión, es para dar cuenta de los trabajos realizados por el Directorio, con respecto a la instalación eléctrica, servicio que sólo necesita la aprobación de los vecinos para su iniciación.

CENTRO SANTIAGO DE LA U. N. — En sesión celebrada el 8 del presente, se tomaron los siguientes acuerdos:

1.º Aceptar como socios a los señores Miguel Baeza y Vicente Cuñier, patrocinados por el señor Ernesto Barrientos; 2.º Se nombró al señor Julio A. Salinas como delegado al Consejo Provincial, en reemplazo del señor Carlos Roland.

FIESTAS SOCIALES

ACADEMIA DE BAILES BLANCO ENCALADA—El baile de fantasía del próximo Sábado.—Hoy, de 9 a 10 P. M., se llevará a efecto la clase instructiva para las señoritas y jóvenes socios de esta Academia, que ignoren los bailes más en boga y de 10 adelante se verificará un gran baile social.

Además la comisión de fiestas respectiva organiza para el próximo Sábado un gran baile de fantasía con premios para las parejas que presenten los mejores disfraces.

Estas reuniones serán amenizadas por la reputada orquesta típica Jazz Band, que dirige la profesora señorita Luisa Salwes.

Local social, Avenida Blanco Encalada N.o 2820.

EL DIA DE LOS EMPLEADOS.— Gran baile de fantasía en el Cerro Santa Lucía.—Con gran entusiasmo se preparan este año los empleados de comercio para celebrar la llegada de la Primavera, con un gran baile en la terraza del Cerro Santa Lucía, el que será regiamente iluminado.

La sección empleados de comercio, Sociedad que auspicia este baile, ha acordado llevar a efecto un concurso de disfraces, con varios y valiosos premios.

El Orfeón Camilo Ortúzar y varias orquestas Jazz Band, amenizarán este baile.

Las entradas valen sólo 5 pesos para caballeros y 2 pesos para señoritas y se venden en San Diego 428 y 653.

SOCIEDAD DE S. M. BERNARDO O'HIGGINS. — Esta institución llevará a efecto próximamente una fiesta a beneficio de sus fondos sociales, en el salón de la Sociedad Comerciantes del Mercado Central, Avenida La Paz N.o 8. Habrá un acto literario-musical, con la colaboración del cuadro La Unión Nacional y se sortearán unos lindos objetos que han sido donados por el socio señor Maximiliano Navarrete.

CENTRO SOCIAL BELLAVISTA. —A junta general para hoy, a las 9 P. M. Se encarece la asistencia.

Sociedad de Artesanos La Unión
EL BAILE DE FANTASIA DEL PROXIMO SABADO

La comisión de fiestas de esta institución prepara con todo entusiasmo el gran baile de fantasía que se llevará a efecto en los espaciosos salones que posee esta institución en su local social, ubicado en Riquelme 851, el próximo Sábado, a las 9 P. M.

Este baile será a beneficio de la familia del ex - Presidente de la comisión de fiestas, don Efraín Madrid. No hay duda que tanto por el fin a que se dedica como igualmente por el cariño que gozaba este inolvidable dirigente obrero, resultará esta fiesta un completo éxito.

Para las mejores parejas que se presenten disfrazadas habrá premios, y se hará entrega en la misma noche.

El baile será amenizado por una orquesta compuesta de seis profesores, bajo la dirección de los señores Neira y Fuentes.

La conferencia del próximo Jueves
EN EL SALON DEL CONSEJO FERROVIARIO

La comisión de propaganda del Consejo de Ferroviarios ha preparado para mañana Jueves una importante velada literario-musical y conferencia, la que se llevará a efecto en el espacioso salón que posee esta sociedad en la calle Bascuñán 542.

La conferencia estará a cargo del diputado señor Luis E. Recabarren, el cual disertará sobre "La organización sindical en Rusia". Se nos encarga invitar a todos los obreros de esta localidad y en especial a los ferroviarios.

SOCIEDAD JUVENTUD ESPERANTISTA DE SAN EUGENIO. — Con brillo extraordinario se han efectuado las fiestas con que la juvenud de San Eugenio conmemoró la llegada de la Primavera. El paseo de los disfrazados por las calles de la Población se hizo con todo entusiasmo el Domingo en la mañana. En la tarde se realizaron números bufos en la cancha deportiva, siguiéndose después la batalla de serpentinas en el local social, terminando con un gran baile de fantasía que adquirió grandes proporciones por el gran número de danzantes, que lucían lujosos y pintorescos disfraces, ofreciendo un aspecto fantástico y agradable.

EN LA SECCION EMPLEADOS DE COMERCIO.—Con bastante público se llevó a efecto el Domingo próximo pasado, la conferencia anunciada en homenaje a Ferrer.

El señor Pedro Giaconi, miembro de la Sección Empleados de Comercio, dió a conocer a la concurrencia las ideas y las obras de este luchador.

Varios números de declamación dieron mayor realce a este homenaje, retirándose el público gratamente impresionado

El Sábado 20, Día de los Empleados, esta sección llevará a efecto un gran baile de fantasía en el Cerro Santa Lucía.

CENTRO SOCIAL CATOLICO CARMELO Y FRAGA. — Sección Sindicato. — El Sábado próximo se llevará a efecto una gran velada literario-musical a beneficio del sindicato El señor Miguel Arce S. vende las entradas de 7 a 8 P. M. en Independencia 180.

CENTRO CULTURAL Y DEPORTIVO EL ALBA. — Hoy habrá clase instructiva a las 9 P. M., en su local, San Francisco 608.

UNION DE LOS TIPOGRAFOS. —Esta noche, a las 9, se llevará a efecto en su local social un baile familiar; Sábado, a las 9 P. M., baile social, el que será amenizado por una orquesta de 4 profesores.

SOCIEDADES MUTUALISTAS CATOLICAS

Día a día ha continuado reuniéndose la comisión organizadora de este Congreso para preparar esta asamblea de obreros católicos.

Las sociedades adheridas a la Federación Chilena del Trabajo y todas aquellas que no lo son podrán formar parte activa del Congreso, estando representadas en la siguiente forma:

Cinco delegados, miembros de directorio de las sociedades mutualistas, sindicatos blancos, etc.

Cinco delegados nombrados por las asambleas de esas corporaciones.

Un director eclesiástico de cada sociedad mutualista católica.

Los delegados de las sociedades federadas, cuyos poderes hayan sido aprobados por la Federación Chilena del Trabajo, antes del 30 de Setiembre último.

Serán adherentes al Congreso aquellas personas que pertenecen a las dichas sociedades, firmando solicitud de adhesión y abonando una cuota mínima de un peso. Podrán participar también como adherentes, aquellos que acepten el programa del Congreso, firmen solicitud de adhesión y abonen una cuota de 5 pesos.

El programa de temas está totalmente confeccionado y consta de 6 secciones: mutualidad, cooperación, sindicalismo, orientaciones económico-sociales, previsión social e higiene social.

Casi todos los trabajos han sido asignados y sus relatores deberán presentarlos a la comisión organizadora antes del 28 del presente mes.

Las sesiones plenarias del Congreso comenzarán el día 6 de Noviembre para terminar el 11, salvo que algún inconveniente haga anticipar o atrasar la fecha de iniciación.

El reglamento sala saldrá imprenso en pocos días más y lo daremos a conocer oportunamente.

La secretaría general del Congreso necesita las direcciones exactas de los presidentes y delegados de las instituciones pertenecientes a la Federación, como asimismo que acrediten cuanto antes las delegaciones al Congreso y anoten en los poderes las direcciones de los delegados que corresponde designar.

Se han recibido adhesiones de algunas colectividades, las que se nos encarga agradecer, manifestándole que envíen a sus secretarios para que estén al corriente de los preparativos del Congreso.

En la reunión que esta noche celebrará la Federación, debe dar cuenta de su cometido la comisión organizadora. Nos pide esta comisión citemos a los señores delegados de sociedades, pues hay importantes novedades que darles a conocer.

Ataques de Grippe son sanados rápidamente con OBLEAS LAFFONI

PUBLICACIONES DE LA ASOCIACION DE CUADROS ARTISTICOS OBREROS DE CHILE

CUADRO ALEJANDRO FLORES. —Para hoy a sesión ordinaria, a las 8.30 P. M., en el local de costumbre, en especial a los señores A. Díaz, P. Bravo, V. Vargas, L. Lavín, E. Navia, R. Correa, F. Contreras, R. Fredes, M Prieto y señoritas Laura Navia Serena y Matilde Fredes.

CENTRO CULTURAL ARTISTICO ARTURO ALESSANDRI P. — A ensayo general para hoy, a las 8 P. M., en el local de la Federación de Obreros y Obreras en Calzado.

CUADRO FERMIN VIVACETA. —Hoy, a las 9 P. M., en Tarapacá 721, a todos los que toman parte en el programa para la velada del Sábado 20, en la Sociedad Unión de Peluqueros.

CONJUNTO TEATRAL PACO RAMIRO. — Cita para hoy, a las 8.30 P. M., a los que toman parte en la velada a beneficio de los empleados del Teatro Coliseo, especialmente a los señores Eduardo Muñoz, Ricardo 2.o Villagra y Paulino Román. Mañana, a las 9 P. M., ensayo, en Gálvez 917.

—Se encuentra enfermo el secretario del Conjunto Paco Ramiro y prosecretario de la Asociación, señor Alberto Tapia; se ruega a los socios pasen por su domicilio, San Francisco 754.

ACUERDOS SOCIALES
Limpiadores de calzado

Hace algún tiempo se formó en Santiago una sociedad de socorros mutuos y deportes entre los limpiadores de calzado.

La nueva institución ha venido progresando rápidamente hasta alcanzar un grado de bello florecimiento.

A fin de impulsar las actividades sociales, su directorio ha lanzado al gremio de limpiadores de calzado de la capital un manifiesto llamando a cooperar en la obra institucional a todas las personas que se dedican a dicho trabajo.

CENTRO DE EMPAPELADORES MANUEL ESCALONA. — En sesión celebrada el Domingo próximo pasado se tomaron, entre otros, los siguientes acuerdos:

Citar a junta general extraordinaria para el Domingo 21, a fin de nombrar el nuevo directorio; para tratar sobre la aprobación de estatutos y sobre el paseo que se efectuará próximamente.

Comité Obrero Ejecutivo

El Sábado 20 del actual se llevará efecto una fiesta en el Teatro Politeama en honor del señor Daniel Labbé. A esta fiesta asistirán los miembros de numerosas instituciones amigos y camaradas del festejado. Los señores: doctor Díaz Gascogne, Germán Moncada y A. Valenzuela, disertarán en esta velada sobre tópicos de interés.

La señorita Estrella Latapiat tendrá a su cargo interesantes números de variedades. El conjunto Araya Latapiat pondrá en escena "La silla vacía". La parte musical estará a cargo de la Estudiantina Unión.

Las entradas se encuentran a la venta en Arturo Prat 28, Estado 363, San Alfonso 26 y Chacabuco 1011.

COMITE LOCAL PRO - TERCER CONGRESO TIPOGRAFICO
Su labor. — El próximo sorteo.— La reunión de mañana. — Jira de Propaganda

(Versión Oficial)

Mucho interés ha despertado en casi todos los talleres los acuerdos tomados por este comité, que por mandato de una asamblea de la Federación de Obreros de Imprenta, se ha tomado la tarea de procurar los medios económicos que han de aportar al mejor éxito de la celebración del Tercer Congreso Tipográfico, que en los últimos días del presente año se efectuará en la progresista ciudad de Temuco, donde, por otra parte, el gremio se apresta para acoger como merecen todas las delegaciones de las secciones de este organismo y a las sociedades de carácter mutual, que se harán representar, en especial a las iniciadoras de estos torneos del gremio, como son la Unión de los Tipógrafos de esta capital y las colectividades tipográficas de Valparaíso.

El acuerdo tomado por el comité local y de efectos más inmediatos, ha sido, sin duda el sorteo de dinero que se llevará a cabo lo más pronto posible. Ya mañana estarán listos los talonarios y se hará un llamado a los federados de buena voluntad para que se hagan cargo de ellos en los diferentes talleres. El valor de cada número será de un peso y habrá premios de $ 50, 20, 10 y 2 pares de calzado fino, uno para señorita y otro para caballero.

El objeto principal que persigue el comité santiaguino, es enviar un delegado a las ciudades de Rancagua, San Fernando, Curicó y Talca, con el objeto de que los tipógrafos de esas localidades se pongan en actividad y traten de estudiar la importancia del Congreso de Temuco y que envíen delegados.

También se dan los pasos necesarios para obtener un beneficio en algún teatro o circo, para cuyo efecto, se tiene el ofrecimiento de valiosos elementos artísticos y números de box, que tanto agrada a nuestro gremio.

—Mañana, a las 8.30, celebrará reunión el comité para tratar varios asuntos importantes.

CONSEJO INDUSTRIAL DE MANUFACTURA. — Hoy se reunen los miembros de este cuerpo representativo, a las 8.30 P. M., en el local de la Sección Tabacaleros, Maipú 830. Los delegados que representan las distintas secciones deben asistir a esta reunión.

Mañana Jueves, a las 8.30 de la noche se realizará en este mismo local la conferencia auspiciada por la Junta Provincial, la que estará a cargo del diputado comunista Luis E. Recabarren, con el siguiente tema: "Medios de engrandecer la organización para alcanzar el bienestar de sus asociados".

El Domingo próximo celebrará asamblea plenaria este Consejo, a las 9 A. M., en el mismo local. A esta asamblea deben asistir los federados de todas las secciones que componen este Consejo.

CENTRO EZEQUIEL VILCHES. —Hoy partirá a Valdivia el señor Manuel Miño, presidente de este Centro. El señor Miño va en representación de la Sociedad Manuel Rodríguez a la fiesta de las bodas de plata de la escuela de la Sociedad Fraternidad, de Valdivia.

Necesitamos Persona

relacionada y que conozca el negocio de compra-venta de propiedades urbanas en Santiago.

Dirigirse por escrito indicando referencias a

CASILLA 2443. — SANTIAGO

Crema Araucana

Quita manchas, pecas, espinillas y empeines de la cara.

Pídase en todas las Boticas.

Despierta Amigo!

"Gets-It" PARA CALLOS

En todos Droguerías

DAUBE y Co.

VALPARAISO - SANTIAGO CONCEPCION

COMPAÑIA CHILENA DE TABACOS

DIVIDENDO PROVISORIO

Desde el día 23 del actual se pagará a los señores accionistas, en el BANCO ESPAÑOL DE CHILE, un dividendo provisorio de $ 2, por acción.

El Registro de Accionistas quedará cerrado desde el día 15 al 23, inclusive.

Valparaíso, 13 de Octubre de 1923.

EL DIRECTORIO.

O-23

Correa de Suela Inglesa

De superior calidad, desde 1 1/2" hasta 8".

OFRECE:

GUILLERMO SEEMANN

ROSAS N.o 1119

¡BARATURA!

Casa Moletto Hnos. - Catedral 2202. - Hoy Miércoles 17

SEDERIA

CREPP, Georgett, en colores, pura seda, metro	$ 17.00
CREPE Marrocain negro de seda, rica clase, metro	$ 26.00
MEJOR clase en colores, metro	$ 42.00
JERSEY pura seda, negro y en colores, metro	$ 38.00
ESPUMILLA varios colores y negra, antes $ 38, ahora, metro	$ 28.00

GENEROS, VARIOS

BRIN de hilo especial para traje niños, metro	$ 3.20
MEJOR clase, metro	$ 4.80
ESPUMILLA de hilo todos colores, metro	$ 7.60
CEFIROS para camisas, metro desde	$ 1.90
GASA de fantasía, metro desde	$ 1.60
CREPELINA en colores, metro desde	$ 2.40
ESPONJA inglesa, todos colores, metro	$ 5.80

ARTICULOS VARIOS

GUANTES de hilo en colores, par desde	$ 3.80
1 LOTE de tiras bordadas, metro	$ 0.90
VESTIDOS bordados para niñitas	$ 16.00
MAMELUCOS para niños, c|u.	$ 5.60
DELANTALES blancos para niños, c|u.	$ 5.20
1 LOTE cintas colores, metro	$ 0.80
CHOMBAS de lana, c|u.	$ 26.00
PAÑUELOS bordados, caja	$ 5.80
PAÑUELOS blancos, docena	$ 3.20
CALCETINES para hombres, par	$ 1.20
MEDIAS para señora, par	$ 1.50
HULE blanco para mesa, metro	$ 7.80
LINOLEUM, ancho 1.80, metro	$ 15.00
TRIPE linoleum, metro desde	$ 6.50
CREA italiana para sábanas, ancho 1.60 metro	$ 6.20
CREA italiana para Sábanas, ancho 1.80 metro	$ 7.50
CREA italiana para sábanas, ancho 2.00 metro	$ 8.80

COMESTIBLES

ACEITE Betus, botella	$ 6.40
SAPOLIO Morgan's pan	$ 1.10
MAICENA Clements, 4 paquetes	$ 1.60
PAPAYAS en almíbar, tarro	$ 2.00
ERIZOS natural, tarro	$ 0.90
SARDINA noruega, tarro	$ 0.80
TE PEARKS, especialidad de la casa, kilo	$ 14.00

MENAJE

JARROS de cristal, varias formas y colores, c|u.	$ 7.20
TAZAS para té, decoradas, c|u.	$ 1.80
TAZAS para café, decoradas, c|u.	$ 1.30
PLATOS hondos y planos, c|u.	$ 1.90
MOLINILLOS para café, c|u.	$ 2.60
SALIVERAS esmaltadas y niqueladas c|u.	$ 4.90

O-16

EL REY DE LOS CIGARRILLOS HABANOS

$ 1.20 CAJETILLA

THE MONARCH

CUADRO ARTISTICO VITALAZA. — El Domingo próximo llevará a efecto este conjunto una gran velada en el teatro Liga del Trabajo, en la cual se pondrá en escena la obra intitulada "El padre del hijo de mi mujer".

—Se ha citado a sesión de directorio para hoy, a las 8.30 P. M.; y a ensayo para mañana y el Viernes a la misma hora.

CITACIONES

Sociedad La Universal.—A junta general extraordinaria para el Domingo próximo, a las 9 A. M.

Centro Policial Bernardo Gómez Solar.—Para hoy, a las 9 P. M., en su local, A. Prat 1136, a los señores Víctor Sepúlveda, Manuel Rojas, Juan Comandari, Federico Mafioletti, Oscar Ibarra, José López, Manuel Riera, Alejandro Urbina, José Lacea y José Santos Contreras.

Confederación de Sindicatos Blancos de Chile. — Esta noche, a las 8, celebrará sesión esta institución para seguir tratando los diversos asuntos que tiene pendiente, relacionados con la organización de los sindicatos obreros.

Sociedad Unión Andrés Bello. — Al directorio para hoy, a sesión, a las 9.30 P. M.; a la comisión de fiestas, a las 9 P. M., para tratar del próximo aniversario. Se encarece la asistencia.

Sociedad Sportiva de Socorros Mutuos 20 de Enero. — A junta general para, hoy Miércoles, a las 9 P. M., en Bandera 657.

Sociedad Unión de Peluqueros. — A sesión de directorio, para hoy, a las 9 P. M., en nuestro local social.

Sociedad de Socorros Mutuos Manuel Rodríguez. — A sesión de Directorio, para hoy, a las 8 y media P. M.

CONJUNTO TEATRAL ARGENTINA.—A sesión ordinaria para hoy a las 8.30 P. M., en su secretaría Arturo Prat 1686.

Instructiva Obrera. — Para mañana a las 9 P. M. a junta general en el local social.

Sociedad de S. M. "Juan M. Dávila Baeza". — A sesión de Directorio, para mañana Jueves, a la 8 y media P. M., en su local social, San Francisco 668.

A junta ordinaria, para el próximo Domingo 21, a las 10 A. M.

Tabla: Balances de Tesorería cuentas.

Centro de organización sindical "Carmelo y Fraga". — A junta general, para hoy Miércoles 17 del presente, a las 8 P. M.

Centro Recreativo La Ilustración". — Para mañana a las 3 y media, a una junta general extraordinaria.

PARA SU GUAGUA

EL MEJOR ALIMENTO Y SUBSTITUTO PARA LA LECHE HUMANA ES LA

LECHE CONDENSADA LECHERO

EXTRACTO DE LA REVISTA MEDICA DE CHILE

"Desde el Profesor del Río que no gran pocos los casos en que había podido constatar que el uso de la Leche Condensada había solucionado en forma maravillosa y por demás satisfactoria el serio problema del régimen alimenticio de criaturas dispépticas, enteríticas o atróficas."

Weir Scott & Co. FABRICANTES PUNTARENAS, CHILE

GRAN REMEDIO UNIVERSAL

Nitro Ozona Lowe-Weirsflog, el único comprobado por medio de la radiografía que cura tuberculosis (tisis). Pruebas a la vista. Afamado desde 1887. Cura radicalmente hígado, riñones, estómago, pulmonía, bronquitis, asma, hipertrofia, diabetes, albuminuria, reumatismo, hidropesía, obesidad, raquitismo, epilepsia, apoplegía, anemia, catarro intestinal, disentería, apendicitis, peritonitis, almorranas, fístulas furunculosas, enfermedades piel, sangre, enfermedades secretas. Prodigioso en aneurisma, en enfermedades corazón, cerebro, vista, espina dorsal, etc. Viruela, peste negra, hemorragia, peste bubónica, tifus, peste y fiebres en general son vencidas a las pocas horas con repetidos lavados intestinales y tomas. Igual tratamiento para demás enfermedades. Catecismo Nitro-Ozona, consúltelo todo enfermo, sea cual fuese el mal encontrará el medio seguro de sanar radicalmente. Remítole gratis quien lo pida.— Luis Lowe.— Claras 149. —Teléfono 1830.— Casilla 832.— Droguería Daube, boticas principales.

CAMBIO

BANCARIO .. .. $ 38.30
COMERCIAL . . . . . 38.—

EQUIVALENCIAS DEL CAMBIO BANCARIO:

1 dólar vale .. .. $ 38.53 1|4
1 franco . . . . . 0.51 3|4
1 lira .. .. 0.38 3|4
1 peseta 1.15
1 Nacional Ary. . . . . 2.75 1|2

PREMIO DEL ORO
191.70 o|o

UN PESO PAPEL VALE 6 9|32 PENIQUES

VALOR DE LA £ EN DOLARES

Los Bancos que a continuación se indican, fijaron ayer la siguiente cotización:

Banco de Chile.. .. .. 4.48.875
Bco. Anglo Sud-Americano 4.53 11|16

COTIZACIONES DE METALES

Cablegrama sobre cotizaciones de metales, correspondiente al día de ayer:

Estaño: £ 201.15.0 al contado, y 199.17.6 a plazo. Bajó: £ 0.12.6. al contado y. £ 0.10.0 a plazo.

Cobre Standard: £ 60,12.6 al contado, y £ 61.7.6 a plazo. No varío.

Plata: 31 7|16, al contado. No varió.

BOLSA DE COMERCIO

Movimiento

Bastante actividad se desarrolló rer durante ambas ruedas del merdo de valores. Las adjudicaciones bonos, repartidas en diversos tíos, alcanzaron a una cifra elevada. Entre los papeles mineros se vieon muy activos: Caylloma, Tocopilla Elqui, cuyas operaciones fueron uy numerosas. También se tranron diversos e importantes lotes Disputada, Martas, Kala-Uyu, lallagua, Minera, Colquirí, Lebu, ranciscas, Espinos, Salvador y Ara-

De las sociedades varias, sobresaron por el número de acciones ansadas: Gas de Santiago y Elecicidad Industrial.

Por último, se adjudicaron diverslotes de Antofagasta, Banco Esñol y Banco de Chile.

En cuanto a los precios, no se demostró una tendencia bien definida.

FLUCTUACIONES

Subieron

Caja 7-1, 1|4; Caja 8-1|2, 1|8; Hipotecario 7-1, 1|4; Banco Nacional, 1|2; Caylloma, 7|8; Colquirí, 5|8; Disputada, 1|4; Domeyko, 2|8; Lebu, 1; Minera, 1|8; Chilena de Potasa Antofagasta, 1 1|4; Galicia, 3|8; Gas Santiago, 1; Compañía Industrial, 1 1|2.

Bajaron

Caja 8-1, 1|8; Hipotecario 8-1, 1|8; Banco Español, 1; Araca, 3; Kala-Uyu, 1; Llallagua, 6; Marta, 1; Oploca, 1; Salvador, 1|2; Tocopilla de 100 1|2 a 98 ex-dividendo; Lastenia 1; Loa, 1; Nueva Castilla, 1|4; Laguna Blanca, 1; Cervecerías Unidas 1; Electricidad Industrial, 1|2; Vapores, 3|4.

OPERACIONES DE AYER

Primera Rueda

100 Gas, 59.
30 Chile, 226.
409 Gas, 60.
000 Caja, 7-1, 94 1|4.
600 Caylloma, Nov., 1.o, 4 1|2.
100 Disputada, 59.
500 Disputada, Nov., 1.o, 59 1|2.
400 Disputada, Nov., 1.o, 59 3|4.
300 Disputada, Nov., 1.o, 60.
000 Caja 8 1|2, 97 1|4.
500 Marta, Nov., 1.o, 7 5|8.
000 Hipt., 8-1, 96 5|8.
300 Kala-Uya, Nov., 1.o, 44.
000 Caja, 8-1, 102 3|8.
600 Electricidad, 85.
100 Llallagua, Nov. 1.o, 437.
000 Caja, 8-2, 112.
700 Minera, Nov., 1.o, 83 1|8.
300 Caylloma, Nov., 1.o, 5 1|8.
200 Caylloma, Nov., 1.o, 5 1|8.
900 Caylloma, Nov., 1.o, 5 1|4.
500 Colquirí, Nov., 1.o, 7 3|4.

SEGUNDA RUEDA

000 Caja 8 1|2, 97 1|4.
14000 Hip. 8-1, 96 5|8.
600 Lebu, Nov. 1, 55.
30 Antofagasta, 56.
200 Caylloma, Nov. 1, 5 1|4.
20 Labrador, 74 1|2.
1000 Franciscas, Oct. 18, 6.
22 Electricidad, 86.
100 Elqui, Oct. 18, 12 1|2.
498 Gas, 60.
50 Lag. Blanca, 103.
5000 Caylloma, Nov. 1, 5 1|8.
200 Electricidad, 85.
900 Caylloma, Nov. 1, 5.
1500 Caylloma, Nov. 1, 5 1|4.
500 Caylloma, Oct. 18, 5 1|8.
1000 Espinos, Nov. 1, 2 1|8.
500 Colquirí, Nov. 1, 8 1|4.
400 Lebu, Oct., 18, 54 3|4.
1000 Espinos, Oct. 18, 2 1|8.
912 Antofagasta, Oct. 18, 56 1|2.
3000 Elqui, Nov. 1, 12 1|2.
300 Elqui, Oct. 18, 12 3|8.
100 Lebu, Nov. 1, 55 1|2.
100 Araca, Oct. 18, 139 3|4.
4000 Antofagasta, Nov. 1, 57 1|8.
200 Antofagasta, Nov. 1, 57 1|4.
200 Español, 151.
2400 Tocopilla, Nov. 1, 98.

PRECIOS DE COMPRADOR O VENDEDOR

TITULO	COMPRADOR Cantidad	Precio	VENDEDOR Cantidad	Precio
BONOS				
aja 8-1|2	....	....	5,000	97 1/2
aja 8-1	....	....	5,000	102 5/8
aja 7-1	1,000	94	50,000	94 1/4
aja 6-1	....	....	1,000	91
ipotecario 8-1	24,000	96 5/8	....	....
ipotecario 7-2	2,000	94	....	....
ipotecario 7-1	2,000	90 1/2	....	....
antizador.	....	....	2,000	94
BANCOS				
ile	....	....	100	226
spañol	....	....	30	152
ipotecario	10	710	....	....
dustria	1,000	16 1/2	....	....
acional	100	105	30	105
acional	20	104 1/2	....	....
MINERAS				
raca, Nov. 1.o	100	140	100	142 1/2
aylloma, Nov. 1.o	1,000	5	1,000	5 1/8
olquirí, Nov. 1.o	500	8 1/4	500	8 1/2
ichas	....	....	500	26
isputada Nov. 1.o	200	59	300	60
omeyko, Nov. 1.o	500	3 3/8	....	....
spino	2,000	2	....	....
spino, Nov. 1.o	....	....	2,000	2 1/4
atico, Oct. 18	....	....	1,000	8 1/4
uanuni, Nov. 1.o	....	....	100	61
ala-Uyu, Nov. 1.o	200	43	....	....
ebu, Nov. 1.o	150	55	....	....
lallagua, Nov. 1.o	....	....	100	435
rancisca, Nov. 1.o	500	6	....	....
rancisca, Oct. 18	....	....	1,000	6
arta, Nov. 1.o	....	....	500	7 5/8
inera, Nov. 1.o	....	....	200	33 1/8
lqui, Nov. 1.o	200	12 1/2	....	....
ploca, Oct. 18	....	....	100	140
alvador, Nov. 1.o	....	....	500	74 1/4
ocopilla, Nov. 1.o	500	98	100	98 1/2
res Puntas, Nov. 1.o	300	6	....	....
otasa	500	17	....	....
SALITRERAS				
ntofagasta, Nov. 1.o	500	57 1/4	....	....
hilena, Nov. 1.o	....	....	500	20
alicia, Oct. 18	....	....	500	36
astenia, Nov. 1.o	500	45 3/8	....	....
oa, Nov. 1.o	500	50	....	....
GANADERAS				
ente Grande, Nov. 1.o	....	....	200	44 1/2
ierra del Fuego, Oct. 18	100	114 1/2	....	....
VARIAS				
emento Melón, Oct. 18	....	....	300	45
lectricidad	100	85	....	....
s Stgo	8	60	....	....
alvoa, Nov. 1.o	....	....	100	12 1/2
ejidos El Salto	100	120	....	....
apores Nov. 1.o	....	....	100	30 1/4
lub Hípico	1	11,000	....	....
PETROLIFERAS				
ac. Petróleos	....	....	1,000	0.50
uhuetá	....	....	1,000	0.60
aupolicán	....	....	1,500	2
CIERRE A LAS 5 P. M.				
anbio	....	37 80	....	38.00
ro	....	191 20	....	191.70
ibras por oro	....	12 90	....	13.00
raca, Nov. 1.o	....	139 1/2	....	....
aylloma, Nov 1.o	....	5 1/8	....	....
olquirí, Nov. 1.o (transac.)	....	8 1/4	....	....
omeyko, Nov. 1.o	....	3 1/2	....	....
ebu, Nov. 1.o	....	....	....	56
lallagua, Nov. 1.o	....	....	....	432
arta, Nov. 1.o	....	6 5/8	....	....
inera, Nov. 1.o (transac)	....	33 1/8	....	....
qui, Nov. 1.o	....	....	....	....
ocopilla, Nov. 1.o (transac.)	....	98	....	....
lvador, Nov. 1.o (transac.)	....	73 3/4	....	....
ala-Uyu, Nov. 1.o	....	43	....	....
ntofagasta, Nov. 1.o	....	57 1/2	....	....
ilena Sal., Nov. 1.o	....	....	....	20

BUCKINGHAM
$ 1.80 $ 1.80
ES EL CIGARRILLO EJIPCIO
que se impone por su precio y su excelente calidad
COMPAÑIA INGLESA DE TABACOS
21-Oct.

CONSTRUCTORES
CEMENTO ROMANO
FABRICA LOPEZ MAQUEIRA
CALERA.— CASILLA 60.—TELEF. INGLES 39
La más grande economía es la mezcla para casas con cemento armado, 3 partes de López Maqueira y 1 parte Portland.
Venta por mayor y menor en Santiago:
Oficina y bodega: SANTA ROSA 385

OPERACIONES EN VALPARAISO

Primera Rueda

100 Cervezas, Nov., 1.o, 46 1|2.
200 Hipt. Valpso., 8-1, 97 1|2.
200 Industrial, Oct., 18, 34.
200 Fuegos, Oct., 18, 115.
100 Schwager, Oct., 18, 34.
800 Ch. Salitres, Nov., 1.o, 20.
200 Mineras, Oct., 18, 33 1|2.
100 Fuegos, Nov., 1.o, 116.
700 Mineras, Nov., 1.o, 33 1|4.
300 Fuegos, Oct., 18, 115 1|2.
500 Caylloma, Nov., 1.o, 4 5|8.
2000 Caylloma, Oct. 18, 4 5|8.
100 Vapores, Nov., 1.o, 30.
50 Loas, Oct., 18, 49.
200 Caylloma, Oct., 18, 4 3|4.
100 Vapores, Nov., 1.o, 29 3|4.
300 Vapores, Oct. 18, 29 3|4.
300 Vapores, Nov., 1.o, 29.85.
700 Caylloma, Nov., 1.o, 5.

Segunda Rueda

7000 Caylloma, Nov. 1.o, 5.
1500 Caylloma, Nov. 1.o, 4 7|8.
3200 Colquirí, Nov. 1.o, 8 1|4.
3000 Lastenia, Oct. 18, 45.
3000 Lastenia, Nov. 1.o, 45.22.
100 Tocopilla, Nov. 1.o, 99.
500 Castillas, Nov. 1.o, 20 3|4.
200 Aracas, Oct. 18, 139.
600 Loas, Oct. 18, 49.
100 Caylloma, Oct. 18, 5.
300 Galicias, Oct. 18, 36 1|2.
400 Huantos, Nov. 1.o, 34.
3000 Caylloma, Nov. 1.o, 5 1|8.

CAMBIO

Primera rueda: vendedor 38.60, y comprador 38.40.
Segunda rueda: vendedor 38,30, y comprador 38.00.

ORO

Primera rueda: vendedor 195.50, y comprador 195.00.
Segunda Rueda: vendedor 193.00, y comprador 192.50.

LIBRAS POR ORO

Primera rueda: vendedor 13.10, y comprador 13.00.
Segunda Rueda: vendedor 13.00, y comprador 12.90.

FERIA EDUARDO RODRIGUEZ Y CIA.

EXPOSICION ESQUINA DE ANTOFAGASTA. — REMATES LOS MARTES Y VIERNES. — OFICINA: HUERFANOS 2255. — CASILLA 3654. — TELEFONO 1031

Precios corrientes de la Feria de Animales del 16 de Octubre de 1923

Terneros:
De pie, gordos, desde 50 a 130.
De un año, 80 a 160.
Novillos:
De 1 1|2 año, mestizos, 120 a 190.
De 2 años, 200 a 290.
De 3 años 350 a 480.
Vaquillas:
De 1 y medio año, de 150 a 200.
De 2 años, 180 a 250.
De 3 años, 250 a 350.
Vacas:
Flacas, 180 a 220.
A media gordura, 260 a 320.
Gordas, 400 a 520.
Argentinas gordas, 450 a 550.
Paricas, mestizas, 400 a 500.
Bueyes:
Flacos, 200 a 240.
A media gordura, 350 a 400.
Gordos, 450 a 650.
De trabajo, 400 a 500.
Varios:
Corderos, 22 a 27.
Yeguas, 50 a 400.
Caballos, 50 a 300.
Mulas, 50 a 200.

VENTAS AL PESO

Vacas, 0.70 a 1.00.
Bueyes, 0.80 a 1.00.
Novillos, 0.70 a 0.95.
Vacas argentinas, 0.88 a 1 1|8.

TATTERSALL

PRECIOS CORRIENTES EN LA FERIA DEL 15 DE OCT. DE 1923

Terneros de pie, desde $ 60 a 135.
Terneros de 1 año, 83 a 158.
Terneros de 1 1|2 año, 128 a 192.
Nov. de 2 años, g., 220 a 292.
Nov. de 2 años, a 1|2 g., 200 a 260.
Nov. de 2 años, flac., 165 a 235.
Nov. de 3 años, g., m., de 402 a 530.
Nov. de 3 años, g., del p., 320 a 392.
Nov. de 3 años, a 1|2 g., 300 a 365.
Nov. de 3 años, flac., m., 210 a 292.
Nov. de 3 años, flacos, del p. 172 a 235
Bueyes g., m., 482 a 700.
Bueyes gordos del p., 400 a 502.
Bueyes a m. g., 345 a 442.
Bueyes flacos, m., 250 a 340.
Bueyes flacos del p., 200 a 235.
Bueyes flacos de trabaj., 350 a 460.
Torunos gordos, 400 a 472.
Torunos a 1|2 g., 312 a 370.
Toros, 850 a 900.
Vaquillas de 1 1|2 año, 160 a 220.
Vaquillas de 2 años, 185 a 272.
Vaquillas de 3 años, 295 a 410.
Vacas g., m., 390 a 520.
Vacas gordas del p., 320 a 492.
Vacas a 1|2 g., 265 a 342.
Vacas flacas m., 200 a 258.
Vacas flacas del p., 182 a 232.
Vacas p., de lech., m., 390 a 510.
Vaces p., a 1|2 g., 302 a 490.
Vacas p., flacas, 210 a 328.
Ovejas gordas, 29 a 34.50.
Corderos lechones, 26 a 29.50.
Corderos capones, 26 a 34.

VENTA AL PESO, AL MARTILLO Y EN PRIVADO

Nov. tipos emb., de 1.00 1|2 a 1.04 1|2
Novillos, de 87 a 1.01 1|2 kilo.
Bueyes de 0.86 1|2 a 1.03 kilo.
Torunos de 0.82 1|2 a 0.94 kilo.
Vacas de 0.85 1|4 a 1.02 1|2 kilo.
Vacas arg., de 0.93 1|2 a 1.05 kilo.

BOLSA COMERCIAL DE CHILE

1.a Rueda

5000 Quilicura 1.65, Oct. 18.
500 Caylloma 5, Oct. 18.
100 Pintado 11, Nov. 1.o
200 Fortuna 9 1|4, contado.
100 Fortuna 9 1|2, Oct. 18.
1500 Quilicura 1.70, Nov. 1.o
500 Domeyko 3 3|8, Nov. 1.o
200 T. Puntas 6 3|8, Oct. 18.
200 T. Puntas 6.47, Oct. 18.
200 Chacaltaya 16, Nov. 1.o
5000 Quilicura 1.68.3, Nov. 1.o
200 Caupolicán 2, Nov. 1.o
100 Pintado 11, contado.
500 Fortuna 9 5|8, Nov. 1.o
500 Caylloma 5, Nov. 1.o
700 Caylloma 5 1|8, Nov. 1.o
5500 Quilicura 1.65, Nov. 1.o
1000 Domeyko 3 3|8, Oct. 18.
200 Chacaltaya 15 3|4, Oct. 18.

Segunda Rueda

1500 Domeyko, Nov. 1.o, 3 1|2.
5000 Petróleos, Nov. 1.o, 0.50.
10300 Domeyko, Oct. 18, 3.55.
10300 Domeyko, Nov. 1.o, 3.60.
1400 Santo Cristo, Oct. 18, 3 5|8.
100 Sto. Cristo, Nov. 1.o, 3 3|4.
500 Martas, Oct. 18, 6 3|4.
3000 Espino, Nov. 1.o, 2 1|8.
3200 Espino, Oct. 18, 2.
600 Espino, Nov. 1.o, 2.
2600 Espino, Nov. 1.o, 2.015.
400 Martas, Nov. 1.o, 6 7|8.
1000 Martas, Oct. 18, 6.71.
200 Martas, Oct. 18, 6 7|8.
100 Martas, Nov. 1.o, 6.80.
2500 Martas, Nov. 1.o, 6 5|8.
400 Fortuna, Nov. 1.o, 10.
2500 Marta, Nov. 1.o, 6 1|2.
1000 Marta, Oct. 18, 6 1|2.
100 Tocopilla, Nov. 1.o, 99.
2300 Domeyko, Nov. 1.o, 3 5|8.
4000 Hipotecario, 8-1, 96 5|8.
400 Fortuna, Nov. 1.o, 10 1|8.
600 Fortuna, Nov. 1.o, 10 1|4.
5000 Quilicura, Nov. 1.o, 1.65.

S. A. FERIA YZQUIERDO

Precios corrientes de la Feria de Animales del Martes 16 de Octubre.
Terneros de pie, gordos, $ 60 a $ 100.
Novillos de 1 1|2 año, mestizos, 150 a 180.
Novillos de 2 años, 180 a 220.
Novillos de 3 años, 220 a 250.
Novillos a media gordura, 260 a 300.
Novillos gordos, 350 a 380.
Novillos mestizos, gordos, 400 a 460.
Vaquillas de 1 1|2 años, 140 a 170.
Vaquillas de 2 años, 180 a 200.
Vaquillas de 3 años, 200 a 240.
Vacas flacas, 180 a 200.
Vacas a media gordura, 250 a 280.
Vacas gordas, 350 a 400.
Vacas paridas, flacas, 300 a 350.
Vacas paridas, mestizas, 450 a 500.
Toruños gordos, 400 a 450.
Toros, 350 a 440.
Bueyes flacos, 250 a 300.
Bueyes a media gordura, 380 a 440
Bueyes gordos, 500 a 550.
Bueyes de trabajo, 280 a 320.
Bueyes mestizos, de trabajo, 440 a 480.
Bueyes mestizos, gordos, 600 a 650
Yeguas, 60 a 200.
Caballos, 60 a 250.
Mulas, 100 a 150.

VENTA AL PESO:

Vacas, $ 0.80 a $ 1.
Bueyes, 0.75 a 0.98.
Toruños, 0.70 a 0.80.
Novillos, 0.75 a 1.

MATADERO PUBLICO

ENCIERRA DE HOY

Ganado mayor		Ganado menor	
Bueyes	58	Corderos	731
Novillos	113	Cerdos	158
Vacas	193	Cabros	87
En vara	54	Terneros	68
Total	418	Total	994

PRECIOS DE LAS CARNES

				Kilo
Carne buey	1.a	1.45	a	1.50
Id. id.	2.a	1.30	a	1.40
Id. id.	3.a	60	a	1.10
Carne novillo	1.a	1.45	a	1.50
Id. id.	2.a	1.30	a	1.40
Id. id.	3.a	60	a	1.10
Carne vaca	1.a	1.45	a	1.50
Id. id.	2.a	1.30	a	1.40
Id. id.	3.a	0.60	a	1.10
Carne cordero	1.a	2.50	a	2.60
Id. id.	2.a	2.20	a	2.40
Id. id.	3.a	1.80	a	2.00
Carne oveja	1.a	1.80		
Id. id.	2.a	1.50	a	1.70
Id. id.	3.a	1.10	a	1.40
Carne cerdo	1.a	1.80	a	1.85
Id. id.	2.a	1.65	a	1.75
Id. id.	3.a	1.20	a	1.50
Grasa en rama		1.20, 1.30, 1.50		
Sebo ovejuno		1.00	a	1.10
Cuero de buey		1.00		
Cuero de novillo		1.20		
Cuero de vaca		1.30		
Cuero ovejuno pesos docena.		36.00	a	72.00

PROPUESTAS PUBLICAS
FERROCARRIL DE ARICA A LA PAZ
Se piden propuestas por seis dinamómetros y cinco pescantes.
Se abrirán el 8 de Noviembre próximo, a las 3 1|2 P. M.
Antecedentes: Sección de ESTADISTICA DEL MINISTERIO DE FERROCARRILES.
EL SUB-SECRETARIO.
O—17

ESPLENDIDO FUNDO
Mil trescientos veinte hectáreas de rico suelo totalmente regado. Grandes galpones. cuatro silos y muy buenas casas habitación. Fundo muy bien tenido y productivo, es el mejor de la zona. Dista diez cuadras de estación de F. C. de la provincia Bío-Bío. Grandes facilidades de pago.
VENDEMOS EN $ 1.230,000
Francisco de la Maza — Gonzalo Campo
GAL. ALESSANDRI 15 — SANTIAGO — CASILLA 1145

Hucke Hnos. y Cía.
AVISAN AL COMERCIO EN GENERAL y a su numerosa y DISTINGUIDA CLIENTELA EN ESPECIAL, que. desde el 1.o NOVIEMBRE próximo quedarán instaladas sus nuevas oficinas en
CALLE SANTO DOMINGO NUMERO 1027
ENTRE PUENTE Y BANDERA
donde se atenderán ventas y órdenes ante un muestrario completo de sus inmejorables productos, y que habiendo aumentado la producción en toda la línea, podrá satisfacer con más prontitud a todos los pedidos con que se les honre en: AZUCAR, de todas clases; GALLETAS, gran surtido; CHOCOLATES, los mejores; CONFITES, BOMBONES, COCOAS, etc., etc.

AGENTES
para la venta de
GINGER ALE
y otras bebidas gaseosas, dirigirse a
Casilla N.o 766

Paños Importados
venden a bajo precio. Unicos concesionarios para Chile
Selliers y Kolle
SANTA ROSA 385
SANTIAGO

LA MIRADA DEL DUEÑO
no puede vigilar lo que está fuera de su alcance.....

Y no es conveniente repartir el cuidado de una mercadería sobre varias personas, puesto que en la mayor parte de los casos será difícil, si no imposible, hacer efectiva la responsabilidad de cualquiera de ellas. Cada cual tratará de hacer recaer responsabilidades sobre el que le siguió en la custodia.
El Expreso Anglo - Americano
Moviliza de domicilio a domicilio y cuenta para eso con personal idóneo, material de movilización propio. Bodegas y Desvío propios. (Desvío Laiseca), en Santiago.
SANTIAGO
BODEGAS DE LDESVIO LAISECA
Matucana esq. Carrascal
TELEFONO INGLES, SUC. YUNGAY N.o 11
CASILLA 3994
ALBERTO LAYSECA R. T.
VALPARAISO
COCHRANE 143
CASILLA 622. TELEFONO INGLES 241
CARLOS SANTIS

MOVIMIENTO HABIDO EN 16 DE OCTUBRE DE 1923

CORTE SUPREMA

1.a sala.—1. Roberto Espinosa con Leopoldo Merino, en acuerdo. Redactor señor Vargas M.

Las demás no vistas.

Alegaron: Don Julio Piwonka, por el recurso y don Darío Urzúa, contra el recurso.

2.a sala.—1. Reclamo patente de The Singer Sewing Machine Co, fallada, inadmisible fondo.

Las demás, no vistas.

Alegatos: Don Aurelio Fernández alegó por el recurso y se anunció en contra don Enrique O. Barboza.

Fallada de acuerdo: Contra Juan Riquelme y otro, ha lugar forma. Redactor señor Moreno.

Fisco con Antonio Tafra y otros, sin lugar fondo. Redactor, señor Bezanilla.

Fallados en cuenta: Recurso queja Carlos Sanhueza Castellón, sin lugar.

Recurso de amparo de Cirilo Arriagada, archívese.

Recurso de queja de Roberto MacFarlane, sin lugar.

Deserción: Sucesión Ercilia Salazar Ríos, c. forma.

CORTE DE APELACIONES

Martes 16.—Relator, señor Gutiérrez.—1, W. A. Cocke, reclamo patente, sin lugar; 2. José Otero y Cía., reclamo patente, modificada; 3. Domingo González con Marcial Gómez, suspendida; 4. Sucesiones Vicente Merino Jarpa y Alberto Plaza con Fisco, incidente de don Francisco Garnham, suspendida; 5. María y Marta Silva con Carlos Besa, mal anunciada; 6. Blanca Palma con Hernán González, suspendidos efectos; 7. Manuel Miranda con Ramón Aránguiz, confirmada; 8. Carós Kundsen con Humberto Cornejo, fallada; 9. Juan E. 2.o Franz y Arturo Cook con Ernesto Dighero, suspendida.

Secretario, el señor Alcalde.

Alegaron:

Don Ambrosio Montt con don Desidero Bravo, en la 1.a

Don Rafael Moreno, en la 6.a

Don Juan M. Ramírez con don Horacio Muñoz, en la 8.a

En Tribunal Pleno: queja de R. del Nido, sin lugar; id. de D. Bañados y otros, sin lugar.

2.a sala.—Fallada la agregada contra Arturo Zúñiga y otros, revocada; Leonor Carvallo con Emilia Rojas y de Rojas, acuerdo; Fallada de acuerdo contra Francisco Gaete y otro.

Alegaron: en la continuación con José Dolores Gajardo con don Manuel Jara Cristi.

3.a sala.—Martes 16.—Relator señor Bernales.—1. Manuel Hevia con Fernando Noriega, confirmada; 2. Alberto Vial con Belisario Vial, mal tribunal; 3. Luis Claro Solar con Matilde Formas de E. (con parte doña Fanny Formas de Montes y doña Raquel Formas de Abalos), mal tribunal; 4. Juan Budeloswsky con Guillermo Klawliter, fallada; 5. Banco Hipotecario con Manuel Olivos, mal anunciada; 6. Francisco Matura y otros con Caja de Crédito Hipotecario y otros (en parte el Convento de la Recoleta Dominica), tribunal; 7. José Joaquín Arce con Juan Pastén, suspendida.

Secretario, el señor Alcalde.

Alegaron:

Don Pedro Velasco R. con don Jorge Valenzuela, en la 1.a

Don Ramón S. Jiménez con don Abelardo Valderrama, en la 1.a

4.a sala.—Contra Manuel Meseros y otros, aprobada; Contra Francisco Bascuñán y otro, revocada; Fisco con Muñoz, sin tribunal; De Noguera con Guitart, confirmada; Cía. Sud Americana con Sarragossi, acuerdo; Quiebra Selim, sin tribunal.

Alegaron:

En la agregada, don Rafael Figueroa, aprobando.

En la 1.a, don Héctor Arnello Guerra, revocando.

En la 7.a don Calixto Martínez con don Julio Quezada.

En la 10.a, don Tomás León con don Víctor González.

5.a sala.—Martes 16.—Relator señor González Ocampo.—1. Federico Dunker B. con Matías Mario Grullo Aravena contra Marcelino Urbou, en acuerdo y diligencias; 2. Manuel Acevedo contra Rafael Molina, pendiente; 4. Cristóbal González quiebra; 5. Nolberto Seckel con Juan Enrique Heins, trámite.

Secretario, el señor Fabres.

Alegaron:

Don Federico Dunker con don Arturo Davia, en la 1.a

Don Arturo Davia con don Guillermo Celedón, en la 2.a

Don Jorge Solís de Ovando con don Enrique Barbosa, en la 3.a

LOS BANCOS
Y el Alto Comercio
han asegurado ya sus cristales y espejos en nuestra compañía. Si todavía los suyos no lo están, pídanos un presupuesto sin compromiso alguno para usted. Numerosos siniestros pagados por nosotros evidencian la necesidad de este seguro.
Cía. DE SEGUROS
"LA CRISTAL"
AGUSTINAS 1148 — CASL. SILLA 1304

$140
SOLAMENTE LE COSTARA SU TRAJE DE VESTON SOBRE MEDIDA CASIMIR NACIONAL, FANTASIA,
Sastrería Lozano
493 San Antonio 493
(Casi esq. Monjitas)
19-Oct.

FERROCARRILES DEL ESTADO

ADQUISICION DE MATERIALES, UTILES DE ESCRITORIO Y DE IMPRENTA, MAQUINARIAS Y HERRAMIENTAS, ETC., PARA EL CONSUMO DEL AÑO 1924

Las propuestas públicas por materiales, útiles, etc., para el consumo de la Empresa durante el año 1924, cuyos pormenores se detallan en los cuadernos impresos (Grupos) que están a la venta en la Secretaría del Departamento de Materiales y Almacenes en la Estación de Alameda, serán abiertas en dicho Departamento, a las 3 de la tarde de los días que a continuación se indican, siendo sus valores aproximados, los siguientes:

El 20 de Noviembre de 1923

Grupo N.o 5.—Artículos varios	$	264,000.00
" N.o 13.—Enseres y ropa para coches salones y dormitorios		54,000.00
" N.o 14.—Equipo y vestuario de Carabineros		170,000.00
" N.o 24.—Maderas del país		1.334,000.00

El 6 de Diciembre de 1923

Grupo N.o 38.—Artículos de escritorio	$	144,500.00
" N.o 39.—Artículos de imprenta		649,000.00

El 15 de Enero de 1924

Grupo N.o 1.—Aceites lubrificantes y de alumbrado, grasas e hilachas	$	2.929,000.00
" N.o 3.—Alambres de acero, de fierro, de cobre y de bronce		172,000.00
" N.o 7.—Cadenas y cables metálicos		19,000.00
" N.o 11.—Clavos, grapas, tornillos y tachuelas		162,000.00
" N.o 15.—Equipo e impermeables para el personal		137,000.00
" N.o 32.—Productos químicos, artículos, maquinarias e instrumentos para laboratorio		106,000.00

El 5 de Febrero de 1924

Grupo N.o 3.—Cañerías y accesorios	$	193,000.00
" N.o 18.—Fierro dulce y homogéneo en barras y en planchas		1.931,000.00

El 26 de Febrero de 1924

Grupo N.o 2.—Acero en barras y en planchas	$	158,000.00
" N.o 28.—Metales en lingotes, materiales y útiles de fundición		1.680,000.00
" N.o 37.—Vidrios		70,000.00

El 14 de Marzo de 1924

Grupo N.o 10.—Cordeles y cables manila	$	11,500.00
" N.o 12.—Cueros, suelas y correas		164,000.00
" N.o 16.—Empaquetaduras, mangueras y artículos de goma		89,500.00
" N.o 31.—Productos químicos y artículos de desinfección		128,000.00

El 31 de Marzo de 1924

Grupo N.o 17.—Faroles, lámparas y accesorios	$	174,000.00
" N.o 20.—Herramientas, neumáticos y repuestos		863,500.00
" N.o 36.—Telégrafos, teléfonos y timbres		476,000.00

El 18 de Abril de 1924

Grupo N.o 25.—Materiales de alumbrado acetileno, equipo y material para soldadura autógena y eléctrica	$	132,000.00
" N.o 27.—Material para alumbrado eléctrico de locomotoras y equipo		655,000.00
" N.o 29.—Pernos, tuercas, remaches, chavetas y golillas		212,000.00
" N.o 30.—Pintura, barnices y útiles para pintar		707,000.00

El 4 de Mayo de 1924

Grupo N.o 33.—Repuestos para locomotoras, carros y coches	$	3.832,000.00

El 23 de Mayo de 1924

Grupo N.o 4.—Artículos de mercería	$	150,000.00
" N.o 6.—Bronce, cobre, plomo, zinc laminado en barras y en planchas		39,500.00
" N.o 9.—Géneros varios y artículos de tapicería		160,000.00
" N.o 23.—Maquinarias		78,000.00

El 10 de Junio de 1924

Grupo N.o 21.—Herramientas en general	$	173,000.00
" N.o 26.—Materiales para alumbrado y fuerza eléctrica		295,000.00

Bases y antecedentes en la Secretaría del Departamento de Materiales y Almacenes en la Estación de Alameda.

Santiago, Octubre 8 de 1923. O-19

FERROCARRILES DEL ESTADO — CHILE

Se pone en conocimiento del comercio que están listos para la venta en la secretaría del Departamento de Materiales y Almacenes en la Estación de Alameda, los grupos impresos correspondientes a los diversos materiales de consumo que necesita la Empresa para el año próximo y por los cuales se solicitarán en breve propuestas públicas.

Santiago, Octubre 3 de 1923.

MERY Y GUZMAN PELEARAN EL SABADO

CONVERSANDO CON EL CHICO MERY

Lo que nos dice de su match con Humberto Guzmán

Un peso de premio por cinco rounds de pelea

Filiberto Mery, es un niño de nuestros rings. Cuenta apenas 17 años. Su contextura fuerte le ha permitido consagrarse como un buen pugilista.

Cuenta con un sinnúmero de admiradores, debido a que en el ring, se hace simpático, por su espíritu agresivo, como por su valentía.

Como el próximo Sábado deberá medirse con Humberto Guzmán, en el Pabellón Acrópolis, nos pusimos al habla para saber y dar a conocer a nuestros lectores la vida pugilística de este precoz boxeador.

Nací, nos dice Mery, el 6 de Agosto de 1906, en Iquique, como ustedes lo ven, pertenezco a la tierra del salitre.

—¿Cuándo se dedicó al box?

Hace más o menos dos años que practico este deporte. Ustedes deben recordar mi match con Humberto Guzmán, por los campeonatos suramericanos, entonces hacía pocos meses que practicaba el arte de la defensa propia.

HUMBERTO GUZMAN SE ENTRETIENE REGANDO LAS PLANTAS, DESPUES DE SU TRAINING

—¿Su profesor dicen que fué Luis Vicentini?

—Sí, a pesar que yo ya me las daba de boxeador, Vicentini fué el que me enseñó lo que sé, mis principios creo que no pueden ser mejores, ahora no me corresponde a mí declarar si los sabios consejos de mi buen maestro han sido bien aprovechados.

—Usted es uno de los aficionados que tiene mejor hoja pugilística, pues nosotros recordamos que figuró con éxito en los campeonatos de la Amateurs?

—En realidad he tenido suerte, pues cuando nadie me conocía llegué a disputar el campeonato de suramérica peso mínimo y poco tiempo después tomé parte en las eliminatorias organizadas por la Federación Amateurs para ir al Brisal, logrando triunfar en el peso mosca, después de vencer a muchachos muy buenos como Manuel Garín que lo derroté por K. O. al segundo round; a González, un niño del J. Perry lo vencí por K. O. al tercer round; y en la final vencí a Humberto Galdámez, por puntos, quedando seleccionado para ir al Brasil.

—¿Cuál fué el primer premio que usted recibió?

Por 5 rounds de pelea recibí un peso. Ese fué el primer premio, peleando con Gregorio Cornejo en el Hipódromo Circo. Empaté, lo que completó mi felicidad, pues ya era hombre conocido y creí que no sería tan malo cuando los empresarios se exponían a darme premios de esa clase.

Lo más original, es que en ese match yo me presenté con alpargatas en vez de zapatos de ring, pues mi padre no sabía nada de ésto y yo no disponía de medios para adquirir mejor equipo. En lo más interesante del encuentro me fallaron las tiras de mis alpargatas y debí sacármelas y tirarlas fuera del ring para continuar la lucha.

—Respecto a su próximo match, ¿qué nos dice?

—Me encuentro en buenas condiciones y defenderé en la mejor forma mi título de campeón peso gallo de Chile. Guzmán sé que está en buena forma y que ha progresado desde que peleó la última vez conmigo, de lo que me alegro, pues mi deseo es ganar a boxeadores buenos, para que mis amigos se impongan de mi estado.

—¿Qué piensa hacer si triunfa el Sábado?

—Pelearé el campeonato sudamericano de mi peso, lo que constituye mi mayor anhelo.

Al despedirnos del chico Mery, tuvimos la satisfacción de recibir de él sus agradecimientos para "La Nación", pues según su modo de pensar le debe en gran parte a nuestro diario su situación, y recuerda Mery algunas crónicas nuestras en que le dábamos ánimo, y predecíamos sus éxitos.

SPORTIVO DIEGO ARACENA B. C. — Cita a sesión para hoy Miércoles a las 7.30 P. M., en San Pablo 1636 (altos).

CENTRO DEPORTIVO FERROVIARIO "RODOLFO JARAMILLO B."—Las eliminatorias ferroviarias de hoy.—Hoy, a las 9 P. M., se efectuarán en el Gimnasio "Rodolfo Jaramillo B." las eliminatorias de box del campeonato ferroviario de la segunda zona, con el siguiente programa:

José Velozo y José Estrada, tres rounds.

Pedro Martínez y Samuel Ramírez, 4 rounds, por el peso mínimo.

Alfonso Bastías y Samuel Becerra, 4 rounds por el peso pluma.

Humberto Fuenzalida y Ramón Rodríguez, 4 rounds por el peso de pluma.

Alejandro Suzarte y Lindorfo González, 4 rounds, por el peso liviano. Reserva, Jorge Araya.

Match fuera de campeonato a 4 rounds, entre los aficionados Luis Arévalo del Rodolfo Núñez y Juan Pérez, del Globo, ambos de 51 kilo.

Match de semi-fondo, fuera de campeonato entre Oscar Parragué, particular y Nabor Reguera del R. Jaramillo, categoría peso medio.

Match, por el campeonato peso medio liviano entre Luis Manríquez y Gerardo Gómez.

JUAN SALAZAR Y JUAN LOPEZ. —Estos conocidos pesos mosca dirimirán supremacías en un match a 6 rounds el Sábado próximo en el gimnasio del Centro Sportivo "El Globo, Maipú N.o 12.

Completarán esta interesante velada siete preliminares con decisión.

BENITO VERGARA B. C. — Cita a sesión ordinaria para hoy en Chacabuco 28 B., a las 9 P. M.

CAMPEONATOS NACIONALES DE AMATEURS

EL VIERNES SE REALIZARA EN LA FEDERACION DE BOX LA 14.a RUEDA DE ESTAS INTERESANTES COMPETENCIAS

El programa confeccionado se espera con interés

Los campeonatos nacionales de aficionados que con indiscutible éxito prosigue la Federación de Box reunen en cada rueda un público numeroso que simpatiza con las peleas que hacen los competentes aficionados que han acudido al llamado de la Dirigente.

Como se sabe, estas competencias terminarán el próximo mes en la ciudad de Buenos Aires, metrópoli donde se efectuará el 4.o campeonato suramericano de box, competencias donde participan los representantes de Uruguay, Argentina, Brasil, Chile, y posiblemente el Perú.

De los muchachos que hasta este momento se han clasificado como posibles vencedores, hay exponentes que seguramente conquistarán más de un campeonato continental.

La rueda del próximo Viernes promete alcanzar un nuevo y halagador éxito. Actúan en semi-finales muchachos del prestigio de Valdenegro, quien tendrá esta ocasión como competidor a Valdivia, campeón de Rengo, el que viene a la capital con mucho prestigio.

Y la nota de mayor interés la constituye la pelea final entre los campeones del Ejército, Nabor Núñez de la Escuela de Sub-Oficiales y Rafael Muñoz del Ministerio de Guerra. Este encuentro resultará emocionante, pues los pugilistas son decididos para el combate y poseen una buena escuela.

DESAFIOS. — Antonio Torres, de 61 kilos, del Benito Vergara, desafía a Manuel Risso, de El Globo. Bases: Chacabuco 28, de 6 a 8 P. M.

—José Cañas, de 47 kilos, del Benito Vergara, desafía a Aurelio García y a Pablo 2.o Casas, del V. Salazar, bases: en Chacabuco N.o 28, de 6 a 8 P. M.

—Antonio Fernández, de 30 kilos, del Benito Vergara, desafía a Eduardo Valenzuela del V. Salazar, Bases: Chacabuco 28, de 6 a 8 P. M.

—Domingo Muñoz, 51 kilos, del Benito Vergara, pide el desempate a José Luis Soto del Alfro González. Bases: Chacabuco 28, de 6 a 8 P. M.

—Gilberto Formas, desafía a todos los aficionados de 48 kilos de la capital y en especial a José Nafanjo. Bases: Andes 2229.

—Rodolfo Villajobos, de Valparaíso, desafía a Humberto Carieco. Bases: calle Andes 3028, todas las noches, de 8 a 9 P. M.

—Arturo Contreras, del J. Perry, desafía a Segundo Soza, del Esmeralda y a Edmundo Callejas, de "Los Tiempos B. C.".

—Tomás Carrión, de 58 kilos, desafía a José Escobar y José Espinosa.

FEDERACION UNIVERSITARIA DE DEPORTES. — Zorobabel Rodríguez con Mauricio Heyermann.— Mañana Jueves, a las seis y media de la tarde, se efectuará en el local de la Federación de Box de Chile este interesante encuentro por la semi-final del campeonato universitario de peso liviano.

Estamos en situación de poder afirmar, dado el severo entrenamiento y las espléndidas dotes y recursos pugilísticos de ambos contendores y las últimas performances de cada uno, que el match de nuestra referencia resultará un éxito superior a toda expectativa y congregará en el cómodo local de la dirigente a una numerosa concurrencia.

CENTRO BOX EDUARDO COVARRUBIAS S. — Cita a sesión para hoy a las 9 P. M. Local de costumbre.

CENTRO DEPORTIVO GUSTAVO EGULUZ. — Cita a junta general a una reunión que se efectuará hoy a las 9 P. M. en casa del presidente honorario.

DOS INTERESANTES PELICULAS DE BOX

La Empresa del Hippodrome Circo ofrece para el Sábado próximo a las 9 1|4 P. M. un interesante programa de biógrafo, dedicado a los aficionados al arte de la defensa propia.

El programa está compuesto de dos películas. Se pasará el match Criqui-Kilbane, por el campeonato del mundo peso pluma, donde se podrá admirar la escuela científica del norte-americano y el terrible golpe derecho del francés.

La nota principal será el match Firpo-Dempsey. En esta película pueden los aficionados admirar una vez más la terrible fuerza de Dempsey y la valentía indomable del argentino.

Aviso

Se piden propuestos cerradas para la amortización de la deuda interior del 3 o|o por la cantidad de cinco mil trescientos treinta y tres pesos trece centavos ($ 5,333.13) por cada trimestre, o sea un total de $ 16,000 efectivos correspondientes al presente año.

Las propuestas se abrirán el Jueves 18 del actual, a las 3 P. M., en la Oficina del Director del Tesoro.

Santiago, 13 de Octubre 1923.
EL SECRETARIO

18-O.

Sociedad Fábrica de Cemento de "El Melón"

DIVIDENDO N.o 38

Según acuerdo tomado en reunión de Directorio, se repartirá desde el 11 del presente un dividendo provisorio de un peso veinticinco centavos moneda corriente por acción.

El pago se efectuará por intermedio del Banco de Chile, en Valparaíso y Santiago.

El Registro de Accionistas permanecerá cerrado desde el 8 al 11 del presente, ambas fechas inclusives.

Valparaíso, 4 de Octubre de 1923.

WALTER GALLOWAY.
Gerente.

17-Oct.

Barraca de Fierro y Maestranza "ITALIA"

NATANIEL 469. — TELEFONO 271, PARQUE

Acaba de recibir fierro redondo y plano, vigas doble té y canal surtido completo, planchas de acero, llantas canto redondo, fierro galvanizado liso, alambre cobrizado N.o 10, etc., etc.

CAMILO PIZARRO P.

AL PUBLICO

SOCIEDAD ANONIMA "COMPAÑIA DE INSTALACIONES ELECTRICAS"

LUZ Y FUERZA MOTRIZ

aprobada por Decreto Supremo N.o 545, de 13 de Abril de 1923.

Desde esta fecha la Sociedad inicia sus trabajos dando grandes facilidades de pago.

OFICINAS: AGUSTINAS 1320
TELEFONO INGLES 3862. — CASILLA 778

AVISOS ECONOMICOS

AVICULTURA Y CULTIVOS

HUEVOS PARA INCUBAR: Rhode Island, Leghorns blanca y perdiz, Orpington leonada, Plymouth vendo constantemente. San Martín 64. O—19

SEMILLA ESPAÑOLA DE PIMENTÓN, grueso cuadrado recibió Valenzuela, Mercado Central, interior puesto norte. O-19

AUTOMOVILES Y CARRUAJES

VENDO DOS CARRETELAS, EN $ 750 y $ 550, 3 caballos de tiro sólo a bajo precio, Av. Matta 556. 20-O.

ESCUELA PRACTICA DE CHAUFfeurs mecánicos. Cursos rápidos, enseñanza por sus dueños, varias marcas, Vicuña Mackenna 448-456. D—26

¡ATENCION: REPARACIONES DE automóviles europeos y americanos, trabajos de primer orden, facilidades de pago. Se reciben automóviles para la venta anticipando fondos. Taller mecánico: Diez de Julio 561. Entre San Isidro y Carmen. N-2

DIEZ DE JULIO 375, HAGO y compongo carretones, coches, trabajos garantidos. 19-O

TONEAU INGLES, EN PERFECTO estado, se realiza en $ 2,000. San Antonio 316. 18-O,

BICICLETA, DE OCASION VENDO, en perfecto estado en $ 300. Verla San Diego 444. 17-O.

VENDO CARRETELA CON ARNEses, San Luis 1747. O—18

VENDO AUTOMOVIL HUDSON tipo Runabout, apropiado para médico. Verlo y tratar de 3 a 5, en Ahumada 327. O—18

VENDO CARRETON PANADERO, perfecto estado, Valparaíso 1040. 18-O

FORD VENDO CON PARTIDA eléctrica; uno último modelo, nuevo, de ocasión, Gay 1778. O—17

BICICLETA ALCYON LLEGARON para señoritas, niños, caballeros.— Bertrand Tisné, Castro 141; repuestos, accesorios. O—17

SE VENDEN 3 COCHES DE DOS ruedas, cuatro asientos. Tratar: Bascuñán 1995. O-17

VENDO COCHE DE DOS RUEDAS, 6 asientos, con arneses y caballo de tiro solo. Delicias 3901. O-18

CARRETON PANADERO, CARREtela chica, par ruedas para carruaje y cocina económica vendo. Matucana 887. O—17

OCASION: VENDO ACUMULADOres para automóviles, radio telefonía, telegrafía y teléfono. Hago reparaciones a precios módicos, Gálvez 585. O-19

CAMBIO GONDOLA 16 PASAJEros, actualmente trabajando Alameda, por auto de 7 pasajeros. Casilla 2579. O-21

$ 270, COMODA CASA BAJOS, 7 piezas, hall, gas, electricidad, etc., arriéndase. Maipú 433. O-19

FORD CERRADO "SEDAN", EN perfecto estado, con ruedas alambre y repuesto, véndese de ocasión. Chacabuco 659. O-19

VENDO CARRETON ARENERO, aperado. Inglaterra 1139. O-20

SE VENDE UN BREACK DE CUAtro ruedas, estilo vis a vis, especial para campo, con sus aperos; precio de ocasión. Tratar: Independencia 1925. O 18

FORD TURISMO, OCASION, VENdo. Morandé 350.

CARRETELA LIVIANA, EN PERfecto estado, vendo, Pinto 1602. O 19

$ 500 MOTO PEGNOT REGALO URgencia dinero. Grajales 2266. O 18

CARRETONCITO DE MANO COMpro. Gálvez 129. 18-O

MOTOCICLETA "CLEVELAND" nueva, 4 meses de uso, se vende garantida. Tratar de 12 a 3 P. M. Santa Elena 1345. 19-O

ESPLENDIDA OCASION, VENDO góndola Pierront 7,500 pesos, casi nueva. Garage Colegio 60. Juan B. Villa, Morandé 640. 18-O

¡OCASION! VENDO FORD CON facilidades; buen estado. Verlo: Madrid 1765.

SE COMPRAN FORROS USADOS. Se cose calzado a máquina, black. Vulcanización, trabajo garantido; precios bajos. Bulnes 3 B.

COMPRO CARROCERIA GONDOLA para auto. Rosas 2391.

AUTOMOVIL CHANDLER, RECIEN ajustado, certificado tener todas sus piezas perfectas; acumulador y gomas nuevas se vende. Garage Cattoretti. 20-O

5,500 DODGE FLAMANTE, REción pintado, partida automática, realibo. Tratar: Serrano 398. 18-O

AUTO DODGE, BUICK, ETC., PERfectado estado compro. Agustinas 1111, oficina 11.

BUENA CARRETELA VENDO. Verla y tratar: Chiloé N.o 1127. 18-O

AUTO GONDOLA FORD, N.o 8917, para veinte pasajeros, en perfecto estado, permiso Alameda, vendo. San Alfonso 75.

SE VENDE UN COCHECITO DE 2 ruedas, con caballo. Tratar: Ecuador 4198. O 17

DODGE EN PERFECTO ESTADO vendo. Ramírez 405. O 18

SE VENDE UN BREACK CUATRO ruedas, con arneses. San Vicente 1756. O 19

VENDO CARRETELA APERADA, ocasión. Cochrane 1701. 18-O

$ 200 VENDO COCHECITO 2 RUEdas, 7 asientos con rico caballo; otro, 600; carretela grande, firme, 650. Patricio Lynch 886. O-18

VENDO BARATISIMO BONITO automóvil. También cambiarlo por sitio, casita; abono diferencia. Patricio Lynch 886. O-18

PAETON CUATRO RUEDAS FLAmante, vendo. Mapocho 3466. O 18

ARRIENDOS (Necesitan)

ESTABLO TOMO ARRIENDO. Rondizzoni 1702. 17-O.

DEPARTAMENTO AMOBLADO, matrimonio americano necesita por dos o tres meses un departamento bien asoleado y amoblado, de dos piezas con baño particular, en altos situación muy central, sin pensión. Dirigirse a American, Casilla 118-D, Santiago. 18-O

SE NECESITA ARRENDAR UN PIAno, Pullman Bar, Bandera esquina Agustinas. O 19

DEPARTAMENTO NECESITO 1.o Noviembre, 3 piezas, sin pensión, bajos, matrimonio solo. Indicar precio, casilla 804.

NECESITO ARRENDAR FONDOS asfaltadores. Bodega Equipaje Estación Alameda. O-17

ARRIENDOS (Ofrecen)

ARRIENDO PIEZAS. BARROSO 83. O-18

ARRIENDANSE PIEZAS. BRASIL 60. 20-O

ESPLENDIDO CONFORTABLE DEpartamento, personas honorables, arriéndase. Precio módico. Catedral 2283. O-18

QUESO DE CABRA DE COQUIMBO hay constantemente gran existencia para ofrecer al comercio al más bajo precio. Especialmente a vendedores. Ventas por mayor y menor. 21 de Mayo 879. Teléfono 5123, "El Toro". O-17

COBRE: 129; BRONCS, 100; ESTAño, 700. Pago. San Pablo 2072. 18-O

AGUARDIENTE PURO UVA DE Aconcagua, a 3.00 y 3.50 el litro, vende Catedral y Libertad, Almacén. O-18

$ 170 ARRIENDO CASAS VICUÑA Mackenna 584. Tratar: Administración. O 17

ARRIENDO CASA CALLE ALDUnate 645, cinco piezas, luz eléctrica perfecto aseo, $ 170. Llaves: Dieciocho 603. O-17

$ 220 CUMMING 824, MAGNIFICA casa habitación en bajos, luz eléctrica, casa aseada, papeles perfecto estado. Tratar: San Pablo 2321. O 17

$ 250 CUMMING 828, ESPLENDIDA casa habitación en bajos, casa limpia, empapelada recientemente, luz eléctrica. Tratar: San Pablo 2321. O 17

MAGNIFICO ALMACEN CON DEpartamento. Gay entre Castro y Ejército. 17-O

$ 295 ARRIENDO CASA BAJOS buen estado, dos patios, seis piezas y dependencias. García Reyes 441. 17-O

SE ARRIENDA CASA EN BAJOS, 6 piezas grandes, fuera servicios. Blanco Encalada 1617. 25-O

ARRIENDO CASA QUINTA CON siete grandes piezas, pieza baño, fuera servicio, extensa galería, gran patio, entrada auto. Verla de 2 a 4. Está en perfecto estado. Avenida Manuel Montt 495 (por Providencia). 17-O

ARRIENDO LUJOSAS CASAS centrales, recién construídas. Visitar y tratar: Riquelme 744. 18-O

SE ARRIENDA COMODA CASA con huerto, para poca familia. Verla y tratar, Avenida M. Montt 899. O-18

ALMACEN ESQUINA, OCHO CAsas elegantes, diversos precios, arriéndanse baratas. Cochrane 1013. O-18

SAN BERNARDO: ARRIENDASE casa quinta, Colón esq. Urmeneta. Datos: Santiago, casilla 165. O-21

$ 600 ARRIENDASE CASA MODERna, elegante, espléndida fachada, dos pisos, ocho habitaciones, hall, galerías, dependencias, toda comodidad. Vicuña Mackenna 191. Tratar dueño, López, Compañía 1223. Verla tardes. O-18

ARRIENDO ESTABLO GRANDE, buena clientela, galpón para forraje. Copiapó 760. O-18

$ 50 DEPARTAMENTO, BALMACEda 717. 17-O.

$ 400 BAJOS SIETE PIEZAS, gran hall, baño, servicio, patio, electricidad, gas, Serrano primera cuadra. Tratar: Avenida Infante 1880, al lado Escuela Caballería. 17-O

$ 155 GAY 2119, MAGNIFICA CASA en altos, luz eléctrica, casa aseada, papeles colocados recientemente. Tratar: Padura 599. O 17

$ 180 PADURA 583, ESPLENDIDA casa habitación en altos, luz eléctrica y gas, casa aseada; carros número 17 (Avenida España) a una cuadra de la casa. Tratar: Padura 599. O 17

ARRIENDO DEPARTAMENTO A matrimonio solo. Avenida La Paz 527. 17-O.

ESPLENDIDO LOCAL PARA PAStelería con dos puertas hacia el foyer del Teatro Esmeralda, arriéndase en $ 600 a persona con capital y conocimiento para atender el negocio en buena forma. 17-O.

$ 350, ARIENDO ESPLENDIDOS altos, ocho piezas, hall, baño, luz eléctrica. Brasil 704. 17-O

ARRIENDO ESPACIOSA PIEZA con pensión. Maestranza 340. O-18

SE ARRIENDA CASA, BYEAGUIrre 1125. 17-O.

ARRIENDO CASA CON QUINTA, apropiada sastre, modista, aves. Coquimbo 763. 18-O

100 ARRIENDO DEPARTAMENTO calle. Esperanza 859. O—17

35 Y 30 ARRIENDO PIEZAS. Rosario 906. O—17

ALHAJAS

...IOS, ARGOLLAS ORO 18 a 14 ...nates, ofrece Relojería Sportman ...o pesos par, San Diego 780. 21-Oo.

ANIMALES

LINDA PERRA, RAZA FINA, VENdo, Nataniel 108. O-17

CABALLOS INUTILIZADOS COMpro, recojo a domicilio. Salas 198. 17-O

VENDO VACA SECA, DOS TERNEros meses. Avenida Infante 1880 al lado Escuela Caballería. 17-O

VACAS RECIEN PARIDAS, MUY lecheras, especiales para establos vendo. Avenida Subercaseaux 319. 21-O

VENDO VACA CON CRIA. SEVILLA 1328. 19-O.

VENDO YEGUA PERCHERONA TIro solo. Herrera 571. O-17

CABALLO TIRO SOLO VENDO. Av. Matta 1460.

VENDOS PERRITOS POLICIALES, lobos, padres importados. Avenida R. Lyon 335, Providencia.

ACIONES Y BONOS

FRANCO CHILENA SALITRES, ENcárgome de compra-venta de acciones. Carlos Aldunate Bascuñán. Agustinas 1320, Casilla 773. 18-O

BOMBAS

CUERPO DE BOMBEROS.—Cítase a ejercicio combinado para el Viernes 19 del corriente, a las 9.30 P. M., en la Plaza de Bombero, a las Compañías 7.a y 12.a—El Secretario General. 19-O

CUERPO DE BOMBEROS DE SANtiago.—Cítase a todas las Compañías a ejercicio combinado para el Domingo 21 del presente, a las 8 A. M. Reunión: Plaza Ercilla, con uniforme de trabajo.—El Secretario General.

PRIMERA COMPAÑIA DE BOMBEros "Santiago" Deber y Constancia. Cito a la Compañía a academia general para los días Miércoles 17, Jueves 18, Viernes 19 y Sábado 20, a las 6 1|2 A. M. Uniforme de trabajo. Punto de reunión: el Cuartel.—El Ayudante.

5.a Cía. DE BOMBEROS. CITO A la Compañía a academia y a ejercicio para los días 17 y 18 del presente, a las 6.30 A. M. Uniforme de trabajo.—El secretario.

8.a COMPAÑIA DE BOMBEROS "La Unión es Fuerza".—Citase a la Compañía a ejercicio todos los días hasta el 26 del presente, a las 6 A. M. El punto de reunión, en el cuartel. Uniforme de trabajo. —El ayudante.

9.a Cía. DE BOMBEROS. CITO A la Compañía a reunión extraordinaria para el Miércoles 17 del presente a las 9.30 P. M., en punto.—El secretario.

10.a Cía. DE BOMBEROS. LAS ACAdemias de gallo y bomba quedan suspendidas, y se cita a la Compañía a academia general para los días Jueves 18 y Sábado 20, a las 9 P. M. Uniformes de trabajo; reunión, el cuartel.—El ayudante.

COMPRA - VENTA VARIAS

SUELERIA, CURTIEMBRE ANGOra. Betún "Essex" en frascos, excelente calidad. Suelas, cueros, pesos y medidas legítimas. Prat 189. 23-O-1923

LANA GRAN LIQUIDACION, A 39 pesos arroba. Curtiembre Angora.—Arturo Prat 189. Enero 1924

COCINA DE 2 PLATOS, VENDO de ocasión. Alonso Ovalle 925. 17-O

COMPRO SULFATO BARITA (CAchibarita). Muestras precio toneladas. Porvenir 662. 18-O

OCASION: VENDO ESTANTERIA mostradores, vidriera, ventiladores. Providencia 1240. 18-O

VENDO BILLAR, 12 TACOS, 2 juegos bolas, poco uso. Av. La Paz 6. 17-O

CALIFON GRANDE, OCASION vendo. Delicias 2091. 17-O.

VENDO PAPAS, 100 SACOS, A 20 centavos kilo: cazuela y amarillas, desde un kilo. Vendo romana de 800 kilos en 400 pesos, Fairbanks. Avenida La Paz 233. O—17

COCINA A GAS IMPORTADA, vendo en Agustinas 1060. O—17

VENDO NEGOCIO PUESTO VArio, puerta cité, buena clientela, casa habitación; vendo por ausentarme de Santiago. Gálvez 854. O—17

VENDESE NEGOCIO ABARROTES poco capital. Herrera 987. O—21

COMPRO DE OCASION INSTALAción cigarrería y lustrín. Maestranza 201. O—17

VENDO 21 VARILLAS BRONCE de metro completo. Claras 720. O—17

EN GRAJALES 2979 SE VENDE UN armazón.

VENDO VARILLAS MIMBRE, MUY bueno. San Diego 874. 18-O.

VENDESE ESPLENDIDAS INSTAlaciones y cédese local centralísimo. Tratar, Delicias 2467. 17-O

COMPRO GANGOCHOS Y SACOS usados. Eyzaguirre 1462. 18-O

BAÑO ESMALTADO REALIZO 300 pesos. Alonso Ovalle 1062. O—17

VENDESE INSTALACION NEGOcio abarrotes con todos útiles, Avenida Club Hípico 1511, Esquina Marse-

CALIFONT COBRE MUY BUENO realizo. Alonso Ovalle 1062. O—17

TRILLADORA "RAMSOMES" VENdo en mil pesos. Bulnes 34. O-17

BALDES USADOS COMPRO PARtida. Ecuador 4341. O-17

VENDO DE OCASION HERRAmienta herrería Aldunate 710. O-19

LEÑA, DESPUNTES DE CONStrucción, se vende. Saa y Vial, calle Enrique Concha y Toro. O-18

CAJA DE FONDOS INGLESA LEgítima, buen tamaño, vendo de ocasión en $ 1,000. Prieto, Sala Imperio. 18-O

VENDO UNA PARTIDA DE MANteca de primera. San Diego 2256. O-19

COCINAS A GAS, TORNILLO, BAño, vendo Rosas 3131.

LAMPARAS ELECTRICAS DE bronce macizo en estilos antiguos, realizo desde $ 200 a $ 2,000. Dinamo 7 H. P. realizo en $ 1,300. Alambre para bobinas, 150 kl., surtidos a $ 11, tomando la partida. Alambre forrado en bronce y plomo "Kulo", realizo 2,500 metros, a $ 0.50 el metro. Tubo de acero con aislación de 11, 13 y 16 m|m., realizo un saldo. Rosas 961. O-18

CAJAS FONDOS, PRENSA, ROMAnas, mamparas oficina. Bandera 843, 12.

VENDO BATERIA WILLIARD, DE 6-8, perfecto estado, en $ 180. Libertad 241.

VENDO VIOLIN DE OCASION. ALmirante Barroso 886.

OCASION; VENDO UTILES DE carnicería. Sevilla, 1820. O-17

PELUQUERIA LUSTRIN, VENDO: Independencia 1064.

ROMANITA MOSTRADOR, 125 kilos, vendo, Irarrázaval 390, Carrocería.

VENDO MEDIDOR DE GAS, PAJAjera, guarda ropa, varios muebles baratas. Gálvez 202.

PAPEL VELOX 18|24, 3.00 DOCEna. Merced 750.

METAL DESPLEGADO PARA BEtucos. Precios fuera competencia. Bandera 827. Nov. 8

LEÑA DE MONTE PICADA, VENdemos por mayor y menor, a precios más bajos que cualquier bodega. Calle Antonio Varas 1243 esq. Antofagasta. Teléfono Inglés 646, Estación. 18-O

DE OCASION SE VENDE UNA cocina. Marcoleta 414. 18-O

CALENTADORES PARA BAÑO, ANtigua Fábrica Mérida, Chacabuco 18. O 17

OCASION VENDO COCINA ECONOmica. Bascuñán 38-B. O 17

VENDO OCASION MEDIDOR GAS 10-15 luces. Erasmo Escala 3096. O 17

VIDRIERA Y PESO ROMANA VENdo. San Vicente 1756. O 19

MOSTRADOR, PESO, UTILES PAra verduras y carbón, vendo. Herrera 449. O 18

SE VENDE UNA ESTUFA GRANde para lavandería, Matta 908. 18-O

RIELES, TIPO FERROCARRIL Rieles Decauville. Clavos ídem, carros, ofrece. Chacabuco 63.

CABLES VIEJOS DE MANILLO O de otra clase, compro. Martín Reich. Delicias 2440. 26-O

ARNES COMPLETO PARA UN caballo, vendo. Delicias 3530. 18-O

SE VENDE UN MOSTRADOR, BAtantería, vidriera y balanza. Chacabuco 41. 18-O

VENDO 10,000 KILOS ZUNCHOS, a 3 centavos kilo. Herrera 571. O-17

CARBON QUILLAY MUY BUENO $ 12 saco de 45 kilos. Mapocho 3001. O-18

TAMBORES DE FIERRO NEGRO y galvanizados de 200 litros, compro, San Pablo 3009. O-17

LLEGARON ACEITUNAS RECIEN preparadas, $ 2.60 kilo. Gálvez 636. O-18

VENDO BOTES Y MAQUINA HEladera. Baquedano 846. O 18

VENDO BAÑO ZINC, COCINA GAS con horno, varios muebles. Recoleta 348.

COMPRA - VENTA NEGOCIOS

CIGARRERIA, PASTELERIA, LUStrín vendo 2,500 pesos. Bandera 852. O 17

ALMACENCITO, POR VIAJE SE vende en 900 pesos. Arriendo barato. Hay 1,100 pesos de gastos. Sargento Aldea esquina Huemul. O 17

TRASPASO LA TAPICERIA CLAsica y ofrezco tapiceros competentes. San Antonio 478. 20-O

SE VENDE COCINERIA. ELEUTErio Ramírez 879. 18-O

NEGOCIO MENESTRAS VENDESE de ocasión. Libertad 1359. 18-O

VENDO NEGOCIO DE LICORES. San Diego 929-A. 18-O.

HABIENDO COMPRADO EL NEgocio del señor Enrique Vergara, Huemul esquina Sargento Aldea, no respondo por deudas al contado.— Víctor de la Fuente. O—17

COMPRO NEGOCIO DE MERCADErías surtidas en pueblo cerca de Santiago, capital, 10 a 12 mil pesos. Dirigirse: F. V. Casilla 5013. O-17

SE VENDE BAR RESTAURANT Las Palmeras, San Diego 901. O-20

IMPRENTA VENDESE DE OCASION Cueto 747. O-17

NEGOCIO MENESTRAS, PUESTOS varios arriendo barato, situación espléndida véndese. Mapocho 2140. O-17

POR AUSENTARME DE SANTIAgo vendo almacén de guitarras, con clientela. San Diego 917. O-19

SE VENDE UN ALMACEN CHICO en calle Paz N.o 1233, por ausentarse de Santiago, en 7,200 pesos. Tratar: de 9 a 12 y de 2 a 4. O 18

¡¡ESPLENDIDO NEGOCIO!! POR ausentarse del país véndese en 10,000 pesos industria fácil manejo, artículos mucho consumo, produce 3,000 pesos mensuales de utilidad líquida comprobada. Tratar: calle Santo Domingo 1216. 18-O

VENDO PANADERIA, POCO CApital, no cobro derecho llaves, Juan Vicuña, 1515. O-24

VENDO PELUQUERIA. TRATAR: Eyzaguirre 725. O-18

ALMACEN BUENA POSICION buena casa, vendo. Independencia, 454. O-18

ALMACEN DE ABARROTES VENdo en la mejor situación de San Diego; poco capital. Tratar: con Luis Pizarro, Agustinas 1148, oficina 10. O-17

SE VENDE LAVANDERIA, POR NO poder darle impulso, buen barrio. Serrano 225.

VENDO INMEJORABLE NEGOCIO abarrotes, venta diaria $ 300; doy a prueba; facilidades pago. Tratar: Francisco Bilbao 420, de 12 a 2. 18-O.

TRASPASO CONTRATO BARATIcimo, con buen almacén, por viaje urgente. San Diego 1696. 18-O.

700 PESOS VENDO PENSION. Ecuador 3447.

VENDO LAVANDERIA RECIEN instalada. Delicias 1869. 18-O

ALMACEN ESPLENDIDA SITUAción, sin derecho llaves véndese por ausentarse. Herrera 208, casa particular.

BAR-RESTAURANT CON PASTElería, buenas ventas, mejor situación, vendo. Herrera 208.

SE VENDE UNA PELUQUERIA acreditada en barrio central, con precio de ocasión. Detalles: Dirigirse

"LA NACION" — Y — "LOS TIEMPOS"

Ponemos en conocimiento del público, que hemos instalado una Agencia de nuestro diario en

INDEPENDENCIA 956

para la recepción de avisos económicos, suscriciones y venta de diarios.

Permanecerá abierta de 8 A. M. a 8 P. M.

PASTELERIA VENDO POR AUSENTARME, situación comercial. Correo Central, O. G. O 17

VENDESE PENSION ACREDITADA. Manuel Montt 2333. O 19

CORREO PELUQUERIA O INSTALACIÓN. Av. Matta 745. 18-O

VENDESE PENSION. EYZAGUIRRE 1086. 18-O

PELUQUERIA VENDO EN $ 400, con clientela. San Francisco 1607. O-18

VENDO FRUTERIA, VERDULERIA, buena posesión. Avenida Matta 1387 O-17

VENDO ACREDITADA ZAPATERIA poco capital, buena clientela. Recoleta 464. O 19

BOTICA VENDO CON FACILIDADES. Correo 5, B. W. O 18

PELUQUERIA, CIGARRERIA, LUSTRÍN vendo en Valparaíso, situación espléndida, local barato con habitaciones. Buenas utilidades. G. Z., Casilla 1487, Valparaíso. O 19

DIVERSOS

HOJAS GUILLETE, NAVAJAS Y tijeras, afílanse. Portal Fernández Concha, kiosco 9 1|2 26-O

PIEZA PENSION, ARRIENDO. Moneda 2206. O-21

DISCOS VICTOR Y OTRAS MARCAS, desde $ 4, vendo. San Pablo 2215 (casa particular). 19-O.

SOLDADURA AL OXIGENO TODA clase metales. Especialidad en el aluminio. E. Durret. Avenida Matta 305, frente a Chiloé. Nov. 14

SE ARRIENDA CASA RECIEN construída, 3 piezas. Porvenir 545 17-O

NUEVOS SURTIDOS CHICHES tarjetas para bautizo, azahares para novios. Impresiones gratis. Bandera 814 17 O.

DISCOS USADOS, COMPRA, DELICIAS 1757 22-O.

CARPINTEROS, ATENCION: HACEMOS toda clase trabajos tupí, huincha, torno, recortes, calados, cepillar, espigar, acanalar, cantear, rebajar, lijar, barrenar. Maquinaria nueva. Precios bajísimos. Lingue 818, casi esquina Copiapó, entre Prat - San Diego. O 20

2215 DELICIAS. AQUI SOLDAMOS al oxígeno fierro, bronce, cobre, aluminio, composturas automóviles. — "Radio-Rapid".

PLOMO, BRONCE, COBRE, ZINC, compro. Rosas 3131.

"LIGA PROTECTORA DE ESTUDIANTES Pobres".—De orden del señor presidente cito a sesión general para el Viernes 19 del presente, a las 6 P. M., en la Universidad de Chile. Elección de Directorio. Segunda citación.—El secretario. 19-O

DESEO SABER DE ESTANISLAO Reyes. Independencia 1369 (casa E). O-17

SOLDADURA AL OXIGENO. MATTA 908, esquina Chiloé. Maximiliano Lobos. 18-O

MI REFUGIO, TANGO DE GRAN éxito en Buenos Aires. Pídalo Casa Berges.

HAPPEY, ONE - STEP RECIEN llegado. Pídalo hoy mismo. Casa Berges. Arturo Prat N.º 4.

JE NE PEUX PAS VIVRE SANS Amour, Shimmy de "La Dama de Frac". Casa Berges.

PELUQUEROS: NAVAJAS ARBOLITO, llegaron. Merced 427. O 19

HOTELES Y PENSIONES

PASAJEROS, ENCONTRARAN SIEMPRE piezas amobladas por días y meses, comida a la carta. San Diego 932 (altos). O 20

HOTEL BOHEME, SAN ANTONIO 52, ofrece piezas para viajeros y pasajeros: almuerzo o comida 4 platos abundantes, té o café, media botella de vino, $ 2 cubierto. Pensión mensual $ 100. 18-O

PASAJEROS DE PROVINCIAS SE reciben en casa de familia. Santa Rosa 60. O-31

ARRIENDASE PIEZAS CON pensión a matrimonio o jóvenes. Santa Rosa 60. O-31

OFREZCO PIEZAS CONFORTABLES a la calle, con y sin muebles y buena pensión a caballeros. Huérfanos 2281. 19-O.

ATENCION: DESDE $ 3 DIARIOS, piezas amobladas, con dos camas, $ 5. Gran Hotel Buenos Aires, de Luis Cardone. Delicias 2921, frente Portal Edwards. 19-Noviembre

HOTEL "RIVOLI", DELICIAS 2595. Piezas amobladas muy confortables. Precios módicos. Nov 14

PIEZAS CON PENSION ARRIENDANSE. San Francisco 367. O-19

SAN DIEGO 79, UN PASO DEL centro. Arriendo piezas con pensión. 19-O.

ARRIENDASE PIEZAS, PENSION. Prat 581. O 17

100 PENSION PIEZA AMOBLADA. San Pablo 1714. 17-O.

BUENA PENSION DE MESA, BONITAS piezas amobladas. Moneda 741 18-O

ESPLENDIDA PENSION CON PIEZA. Compañía 1439. 17-O

CASA HONORABLE SIN PENSIONISTAS, ofrece dos piezas amobladas, excelente pensión para familia, matrimonio. Lira 472. 17-O

FAMILIA ARRIENDA PIEZAS con pensión. Doce Febrero 63. 17-O

EN CASA HONORABLE ARRIENDASE espléndida pieza con pensión. Libertad 543. 20-O

CASA RESIDENCIA, AHUMADA 149. Ofrece departamentos con baño para matrimonios, y piezas para caballeros. Precios módicos. 18-O.

BAJOS CENTRALISIMOS, PIEZAS amobladas, pensión. Santo Domingo 1225. O 17

FAMILIA HONORABLE OFRECE piezas, pensión. Delicias 275. O 18

BUENA PENSION INSTALADA vendo por viaje, muy central. Tratar: Rosas 1035. O 18

MAGNIFICA PENSION, PIEZAS con sin muebles. San Diego 103. 18-O.

SE ARRIENDA PIEZAS CON PENSIÓN, como único pensionista joven o matrimonio Marcoleta 414. O-17

OCASION. PENSION MUY BUENAS ventas, véndese por imposibilidad atender su dueño. Casilla 3225. Laval O—17

ARRIENDO PIEZA A SEÑORA sola, casa sin pensionistas. Bulnes 968. O—17

RECIBO ENFERMAS PENSIONISTAS, curaciones, inyecciones; precios módicos. Ricardo Santa Cruz 761. O-19

CASA SIN PENSIONISTAS, arriendo departamento balcones calle, matrimonio distinguido. Catedral 2693. O-19

PIEZAS BALCON CALLE Y ADENTRO arriendo con pensión. San Francisco 158. O 19

CASA RESIDENCIAL. ESTADO 75. Lujosos departamentos, pieza baño anexo; matrimonios, caballeros; excelente comida. O 19

ARRIENDASE EN CASA HONORABLE, piezas con buena pensión, departamentos especiales para familias. Buen servicio de baño. Carmen 73. O-19

ARRIENDASE DE UNA A TRES piezas balcón calle, con o sin muebles, pensión. Lira 159. 19-O.

ARRIENDASE PIEZA CON PENSIÓN. Nataniel 111.

PIEZAS PENSION, PRECIOS MÓDICOS. San Diego 262. 20-O

ARRIENDO PIEZA, CON PENSIÓN, baratísima: Santo Domingo 1150.

FAMILIA ARRIENDA PIEZAS CON pensión. San Ignacio 347. O 21

CON [illegible]ION ARRIENDO PIEZA, [illegible]

CON PENSION ARRIENDO PIEZA calle. Santo Domingo 2406. O-18

FAMILIA RESPETO OFRECE PIEZAS balcones con pensión. Catedral 2429. O-21

OCASION: PENSION MUY BUENAS ventas, véndese por imposibilidad atender su dueño. Casilla 3225. —Laval. O-18

ARRIENDO PIEZA A LA CALLE, con pensión, a caballero solo. Lillo 271. O 16

INSTRUCCION

PROFESORA PEDAGOGA PREPARA exámenes de inglés. Moneda 2026. O-17

PEQUEÑAS INDUSTRIAS. CURSOS prácticos. Instituto Pinochet. Huérfanos 1657. 17-O

$ 3 MENSUALES ENSEÑANZA rápida escritura máquina. Ricardo Santa Cruz 757 18-O.

$ 10 PROFESORA CONSERVATORIO, enseña piano. Maestranza 849. O-18

ESTUDIANTE UNIVERSITARIO, da clases de francés, castellano; repasos alumnos estudios secundarios. Lagos. Santa Rosa 97.

PREPARAN EXAMENES: SACERDOTES, Pedagogos. "Universidad Libre Venegas Salas", Plazuela Santo Domingo, teléfono 5193.

$ 15 MENSUALES, CONTABILIDAD comercial, bancaria, agrícola, industrial, minera o fiscal, aritmética gramática, redacción mercantil, escritura máquina, inglés, grancés, taquigrafía, caligrafía, legislación. Instituto Mercantil, Estado 239.

PREPARACION EXAMENES UNIVERSITARIOS: Escuela Naval, Militar o Ingenieros, cargo profesores Estado. Instituto Comercial, Agustinas 1060.

SEÑORITAS: EMPEZARON CLASES nuevos cursos contabilidad, taquigrafía, inglés, dactilografía. Instituto Comercial, Agustinas 1060.

JUDICIALES

NOTIFICACION: EN ESCRITO DE doña Hortensia Rodríguez de Saavedra pidiendo se notifique a don Adolfo Gajardo para que dentro del 5.º día designe domicilio urbano donde hacerle las notificaciones, con fecha 8 del presente proveyóse, hágase la notificación por tres avisos en "El Mercurio" y "La Nación", y uno en el "Diario Oficial". Humberto Trucco.—M. J. Lira. O-18

NOTIFICACION. — A PETICION de don José Santis G., el Tercer Juzgado Civil de Santiago ha ordenado notificar a los herederos de don Gregorio Burgos, y a los representantes legales de los que sean incapaces. El Juzgado ha acogido esta petición ordenando hacerse esta publicación en extracto. Los que se notifican, por el presente aviso y para los efectos del artículo 1377 del Código Civil, son los siguientes: doña Elena Rodríguez de Burgos, doña Rosa Elena, doña Adriana, doña Isabel, don Alfredo y don Alfonso Burgos. Quedan igualmente notificados los representantes legales de las personas aquí nombradas y que tengan tales representantes. El título ejecutivo que aquí se notifica es la escritura pública de mutuo por diez mil pesos al interés del doce por ciento anual, de fecha 16 de Diciembre de 1921, ante el Notario don Salvador Hess R., suplente del propietario don Desiderio Lizana, suscrito por don Gregorio Burgos a favor de don José Nervi, como también la cesión hecha por el señor Nervi a favor de don Ernesto Ravera y por éste a favor de don José Santis G., ambas ante Melo Egaña, de fecha 6 de Febrero y 6 de Julio de 1922, respectivamente. El señor Juez ordenó publicar seis avisos en "El Mercurio" y "La Nación" y uno en "El Diario Oficial". — Santiago, 15 de Octubre de 1923. — E. Guzmán E., secretario. O—18

REMATE. — EL 8 DE NOVIEMBRE próximo, a las 3.30 P. M., se rematarán ante el árbitro don Manuel Merino Esquivel, Bandera 166, doce sitios ubicados en Avenida Ecuador de esta ciudad, cada uno con 15 metros de frente a dicha Avenida y 50 metros de fondo. Minimum: $ 4 el metro cuadrado. Pago mitad al contado y mitad a seis meses plazo. Más datos y antecedentes en el estudio del árbitro, Bandera 166. O 26

REMATE VOLUNTARIO. — POR resolución de los herederos de don Prudencio Castañeda y de doña Adelaida Castañeda, se rematarán ante el árbitro don Narciso Sepúlveda, Morandé 432, el 19 del presente, a las 2.30, las propiedades ubicadas en Maipo, La Paloma, frente al Peligro, por el mínimum de $ 25,000. El Peligro, al llegar a La Paloma, por el mínimum de $ 4,000, La Paloma, al llegar al Peligro, por el mínimum de $ 7,000 al contado. Bases y antecedentes en el estudio del compromisario. O 18

QUIEBRA. — POR AUTO DE FECHA 11 de Octubre de 1923, del Juez del Primer Juzgado Civil, don Humberto Trucco, se ha declarado en quiebra a don Enrique Bosne. Se ha fijado para que tenga lugar la primera junta el 22 de Noviembre próximo, a las diez y media A. M. Se nombró síndico provisional a don Manuel María González. — Lira, Secretario. N 3

LIBROS Y ESTAMPILLAS

¡INTELECTUALES!! COLECCION "Biblioteca Internacional de Obras Famosas", compuesta de veinte tomos, vendo barata. — Nataniel 108. O-17

MUSICA

CASA BERGES REALIZA MUSICA a precios más bajos en plaza. N 16

CASA BERGES, CALLE ARTURO Prat N.º 4. Cuerdas, repuestos. N 16

CASA BERGES VENDE DISCOS, victrolas, pianos, cuerdas, instrumentos todas clases. N 16

MATERIALES DE CONSTRUCCION

PROVIDENCIA 1174, FABRICA DE puertas y ventanas, hace toda clase de trabajos de construcciones y reparaciones de edificios e instalaciones comerciales.—R. 2.o Rojas. 29-Octubre

VENDO PUERTAS COMPLETAS con tragaluz casi nuevas. Matucana 966. O-17

ESCALERA CARACOL DE FIERRO o madera, compro. Bandera esquina Rosas. Casa Emilio Delporte. O-18

CEMENTO ANCLA 38 PESOS BARRIL. Lira 715. O—21

$ 7.60 PLANCHA FIERRO ACANALADO negro, para techo. Bandera 327. Barraca Fierro. N-10

LADRILLO MURALLA Y FISCAL primera calidad, vendo. Entrega inmediata. Hago contratos garantidos, por grandes partidas. Avenida Matta 358. O—22

VERDE Y TODOS COLORES PARA baldoseros vende. Lira 716. Noviembre 14

A LOS CONSTRUCTORES: VENDO escala de lingue con balaustradas, y una puerta de mampara de tres hojas, todo en perfecto estado. Vicuña Mackenna 101. 17-O.

SE REALIZAN 4 REJAS VENTANA, 120 por 240; 7 rejas balcones, 1.50 ancho, por la mitad de su valor. Verla y tratar: Plaza Pedro Montt 154, Los Guindos. 17-O.

PUERTAS, TEJAS, ADOBES USADOS, tubos cemento, material alcantarillado, baldosas liquídase. San Diego 960. 17-O.

VENDESE MOLDES PARA FABRICAR bañitos para helados. San Gerardo 914. 17-O.

SE VENDE TEJAS USADAS, Puertas y otros materiales. Tratar: San Diego 1409. O-.8

VENDO ADOBES, $ 150 MIL. COCINERA necesito. Herrera 1312. O-17

REJA DE FIERRO DE 32.50 m., por 1.10 m. en 18 paños, se vende de ocasión. Verla y tratar, de 2 a 7 P. M., en Vicuña Mackenna 80. O-18

OCHENTA PESOS MIL, VENDO tejas usadas en Ejército 91. O-18

SE VENDE TEJAS DE OCASION. Riquelme 535. O 19

DEMOLICION: REALIZACION DE materiales, reja de fierro para quinta, cañerías, agua y gas, maderas roble y otras, ladrillos de mármol, excusados. Delicias 948.

DE OCASION VENDO DOS PLANCHAS de mármol para carnicería. San Martín 1001. 19-O

VENDESE UNAS MEJORAS PARA demoler. Nataniel 814. Tratar: Catedral 1709.

PLANCHAS FIERRO LISO, NEGROY galvanizado, surtido completo, precios bajos. Bandera 827. Nov. 8

FIERRO ACANALADO GALVANIZADO para techo, precios muy bajos. Bandera 827. Nov. 8

FIERRO EN BARRAS, PRECIOS sin competencia. Bandera 827. S. Sack. Nov. 8

CALAMINA PARA MURALLAS TODAS dimensiones, realiza. Bandera 827. Nov. 8

LADRILLOS MURALLA Y FISCAL nuevos, puesto a domicilio, vendo: Avenida España 338.

VENDO BARATO PLANCHAS zinc blanco y negro, usado; puertas, cortina fierro. Patricio Lynch 886. O-18

MEDICINA

GONORREAS NUEVAS, ANTIGUAS, impotencia, sífilis, afecciones prostáticas, en ambos sexos. Leucorreas, curación radical garantizada en pocos días. Sistema nuevo propio, estudios especiales en Clínicas extranjeras. Atiendo enfermos provincias por correspondencia. Toda consulta gratis. Facilidades de pago. Diariamente, de 9 A. M. a 7 P. M., nocturna 8 a 10. Festivos, de 9 a 12. San Antonio 41. Casilla 2756. Clínica y Laboratorio Médico Dr. J. Lefevre. 25-O

MASAJE MEDICO - ELECTRICO Francisco Lenti, estudios en Italia. Especialidad enfermedades articulares, parálisis, reumatismo, neuralgias, úlceras, tumores cancerosos y del vientre. Consultas: de 2 a 5. Arauco 827. 10-Nov.

EXAMEN DE LA VISTA GRATIS en el Almacén Optico, Ahumada 264, atendido por el especialista titulado Rotter. Gran surtido de toda clase de anteojos y lentes a precios bajísimos. E-13-19

ENFERMOS: CON PERMISO MEDICO véndese el Jarabe Purgante Zorondo, en Olivos 642. O-17

OXIGENOL ES LA MEJOR AGUA oxigenada y la más barata. Pídala en las principales droguerías y farmacias. O—26

ENFERMOS: ESTOMAGO (ACIDEZ dispepsia) Riñones, hígado, intestinos, vejigas, etc., sanarán radicalmente pocos días con Té Araucano (sabia combinación científica de yerbas medicinales). Paquete: $ 3.00. Unicamente: San Ignacio 247. Pedidos de provincias: Casilla 5052. Noviembre 14

PERSONAS AGOTADAS FISICA Y moralmente, nerviosas, neurasténicas, cansancio cerebral, insomnio anemia, raquitismo, impotencia. Su mejor tónico: Cerebrol. Boticas surtidas. 17-O

GONORREAS, AUNQUE ANTIGUAS, estrechez, orquitis, curan radicalmente Glóbulos Pérsicos. Boticas surtidas. 17-O

¡CANOSOS! NO BOTEN PLATA EN comprar tinturas desconocidas. Compren únicamente la Tintura Vegetal Herz, que se vende en Angamos 270 entre Lira y Maestranza, que tiene la garantía de probarla, antes de comprar. Frasco: 5 pesos. 17-O

CLINICA DENTAL. SAN DIEGO 1815. Especialmente personas ocupadas. Facilidades pago. 25-O

HAGO TRATAMIENTOS OXIPATICOS con éxito seguro para mayoría de las enfermedades. Juan Vicuña 1452. O-19

¡CANOSOS! NO BOTEN PLATA EN comprar tinturas desconocidas. Compren únicamente la Tintura Vegetal Herz, que se vende en Angamos 275, entre Lira y Maestranza, que tiene la garantía de probarla antes de comprar. Frasco: 5.

MADERAS

CHAPA ROBLE CUARTEADA A precio bajo, véndese. Coquimbo 1177. O-17

MUEBLES

¿DESEA COMPRAR LA FONOLA de madera? Dirigirse a la Fábrica Andrés Bello 512.

MUEBLES FINOS: COMEDORES, dormitorios, salones dorados, vende. Fábrica: Nataniel 464. Marzo 23 1924

AUTOPIANO EN BUEN ESTADO vendo y piano de ocasión verlo, de 1 a 6. Santo Domingo 1923. 17-O

BONITA CAMA LANA PARA MATRIMONIO y máquina escribir Smith vendo. Bellavista 10, Molino San Pedro. 17-C

COMPRO DE OCASION PIANO DE estudio. Razón: Moneda 1517. 17-O

VENDO MUY BARATOS MUEBLES comedor. Independencia 905. O—17

PIANO ALEMAN, PERFECTO ESTADO, véndese. Pedro de Oña 12, primera cuadra Avenida Irarrázaval. O 17

COMPRO PIANOS OCASION. DIRIGIRSE por carta: Bulnes 653. O 17

PIANO ALEMAN CLAVIJERO bronce, vendo de ocasión. Arturo Prat 748. O—17

MUEBLES, LIQUIDACION MENSUAL. Dormitorios, 550; escritorios dobles cortinas 400; juegos escritorios, 500; salones, salitas, etc. con facilidades de pago. Especialidad estilo colonial. Fábrica Nacional de muebles, Serrano 398, esquina Cóndor. Teléfono 95. Matadero. 20-O

2 CATRES CON SOMMIERS, 2 veladores, 2 mesas, véndese. Moneda 2445. O-18

VENDO BARATISIMO AMOBLADO, cuadros, marcos espejos. San Diego 322. O-18

PIANO MARCA BECHSTEIN, FLAMANTE, vendo. Santo Domingo 592.

LINDO AMOBLADO COMEDOR, dormitorio y salita, casi nuevo, y varios útiles casa vendo. Lo Encalada 310, detrás Estación Ñuñoa.

OCASION VENDO RICO PIANO. Nataniel, 207. O-18

VENDO CATRE BRONCE CUADRADO, dos sommiers, 250. Brasil 62. 18-O.

SE VENDEN DE OCASION DOS catres y tres trajes de señora. Serrano 92; verlos de 11 a 2.

POR AUSENTARME, VENDO MENAJE casa. Cuevas 817. 19-O

PIANO, VISTROLA Y OTROS muebles, vendo. Avenida Correa 1402. Negrete. 19-O

VENDO PIANO Y DOS BILLARES; precio excepcional. Delicias 3459. 19-O

OCASION: COMPRO VICTROLA Victor, cocina chica económica, coche-cuna, reloj campana. Concepción 1179.

COMPRO DE OCASION SILLON dental de viaje. Compañía 1433.

AMOBLADO SALON NOGAL, ESPEJO dorado, escritorio ministro, archivador, ropero grande, peinador mármol espejo, veladores, catres, sillas, aparador espejos biselados, cocina económica, dos alforbrados, baño, lavatorio desagüe loza, vendo baratísimo. Eyzaguirre 541.

COMPRO DISCOS Y VICTROLAS, cualquier valor. San Pablo 2215.

MEDIO AMOBLADO SALON VENDO. Gálvez 585. 18-O

ESCRITORIO MINISTRO JACARANDÁ importado, flamante, 160; dos estantes libros, 100; chico, 35; peinador grande mármol espejo, 100; cómoda, 60; guardarropas, 80; cocina caldero cañones, 120; paragüero con espejo. Chacabuco 654.

VICTROLA, CON DISCOS, VENDO ocasión 350 pesos. San Francisco 183. 18-O

ESCRITORIO PARADO PARA NEGOCIO, vendo 30 pesos. San Francisco 183. 18-O

RICO MESON, ESTANTERIA Y DOS hojas mamparas vendo. San Alfonso 75.

VICTROLA MUEBLE Y DISCOS, vendo. Santo Domingo 1014. 19-O

AMOBLADO COMEDOR, SALA, cuadros, vendo ocasión. Santo Domingo 1014. 19-O

VICTROLA VENDE PAGO MENSUAL. Avise domicilio.—O. B. Casilla 3862.

MESA CENTRO, ALFOMBRA Bruselas, mesa grande y juego de comedor, véndese: 10 de Julio 956.

RICO ELEGANTE PIANO, AFAMADO "Erard", vendo, flamante ($ 1,500). Sotomayor 45.

$ 160, VENDO DE OCASION ESCRITORIO y silla giratoria. Bascuñán 663.

JUEGO DORMITORIO, GUITARRA y varios muebles, vendo ocasión. Lira 636.

PIANO IBACH, MODELO GRANDE, legítimo, flamante, vendo gran ocasión. Ahumada 31.

MAQUINARIAS

A DELICIAS 2215, DIRIJASE cuando necesite vender, comprar máquinas ocasión. 10-Nov.

MAQUINAS: TALLER COMPOSTURAS máquinas de coser. Hago reparaciones a precios reducidos, garantizando la buena y pronta ejecución en los trabajos. Tengo máquinas nuevas y usadas, accesorios y agujas para toda clase de máquinas de coser. Avenida Brasil 17. 25-O

MAQUINAS ESCRIBIR. HUERFANOS 1057. O-28

CAJAS REGISTRADORAS, OCASIÓN. Huérfanos 1057. O-28

CAJAS REGISTRADORAS, COMPOSTURAS, especialistas. Huérfanos 1057. O-28

MAQUINA UNDERWOOD ULTIMO modelo, ocasión. $ 600. Huérfanos 1057 O-28

CAJA REGISTRADORA, OCASION. Huérfanos 1057. O-28

ADLER MAQUINA ESCRIBIR OCASIÓN. Huérfanos 1057. O-28

CALCULADORAS. HUERFANOS 1057. O-28

MAQUINA DE ESCRIBIR ADLER, último modelo, casi nueva, $ 500. O-28

MAQUINA CORONA, OCASION. Huérfanos 1057. O-28

MUEBLES PARA OFICINA. HUERFANOS 1057. O-28

ESCRITORIOS CORTINA ROBLE macizo Huérfanos 1057. O-28

WOODSTOCK, MAQUINA ESCRIBIR ocasión. Huérfanos 1057. O-28

COMPOSTURAS MAQUINAS ESCRIBIR, calcular, etc. Huérfanos 1057 O-28

MAQUINA SMITH CASI NUEVA, ocasión. Huérfanos 1057. O-28

CINTAS MAQUINA ESCRIBIR. Huérfanos 1057. O-28

CAJAS DE FONDOS. HUERFANOS 1057. O-28

PLANTA DE PERFORACION compuesta de: motor a petróleo de 80 H. P., compresora de aire, 12 perforadoras y afiladora de barrenos. Ofreecmos de gran ocasión. Woodbridge & Son. Edificio Ariztía, 4.o piso, oficina 18, casilla 3960. O—19

CHANCADORAS, MOLINOS, MESAS concentradoras, etc., ofrecen Woodbridge & Son. Edificio Ariztía, 4.o piso, oficina 18, casilla 3960. O—19

LA MEJOR CORREA DE LONA impregnada encontrará usted en Edificio Ariztía, 4.o piso, oficina 18. O—19

MOTORES A GAS POBRE, DE 20 A O—19

MAQUINA PARA HACER TAPONES de corcho, para botellas, vendo esta industria, única en el país. Agustinas 1778. 18-O

MAQUINA LAVAR, IMPORTADA, y otra coser, vendo ocasión. Romero 2856. O-18

MOTOR PARA LANCHA 35 HP., magneto Bosch, carburador Palass, caja cambio, marcha marina, eje para hélice y hélice. Montado sobre chassis, fácil de montar; bomba centrífuga para enfriamiento, vendo de ocasión. Avenida España 47. O-17

VENDO MOTOR ELECTRICO ALEMÁN ¼ H. P. Rosas 3015. O-17

MAQUINA DE ESCRIBIR UNDERWOOD, carro largo, en buen estado $ 800. Verla: Restaurant La Bahía. 18-C

MOLINILLO FILADELFIA Núm. 7, nuevo, $ 190; balanza Howe, con aguja, legítima, $ 90; peso mostrador, $ 33, regalo. Rosario N.º 906 (interior, número 4).

MAQUINA DE HACER MODELOS para calzado compramos. Casilla 872. 19-O

MAQUINA ESCRIBIR PORTATIL "Corona", casi nueva, regalo $ 290. Delicias 1621, 8-9. 18-O.

IMPRENTA, PRENSA SATINAR para encuadernación, necesita. Cas. 4541. 18-O.

PRENSA PEDAL, CORTADORA PAPEL cómprase. Fariña 578.

MOTORES DE VERDADERA OCASIÓN, nuevos, garantidos. Acuda usted al remate de maquinarias el Viernes 19, a las diez y media, en Blanco Encalada 3023.

MOTOR 7 1|2 CABALLOS. VENDO Cochrane 645. 18-O

MAQUINA PIE-MANO 40, MONTURA señora 20, caja cuero 12, medidor gas 10. Chacabuco 654.

COMPRO MAQUINA TEJER HILO, lana. Puente 702, Botica. 18-O

MAQUINA BORDADORA "CORNELY", y máquina plisados, vendo de ocasión. San Francisco 183. 18-O

HOJALATERIA. MAQUINA RODONADORA, pestañadora y recargadora, vendo: Ecuador 4341.

OCUPACIONES (Necesitan)

MAESTRO COCINERO EXTRANJERO con buenas recomendaciones. Busca ocupación. Chacabuco 16. O-19

SEÑORITA FARMACEUTICA, CON muy buenos informes y certificados ofrécese para regentar botica aquí o en Valparaíso. Dirigirse: Correo Central: M. T. L. O-17

MAESTRO COCINERO EXTRANJERO, con buenas recomendaciones, busca ocupación. Chacabuco 15. O 18

JOVEN INSTRUIDO Y SERIO, DOMINA francés y mecanografía, trabajaría oficina por las mañanas o traducciones a domicilio. L. R. B. Correo 8.

SEÑORITA DA CLASE DE PIANO, ofrézcome tocar biógrafo. Bulnes 757. O 17

MATRIMONIO, EL ITALIANO ella chilena, con recomendaciones y fianza, sin niños, ofrécese como cuidadores, mayordomos, hacerse cargo de conserjería, cobro de alquileres u otro empleo de confianza. José Pacchiano. Morandé 248. 17-O

ME OFREZCO PARA CASA ROPA hecha, con buenos informes, por cartas, correo N.º 4.—E. T. R.

SEÑORA FORMAL POSEE CINCO idiomas, desea ocuparse de administradora, ama de llaves o intérprete de negocios. Dirigirse a E. L., Casilla 81. O 18

DIRECTOR OBRAS ALBAÑILERÍA, concreto armado, carpintería, excelentes certificados ofrecése. Al-Val, casilla 1717. 18-O

SEÑORA OFRECESE PARA COSTURA y cuidado casa, recomendada. San Pablo 1259. 18-O

JARDINERO PRACTICO, TECNICO combinaciones flores, colmenas, hortalizas, árboles. Ofrécese: Hortlap. "La Nación". O-18

OFRECESE HORTELANO ESPAÑOL, casado, entendido trabajos quinta, buen certificado.—Antonio Varas 1690.

OFRECESE PARA LOS ANDES O Puente Alto, joven sin vicios, conducta irreprochable, como bodeguero, mayordomo, etc. Buenos certificados. Jack Allen, Casilla 46, Quilpué.

OCUPACIONES (Ofrecen)

JARDINERO, CON MUY BUENAS recomendaciones, necesito. Tratar: Irarrázaval 2305, de 2 a 4 P. M., todos los días.

MARGINADOR COMPETENTE SIN vicios, máquina 1|2 Mercurio necesito. San Diego 128.

BUEN MARGINADOR NECESITO. 21 de Mayo 557.

SOLDADORES DE TARROS, COMPETENTES y a trato, necesita la Fábrica de Conservas de Santa Inés, (Nos). Moneda 778. 19-O.

MAESTRO COCINERO EXTRANJERO con buenas recomendaciones. Busca ocupación. Chacabuco 16. 17-O

ZAPATERO COMPOSTURERO, NECESITO Maestranza 659. 17-O

NECESITO MAQUINISTAS APARADORAS muy competentes. Talleres F. Vuletich, Moneda y Libertad. 17-O.

MUEBLISTAS COMPETENTES, necesito. Arturo Prat 1128. 17-O

TORNEROS Y MECANICOS NECESÍTANSE. Cumming 861. 17-O

CARPINTEROS DE BANCO, COMPETENTES, necesito. Clenfuego 228. 17-O

CARPINTEROS COMPETENTES DE banco, se necesitan. Chacabuco 830. 18-O

CHAUFFEUR DE TODA MARCA con muy buenas recomendaciones, necesito. Bulnes 420. 17-O

NECESITO TORNERO Y UN BRONCERO, para función. Bulnes 216. 17-O

EMPLEADO DE TIENDA QUE SEA competente necesita la "Casa Araneda". 21 de Mayo N.o 682. 19-O

NECESITO CORTADOR DE CARNE. Independencia 1645. 17-O

JUNIOR NECESITASE, DE BUENA redacción, con conocimientos de escritura a máquina. Dirigirse indicando referencias a R. C. de Ch. Casilla 1060. 17-O

JOVENCITO PARA LA VENTA necesítase. 21 de Mayo 849. 17-O

PETIT RESTAURANT, SAN PABLO 1115. Necesito un empleado para el mesón, con muy buenas recomendaciones comprobadas. O—17

MAESTRO ROMANERO ENTENDIDO, pago buen sueldo, necesito. San Francisco 281. O 17

PERSONA SERIA, CON BUENAS recomendaciones, se necesita para la administración del Club de Lawn-Tennis Ñuñoa. Dirigirse: Yrarrázaval 2375, de 6 a 8 P. M. O—18

NECESITO MUEBLISTAS. AGUSTINAS 2499.

NECESITAMOS UN ENTACADOR a máquina y un maestro cortador. Fábrica de Calzado Delicias 2701. O—17

APRENDIZ CERRAJERO ADELANTADO, necesito. San Francisco 281. O 17

SE NECESITAN PINTORES DE carruajes y un majador carrocero. Carrocería La Nueva Parisiense, Moneda 2379. O 17

NECESITO ZAPATERO COMPOSTURERO. Dávila 828. 17-O.

TORNERO COMPETENTE NECESITO. Tornería Modelo, Prat 747. 17-O

NECESITO CALZADORES, FABRICA de Calzado. Nataniel 1358. 17-O

NECESITO VENDEDOR ACTIVO para acreditada bodega vinos. Buenas condiciones, comisión, Eyzaguirre 1462. 18-O

UN JOVEN EMPLEADO DE BOTICA, necesito. Agustinas 2630. O—17

CORTADOR NECESITO. FABRICA Calzado. Irarrázaval 707. 18-O

FABRICA DE CALZADO SAN ALFONZO 466 necesita buenos armadores. O-18

NECESITO JOVEN ESPAÑOL EN tienda ropa hecha. Correo 2, casilla 4585. O-18

"LA CHILENA" NECESITA MAESTRO para dulce chileno, y ayudanta. Delicias 2489. O-18

HOJALATEROS:— RODONADORA, pestañadora y recargadora vendo ocasión. Ecuador 4341. 17-O.

ADOBERO PARA CORTAR 5,000 adobes, necesito. Tratar: Mayordomo Silva "El Vergel", Avenida Blanca, frente paradero 13 carros San Bernardo. 17-O

NECESITO EMPLEADO PARA CARRETELA carnicería. Camilo Henríquez 998. O-17

BUENOS PLANTILLEROS BIEN recomendados, necesitamos. Chacabuco 518. O-17

ESTUCADOR, HOJALATERO, NECESITO. Cochrane 1013. O-18

PINTOR NECESITO. AMUNATEGUI 236.

TENEDOR DE LIBROS, NECESITO, dirija carta P. Moreno, Huérfanos 1012.

NECESITASE ALBAÑILES. MIRAFLORES 455.

MAESTRO TAPICERO NECESITO. Compañía 1655.

NECESITO PELUQUERO, DE FIRME. San Pablo 1834.

REPARTIDORES CON CARRETELAS propias, necesito; pago buena comisión, o compro carretela firme, aperada y buenos caballos. Manuel Rodríguez 983.

EMPLEADO $ 300, NECESITO. Morandé 436.

PELUQUERO COMPETENTE NECESITO. S. Diego 238.

MAESTRO HERRERO, NECESITO. Román Díaz 115, Providencia. O-18

EMPLEADA JOVEN EN CASA EXTRANJERA necesito. Rosas 2222. O 19

DEPARTAMENTO Y PIEZAS, BUENA comida. Lira 176. O 18

CARPINTEROS NECESITO. REPUBLICA esquina Toesca.

MAQUINISTAS NECESITAN FABRICA de Muebles. Merced 386.

GOTICOS NECESITAN. MERCED 386.

TALLADORES NECESITAN. MERCED 386

PELUQUERO FIRME NECESITO. San Diego 1934.

REPARTIDOR PARA BODEGA frutos del país, necesito. Pinto 1502

CONTADOR NECESITA EMPORIO San Juan, Nataniel esquina Santiago.

VENDEDORES EMPAQUETADORES necesitan Emporio San Juan, Nataniel esquina Santiago.

PINTOR NECESITO UNO. CRUZ 1681, a las 8 de la mañana.

HERRERO CON MAJADOR Y UN oficial cerrajero adelantado necesítanse. Mapocho 3155.

PELUQUERO COMPETENTE NECESITO. San Diego 269. 18-O

ZAPATERO BUEN COMPOSTURERO necesito. Castro 409.

PINTORES COMPETENTES NECESÍTANSE, jornal $ 8.50, no se da diario. Bandera 154. O-17

SE NECESITAN: ARMADORES A mano, cortadores y un recortador de cercos y tapas a máquina good-year. Independencia, 335. O-19

CORTADOR COMPETENTE, NECESITO. Carnicería Maestranza 675. 18-O.

NECESITO PELUQUERO CON HERRAMIENTAS. 10 de Julio 492.

GASFITER COMPETENTE, NECESITO. Teatinos 254. 18-O.

SE NECESITAN BUENOS OPERARIOS hojalateros; inútil presentarse sin ser competente. Irarrázaval 132. 26-O.

PINTOR LETRAS, POLOLO, NECESÍTASE. V. Mackenna 1080. 18-O.

MAESTRO DE HOMBRE Y MAESTRO taquero, falta. Botería Barcelona. Santo Domingo 949.

NECESITO BARNIZADOR Y ACERADOR, con brillo. San Diego 1392.

TAPICERO NECESITO. COMPAÑÍA 1065. Oficina 14.

CHAUFFEUR CON BUENAS RECOMENDACIONES se necesita para una casa de respeto(prefiero extranjero y con más de treinta años. Galería Alessandri N.o 16. 18-O

CORTADOR PARA ROPA HECHA necesito. Huérfanos 736, oficina 10. 18-O

CHAUFFEUR MECANICO PARA "Ford" para fuera de Santiago necesítase con recomendaciones. 178 San Diego 178, de 10 a 11 A. M.

JARDINERO, MATRIMONIO, NECESITO. Moneda 930.

NECESITANSE DOS ALBAÑILES competentes. Catedral 1161, frente Congreso.

ARMADORES PARA CALZADO Black de señora y niñas, se necesitan. Santa Victoria 324.

SACADOR DE PUNTERA SE NECESITA. San Francisco 285. 19-O

CARPINTERO DE BANCON CON HERRAMIENTAS, necesito. Huérfanos 2448. O 18

NECESITO CARPINTEROS DE banco. Sierra Bella 1415, continuación Lira.

CARPINTEROS MUEBLISTAS Y barnizadores necesito. Lira 565.

OFICIALES MUEBLISTAS COMPETENTES, y gótico, necesito. Rogelio Ugarte 1215. O-17

CHAUFFEUR COMPETENTE, RECOMENDADO, para góndola, necesito. San Diego 978. O-17

ARBORICULTOR Y VINICULTOR, competente, recomendado, para alrededores de Santiago, necesito. San Diego 978. O-17

NECESITO ALBAÑIL CON HERRAMIENTAS y oficial. Avenida Seminario 380. O-17

NECESITO PELUQUERO, SARGENTO Aldea N.o 1272. Con herramientas. Doy el sesenta por ciento, almuerzo y comida. O-17

COBRADOR Y VENDEDOR NECESITO con fianza para casa semanal. Matucana 855. O-17

VENDEDOR LEÑA CON CLIENTELA, hoteles, etc., necesito. Herrera 1165. O-17

AYUDANTE CORTADOR CALZADO necesito. Castro 680. O-18

PLANTILLEROS BUENOS LUIS Quinceros, necesito. Fábrica Calzado. Huemul 1497.

VENDEDOR PARA LA VENTA de calzado estaquillado, en plaza, necesito. Bascuñán 116.

PANADERIA MORRO DE ARICA, Jotabeche 401. Oficiales y aprendices, por mes, necesito.

NECESITO MAESTRO DE BAÑITOS, para helados, con oficial. San Diego 1657.

BUEN TORNERO EN MADERA necesito. Bandera 522, oficina 18.

HELADEROS CON CARNET, UN jóven necesito. Tratar: Chacabuco, Cité San Francisco, casita 22.

ZAPATEROS LUIS QUINCEROS, sin rematar necesito. A. Prat 103.

NECESITO CARPINTEROS DE banco. Bandera esquina Rosas, Casa Emilio Delporte.

NECESITO BUENOS CARPINTEROS de banco. Rosas 2431. 18-O

OPERARIOS PLANTILLEROS Y aparadoras, necesita Fábrica recién establecida; trabajo elegante; pagaré bien. Cumming 356. 18-O

CORTADOR PARA CALZADO NECESITO. Bulnes 1. O 17

MODISTO NECESITA CASITA CERCA Plaza Brasil, precio módico. Datos: 2789. O 17

BUENOS PLANTILLEROS NECESITO. Bascuñán 383. O 19

NECESITO EMPLEADO PARA BAR, prefiero español. Bar Mi Fama, Delicias 2771. O 18

HERRADOR NECESITO. ECUADOR 4101. O 18

HOJALATEROS Y APRENDICES necesito. San Alfonso 22.

TRABAJADORES ENTENDIDOS arreglos jardines, necesito Jardín República.

COSEDOR TALABARTERO, OBRA blanca, necesito. Chiloé 1517.

COSEDOR TALABARTERO OBRA negra, necesito. Brasil 29.

OFICIALITOS SASTRE ADELANTADOS, vestones, ayudante, necesito. Bulnes 11.

COSEDOR NEUMATICOS NECESITO, buena oportunidad persona quiera ganar dinero. Morandé 656. 18-O

CORTADOR CUERO NECESITO. Rogelio Ugarte 1391. 18-O

CORTADOR DE CUEROS NEC[illegible]to. Avenida Matta 1352.

NECESITO PELUQUERO, PELUquería Tokio, Matucana N.o [illegible]

NECESITO TORNERO Y UN [illegible]nero para fundición. Bulnes [illegible]

MOZO DE COMEDOR RECOMENdado puertas adentro necesito [illegible]sas 1178.

MOZO PRIMERO Y SEGUNDO [illegible] cesítanse casa particular [illegible] y aseo. Completamente inútil [illegible] sentarse sin muy buenas re[illegible]daciones de ocupaciones [illegible] Repúblicas 302.

NECESITO MUCHACHO PARA mandados. San Diego 244.

MOZO PARA ALMACEN NECESITO. San Pablo 1882.

MUCHACHO DE 16 AÑOS, RECOmendado, sepa aseo oficina, [illegible] sito. San Antonio 41, altos.

SE NECESITA PORTERO [illegible] recomendado y cocinera o [illegible] con muy buenas recomend[illegible] Tratar en Providencia 2046, [illegible] se le pagará el viaje.

MAESTRO COCINERO EXTRANJERO, con buenas recomendaciones, busca ocupación. Chacabuco 16.

MOZO NECESITO, ELEUTERIO Ramírez 753; tratar después de [illegible]

MUCHACHO PARA EL ASEO, [illegible] cesítase. Riquelme 37.

AGENCIA EMPLEOS "EL QUE NO trabaja no come". Morandé [illegible]

MOZO NECESITO, VERGARA [illegible] Farmacia.

MUCHACHO DE 15 A 18 AÑOS NEcesito. Pasaje Balmaceda 2.

MUCHACHO O MUCHACHITA atender niño. Gálvez 249, casita [illegible]

MUCHACHO 14 - 15 AÑOS NECESÍtase. Santa Rosa 21[illegible]

MOZO BUENA PRESENTACION con muy buenas recomendaciones necesítase. Huérfanos 824, [illegible]

NECESITO NIÑO COMPETENTE para limpieza. Estado 75.

MOZO PARA EL SERVICIO DE CAsa particular, que presente buenos informes, encontrará ocupación. Teatinos 396.

NIÑO LUSTRADOR NECESITO. Santa Rosa 410.

NIÑO PARA MANDADOS Y [illegible] de oficina, bien recomendado, necesita. Merced, 770.

NECESITO NIÑOS DE 13 A [illegible] años, para servicio de oficina, [illegible]jo recomendaciones. Compañía [illegible]

NIÑO PARA MOZO DE CARNICERÍA, necesito. Av. Mackenna 11[illegible]

NIÑO O NIÑA PARA MANDADOS Puente 562.

NECESITO COPERO. SAMA [illegible] 1165.

NIÑO PARA ASEO DE CASA [illegible] cesito. A. Prat 103.

NIÑO PARA MANDADOS, NECEsítanse Fábrica Calzado. Cumming 356.

MOZO COMPETENTE, CON PRÁCTICA en almacén, necesito, con buenas recomendaciones. Ahumada [illegible]

MOZO PARA LAS MESAS NECEsito. Borja 67.

NIÑO PARA LUSTRIN NECESITO. Sueldo comida. Chacabuco 79

NECESITO NIÑO 15 AÑOS RECOmendado mozo almacén. San Pablo 2105.

NECESITO MATRIMONIO SIN FAmilia sepa lechar bien, pocas vacas en establo. Ella cocinera. Sta. Rosa 36.

MATRIMONIO EXTRANJERO, 4 personas, necesita niña cocinera; cocina gas; 50 pesos. Claras [illegible]

MATRIMONIO SIN NIÑOS CON REcomendaciones necesito. Chiloé [illegible]

NECESITO BUENA POSTICERA. Gálvez 175.

LAVANDERA DE LAVANDERIA [illegible] Hotel, buen sueldo, cama adentro necesito. San Diego 142.

LAVANDERAS 3.70 TAREA. IRArrázaval 2569.

MODISTA EXTRANJERA MUY competente recibe hechuras. Precios módicos. Victoria 741.

APARADORAS Y DOBLADORAS necesito y niña para ayudar quehaceres. Avenida Matta 950.

MECANOGRAFA SEPA ORTOGRAfía, manejo oficina necesítase. Compañía 1246.

MODISTA NECESITA COSTURERA competente. Brasil 60.

BUENA COSTURERA NECESITO San Pablo 1515.

LECHERA Y NIÑO NECESÍTANSE Ñuñoa. Instituto Mercantil. Estado 239.

COSTURERAS, MAQUINISTAS, clavadoras para pieles, necesita la Peletería Blanco Encalada 1619.

NECESITO AYUDANTAS PANTAloneras. Gorgea 2336.

DESPALILLADORAS Y AYUDANte joven, necesita la Fábrica Cigarrillos Rocambor. Blanco Encalada 2261.

PANTALONERAS Y VESTONERAS se necesita para pacotilla. Huérfanos 736 oficina 10.

SEÑORITA PARA ATENDER garrería con lustrín, necesito. Vicuña Mackenna 456.

ENFERMERA O PRACTICANTA [illegible] terna recomendada de 30 a 40 años para cuidar enfermos y ayudar quehaceres casa necesito, buen sueldo. Sanatorio Avenida Matta 586.

SE NECESITA UNA COSTURERA buena en vestones. San Pablo [illegible] casa 12.

EXTRANJERA BIEN RECOMENdada, para enseñar y atender a tres niños, dos colegiales. Presentarse de 7 A. M. a 2 P. M., Huérfanos 1865.

PEINADORA POR MESES, SE NEcesita en Gorbea 2445.

NIÑAS DE APRENDIZAS PARA flores, necesítase. Ahumada [illegible]

NECESITO BUENAS CORPIÑERAS Merced 276.

SE NECESITA UNA LAVANDERA Castro 278, casita 10.

CAJERA NECESITA EMPORIO SAN Juan, Nataniel esquina Santiago.

SEÑORITA PARA EL MOSTRADOR de pastelería necesito. Delicias [illegible]

COMPOSTURERA DE OBRA GRUESA de, se necesita en Sastrería. Agustinas, 855.

BUENA COMPOSTURERA OBRA grande, se necesita, Moneda y [illegible]mada.

SEÑORA O SEÑORITA SERIA, buenas referencias comerciales, que disponga pequeño capital para hacerse cargo de negocio serio, [illegible]cuado para señora, bajo su responsabilidad, asegurándole ganar buena renta. Dirigirse a casilla [illegible]

PLANCHADORAS DOBLES, POSticeras 6.50, y fineras necesita urgentemente. Lavandería Río Janeiro. Merced 475.

SEÑORITA PARA LA VENTA DE muebles, necesito. San Pablo [illegible]

APARADORAS CALZADO, NECEsito. Cochrane 645.

200 COSTURERAS CAMISERAS calzoncilleras, ayudanta taller, necesita, Independencia 960.

CAMISERAS DOBLES, LA[illegible]ras, necesito. Gálvez 37.

NECESITO AMA DE LECHE DE tres o cuatro meses con recomendaciones, buen sueldo. Presentarse Riquelme N.o 44.

NECESITO CAMISERAS POSTIceras. Echaurren 55.

REMATE
DE LA
FABRICA DE JABON
(por conclusión de Negocio y entrega del local)
El JUEVES 18 a las 10 A. M.
1977-NATANIEL-1977

—: HAY :—

GRAN FONDO de fierro acerado desmontable con su llave de desagüe en perfecto estado, 2 fondos de fierro galvanizado de 5 Kint., c|u., 1 Tanque de fierro para soda cáustica, 2 Adoberas de 35 a 40 qq., c|u., **2 Máquinas cortadoras con 6 vastidores,** 1 id. de tornillo, 2 mesones, bancos de carpinteros, 5 canales de madera, **1 Romana de 700 qq.,** 3 grandes cucharones para el fondo, palas de fierro para revolver, arneros, rastrillos para el fuego, 6 mesas secadoras, 60 secadores, 10 escaleras para secar, 1 id. para el fondo, herramientas de carpintero y de mecánico, planchas de zinc blanco y negro, chimeneas, 1 lote de jaboncillo, durmientes de madera, **y 50,000 etiquetas para jabón inglés, 1 Camión Ford de 2 y media toneladas en perfecto estado,**

A LA VISTA HOY, DESDE LAS 9 A. M.

Enrique Mandiola Eastman
Martillero de Hacienda

NOTA.— Se rematará la Fábrica en un sólo lote con el mínimum de $ 7,000 y si no hubiera interesados se procederá al detalle.

REMATE

Por acuerdo de los herederos de don Justo Baeza Espiñeira, se rematará, el **15 DE NOVIEMBRE PROXIMO, A LAS 3 P. M.,** ante el compromisario don Guillermo Forster G., en su estudio, el

Fundo "LA CRUZ"

ubicado en el departamento de La Victoria, a 4 kilómetros de la estación de Malloco.

MINIMUM: $ 350,000

El precio se pagará: 1.o, Reconociendo al subastador una deuda a favor de la Caja Hipotecaria, por $ 80,000 primitivos en bonos del 7 por ciento con 1 por ciento.

2.o Reconociendo otra deuda hipotecaria por $ 120,000, pagadera por anualidades de $ 30,000.

3.o Con $ 100,000 al contado; y

4.o El saldo a seis meses plazo.

El fundo consta de 76 1|2 cuadras de terrenos de migajón, de primera clase, regadas con 12.85 regadores del Canal de Calera. Tiene casas, galpones y buenas posesiones de inquilinos.

Bases, antecedentes y facilidades para visitar el fundo, pueden consultarse en el estudio del Compromisario, calle de Ahumada número 25.

Pedro Donoso & Cía.
Gran Remate de Maquinaria Agrícola
Por cuenta de
DON ALFREDO FROILAN ESPINOZA
que se efectuará en el local de la
Fundición San Pablo
CALLE BLANCO ENCALADA 3023, a media cuadra por calle Exposición, el día
VIERNES 19, a las 10 1|2 A. M.

REMATAREMOS:

1 MOTOR GARRET, de 14 H.P., 2 cilindros, 1 volante.
1 MOTOR MARSHALL, de 12 H.P., 1 cilindro, 1 volante.
1 MOTOR MARSHALL, de 10 H.P., 2 cilindros, 2 volantes.
1 MOTOR CASE, de 10 H. P., 1 cilindro, 1 volante.
1 MOTOR MARSHALL, de 8 H.P., 1 cilindro, 1 volante.
1 MOTOR ROBEC, de 8 H.P., 1 cilindro, 1 volante.
1 MOTOR GARRET, de 8 H.P., 1 cilindro, 1 volante.
1 TRILLADORA AVERY, de 36", con Alimentador Automático.
1 TRILLADORA CASE, de 36", Cilindro Alto.
1 TRILLADORA CASE, 36", Cilindro Bajo.
1 TRILLADORA CASE, de 36", Cilindro Bajo.
1 TRILLADORA CASE, de 36", Cilindro Bajo.
1 TRILLADORA RANSOMES, de 60", con Relimpiador de granos.
2 PRENSAS WITMAN, marco de acero, 14x18.
2 PICADORAS N.o 12, sin uso.
3 PICADORAS N.o 12, usadas.
1 ESTANQUE para 5,000 litros, especial para agua potable en los fundos.
1 ARNEADORA, en perfecto estado.
1 GRAN MAQUINA MOLDURERA, toda de acero, último modelo, especial para las grandes Barracas.
YUGOS CARRETEROS, nuevos.
1 ROMANA STRAIT, recién llegada de Estados Unidos, de 15,000 kilos, especial para pesar ganado y carretas cargadas, de gran plataforma, gemela a las del Tattersall, con marcador automático, se rematará puesta en bodega en Valparaíso.

Toda la maquinaria está a la vista del público, y se venderá completamente garantida y el día del remate, estará toda en movimiento.

Datos y pormenores en nuestra oficina.

PEDRO DONOSO y Cía
HUERFANOS 1225.— CASILLA 521.— TELEFONO INGLES 3451

"EL TATTERSALL"
SANTIAGO
EN LA EXPOSICION DE ANIMALES
remataremos reproductores de los siguientes Criaderos:
Martes 23 de Octubre, a las 10 A. M.
TOROS DURHAM SHORTHORN
Del Criadero Esperanza, de los señores Duhalde y Co., Puerto Saavedra.
CARNEROS HAMPSHIRE DOWN
Del Criadero San Carlos, de la Sucesión de don José Luis Coo.
CARNEROS OXFORD SHIRE DOWN
Del Criadero Marchigüe, de la señora Carolina Iñiguez de Pereira.
CARNEROS SUFFOLK
Del Criadero Los Quillayes, del señor José Luis Walker.
CERDOS BERKSHIRE
Del Criadero de la Hacienda Culiprán.
Miércoles 24 de Octubre, a las 10 A. M.
TOROS HOLANDESES
De los siguientes Criaderos:
San Juan de Chena, de don Gregorio Amunátegui.
Conchalí, de los señores Aguirre Luco, Hnos.
Curicó, del señor Félix Moreno.
San Ignacio, de los señores Guillermo Schatt y G. Avendaño.
TOROS NORMANDOS
Del Criadero San Javier de Malloco, del señor J. Ramón Echazarreta.
Jueves 25 de Octubre, a las 2 P. M.
POTROS CHILENOS PUROS
De los siguientes Criaderos:
Aculeo, de los señores José y Miguel Letelier H.
Los Bronces, del señor Diego Vial.
Los Maquis, del señor José María Hurtado.
Las Pataguas, del señor Tobías Labbé.
Los Torunos, de los señores Correa Valenzuela Hnos.
Paine, del señor Eduardo Huidobro.
Paquínoa, del señor Alejo Rubio.
El Huique, del señor Francisco Echenique.

Daniel Risopatrón M.
Gerente

LA VACA
Holstein-Friesian
"Consuelda"
Champion en el Concurso de Lechería de la Exposición del año 1921, con el récord de 85,2 kilos de leche dados en un día.

Se rematará
El Jueves 18, a las 2 P. M.
En el Establecimiento
Eduardo Rodríguez & Cía.
2855 HUERFANOS 2855

PROPUESTAS

PROPUESTAS. — LA ESCUELA DE Caballería pide propuestas públicas para la provisión durante el año 1924, de los víveres que forman la alimentación de tropa y hasta las cantidades que se indican: pan, 26,400 kilos; carne, 16,800 kilos; frejoles, 12,000 kilos; papas, 12,000 kilos; arroz, 9,600 kilos; mote de trigo, 9,600 kilos; fideos, 9,600 kilos; chuchoca, 9,600 kilos; verduras, 4,800 kilos; grasa, 1,440 kilos; sal, 1,440 kilos; café, 480 kilos; azúcar, 1,920 kilos; condimentos, 72 kilos;ají, 72 kilos; leña, 57,600 kilos. Datos y antecedentes pueden consultarse diariamente en la Contaduría de la Escuela, de 10 a 12 de la mañana. Las propuestas se abrirán el día 25 de Octubre próximo, a las 3 P. M., en la oficina del Comando del Establecimiento. — El Comandante. O 25

APARADORAS NECESITO. Madrid 1386. 18-O

NECESITO BUENA AYUDANTA vestonera. Borja 185. 18-O

SEÑORITA PARA LA CIGARRERIA, necesito. Delicias 53. Presentarse: de 12 a 2. O-17

SE NECESITAN BUENAS AYUDANTAS para la moda. Santa Rosa 333.

LAVANDERIA FRANCESA, BUENAS camiseras, posticeras necesita. Recoleta 348. O 18

SE NECESITA BUENA COSTURERA. Alameda 1936. O 18

NECESITO COSTURERA PARA SASTRE. Mercedes 425. O 18

NECESITO TOCADORA GUITARRA. Franklin 1186. O 18

NECESITO EMPLEADA PARA cuidar niños y hacer piezas. Castro 380. 20-O

EMPLEADA PARA CUIDAR NIÑOS. Lira 308, esq. Marín. 30-O

NIÑERA COMPETENTE CON BUENAS referencias se necesita para cuidar niño de siete meses. Avenida Providencia 2495. O-7

NECESITO MUCHACHA PARA LA mano. Dávila N.o 702. O-18

EMPLEADA JOVEN PARA SERVICIO, necesítase; también lavandera. Chacabuco 433. 17-O

NIÑA PARA EL ENVASE DE calzado, que sepan bien el remate de escarpín; inútil sin recomendaciones competencia, necesito dos Chacabuco 518. O-17

SIRVIENTE CON RECOMENDACIONES, se necesita. Argomedo 369. O-18

NIÑA PARA LA MANO, DE UNOS 15 años, necesita casa extranjera. Carmen 109. O-19

NECESITO MUCHACHA PARA vender helados. Plaza Argentina, kiosko 37. O-17

EMPLEADA SERVICIO DE LA mano, para dos personas, necesito, Parque Forestal 342. O-17

NECESITO EMPLEADA PARA MESA. Santa Elena 1132. O-17

NECESITO EMPLEADA PARA cuidar niñita. Vergara 396, de 1 a 4. 17-O

NECESITO EMPLEADA PARA atender niños. Lira 260. 17-O

SE NECESITA UNA EMPLEADA con recomendaciones. Agustinas 1449. 17-O

EMPLEADA PARA LA MANO, necesito. Recoleta 481. O-19

EMPLEADAS NECESITO UNA PARA la mano y otra par acuidar niños. Catedral 2924. O 19

SIRVIENTE COMEDOR NECESITO. Vicuña Mackenna 660.

NIÑA PARA SERVICIO NECESITO. Toesca 2537. O 19

EMPLEADA PARA PIEZAS Y CUIDAR niñita, con recomendación necesito, Gay 1838. Sueldo $ 50.

EMPLEADA PARA TODO SERVICIO necesito. Rosas 2024. 18-O

NEESITO SIRVIENTA MANO POCA familia. buen sueldo. Calle San Pablo 1029. 19-O

NECESITO BUENA EMPLEADA que sea trabajadora, para servir café. Mercado Central, cocina número 50, entrando por Puente.

NIÑA CON BUENA LETRA Y NOCIONES de costura, se necesita en Dominica, 404. Presentar informes. O-18

RESTAURANT LA SUIZA CHILENA, Chacabuco 16. Necesita niña para el comedor. 18-O.

NIÑA ASEADA, PARA POCO QUEHACER, se necesita. Serrano 92, de 12 a 2.

EMPLEADA NECESITO, BUEN sueldo. Compañía 2822, casa 4.

EMPLEADA JOVEN, PARA TODO servicio dos personas. Eyzaguirre 1155.

NECESITO EMPLEADA. ROSAS 2391.

EMPLEADA PARA COMEDOR RECOMENDACIONES indispensable, muy buen sueldo necesito. Los Leones, Av. Villaseca 302, 9 a 2. 19-O

NIÑA JOVEN PARA QUEHACERES casa necesito. Pasaje Matte 24.

EMPLEADA PARA PIEZAS NECESITASE. Delicias 2131. 19-O

CASA EXTRANJERA NECESITA empleada para comedor, con informes. Delicias 2636. O 17

EMPLEADA PARA QUEHACERES de casa necesito. Malpú 11. 18-O

SE NECESITA NIÑA PARA ATENDER cigarrería. Maturana 5. 18-O

NIÑA PARA QUEHACERES DE casa, necesítase. Av. Matta 780.

NECESITASE NIÑA SERIA PARA las mesas, casa cena. San Pablo 2384. O-17

NECESITO SIRVIENTA PARA LAS piezas. Delicias 1936. O 18

NIÑA QUE SEPA ALGO DE COCINA, necesito, formal. Velásquez 25.

NECESITO COCINERA AGUSTINAS 1738. 18-O

SE NECESITA URGENTE BUENA cocinera o suplente. Compañía 1433.

BUENA COCINERA, NECESITA matrimonio solo. Angamos 367. 19-O.

NECESITO VARIAS COCINERAS, niñeras. Morandé, 833. O-17

NECESITO COCINERA. COPIAPO 1428.

AYUDANTA DE COCINA NECESITASE. Bandera 852.

BUENA COCINERA Y NIÑA DE mano necesito. Lira 176. O 18

NECESITO COCINERA CON RECOMENDACIONES. Tratar: Av. España 502. O-19

NECESITO COCINERA CON RECOMENDACIONES, para tres personas. Mapocho 1714. O-18

NECESITASE COCINERA BUENAS recomendaciones. Esmeralda 636. O 20

AYUDANTA COCINA NECESITA Restaurant Blériot, San Antonio 26. 17-O

BUENA COCINERA NECESITO Natanlel 551. 17-O

NECESITO COCINERA. CIENFUEGOS 60. 17-O

COCINERA NECESITO, SAN DIEGO 79. 17-O

COCINERA NECESITO, SANTO Domingo 2238. 17-O

COCINERA Y NIÑERA CON RECOMENDACIONES, necesito, Rosas 1707. 18-O

COCINERA NECESITO EN MONEDA 1816, con buenas recomendaciones; dos personas. 17-O.

COCINERA JOVEN NECESITO. San Francisco 934. 18-O.

COCINERA NECESITO; PREFIERO sepa sacar leche. Tratar: Victoria 1154. 18-O

COCINERA SEPA SU OFICIO, sin niño, servicio persona sola, necesito. Bulnes 664. O—17

COCINERA Y EMPLEADA DE MANO, necesito. San Isidro 491. O-18

COCINERA CON BUENAS RECOMENDACIONES, para el campo, se necesita, casas al lado estación, fundo a dos horas de Santiago. Tratar: Huérfanos 1863. O-19

COCINERAS, DE MANO NECESITO varias, muy buenos sueldos. Bandera 339.

COCINERA NECESITO. GARCIAS Reyes, 42. O-18

COCINERA PARA MATRIMONIO necesito, sueldo $ 50. Tratar: de 2 a 4. Santo Domingo 876. 18-O.

COCINERA NECESITO PARA DOS personas. San Isidro 810.

COCINERA SEPA SU OFICIO NECESITO. Hotel Paz, San Alfonso 75.

SEÑORITAS, LINDO RELOJ PULSera Vulcan, vendo. Santo Domingo 1 4. 19-O

OPORTUNIDADES PARA FAMILIAS

MANIQUIES ORTEGA, NUEVOS, modelos rebajados de precios. Fábrica: Rosas 1869. Nov.-21

LAVANDERIA VIENESA, SAN Martín 794, atiende su clientela con prontitud y esmero. 17-O.

SEÑORAS: SOMBREROS MODElos 15 pesos. Dominica 290. Verlos de 2 a 4. 17-O.

LIQUIDAMOS TODOS LOS ARTículos de camisería para caballeros, precios baratísimos. Monjitas 865. O—17

LIQUIDAMOS: ROPA BLANCA PAra señoras, niños y guaguas. Precios verdaderamente rebajados. Fábrica: Monjitas 865. O—17

EN UNION AMERICANA 38 VENdo trajes para señoritas, buy buena clase, sólo por la mitad de su valor. 19-O

SEÑORITAS: PELUCAS, RAYA natural. precios bajos. San Diego 91. 21-O

PECTORAL BORUSSOFF 18
es infalible contra los ataques de tos convulsiva.

EN LIRA PRIMERA CUADRA. Vendemos propiedad con 20 metros de frente, en $ 72,000. Greene. Teatinos 86. 17-O

UN ENQUELME. PROPIEDAD MOderna, de residencia y renta. Vendemos en sólo $ 160,000. Greene. Teatinos 86. 17-O

SITIO EN FORESTAL Y DELICIAS 330 m2. Vendemos. Greene. Teatinos 86. 17-O

EN LA MEJOR SITUACION DE Recoleta. Vendemos propiedad compuesta de dos grandes casas, muy comodas. Precio $ 94,000. Greene. Teatinos 86. 17-O

$ 52, METRO CUADRADO, INCLUso chalet y casas, vendo linda propiedad esquina Av Matta Víctor Manuel, mide 70 por 98, pequeña parte contado, saldo largo plazo. Dueño, Santa Rosa 1177. O-19

LOS LEONES, VENDO SITIOS, CAsitas y chalets. A una cuadra de Pedro de Valdivia y Providencia vendo chalets de diferentes precios—Francisco Cells Meyer, edificio Ariztía, primer piso, oficina 18. O-17

SITIO COMPRO, ENTRE CARMEN y Vicuña Mackenna. Alameda y Av. Matta, alrededor de 9x20 metros. Dirigirse a M. V. Dardignac 408. 17-O

$ 26,000 ALDUNATE 1036, OCHO habitaciones, dos patios, electricidad, deuda Caja Ferrocarriles. O-19

SE VENDE QUINTA EN LO ESPEJO, en Av. Malpú, de 75 metros de fondo por 30 de frente, toda plantada y en casita de habitación. Tratar en calle Moneda 1120. O-19

MODERNAS, COMODAS Y LUJOsas casas nuevas, construcción muy sólida de ladrillos y concreto, estuco piedra, inmejorable situación cerca Parque y calle Dieciocho, véndense varias de distintos precios. Verlas y tratar con su dueño: San Ignacio 920. O 19

QUINTITA VENDO EN "LA PIRAmide", 3 cuadras carros, 900 metros, casita cuidador, bien plantada, 3,500 pesos. Dirigirse, dando dirección interesados: Eva Díaz, Correo 3, Santiago.

COMPRO CASITA BARRIO SUR, hasta $ 12,000. Casilla 44. 18-O

$ 65,000 VENDESE BUENA CASA, altos y bajos, cerca Alameda. Verla y tratar: San Isidro 157, de 2 a 5. O-17

AL CONTADO COMPRO PROPIEdad de renta por valor hasta 110,000 pesos, que produzca un interés mínimo libre del 14o|o. Sin agentes. Tratar Almirante Barroso 434.

VENDO CASA, AVENIDA ROSArio 681, a pocos pasos Recoleta, con frente estucado. Serrano 52. O-22

$ 800 VENDO SITIO CENTRAL. Irarrázaval 1330. Dueño: Victoria 772. O-18

VENDO MI FUNDO Y MI CASA por ausentarme del país. Mi fundo, situado en Curicó, tiene 470 cuadras abundantemente regadas, y lo vendo en condiciones extraordinariamente ventajosas, a puertas cerradas, en el bajo precio de $ 570,000, con muy buenas casas y edificios, entregable en el acto e incluyendo siembras, enseres, maquinarias, útiles y herramientas, todo de primera clase y en perfecto estado, comprado y escogido personalmente por mí. Mi casa en Compañía, esquina, muy cerca del Congreso y Plaza de Armas, mide 2,000 metros cuadrados, con más de cien metros de frente, casi totalmente edificados, con espléndido edificio de dos pisos. Se compone de una magnífica residencia de gran lujo, moderna, muy bien tenida, con grandes halls, hermosos salones, ocho dormitorios, cuatro toilettes, gran comedor, amplias galerías, garage, etc., etc., y dos grandes casas de arriendo. Toda la propiedad puede producir inmediatamente, arrendando la casa que yo ocupo, más de $ 52,000 anuales. Debe $ 180,000 al Banco Hipotecario y la vendo en $ 550,000 con facilidades de pago. Dirigirse a J. L. S., Casilla 4610.

OBJETOS PERDIDOS

HABIENDOSE EXTRAVIADO LA libreta N.o 26666 de la Caja de Ahorros queda sin ningún valor, por haberse dado el aviso correspondiente. 17-O

RUEGO A LA PERSONA QUE HAya encontrado libreta Caja de Ahorros, número 42,310, al nombre de Rosendo Castillo, la devuelva a Francisco Bilbao 810. O-19

SE DARA GRATIFICACION A quien devuelva a Santo Domingo 1028, casa A, una crucecita de diamantes y brillante perdida en la mañana del Domingo 14.

PROPIEDADES

SITIO EN AV. SANTA MARIA, UN paso Plaza Italia, 51 por 49 metros, permutamos por propiedad renta. Negocio fácil y rápido. Greene, Teatinos 86. 80-O

CASA POR INTERMEDIO CAJ de Ahorros, compro. Santo Domingo o San Pablo, pasado Matucana. Correo 9. H. 18-

$ 33,000 VENDO DOS CASAS CA ladrillo, nuevas, cinco departamentos cada una, cerca carros 13, en Sierra Bella 1365. Producen 300 pesos mensuales. Tratar: A. Prat 61 i. O—19

VENDO CASA APROPIADA TODA industria, sitio grande, siete grandes habitaciones; electricidad. Precio módico. Coquimbo 749. 18-O

VENDESE ESPLENDIDO FUNDO a seis leguas de Santiago y 20 cuadras de Estación. Mide 540 hectáreas planas, rico suelo, magníficas casas. Explótase actualmente en lechería, chacras, siembras, cereales, carbón, leña, talajes, crianzas animales. Riéganse ahora 40 hectáreas. Con electrificación 1,a Zona Ferrocarriles, pronto podrán regarse económicamente 200 cuadras, estimándose sólo a 5,000 cuadras regadas; esta sola mejora aumentaría valor del fundo en un millón de pesos. Regálase en 280 mil pesos, Tasación Caja: 300,000 pesos. Debe 130,000 pesos. Más detalles; Casilla 1686. O—17

70,000 VENDO MAGNIFICA CASA Santa Rosa 1042, sin agentes. 21-O

A CUADRA Y MEDIA FORESTAL, Vendemos sitios de 51 por 49 metros a sólo $ 60 m2. Puede venderse en lotes. Greene, Teatinos 86. 17-O

EN SANTO DOMINGO, INMEDIAto Riquelme, Casa recién terminada vendemos en $ 56,000, Greene, Teatinos 86. 17-O

PRESTAMOS DE DINERO

ANTICIPAMOS FONDOS SOBRE automóviles y carruajes. Montepío Universal. Meiggs 49. O-18

¡¡DINERO!! FACILITO RAPIDAmente, por automóviles, muebles, pianos, mercaderías, fianzas hipotecarias, acciones cotizables. Santo Domingo 1216. 22-O

DINERO AL 9 o|o FACILITO SObre hipotecas. Anticipo fondos, para cancelar deudas y arreglo títulos. Comisión módica, Julio Pelissier, Morandé 253. O-17

SOCIO CON $ A 10,000 PESOS, NEcesito para esplotar concesión única, decreto del Gobierno; garantizo 50,000 pesos utilidad líquida en tres meses.—Lema, casilla 2722, 17-O.

JOVEN DISPONGA 3,000 A 5,000 pesos efectivos que pueda dar como fianza encontrará colocación en Empresa Comercial de porvenir. Sueldo e interés en los negocios. Casilla 1221.

RESPUESTAS A NUESTROS LECTORES

LAS PERSONAS CUYAS CONSULTAS NO APAREZCAN RESUELTAS EN EL DIARIO, SERAN ATENDIDAS PERSONALMENTE POR EL REDACTOR DE LA SECCION, LOS DIAS LUNES, MIERCOLES Y VIERNES, DE 5 A 5.30 DE LA TARDE.

AMOR PLATONICO

Enamorada ignorante. — Alguien por quien siento un afecto muy hondo, ha dicho de mí que no soy digna sino de un amor platónico.

¿Qué amor es éste? ¿En qué consiste?

—Amor platónico es el que se siente hacia la persona amada con entera abstracción de incentivos sensuales.

Platón, en su diálogo "El Banquete", lo ensalza por boca de Pausanias, diciendo que con él amamos el alma, y en ella la virtud. De aquí el calificativo que se le aplica.

En los tiempos actuales los amores de esta naturaleza están absolutamente desprestigiados, porque— al decir de las personas entendidas en esta clase de materias—saben a huevos sin sal u otra cosa tanto o más insípida que aquélla.

FOOT-BALL

Un testarudo, Santiago. — ¿En qué condiciones queda la pelota, después de haberse shooteado un penalty-kick, si ha sido barajada por el goal keeper?

Yo digo que la pelota permanece en juego, y cualquier jugador puede shootear después que ha sido barajada. Mi adversario dice que una vez shooteado el penalty-kick, sea o no barajado, la pelota queda fuera de juego, y debe partirse como si hubiese salido out, siempre que no haya habido goal.

—El reglamento establece que si el arquero detiene el penalty-kick, la pelota queda en juego y en consecuencia los jugadores están habilitados para continuar atacando. En caso que el tiro penal rebote en los palos, el jugador que impulsó la pelota queda fuera de juego.

EL ORIGEN DE LOS "INGLESES"

Una víctima de los ingleses, Santiago. — ¿Por qué se suele designar a los acreedores con el nombre de ingleses?

Varias son las explicaciones que se han dado acerca del origen de esta expresión, conocida desde muy antiguo en Francia, y usada con posterioridad en el lenguaje familiar de España y de varias repúblicas suramericanas.

Según Borel, el nombre "inglés" tomado en este sentido, fué introducido en Francia en el período en que, ocupando los ingleses la mayor parte de aquella nación y habiéndose apoderado de todo el dinero del país, prestaban cantidades a los mismos franceses, bajo condiciones onerosas y usurarias.

Otros etimologistas opinan que se introdujo en Francia este modismo con motivo de los impuestos extraordinarios establecidos para el rescate del Rey Juan, prisionero en Londres.

Pasquier, finalmente, lo hace derivar de las apremiantes reclamaciones de los ingleses, los cuales pretendían que este rescate, fijado en tres millones de escudos de oro por el tratado de Bretigny, no había sido enteramente satisfecho.

BLANQUEO DE LA PAJA

Interesado, Valparaíso.— Ruego a usted indicarme un procedimiento para blanquear paja.

Viértase sobre la paja agua hirviente y déjesela en ella por espacio de veinticuatro horas.

Hiérvase durante tres horas en una legía de potasa al 16 o|o, agregando a medida que el agua se evapora, nueva agua hirviente, a fin de mantener constante la concentración.

Una vez fría la legía, se extrae la paja, se pone en una cuba y se vierte encima agua pura renovando este líquido ocho o diez veces en el trascurso de seis días, hasta que salga enteramente limpio.

Hágase hervir de nuevo la paja por una hora, en otra legía al 8 o|o. Retírese, viértasele agua hirviente encima y cámbiese ésta por agua fresca, todos los días durante tres días.

Lávese y enjuáguese repetidamente para eliminar el olor a cloro y expóngase al sol o al aire durante algunas semanas.

Así se obtiene una paja blanquísima, bastante flexible, y de un brillo sedoso que no amarillea ni aún permaneciendo largo tiempo expuesta al sol o al aire.

CONSENTIMIENTO PARA MATRIMONIO

Incógnita, Santiago. — ¿Desde que edad puede una mujer casarse sin el permiso de sus padres?

Desde los veinticinco años, en todo caso, y aún desde los veintiuno, si el disenso del padre o de la persona que para este efecto haga sus veces, no está legalmente justificado.

Como lo hemos dicho en otras oportunidades, los mayores de veintiún años a quien se niega la licencia para casarse, tienen derecho a que se exprese la causa del disenso y se califique ante el tribunal competente.

Las razones que lo justifican son las que siguen:

1.o La existencia de cualquier impedimento legal, tales como la impubertad, demencia, etc.

2.o Grave peligro para la salud del menor a quien se niega la licencia de la prole.

3.o Vida licenciosa, pasión inmoderada al juego, embriaguez habitual de la persona con quien el menor desea casarse.

4.o Haber sido condenada esa persona a la pena de cuatro años de reclusión o presidio u otra de igual o mayor gravedad.

5.o No tener ninguno de los esposos medios actuales para el competente desempeño de las funciones matrimoniales.

Si no se alegare causa o la causa o la causa alegada no fuere legal, el tribunal declarará ineficaz el disenso y autorizará al menor para contraer matrimonio.

ZENON

Hermosee sus habitaciones cubriendo sus muros con nuestros excelentes

Papeles Pintados

Una visita a nuestro muestrario le será muy provechosa.

SANTIAGO WEBB & CO.

CASILLA 1767 — ESTADO 156, 170 — TELEF. ING. 3176, 3177

$ 3,500 FACILITO PRIMERA HIpoteca, tomo propiedad rural. Campo Marte 77. O-18

SOCIO, CON $ 10,000, PARA INdustria, con clientela formada, necesito. Tratar: Constantino 1065. Oficina 14.

DINERO PRESTO CUALQUIER cantidad hipotecas, automóviles, valores, Alhajas. Libertad 10.

SOCIO CON CAPITAL, PARA IMpulsar negocio. Escribir a Delicias 2467. O 18

PROFESIONALES

SURCIDOS INVISIBLES, NOTABLE surcidor japonés. Especialista único. Especialidad en viraduras, composturas, transformaciones. Son perfectas. San Diego 228. Teléfono Inglés 867 Noviembre 11

SURCIDOS JAPONESES, INVISIBles, especialidad viraduras, ternos, sobretodos toda clase composturas No equivocarse. Casa Amarilla. San Diego 236. 18-O

SASTRERIA MACK. — MONEDA 1031. Ahumada - Bandera. Visitándola comprobará economía, difícil imaginarse sin ver. Mercadería inglesa, linda fantasía. Traje valor $ 250 ahora 200. Trabajos de lujo. Hechuras finas, 100 pesos. Cortador titulado. N—3

CONDOR 1158 CASA ANTIGUA única especialista surcidos invisibles, Jersey, sedas, viraduras, hechuras. Transformaciones garantidas. N|O.

COBRANZAS JUDICIALES, COBREtajes y encargos atiéndense preferentemente; Alvarez y Montenegro, Teléfono 5087, Agustinas 1148. O—18

ROPA HECHA

LEVITA DE VICTORIA VENDO barata, Claras 720. O—17

SASTRERIA "LA CANTABRICA" ofrece precios de costo: ternos, sobretodos de ricos casimires, cortes moda. Paletoes, pantalones, sombreros, calzado. Esmeralda 863 al lado. N|O

ROPERIA LA VEGA, ANDRES BEllo 694. Ofrece en baratura ternos, ambos, paletoes, pantalones, sombreros, calzado, todo desinfectado. N|O

ROPERIA ANDRES BELLO, NUmero 601, esquina Recoleta; ofrece ternos, paletoes, ambos, pantalones, ternos de niños, sombreros, calzado, precios baratísimos, todo desinfectado N|O

ROPERIA "LA GRAN VIA", SAN Diego 236, casa compraventas, realiza ternos, ambos, vestones pantalones, calzado nuevo, usado facilidades de pago. 10-N

ROPERIA LA CASA VERDE, ESmeralda 857, entre San Antonio y 21 de Mayo. Realiza ternos, ambos, paletoes, todo de casimires extranjeros, corte correcto, sombreros, calzado. Visítenos, casero, aprovecha nuestros precios. N|O

SMOCKING PARA NIÑO DE DOCE años, cómprase de ocasión. Dirigirse, Huérfanos 1264. O-18

REMATES

REMATE.—EL 12 DE NOVIEMBRE próximo, a la 1 1|2 P. M., ante el Quinto Juzgado Civil de esta ciudad, se remata la casa Avenida Irarrázaval 2674, esquina de Villaseca., mínimum: $ 12,500, al contado. Antecedentes: ejecución Vargos con Olguín, y títulos, en el estudio del abogado, don Aníbal Montero Compañía 1065. 17-O

MOISES PEREZ, MARTILLERO.— Encárgase particularmente ventas privadas de negocios, remates, Anticipa dinero, Morandé 833. O-17

LUIS A. BARAHONA RECIBE órdenes para remates, anticipa dinero. Delicias 2390. O—18

REMATE DE LAS MEJORAS DEL local lechería "El Solar", Concepción 1534 el Miércoles 17, 2 tarde. Galpón con divisiones madera, techo y murallas fierro, útiles, techo y murallas fierro, útiles lechería, arneses, etc. Las mejoras se venderán en un solo lote con derecho al piso. Más datos Arauco 1180; a la vista Miércoles desde las 10 A. M. Pago al contado.—Otto Maas. 17-O.

DOY REMATES DOMICILIOS, compro saldos mercaderías; recibo muebles y mercaderías a consignación. Anticipo dinero. Julio Vargas, Sotomayor 9-A. N—16

REMATE PUBLICO DE LA FABRIca de helados, pasteles, útiles de pastelería y muebles de escritorio, caja fondos, máquina escribir, cien planchas zinc acanalado, cien id. fierro negro usado, quince chuicos con vino. Jueves 18, a las 2, San Diego 299. Hay: estanterías con espejo, mostrador con vidriera, estantes cigarrillos, instalación eléctrica, estatuas, cuadros, zócalo alto, reloj regulador, balanza, tarros galleteros, mesas, sillas, tres pailas cobre, mezones, plancha caramelo, mortero grande, horno, máquina heladera, botes, otras mercaderías. Nota: admítese oferta todo o parte, con derecho buena posesión. — Moisés Pérez. Ordenes: Morandé 1833.

REMATE HOY NEGOCIO ABARROtes 2 tarde, Maturana 1238, pasado Mapocho.—Hay: abarrotes, conservas surtidas, loza, enlozados, vidrios, licores, artículos escritorio, paquetería, cigarrillos, frutos del país, romana 500 kilos, molinillo, balanzas, cocina gas, útiles chancheria y de cocina, vidrieras, armazones, mostradores con o sin derecho posesión. Buen habitación. Canon $ 90.—S. Vargas R., liquidador. O-17

REMATE JUDICIAL

DE 82 CAJONES DE VINOS JEREZ Y OPORTOS, IMPORTADOS

AGUSTINAS N.o 865

SECCION DE MERCADERIAS

HOY Miércoles 17 a las 3 P. M.

POR ORDEN DEL 5.o JUZGADO CIVIL

—HAY:—

82 cajones de vinos Generosos de las bodegas del Duque de Almodovar del Río, de Jerez de la Frontera, en Oloroso Especial E. Z. Id. M. U., id. J. O. Tres Cortados, Moscatel, Oporto Blanco.

Estos vinos se venderán en lotes de dos cajones con opción a la totalidad de cada clase.

Por orden del Depositario, Juicio HARRIS Y CAMPBELL con ESCOBAR, venderé en este remate un lote de Conservas nacionales y extranjeras, Frutos del País, Licores, Molinillo para café, Balanzas de mostrador, Romanas de plataforma de 500 y 1,500 kilos, CAJA REGISTRADORA NATHIONAL, Vidrieras, depósitos, etc., etc. A LA VISTA DESDE HOY.

VICTOR ARAVA L.
MARTILLERO DE HACIENDA

REMATE

DE 3,500 PLANCHAS DE FIERRO NUEVO Y USADO PARA TECHOS. 300 ROLLOS DE ALAMBRE NEGRO

HOY MIERCOLES 17, A LAS 2 P. M.

AGUSTINAS N.o 865

SECCION DE MERCADERIAS

Por orden del Seguro y por cuenta de quien corresponda.

—HAY:—

1,500 planchas de fierro galvanizado usado, de 4, 5, 6, 7, 8 y 9 pies.

2,000 planchas de fierro galvanizado nuevo, inglés, marca Dragón, del N.o 24, de 10 canales, manchado, pequeñas averías.

300 rollos de alambre negro para pasto, ligeramente averiado.

200 palas usadas y 100 palas nuevas, imitación Mono.

Aceite lubricante para máquinas, aceite para pintura, pinturas al temple, 120 cajones de aguarrás Arbolito, legítima, y muchos otros materiales para construcciones.

VICTOR ARAYA L.
MARTILLERO DE HACIENDA

Toros, Vacas y Vaquillas

HOLANDESES
CRIADERO
"LOLENCO"
(ANGOL)

Este criadero fundado en 1901, venderá

EN LA TARDE DEL SABADO 27

del presente, en el ESTABLECIMIENTO DE LOS SEÑORES EDUARDO RODRIGUEZ & CIA., EN HUERFANOS 2855, un lote de

15 TOROS
20 VACAS y
20 VAQUILLAS

de su producción. Los toros finos de cruzamiento, CRIADOS A CAMPO Y CON SUS MADRES, de 2 para 3 años, listos para el servicio, con hijos de los Toros finos de Pedigree "MAIPO". "BUENOS AIRES" y "AMOUR" (Holstein-Estados Unidos) y "OSCAR II" (Holstein-Alemania) y de vacas lecheras seleccionadas y de gran cruzamiento.

Las 20 vacas son nuevas, ALGUNAS PARIDAS CON CRIA AL PIE, y el resto cubiertas por los Toros finos arriba indicados y son hijas de los Reproductores Importados "LANDHERR" y "HARRACH", "MAIPO" y del "STAR LIGHT".

De las 20 vaquillas, son 12 de 2 para 3 años, y el resto de año para 2. Las primeras CUBIERTAS por los Toros finos; algunas por "Segis Alcarthra" y por "Colantha Tulip", reproductores PREMIADOS, adquiridos por "Lolenco" el año pasado de la Chacra Valparaíso, del señor Ramón Cruz Montt.

La venta en público de hembras holandesas que hará "Lolenco" será la segunda desde su fundación. El Criadero ha tenido el agrado de saber que los compradores de sus vaquillas vendidas en Octubre de 1921 quedaron ampliamente satisfechos de sus condiciones lecheras, a la vez que de su desarrollo y sanidad.

ARTURO ALEMPARTE.

Santiago, Octubre de 1923.

MAÑANA JUEVES
De 1.30 a 6 P. M.

Gran Remate de Productos Agrícolas
QUESOS Y MANTEQUILLA
DE LAS MARCAS MAS ACREDITADAS

FERIA URETA Y CIA.
Delicias 3410

RIVAS Y CALVO

GRAN REMATE

DE LA VALIOSA COLECCION DE CUADROS, ANTIGÜEDADES, PLATERIA, PORCELANAS, JOYAS Y MUEBLES ANTIGUOS, DE CAOBA DEL CONOCIDO EXPERTO Y COLECCIONISTA

Don HUMBERTO PALMA

POR AUSENTARSE DEL PAIS

2326 — AVENIDA LAS DELICIAS — 2328

El Jueves 18, Viernes 19 y Sábado 20, de 2 P. M. adelante

—HAY:—

CUADROS de las escuelas española, italiana, francesa, holandesa, inglesa, flamenca y alemana, originales y atribuídos de los siguientes autores:

Murillo, Memling, Correglo, Bakhuizen, Beyerem, Hondeeveter, Juan de Juanes, Guido Reni, Juan del Mazo, Alonso Cano, Valdés Leal, Carlos Maratta, Ribalsa, Somerscales, Cuyp, Durero, Valenciennes, Mazzuoli, Carraccio, Verones, Ingres, Fournier, Losser, Rembrandt, Giovanni da San Giovanni, Stuven, Hardy, Demenico Fetti, Kock-Kook, Corot, Wateau Gabriel, Vallé, Budin, Dauvigni, Alonge, De Lacroix, Garnier, Gud, Stanley, Goya, Juan, Gréughel, Berg, Barrington, Federico Jiménez, Bergue, Hall, Claude, Mouet, Meissonier, Adrián, Moreau, Baker, Gosse, Marcó, B. de Booh, Imer, Calame, Jules Dupré, Pradilla, Oteravre, Alexandre, etc., etc.

SALON LUIS XV.—Rico amoblado de caoba Luis XV forrado en brocato granate, compuesto de un sofá, un sillón y 6 sillas, 2 sillones Luis XV de jacarandá, tapizados en seda; lindas mesas de Luis XV de jacarandá con espejo, magnífica vitrina Luis XVI de jacarandá con incrustaciones de bronce; mesa, boul para juego Luis XV, con carey y bronce; preciosa mesa de centro Imperio de jacarandá con marquetería de rosa y otra Luis XV de ébano con incrustaciones y aplicaciones de bronce, lindas mesas de arrimo estilo Imperio, inglesas de jacarandá con marquetería de rosa, mesita Luis XV con marquetería y bronces; preciosa vitrina boul de carey y bronce, atril para música Luis XVI con marquetería y bronce, pantalla china con aplicaciones de marfil y nácar e incrustaciones de bronce; **regio reloj Boul auténtico de la época con incrustaciones de oro y plata, pieza de museo; bronces** por los afamados escultores H. Dumaige, Fauginet, Ellonetti, etc. **Mármoles,** lindo busto Carrara, premiado en el Salón de París, **de Fauré y Brousse;** Cupido Carrara, por Delavigne. Espléndida cómoda Luis XVI auténtica con marquetería, preciosa mesita enconchada.

PORCELANAS.—Gran variedad en jarrones de Sévres, Viena y chinos, en azules y rosados, con flores pintadas y en relieve, gran guarnición de Sévres y Bronce, compuesto de reloj y candelabros. **Colección de cofres, de plata cincelada y repujados, de Sévres, Bohemia, Laca y enconchados;** interesante portier hecho a mano de 4 metros, 3 cortinajes de 2 hojas en brocato granate; preciosa lámpara de cristal baccarat cortado de 10 luces, alfombritas españolas en relieve y colores, mesa ratona para de cristal baccarat cortado de 10 luces, alfombritas españolas en relieve y colores, mesa ratona Imperio de caoba, alfombra de Smyrna. **Precioso mantón de Manila bordado en colores;** lámpara de bronce Imperio con pantalla de mantelete de Manila bordada, mantón de Manila blanco bordado, columnas de ónix, gran variedad en pañitos antiguos recamados, variedad en cojines en géneros recamados en oro y plata. **Platería;** platos grandes y chicos, braseros, ceniceros, marcos y diversidad de objetos. **Vitrina,** abanicos Isabelinos, colección de tazas en Sévres, Sax y Chinas. Interesante lote de miniaturas en marfil de grandes autores, colección de camafeos en piedras duras; algunos firmados, vasos de cristal de Bohemia tallados; lindo servicio de Sévres pintado y con aplicaciones de plata cincelada, correspondiente a la letra C. Sombrillas de Chantilly, servicio de escritorio de porcelana de Sax; **collar de perlas, medallones y variedad en joyas.**

SALON IMPERIO.—Gran vitrina, escritorio de caoba con bronces; piano de caoba con aplicaciones de carey, bronce y nácar; linda cómoda tollette de caoba con dorados, sofá de caoba tapizado en felpa, mesas de arrimo con dorados, vitrina de jacarandá con bronces y marquetería, mueble de caoba para música con Veni Martín, 6 sillas de caoba forradas en seda, mesita Imperio antigua, lindo grupo de mármol, los músicos, por Andreini, platos, soperas, Potiche, jarrones y tazas en porcelana de Sévres, Sajonia, Sax y China, relojes de bronce Imperio, lindo espejo con marco de plata cincelada y repujada; gran mantón de ternau, mantones de Manila bordados, en varios colores; **lindo pañuelo encaje de Chantilly,** espléndida lámpara de cristal Baccarat 4 luces, rico tapiz Smyrna, precioso tapiz brocato amarillo forro seda. Cristo de marfil en cruz de ébano, lindos platos y piezas varias de plata; cortinajes de raso granate; **vitrina, joyas antiguas en diversas clases con camafeos, esmeraldas, aguas marinas, amatistas, topacios, esmaltes, miniaturas, perlas, brillantes, olivinas, diamantes, rubíes, en su mayoría orientales;** colección de cajas rapeleras de plata, carey, con incrustaciones de plata, oro y nácar, lindo vaso verde de cristal de Bohemia tallado, colección de relojes en oro, plata y cobre, con diamantes y esmaltes; mesita para música, varias piezas de marfil talladas, abanico Imperio, etc.

HALL.—Magníficos escaparates coloniales auténticos; lindas bancas de coro coloniales talladas, gran cómoda escritorio española con marquetería del siglo XVIII. Precioso aparador español con marquetería del siglo XVII. Interesante retablo tallado del siglo XVIII; tríptico al temple del siglo XIII, retablo gótico en marfil, lindo espejo espajo español con marco tallado y dorado. **Gran lámpara de plata repujada y cincelada traída del Perú.** Precioso sahumador de plata repujada y cincelado; varias sillas de baqueta, gran variedad en alfombras españolas, grandes y chicas; puertas coloniales talladas, rejas españolas, variedad de cajuelas y barqueños tallados, lindo cofre de cuero de Córdova tallado y pintado, gran arcón tallado Renacimiento español, mesas de arrimo Luis XV y Luis XIV. **Cristos en marfil y madera.** Diversidad de santos españoles en madera, góticos y quiteños; lozas y porcelanas españolas, francesas, inglesas y chinas; **gran jarrón de Talavera,** colección de chapas de fierro; tachos, braseros, ollas, candeleros y morteros de cobre, brasero y tetera de bronce, mesita hispano-morisca enconchada, paños y géneros recamados en hilos de oro y plata; brasero enconchado y tetera para sahumar, ponchos indios, repisas talladas, alfombras floreadas antiguas, mesa Luis XVI con marquetería; Salterio, instrumento del siglo XVII; cómoda de raíz de caoba, lámpara de fierro forjado 4 luces, brasero y tetera oriental de bronce repujado, gran paneaux floreado hecho a mano, etc.

ORATORIO.—Lindo altar español tallado y dorado del siglo XVII, **precioso Cristo de marfil del siglo XVII;** candelabros y cruz de plata, trípticos en marfil, esmalte y plata; consolas talladas, **ricos portier de terciopelo de Utrich,** sillas con frutas enjuncadas, alfombra hecha a mano, florero de 5 dedos y candeleros de cobre; lámpara de plata de 4 luces, casullas y estolas, sitilleros, pañitos recamados, etc.

SALA ANTIGUA.—Banca de coro española tallada del siglo XVII, escritorio chino de laca antiguo, sillón de baqueta, baúl de cuero que perteneció a don Bernardo O'Higgins; ventana española de carretilla en madera de espino. Rico mueble chiffonier con caja española de fierro antigua, mesa de arrimo, petaca de cuero. Gran variedad en objetos de plata, teteras, ollas, jarros, braseros, sahumadores, tembladeras **Idolos, canastos de filigrana y fuentes de plata.** Colección de objetos de cobre en teteras, ollas, tachos, morteros, palas, candeleros, etc. **Tapices,** variedad en alfombras españolas chicas y grandes, etc.

COMEDOR.—Regio aparador de caoba antiguo, único en Chile; esquinero de caoba tallado, trinches de jacarandá y caoba, aparador de jacarandá, vitrina de caoba, sofá Imperio de caoba forro de felpa, rica mesa y 12 sillas antiguas de caoba; reloj de caoba con bronces, gobelinos del siglo XVII. **Linda colección de mates y fuentes de plata.** Servicio de porcelana Limoges, cristalería Baccarat, cuchillería, lámpara Imperio de bronce, precioso candelabro de plata y bronce, licorera de jacarandá y cristal de roca; plaquées, cristales y gran variedad de platos de colgar, Sévres, chinos y Delft; carpeta de felpa granate.

DORMITORIO.—Amoblado Imperio de caoba antiguo compuesto de ropero de 2 cuerpos, cómoda con bronces, peinador, mesa tollette y 2 veladores, mesa de centro, catre con pabellón de seda rosado, lámpara de pie de bronce, cuadros religiosos, servicio de lavatorio de plaqué, etc., etc.

A LA VISTA HOY MIERCOLES, DE 2 A 6 12 P. M. Y DE 9 A 11 DE LA NOCHE. JUEVES, VIERNES Y SABADO, DE 9.30 ADELANTE.

NOTA.—El Jueves se rematará: Comedor, Sala Antigua, Dormitorio, Galería y Salón interior. El Viernes: Hall y Oratorio. El Sábado: Salones Luis XV e Imperio.

Carlos Rivas Vicuña
MARTILLERO DE HACIENDA.

Arturo Calvo Mackenna

"EL TATTERSALL"

En la FERIA ESPECIAL, que se efectuará

HOY MIERCOLES 17 DE OCTUBRE

entre otros lotes se rematarán

27 Carneros finos Hampshire Down

del CRIADERO "CONCHALI", de los señores AGUIRRE LUCO HNOS

15 Carneros finos Hampshire Down

del CRIADERO "SAN CARLOS", de la Sucesión de don JOSE LUIS COO.

2 TOROS DURHAM, procedentes del Criadero "Mariman"

3 TOROS HOLANDESES, procedentes de Huelquén.

100 VACAS GORDAS, llegadas de República Argentina.

CABALLARES de servicio y de tiro, de montura de patrón y peara.

El Gerente.

RIVAS Y CALVO

REMATE

DE LAS PATENTES, MATERIALES, ENSERES Y UTILES, EN UN SOLO LOTE, DE LA SOCIEDAD SILOS BROOKS, LIMITADA

El Jueves 18 del Pte. a las 11 A. M.

En nuestro almacén:

1284 Compañía 1284

Remataremos la **Patente N.o 3817,** correspondiente a la exclusividad para la elaboración de materiales para el "Silo Brooks" y construcciones de dicho silo en el país.

Patente N.o 4309, correspondiente a mejoras patentadas para el mismo silo.

18 juegos moldes y tablas para hacer las duelas y puertas.
11 plataformas andamio para armar silos.
13 mesas para molderos.
3,000 tablas pino, para duelas.
286 palos para dinteles.
1,500 tacres de madera, para duelas.
A LA VISTA DESDE HOY, EN **MAPOCHO 3411.**

C. RIVAS VICUÑA,
MARTILLERO DE HACIENDA.

A. CALVO MACKENNA
TELEFONO 2269

Excepcional Remate

De los magníficos vacunos

Durham Shorthorn

DEL CRIADERO

"LA PEÑA"

DEL SEÑOR ALBERTO HURTADO CONCHA

En los que figuran ejemplares excepcionales, en TOROS, VACAS Y VAQUILLAS.

LIQUIDACION TOTAL DE ESTE ANTIGUO Y AFAMADO CRIADERO

que por más de 50 años ha figurado en nuestras Exposiciones obteniendo gran éxito con sus productos hijos de padres importados, ganadores de Champions, primeros y segundos premios. Entre éstos 190 medallas y 50 premios especiales de objetos de arte, todos obtenidos en grandes concursos.

El VIERNES 19 del presente a la 1.30 P. M.

EN EL ESTABLECIMIENTO DE FERIAS DE LOS SEÑORES

EDUARDO RODRIGUEZ & Cía.

CALLE EXPOSICION ESQUINA DE ANTOFAGASTA

VENDRAN:

10 **TOROS DURHAM SHORTHORN DE PEDIGREE,** de 3 año, hijos de los TOROS IMPORTADOS "EARL OF OXFORD", GOLD DUKE, COUNT LAVENDER y de VACAS FINAS, especiales grandes padres de Pedigree y Lecheras.

40 **ESPLENDIDOS TOROS DURHAM SHORTHORN DE PEDIGREE,** de 2 años, hijos de los TOROS IMPORTADOS "EARL OF OXFORD", RONALD GRANDSON, RONALD, OXFORD, GRENDON ROYAL SOVEREING y de grandes VACAS MADRES, FINAS DE PEDIGREE, especiales, sobresalientes en calidad y como lecheras.

65 **ESPLENDIDOS TORITOS DURHAM SHORTHORN DE PEDIGREE,** de 1 año, hijos de los TOROS IMPORTADOS GRENDON ROYAL SOVEREING, CHAMPION'S FANCY, EARL OF OXFORD y de VACAS ESPECIALES, grandes madres de PEDIGREE Y LECHERAS.

125 **EXCEPCIONALES VACAS DURHAM SHORTHORN, FINAS DE PEDIGREE,** especiales como grandes madres y productoras de leche, de éstas LA MAYORIA PARIDAS CON CRIAS AL PIE, DE DIAS, DANDO 12, 15 Y 20 LITROS DE LECHE AL DIA, hijos de TOROS IMPORTADOS DE RAZA "DAYRI SHORTHORN" O SEA DE CARNE Y LECHE. Se rematarán en lotes pequeños a pedido de numerosos interesados.

150 **VAQUILLAS DURHAM SHORTHORN, FINAS DE PEDIGREE,** de gran tipo y clase, excepcionales, para guardarlas como madres, son hijas de TOROS IMPORTADOS, ESCOGIDAS Y SELECCIONADAS DE MADRES FINAS, DE GRAN PRODUCCION LECHERA.

CABALLARES

8 POTROS PERCHERONES, hijos del POTRO PERCHERON MARMOT XX.

10 CABALLARES MESTIZOS DE PERCHERON Y MANSOS, DE SILLA Y TIRO, BUENA CLASE.

EDUARDO RODRIGUEZ & CIA.

Los animales a la vista EL JUEVES 18. EL REMATE SERA EN NUESTRO LOCAL DE CALLE EXPOSICION ESQUINA DE ANTOFAGASTA.

Remate de prenda de plazo vencido

Hoy Miércoles 17 de Octubre, a las 9 1/2 A. M., el martillero señor Aldunate, rematará en la **Casa de Préstamos EL CONDOR, calle San Pablo Núm. 2296,** las prendas no rescatadas y comprendidas entre los números 35,014 a 38,023.

Hay: máquinas de coser de mano y de pie, cortes de casimir, retazos de géneros, mantos de seda y velo, sobrecamas, sobretodos, medio amoblado tapizado, cortinas de felpa y punto, impermeables, manteles y servilletas, armas de fuego, anillos de brillantes y piedras de color, ponchos y mantas de felpa y castilla, chalones, etc., etc.

Hoy Miércoles 17 de Octubre, a las 10 1/2 A. M., el martillero señor Sáez rematará en la **Casa de Préstamos LA CRUZ ROJA, calle Matta Núm. 902,** las prendas no rescatadas y comprendidas entre los números 30,910 a 34,999 y 5,956 a 6,732.

Hay: catres de fierro con bronce, colchones, sommiers, frazadas, sobrecamas, colchas, ternos de casimir, vestidos, batas, blusas, abrigos, sobretodos, calzado en gran cantidad, máquinas de coser de mano y de pie, escopetas y revólvers, cortes de casimir y retazos de géneros, relojes y cadenas de oro y plata, servicio de mesa de plaqué, etc., etc.

Hoy Miércoles 17 de Octubre, a las P. M., el martillero señor Echeverría rematará en la **Casa de Préstamos LA VICTORIA, calle San Pablo Núm. 2302,** las prendas no rescatadas y comprendidas entre los números 5,010 a 8,964.

Hay: cortes de casimir, retazos de géneros, sillas de Viena, servicio de mesa de plaqué, loza, pañuelos de rebozo, mantos de seda y velo, paraguas, impermeables, ternos de casimir y calzado en gran cantidad, ponchos y mantas de felpa y castilla, maletas de cuero, relojes y cadenas de oro y plata, carpetas, cortinas, mesa y sillas de comedor, etc., etc.

Hoy Miércoles 17 de Octubre, a las 4 P. M., el martillero señor Eyzaguirre, rematará en la **Casa de Préstamos LA RIOJANA, Av. Independencia Núm. 319,** las prendas no rescatadas y comprendidas entre los números 78,085 a 80,042.

Hay: anillos con brillantes, relojes de oro y plata de bolsillo y pulsera, sillas de montar chilenas e inglesas, maletas y maletines de cuero, máquinas de coser, servicio de mesa de plaqué, loza, pañuelos de rebozo, sobrecamas, peinadores con mármol, prendedor con diamantes, violines, mantos de seda y velo, gran surtido en ropa interior y de cama y muchas otras especies.

El Jueves 18 de Octubre, a las 12 A M., el martillero señor Aldunate, rematará en la **Casa de Préstamos LA MARAVILLA, calle San Diego N.o 1803,** las prendas no rescatadas y comprendidas entre los números 52,948 a 58,333.

Hay: Manteles y servilletas, carpetas, mantos de seda y velo, máquinas de escribir y de coser, catres de bronce y de fierro con bronce, colchones, cuellos y manguitos de piel, anillos con brillantes, sillas de montar chilenas e inglesas, palla de cobre, violines y guitarras, maletines de plata y alpaca, fonógrafo con 7 discos, rosas con brillantes y perlas, etc., etc.

El Jueves 18 de Octubre, a las 10 1/2 A. M., el martillero señor Eyzaguirre, rematará en la **Casa de Préstamos EL TIGRE, calle San Diego N.o 1886,** las prendas no rescatadas y comprendidas entre los números 13,920 a 16,207.

Hay: Máquinas de coser, relojes y cadenas de oro y plata, escopetas y revólver, cuellos y manguitos de piel, cortinas de felpa y punto, mantos de seda y velo, carpetas, rosas con perlas, pulseras y gargantillas de oro, muebles de comedor con mármol, anillos con diamantes, muebles de dormitorio con mármol y espejo, medio amoblado tapizado, anillos con brillantes, etc., etc.

El Jueves 18 de Octubre, a las 2 P. M., el martillero señor Sáez, rematará en la **Casa de Préstamos EL GLOBITO, Avenida Matta número 1042,** las prendas no rescatadas y comprendidas entre los números 27,984 a 27,987.

Hay: Sobretodos, mantos de seda y velo, gargantillas y pulseras de oro, relojes y cadenas de oro y plata, sobrecamas, maletas y maletines de cuero, manteles y servilletas, mantos de seda y velo, catres de bronce y de fierro, impermeables, muebles de dormitorio con mármol y espejo, alfombras, un piano "C. Kismyer", ropa y calzado en gran cantidad, etc., etc.

El Jueves 18 de Octubre, a las 4 P. M., el martillero señor Echeverría, rematará en la **Casa de Préstamos EL ROTO CHILENO, calle San Diego N.o 1477,** las prendas no rescatadas y comprendidas entre los números 5,145 a 5,999 y 37,796 a 38,163.

Hay: Ternos de casimir, vestidos, blusas, batas, abrigos y calzado en gran cantidad, pañuelos de rebozo, ponchos y mantas, mantos de seda y velo, cortinas, carpetas, cortes de casimir y retazos de géneros, servicio de mesa de plaqué, relojes y cadenas de oro y plata, anillos con diamantes, maquinas de coser, gran surtido en ropa interior y de cama y muchas otras especies.

Las prendas estarán a la vista desde dos horas antes del remate.

PAGO AL CONTADO

EL INSPECTOR.

REMATE

DE LAS EXISTENCIAS E INSTALACIONES DEL BAR Y RESTAURANT "LA CAMPANA"

ANTIGUO PALERMO

EN UN LOTE O AL DETALLE

849 BANDERA 849

EL JUEVES 18 DEL PRESENTE, A LAS 2 P. M.

POR CONCLUSION DE NEGOCIO

—HAY:—

EXISTENCIAS.— Licores nacionales y extranjeros, Vinos tintos y blancos, Loza, Cristalería, Mantelería, Mesas barnizadas, Cuchillería, Alcuzas, Paneras, Juegos de dominó, Cachos, Cocktelleras, Lavacopas, Sillas asiento enjuncado, Mesas de fierro importadas, Ponchera, Servilletas, Cuadros, etc., etc.

INSTALACIONES.— Caja Registradora eléctrica Nathional, un piano vertical Simón.— Estantería con espejos especial para cantina, mesas de comedor, vitrinas, fiambrera, cocina económica especial para hotel, batería de cocina, mesones, estantes, divisiones, comedores reservados, amoblado tapiz cuero, excusados de patente completos, urinarios, lavatorios de desagüe, cortina de lona, altillo, focos eléctricos, etc., etc.

NOTA. — Para el caso de que hubiere interesados por este establecimiento EN UN SOLO LOTE, se ofrecerá por el bajo mínimum de $ 10,000, pagaderos al contado. No habiendo interesados, se ofrecerá al detalle.

A LA VISTA DESDE HOY

Más datos en mi oficina, AGUSTINAS 865.

VICTOR ARAYA L.,
MARTILLERO DE HACIENDA.