Edición de 24 páginas

LA NACION

PRECIO EN TODO EL PAIS VEINTE CENTAVOS

AÑO VII — SANTIAGO DE CHILE, JUEVES 18 DE OCTUBRE DE 1923 — SUSCRICIONES: Por un año: $ 50.00—Por 6 meses: $ 26.00 Por 3 meses: $ 14.—Por 1 año extranjero: $ 110 — Núm. 2.469

NUESTROS CAMPEONES EN EL EXTRANJERO

LOS CAMPEONES SURAMERICANOS LLEGARAN ESTA NOCHE A LA CAPITAL

SE LES PREPARA EN LA ESTACION MAPOCHO UNA CARIÑOSA RECEPCION

LA ASOCIACION DE LAWN TENNIS DE CHILE, EL CLUB INTERNACIONAL Y LA CONFEDERACION CHILENA DE DEPORTES, PRESENTARAN EN TERRITORIO ARGENTINO SU SALUDO DE BIENVENIDA A LOS VENCEDORES DE LA COPA MITRE

La ciudad de Santiago recibirá hoy, con el entusiasmo de sus grandes días triunfales, a los campeones chilenos que regresan del torneo internacional de tennis de Buenos Aires, coronados por la más espléndida de las victorias que pueden alcanzar el corazón, el músculo y la tenacidad humana.

A las 11.20 P. M. de la noche harán su entrada bajo una bóveda de aclamaciones y de flores, los que ayer partieron entre la indiferencia de sus compatriotas a poner muy en alto el nombre de Chile. Regresan después de haber colocado junto al sol el prestigio de la entereza y la pujanza de nuestra raza y vienen a recibir en el aplauso de sus connacionales, el galardón supremo de sus esfuerzos, de sus sacrificios y de sus angustias precursoras del éxito.

Para qué necesitaríamos exaltar el entusiasmo de todas las clases sociales que irán en masa a tributar el homenaje de su orgullo y de su admiración a estos hombres extraordinarios. Los hermanos Torralva, serán de hoy en adelante dos exponentes escogidos de la cultura física nacional, figurando al lado de tantos héroes deportivos que han dado gloria y brillo a nuestra patria.

Y por encima de todo saludemos este gran éxito como el precursor de la reconstitución de una raza fuerte, sobria y poderosa para la paz y para la guerra, para las lides del pensamiento y para las luchas de la vida práctica. Un gran presagio feliz preside la ceremonia que va a iniciarse esta noche en la Estación Mapocho.

¡Honor a los que arriban! Ellos educarán a las masas con el ejemplo de su pujanza y la indómita raza de otras edades sentirá esta noche la trepidación potente del renacer a una nueva éra de intelectualidad y de destreza.

El recibimiento en Los Andes

En un carro especial agregado al expreso de anoche partieron de esta capital las delegaciones de numerosas colectividades deportivas de Santiago que han ido a Los Andes para presentar hoy a los distinguidos viajeros, el saludo de los deportistas chilenos.

La comisión de la Asociación de Lawn-Tennis de Chile fué presidida por el señor Luis Harnecker.

El International Sporting Club, institución a que pertenecen los hermanos Torralva, envió la siguiente delegación oficial: presidente, doctor Carlos Doren; secretario, señor Washington Guerrero; tesorero, señor Humberto Contreras; directores, señores Ernesto Aylwin, Alfredo Arrate y socios señores: Hernán Herrera, Carlos Rojo, Guillermo Labarca, doctor Luis Vargas Salcedo, Enzo Forlivesi, Jorge Lawrence y señora, Sixto Contrucci, Jorge Recart, Victor García y señora y Alfredo Silva.

A la llegada de la combinación trasandina, el pueblo de Los Andes hará objeto a los campeones de una grandiosa manifestación.

En la frontera

Una delegación especial de la Asociación de Lawn-Tennis de Chile y del International Sporting Club llegarán hoy hasta la Estación de Las Cuevas a recibir a la embajada.

L U I S T O R R A L V A — D O M I N G O T O R R A L V A

que han dado a Chile el título de campeon del Continente en Lawn Tennis, y la posesión de la Copa Mitre

En esta última estación argentina, pronunciará un discurso de bienvenida el presidente de la Asociación de Lawn-Tennis, señor Luis Harnecker.

La Confederación Chilena de Deportes que preside el señor Jorge Matte G., ha designado también a su tesorero para que en la Estación aludida, salude a los campeones a nombre de los deportistas chilenos.

"La Nación" ha enviado, además, a uno de sus redactores hasta la estación limítrofe.

La llegada a la capital

Promete asumir grandes proporciones el homenaje que la ciudad tributará esta noche en la Estación Mapocho, a la delegación triunfante.

Numerosas colectividades deportivas, sociales y obreras han citado a sus miembros a las 11.20 P. M., en la estación aludida.

En el Internacional Sporting Club

Esta noche, después de la recepción en la Estación Mapocho, el directorio del International Sporting Club, invitará a la delegación a una reunión íntima al local del Club, en Bellavista.

Confederación Chilena de Deportes

El directorio de esta corporación se reunió anoche extraordinariamente, en casa del presidente, señor Jorge Matte Gormaz y acordó designar a su tesorero para que se traslade a Las Cuevas a presentar el saludo a los campeones, en nombre de los deportistas chilenos.

En el día de ayer, una comisión designada por el directorio de la Confederación Chilena se acercó al presidente de la Asociación de Lawn Tennis de Chile don Luis Harnecker, a trasmitirle las felicitaciones de la dirigente por el grandioso triunfo obtenido por la delegación en el 3.er campeonato Suramericano de Tennis, por la Copa Mitre.

Al mismo tiempo, los representantes de la Confederación invitaron oficialmente al señor Harnecker, en su carácter de presidente de la colectividad jefe del tennis nacional, a la gran velada que se verificará en la Universidad de Chile, para hacer entrega de las medallas de oro que acordó discernir a los hermanos Torralva.

El señor Harnecker prometió asistir, agradeciendo nuevamente la gentileza de la Confederación.

El Presidente de la República

RECIBIRA EL SABADO A LOS CAMPEONES EN AUDIENCIA ESPECIAL

El Presidente de la República recibirá el Sábado, a las 3 P. M., en audiencia especial, al señor Luis Harnecker, quien presentará al Primer Mandatario, a los miembros de la delegación triunfante, señores Percy Cordner, que la presidía, Luis y Domingo Torralva y Carlos Ossandón Guzmán.

La gran recepción del próximo Domingo

El próximo Domingo, a las 6 P. M., el International Sporting Club ofrecerá en su local una gran recepción social en honor de los campeones.

A este acto, que promete alcanzar grandes proporciones, serán invitados el Presidente de la República y otras autoridades, Ministros diplomáticos, representantes de los países que han tomado parte en las competencias de Buenos Aires por la Copa Mitre; directores de instituciones tennistas; socios del International y familias.

En esta reunión el presidente de la delegación internacional, señor Percy Cordner hará entrega de la Copa Mitre al presidente de la Asociación de Lawn Tennis, quien a su vez depositará el trofeo en manos del presidente del International Sporting Club, colectividad que se encargará de su custodia.

A continuación el presidente del International obsequiará a los hermanos Torralva una medalla de oro que les ofrecen los socios de la corporación, como un recuerdo de la memorable contienda.

Citaciones para esta noche

Las siguientes instituciones deportivas nos han enviado citaciones especiales:

CONFEDERACION CHILENA DE DEPORTES

Cita a todos los socios de las corporaciones jefes afiliadas para hoy, a las 11.15 P. M., en la Estación Mapocho, para adherirse al homenaje que se tributará a la delegación de tennis que regresa al país después de agregar una página brillante a la historia deportiva nacional.

UNION CICLISTA DE CHILE

Esta dirigente cita para hoy, a las 11 P. M. a todos los miembros que forman la Unión Ciclista de Chile, a su secretaría, Huérfanos 1062, tercer piso, para ir en masa con su estandarte a la llegada de los campeones suramericanos en tennis, señores Domingo y Luis Torralva.

Como deportistas de verdad, los ciclistas de Santiago se sienten justamente orgullosos del triunfo obtenido por los hermanos Torralva en la República Argentina, dejando sentado una vez más el precedente de hidalgos y caballerosos campeones en las lides generosas del esfuerzo, por esto la gran familia ciclista los saluda afectuosamente al volver con los laureles de la victoria a su hogar deportivo que los despidiera no ha mucho con palabras llenas de esperanza que se han convertido en una hermosa realidad.

ASOCIACION DE FOOT-BALL DE SANTIAGO

Cita a todos sus asociados para hoy, a las 11.15 P. M., a la Estación Mapocho, para adherirse al homenaje que se tributará a los campeones del Continente de Lawn Tennis.

LIGA NACIONAL DE FOOT-BALL

El presidente nos encarga citar para hoy, a las 11.15 P. M., en la Estación Mapocho, a todos los miembros de la corporación, a fin de recibir a los campeones suramericanos de lawn tennis.

FEDERACION DE EXCURSIONISTAS Y EXPLORADORES DE CHILE

Cita a todos sus asociados para hoy, a las 11.15 P. M., en la Estación Mapocho.

OTRAS INSTITUCIONES

Las siguientes instituciones citan a sus asociados para hoy, a las 11.15 P. M., en la Estación Mapocho:

Liga Obrera de Foot-ball, Liga Infantil de Foot-ball, Federación Deportiva Automovilística de Chile, Asociación de Referees de Chile, Club Sector Santiago y Liga de Basket-ball y Volley-Ball de Chile.

EL SR. LUIS HARNECKER, ENTUSIASTA PRESIDENTE DE LA ASOCIACION DE LAWN TENNIS DE CHILE, RODEADO DE LOS TROFEOS Y MEDALLAS QUE HA OBTENIDO DURANTE SUS 18 AÑOS CONSECUTIVOS DE VIDA DEPORTIVA

QUINTIN, EL JAGUAR CHILENO

por JOHN O'BRIEN. (Corresponsal de la "United Press")

Los juicios de la prensa parisiense sobre el match del 5 de Setiembre.— La inquietud de los círculos deportivos franceses ante la falta de campeones. — Romero no tiene en Francia más competidores posibles que Carpentier y Nilles. — "Tenemos mucho que esperar de este chileno".

(Correspondencia Especial para "La Nación")

PARIS 13 de Setiembre de 1923.

A pesar de que los redactores deportivos parisienses apocan a Quintín Romero Rojas, el campeón chileno que acaba de hacer una brava entrada en el campo boxeril del Viejo Mundo, declarando que él es simplemente otro "Toro Salvaje de las Pampas", sin ninguna ciencia ni conocimiento del arte pugilístico, es evidente que debajo de todas estas expresiones bulle la molesta sorpresa de que la América Latina está de nuevo demostrándose como un continente productor de atletas de primera clase.

Los círculos deportivos franceses están inquietos acerca de lo que este país podrá ir a hacer en los Juegos Olímpicos del próximo Julio. En tennis Francia tiene, es cierto, a Suzanne Lenglen; pero no posee ningún hombre capaz de enfrentar a los americanos y australianos. Tres nadadores franceses intentaron cruzar el Canal en el presente año. Todos fracasaron y recayó en un italo-argentino, Enrique Tiraboschi, marcar el récord de tiempo en la travesía. Aún en las aguas "domésticas" del Sena, un inglés, Billington, batió al campeón francés en la travesía de París a nado. Los "sprinters" o corredores franceses de largas distancias no existen. Los récords de salto están en Inglaterra o América. El único sport en que los franceses parecen ser excelentes es el ciclismo.

Con Battling Siki viajando por los Estados Unidos, en busca de un título y algunos miles de dólares, no hay nadie aquí que pueda salir al encuentro del Jaguar chileno, excepto Carpentier y Nilles. Y aún los más entusiastas redactores deportivos franceses piensan que no hay quien aspire a mantenerse en pie contra el castigo que el suramericano puede infligir.

Todos están de acuerdo en que Romero tiene mucho que aprender en box; pero nadie duda que es un terrible hombre de pelea, como lo probó la admirable forma en que derribó al gigante negro canadiense. Larry Gains, en su primer encuentro en Europa. Según los que han visto a uno y otro, Romero se halla en la misma clase de atletas que el argentino Firpo. Tienen la misma contextura, enormes brazos, con un punch mortal cuando logran localizarlo, lentos en el juego de piernas; pero capacitados para mantenerse ante el más terrible castigo; faltos de precisión, pero eficaces por el vigor del punch y la vitalidad. Romero cree que podría enfrentarse a Joe Beckett con facilidad en caso de que el inglés derrotara al "gentleman Georges", y que después de todo tiene la intención de medirse con Frank Moran, y, si la suerte le es favorable, alzar el dedo en señal de desafío al campeón peso pesado del mundo.

"Romero Rojas, dice "L'Echo des Sports", después del match Romero-Gains, es un soberbio atleta, admirablemente "construído" y muy bien proporcionado. Es algo lento en el ataque, pero cuando se lanza es un hombre al que nada puede detener."

Otra autoridad deportiva, el periódico "L'Auto", expresa la creencia de que Gains habría ganado por puntos si se hubiera manejado de modo de escapar al terrible punch con que Romero lo alcanzó al estómago; pero, agrega:

"Tenemos mucho que esperar todavía de este chileno. Tiene una fuerza tremenda en sus largos brazos, y ningún golpe parece dañarlo."

J. O.

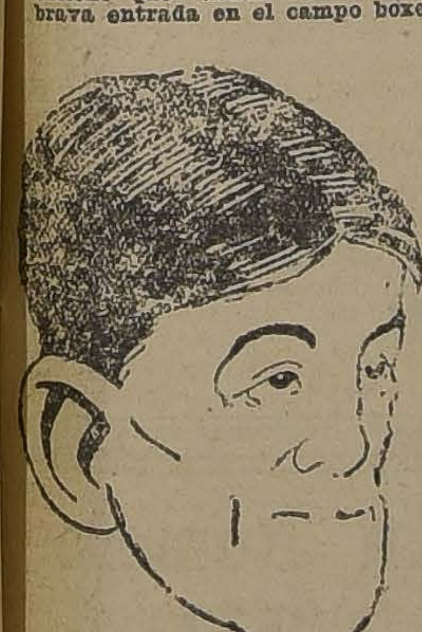

MARCEL NILLES, QUIEN PARECE DEBERA MEDIRSE CON EL CHILENO

QUINTIN ROMERO, EL CAMPEON DE CHILE QUE PREOCUPA LA ATENCION A LOS CRITICOS BOXERILES DE EUROPA

EL POPULAR CARPENTIER QUE PROBABLEMENTE PELEARA CON QUINTIN

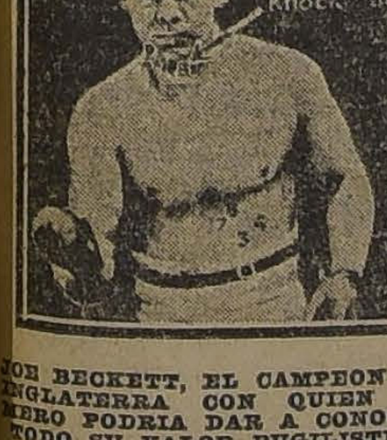

JOE BECKETT, EL CAMPEON DE INGLATERRA CON QUIEN ROMERO PODRIA DAR A CONOCER TODO SU VALOR PUGILISTICO

PRESTAMOS

Sobre alhajas, pianos, victrolas, plaquées, objetos de arte, etc.

SAN DIEGO 460 — EL AGUILA

VITAL POQUINDO

CIGARRILLOS

PROTOCOLO

Especiales delgados con boquilla.

En venta en los Clubs y buena y cigarrerías.

PRECIO $ 1.60

DE OCASION

Dormitorios, comedores, salones, roperos, peinadores, aparadores y toda clase de muebles. Catres de bronce, sommiers y colchones.

SAN DIEGO 460

(Frente a la Plaza de Almagro

"EL AGUILA"

BODEGAJE

Recibimos mercaderías a bodegaje, para lo cual ofrecemos bodega de concreto armado, especial para mercaderías de valor.

Carr, Haynes y Cía.

AGUSTINAS 1041

CASILLA 2769 :—: TELEFONO 3606

AVISOS de REMATE

PENUTIMA PAGINA

HOY	FERIA EDUARDO RODRIGUEZ.— VACAS HOLANDESAS.
HOY	JORGE Y VICTOR EYZAGUIRRE.— MENAJE DE CASA FELIX ARANGUIS C.— MOSQUETO 463.
MAÑANA	JORGE Y VICTOR EYZAGUIRRE.—FABRICA DE BALDOSAS.— QUIEBRA EDUARDO FONTBONA.— LIBERTAD 23.
MAÑANA	VICTOR ARAYA.— MENAJES CASA MAURICIO LAUDEN.— Av. INDEPENDENCIA 1061.
MAÑANA	EDUARDO RODRIGUEZ.— TOROS DURHAM.
EL 23 DE OCTUBRE	MIGUEL FUENZALIDA B.— REMATE VOLUNTARIO.
EL 23 DE OCTUBRE	TATTERSALL. — EXPOSICION DE ANIMALES.
EL 15 DE NOVIEMBRE	REMATE DEL FUNDO "LA CRUZ".

ULTIMA PAGINA

HOY	RIVAS Y CALVO.— CUADROS, ANTIGÜEDADES, JOYAS, MUEBLES Y COLECCIONISTAS.— AVENIDA LAS DELICIAS 2328.
HOY	EDUARDO RODRIGUEZ.— VACAS HOLANDESAS.
HOY	FABRICA DE JABON.— NATANIEL 1977.
HOY	URETA y Cía.— PRODUCTOS AGRICOLAS.
HOY	RIVAS Y CALVO.— PATENTES Y ENSERES.— SOC. SILOS BROOCK Lda.— COMPAÑIA 1284.
HOY	FERIA MATADERO.— ANIMALES.
HOY	VICTOR ARAYA.—EXISTENCIAS EN INSTALACION, BANDERA 849.
MAÑANA	FERIA PEDRO DONOSO.— MAQUINARIAS AGRICOLAS.
EL 23 DE OCTUBRE	EL TATERSALL.— EXPOSICION DE ANIMALES.

GUIA PROFESIONAL

ABOGADOS

GABRIEL AMUNATEGUI, SALVADOR DE LA VEGA
Estudio: Morandé 230, interior, 3-6, casilla 3091, teléfono 1966.

ERNESTO BARROS JARPA
Atiende sus asuntos profesionales el señor Agustín Barros Jarpa, en Moneda 830.

JUAN BARROS RIESCO
Oficina: Huérfanos 1235. Domicilio Carreras 387.

NAZARIO CHACON DEL CAMPO
Morandé 450, bajos. Teléfono 2004. Casilla 3911.

FEDERICO DUNCKER BIGGS
Huérfanos 533, altos Banco Germánico. Casilla 219. Teléfono 295.

ALBERTO DURAN B.
Huérfanos 1235, oficina 8, casilla 914.

BELFOR FERNANDEZ
Consultas profesionales 10-12 A. M. Escritorio y domicilio: Catedral 1276.

NICANOR ELGUETA
Galería Alessandri 10-A. Teléfono 80. Asuntos civiles, comerciales, mineros y criminales.

LADISLAO ERRAZURIZ LAZCANO, LUIS A. QUINTEROS T.
Amunátegui 301. Teléfono 683.

GALVARINO GALLARDO NIETO
Ahumada 163, altos. Teléfono 2348.

HECTOR ARNALDO GUERRA
Asuntos criminales. Nulidades matrimonio. Divorcio. Teléfono 4352. Santo Domingo 1251.

OSVALDO HEVIA L.
Morandé N.o 244. Casilla 1331.

MANUEL MERINO E., LUIS MERINO E.
Bandera 166. Teléfono 2077. Casilla 3401. 10-11 y 4.30-6.

LORENZO MONTT, AMBROSIO MONTT WILMS
Compañía 1307. Teléfono 1307.

LUIS MALAQUIAS CONCHA
Civiles. Criminales. Casaciones. Compañía 1205. Casilla 1038.

BERNARDINO LEIVA
Abogado. Bandera 552. Casilla 2063.

MANUEL OLIVA
Galería Alessandri 15-A. Teléfono N.o 3203. Juicios civiles y criminales.

ROBERTO DE PETRIS
Estudio y domicilio: Galería Alessandri 25, segundo piso. Teléfono 156. Casilla 4044.

ANTONIO PLANET O.
Especialmente cuestiones comerciales. Estudio: Bandera 160. Casilla Santiago. Huérfanos 2334. Oficina: N.o 4034. Teléf. Ing. 1137, 10-11 A. M., 4-6 P. M.

LISANDRO SANTELICES E.
Abogado. Compañía 1246. Teléfono 921.

HUMBERTO SALGADO GALLARDO
Criminalista. Alegatos Corte. Asuntos civiles, militares. Estudio-domicilio: Bandera 667.

LUIS SALAS ROMO
Abogado, Compañía 1378. Lunes en Valparaíso, Prat 136. De 2 a 5.

HUMBERTO YAÑEZ VELASCO
Agustinas 618. Teléfono 1614.

ANIBAL VERGARA BARROS
Abogado. Teatinos 14. De 10 a 12.

INGENIEROS

ALFREDO LEA PLAZA
Moneda 1168. Teléfono 137.

RAFAEL TORREBLANCA
Oficina técnica: Galería Alessandri 30. Casilla 952. Teléfono 1349.

MEDICOS

Dr. AMESTI
Cirugía. Enfermedades señoras. San Martín 45. Teléfono 3742. De 4 a 5.30.

Dr. ITALO ALESSANDRINI
Cirugía y ginecología, de 1 a 3. Merced 322. Teléfono 3555.

Dr. CARLOS D. AGUIRRE
Vías urinarias, venéreas, sífilis. Carmen 191. Consultas: 5-7.

Dr. AMENABAR OSSA
Oculista. Catorce años Europa, 8 años médico director Hospital de Ojos Condado Stanford (Inglaterra). Merced 494. De 1.30 a 4. Teléfono 1102.

Dr. ALCAINO
Oído, nariz, garganta, vías lacrimales. Especialista Hospital Salvador y Niños. 3-5, Dieciocho 257. Teléfono 257.

Dr. ARNELLO
Cirugía, anestesia general, venéreas. García Reyes 17. De 12-3. Hospital San Vicente 4-5.

Dr. ANIBAL ARIZTIA
Enfermedades niños. Consultas 1.30 a 3.30. Teléfono 1547. Huérfanos 1724.

Dr. BUNSTER
Médico Hospital San Juan de Dios. Asistencia Pública. Santa Rosa 38. Consultas: 2 a 3. Teléfono 3476.

ARTURO BARRAZA ARAYA
Médico cirujano
Especialidad vías urinarias, venéreas y sífilis. De 3 a 6. Puente 557.

Dr. BORQUEZ SILVA
Estudios Europa. Pulmón, corazón, estómago, intestinos. Rayos X, 2-6. A. Prat 50. Teléfono 19, Matadero.

Dr. J. BRONFMAN
Regresó de Europa. Cirugía Ginecología. Venéreas. 2 a 5. Compañía 1463. Teléf. 3457. (Teléf. Domicilio 3086).

Dr. BARRENECHEA
Oculista y especialista en oídos, nariz y garganta. Estado 91. Regresó.

Dr. BISQUERT
Vías urinarias, sífilis. Moneda 859. De 2-6. Casilla 2563. Teléfono 966.

Dr. RIFO BUSTOS
Estudios en Europa, medicina interna, preferentemente corazón, estómago, 2 a 5. Cochrane 177.

Dr. JULIO BUSTOS
Médico de ciudad de Santiago. Medicina interna, niños. Sífilis. Recoleta 707. De 2-4.

Dr. ROBERTO BALTRA G.
Medicina general. Vías urinarias, 3.30 a 6. Ahumada 11. Teléfono 170, Parque.

Dr. BRAGA CASTILLO
Rayos X. Merced 136. Teléfono 1393. Consultas de 9-10 y 1-4.

Dr. MARIANO BAHAMONDES RUIZ
Cirugía. Ginecología. Ahumada 17. 3 a 5. Domicilio: Delicias 1230.

Dr. FERNANDO CRUZ
Internista. Especializado Pulmón en Europa. Rayos X. Santo Domingo 821. 2-4. Teléfono 2681.

Dr. ALDO CONTRUCCI
Estudios Europa. Medicina interna Sífilis. Agustinas 1729. 2.30 a 4.30. Teléfono 3340.

Dr. LEON CHONCHOL
Medicina general Rayos X. Sífilis, piel, venéreas. Consultas: 2-5. Serrano 34.

Dr. CHARLIN
Profesor de enfermedades de la vista. Consultas: 3-6 P. M. Compañía 2115. Teléfono 2632.

Dra. JULIA CLAVERIA
Medicina general. Niños. Tratamiento del asma. Consultas: 1-3. Castro 107.

Dr. RODOLFO CASTILLO
Oído, nariz, garganta. de 2 a 5. Delicias 1164.

Dr. EDUARDO CRUZ COKE L.
Medicina interna. Merced 305. 5 a 6.30.

Dr. CROIZET
Profesor de la Facultad de Medicina. Consultas: 1-3. Dieciocho 191.

Dr. CASTAÑEDA IGLESIAS
Médico residente Hospital Niños. Trasladóse Compañía 1539. Teléfono 254. De 1.30 a 3.30.

Dra. JUANA DIAZ MUÑOZ
Especialista enfermedades señoras y niños. 4-6. Delicias 858. Teléfono 1715.

Dr. B. DAVILA M.
Estudios Europa. Medicina interna. Laboratorio, de 5 a 7. Nataniel 113.

RODRIGO DONOSO GAETE
Medicina interna. Lunes, Miércoles y Viernes, 3 a 5. Santo Domingo 1474. Teléfono 256.

Dr. DODDS
Cirugía, huesos, injertos óseos, cirugía cráneo-cerebral, de la médula y nervios. Estudios Estados Unidos, Europa. Veintiuno de Mayo 572, 3-5.

Dr. RICARDO DONOSO
Enfermedades del corazón y pulmón. Regresó de Europa, 2.30 a 4.30. Agustinas 619.

Dr. PAULINO DIAZ
Próximamente trasladaráse de Moneda 1963 a Enrique Concha y Toro 42.

Dr. CARLOS DOREN N.
Enfermedades de señoras. Cirugía. Monjitas 536. Teléfono 2571. Consultas: de 1 a 4.

Dr. DIAZ VELASCO
Medicina interna. Niños, sífilis. 2 a 4. Vergara 474. Teléfono 236.

Dr. DIMITSTEIN
Agustinas 1308, esquina Teatinos. Rayos X. Medicina general, especialidad corazón, pulmón, estómago e hígado, 1-4. Teléfono 3848.

Dr. IGNACIO DIAZ MUÑOZ S.
Medicina general. Vías urinarias. Hora: 2.30 a 5.30. Bandera 574. Teléfono 2424.

Dr. GEORGES DAUBAS
Consultas: 2-4. Amunátegui 36. Teléfono Inglés 3679.

Dr. ENDARA
Medicina interna, especialmente estómago, corazón, obesidad. 1 y media a 4. Delicias 2391.

Dr. ESPINA
Rayos X. Medicina interna. Estudios Europa. Delicias 1229, esquina Gálvez. Teléfono 2102. De 1.30 a 4.

Dr. FUENZALIDA CORREA
Partos, cirugía, enfermedades señoras. Consultas de 1 a 3. Merced 663.

Dr. FUENZALIDA BRAVO
Profesor extraordinario. Enfermedades de niños. Merced 560. Teléfono 721. 2-4.

Dr. FONTECILLA
Estudios en Europa: afecciones pulmonares y nerviosas. Rayos X. Delicias 1626.

Dr. Carlos Garcés Baeza
Delicias 1276. Teléf. 3747
Exámenes químicos, bacteriológicos. Reacción Wassermann. Rayos X. Medicina interna 1 a 5.

Dr. ENRIQUE GONZALEZ H.
Estudios Europa, especialmente estómago, intestinos, hígado, diabetes. Obesidad, reumatismo. Ejército 644. De 1-3.30.

Dr. FELIX GROHNERT B.
ENFERMEDADES DE LA PIEL SIFILIS Y VENEREAS
Luz Ultra-violeta.— Radioterapia, de 2 a 6. Ejército 391.

Dr. GREENE
Estudios Europa. Cirugía y Ginecología. San Martín 509, esquina Catedral. 2-4. Teléfono 2380.

DOCTOR GIANELLI — ESTUDIOS EUROPA. SIFILIS PIEL VIAS URINARIAS. 21 de MAYO 562. CONSULTA de 2 a 6.

Dr. GUSTAVO GIRON L.
Cirugía y Ginecología. Brasil 82. Teléfono 3126. De 2 a 3.

Dr. GARCIA COLLAO
Estudios Europa. Ojos, nariz, garganta y oídos. San Antonio 143. De 4 a 6.

Dr. ANIBAL GREZ
Oídos, nariz y garganta. De 3.30 a 5.30. Merced 334. Teléfono 3555.

GONORREA E IMPOTENCIA
Debilidad vital y gonorrea con sus afecciones, prostatitis, supuraciones por más crónicas que sean, curan en pocos días, garantidas. Sistema nuevo. Dr. Winkelmann, 2 a 5. Alameda 880. De 2 a 5.

A. ICAZA BARROS
Médico-Cirujano. Santo Domingo 739. Teléfono 2809.

Dr. ALEJANDRO INFANTE
Enfermedades niños. Médico Hospital de Niños San Luis. Consultas: 2-5. Delicias 253.

Dr. AGUSTIN INOSTROZA
Cirugía general, especialmente de niños. Sífilis. 1-6. Puente 583.

Dr. ROBERTO JARAMILLO
Ejército 707. Teléfono 142, Parque.

Dr. KORNER ANDWANTER
Estudios en Estados Unidos. Cirugía, ortopedia. Consultas: 1-4. Santo Domingo 623.

INSTITUTO RADIOLOGICO
Radioscopia, radiografía, radioterapia, aplicaciones radium.

Dr. ADOLFO KAPLAN
Estudios Estados Unidos y Europa. Compañía 1429.

Dr. H. LEA PLAZA
Estudios en Europa. Compañía 2115. De 2-5. Teléfono 3880.

Dr. TEODORO LEIBLE
Enfermedades nerviosas. Medicina interna. Rayos X. Lunes, Miércoles, Viernes: 5-7. Martes, Jueves, Sábado: 2-4. Olivos 794.

Dr. LABRA LETELIER
Nariz, garganta y oídos. Consultas: de 2-5. Compañía 1361.

Dr. ARMANDO LEON I.
Cirujano. Compañía 1909. Martes, Jueves, Sábado. 1-3. Teléfono 3845.

Dr. LOIS
San Pablo 1236. Medicina general. Vías urinarias. Sífilis. De 1 a 4.

Dr. LAVAL
Medicina interna. Amunátegui 31. De 1-2. Domicilio: Cochrane 846.

Dr. MONTERO
Enfermedades piel, sífilis y venéreas. Delicias 1694, esquina Castro.

Dr. MOORE FUENZALIDA
Enfermedades señoras. Cirugía. 1.30 a 3.30. Vergara 155. Teléfono 3074.

Dr. JUAN MARIN
Consultas: Amunátegui 85. Teléfono 3476.

Dr. MUJICA BARBE
Medicina interna. Ginecología, sífilis. 4.30-6. Nataniel 183. Teléfono 50.

Dr. MORALES BELTRAMI
Medicina general. Especialmente niños. Catedral 2257. De 1-2.

Dr. MORALES VILLABLANCA
Piel, sífilis, venéreas. De 8 a 6. Galería Alessandri 24.

Dr. JUAN MONTENEGRO M.
Enfermedades de niños. Compañía 1770. Teléfono 2120.

Dr. MALBRAN
Enfermedades internas y nerviosas. De 2 a 6. San Antonio 584.

Dr. OSCAR MELENDEZ
Medicina interna. Sífilis. Merced 778. De 3-5. Domicilio: Sazié 2007. Teléfono 2246.

Dr. MEZA OLVA
Estudios Europa. Medicina interna. Sífilis, 4 a 6. Dieciocho 268. Teléfono 1769. Domicilio: Mackenna 953. Teléfono 6, Santa Elena.

Dr. MOUAT S.
Ginecología, partos; ex-jefe Clínica Ginecológica Dr. Korner. Echaurren 225. De 1 a 4.

Dr. MUJICA
Hospital Niños. Santo Domingo 820. Teléfono 2415. Consultas: 1 a 4.

Dr. MUJICA
Profesor enfermedades de la vista, ojos artificiales. De 10 a 12 y 1.30 a 3. Recoleta 868.

MANUEL MORENO
Medicina general. Particularmente pulmón, estómago, intestinos. Tratamiento especial tuberculosis pulmonar. Estudios Europa. San Francisco 155. 2.30 a 3.40.

Dra. MAGDALENA NEIRA
Medicina general, señoras y niños, 2-4. Delicias 145.

Dr. NUÑEZ ZAMORA
Martes, Jueves, Sábado, 2-5, Matucana 289. Teléfono 291. Estación.

Dr. A. CUSTODIO POBLETE
Medicina interna y niños. Recoleta 65. De 1.30-3.30. Teléfono 4865.

Dr. OBREGO PUELMA
Médico Hospital San Juan de Dios. De 1.30 a 3.30. Agustinas 1214. Teléfono 1217.

Dr. LUIS OPAZO F.
Jefe Policlínica Niños. Profesor Sanhueza. Compañía 3007. De 1 a 3.30.

Dr. OEHLERICK
Medicina interna, enfermedades de niños. Teléfono 383. Catedral 1488.

Dr. MARCIAL PARADA
Oídos, nariz, garganta. De 3 a 5. Santo Domingo 831. Teléfono 1859.

Dr. ALBERTO PANATT
Médico jefe Policlínico, Prof. García Guerrero, Pulmón, Corazón, estómago. Hígado, Rayos X. Teléfono 1211. Huérfanos 1819. De 2 a 4.

Dr. DAVID PULIDO I.
Enfermedades niños. Santo Domingo 1790. Teléfono 2152. De 1 a 4.

Dr. PRUNES
Estudios Europa, Jefe Clínica, Piel Sífilis. Venéreas, Merced 490. Casilla 3896.

Dr. PANTOJA
Corazón, pulmón, estómago, sífilis 2 a 4, 7 a 8. Teléfono 574. Santo Domingo 1030.

GUILLERMO PUELMA
Médico cirujano, 171, Avenida Vicuña Mackenna. Ausente en Europa.

Dr. OSCAR PERALTA
Medicina general, señoras, 3 a 4.30 Prat 672. Teléfono 194. Matadero.

Dr. PAREDES F.
Ex-jefe Clínica Prof. Korner. Enfermedades señoras. Medicina, cirugía 2 - 4. Amunátegui 33.

Dr. QUIROGA
Enfermedades nerviosas y mentales Puente 583. Consultas: de 2 a 5.

Dr. NACIANCENO ROMERO
Laboratorio. Puente 582. (De 5 a 7). Casilla 3871.

Dr. EDUARDO DE RAMON
Regresó de Europa. Cirugía, enfermedades señoras, 1 a 3. Agustinas 1606. Teléfono 3623.

Dr. ALBERTO RAMUSEN J.
Carmen 47. De 4-6. Teléfono 3022. Riquelme 47. De 1 a 4. Teléfono 1642.

Dr. JOEL RODRIGUEZ P.
Estudios Europa. Medicina interna. Especialmente estómago, intestinos. Rayos X. De 2 a 4. Amunátegui 539 Teléfono 2810.

Dr. DEL RIO GUNDIAN
Medicina interna. De 2 a 4. Trasladóse. Santo Domingo 2064.

Dr. ROBERT DE LA MAHOTIERE
Estudios París, Berlín. Médico Hospital San Juan de Dios. Especialista en enfermedades corazón. Electrocardiografía. Rayos X. Ortodiagrafía. Poligrafía. Compañía 1973. De 2.30 a 5. Casilla 3343.

INSTITUTO SANITAS
AGUSTINAS 1955
Laboratorio. Autovacunas. Radioscopias. Terapia de Radium y de Rayos X. Luz ultra-violeta. Aplicaciones eléctricas. Inhalaciones de Radium. Baños de ácido carbónico. Diatermia.

Dr. SCROGGIE
Especialidad enfermedades de niños. Jefe de clínica de niños. Universidad de Chile. Consultas de 2 a 4 P. M. Claras 490.

Dr. SUAREZ ALVAREZ
Oculista, jefe Clínica Oftalmología. Trasladóse Compañía 1480. De 1-3.

Dr. CESAR RODRIGUEZ LEON
Medicina interna general, adultos y niños, 1 a 3. Catedral 2607.

Dr. SANCHEZ DEL POZO
Medicina interna. De 2 a 4. Monjitas 559. Teléfono 3828.

Dr. SANTANDER
Estudios Europa, corazón, riñón, sífilis, especialmente estómago, intestinos. Rayos X. Laboratorio Alameda 2121. De 2 a 5.

Prof. Dr. SOTO PARADA
Laboratorio Clínico. Moneda 1023. De 3 a 6.

Dr. MARCOS A. SEPULVEDA E.
Laboratorio, Bandera 736. Teléfono 228. Exámenes completos sangre, orina esputos, etc. Cultivos auto-vacunas. Abierto a toda hora.

Dr. CRISTOBAL SAENZ
Estudios en Europa. Afecciones médico-quirúrgicas del abdomen. Especialmente estómago, sífilis. Rayos X 2 a 4. Agustinas 1899. Teléf. 3098.

GABINETE DE MECANOGRAFIA
Instituto Superior de Educación Física. Morandé 750. El Gabinete estará a cargo del doctor.
R. SIEVERS
Consultas: Martes, Jueves y Sábado De 4 a 5.

CARLOS SEAMAN
Médico cirujano. Regresó. Consultas: 1.30. Delicias 2391.

Dr. STOLTING
Oculista. Médico recibido. Alemania y Chile. Compañía 1292. De 3 a 5.

Dr. HELLMUTH SIEVERS W.
Médico cirujano. Domicilio Molina 632. San Antonio 375. 2 a 3.30.

Dr. TAPIA FERNANDEZ
Maestranza 1106. Consultas: de 2 a 3.50.

Dr. TORRES TORRES
Jefe Clínica Prof. Korner. Enfermedades señoras y cirugía. Catedral 1249. De 2 a 5.

Dr. VEGA MACHER
Exclusivamente pulmón. Nataniel 109. De 2 a 5.

Dr. RAUL VENTURA JUNCA
Médico Hospital Salvador. Medicina interna. Corazón y sangre. 4.30-5. Monjitas 559. Teléfono 3828.

Dr. VILLAGRA
Estudios Europa. Únicamente pulmón. Rayos X. 2-6. Dieciocho 437 A. Teléfono 134. (Parque).

Dr. J. M. VERGARA KELLER
Regresó Europa. Partos. Ginecología. Agustinas 828. De 2-4. Teléfono 2855.

Dr. JAIME VIDAL OLTRA
Ex-Director Sanatorio San José. Pulmón, corazón, tubo digestivo. Laboratorio, 3-5. Puente 557.

Dr. G. P. VIDAL S.
Consultas: 4 a 6. Delicias 2646. Teléfono 245. (Estación).

Prof. VARGAS SALCEDO
Cirujano, Martes, Jueves y Sábado. 2 a 5. Teatinos 354. Teléfono 1060.

Dr. VICUÑA HERBOSO
Jefe Clínica, servicio Prof. García Guerrero. Hospital San Vicente. Medicina interna, especialmente enfermedades del corazón. Martes, Jueves, Sábado, 2.30 a 4.30. Almirante Barroso 270. Teléfono 1053.

Dr. YAÑEZ G.
Estudios Europa. Piel. Sífilis. Venéreas; trasladóse Compañía 1776. De 3-6. Casilla 618.

Dr. WAUGH ALDUNATE
606-914. Estudios en Europa. Medicina interna especialmente enfermedades internas. Venéreas, Sífilis. Reacción Wassermann. 2-4.30 Compañía 1853.

Dr. MAURICIO WEINTEIN
Piel, Sífilis, blenorragia y venéreas. Radioterapia y luz ultra-violeta. Especialidad en Europa. Agustinas 1357. De 2 a 5.

Dr. WIREN
Oídos, nariz, garganta. Compañía De 2 a 3.

DENTISTA

Dr. CLODOMIRO CONTRERAS
San Antonio 451. Teléfono 3692. Horas: 9-11 y 3-6.

Dr. CERDA LOPEZ
Dentista. Atiende en la Clínica Dr. Valenzuela Basterrica, 17. Teléfono 1642.

Dr. GALLARDO GONZALEZ
Cirujano dentista. Estudios Philadelphia. Consultas diurnas y nocturnas. Echaurren 28.

Dr. A. DE LA FUENTE
Trasladóse Catedral 1236. La práctica Dr. Valenzuela Basterrica.

FORTUNATO ENCINA
Especialmente puentes, placas, ... nas, extracciones. Huérfanos ...

CLINICA DENTAL FERRARI
Z. VALDIVIESO MORALES
Precios módicos. San Antonio ...

PEDRO MENDEZ
Estudios Estados Unidos. Precios antiguos. Huérfanos ...

MUÑOZ LOBOS Hnos.
Extracciones sin dolor. ... mo, puentes, placas. Tratamientos rápidos. San Diego 307-448.

LUIS PLAZA
Diez años Jefe Clínica Prof. Valenzuela Basterrica. Extracciones ... ciles, cloroformo. Serrano 41, próximo Delicias.

CLINICA DENTAL Dr. VALENZUELA BASTERRICA
Atendida por Médico - Cirujano y cuatro Dentistas especialistas. ... quelme 47. Teléfono 1642.

DOCTOR ROCAT — ESPECIALISTA PIORREA-ALVEOLAR ... DIENTES MOVIBLES ... BOLSA COMERCIO ...

VETERINARIOS

SCHMIDT HERMAN
Enfermedades animales en general. Llamados domicilio. San ... 457. Teléfono 3649, de 9-11 y ...

HOSPITAL VETERINARIO
Alberto Guerrero. Médico veterinario. Ingeniero agrónomo. Cotapos 1186 (Independencia). Teléfono 10, Palma.

ARQUITECTOS

EDUARDO TASSO
Construcciones, transformaciones, reparaciones. Honorarios: ... ciento. Planos y presupuestos. Huérfanos 1253.

MATRONAS

SARA OSORIO DE GOM...
Matrona. Pensionado particular para partos y curaciones ... Asistencia a domicilio. Rosas ...

PENSIONADO PARTICULAR
Mercedes Rojas. Matrona. San ... 930. Recibo enfermas, curaciones internas. Consulta toda hora.

MATRONA ERAZO
Recibe pensionistas. Atiende a domicilio. Inyecciones. Huérfanos ...

Mme. E. FRAGNAUD
Matrona francesa. Trasladóse a Avenida Matta 72, entre Vicuña Mackenna y Santa Elena.

CLINICA PRIVADA DE OBSTETRICIA
Señora Reyes, Matrona Ginecóloga. Establecimiento moderno atendido por dos cirujanos especialistas. Recibo enfermas de todas partes del país. Partos. Precios módicos. Consultas gratis. Esmeralda ...

ANA G. VARGAS BARRERA
Partos. Recibe pensionistas. Cochrane 985.

MATERNIDAD PARTICULAR
Recibo pensionistas. Partos desde $ 50. Curaciones. Consultas gratis. San Diego 267.

CARMELA TORO G.
Parto. Asistencia toda hora. Recibo enfermas. Matucana 641.

"PENSIONADO Dra. VICENTINI"
Recibo enfermas de provincias, meses, días. Asistencia completa. Partos, 50 pesos. Turnos permanentes. San Diego 57.

Empresa Forlivesi
POMBAS FUNEBRES
Compañía 1037 - 1041
Teléfono Inglés 377
NOTA.— La más antigua y acreditada.—Servicios de 1.a clase a precios sin competencia.
Servicio nocturno permanente.

DEFUNCION
Ha fallecido nuestra inolvidable hijita
Gracielita Díaz Jañas
Sus restos serán conducidos al Cementerio General, hoy a las 4 P. M.
El cortejo partirá de Estado 363.
David Díaz Gascogne.— Victoria Jañas de Díaz.

DEFUNCION
Ha dejado de existir nuestro querido esposo y padre, don
José Miguel Donoso Q.
Rogamos a los que fueron sus amigos, acompañar sus restos al Cementerio General, hoy Jueves 18, a las 10 A. M. El cortejo partirá de su casa habitación, Franklin 1478.
LA FAMILIA.

DEFUNCION
Fábrica de Coronas naturales y artificiales desde $ 5.00.
SAN DIEGO 75 y 77
Se atiende Domingos y festivos.

Señores VINICULTORES:
SEAN PREVISORES
Ofrecemos para la temporada 1924 nuestras ya conocidas PRENSAS hidráulicas, Vendimiadora Garolla y Molinos COLIN, para pedidos directos.
Recibimos órdenes hasta fines de Octubre.
Soliciten prospectos y pormenores a
A. Becker & Cía.
CONCEPCION — SANTIAGO
Unicos agentes para Chile

DEFUNCION
Ha fallecido en Valparaíso la señorita
Inés González F.
Sus restos llegarán a Estación Mapocho, hoy a las 4.45 P. M., y serán conducidos al Cementerio General. Rogamos a los que fueron sus amigos y a los nuestros, se sirvan asistir a sus funerales.
Sus hermanos: José, Abdona, Dorila, Carmela y Jesús González de Vivanco.

LA CONFIANZA
POMPAS FUNEBRES
SAN ANTONIO 62
Teléfono 689
NOTA.— Por fabricar en nuestros talleres todos los artefactos necesarios para una correcta presentación, ofrecemos servicios completos a precios muy inferiores a cualquiera otra Empresa.— A los empresarios de provincias, hacemos grandes descuentos.

DEFUNCION
Sociedad Empleados de Comercio
Cítase a los miembros de esta institución a los funerales del socio jubilado señor
JOSE MIGUEL DONOSO
Sus restos serán conducidos al Cementerio General, hoy Jueves a las 10 A. M. El cortejo partirá desde su casa habitación, calle Franklin 1478.
La Junta de Mausoleo.

FABRICA DE PLUMEROS
"LA NACIONAL"
JUAN VICUÑA 1437
Veinte años establecida, con propiedad y premiada en la Exposición de Industrias de 1922. Vende plumeros desde $.80 centavos, y otros útiles de aseo en general. Sucursal, Agustinas 1086, al llegar a Bandera. Especialidad en plumeros para autos y muebles finos, murallas y cielo, escobillones para limpiar pisos.
Nota.— No compre en otra parte antes de visitar nuestra sucursal. Se atienden pedidos de provincias. Todo plumero comprado en nuestra casa se compone gratis.

POMPAS FUNEBRES
"La Humanitaria"
San Diego esquina Concepción
TELEF. 244. MATADERO
Servicios desde 30 pesos.
Abierta toda la noche.

Carbón
espino de más de 60 K., quillay de 1.a clase. Leña seca de monte y Talhuén; vende a precio más bajo.
San FRANCISCO 697

LUTOS
Encontrará usted el mejor surtido en plaza, en el
MANTO ELEGANTE
Pasaje Matte 28
Especialidad en Tocas y Sombreros de Crepé y Georgette.
La Casa no tiene sucursal.

Raulí Machihembrado
SE REALIZAN CIEN MIL LISTONES
muy secos de todas clases, y dimensiones
Desvío Banco República
DELICIAS N.o 3311.— TELEFONO N.o 10. ESTACION
Frente a la Estación Central de los FF. CC.
Roberto Lacourt O.

Dirección General de Correos y Telégrafos
Se llama la atención hacia el aviso que se publica en "El Diario Oficial" prorrogando las propuestas para provisión de casilleros hasta el 22 del presente a las 3 P. M.
Santiago, 17 de Octubre de 923.
EL DIRECTOR.

En Romero 2531
Se arriendan en ... casita independiente con 4 piezas, 3 de servicio, galería, gran patio, luz eléctrica.
CANON: $ 250.00

FOLLETIN (31)

EL MISTERIO DE LA QUINTA TREBASOFF

(ROULETABILLE EN RUSIA)

por GASTON LEROUX

quier boyardo, y a menudo por algún oficial que así paga el único placer de sentarse a la mesa con una hermosa muchacha nacida a orillas del Sena. Porque después de su turno de canto estas damas tienen que pasear su gracia y sus sonrisas por el jardín o alrededor de las mesas donde saltan los corchos del champagne. Las grandes divettes, naturalmente, no están obligadas a esta penosa deambulación, puedan ir a acostarse si tienen jaqueca. Sin embargo, la Dirección les queda muy reconocida si aceptan la leal invitación de cualquier caballero del Ejército, de la Administración o de la Banca que solicite el honor de que la divette cante en un gabinete particular delante de algunos amigos nada melancólicos las coplas de los bohemios del viejo Derevna. Allí se canta, se ríe, se habla de París, y, sobre todo, se bebe. Si la fiesta concluye alguna vez un poco brutalmente, el champagne amigo y aliado es el que tiene la culpa; pero en general la orgía tiene tal carácter de formalidad, que, aunque seguramente las sociedades de templanza tendrían mucho que hacer allí, al senador M. Beranger no le parecería muy de su gusto.

Una guerra no extinguida todavía, una revolución que no había cesado de rugir en la época a que se refiere este relato, no atenuaban ni poco ni mucho la alegría nocturna de Krestowsky. Muchos jóvenes que aquella noche paseaban su uniforme y su nichevó por las avenidas del jardín público resplandeciente de luz, o rodeaban las mesas del restaurant emplazadas al aire libre, o bebían votka en el buffet de los zakouskis, o aplaudían los volatines de las gomosas, habían ido allí a pasar la velada que había de preceder a su salida para la guerra, y acogían con la misma sonrisa infantil y satisfecha las mismas palabras de fútil jovialidad de siempre, y distribuían los mismos besos fraternales en las boca de los camaradas que se cruzaban con ellos. Y sin embargo, unos llevaban colgando una manga sin brazo, y otros se apoyaban al andar en una muleta o en una pierna de palo. ¡Gloriosos restos de Marte! ¡Nichevó!

Aquella noche la multitud era más compacta que de ordinario, porque volvían a oír por primera vez a Annouchka después de las sombrías jornadas de Moscovia. Los estudiantes querían hacerle una ovación, y nadie se opondría a ello, porque, en suma, si cantaba era porque la policía se lo había permitido. Si el Gobierno del Czar le había perdonado la vida, no sería para que se muriera de hambre. Cada uno se gana la vida como puede. Annouchka no sabía más que cantar y bailar. ¡Pues que cantase y bailase!

Cuando Rouletabille entró en los jardines de Krestowski, Annouchka empezaba su número, que concluía con una roussalva desenfrenada. Rodeada por un coro de bailarinas y bailarines rusos ataviados con trajes nacionales y calzados de rojo, que tocaban el tamboril con los talones y después se inmovilizaban repentinamente para que se oyera al voz de la joven, de registro poco ordinario. Annouchka había concentrado toda la atención del inmenso público. Todos los demás establecimientos habían quedado desiertos; se quitaron todas las mesas, una inmensa muchedumbre se apretujaba en torno del teatro al aire libre. Rouletabille se subió en una silla en el momento en que del grupo de los estudiantes salían bravos tumultuosos. Annouchka saludó dirigiéndose a aquel lado, simulando no hacer caso del resto de la concurrencia, que todavía no osaba manifestarse.

Cantaba antiguas coplas aldeanas arregladas al gusto del día e interpolándolas con danzas. El "gusto del día" tenía una aceptación calurosísima, porque lo subrayaba con toda su alma y con una voz exquisita, ya acariciadora, ya imponente, ya magníficamente desesperada, que daba particular significación a palabras que escritas en el papel no habían llamado la atención de la censura. El "gusto del día" era, a no dudarlo, el "gusto de la revolución", del cual ni con mucho estaban curados a orillas del Neva. Lo que hacía la joven era muy atrevido; y de seguro no se le ocultaba su audacia, porque con extrema habilidad sabía hacer olvidar una frase peligrosa con una copla patriótica que al día siguiente todo el mundo aplaudiría sin reservas. Bien pronto todos los sufragios le fueron favorables, y obtuvo un triunfo colosal. Los estudiantes, los revolucionarios, los radicales y los cadetes aclamaban a la cantante, glorificando, no sólo su arte, sino también, y sobre todo, a la hermana del mecánico Volkouski, que había estado a punto de perecer con él bajo las balas del regimiento Semenewsky. Por su parte, los amigos de la corte, no podían olvidar que ella fué quien en pleno Kremlin desvió el brazo de Constantino Kochkarof, encargado por el comité central revolucionario de aniquilar al gran duque Pedro Alexandrovitch en el momento en que se dirigía en un trineo a casa del gobernador. La bomba estalló diez pasos más allá, y uno de sus cascos mató al asesino, el cual acaso antes de morir tuvo tiempo de oír a Annouchka, que le decía: "¡Desgraciado! ¡Te han ordenado matar al Príncipe; pero no asesinar a sus hijas!" En efecto; Pedro Alexandrovitch llevaba en las rodillas a sus dos hijas, dos princesitas de siete y ocho años de edad. La Corte quiso recompensar aquel acto heroico, y Annouchka cruzó el rostro al enviado del jefe de la policía que le había hablado de dinero. En la Ermita de Moscovia, donde cantaba entonces, algunos de sus admiradores le advirtieron posibles represalias de parte de los revolucionarios, los cuales le notificaron inmediatamente que por su parte nada tenía que temer. Aprobaban el rasgo que había tenido, y le indicaron que contaban con ella para acabar con el Gran Duque un día que estuviera solo, lo que hizo reír mucho a la joven. Era una "niña terrible", a quien no se conocía ningún "amigo" que pasase por prudente y cuyo juego no fuera diáfano. En los gabinetes particulares se complacía en hacer estremecerse a los comensales. Un día lanzó en pleno rostro a uno de los más poderosos tchinowicks de Moscovia esta frase: "Viejo mío, eres presidente de tal centena negra. ¡Estás arreglado! Ayer fuiste condenado a muerte por los delegados del comité central de Presnia. ¡Puedes encomendarte a Dios!" El otro, que bebía champagne (de buena marca), no acabó el vaso: los schelaviecks se lo llevaron herido por una apoplegía. Cuando salvó a las grandes duquesas, la policía dió orden de dejarla hacer y decir. Tenía palabras terribles contra el Gobierno. Los que sonreían al oírlas y no pertenecían a la policía, desaparecían de la circulación, y ni sus mismos amigos se atrevían a preguntar por ellos: solamente se sospechaba que debían trabajar en alguna parte, en las minas más allá de los montes Urales. En el momento de estallar la revolución, Annouchka tenía un hermano mecánico en la línea de Kazan-Moscovia. Este Volouski era uno de los más resueltos trabajadores del comité de huelga. Estaba muy vigilado. Cuando estalló la revolución, realizó en compañía de su hermana uno de esos hechos formidables que hacen pasar a los héroes a la memoria de la más remota posteridad. Una vez ejecutada la proeza, fueron apresados por los soldados de Trebassof, y ambos condenados a muerte. Volkouski fué ejecutado primero, y su hermana esperaba seguirle inmediatamente, cuando un oficial llegó al galope de su caballo para detener los fusiles. Informado el Czar, acababa de enviar por telégrafo la orden de indulto. Después de esta historia, la joven desapareció. Se la creía haciendo una excursión, como tenía por costumbre, a través de Europa, cuyas lenguas hablaba todas como una verdadera bohemia. Y he aquí que en medio de su radiante gloria reaparecía en Krestowsky. Sin embargo, es indudable que no había olvidado a su hermano. Los maliciosos suponían que si el gobierno y la policía mostraban cierta longanimidad era porque tenían algún interés en ello. La vida libre de Annouchka les proporcionaba más informes que sus peregrinaciones ... En este orden de ideas, los ... de policía de categoría inferior rodeaban al jefe de la Okhrana de San Petersburgo, el famoso ... soisky, sonreían con aire de ... en el secreto, y habían puesto a Annouchka el innoble apodo de Atrapamoscas.

Rouletabille debía de estar ... tanto de todas estas particularidades concernientes a Annouchka, porque no le sorprendía la intensa curiosidad y la ... que había despertado. Desde ... lío donde estaba no divisaba más que un pequeño rincón del ... rio, y se empinaba para percibir al cantante, cuando notó que ... tiraban de la chaqueta. Se volvió. Era el jovial abogado, bien conocido por su formidable ... Atanasio Georgevitch, ... do del alegre consejero del ... rio, Iván Petrovitch, que le hacían señas de que bajase.

—¡Venid!—le decía.—Tenemos un palco!

Rouletabille no se hizo repetir ... bien pronto estuvo instalado en primera fila de un palco, donde simultáneamente ...

DIRECCION DE LOS FERROCARRILES DEL ESTADO

Dentro de algunos días se hará cargo de la Dirección de los Ferrocarriles el ingeniero señor Manuel Trucco, recientemente llegado al país después del desempeño de una comisión de servicio en los Estados Unidos y algunos países europeos.

El viaje del señor Trucco tuvo por objeto inmediato la inspección de los materiales de electrificación contratados en los Estados Unidos y la inspección del equipo y obras de puentes encargados a Alemania y Bélgica. Pero, aparte de ese objetivo, la misión principal del señor Trucco consistía en el estudio directo de los métodos y elementos de explotación utilizados en los principales ferrocarriles de Europa y los Estados Unidos, con el fin de adaptarlos paulatinamente en los ferrocarriles nuestros.

En ambos sentidos, el resultado de la misión ha debido ser altamente provechoso. Tanto la preparación reconocida del señor Trucco, como su minucioso y desarrollado espíritu de observación, y agregado esto a la experiencia recogida como Consejero de la Empresa, primero, y como Director en seguida, permitirán aprovechar en favor de la Empresa las mejoras en organización y elementos materiales observadas en los más progresistas países extranjeros.

Aparte de ello, el viaje del señor Trucco habrá de ser, pensamos, como la iniciación de una corriente de envíos al extranjero del personal de nuestros ferrocarriles. No es práctica, por lo menos entre nosotros no lo ha sido, la contratación de técnicos extranjeros para el mejoramiento de los servicios. El especialista contratado carece, por lo general, de la ductilidad de espíritu suficiente para amoldarse a la psicología nacional. Fracasa así como subalterno y como jefe. No puede mandar ni sabe obedecer y, así, muy luego queda al margen del rodaje administrativo de la Empresa.

La norma, en este sentido, la han dado los ferrocarriles de los países orientales. Los ferrocarriles del Japón, de la China y Siam, han saturado las empresas y Universidades de los Estados Unidos con ingenieros estudiantes de ramos especializados de ferrocarriles. No es de extrañarse, entonces, que el rescate por el Gobierno japonés de todos los ferrocarriles privados del Imperio haya constituído un éxito definitivo del régimen fiscal, tanto en el sentido técnico como financiero.

Esta necesidad de estudios en el extranjero es más evidente todavía en nuestro caso. Los ferrocarriles chilenos han formado la mayor parte de sus hombres y sus métodos, en la experiencia interna del propio servicio. El "práctico" era el hombre formado en el trabajo que reemplazaba la falta de estudios por su inteligencia natural y la experiencia y dedicación en el trabajo. Sólo después de la ley del año 14 la entrada de personal universitario pudo imponer nuevas tendencias. De entonces a hoy nuestros ferrocarriles han recorrido no menos de treinta años en su modernización. La tracción eléctrica, las "Mikado", la Maestranza de San Bernardo, son partes ya realizadas de un plan general de mejoramiento. Pero lo hecho es sólo el comienzo. Nuestros ferrocarriles, si son comparados con los argentinos y algunos europeos, se encuentran todavía a gran distancia del progreso alcanzado en los Estados Unidos. Así, si la primera etapa de progreso fué realizada con el personal universitario chileno, la segunda deberá iniciarse con personal chileno especialmente preparado en los ferrocarriles de Estados Unidos.

El Consejo de Ferrocarriles, justo es reconocerlo, se encuentra bien inspirado a este respecto. Llegado al país el señor Trucco, parte inmediatamente al extranjero el ingeniero don Rodolfo Jaramillo, cuya actuación como Director interino de la Empresa mereció el aplauso unánime de toda la opinión pública. El señor Jaramillo proseguirá el estudio de los ferrocarriles extranjeros tratando de aplicar a los ferrocarriles chilenos los adelantos obtenidos en la organización, los métodos y los elementos materiales. Su viaje será provechoso para la Empresa y el país.

Ante el cambio producido en la Dirección de la Empresa es necesario reconocer, con satisfacción, que él se produce dentro del mismo servicio, libre de influencias e intereses extraños a la administración. Se fué el señor Trucco y lo reemplazó el señor Jaramillo. Se va el señor Jaramillo y lo reemplaza el señor Trucco. Ambos directores representan una misma tendencia progresista y técnica. En nada ha influído, en su actuación, presiones o intereses políticos de ninguna especie. La Dirección de los Ferrocarriles no es ya, felizmente, un botín público. Es simplemente, un cargo de responsabilidad y sacrificio al cual deben llegar los hombres más laboriosos y más aptos.

VERBO DE PAZ

"La Nación" fué favorecida ayer por un alto miembro de la Iglesia con una de esas manifestaciones que este diario entrega al público animado de la íntima satisfacción que experimenta cada vez que le es dado lanzar al campo de la opinión pública una semilla fecunda de conciliación y de aliento. Con profundo orgullo hemos sido los intermediarios del sentir del Iltmo. Obispo de Oleno, Monseñor Silva Lezaeta, con respecto a la misión que corresponde a los Ministros de la Iglesia en presencia de los deberes cívicos y patrióticos de los profesantes del catolicismo. Las palabras del Prelado surgen en el ambiente donde ya apuntan ingratas manifestaciones del espíritu combativo de los religiosos de antaño, como una brisa sedante y tranquilizadora que acentúa la esperanza de la mayoría en que el buen sentido y el respeto mismo a la Religión lograrán por fin imponerse y evitar al país, a las instituciones y a los hogares inútiles perturbaciones.

Con la dilatada visión de un Pastor que domina el espectáculo nacional desde la cumbre de la vida, Monseñor Silva Lezaeta aúna su pensar al del glorioso anciano que desde su exaltación a la silla Archiepiscopal de Santiago viene señalando al clero y los fieles el camino de la tolerancia y la armonía, cierto de acentuar con ello el respeto y consideracion generales hacia la Religión y acrecentar su ascendiente moral sobre las almas. Quiere como el Iltmo. y Rvdmo. señor Errázuriz, una atmósfera de elevación y de paz en torno a la Iglesia, y ante el recuerdo penoso de las bárbaras persecuciones y las enconadas luchas de los tiempos de intolerancia, muestra los graves peligros que una regresión a los conflictos político-religiosos del pasado siglo atraería sobre la Religión y sobre la tranquilidad social del país.

Bienvenidas sean estas expresiones de conciliación en el momento actual de la vida chilena. Deseamos para ellas la fortuna de las admoniciones que prosperan ante el concepto de los fieles y fructifican en actos de prescindencia, serenidad y respeto a todos los credos. Cobran ellas una especial energía ante las circunstancias del presente. Está próxima una contienda electoral que será decisiva sobre los destinos del país, y sus prevenciones contra la inconveniencia de que los Ministros de la Iglesia intervengan directamente, dentro del ejercicio de su apostolado espiritual, en trabajos meramente políticos, pueden ejercer una influencia saludable en muchos espíritus excesivamente tomados del fervor partidarista que parecen resueltos a identificar los altos intereses de la Religión con los de determinada agrupación política.

Al separar prudente y razonablemente ambos conceptos, realizan los Prelados que predican la tolerancia una labor de efectiva defensa de la Religión y a la vez una acción de verdaderos patriotas. Su delicada sensibilidad cristiana les hace percibir nitidamente las perturbaciones dolorosas que una lucha que comprometiera los sentimientos religiosos produciría en la familia chilena. Saben que la fe católica no es ni puede ser patrimonio de los miembros de un solo partido, que la Iglesia cuenta con feligreses fervorosos en todas las colectividades políticas, y que esta es una razón fundamental para evitar cuidadosamente toda controversia y toda actitud combativa susceptibles de originar conflictos entre las convicciones ideológicas puramente políticas y el sentimiento religioso que anida en lo íntimo la conciencia. Por eso su palabra es de unión, su criterio amplio, su orientación vasta y fraternal: cristiana en el sentido alto y grande que da a esta palabra la figura del Reformador de donde arranca.

Gemelo a estas actitudes conciliadoras es el finísimo sentimiento que ha dictado a Su Eminencia el Cardenal Benlloch su resolución de no realizar la jira a que lo invitaban los elementos católicos del Sur. Presintió que, dadas las circunstancias especiales del actual momento, su presencia en las manifestaciones religiosas que se preparan en algunas ciudades podía dejar margen a eventuales asperezas o malentendidos, y en obsequio a la tranquilidad del país que se ha honrado rindiéndole los más férvidos homenajes, ha decidido no realizar la jira proyectada. Su elevado y penetrante criterio de dirigente le dió la visión clara de que así servía mejor los intereses de la Religión y alejaba hasta la sombra de una posibilidad de desinteligencias perturbadoras.

Y creemos nosotros que es en estos ejemplos de prudencia y de extrema buena voluntad donde los creyentes deben recoger la inspiración de su conducta. Por nuestra parte los saludamos como la más autorizada expresión de los conceptos que en el universo entero presiden la convivencia armónica de los intereses de la Religión y los del Estado. Y los exhibimos como un severo tema de meditación a los espíritus que en el país persisten en confundir a unos y otros en el campo de las lides políticas.

EL PELIGRO DE LAS MOSCAS

POR JOAQUIN EDWARDS BELLO

Una República que se perdió por las moscas

Ya llega el tiempo de las moscas; enormes enjambres de diminutos volátiles llenarán el aire en nuestras casas, jardines, restorantes, cocinas y calles. Cualquier desperdicio echado al suelo se llenará inevitablemente de moscas en pocos segundos. En los arrabales el pobre vivirá entre ellas con toda naturalidad, como que ya se acostumbró a su contacto y nada teme. Aquí en Chile, país de caballos y vacunos, el zumbido de las moscas es como la música del Verano, en el campo como en la ciudad. La única medida que tomamos aquí contra el odioso insecto es la oscuridad. Corremos las cortinas, cerramos las ventanas de nuestros dormitorios y gabinetes; pero ni aún así, en la sombra, nos libramos. Con intolerable insistencia llegan hasta nosotros, nos acechan, vuelven a la carga, nos hacen cosquillas en las narices, en los oídos, en la frente. Para dormir la siesta es preciso ponerse un periódico sobre la cara, pero, ni aún así.

En el mundo entero, y muy especialmente en Estados Unidos, se hace una campaña sistemática contra las moscas, porque al par que odiosas, son agentes de muerte. En la pata de una mosca puede ir un pasaporte para la eternidad. Millares de niñitos mueren todos los Veranos contagiados por las moscas. Ya estamos seguros de que en este Verano diremos como todos los Veranos anteriores:—"¡Nunca ha hecho tanto calor como este año!"— Las basuras de los barrios extremos lanzarán sobre la capital centenares de miles de moscas de todas clases que inundarán nuestras casas y será inútil luchar contra ellas porque la mosca es preciso destruirla en el huevo, en la larva. No hay otra manera de extirparlas. Es el único procedimiento racional. Es preciso que los higienistas obliguen a la desinfección de los establos oficiales y particulares por medio del formol, del petróleo o de cualquier otro desinfectante apropiado. En las ciudades norteamericanas donde las moscas hacían estragos, especialmente en el Estado de Arkansas, los habitantes lucharon tenazmente hasta extirparlas por completo. La ciudad de Wilmington fué tomada por su cuenta por los higienistas que decretaron lisa y llanamente el estado de sitio, inundaron la ciudad de alcohol metílico, desinfectaron todos los barrios pobres donde las epidemias hacían estragos, quemaron los objetos viejos, sucios, inservibles, lavaron concienzudamente todo aquello que podía ser sospechoso. El resultado no se hizo esperar: las moscas fueron completamente aniquiladas y las epidemias desaparecieron a su vez.

La mosca, sin utilidad conocida, como no sea enseñarnos a los mortales que "no hay miel sin hiel", es uno de nuestros más terribles enemigos y ataca de preferencia a los niñitos de corta edad. Por eso, ya que nosotros no somos yanquis y no hemos logrado para este año extirpar la plaga en su origen, que es la abundante porquería arrabalera, debemos procurar que los niñitos duerman tapada la carita con un tul. La mosca, a más de infestar a las criaturas les provoca sueño intranquilo por sus zumbidos y las cosquillas que hace con sus asquerosas patas. Es preciso que alguna vez luchemos contra ellas seriamente: que destruyamos sus larvas, pensando que en dos meses una sola mosca puede multiplicarse en veintiséis millones. Pensemos que en los alrededores de Santiago, que en todo Chile se preparan verdaderos Himalayas de moscas para molestarnos durante el Verano y producir hecatombes en nuestra infancia. No tengamos otra vez la vergüenza de una mosca especial, agrandada, corresida y aumentada, especie de super-mosca, llamada "azul".

Y contemos ahora el cuento de esa república de cualquiera parte de América, que se perdió por las moscas y la politiquería...

EN CHIRIMBA

En Santa Canuta, capital de Chirimba, las moscas hacían estragos. Los doctores hacían fuerte presión en las autoridades y procuraban inculcar en los habitantes la idea de luchar a brazo partido contra las moscas, so pena de perecer. Se trataba de la aparición de una especie rara de mosca, llamada "gigante", cuya fecundidad y poder destructor era enorme. De año en año, aprovechando la desidia y mugre de los habitantes, las moscas de Chirimba se habían ido perfeccionando, agrandándose a costa de los chirimbanos, hasta adquirir una inteligencia casi humana y una audacia extraordinaria.

El pueblo chirimbano tenía fama de mugriento y porfiado, y las autoridades, preocupadas exclusivamente de las elecciones, que se celebraban constantemente, no hacían presión alguna en los ciudadanos. Por las calles veíanse inmensos montones de basuras, pletóricos de larvas, que nadie se cuidaba de barrer. Las casas estaban ruinosas; llenas de trastos viejos que las autoridades no desinfectaban jamás; los niños no iban a la escuela sino que jugaban, andrajosos y descalzos, por el medio de las calles, mientras sus padres iban a la taberna. "Este Verano será terrible", decían los doctores, pero nadie les hacía caso. El partido verde, que estaba en el poder, daba banquetes y más banquetes a sus prohombres; se pronunciaban fogosos discursos y se preparaban las elecciones para comendadores, consejeros, cónsules y pro-cónsules.

Cuando el clamor de los doctores llegó hasta el pueblo, siempre temeroso de las epidemias, el Gobierno, es decir el partido verde todopoderoso, decidió mandar un hombre al extranjero para que fuese a estudiar la manera de destruir el flagelo. El doctor más viejo y experimentado de Santa Canuta, que era un hombre bondadoso y sabio, declaró que no hacía falta mandar a nadie al extranjero y que él, con cien mil escudos, se comprometía a terminar con la mosca gigante, destruyendo sus huevos. No le hicieron caso; se celebró un nuevo banquete y resolvieron enviar al extranjero a un joven llamado Nepomuceno Montojo, que nadie conocía y que no era ni boticario. Celebraron su despedida con grandes festejos y le nombraron oficialmente, "en comisión para estudiar la mosca gigante en Calcutta, Bombay, Bagdad, Tonkin, París y Londres". Llevó un sueldo de cincuenta mil escudos mensuales, pasajes para él y su familia y viáticos.

Nepomuceno Montojo partió alegremente a París, enviando cartas, pesales a sus amigos desde cada puerto. "Esto es la mar...", decía. Todo el mundo quedó muy conforme, menos el viejo doctor que protestó públicamente. En el partido verde le declararon loco y "agriado", y hasta amenazaron con llevarle preso. "¿Para qué pagamos cónsules en el extranjero, decían los doctores y los dignos chirimbanos, si no sirven ni siquiera para informarnos sobre la mosca gigante?".

Chirimba era un país muy rico en oro y esmeraldas, pero casi todas esas minas estaban en manos de Norte América. Sucedió que poco antes del Verano y cuando ya el alegre Montojo estaba en París, el Gobierno estadounidense mandó un ultimátum, declarando que si ese año las autoridades de Santa Canuta eran impotentes para combatir la mosca gigante, ellos desembarcarían marinería, intervendrían por la fuerza y anexarían Chirimba. "No es posible, decía la nota, que tantos mineros, ingenieros y personajes americanos, estén expuestos a perecer por la desidia de esas autoridades".

El viejo doctor, comprendiendo el peligro enorme que corría su patria, se ofreció a sanear el país inmediatamente; pero pertenecía al partido color gris, y el crédito le fué negado tenazmente.

A todo esto llegó el Verano y cayeron sobre Santa Canuta verdaderos aluviones de moscas gigantes. Estas brotaban hasta de las cabelleras, de las manos, de los pies y de la cara de los chirimbanos; caían sobre las comidas y las cosechas, arrasando lo mismo que langostas. No se podía comer ni dormir en paz. El Gobierno telegrafió a Montojo, pero el cable se dió sobrante; nadie sabía dónde se encontraba. Apresuradamente encargaron a New York un millón de abanicos y papel engomado para cazar moscas. Todo era inútil. Los niños, inermes, morían casi devorados en las sucias calles de Santa Tecla, negras de moscas.

El calor ecuatorial, como lo habían anunciado los cientistas, derretía el asfalto y triplicaba la fuerza astronómica de reproducción de los insectos. El espectáculo era patético, desolador. Pero el partido verde seguía ocupado de política.

Una mañana los chirimbanos vieron casi con un suspiro de alivio que las calles estaban custodiadas por marineros y llenos de enfermeros rubios con un material sanitario de primer orden, como nunca lo habían visto en Chirimba. Los viejos del partido gris estaban contentos. "Nosotros queríamos la monarquía, pero tendremos el imperio yanqui que da lo mismo", decían.

La labor de los marineros americanos era enorme; en algunas calles tenían que destruir las montañas de moscas con ametralladoras. Finalmente izaron la bandera yanqui en el Palacio Verde. Todo había terminado: Chirimba era una colonia yanqui. En la bahía se veían el "Alabama", el "Texas" el "Oregon", el "Iowa", el "New York", el "Massachussets", el "New Orleans", el "Boston" toda la escuadra estrellada...

El almirante interceptó un telegrama de Nepomuceno Montojo, que decía: "No hay más mosca que Nini la mouche en Montmartre. Viva la alegría".

J. E. B.

CAÑERIAS de plomo y composición
BAJADAS de plomo de 1¼ y 1½
ZOQUETE de plomo
COLLARE Y REJAS de plomo
Ofrecemos a precios sin competencias.
SANTIAGO WEBB & Co.
CASILLA 1767, ESTADO 156, 170. TELEFONO ING. 3176, 3177

BALATA para FRENOS
de todas dimensiones
OFRECE A LOS PRECIOS MAS CONVENIENTES
FUNDICION LIBERTAD
LIBERTAD 53 - 58

LO MEJOR DE LO MEJOR
RAMIS CREMA CHANTILLI

Daddy Long Legs

This famous Comedy will be presented by the amateur company organized by Mrs. Paddy O'Connor in the Teatro Unión Central on Monday the 29th inst.

Proceeds to be apportioned to the Benevolent Section of the British Society.

Booking for tickets at the british book-store of Mr. L. J. Webb, Ahumada 331.

Orders for advertisements for insertion in the Programme, as per circular sent out, will be received not later than the 19th. inst by Mr. Julio Hudson, Huérfanos 1243.

VINOS
Errázuriz - Panquehue
Sólo para paladares delicados.
Pida estos exquisitos vinos al agente en Santiago.
Luis Gonzalez Z.
SANTA ROSA 535.— TELEFONO 161. Matadero

BLENORRAGIA
Y EUMICTINE
En opinión de todos los médicos que la han experimentado la EUMICTINE en dosis de 6 a 12 cápsulas diarias es el verdadero tratamiento de la INFECCION BLENORRAGICA. Con ella son innecesarias las inyecciones que pueden ser peligrosas, por la dificultad de practicarlas convenientemente. La EUMICTINE hace cesar rápidamente los dolores y suprime en pocos días los anhelos de orines sin que vuelvan a reaparecer. En las principales farmacias. Exigir el nombre EUMICTINE.

Agricultores
Para que una hacienda rinda el máximum de provecho, es necesario cultivar la tierra en debida forma y en el momento oportuno.
Con el tractor,
"Fordson"
hará usted este trabajo.

Espléndido negocio
Por ausentarse su dueño a Europa, se venden 10 elegantes casas, situación central, recién terminadas, y con toda clase de comodidades.
Produce el 14 o/o, con arriendos muy bajos.
PRECIO: $ 550,000.-
Interesados, dirigirse a Casilla 3555.

VENDEMOS
$ 35,000. En Romero, casa nueva con 9 habitaciones, galería, etc.
$ 120,000. Gran casa habitación de un piso, arboleda, gran hall, jardines, 14 amplias habitaciones, etc.
$ 35,000. A un paso Estación Central. Dimensión 16x50 mts., casa 10 habitaciones y grandes patios.
$ 36,000. En Camilo Henríquez, 14x35 mts., casa 5 habitaciones, galería y jardín.
$ 30,000. A media cuadra Alameda, vendemos antigua casa en la mejor situación.
LIHN & HESS
1153 Huérfanos 1153

NUEVOS FUNDOS DE COSTA
En Concón. - 1,200 cuadras. 400 regadas.
En Quinteros - 1,000 cuadras. 180 regadas
En Cartajena - 2,000 cuadras. Buenos suelos.
En San Antonio 6,000 cuadras trigueras.
En Pichilemu. Gran Hacienda-10,000 cuadras.
En Vichuquén - Gran fundo. 5,000 cuadras
En Constitución - Gran Hacienda. 10,000 cuadras.
En Lota-Gran fundo-6,000 hectáreas.
TODOS CON BUENAS CASAS Y EDIFICIOS
Precios moderados. Grandes facilidades
ALEJANDRO GREENE CRUZAT
SECCION FUNDOS
Alejandro Greene Valverde
TEATINOS 86 — CASILLA 3721

VENDO
FUNDO EN TEMUCO
1,200 HECTAREAS de las cuales 600 son planas de rulo, (200 susceptibles de riego), y el resto, son lomas suaves y cerros con faldeos, 25 hectáreas de montaña virgen. SUELOS PROFUNDOS, buenos para siembras de trigo, avena, arveja y sumamente pastosos. Plantaciones frutales de cerezos, manzanos, perales, etc., y un frutillar.
TOTALMENTE CERRADO, con palo a pique y tablones. Dividido en 25 potreros con magníficos cierros de la misma clase y con aguadas cómodas con agua corriente en parte hechas artificialmente. 2 BUENAS CASAS DE HABITACION. Varias bodegas, galpones, establos y caballerizas. Casas para escuela, carpintería, herrería, etc., etc., y 45 buenas posesiones para inquilinos.
Facilidades de pago.— Precio: $ 250 hectárea.
SECCION FUNDOS
CARLOS OSSANDON B.
168 - BANDERA - 168
CASILLA 1080
SANTIAGO

Viña San Pedro
(J. G. Correa Albano)
EL MEJOR VINO

LABORATORIO CLINICO
— DEL —
Dr. Leonidas Corona T.
Delicias 863.—Teléfono 2483
Reacción Wassermann. Sección de Química. Sección de Bacteriología.
AUTOVACUNAS
SANTIAGO

PLATANOS
SOCIEDAD IMPORTADORA DE FRUTAS TROPICALES
EDMUNDO ADRIASOLA y Cía.
21 de Mayo 849
FRENTE MERCADO CENTRAL

Limpie y Tiña sus Vestidos Vd. Mismo
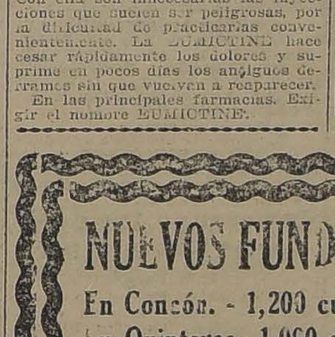
Pueden teñirse los géneros oscuros en colores claros usando primero RIT blanco.
Todo lo que puede enviarse a un taller de tintorería puede limpiarse y teñirse en la casa con RIT. Nada se ensucia; no se requieren utensilios especiales. Sólo haga la jabonadura con RIT en una vasija, usando el color que desee y lave en ella la tela de algodón, lana, hilo, seda o tejidos mixtos. En una tintorería no le harán mejor trabajo, y sólo cuesta un insignificante valor. Hay 21 colores de donde escoger. Algunos de los colores oscuros requieren hervirse con la prenda.
$ 1.30 LA CAJA
Por mayor:
TUSCHE y Co.
VALPARAISO
El RIT
Se vende en todas
LAS BUENAS BOTICAS

CASAS EN ARRIENDO
LOS PROPIETARIOS NO PAGAN COMISION
COMPAÑIA, situación muy central, gran casa en altos, recién terminada, consta de regio salón, dos salones chicos, lindo comedor, diez dormitorios, tres piezas toilettes, gran hall, otro chico, gas, electricidad. Todo confort.
CANON: $ 1,300
SANTO DOMINGO, centralísima casa en bajos, tiene lindo salón, comedor, 7 dormitorios, 3 piezas toilette, lindo hall, 5 piezas de servicios, patios, gas y electricidad.
CANON: $ 1,250
SANTO DOMINGO, muy buena situación, regia casa de tres pisos; en el primer piso tiene salón, comedor, 6 grandes dormitorios, piezas toilette; en el segundo piso, 6 dormitorios y servicios. Tiene garage, grandes patios, jardines, etc.
CANON: $ 1,100
EJERCITO, cerca de Alameda, muy buena casa en bajos, consta de salón, comedor, escritorio, 7 dormitorios, pieza toilette; todas las piezas tienen pisos de parquet, lindo hall, servicio de calefacción, garage, caballerizas. Todo confort.
CANON: $ 1,100
VICUÑA MACKENNA, espléndida situación, lindo chalet, consta de salón, comedor, escritorio, 5 dormitorios, 2 piezas de baño, galerías, halls, lindos jardines, quinta, etc.
CANON: $ 950
COMPAÑIA, muy buena situación, muy buena casa, consta de salón, comedor, 6 dormitorios, hall, galerías, etc.
CANON: $ 850
SANTO DOMINGO, muy buena situación, buena casa en bajos, consta de salón, comedor, escritorio, 9 dormitorios, 2 piezas toilette, gran hall, 2 patios, etc.
CANON: $ 800
AV. MANUEL MONTT, cerca Providencia, lindo chalet de dos pisos, consta de salón, comedor, escritorio, 6 dormitorios, 2 halls, piezas toilette, servicios, lindos jardines, huerto, etc.
SANTO DOMINGO, muy central, linda casa en bajos, tiene buenos salones, comedor, escritorio 10 dormitorios, piezas toilette, gran hall, patios, etc.
CANON: $ 750
DIECIOCHO, muy buena situación, buena casa en bajos, consta de dos grandes salones, lindo comedor, 5 dormitorios, piezas toilette, lindo hall, 2 patios, gallineros, parrón, etc.
CANON: $ 750
BELLAVISTA, un paso Parque Forestal, muy buena casa un piso, consta de lindo salón, comedor, 6 dormitorios, regio hall, 2 patios, parrón, árboles frutales, garage, casa chauffeur, etc.
CANON: $ 700
CASTRO, un paso Alameda, gran casa en bajos, consta de grandes salones, comedor, 12 dormitorios, regias piezas toilettes, gran hall, patios, árboles frutales, 80 metros de fondo.
CANON: $ 650
GARCIA REYES, cerca de Catedral, gran casa en bajos. Tiene salón, comedor, 10 dormitorios, lindo hall, patios, jardines, gas y electricidad.
CANON: $ 600
SANTO DOMINGO, centralísima casa en altos, recién terminada, con toda clase de comodidades.
CANON: $ 500
BELLAVISTA, cerca Parque Forestal, linda casa en altos, tiene 6 piezas fuera de servicios, amplias galerías, hall, gas y luz eléctrica.
CANON: $ 300
De $ 300 a 1,500 tenemos las mejores casas de Santiago. Solicitar órdenes para visitarlas, a
Rivera & Arce - HUERFANOS 1153 Ofic. 23 - Casilla 3555

LOS PRESIDENTES DE LA ALIANZA INICIARAN HOY SUS JIRAS A LAS PROVINCIAS

LA REDONDILLA

EL GOBIERNO NO HA SUPRIMIDO ESTE SISTEMA DE TRABAJO; LO HA MODIFICADO, ENTREGANDOLO A LA TUICION DE LA AUTORIDAD MARITIMA, PARA DAR MAYORES GARANTIAS A LOS OBREROS Y EVITAR LAS HUELGAS

Los Comitees Parlamentarios aliancistas se ocuparon ayer tarde de este problema, y hoy conferenciarán con el Ministro de la Guerra

El diputado señor Irarrázaval Concha, interpela por el decreto del Ministro de la Guerra

En nuestra edición anterior anticipábamos la información de que los parlamentarios demócratas y comunistas y de otros partidos, se preparaban para interrogar al Gobierno acerca del decreto del Ministro de la Guerra, señor Altamirano, que modificaba el sistema de trabajo de "redondilla" establecido en las faenas marítimas de Iquique. Agregábamos que este problema sería considerado en el Consejo de Gabinete que ayer debía celebrarse.

Estas informaciones han tenido completa confirmación.

CONSEJO DE GABINETE

En el Consejo de Gabinete de ayer, el Ministro de la Guerra, General Altamirano, habría dado cuenta de la conversación sostenida el día anterior con varios de los parlamentarios de la provincia de Tarapacá y en la cual se trató de su decreto.

Después de un detenido y acucioso estudio de los antecedentes, el Consejo, por unanimidad, habría resuelto mantener las disposiciones dictadas por el General Altamirano, "por considerar que el sistema de la redondilla no ha sido suprimido, como erradamente se ha dicho, sino modificado, quitando la intervención de los capataces y entregándolo a la tuición de la autoridad marítima, persiguiendo el propósito de dar las mayores garantías posibles a los obreros y evitar las huelgas que se producían por la actitud inconveniente de los capataces".

EN LA CAMARA DE DIPUTADOS

En la sesión de ayer de la Cámara de Diputados, el representante conservador por Quillota, don Eduardo Yrarrázaval Concha, anunció interpelación al Ministro de la Guerra, por no considerar satisfactorias las explicaciones que dió justificando su decreto.

En el debate habido tomaron parte diputados comunistas, demócratas y conservadores, y tanto las observaciones de estos parlamentarios como las declaraciones del Ministro General Altamirano, pueden consultarse en la versión oficial de la sesión que publicamos en otras columnas.

COMITEES PARLAMENTARIOS ALIANCISTAS

Los Comitees Parlamentarios Aliancistas, reunidos ayer tarde, se ocuparon de estudiar el problema planteado en la Cámara. Los representantes demócratas, exponiendo su manera de pensar manifestaron que consideraban el decreto del señor Ministro de la Guerra inconveniente para los intereses de los obreros, por cuanto entregaba a la voluntad de los patrones el funcionamiento de las cuadrillas de trabajadores. Habrían agregado que perseguían que la supervigilancia del sistema y su funcionamiento fuera entregado única y exclusivamente a la autoridad marítima.

Los Comitees acordaron reunirse hoy con el Ministro de la Guerra, a las 11 A. M., a fin de cambiar ideas y resolver el problema.

EN LOS CIRCULOS POLITICOS

Las incidencias de ayer, anteriormente sintetizadas, se comentaban anoche en los círculos políticos y centros parlamentarios. Se consideraba que más que todo, había un mal entendido, pues, las declaraciones del Ministro de la Guerra y las peticiones de los parlamentarios demócratas y comunistas concordaban en cuanto a la conveniencia de que el funcionamiento del sistema de la redondilla fuera entregado a la autoridad marítima, y se estimaba que este malentendido quedaría subsanado en la reunión de hoy en la mañana.

Habría llamado la atención de los diversos círculos políticos la armonía que ayer exteriorizaron los representantes conservadores y los comunistas en sus ataques a la medida del Gobierno y a la actuación del Intendente señor Amengual.

SENADURIA ALIANCISTA POR VALDIVIA

SE FUNDO LA ASAMBLEA LIBERAL DE AFQUINTUE, Y PROCLAMO LA CANDIDATURA DE DON ELIODORO YAÑEZ

Las Juntas de Mayores Contribuyentes de la provincia, han quedado en su casi totalidad, favorables a la candidatura del señor Yáñez

(De "El Sur" de Concepción)

Contra el voto de don Delfín Alcalde, la Corte revocó ayer la sentencia de primera instancia, dando lugar en todas sus partes a la reclamación de don Enrique Hevia en la formación de las listas de mayores contribuyentes del departamento de Valdivia.

La Corte mantiene la doctrina sustentada en todos sus anteriores fallos, en cuanto debe excluirse de las listas de mayores contribuyentes a los que no hubieren pagado sus contribuciones con anterioridad al 31 de Diciembre de 1922.

La Corte excluyó de la lista de la comuna de San José a un contribuyente que pretendía figurar como arrendatario simulado de fundos de sus parientes, único caso presentado en esta provincia.

En las comunas de San José, Lanco, Corral y Valdivia, quedaron con mayoría los liberales.

En Calle-Calle quedaron en mayoría los radicales, contándose también algunos independientes afectos a los radicales. En todas las comunas nombradas la mayoría es favorable a la candidatura senatorial de don Eliodoro Yáñez.

Falta únicamente el departamento de Castro, cuyo fallo es esperado con ansiedad. Confíase que será enteramente favorable a la Alianza porque no se duda de que la Corte mantendrá la buena doctrina ya aplicada, dándoles entrada en las listas de mayores contribuyentes sólo a los que estén en orden en el pago de sus contribuciones.

A este respecto se hace notar que en toda la zona del Sur los elementos aliancistas procuraron ponerse dentro del cumplimiento de la ley en los plazos que ella determina, y no esperaron que llegaran los candidatos a senador a pagar las contribuciones, como ocurrió en Castro, pago que hízose poco antes de la formación de las respectivas listas.

PROCLAMACION DEL SEÑOR YAÑEZ EN AFQUINTUE

Se fundó una asamblea liberal en Afquintúe, la que proclamó la candidatura senatorial de don Eliodoro Yáñez. Para la diputación liberal se proclamó a don Jorge Grob.

La Asamblea de Afquintúe ha quedado formada por los siguientes miembros:

Señores: Víctor Rojas Osorio, Eduardo Cofré Monje, José Leonor Molina Morales, Angel Salvo Parra, Martín Gutiérrez Ramírez, Marcelino Escobar Sandoval, Heriberto Godoy Roa, Daniel Godoy Roa, Blas Escobar Sandoval, Sebastián Medina Morales, Nicolás Hernández Soto, José Miguel Aravena Levancines, Rafael Ortega Oliva, Antonio Salvo Parra, Miguel Miranda Bastías, Juan Godoy Roa, Manuel Lavancines Vega, José de la Rosa Villa Inostroza, Zenón Suazo Montero, José Luis Higuedo, Domingo Martínez Salazar, Fira Lara, Cardenio Higuera Gallardel Antonio 2.o Valenzuela Sepúlveda, Bernardo Ortega Oliva, Manuel J. Rojas, José de la Cruz Vega, Francisco Vega, Víctor 2.o Meza, Juan M. García y José Marcial Meza.

SENADURIA UNIONISTA POR VALPARAISO

NUESTRAS INFORMACIONES ACERCA DE LOS MOTIVOS QUE TUVO DON MANUEL FERNANDEZ GARCIA PARA DECLINAR LA CANDIDATURA SENATORIAL, ESTARIAN AMPLIAMENTE CONFIRMADAS

(De nuestro Corresponsal, por Telégrafo)

Al dar cuenta en nuestras ediciones anteriores de la renuncia formulada por don Manuel Fernández García, de la candidatura senatorial por Valparaíso que le ofreciera la Unión Nacional y que él aceptó, dijimos que los fundamentos de esta renuncia eran la falta de apoyo del Partido Conservador porteño, que mantiene al candidato señor Urrejola y la división producida en el seno del propio Partido Nacional, dos hechos que hacían imposible la ubicación en Valparaíso de una candidatura senatorial unionista.

Según el telegrama que nos trasmitió anoche nuestro corresponsal en el vecino puerto, estas informaciones estarían ampliamente confirmadas en el texto del documento dirigido por el señor Fernández García al presidente de su partido, señor Herrera, renunciando la candidatura.

La siguiente es la información de nuestro corresponsal:

"Valparaíso.—"La Nación".— Esta tarde he tenido oportunidad de conversar con un miembro prominente del Partido Nacional de esta provincia y que por su situación en la dirección del partido, está en condiciones de saber de una manera positiva los motivos del señor Fernández García para renunciar la candidatura senatorial unionista por él aceptada.

Las declaraciones que a este respecto me hizo el dirigente nacional, cuyo nombre me rogó silenciar, son las siguientes:

"Los fundamentos de la renuncia de don Manuel Fernández García, que algunos diarios han afirmado que son de carácter personal, son de carácter exclusivamente político, según se ve por el texto de la renuncia que obra en poder del señor Felipe Herrera, presidente del Partido Nacional.

"Lo fundamentos de la renuncia son tres: Falta de apoyo de los conservadores de Valparaíso, que han mantenido y mantienen la candidatura de sus filas, la división que se ha producido en el seno del Partido Nacional de Valparaíso y la **convicción que él tiene de que sin una estrecha armonía entre todos los partidos que forman la Unión Nacional, toda candidatura unionista marchará a un fracaso seguro.**

"La renuncia se extiende también en otras consideraciones acerca de la insistencia con que le fué ofrecida y explica que aceptó la candidatura porque se le aseguró que con ello desaparecían todas las dificultades que había en Valparaíso, dificultades que lejos de subsanarse, se han hecho más graves.

"Termina la renuncia dejando en libertad al presidente del Partido Nacional para tomar la resolución que crea más conveniente para los partidos de la Unión Nacional y manifestando el señor Fernández García que las mismas razones que lo decidieron a aceptar la candidatura, lo impulsan a desistir ahora.

ACTITUD DEL PARTIDO NACIONAL

Un dirigente de la Unión Nacional nos aseguró ayer que el Partido Nacional había enviado una nota a la Junta Ejecutiva de la combinación, comunicándole la renuncia del señor Fernández García y el propósito del Partido de mantener siempre para sí, la ubicación senatorial por Valparaíso. En dicha comunicación se agregaría que la dirección monttina se ocupa de buscar un nuevo candidato que vaya a reemplazar al señor Fernández García.

Según se comentaba en los círculos políticos, se pensaría en una solución que podría ser: Colchagua para los nacionales, o bien trasladar al candidato nacional a una provincia del Sur, que podría ser Malleco. Sin embargo, se estimaba en los centros unionistas que el Partido Nacional tendría ya un candidato para Valparaíso, indicándose el nombre de don Régulo Valenzuela, actual senador por Santiago.

Acusación a los Obispos

Recordarán nuestros lectores que los Presidentes de la Alianza Liberal acordaron, en una de sus últimas reuniones, reunir todos los antecedentes relacionados con los contratos de arrendamiento de bienes eclesiásticos, otorgados por los señores Obispos de Concepción, de La Serena y por el Vicario Apostólico de Tarapacá, para deducir acusación criminal por simulación de contratos.

Ayer se nos informó que encontrándose completada esta documentación, el escrito de querella criminal en contra de los mencionados prelados se encuentra ya redactado y listo para ser elevado a la justicia ordinaria.

Directorio General Demócrata

Anoche celebró sesión extraordinaria el Directorio General del Partido Demócrata, presidido por el Presidente señor Pedro A. Fajardo.

El Directorio General entró a ocuparse de las reclamaciones de la elección interna de candidato a diputado por Talcahuano y Coelemu, usando de la palabra durante toda la hora el diputado señor Juan Pradenas Muñoz.

Se acordó celebrar sesiones extraordinarias hoy Jueves, mañana Viernes y el Sábado próximo con el objeto de discutir sobre la nulidad de la elección de candidato a senador por Santiago y de la designación de la fecha para la elección de nuevo candidato.

En estas sesiones será tratada la petición de la Agrupación de Santiago que solicita la reforma del artículo 75 del Reglamento del Partido en el sentido de que se adelante la fecha en que ha de verificarse la elección interna de candidatos a municipales por Santiago.

El Directorio General del Partido Demócrata recibió el escrutinio de la elección senatorial de Concepción y no habiendo reclamos, se aprobó, en vista del resultado arrojado por la votación, la proclamación de don Luis Enrique Concha como candidato a senador por la provincia de Concepción.

JIRA AL SUR DE LOS PRESIDENTES ALIANCISTAS

DON LUIS V. DE PORTO SEGURO, Presidente liberal

DON REMIGIO MEDINA, Presidente radical

DON ENRIQUE ZAÑARTU, Presidente balmacedista

DON JUAN VARGAS MARQUEZ, Vice-Presidente demócrata

Hoy inician los presidentes de los partidos de la Alianza Liberal, sus jiras políticas al país, dirigiéndose por el nocturno de esta tarde a Chillán, para seguir viaje en la madrugada del Sábado a Angol. Posiblemente se seguirá a Valdivia y Bío-Bío.

Las colectividades aliancistas de las provincias que los jefes del liberalismo visitarán, se preparan para hacerles un magnífico recibimiento, a fin de exteriorizar la sólida posición política y electoral que la combinación tiene en la opinión del país.

Forman la comitiva los señores: don Luis V. de Porto Seguro, presidente del Partido Liberal Doctrinario; don Remigio Medina Neira, presidente del Partido Radical; don Enrique Zañartu Prieto, presidente del Partido Liberal Democrático Aliancista; y don Juan Vargas Márquez, vice-presidente del Partido Demócrata, quien va en representación del presidente, doctor Fajardo, cuyos deberes profesionales lo han retenido en la capital.

Mañana se dirigirá a Angol el candidato a senador de la Alianza Liberal por Malleco, don Cornelio Saavedra Montt, a fin de participar en los actos políticos que se realizarán en aquella provincia en honor de los presidentes.

MONSEÑOR SILVA LEZAETA

ILTMO. OBISPO DE OLENO Y VICARIO APOSTOLICO DE ANTOFAGASTA, DR. DON LUIS SILVA LEZAETA, CUYAS INTERESANTES DECLARACIONES, CONTRARIAS A LA INTERVENCION DEL CLERO EN LAS ACTIVIDADES POLITICAS—PUBLICADAS EN NUESTRA EDICION DE AYER—HAN CAUSADO UNA GRAN SENSACION DE ALIVIO Y LLEVADO LA TRANQUILIDAD A LA OPINION PUBLICA DEL PAIS

SENADURIA UNIONISTA POR MALLECO

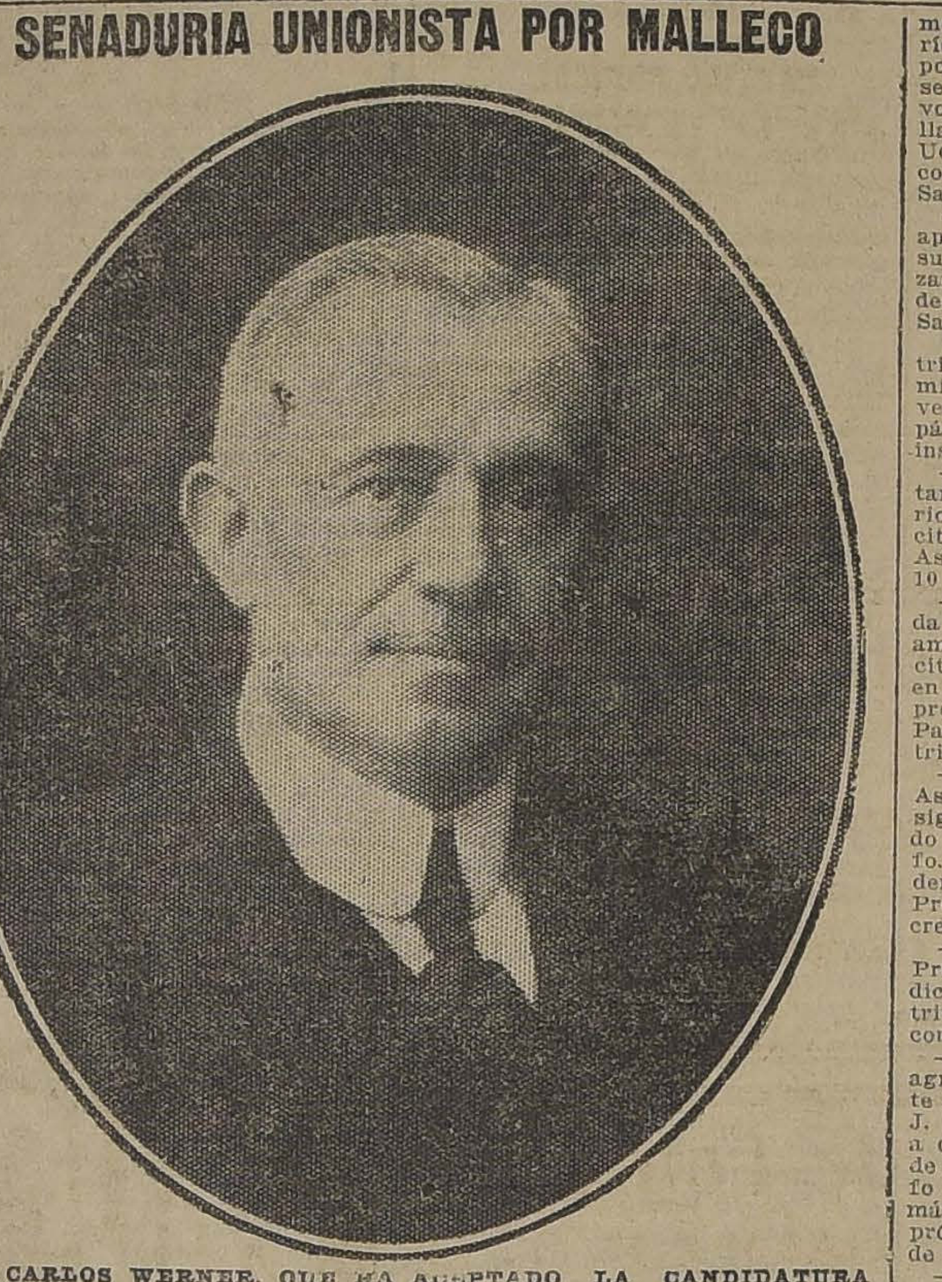

DON CARLOS WERNER, QUE HA ACEPTADO LA CANDIDATURA SENATORIAL POR MALLECO, QUE LE OFRECIERA LA UNION NACIONAL

Con el diputado señor Vargas Márquez

Ayer regresó de Arauco, el Diputado don Juan Vargas Márquez. En los pasillos del Congreso tuvimos oportunidad de conversar acerca de la elección interna de candidato a Diputado realizada últimamente por las Agrupaciones Demócratas de Arauco, manifestándonos el señor Vargas Márquez, a este respecto, lo siguiente:

"Carecen de todo fundamento serio y legítimo las quejas que ha trasmitido mi contendor, el señor Alvial, al Directorio General del Partido en orden a que en la elección interna de candidato a Diputado, mis partidarios hubieren cometido irregularidades y atropellos. La elección fué en todo momento tranquila y correcta. Yo he ganado en buena lid y ello lo prueba la gran mayoría de cerca de 200 votos que obtuve.

Les ruego se sirvan publicar estas declaraciones, para evitar que quejas infundadas den pábulo a comentarios enojosos e inconvenientes para la seriedad de los actos realizados por mis correligionarios de Arauco".

Diputados Demócratas

Los diputados demócratas se reunieron ayer tarde, para designar representante ante el Comité Ejecutivo de la Alianza Liberal y para tratar de actualidad política.

Para aquel cargo político, fué designado el diputado don Robinson Paredes.

Ocupándose de actualidad política, los diputados demócratas consideraron el problema de la redondilla en el puerto de Iquique y habrían ratificado las declaraciones que en la sesión de la Cámara formularon los señores Pradenas y Navarrete, y anteriormente el señor Leckie. Habrían acordado, también, mantener el propósito manifestado de procurar que el Gobierno derogue o modifique la situación que ha creado el decreto del señor Ministro de la Guerra.

Consideraron también el bando dictado por el Intendente de Tarapacá sobre las reuniones públicas y las instrucciones que sobre este particular envió a aquel funcionario el Ministro del Interior.

Por último se habrían ocupado del reemplazo de obreros por la fuerza pública en las faenas del puerto de Tocopilla, acordándose representar al Gobierno la inconveniencia de esta medida de las autoridades de aquel puerto que es perjudicial para los intereses obreros.

En honor de los candidatos Radicales por Santiago

La Asamblea Radical de la comuna de Yungay ofrecerá el Domingo próximo un gran banquete en honor de los candidatos a senador y diputados por Santiago, del Partido Radical, señores Víctor Celis M., Domingo Durán, Santiago Labarca, Darío Salazar y Rosamel Gutiérrez.

La misma Asamblea, a las 10 A. M. del Domingo, se reunirá en sesión solemne para hacer la proclamación de los candidatos.

Mayores Contribuyentes de Chillán

Se nos informa que la Corte Suprema, reunida ayer en Tribunal Pleno, conoció del recurso de queja deducido por don José M. Sepúlveda en contra de la Corte de Apelaciones de Talca, por la sentencia sobre las Juntas de Mayores Contribuyentes de Chillán y acordó pedir informe al Tribunal recurrido.

Tabla de la Cámara de Diputados

La Cámara de Diputados aprobó ayer la siguiente tabla para sus sesiones de mañana:

1.o Proyecto sobre mejoramiento de la condición de los empleados particulares.

2.o Código del Trabajo.

3.o Concesión de personalidad jurídica a las maestranzas del Ejército.

4.o Protección a las industrias nacionales.

5.o Pavimentación de Santiago.

6.o Pavimentación de la Avenida Irarrázaval.

7.o Reclamación Van der Velde.

Diputación Radical por Talcahuano

Se nos pide la siguiente publicación:

"Santiago, Octubre 17 de 1923.—Señor Director de "La Nación".—Presente.—Muy señor mío:

"Sobre la información publicada en "La Nación" de ayer, recibida telegráficamente del Comité del señor Luis Garretón, en Talcahuano, en que se atribuye el triunfo a este caballero en la elección interna efectuada el Domingo último, para designar candidato a diputado por Talcahuano y Coelemu, ruego a Ud. se sirva hacer publicar lo siguiente: Es efectivo que en las cuatro comunas del departamento de Coelemu la lucha fué correcta y tranquila, obteniendo el señor Garretón 8 votos y el candidato regional, 547; pero, es burda farsa decir que en Talcahuano la elección fué tranquila.

"Al cúmulo de irregularidades cometidas con anterioridad a la elección del Domingo y que provocaron la renuncia del Directorio de la Asamblea, elegido poco antes por los partidarios del señor Garretón, por una mayoría de 6 votos, y cuyos fundamentos lapidarios para los que procedían incorrectamente, se pueden leer en "El Sur" de Concepción, de fecha 8 del actual, se agregó la vergonzosa chacota realizada el 14 del presente en Talcahuano. Bástame decir que el delegado de la Junta, el prestigioso abogado de Concepción, don Alberto Coddou, se vió obligado a retirarse del recinto donde funcionaban las Mesas, 20 minutos después de iniciada la votación. Mis partidarios hicieron lo mismo, por no encontrar garantías para sus personas ni para sus votos. En seguida el fraude se perpetró, tranquilamente como dice el telegrama que comento, pero... en la propia secretaría del señor Garretón.

"En efecto, las Mesas funcionaron más o menos, media hora en el Pasaje Trumbull y el resto del tiempo, hasta el día siguiente, según creo, en el local ya mencionado del señor Garretón.

"La tarea fué fácil, pero se les pasó la mano a los partidarios de mi contendor.

"En los registros del Partido hay sólo 258 asambleístas activos con derecho a voto, cuya lista está en poder de la Junta Central, y se adjudicaron, en el simulacro de elección del Domingo, **786 votos** para el señor Garretón. Prodigioso ¿verdad? Se ha repetido el milagro de la multiplicación de los panes y... de los votos.

"De los 258 asambleístas con derecho a voto, hay 100 más o menos, que han declarado por escrito, en acta protocolizada, que habrían votado por mí si hubieran tenido garantías: de modo que, adjudicándole todos los restantes al señor Garretón, este caballero no sólo no triunfa por 786 votos, sino que, pierde por cerca de 400 votos.

"Afortunadamente la Junta Central de mi Partido tiene en su poder todos los antecedentes de la elección y no dudo que, muy pronto, se confirmarán mis afirmaciones.

"Saluda a Ud. muy atentamente. —(Firmado) **Alberto Binyons**".

Nuestro corresponsal en Concepción, nos ha enviado la siguiente comunicación:

CONCEPCION.— "La Nación".— En la tarde de hoy se reunieron en Talcahuano los presidentes de las mesas receptoras que tomaron parte en el acto electoral, verificado el 14 en la Agrupación de Talcahuano y Coelemu.

Se procedió a nombrar presidente al señor Estanislao Páez y secretario a don Manuel Jiménez.

Efectuado el escrutinio general de la elección, arrojó el siguiente resultado:

Señor Alberto Binyons, 203 votos.

Señor Luis Garretón Prieto, 827 votos.

Señor Demetrio Rubio, 1 voto.

Se dejó constancia de que no se presentaron los presidentes de las comisiones receptoras de Tomé y Ránquil.

El presidente del Colegio proclamó candidato a Diputado por el Partido Radical, al señor Luis Garretón Prieto.

Por las informaciones recogidas, se estima que dada la forma irregular de la elección del Domingo pasado, en Talcahuano, la Junta Central del Partido anulará dicho acto y que la reunión de hoy no tendría en consecuencia mayor alcance. —**Corresponsal**".

Junta Inscriptora de los Sauces

Se ha dirigido al Ministerio del Interior, la siguiente comunicación telegráfica:

LOS SAUCES.— Ministerio del Interior.— En conformidad a lo dispuesto por la ley, hoy debieron de reunirse los Mayores Contribuyentes para la formación de la Junta Inscriptora de esta Comuna y Purén.

La Junta se vió obligada a reunirse en la puerta de la Sala Municipal, por haberla encontrado cerrada y custodiada por tropa de carabineros al mando del sargento Retamales, quien impidió la entrada y con palabras soeces y groseras, expulsó a nuestros contribuyentes. No se encontró al Alcalde ni al secretario municipal.

Protestamos enérgicamente del atropello inicuo de que somos víctimas.

Reina gran alarma pública en este pueblo, el cual es testigo ocular de estos atropellos.

La Junta quedó compuesta: Presidente, señor Francisco Bunster; secretario, señor Gustavo Kroll; comisario, señor Abelardo Acuña. Pedimos inmedita remoción del sargento Retamales, como garantía efectiva en contra de esos desmanes. —Lo saludan atentamente.— (Firmados).— **Alberto Besserer**, presidente Liberal Independiente.— **V. Guiñez**, secretario. — **Gustavo Kroll**, presidente Liberal Unionista. — **Agustín Colina**, secretario. — **José Abel Lagos**, presidente de la Agrupación Demócrata.—**Jovino Urra A.**, secretario. — **D. Manríquez**, presidente Liberal Aliancistas. — **Zenón Castro**, secretario.— **T. Conejeros**. —**Jorge Arriagada**, delegados de las Asambleas Departamentales de Traiguén".

Senaduría Aliancista por Ñuble

EL CARMEN.— "La Nación". — Se encuentra en esta ciudad el señor Ignacio Serrano y ha conseguido numerosas adhesiones para el candidato a Senador por la provincia, don Juan Serrano. Ha visitado a numerosos amigos suyos y correligionarios que han recibido la candidatura senatorial del señor Serrano con gran entusiasmo y simpatía.

El señor Ignacio Serrano estuvo ayer en Pemuco ciudad donde los Partidos Aliancistas se preparan lo mismo que en Yungay para recibir con grandes manifestaciones al candidato a Senador que vendrá acompañado de los candidatos a Diputado Radical y Liberal señores Nicasio Poblete y Felidoro Tapia, respectivamente.

Ha sido muy aplaudida la actitud del candidato a Senador señor Serrano de llevar a la lucha candidatos regionales y de haber obtenido la unión de los elementos disidentes de gran valor de Pemuco y Carmen en favor de la Alianza Liberal.

El señor Ignacio Serrano ha sido recibido en esta ciudad con simpáticas demostraciones de cariño. Continuará su viaje mañana hacia los pueblos del interior.—**Corresponsal**".

Jira por Coquimbo

Para realizar una jira por algunos departamentos de Coquimbo, partieron ayer a aquella provincia los señores Jorge Silva Somarriva, candidato unionista a senador y José Antonio Echavarría, candidato a diputado por Ovalle.

Jira política

El diputado demócrata señor Ramón de la Vega, partirá hoy a Nogales con el objeto de asistir a una asamblea que se celebrará en la tarde y en la cual hablará sobre Pactos Electorales e Inscripciones Generales.

Con igual objeto seguirá viaje el Viernes a San Francisco de Limache y el mismo día en la noche, a Quillota.

Mayores Contribuyentes de Calbuco

Nuestro corresponsal nos informa: "Calbuco.—"La Nación".—Los dirigentes de los partidos aliancistas han dirigido el siguiente telegrama a los presidentes de Santiago:

"Fraudulentamente se constituyeron fuera del recinto municipal los Mayores Contribuyentes conservadores, haciendo mayoría con don Carlos Bustamante. Se nombró presidente, secretario y comisario, sin tomar en cuenta a los tres contribuyentes de la Alianza. Estos procedimientos son amparados por el juez subrogante don Agustín Muñoz Sierpe, y faltó las debidas garantías de parte del Gobernador. Hemos interpuesto la reclamación de nulidad del acto realizado por los coalicionistas".— **Corresponsal**".

Felicitaciones

El candidato a diputado por Santiago, señor Darío Zalazar J. ha recibido las siguientes felicitaciones:

J. Edo. Núñez Guzmán saluda atentamente a su amigo Darío Zalazar y lo felicita muy de veras por su designación como candidato a diputado por Santiago.—Octubre 15 de 1923.

—Santiago Zavala saluda a su recordado y antiguo compañero Darío Zalazar y le felicita muy efusivamente por su elección para candidato a diputado, no dudando que en las Cámaras desarrollará labor patriótica y levantada, de acuerdo con sus antecedentes y la cívica educación recibida en esa Escuela Naval que ha dado grandes hombres al país.—Valparaíso, Octubre 14 de 1923.

—Luis Salas R. saluda atentamente a su correligionario don Darío Zalazar y después de felicitarlo por su hermoso y correcto triunfo, se ofrece incondicionalmente en favor de los trabajos que se desarrollarán a continuación y en lo que Ud. crea que pueda prestar su concurso para el éxito definitivo.—Santiago, 11 de Octubre de 1923.

—U. Vergara R. saluda con el aprecio que siempre le ha tenido a su estimado amigo don Darío Zalazar J. y lo felicita por haber sido designado candidato a diputado por Santiago.

Hace votos porque este primer triunfo público-político sea la semilla que fecundará el brillante porvenir que le está reservado al simpático amigo que siempre se ha inspirado en la verdad.

—Luis A. González saluda atentamente a su estimado correligionario señor Darío Zalazar J. y lo felicita por su merecido triunfo en la Asamblea de Santiago.—Santiago, 10 de Octubre de 1923.

—Moisés Poblete Troncoso saluda afectuosamente a su distinguido amigo don Darío Zalazar y lo felicita entusiastamente por su triunfo en la Asamblea Radical que es precursor de otros triunfos en el Parlamento para el bien de la patria.—Santiago, Octubre 13 de 1923.

—Valdivia. — En nombre de la Asamblea, felicitámoslo por su designación como candidato a diputado y deseámosle un brillante triunfo. Saludos.—**Tomás Rojas**, Presidente. — **Darío Altamirano**, Vice-Presidente.—**Eduardo Elgueta**, Secretario.

—Valdivia. — Presidente Centro Propaganda en nombre juventud radical de esta ciudad, felicita por su triunfo al distinguido y talentoso correligionario.—**César Carvallo**.

—Guillermo M. Bañados tiene el agrado de felicitar muy sinceramente a su querido amigo Darío Zalazar J. por su designación de candidato a diputado por la Asamblea Radical de Santiago. Confía en que su triunfo de hoy será precursor de otro más brillante en las urnas de Marzo próximo.—Santiago, 10 de Octubre de 1923.

—Tacna. — Felicítolo por éxito Asamblea Ud. será un brillante diputado que honrará nuestra representación. Trataré acompañarlo en Marzo.—**Manuel Líbano**.

PARTIDO NACIONAL

DIRECTORIO DEPARTAMENTAL.—Ha sido citado a junta para mañana Viernes 19, a las 6 P. M. en la Secretaría General, con el objeto de dar cumplimiento a lo dispuesto del artículo 107 (101) de la Ley de Elecciones.

Componen el Directorio Departamental los señores: Régulo Valenzuela, Jorge Hormann, Miguel L. Yrarrázaval, Emilio Silva Espic, Camilo Varas Varas, Ramón Cruz Montt, Guillermo Aguirre Luco, Eduardo Almarza, Ricardo Ahumada, Justo Ahumada, Enrique Alamos Ramos, Carlos Acuña Núñez, Víctor Besa, Enrique Blanco Lecaros, Roberto Barros Torres, Roberto Barahona, Guillermo Benavides, Eduardo Bustamante, Arturo Besa Rodríguez, Roberto Castro Montt, Domingo Correa, Luis Cruz Vergara, Rafael L. Díaz Lira, Guillermo Delgado, Enrique Echavarría, Arturo Fernández Collao, Rafael Gaete, Juan Gaete, Roberto Guzmán Montt, Custodio Gutiérrez, Pedro Luis González, Alfredo Goycolea, Gustavo Hermosilla, Montt, Luis A. Guzmán, Daniel Izquierdo Varas, Alberto Lira Orrego, Ramón León Palma, Miguel Munizaga, Portales, Ernesto Moutt, Pedro Montt Videla, Maximiliano Navarrete, Arturo Prat, Emilio del Pedregal, Héctor Pacheco, Carlos Rodríguez C., Luis Octavio Reyes, Heraclio Rojas, Jorge Silva Baltra, Ernesto Sotomayor, Manuel Torres Boonen, Luis Tagle Velasco, Roberto Urzúa, Puelma, Oscar Valenzuela, Fernando Vergara, Fermín Vergara, Rodolfo Vergara, Alberto Valdivieso, Darío E. Vial, Arturo Varas Olea, Bernardo de Vera Calvo, Carlos Vega Medina, Nicanor Zuluaga y Julio Zamorano Errazuriz.

PARTIDO DEMOCRATA

CANDIDATURA A MUNICIPAL LUIS A. MUÑOZ.— Con todo éxito se continúan los trabajos de esta candidatura. Diariamente se reciben nuevas adhesiones de correligionarios de las diversas comunas.

Se nos pide hacer presente a los partidarios de esta candidatura municipal que se hace imposible agradecer particularmente las adhesiones recibidas, por el recargo de trabajo.

Asimismo, se nos ruega manifestar a los adherentes que esta citados a una asamblea amplia para el Sábado próximo, a las 9 P. M. en el Centro Demócrata "La Reforma" con el objeto de resolver la elección senatorial.

COMITE EJECUTIVO DOCTRINARIO.— Para el Sábado 20 de los corrientes, a las 9 P. M., se ha citado a los miembros de esta colectividad, en el Centro Demócrata "La Reforma", para resolver la cuestión senatorial.

CLUB SOCIAL DEMOCRATA.— El Martes de la presente semana celebró sesión de Directorio esta entidad política.

Después de oír la cuenta dada por varios directores, y de aprobar diversas solicitudes de admisión, tomaron los siguientes acuerdos:

1.o Aceptar la conferencia ofrecida por la Liga Pro-Salvación de la Raza, para el Domingo 21 a las 3 P. M.

2.o Llevar a efecto una manifestación dedicada en honor del candidato a Senador señor Nolasco Cárdenas, el Domingo 21 del presente, a las 7 y media P. M., y

3.o De poner en conocimiento de los correligionarios que todas las adhesiones a la Candidatura Senatorial Cárdenas, deben mandarse a Eleuterio Ramírez 737."

Sobre un atentado

El diputado señor Chanks, hizo uso en primer lugar para la sesión de hoy de la Cámara, contestando las observaciones que el senador por Curicó, señor Errázuriz L., formuló días atrás en el Senado denunciando un pretendido asalto a Angol por el señor Vergara, abogado de Angol.

También se referirá el señor Chanks al problema de la redondilla.

Hemos recibido el siguiente telegrama:

"ANGOL.— "La Nación".— La prensa ha impuesto por la prensa del informe del Prefecto de esta sobre el asalto efectuando a su casa el Miércoles 10 del presente.

Protesto de la forma indigna que se tergiversan los hechos, mas tengo íntegramente mis afirmaciones. El ataque se deba precisamente a la actuación del propio...

Liga Protectora de Estudiantes Primarios

Hoy mismo debe Ud., adquirir su recibo

Ayude a los escolares indigentes.

OCTUBRE 29 Su oportunidad

$ 30,000 EN PREMIOS
Mayor $ 10,000
ENTERO ... ... $ 10.00
QUINTO ... ... $ 2.00
AGUSTINAS 1148, Of. N.o 5

Agentes generales para las Zonas Central y Sur: Señores Moisés Cerda y Santiago Arestizabal. Agente general para Santiago, señor Alberto Soza. MONEDA 1015 y Agente general para la provincia de Cautín, señor J. Armando Reyes.

[illegible] contra las autoridades judiciales.

Se presencian hoy tales inquietudes en esta ciudad que el Lunes último, delante de los empleados del Juzgado, a la hora del despacho, en presencia del juez y del secretario se sustrajo el expediente criminal en contra de cierto funcionario público de esta ciudad, que ataco yo profesionalmente, siendo inútil el denuncio formal que hice anticipadamente al Juzgado en el sentido de que se preparaba el robo del proceso.

Es inútil pedir garantías, pues la audacia de ciertos funcionarios no reconoce límites, llegando el Prefecto en el caso del asalto a mi casa a tomar el nombre de mi esposa para firmar inexactitudes al Gobierno.— (Firmado). —Enrique Vergara Betancourt."

Asamblea Radical de Santiago

De orden del Presidente de la Asamblea, se ha citado a sesión extraordinaria para hoy a la hora de costumbre, para tratar sobre la renuncia de miembro de la Comisión Electoral, presentada por don Pedro Valenzuela.

Esta reunión se celebrará con el mínimum de 20 asambleístas activos con derecho a voto.

Diputación Balmacedista Aliancista por Santiago

Un numeroso grupo de directores departamentales y asambleístas, han lanzado la candidatura del prestigioso liberal democrático don Abraham Guzmán C., quien se apresta a dar lucha dentro de la Asamblea en la elección interna que se verificará el Domingo próximo.

Se ha constituído un Comité, el cual tendrá a su cargo la dirección de los trabajos.

PARTIDO LIBERAL

CENTRO LIBERAL DOCTRINARIO.— Mañana Viernes, a la hora de costumbre, y en el local del Club Liberal, celebrará sesión esta institución política, con el fin de ocuparse de importantes asuntos de carácter interno y de actualidad política.

CENTRO LIBERAL DOCTRINARIO.—10.a Comuna.—Ayer, a las 9 y media P. M., celebró sesión de Directorio esta entidad política presidida por don Francisco León de la Barra con asistencia de los siguientes miembros del Directorio: don Silvio E. Fraga, don Eduardo León, don Francisco Cabello, don Gregorio Humeres y don Víctor Gac B.

Asistió a esta sesión el candidato a municipal don Sergio Melo Lecaros y don Jorge Solís de Ovando, quien dió a conocer su programa de trabajo, prometiendo atender con empeño los adelantos que sean necesarios en la 10.a Comuna.

Se aprobaron las siguientes solicitudes de admisión, pasándolas a la Comisión Calificadora, a excepción de la del señor Luis E. Bernal, Alcalde de la Comuna Quinta Normal, que reside en la 10.a Comuna, por ser un liberal doctrinario de reconocida actuación; las demás fueron de los señores José Olmedo, Clodomiro Castillo, Alfonso Raghianti B. y José Gómez.

Se nombró un Comité que tendrá a su cargo los trabajos electorales en la 10.a comuna, y quedó compuesto por los señores Francisco León de la Barra, Silvio E. Fraga, Eduardo León y don Gregorio Humeres.

Se acordó sesión de Directorio para los días Miércoles de cada semana, a las 9 1|2 P. M., como así enviar una nota al Centro Liberal Doctrinario de Santiago comunicándole la constitución de este Centro en la 10.a Comuna.

Asistió a esta sesión de Directorio don Roberto Hernández, acompañado de don Antonio Vidal Cárdenas, el primero dirigente de la Alianza Liberal del departamento de Carelmapu, quien celebró con entusiasmo la constitución de este Centro y de que esta unión de liberales es señal franca de éxito para la próxima campaña electoral, demostrando que los elementos aliancistas se preparan para luchar con entusiasmo y llegar a un éxito, que es ya reconocido en todo el país.

Se levantó la sesión a las 11 P. M.

PARTIDO RADICAL

CENTRO DE PROPAGANDA RADICAL DE LA JUVENTUD DE YUNGAY.—Se ha citado a todos sus socios a la sesión solemne que celebrará la Asamblea Radical de esa comuna, el Domingo próximo, en honor de los futuros representantes ante el Parlamento, señores: Víctor R. Celis, Domingo Durán, Santiago Labarca, Rosamel Gutiérrez y Darío Zalazar.

La sesión se celebrará a las 10 A. M., y a las 12 se efectuará el banquete que los radicales de Yungay ofrecen a los candidatos del Partido. Igualmente se ha citado a todos los radicales y personas que se interesen por el desarrollo de la cultura física de nuestro pueblo, a la solemne inauguración de los Jardines Infantiles que ha hecho construír el Centro en Carlos Walker Martínez esquina de Gran Avenida.

Para darle mayor realce a la inauguración se ha invitado a todas las escuelas de la comuna y a la banda de la Escuela de Reforma que amenizará la fiesta. Se pondrá término a este acto con un baile social que se efectuará en los mismos jardines.

PARTIDO LIBERAL-DEMOCRATICO ALIANCISTA

DIRECTORIO DEPARTAMENTAL.— Ayer se constituyó la Comisión designada por el Directorio Departamental con asistencia de los señores Antonio Navarro, Gustavo Schirmer y Aníbal Mateluna, designando presidente al señor Mateluna y secretario al señor Schirmer.

En conformidad a lo acordado por el directorio, la comisión funcionará de 11 A. M. a 12 M. y de 4 a 8 P. M.

PARTIDO DEMOCRATA

CANDIDATURAS RETAMALES Y GUERRERO.— Se ha citado a los adherentes de estas candidaturas, a una reunión que se llevará a efecto hoy, a las 8 1|2 P. M., en San Alfonso N.o 7 (Club de la 4.a Comuna Estación), con el objeto de tratar varios asuntos de importancia, que se relacionan especialmente con la candidatura a municipal de don Ricardo Guerrero O.

CLUB DEMOCRATA F. BILBAO.—Por orden del presidente, se ha citado a reunión general para hoy Jueves, a las 8 y media P. M., en Maestranza N.o 567.

CENTRO GUERRILLEROS DE LA DEMOCRACIA. — Maestranza N.o 567.— Se ha citado a junta general de socios para el Jueves 18 del presente, a las 8 y media P. M., en nuestro local social, calle Maestranza N.o 567; se recomienda la mayor asistencia, por haber asuntos de suma urgencia de que tratar; entre otros, los siguientes:

Cuenta de tesorería; nombramientos de varias comisiones; extraña actitud observada por varios miembros de este Centro; actualidad política y admisión de nuevos socios.

3.a COMUNA PORTALES.— Se ha citado a sesión de Directorio para hoy Jueves, a las 8 1|2 P. M., en Matucana 712.

Se recomienda la asistencia por haber importantes asuntos que resolver.

CENTRO DEMOCRATA "LA REFORMA".— Se ha citado a sesión de Directorio para hoy Jueves, a las 9 P. M., recomendándose la asistencia.

PARTIDO CONSERVADOR

CLUB CONSERVADOR "CARLOS WALKER".— (Oficial).— Se invita encarecidamente a todos los conservadores de la Quinta Comuna, que pasen a Independencia 327, a firmar cuanto antes los registros del partido, para así estar preparados para la próxima elección de Marzo y saber el número exacto de correligionarios. También pueden pedir los Estatutos del Club y entrar a formar parte como socios. La secretaría permanecerá abierta al público todos los días, excepto los festivos, en la siguiente forma: en la mañana, de 10 a 12, en la tarde de 2 a 4 y en la noche, de 9 a 11.

CAMARA DE SENADORES

Interesante exposición del Ministro de Hacienda, sobre el brillante resultado de la Ley de Protección a la Marina Mercante Nacional.— Se anuncia para la tabla de fácil despacho de la sesión de hoy el proyecto de reforma del Reglamento de la Corporación.— A segunda hora continuó la discusión del impuesto a la renta.

3.a SESION EXTRAORDINARIA EN 17 DE OCTUBRE DE 1923

Presidencia de los señores Claro Solar y Correa Ovalle

Se abrió la sesión a las 4.25 P. M., con asistencia de 21 señores senadores y los señores Ministro de Hacienda e Instrucción.

ACTA

Se leyó y fué aprobada el acta de la sesión anterior.

CUENTA

Entre otros asuntos se dió cuenta de un mensaje del Ejecutivo por el cual solicita el asentimiento del Senado para conferir el grado de capitán de navío al capitán de fragata, don Julio Lagos Fuentes.

INCIDENTES

La emisión de bonos de Tesorería

El señor SUBERCASEAUX (Ministro de Hacienda).—Ruega al señor Presidente de la Comisión de Hacienda se sirva citar a los miembros de ella para que se ocupe del proyecto que autoriza la emisión de $ 60 millones en vales de Tesorería a fin de obtener recursos con que saldar el déficit y es un proyecto que debe seguir paralelo el curso de los presupuestos. Debe al mismo tiempo advertir al H. Senado que por el momento la situación del Erario Nacional es delicada y si no se le proporcionan recursos no habrá con qué pagar a los empleados públicos.

Protección a la Marina Mercante Nacional

El señor SUBERCASEAUX (Ministro de Hacienda)—A propósito de las observaciones en contra de la políticas proteccionista, y en especial, en contra de la ley de protección a la Marina Mercante Nacional que ha hecho en esta Cámara el honorable Senador por Colchagua y de otras críticas a esta misma ley de algunos órganos de la prensa, considero conveniente dar al H. Senado algunos datos que revisten verdadera importancia para probar una vez más los buenos resultados de dicha ley.

La ley de protección a la Marina Mercante Nacional, que estableció en su favor el privilegio del cabotaje, ha tenido un éxito bastante satisfactorio, éxito que justifica plenamente la adopción de esta medida.

El privilegio o monopolio del cabotaje en favor de la bandera nacional comenzó de hecho con la guerra europea, aunque de derecho se estableció después. Pues bien, antes de la guerra, el tonelaje de registro de la Marina Mercante Nacional era: en 1912 de 83,000 toneladas, y en 1913 de 68,000 toneladas. Al presente el tonelaje de nuestra Marina Mercante nacional alcanza a 103,100 toneladas. Repite que estas son las toneladas de registro; pero el poder de arrastre de nuestra flota es en realidad el doble o sea alrededor de 200,000 toneladas.

En el espacio de sólo diez años nuestra Marina Mercante ha aumentado en un cincuenta por ciento. Estas solas cifras bastarían para manifestar con claridad meridiana el éxito completo de la referida ley.

¿Qué significa para el país este factor? Desde luego las ingentes sumas pagadas anualmente por el capítulo de fletes y pasajes de cabotaje, en vez de constituir una gravosa contribución en favor del extranjero queda, en su mayor parte, en el país. Según cálculos hechos por un distinguido jefe de nuestra Marina de Guerra, el Almirante Aguirre, se puede calcular en $ 56.000,000 lo que queda anualmente en el país por pasajes y fletes pagados a la bandera nacional.

Nuestra Marina Mercante ocupa aproximadamente 7,500 hombres, en su inmensa mayoría chilenos, y muchos de ellos padres de familia que alimentan mujer e hijos con su trabajo.

Con posterioridad a la aprobación de la ley de cabotaje han ingresado a la Marina Mercante nacional doce grandes vapores y cinco veleros con un tonelaje grueso de 60,133 toneladas y un tonelaje de registro de 38,550 toneladas. Los fletes y los pasajes han bajado.

Las líneas de navegación se han extendido hasta el Atlántico, pues tenemos hoy un servicio regular hasta Buenos Aires y Montevideo mantenido por la Compañía Chilena de Braun y Blanchard.

Nuestra flota de veleros empieza a movilizar salitre para el extranjero; y antes de terminar el año deben llegar al país dos nuevos vapores mandados a construir por el Lloyd Chileno y dos por Menéndez-Behetty y Cía.

La Compañía Sud Americana de Vapores, la más antigua e importante del país, ha incorporado a su flota dos magníficos transatlánticos que hacen viajes mensuales hasta Nueva York.

Y finalmente, el país cuenta con una flota, que, en cualquier momento en caso de guerra puede servir para transportar su Ejército en espléndidas condiciones, y con absoluta independencia de cualquier otro país.

No dudo de que el Honorable Senado que contribuyó con su acuerdo al despacho de tan importante medida de protección, recibirá con satisfacción los halagüeños datos que ha tenido el honor de traerle.

El señor BULNES. — Desearía saber si acaso con este motivo han abaratado los fletes y tarifas de pasajes dentro de nuestras costas; si por este capítulo a la industria salitrera le es permitido "producir a más bajo costo; si la protección a la Marina Mercante no se ha traducido en aumento de valor en los artículos alimenticios; y, si esos 56 millones que se dice han quedado en el país, no han salido en cualquiera forma, de pago, etc.

El señor SUBERCASEAUX (Ministro de Hacienda). — En la misma comunicación del almirante señor Aguirre aparece el dato que desea el señor senador por Malleco. Los pasajes y fletes dentro de nuestras costas han sido rebajados enormemente.

El señor ZAÑARTU (don Enrique).—Entraba a la Sala cuando el señor Ministro de Hacienda terminaba de dar los datos sobre los resultados que se han obtenido con la protección a la Marina Mercante Nacional, y poquísimas veces ha sentido una satisfacción más viva, que cree que será la misma que experimente mañana el país entero cuando se imponga de ellos.

Todos los países, como el nuestro, han tratado de tener una Marina Mercante Nacional, porque ella constituye una riqueza inmensa. Se ha dicho que los 56 millones de pesos que han quedado en el país deben haber salido de él en alguna forma. No, señor; esos 56 millones han servido para impulsar quizá cuántas industrias y dar trabajo a miles de miles de obreros chilenos, millones que al haber sido pagados a la navegación extranjera habrían ido fuera del país, sin dejar la menor utilidad en él.

No quiere tampoco dejar pasar esta ocasión sin recordar que así como ésta, hay otras leyes que exigen igualmente su inmediata aprobación.

Y respecto de nuestra Marina Mercante, debe recordar también lo que nos ocurrió con motivo de la guerra europea, en que por no haber despachado oportunamente esta ley, tuvo Chile que ver paralizado su comercio marítimo, debido a nuestra falta de transportes propios.

Felicita, pues, al Sr. Ministro de Hacienda por haber traído esta interesante materia a los debates del Honorable Senado.

SEGUNDA HORA

Impuesto a la renta

Entrando a la orden del día, continuó la discusión del proyecto que establece el impuesto sobre la renta.

El señor OPAZO. — Reanuda su discurso pendiente, en que analiza las finalidades de la actual Administración, y sostiene que no ha querido hacer economías de ningún género, porque ha defendido como gastos ineludibles hasta aquellos que a la simple vista saltan como innecesarios, y con premeditación aparece periódicamente como que no tiene con qué hacer los pagos de sueldos a los empleados públicos, tal como lo hace en este caso, cuando forzosamente durante el mes de Setiembre las entradas han tenido que producir los fondos necesarios a ese objeto; pero es de presumir con muchos visos de realidad, de que esos fondos no hayan sido invertidos en otros fines y que no revestían la urgencia y primacía de los pagos a los empleados públicos. Esto necesariamente obedece a un plan el cual consiste en repetir sin descanso que se obstaculiza la labor del Gobierno hasta que entre en las entrañas de las creencias del pueblo aquello que es inexacto; y ya vemos cómo ahora ya se prepara al pueblo contra una de las ramas del Congreso.

Estamos en los puntos ineludibles de las contribuciones y de los aumentos de gastos, que contribuyen al encarecimiento de los medios de vida, y si el Gobierno persiste en su política que ha seguido hasta ahora, nuestra moneda seguirá fatalmente el mismo camino que ha seguido el marco en Alemania.

Dice el Gobierno que es necesario que se le den los medios de saldar los déficits pendientes y se presenta pidiendo la aprobación de leyes de contribuciones. Pero en este caso se hace necesario siquiera alguna promesa de enmienda y que alguna vez oirá la voz de la cordura y pondrá término a la orgía y al desorden financiero.

Reforma del Reglamento

El señor CORREA OVALLE (Vice-Presidente). —Anuncia para la tabla de fácil despacho, para la sesión de mañana, el proyecto de reforma del Reglamento, que acaba de ser informado por la Comisión respectiva.

Se levantó la sesión. Eran las 6.30 P. M.

Cámara de Senadores

Se piden propuestas cerradas, a los diarios de Santiago y Valparaíso, para la publicación en la prensa de la versión oficial de las sesiones del Senado, con arreglo a las bases que pueden consultarse diariamente en la Secretaría, de 2.30 a 3 P. M.

Se piden también propuestas públicas para la impresión de los Boletines sueltos correspondientes a los diversos proyectos de ley, informes de Comisiones, etc.; y para la impresión del "BOLETIN DE LAS SESIONES DEL SENADO", de acuerdo con el formato que puede consultarse en la Secretaría, diariamente, a las horas ya indicadas.

Las propuestas deberán entregarse al Secretario del Senado, desde esta fecha hasta el día 26 del actual, antes de las 3 P. M.

Santiago, 17 de Octubre de 1923.

ENRIQUE ZAÑARTU EGUIGUREN,
Secretario del Senado.

Desde esta fecha

El valor de las suscriciones a "LA NACION" y "LOS TIEMPOS", será el siguiente:

"LA NACION"

ANUAL ...... $ 60.00 | TRIMESTRAL . $ 17.00
SEMESTRAL .. $ 32.00 | EXTRANJERO. $ 120.00

"LOS TIEMPOS"

ANUAL ...... $ 45.00 SEMESTRAL ... $ 24.00
TRIMESTRAL .. $ 13.00

Gran Baile de Fantasía

SABADO 20, A LAS 10 P. M.

CERRO SANTA LUCIA

Bandas y Orquestas. Entradas Caballeros $ 5.00. Señoritas $ 2.00. (Día de los Empleados de Comercio)

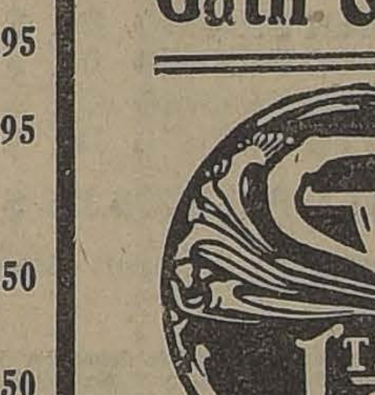

¡CUIDADO CON EL AGUA POTABLE!

Prepare usted mismo el agua que ha de beber, con los famosos

LITHINES DEL Dr. GUSTIN

Obtendrá usted un agua fresca mineral, efervescente, agradable al paladar, y a la vez, combatirá usted todos los microbios que corroen su organismo, disolviendo el ácido úrico, gérmen de todas las enfermedades reumáticas y neurálgicas.

Una caja contiene 12 papelillos para 12 litros de agua.

Concesionario Exclusivo: CASA AUGUSTO MEYTRE

CASILLA 1495. — VALPARAISO

Gath & Chaves es la casa de todos

Está comprobado por la Estadística del inmenso público que diariamente visita sus diferentes Departamentos, en los cuales hay siempre

Ocasiones Atrayentes a precios de Gran Baratura

Nadie, que tenga espíritu de economía, en los días que ofrecemos BARATURAS, puede pasar por Estado esquina Huérfanos, sin sentirse atraído a entrar en nuestros Almacenes.

Para Hoy el programa de OPORTUNIDADES es el siguiente:

EN EL PRIMER PISO: Farmacia, Blanco y Sombrerería
EN EL SEGUNDO PISO: Confecciones y Sombreros para Niños
EN EL TERCER PISO: Zapatería Señoras y Lencería Niñas

En Lencería Niñas:

CHAMBRITAS en piqué afranelado y bombasí, para Bebés, hasta de 1 año, a. . . . . $ 3.50
CAMISITAS en bramante lavado, adornadas con encajes, para Bebés, hasta de 1 año, a. . . . . $ 1.95
MANTILLAS en moletón rosa y celeste, con dobladillo, a. . . . . $ 2.95
TRIANGULOS en piqué y bombasí, festoneados a mano, para guaguas hasta de 1 año, a $ 6.90, y . . . $ 6.50
PAÑALES en toile de 1 metro de largo, muy buena calidad, a.. $ 2.50
MEDIAS de algodón, café, con forma, para niñas de 8 a 12 años, $ 2.90, y. ... . $ 2.50
MEDIAS de algodón, negras, con forma, para niñas de 8 a 12 años $ 2.90

Gran Réclame

En Sombrerería Hombres:

CANOTIER de paja rústica, ala con piquitos, a

$ 9.90

En Zapatería Señoras:

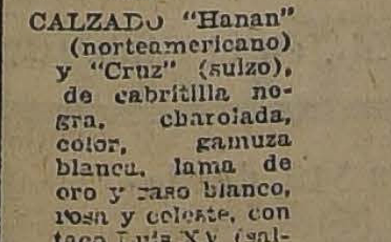

CALZADO "Hanan" (norteamericano) y "Cruz" (suizo), de cabritilla negra, charolada, color, gamuza blanca, lama de oro y raso blanco, rosa y celeste, con taco Luis XV (saldos de medidas). a. . . . . . $ 39.50
CALZADO suizo marca "Cruz" y "Hanan y Son", de cabritilla negra, café oscuro, gris perla, gamuza negra, blanca y color cáscara, y otras fantasía, con taco Luis XV o francés (saldos de medidas). a. .. $ 59.50
CALZADO "Hanan y Son" de cabritilla negra, charolada, gamuza blanca, cabritilla color caoba mordoré, con taco Luis XV, el par $ 98.00
ZAPATOS de lona blanca, con taco francés de suela o forrado, medidas 39 a 41, a . .. $ 18.50

CONFECCIONES Y SOMBREROS PARA NIÑOS

PANTALONES cortos, en brin rayado, variedad de colores, para años 2 a 14; cualquier edad, a. . . . . $ 5.90
TRAJES de blusa rusa, en brin fantasía, para años 2 a 10; cualquier edad, a. . . . $ 12.50
TRAJES marinero en buen brin rayado, para años 2 a 6; cualquier edad, a. . . . $ 16.80
TRAJE holandés en popelina color unido, varias combinaciones, para años 2 a 5; cualquier edad, a. . $ 18.90
TRAJE marinero en galatea inglesa rayada, varios colores, para años 2 a 11; cualquier edad, a. . . . $ 27.00
TRAJE de blusa eslava, la blusa confeccionada en viyella lavada; cuello sport de dril blanco; pantalón en sarga azul, forrado para años 3 a 12; cualquier edad, a . . . $ 33.80

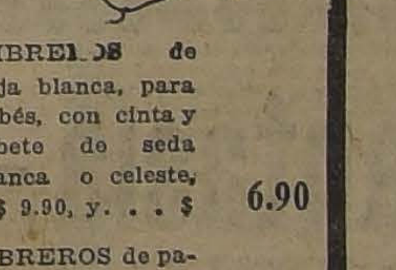

SOMBREROS de paja blanca, para bebés, con cinta y ribete de seda blanca o celeste, a $ 9.90, y. . . $ 6.90
SOMBREROS de paja blanca, para niños, con cinta de seda azul marino. . . . . .. $ 12.90
UN SALDO de Canotiers en paja rústica, para niños, a $ 9.90, y $ 5.90

En Blanco:

FUNDAS de lienzo lavado, con vainilla, largo 100 centímetros, c|u **$ 2.80**
CUADRADOS con dibujos de vainilla, a 4.20; con centro liso, a. **$ 3.80**
SABANAS de rica crea, variedad de tamaños, desde **$ 11.90**

COLCHAS de piqué, blancas, lindos dibujos, para 1 1|2 plazas, a $ 34.50; para catrecito, a. . . . $ 16.90
TOALLAS tejido macramé, en hilo mezcla y en algodón, desde. . $ 3.90
DAMASCO para manteles, lindos dibujos, en varios anchos; el metro, desde. . . . .. $ 10.90
SERVILLETA de rico damasco, para mesa, cada una $ 3.50 y . . . $ 1.95
CAMINOS de mesa, con entredoses y aplicaciones encaje, c|u., desde.. $ 5.90
JUEGO de 5 carpetitas de encaje imitación, para lavatorio; el juego, desde. . . . . $ 6.90
LIENZO Gath y Chaves, calidad 99, el metro. . $ 1.70

EN FARMACIA:

NEUROSINA Prunier, a.	$ 8.30
GOTAS Livonianas, a.	$ 6.35
PILDORAS Williams, a.	$ 2.90
SAL de Karlsbad, Evans, a.	$ 4.95
SAL de Hockins, a.	$ 2.90
FENALGINA, cajita	$ 2.30
VINO San Rafael, a.	$ 5.20
VINO Désiles, a.	$ 12.90
ALIMENTO Phoscao, a.	$ 4.95
AGUA Oxigenada Gath y Chaves, a. . . .	$ 1.30
VASELINA Chesebrough, a.	$ 1.90
VENDAS Cambray, a.	$ 0.50

GATH & CHAVES

STA. BLANCA DE LA CUADRA POISSON, CUYO MATRIMONIO CON EL SR. ENRIQUE ALLIENDE GANA SE EFECTUARA PRIVADAMENTE EN EL DIA DE HOY

REUNION SOCIAL.— Los miembros de la Asociación General de Profesores de Chile, organizan para el Sábado 20 del presente un baile al que han sido invitadas numerosas familias.

EXPOSICION OFICIAL DE BELLAS ARTES.—Un gran éxito promete ser el Salón Oficial del presente año, a juzgar por el número de las obras recibidas en el Museo de Bellas Artes hasta ayer.

Como se ha anunciado, hoy es el último día para la entrega de las obras. Mañana deberán reunirse los artistas con derecho a voto para elegir los jurados de admisión y colocación.

El Salón será inaugurado el Domingo 28 del presente, a las 5 P. M., con asistencia de S. E., el Presidente de la República, Ministros de Estado, Cuerpo Doplomático y altos funcionarios públicos.

DE PARIS.— En el New York Herald de París del 19 de Setiembre encontramos la siguiente información:

En celebración del aniversario patrio de Chile.— Con ocasión del aniversario nancional de Chile, el Ministro de ese país Excmo. señor Armando Quezada, ofreció una brillante recepción en su elegante residencia de la Ave. del Bois, a la que asistieron altas personalidades del mundo diplomático y político.

En el mismo diario encontramos el siguiente párrafo:

Comida. — M. Carlos Larraín Bulnes ofreció en los comedores del Restaurant "Ciro" una comida.

Asistieron las siguientes personas: Carlos Ross Santa María y señora Mercedes Agüero de Ross, Ismael Ossa Covarrubias, Mlle. Teresa de Agüero.

ENFERMOS. — Se encuentra completamente restablecida la señora Luz Undurraga de Echenique.

—Anteayer ha sido operada en el pensionado del Hospital de San Borja, la señora Carolina N. v. de Jofré.

MANIFESTACION.— La Asociación de la Segunda Zona de los Ferrocarriles del Estado prepara una gran manifestación en honor del señor Director General de los Ferrocarriles don Rodolfo Jaramillo.

A EUROPA.—En los primeros meses del año próximo se dirigirá a Europa el señor don Luis L. Zegers y señora.

HIJAS DE MARIA DEL SAGRADO CORAZON.—Se invita a las Hijas de María del Sagrado Corazón a la misa y reunión mensual que tendrá lugar el Viernes 19 a las 8 1|2 en la Maestranza.

La misa será por el Rdo. Padre Font, ex-Director de la Sociedad.

NACIMIENTOS.—Ha venido al mundo un hijo del señor Oscar Jiménez Olavarría y de la señora Teresa Vera de Jiménez.

—Ha nacido una hijita del señor L. Adriano Fernández P. y de la señora Mercedes Corbalán de Fernández.

DESPEDIDA.— Con motivo de la partida a Europa de la señora Carolina Kurchan de Albagly, un grupo de sus amigas, le ofreció un té de despedida en el tea room de Gath y Chaves al que asistieron las siguientes señoras: Rebeca K. de Rotter, Isabel Sch. de Cohen, Hortensia Ch. de Davis, Rosa Ch. de Oxman, Agustina Sch. de Rosen, Clara S. de Schermamerdik, Sara S. de Rotter, Sofía T. de Benado, Paulina T. de Trumper, etc.

EN SUIZA.—Se encuentra en Suiza, donde permanecerá algunos meses más, el señor Jorge Barros Hurtado.

CLUB DE SEÑORAS.— Concierto.— Para el Sábado 20 a las 6.30 P. M., se anuncia en el Club de Señoras un hermoso concierto donde tomarán parte distinguidas alumnas y alumnos del Conservatorio de Música.

Figuran en el programa números de canto, piano y violín. Mañana se publicará.

Pueden asistir todas las personas que deseen.

Biógrafo.— "Hay todavía quien dude de Dios". Esta preciosa cinta se exhibe mañana a las 6.15 en el cine del Club. Según la leyenda de F. J. Ariza, dirigida por Thos H. Ince. Es uno de los más grandes éxitos del teatro mudo.

OPERACION.— El Lunes ha sido operada en la Clínica Alemana la señora Juana Novens de Ibarra. Su estado es satisfactorio.

—Con toda felicidad ha sido sometida a una delicada operación, en la Clínica Alemana, por el doctor Krumbach, la señora Deidamia O. v. de Parada.

REVISTA DE GIMNASIA.—Circula la siguiente invitación:

El Rector del Instituto Comercial Zambrano saluda a usted y tiene el agrado de invitarle a la Revista de Gimnasia que presentarán los alumnos del Colegio el Sábado 20 del presente, a las 4 de la tarde.

Amenizará el acto la banda de los Talleres de San Vicente.

De Ud. S. S. S.—**José Félix Cuadra Peña.**

VENTA DE FLORES.— Las siguientes familias estarán a cargo de las comisiones en la venta de flores, que a beneficio del Patronato de San Ramón y Casa del Pueblo N.o 2, se efectuará hoy en las calles de esta ciudad:

Valdivieso Bañados, González Opazo, Valenzuela Matte, Vergara Huneeus, Bonno Palacios, Matte Blanco, Lyon Blanco, Ovalle Hormann, Ossa Mandiola, González Mandiola, Ossa Concha, Rentería Jiménez, Hurtado Solar, Aldunate Ugarte, Pinto Aldunate, Urrutia, Barrientos, Benítez; señoritas Mackenna, Delaporte, Silva Dávila, Melo Grez, Vadillo Tirapegui, Villegas Duncan, Díaz del Campo, Casassus; Villarreal, Rodríguez Izquierdo, Echazarreta Ariztía, Larraín Tejeda, Hurtado Olea, Cruchaga, Troncoso Barros, Claro Ruiz, Lyon Edwards, Eyzaguirre Valdés, Valdés Freire, Vial Freire, Walker Freire, Vidal Barros, Barros Róbinson, Azócar, Angel, Marambio Molina, Correa Núñez, Plantt, Moore, Bisquert Torres, Gómez Torres, Frías Collao, Róbinson, Vattier Bañados, Alamos Igualt, Domeyko Alamos, Fernández Fernández, Sánchez Vial, Urzúa Godoy, Sanfuentes Abasol, Quinteros Tricot, Valdés Mira, Ruiz Tagle Valenzuela, Ruiz Tagle Mena, Bunster Gómez, Concha Subercaseaux, Swinburn Izquierdo, Swinburn Vignaux, Santa Cruz Cánepa, Estradé García, Luco Valenzuela, Solar Mandiola, Cruz Lavín, Lira Santa María, Ruiz Tagle Larraín, Urzúa Letelier, Campaña Fuenzalida, Ruiz Tagle Fuenzalida, Vergara Claro, Ferrer Sazié, Ferrer Fariñol, Jara Frías, Gana Larraín, Orrego Salazar, Hurtado Lavín, Grove Vadillo, Navarrete Rucker, Phillips Peña, Phillips Ortúzar, Lind Phillips, Amunátegui Lastra, Izquierdo Philips, Videla Lira, Fernández Lecaros, Rojas Villegas, Aldunate Phillips, Loissel, Ariztía Izquierdo, Ossa Ruiz, etc., etc.

CONSEJO NACIONAL DE MUJERES.—Hoy Jueves de 5.15 a 6.15 francés elemental.

—Mañana Viernes a las 6 P. M. se efectuará la segunda disertación del señor Nicolás Novoa Valdés sobre derecho al sufragio.

Pueden asistir todas las personas que lo deseen.

—Se invita a las socias a asistir a la conferencia de la señora Amanda Labarca, hoy Jueves a las 6 1|2 P. M. en la Universidad de Chile, en la que tratará del proyecto presentado a la Cámara sobre los derechos civiles de la mujer.

Consejos de la Comtesse Ivon

MILAGRO EXPLICADO

Muchas personas se preguntan ¿cómo hacen otras el milagro de variar sus toilettes y vestir elegantemente, teniendo rentas modestas?

La explicación es bien sencilla: son económicas e ingeniosas; han buscado una Tintorería y han sabido encontrar **Las Novedades, calle San Francisco 425,** quinta cuadra frente a la 6.a Comisaría, donde tiñen y limpian a la perfección, con los colores más delicados y a precios extremadamente bajos, sin que jamás nadie haya quedado disgustado.

Recomendamos a nuestras lectoras visitar esta Casa en la seguridad que quedarán enteramente satisfechas de su trabajo.

SANGRE ROJA

Es triste ver tantos niños y jovencitas, pálidos, demacrados, candidatos para la tisis y el cementerio, cuando con tanta facilidad pueden lucir hermosos colores y fuerza, usando **Hemoglosa del Laboratorio Chile,** el más poderoso reconstituyente de los glóbulos rojos de la sangre. Ensáyelo inmediatamente y quedará admirado de sus efectos tan rápidos.

CONSERVACION DEL CU[TIS]

Los frecuentes y brus[cos cam]bios de temperatura que s[e produ]cen durante esta estación [tienen] desastroso efecto sobre el [cutis; se] debe dársele cuidados [especiales] para conservarlo fresco. [Le] recomendamos la **Leche de[...] del Doctor Bodin,** que vend[e la Bo]**tica Gamboa, Portal Mac-I[ver, es]quina de Merced,** y en [todas las] buenas boticas.

LARGAS Y CRESPAS

No hay lindos ojos si [no están] sombreados por pestañas largas y crespas, cuyo [...] da reconocen. El Instit[uto de Be]lleza de **Mme. Angele,** [...] su famoso Pestañal, así [como to]dos los excelentes produ[ctos que] patra para la belleza, [y] que sólo se vende donde [...] **en Serrano 75.**

ESTRENO EN SOCIEDAD

Pasamos por un período [de gran] actividad social, sobre [todo el] mundo joven que lleva [...] la batuta con sus [...] presentaciones en [sociedad]; pues, oportuno llamarle [la aten]ción a la conveniencia [de aten]der a la perfección las [...] gún los dictados de la [...] da, para no hacer un pap[el ridí]culo.

El profesor Aguilar, [de la Es]**cuela de Bailes, Natanie[l ...]** enseña en pocas lecciones [con] su método especial.

BOCA FRESCA Y DIENTES [HER]MOSOS

Así como se admira [...] de las chilenas, llama [...] su dentadura tan mala, [...] debido a la falta de buenas [prác]ticas higiénicas, que [...] desde la infancia. Use [...] después de cada comida, [al levan]tarse y acostarse, los elíxires, [pas]tas y polvos dentífricos [prepara]dos por el **Laboratorio Chile** [que] se venden en todas las **Boticas y Perfumerías.**

ECONOMIA ES RIQUEZA

Las personas superficiales [juz]gan las cosas por las apariencias, mientras que las de [...] terio estudian el fondo y [...] los méritos donde verdade[ramente] se encuentran y nunca [olvidan el] aforismo español de que "[debajo de una] mala capa se oculta un b[uen bebe]diante".

Esto ocurre muy espe[cialmente] en el comercio y diariamente [en] las conversaciones y [...] encontramos el contraste [...] por estos dos tempe[ramentos]. Unas se quejan de la [...] mala calidad de los artí[culos, pe]ro otras siempre tienen [...] nes de cosas muy buenas [y bara]tas; las primeras sólo [...] la experiencia y present[ación exte]rior; las segundas buscan [...] no donde se encuentra[n, muchas] veces en calles apartadas [del cen]tro.

Tal ocurre con la anti[gua casa] **Emilio Delporte y Cía., [calle Ban]dera 689-693,** esquina [...] que no debe confundirse [con sus] vecinas. Además de su [...] existencia de telas especia[les para] ternos de caballeros y niños [acaba] de recibir el más hermoso [surtido] de telas de Primavera p[ara seño]ras, como ser: crepé de ch[ina, cre]pé Marrocain, crepé G[eorgette], crepé satín, espumilla, [pon]jas, etc.

COMTESSE I[VON]

EL PROCEDIMIENTO [DE] ABSORCION DEVUE[LVE] LA JUVENTUD

(Del "Home Maker")

El éxito ha coronado [el esfuer]zo de los hombres de ci[encia que] durante tantos años han [estado] buscando un método e[ficaz para] quitar la piel exterior [del cutis] en los casos en que de[bido a ...] bilitada y avejentada p[or el des]gaste, da a la cara un [aspec]to de vejez prematura. [El proce]dimiento descubierto no [causa do]lor ni daño alguno, y es [eco]nómico y sencillo que [es raro] que no haya sido antes [puesto en] práctica. Está plenamente [demos]trado que la cera pura [mercoliza]da, en venta en todas [las farma]cias, absorbe la cutícula [y] vigoriza el cutis que hay [debajo y] permite su aparición, [dejándolo] te sonrosado y lozano. [La cera] se usa por las noches, [y se quita] a la siguiente mañana con [agua] de agua tibia. Este pro[cedimien]to tiende también a limpiar [los po]ros obstruídos, facilitando [la fun]ción respiratoria de la piel, [conser]vando así el color natural [y lozano] del nuevo cutis.

En el tocador de toda mujer bella se encuentra invariablemente la CREMA del HAREM

POUDRE DE RIZ
Jeanne D'Arc.
PERFUME Y ADHERENCIA SIN IGUAL

SOMBREROS
Gran Exposición
REBAJADOS DE PRECIO
SARA JOFRE
MERCED 632

Teatro Municipal
HOY JUEVES, A LAS 9 P. M.
37.a noche de abono. Estreno de
WALLY
Opera baile en cuatro actos. de A. Catalani.
Director: ARMANDO CARVAJAL.
B. Scacciati, N. Piccaluga, A. Granforte, H. Gagliasso, J. Alsina, A. V. Muzio. R. Pancrazi.

Lea al derecho o al revés, p ero cómala todos los días

ALLIVAGAVILLA

Lea para arriba o para abajo, pero cómala todos los días.

RECETA

PORRIDGE

En 2½ tazas de agua recién hervida, a la que se le pondrá sal según el gusto de cada cual, viértase poco a poco una taza de Avena Gavilla revolviendo lentamente. Déjese hervir por 15 minutos o más y en seguida se sirve caliente, con azúcar y leche caliente o bien con miel.

¿Por qué contiene la AVENA GAVILLA

En forma de porridge elementos tan nutritivos y fortificantes?

1.o Porque la AVENA contiene el jugo concentrado del suelo.

2.o Porque la leche contiene la fuerza de la vaca.

3.o Porque el azúcar de caña contiene valiosos elementos de nutrición y de estimulación.

TOTAL

Con el Porridge absorbemos todos estos elementos, transformados por la química de la naturaleza en un alimento de exquisito sabor que reune en sí el vigor de la tierra.

CONCURSO AVENA GAVILLA

$ 1,250 EN PREMIOS

Desde la fecha y hasta el 31 de Octubre del presente año queda abierto un Concurso para las mejores cartas que se escriban sobre el alimento "AVENA GAVILLA", regido por las condiciones siguientes:

El tema es el uso de este gran producto chileno, como un alimento que puede adoptarse al desayuno, y las ventajas que pueden obtenerse con su adopción más general. Debe hacerse una referencia especial a la manera de preparar el PORRIDGE de AVENA GAVILLA y a los beneficios que éste reporta a las personas de todas edades y condiciones; pero principalmente a los niños que están creciendo y a aquellas personas que necesitan un sobre-alimento.

Los concurrentes a este Concurso deberán enviar las cartas dirigidas a: CONCURSO AVENA GAVILLA. Casilla 118-D. Santiago.

Cada carta deberá llevar la firma y dirección del concursante.

Los premios a distribuirse serán los siguientes:

PRIMER PREMIO DE $ 500
SEGUNDO PREMIO DE $ 250
TERCER PREMIO DE $ 150
CUARTO PREMIO DE $ 100

ADEMAS: 5 PREMIOS DE $ 50 c|u.

Las cartas no deberán tener más de 200 palabras.

Las cartas premiadas y los derechos de publicación quedarán de propiedad de la AVENA GAVILLA.

Detalles y pormenores para la redacción de las cartas se podrán obtener de los avisos de la AVENA GAVILLA que se publican en los diarios locales de Santiago constantemente

ALLIVAGAVILLA

Lea para arriba o para abajo, pero cómala todos los días.

Lea al derecho o al revés, p ero cómala todos los días

ROPA DE CAMA :-: MANTELERIA
AJUARES PARA NOVIAS
SOBRE MEDIDA

MONOGRAMAS
AJUARES PARA BEBES
ROPA BLANCA FINA

Bordado a mano y a máquina, aplicaciones de malla y frivolité hechas a mano, trabajos en Richelieu, deshilados, filetes y calados en géneros de algodón, hilo o seda. Nos encargamos de la confección de cualquier trabajo concerniente al ramo.

Si desea la seguridad de un buen trabajo a cargo de personas inteligentes y especialmente preparadas, que sepan interpretar sus deseos y presentarle una obra perfecta y verdaderamente "chic", acuda a nosotros; contamos con personal y materiales de primer orden.

Nuestros trabajos son algo prácticos, modernos, verdaderamente útil y elegante.

Nos encargamos también del trabajo de confección únicamente. Precios módicos.

Anita de Rimas[sa]
CLARAS 24[6]

GRAN FABRICA DE ALHAJAS
PRIMER PREMIO Y MEDALLA DE ORO EN LA EXPOSICION DE 1910
TALLER PROPIO DE RELOJERIA
Se transforman alhajas de brillantes, etc., al estilo moderno.
Variedades en JOYAS, OBJETOS DE FANTASIA, RELIGIOSOS Y RELOJES.
OTTO WAAK Y HNO.
ESTADO N.o 101, ESQ. CON MONEDA

KALIF

BENGURIA
Es un tónico, completamente vegetal, célebre por sus bondades verdaderamente maravillosas, que detiene en sus primeras aplicaciones la caída del CABELLO, CALVICIE, CASPA, SEBORREA, TIÑE Y CURA LAS CANAS RADICALMENTE SIN EL USO DE TINTURAS.
—:— BENGURIA —:—
Sólo se vende en MONEDA 875, de 9 a 12 y de 2 a 7 P. M.
DOCTOR RAFAEL BENGURIA B.
CASILLA 2426 —:— TELEFONO 882

MUEBLES
de todos estilos, a precios bajísimos, vende
"LA UNIVERSAL"
Catedral 1131
FRENTE AL CONGRESO
Damos facilidades en el pago. Entrega inmediata.

¿DESEA UD. CONSERVAR [SU] CUTIS FRESCO Y SA[NO?]
Use CREMA NAYADE
Que vende la Casa Fr[...]

PARA LA ANEMIA [...]
OBLEAS LACTEOSAS FAR[...]
TONIFICA A LA MADRE
ROBUSTECE AL NIÑO

Gran Baile de Fantasía - Federación Nacional de Estudiantes

En vista del grandioso éxito de nuestro Baile de Fantasía del Viernes pasado, se repetirá el Sábado 20 de Octubre, a las 10 P. M., en el Club Hípico

Grandiosa iluminación. Grandes premios a las

Comparsas y mejores Disfraces

8 ORQUESTAS. —.— 10 BANDAS.

Gran concurso de bailes nacionales, con buenos premios en dinero, según bases que se publicarán en breve.

Entradas: en la Federación Nacional, Bandera 542, desde

Mañana VIERNES en la tarde

PRECIOS: Disfrazados, $ 6.00; no disfrazados, $ 8.00.

NOTA. — Se ruega al público adquirir sus entradas en la Federación para así evitar aglomeraciones en la Boletería.

SPLENDID - HOY - 6.30 y 10.30

DIRECCION MAX-GLUCKSMANN — HUERFANOS 1048 — TELEFONO 2515

MILDRED HARRIS

Reaparición de la lindísima actriz y EX-ESPOSA DE CHAPLIN

en el graciosísimo y poético idilio de gran lujo

LA PRIMERA MUJER

5.15 Y 9.30 — "EL IDOLO DEL NORTE" por DOROTHY DALTON

HOY :—: ESPECIAL Y NOCHE :—: HOY

POLITEAMA
"TE QUERRE TODA LA VIDA"
por la linda
CARMEL MYERS
Colosal choque de trenes

ODEON
La comedia de gran hilaridad
"OH DULCE AMOR"
Con una representación cómica
"LA CABAÑA DEL TIO TOM"

ELECTRA
"LA GLORIA DE CLEMENTINA"
drama pasional por
PAULINA. FREDERIK

CENTRO FEMENINO DE ESTUDIO.— Hoy Jueves 18, clases: declamación, Cassasus, 3 a 4; bailes de salón, señor Forguet; pintura, de 11 a 12.

Como se había anunciado, el 16 se efectuó la fiesta de la Primavera que daba a la sociedad este centro. Asistió a ella una numerosa y selecta concurrencia.

El baile amenizado por una orquesta y banda militar, duró hasta las diez, retirándose los asistentes sumamente complacidos. Hubo también un abundante buffet.

Se cita al Directorio a reunión de 5 a 6.

IN-MEMORIAM.—Mañana, tercer aniversario de la muerte de don Arturo Lazcano G., se dirán misas por el descanso de su alma en el Templo de San Francisco, altar del Carmen, de 8 a 10 A. M.

BAUTIZO.— El Domingo fué bautizado Jorge Gustavo Gabler Bustos, hijo de don Gonzalo Gabler Herrera y de la señora Graciela Bustos de Gabler.

Fueron padrinos el señor Raúl Gabler Herrera y las eñorita Aída Bustos León.

A VALPARAISO.—Don Manuel Barros Castañón y señora Lucía Grebe de Barros, se dirigieron ayer a Valparaíso, para regresar en la semana próxima.

PARTE.—Circula el siguiente parte:

Narciso Rivera Silva invita a Ud. a la bendición de su matrimonio con la señorita Rebeca Barrios Aylwin que se efectuará en la iglesia de San Pedro, (calle Claras, el Sábado 20 del presente a las 11 A. M.

BAILE

Hoy se llevará a efecto el primer Baile de Moda, de 6 a 8 1/2 y 9 1/2 a 2 de la mañana.

BUENA ORQUESTA

SAN FRANCISCO 190

VIAJEROS.— Han regresado a Valparaíso don Juan de Dios Romo y señora Carmela García de Romo.

—Partió a Concepción la señora Antonia Karstulovic de Dupisin.

—Al Sur se ha dirigido don Eduardo Germain T.

—Se encuentra en ésta don Ramón Puelma.

MATRIMONIO CONCERTADO. Se ha concertado el matrimonio del Teniente 1.o de Ejército señor Luis Vásquez Olmos de Aguilera con la señorita Adriana Echegóyen Muñoz.

Hizo la visita de estilo el padre del novio, señor Agustín Vásquez Gacitúa.

RESIDENCIA.— Don Jorge Castillo Sánchez y señora Elena Izquierdo de Castillo y familia han fijado su residencia en Cienfuegos 142.

Agricultores

Para que una hacienda rinda el máximum de provecho, es necesario cultivar la tierra en debida forma y en el momento oportuno.

Con el tractor,

"Fordson"

hará usted este trabajo.

SANTIAGO

Como era de esperar, dadas las grandes simpatías con que cuenta entre nuestras familias, la gentil artista Nora Serrador, la sala de este teatro se vió completamente llena en dos dos funciones de ayer, pues además del atractivo que ofrecía la función de gala de tan simpática actriz, se estrenaba una hermosa comedia en 4 actos de C. Martínez Sierra, titulada "El corazón ciego". Una vez más ha triunfado el delicado autor de "Canción de cuna", pues su comedia de un asunto por demás interesante, agradó muchísimo desde sus primeras escena.

En cuanto a su interpretación, sólo elogios merece, ya que la Compañía Serrador Marí supo dar a la comedia una ejecución esmeradísima. Nora Serrador, encargada del personaje principal de la obra, nos dió la realidad de ser la intérprete soñada por su autor, pues supo en todo momento hacer llegar hasta el espectador todas las inquietudes del personaje; fué muy aplaudida. Los demás secundaron con acierto a la beneficiada, haciéndonos un deber mencionar a la señora Marí, señora Mendoza y señores Esteban Serrador en su corto papel E. Serrador Marí, muy correcto; chico de la Peña, muy justo y finalmente, al señor Soriano.

Hoy se repite esta misma obra en la vermouth social.

Por la noche "La locura de don Juan", una de las últimas y más celebradas comedias de Carlos Arniches.

EL EXITO DE LAS BALALAIKAS EN EL UNION CENTRAL
El programa de hoy

Un acontecimiento artístico es el que está marcando en el Unión Central la orquesta rusa de las Balalaikas.

En el Municipal la orquesta de las Balalaikas ha sido muy aplaudida. La Empresa del Unión Central, al llevar a su sala lo hizo con la confianza de que el público respondería con entusiasmo; y así ha sido, pues la afluencia de público confirma las expectativas de la Empresa. El programa de hoy es el siguiente:

I

Souvenir de Moscow. —Wienewsky-Silvestroff.

En la Iglesia.—Tchaikowsky.

Danza Española N.o 12.—Granados.

Spléndid, Mañana

Estreno del bellísimo poema romántico

La Princesa de Berania

desarrollado en una CORTE EUROPEA

Danza de los Histriones.—Rimsky Korsakoff.

La Pecadora y En el Camino de Petrogrado, canciones populares rusas.

II

Danzas populares rusas.

III

Intermedio de la Noche.—Naprawnik.

Momento Musical de Schubert.

Tpepak.—Tchaikowsky.

Canciones de Bodas.—Nassenoff.

Canciones del Volga.—Populares.

Dirección del maestro Silvestroff.

COMEDIA

Hoy en la noche se pone en escena por última vez en la temporada la preciosa opereta del maestro Lehar "La Mazurka Azul", en la que tantos aplausos cosechan la señorita Berutti y el señor González. En la vermouth se repite "La dama de frac", con la cooperación de la Jazz-Band de Lorenzo.

Mañana se celebrará en la noche el cincuentenario de "La danza de las libélulas", con reparto de obsequios a la concurrencia, tanto de platea como de galería.

Las localidades están ya en venta en la boletería.

EL CONJUNTO CRIOLLO DE PANTOMIMAS Y SAINETES

La señora Acevedo Hernández, la única cantante chilena de tonadas criollas, presentará su conjunto de bailes y pantomimas criollas en el Delicias. Pasado mañana estrena la divertida pantomima de Acevedo Hernández "Una novia por tres chauchas" y dentro de esta obra cantará las mejores canciones de su repertorio. Actuará dentro del conjunto el cantante y guitarrista criollo señor F. Páez.

Mañana daremos algunos números del programa.

HOMENAJE A PEPE VILA

Reunido algunos miembros de la Sociedad de Autores Teatrales de Chile, que patrocinan la idea de rendir un homenaje al querido y popular actor don Pepe Vila, se llegó al acuerdo de que ésta consista en una gran velada teatral, que se llevaría a cabo en la sala del Unión Central, puesta gentilmente a disposición con este objeto por la empresa Ansaldo.

Esta velada se efectuará próximamente y desde luego se busca el concurso de los elementos artísticos que participarán en ella.

Además se solicitará del señor Vila quiera tomar parte en ella, poniendo en escena alguna de aquellas obras que le dieron tanta celebridad y que constituyeron sus más sonados triunfos.

LOS PROGRAMAS DE HOY

MUNICIPAL.—Compañía de Opera.—Noche: "Wally".

SANTIAGO.—Compañía Serrador-Mari.—Vermouth: "El corazón ciego"; noche: "La locura de don Juan".

COMEDIA.—Compañía de Operetas Inés Berutti.—Vermouth: "La dama de frac"; noche: "La mazurka azul".

UNION CENTRAL.— Conciertos de balalaikas tarde y noche.

AMERICAN CINEMA.— Compañía nacional de ópera.—Noche: "Rigoletto".

Dolores de cabeza, por rebeldes que sean, los alivia instantáneamente las OBLEAS LAPPONI.

MUSICA

TEATRO MUNICIPAL

El estreno de "L'amore dei tre re"

Esta noche se estrena "Wally", ópera que ha sido concertada y será dirigida por el distinguido maestro chileno Armando Carvajal.

Es desde anoche nuestro conocido el compositor italiano Italo Montemezzi, quien antes de cumplir cuarenta años de edad, ha escrito la obra "L'amore dei tre re", cuyo argumento está basado en el poema de Sem Benelli, obra que por primera vez en Chile se ha representado anoche en el Municipal.

Es justo reconocer el interés de la Empresa en cumplir con la obligación que tiene de dar una o dos óperas nuevas en cada temporada, pero hasta cierto punto es lamentable que en esta oportunidad se haya escogido una producción que no se amolda al temperamento de nuestro público, que busca el agrado inmediato y no aquel que se obtiene a fuerza de mucho estudio.

"L'amore dei tre re" es un interesante y si se quiere vigoroso esfuerzo orquestal, pero que resulta pálido ante el gran poema trágico de Sem Benelli; apenas un boceto lírico, es desproviste de la parte cantabile armoniosa, rica en melodía, que parece desear quedarse adherida al oído apenas terminada la función. Solamente en el segundo acto, hay un momento de puro lirismo, el del dúo entre Flora y Avito, iniciado por una frase muy expresiva.

Los amantes de la sinfonía tendrán que admirar muchos detalles bellos en "L'amore dei tre re", pero los que gustan del **bel canto**, sufrirán una enorme decepción cada vez que se represente: siempre que la obra esté interpretada por el Maestro Falconi, el tenor Piccaluga, la soprano Qualiatti, el barítono Granforte y el bajo Mansueto, como lo fué anoche, tanto los primeros como los segundos aplaudirán con justicia al brillante director y demás compañeros de labor ya nombrados.

Hoy va "La Wally", delicada ópera del celebrado compositor Catalani. Los roles principales estarán a cargo de la Scacchiatti y de Piccaluga, lo que equivale a anunciar un éxito seguro.

Esta noche subirá a escena, en 37.a noche de abono, una de las obras más inspiradas del maestro Catalani, que ha sido siempre preferida por nuestro público.

Dicha obra ha sido concertada y será dirigida por el maestro chileno don Armando Carvajal, que obtuvo en Valparaíso, en compañía de los magníficos intérpretes de "Wally" uno de los éxitos más señalados en la temporada que la compañía lírica ha llevado a efecto en el vecino puerto.

He aquí lo que ha dicho uno de los colegas de Valparaíso:

"La Wally" que nos dió la compañía lírica, correspondió ampliamente a las expectativas que el público porteño había cifrado en la inspirada obra de Catalani.

Hasta hoy no habíamos oído una "Wally" como la que nos dió la distinguida soprano Bianca Scacciati.

Piccaluga, como siempre, gran cantante y correctísimo artista, supo destacar con relieves el personaje de Hagenbach. Otro tanto podemos decir de Granforte, que nos hizo una verdadera creación del Gelner.

Un Walter de lujo la señorita Gallasso, así como merece un aplauso especial el bajo Alsina y el bajo cómico Muzzio. La orquesta muy disciplinada y obediente, mereció un aplauso especial en el preludio del tercer acto, aplauso que alcanzó en parte principal de su hábil director, el maestro Carvajal. En suma, una deliciosa Wally, como pocas veces, tal vez, tendremos ocasión de oir".

Las últimas dos matinées de abono se darán el Sábado y Domingo respectivamente: los señores abonados que deseen canjear las últimas tres matinées de abono que han quedado sobrantes, por localidades para las funciones nocturnas, pueden pasar a solicitar su localidad en la administración del teatro. El valor de las tres últimas matinées será reembolsado el Martes próximo.

La compañía saldrá el Lunes para el Sur, dando dos funciones en Talca, con "Aída" y "Loreley", dos en Chillán, y seis en Concepción, con "Aída", "Barbero de Sevilla" "Manan" de Puccini, "Loreley", "Wally", "Gioconda" y una matinée con "Mefistófeles".

DESPEDIDA DEL TENOR CHILENO JOSE CABALLERO
LA AUDICION LIRICA DE HOY EN TEATRO COLISEO

Hoy se despide del público de Santiago el tenor chileno José Caballero en una función de gala que se verificará a las 9 de la noche en el Teatro Coliseo Nacional.

En este acto, al cual existe gran interés del público por concurrir, cantarán los dúos de "Aída" y "Tosca", por la soprano señorita Alicia Cuadra y el tenor Caballero.

El señor Caballero desarrollará además, un selecto programa de romanzas italianas y de estilo sur-americano.

El señor Nicanor de la Sotta Cecchi hará algunas de las mejores poesías de distinguidos autores conocidos.

Durante la velada los acompañamientos de piano estarán a cargo del maestro Aracena Infanta.

NOTICIAS CINEMATOGRAFICAS

SPLENDID THEATRE

Mildred Harris en "La primera mujer".—A las 6.30 P. M., y a las 10.30, será estrenada una extraordinaria producción de gran lujo de la afamada manufactura "Roberts Colé", obra con la que se verificará después de largo tiempo ausente, la reaparición en nuestros cines de una de las más lindas y discutidas figuras de las grandes "estrellas" de la cinematografía yanqui: nos referimos a la gran favorita Mildred Harris, celebre en el mundo entero por haber sido la esposa de Charlie Chaplin del que se separó hace más de dos años, y además por haber sido la intérprete de varias cintas que gracias a su labor artística admiraron a su belleza y distinción, fueron otros tantos éxitos.

La obra con que se verificará la reaparición se titula "La primera mujer". Su argumento, poético y divertidísimo desde el principio hasta el final, comienza como sigue:

Paul Marsh pierde confianza en la habilidad mercantil y artística de Tom Markham, cuando éste sugiere que Billy Mayo tome a su cargo el papel en un nuevo drama que sus socios van a producir. Esa noche, al llegar a casa, Marsh encuentra en su biblioteca a una jovencita tocando el violín y se entera de que la tenece a una banda de ladrones, y después de escuchar su historia, decide darle asilo y protegerla con

PROBAR NUESTROS TRABAJOS

una vez, es hacerse nuestros clientes.

TINTORERIA SUIZA

Talleres: DOMINICA 404. Sucursal: AGUSTINAS 815, al llegar a San Antonio.

Se tiñe y limpia a vapor y químicamente toda clase de ropa, por muy delicada que sea. Especialidad en lutos entregables en 24 horas. Trabajo garantido. Se atienden órdenes de provincias. Prontitud y esmero.

CASILLA 1884 — TELEFONOS 2717-3718

Gran Club de Loza Inglesa Fina

(SEMI-PORCELANA) 123 PIEZAS. PARA 18 PERSONAS

Dos números quedan disponibles en el Club N.o 2, que efectuará los primeros cinco sorteos el Sábado próximo, a las 10 A. M., en la notaría de don Mariano Melo Egaña. Aproveche usted esta oportunidad para adquirir un servicio de semi-porcelana garantida, para su hogar.

Solicite prospectos.

BANDERA 160 — CASILLA 2859 — SANTIAGO

MARCOS BAND

MUEBLES

De comedor, dormitorio, escritorio

A precios sumamente bajos, con grandes facilidades en el pago. vende:

La San Antonio

Moneda 952

FRENTE CASA MUZARD

¡Convalescientes!!

Raquíticos están sus niños, pues el remedio está a la mano. Por pocos pesos el

Gran HOTEL CONCON

le proporciona hoy excelente comida y buen alojamiento con aires puros de mar y campo a precios bajísimos. Por más datos, dirigirse a

Francisco C. Guerrero

CONCESIONARIO

Teléfono Inglés 6, Concón, Nacional, 5.—Correo: Gran Hotel de Concón

Muebles de Mimbre

OCASION.— Regios amoblados estilo "Morris", valor $ 320; hoy rebajados a $ 195; amoblados estilo "Misión", valor $ 390, hoy se realizan a $ 250; amoblados estfio inglés, valor $ 190, hoy rebajados a $ 120. Hay también lindos amoblados.

$ 39, $ 69 y $ 105

GRAN FABRICA INGLESA

San Isidro 261

RELOJERO

NECESITASE

Ahumada esquina Huérfanos

Inútil presentarse no siendo perfectamente competente.

TEATRO

UNION CENTRAL

Empresa Ansaldo, Queirolo y Cía.

Hoy Jueves 18 de Octubre de 1923

Sigue el enorme éxito de la orquesta Rusa de Balalaikas y Domras, bajo la dirección del eminente Maestro

Nicolás Sivestroff

Todos los días vermouth y noche, a las 6.30 y 9.30, con programas musicales variados por los 25 ejecutantes.

ALHAMBRA y VICTORIA

HOY: 6.30 Y 9.30

Estreno de la segunda función de la grandiosa serial de escalofriantes aventuras:

La Flecha Vengadora

episodios 4, En Rehenes; 5, La Piedra del Mensaje y 6, El ataque Nocturno. Genial creación de la intrépida actriz

RUTH ROLAND

Extra-programa:

Harold Lloyd y Bebé Daniels en VIENTO EN POPA graciosa comedia de festivo argumento.

TEATRO COMEDIA

EMPRESA ERNESTO BOUQUET

Compañía Española de Operetas INES BERUTTI

HOY JUEVES 18 OCTUBRE, HOY

Vermouth Selecta a las 6.15. Exito

LA DAMA DE FRAC

Noche a las 9.15. Por última vez

LA MAZURKA AZUL

Mañana: cincuentenario de LA DANZA DE LAS LIBELULAS. Gran acontecimiento.

AVENIDA

HOY, 6.20 Y 9.20

TRAICION

Por LUIS VICENTINI, MARIITA BRIEBA, JORGE INFANTE, IVONNE D'AIBERT, ETC.

DOMINGO:

LA ESTATUA DE CARNE

TEATRO SANTIAGO

EMPRESA ERNESTO BOUQUET

Compañía Española Moderna de Comedias Serrador-Mari

HOY JUEVES 18 OCTUBRE, HOY

Vermouth a las 6. Gran suceso

EL CORAZON CIEGO

Noche a las 9.15. Exito cómico

LA LOCURA DE DON JUAN

ATENAS

MAESTRANZA esq. MATTA

HOY: ESPECIAL Y NOCHE. Estreno en el barrio, del MATCH DE BOX

FIRPO DEMPSEY

Camiones 12 por Maestranza hasta 10 de Julio y Camión 38, por Avenida Matta.

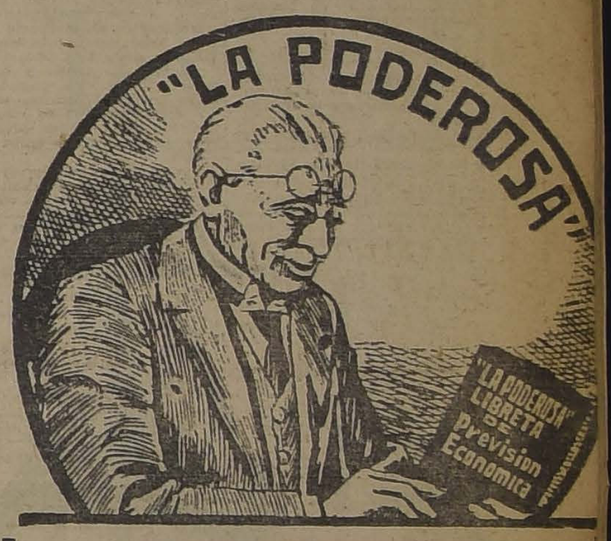

ECONOMICE TIEMPO

e inviértalo en leer las "Bases del Concurso" de "LA PODEROSA" que se publicaron en este diario el 10 de Octubre y en "El Mercurio" el Domingo 14.

1,122 PREMIOS CON 19,500 PESOS

MUY PRONTO

anunciaremos la publicación del

1.er DOCUMENTO

BONO DE PROPIEDAD

Los "Bonos de Propiedad" estarán a disposición del público en la semana próxima.

El 1.er Sorteo de estos Bonos se efectuará el 5 DE ENERO DE 1924.

BONOS DE UN PESO

Próximo sorteo: el 25 de Octubre, con 203 premios y un Premio Mayor de 5,000 PESOS.

Adquiera sus Bonos con tiempo en cualquiera de nuestras Sucursales o Agencias o en nuestra Oficina Matriz.

PEDIDOS DE PROVINCIAS

Las personas que residen en localidades donde no hay agentes de "LA PODEROSA", pueden pedir Libretas y Bonos a Casilla 2662, Santiago, enviando su valor por carta certificada o giro postal.

A todos se les enviará inmediatamente después del sorteo la lista de los Bonos premiados.

NECESITAMOS AGENTES

En vista del desarrollo que estamos dando a todos nuestros negocios, hemos resuelto aumentar la planta de Agentes.

Necesitamos personas activas que quieran labrarse dentro de la Sociedad un buen porvenir.

SI UD. NO ESTA CONTENTO

en la ocupación que tiene actualmente, escríbanos diciéndonos cuáles son sus condiciones de carácter, sus ambiciones, sus iniciativas y veremos si dentro de esta gran organización que llegará a ser la primera de Chile, podemos designarle un puesto que le permita en el futuro obtener ampliamente el logro de sus aspiraciones.

"LA PODEROSA"

TEATINOS 333

ARTEMIO GUTIERREZ Y CIA.

Gran Casa Vendemos

EN AVENIDA BLANCO ENCALADA, frente al Club Hípico, vendemos de ocasión cómoda casa de residencia y renta.

Se compone de una espléndida casa, almacén, bodega, galpones, garage. Mide 20 m., frente por 60 m., fondo.

POR EL BAJISIMO PRECIO DE $ 115,000 (Facilidades)

Más detalles y orden para visitarla en

AGUSTINAS 1125. Luis Silva Cortés y José Luis Silva

POR CUENTA DEL SEGURO

Se liquidan todas las existencias en PIELES FINAS, CRISTALES DE ROCA, MARMOLES, PLAQUEES, etc., salvados del incendio en la

PELETERIA COLON

226 — AHUMADA — 226

A MITAD DE SU VALOR Y A PRECIOS FIJOS

HOTEL HELVETIA

AGUSTINAS 978 — TELEFONO 2319

Atendido por su nuevo dueño, ofrece:

Pensión con pieza a la calle a ..... $ 400.—

Pensión con piezas internas, a ..... $ 300.—

Se da pensión a domicilio

A 120 PESOS POR PERSONA

Se hacen precios especiales para familias numerosas. Servicio rápido y puntual.

ABONOS A $ 2.50 CON VINO

IMPERIO

HOY: 6.30 Y 9.30

El notable acontecimiento dramático de la METRO CLASIC, que agotó totalmente nuestras localidades de ayer:

ORQUIDEAS NEGRAS

Obra suprema, dirigida por REX INGRAN, el gran dioso mago de la pantalla. Interpretación de la selecta constelación encabezada por Bárbara La Marr, Ramón Novarro y Lewis Stone.

Mañana

WESLEY BARRY (CANILLITA) Y LON CHANEY, EN EL VIGOROSO DRAMA DE ASOMBROSO LUJO Y TRASCENDENCIA

PAGINAS DE LA VIDA

LOS 3 MOSQUITEROS

MAX LINDER

MUY PRONTO: LO MAS GRACIOSO DEL MUNDO

PROPIEDAD DE United Artists South America

ESTADO 250

la persecución de la policía. Al efecto, la instala en casa con su hermana. Pero, a poco la protegida sorprende dolorosamente a sus protectores, enamorándose visiblemente del novio de la susodicha hermana, y una buena noche, Marsh la sorprende dando un beso al novio en cuestión... Aquí sobreviene el golpe de efecto y comienza la parte más interesante del desarrollo del argumento de esta hermosa producción destinada a encantar al público.

En la sección Selecta, a las 5.15 P. M. y primera de la noche, a las 9.30 P. M., será exhibida la gran super-producción de Thos H. Ince editada por la Paramount y titulada "El ídolo del Norte", creación magistral de la encantadora Dorothy Dalton.

SALA IMPERIO

El acontecimiento Metro Classic 1923.—"Orquídeas negras".—Las funciones de moda de ayer, de esta concurrida sala central, constituyeron un verdadero acontecimiento con motivo del estreno de la super-producción extraordinaria de la manufactura Metro Classic, titulada "Orquídeas negras".

Los detalles más sorpresivos de que puede valerse el cinematógrafo para componer una obra de méritos sobresalientes, interesante y valiosa en todos sus conjuntos, reúnense en esta cinta. El amor pasional y complejo, lleno de agitaciones y torturas, constituye el motivo principal de este drama que pronto vendrá a sacudir el corazón de tres hombres: los ojos inquietantes, los labios sabiamente graciosos y perversamente coquetos y la silueta de reina y de diosa ocultan las frivolidades de una mujer. El desarrollo del drama es variado a medida que la acción se intensifica, surgen espontáneamente diversas situaciones de interés.

La dirección de la obra es ejecutada por el célebre metteur Rex Ingram, verdadero mago de la pantalla, cuyo prestigio artístico es bastante aliciente para responder por la belleza y delicadeza de una película. La interpretación corre a cargo de Bárbara La Marr, Lewis Stone, Ramón Navarro y varios otros cuyas grandes e inimitables cualidades han sido ya admiradas en "El prisionero de Zenda".

En ambas funciones de hoy, especial y nocturna, será exhibida nuevamente esta producción extraordinaria, las que sin lugar a dudas agregarán un nuevo éxito a los con toda seguridad ya conquistados.

TEATRO ESMERALDA

"La Senda del Oregón", por Art Acord y Luisa Lorraine

Un merecido éxito obtuvo ayer en su presentación en el Setiembre y el Brasil, la nueva novela episódica de la Universal: "La senda del Oregón", interpretada por el cow-boy gigante Art Acord y por la intrépida Luisa Lorraine.

Consideramos oportuno hacer un breve resumen del argumento para que nuestros lectores se den cuenta de que se trata de algo que se aparta por completo del vulgar método de hacer series.

En los últimos días del siglo XVIII, el Presidente retirado de Estados Unidos, el ilustre Jorge Washington, echó su vista hacia el Oeste, previendo que la grandeza de su país consistiría en la adquisición de la gran porción de montañas y valles que se extendían como barrera hacia el Pacífico. Para realizar sus planes llamó a su antiguo Secretario de Estado, Tomás Jefferson, que poco después fué Presidente, y estudió con él la forma de adquirir esos territorios.

Algunos años más tarde, cuando ya España había cedido a Francia el gran valle de Mississippi, Jefferson envió embajadores a Napoleón el Grande, para tratar de la compra de la Luisiana. Fué un espectáculo extraño ver a un hombre humildemente vestido ,tratando de igual a igual con el dominador del mundo y con los galoneados nobles franceses. Una vez adquirido el territorio, Jefferson se apresuró a enviar a los entusiastas exploradores Lewis y Clarke, para que hicieran una expedición hasta el Pacífico a través del Oregón.

Las peripecias de los intrépidos exploradores, fueron realmente épicas. Los Pieles Rojas defendían a sangre y fuego lo que consideraban suyo. A ellos se hbafan unido los miembros de un sindicato inglés, entidad sumamente interesada en que los planes de Jefferson fracasaran.

Además, de Lewis y Clarke, merece en la película destacada actuación Marcos Whitman, un inspirado misionero, que se internó en el desierto como pioner d ela civilización, llevando como única arma una Biblia.

Todo este fascinante estudio histórico está diluído en una ingeniosa trama novelesca, de la cual es protagonista Art Acord.

Esta misma función se repetirá el Domingo en la matinée de los teatros Setiembre y Esmeralda.

Platea $ 3

TEATRO AMERICAN CINEMA

GRAN COMPAÑIA LIRICA CHILENA

HOY - JUEVES 18 DE OCTUBRE - HOY

RIGOLETTO

Opera en cuatro actos del maestro Verdi.

Intérpretes: Oscar Moebis — Graciela Miranda — Ludovico Muzzio — Lautaro García — Gabriel Saxton

Platea $ 3

PRECIOS: PLATEA $ 3 — BALCON $ 2 — ANFITEATRO $ 1.50

EXCELSIOR

"Especialista en corazones", por Mary Miles Minter. — En ambas funciones de la tarde y noche estrena esta regia producción Realart. Es una graciosa comedia romántica interpretada por la gentil y graciosa Mary Miles Minter.

MUNDIAL

"Los vestidos de las otras", por Mabel Ballin. — Una de las mujeres más bellas del cine, Mabel Ballin, presenta hoy este teatro en sus funciones de especial y noche; un estreno extraordinario de gran lujo y tema eminentemente social.

NOVEDADES

"Cuerpo de mujer, origen de pecado".—El estreno que se presenta en las funciones de hoy en este teatro de la calle Cueto y Avenida Portales, se titula "Cuerpo de mujer, origen de pecado", obra maestra de la First National, interpretada por la nueva Annette Kellerman, la escultural belleza femenina e intrépida nadadora Nell Shimpan, acompañada del galán Weeber Dakman.

BRASIL

"Cruces telefónicos". — En las dos funciones de hoy se estrenará la preciosa comedia "Cruces telefónicos", interpertada por Gladys Walton. Esta obra se estrenó el Viernes pasado y su éxito ha sido tan halagador que se ha repetido como obra ideal para la juventud femenina.

Otra atracción del programa es la publicación del resultado del último concurso de belleza y la exhibición de las señoritas que llevan la primera mayoría.

HIPPODROME

La función de la tarde en este coliseo es en honor y a beneficio de la Sociedad de Comerciantes y Agricultores. Se pasarán dos lindas cintas: "La rueda del vicio" y "Camino sin vuelta".

En la noche, nuevo matchs de box por las eliminatorias de la Federación Amateurs de Box de Chile.

DIECIOCHO

Hoy en sus dos funciones va el grandioso estreno presentado por The First National Circuit, "Revolitillo matrimonial", delicada obra social desarrollada en altas y elegantes esferas sociales, interpretación de la dije actriz Margarita Clarck. Además va la cinta descriptiva de la Fiesta de la Primavera de 1921; como dato biográfico, donde es reina la señorita Carmen Morandé Campino.

PEDRO DE VALDIVIA

Hoy, tarde y noche, dará este teatro la hermosa película nacional, "Traición", que, según los críticos, es la mejor producción suramericana. Esta obra es interpretada por Marifta Brieba, Jorge Infante, Alfredo Rondanelli y el gran campeón suramericano del peso liviano, Luís Vicentini.

SELECTA

El match Firpo-Dempsey. — A este popular cine del barrio Mapocho toca hoy estrenar la pelea más formidable que se ha registrado en los anales del boxeo. En la que dos verdaderos titanes luchan no tan sólo por el campeonato mundial, sino por la supremacía de dos razas y el triunfo de dos banderas.

AVENIDA MATTA

"El conde de Cagliostro". — Un acontecimiento cinematográfico será el estreno en este teatro de la grandiosa obra, cuyo título es el que encabeza este párrafo y que se llevará a efecto el Sábado próximo.

Este film, como lo hemos dicho, es una adaptación de la conocidísima novela de Alejandro Dumas, "Memorias de un médico" y está hecha por la Sasha Film en forma que ha merecido los más elogiosos conceptos de la crítica extranjera.

Otro estreno de no mepor importancia es el que se anuncia para el Domingo con la proyección de "Sangre azul y carne roja", que irá en especial y noche.

IMPERIAL

La cinta titulada "Esposa contra esposa", estrenará hoy en ambas funciones este teatro de barrio; la interpretación corre a cargo de conocidos artistas de la pantalla.

ELECTRA

"La gloria de Clementina".—Esta bellísima creación de la inolvidable intérprete de "Madame X", Paulina Frederick, es el estreno que presenta hoy en especial y noche. Su argumento y su manufactura—Robertson-Cole—a la par con su interpretación, muy buena.

AVENIDA

"Traición". — La magnífica película chilena que ha obtenido el más completo y merecido éxito, vuelve a exhibirse en las funciones de hoy de este cine. A la belleza y emoción de su argumento, se une la selección de los paisajes y sitios más pintorescos del país, que acusan una dirección artística de primer orden, y a esto debe agregarse un núcleo de intérpretes que en nada desmerecen a las más grandes figuras americanas, todo lo cual contribuye a afianzar el éxito bien merecido que ha conquistado esta cinta.

POLITEAMA

"Te querré toda la vida". — Hoy este teatro presenta un grandioso y extraordinario estreno de la prestigiada manufactura American, el conmovedor drama pasional de escenas de la vida real, cuyo título encabeza este párrafo: "Te querré toda la vida". Interpreta el principal rol la linda actriz Carmel Myers.

DELICIAS

"Cuando lloran las fieras".— Por esta vez toca a la pantalla la exhibición de una cinta que es todo un hermoso tema de observación y cuyo título es "Cuando lloran las fieras", título que habla de su argumento ya que la fiera cuando llora y se queja es que quiere decir que la derrota ha sido formidable y hecha con perfecto derecho a una caída.

PROXIMOS ESTRENOS

"El Cristiano", producción Goldwyn.— Un drama que en Nueva York ha merecido el honor de permanecer cuatro meses en el cartel del Rialto, es el que la Universal Pictures Corporation presentará en los teatros Setiembre y Brasil, el próximo Marzes. Se titula: "El cristiano" y ha sido adaptado de la famosa obra de S. Call Hayne, bajo la dirección del ilustre Mauricio Tourneur.

"El cristiano", es el más emocionante drama de amor que se haya hecho.

Un reparto de primer orden valoriza los méritos de la gran novela. Richard Dix, Mae Busch, Gareth Hughes, Phyllis Haver y Mahlon Hamilton, son los principales intérpretes.

Pasado mañana estrena el Splendid la visión moderna: "La Princesa de Berania".— Se ha fijado para el Viernes le estreno de esta bonita producción alemana, que ha sido filmada en los sitios más pintorescos de Alemania y en cuya interpretación toman parte los más destacados elementos de la U. F. A. de Berlín.

Tiene esta película ocho grandes actos plenos de palpitación y en los que hay escenas de infinita emoción.

Hay una escena en que la Princesa sabe que el oficial que ama, conspira contra su reino y el Príncipe que desea desposarla, se precipita a matarlo, después de descubierta la conspiración. En se momento la Reina anhela la sentencia; pero la mujer amante perdona, y es la mujer la que desafía a su pueblo y al acero de un Rey por salvar a un amor... Es patética esta visión, y de escenas de tan hondo romanticismo está llena la obra. Tiene magníficos interiores ,bien hechos conjuntos, sorpresas y sangrientas conspiraciones, en suma, todo lo que puede interesar.

"Las calles de Nueva York".—Como nueva cinta, esta nos ofrece el espectáculo maravilloso de la ciudad gigante, de la metrópoli que en estos momentos parece presidir los destinos del mundo.

El espectador presenciará el panorama de la gran mole de edificios de la isla de Mannatham, de su famosa Riverside, Quinta Avenida, Broadway, y pasando el Hudson llegará a Brooklin, con sus barrios célebres donde cada nacionalidad tiene su rinconcito con todas las características del terruño lejano...

PROGRAMAS DE HOY:

ALAMEDA.—Tarde y noche "La tiranía del débil".
AVENIDA.—Tarde y noche "Traición".
BRASIL.—Tarde y noche "Cruces telefónicas".
COLON.—Tarde y noche "Hedda Gabler".
DELICIAS.—Tarde y noche "Cuando lloran las fieras".
DIECIOCHO.—Tarde y noche "El revolitillo matrimonial".
ESMERALDA.—Tarde y noche "La senda del Oregón".
EXCELSIOR.—Tarde y noche "Especialista en corazones".
FRANKLIN.—Tarde y noche "Don Quijote Tiro-seguro".
HIPPODROME.—Tarde y noche "La rueda del vicio".
IRIS.—Tarde y noche "La estatua de carne".
MINERVA.—Tarde y noche "En nombre de la ley".
MUNDIAL.—Tarde y noche "Las vestidos de las otras".
ODEON.—Tarde y noche "Oh, dulce amor mío".
PEDRO DE VALDIVIA.—Tarde y noche "Traición".
SELECTA.—Tarde y noche "El match Firpo-Dempsey".
SETIEMBRE.—Tarde y noche "La estatua de carne".
ELECTRA.—"La gloria de Clementina" por Paulina Frederick.

ESPECTACULOS

Aurelio Valenzuela B. y Cía.

ESMERALDA HOY Vermouth y Noche { 1.a función de la serie Universal

PLATEA $ 1.20. GALERIA 0.50

La Senda del Oregón

por ART ACORD el cow-boy, gigante, y LUISA LORRAINE la nueva Perla White.

Las heroicas aventuras de los exploradores que se internaron en los desiertos y montañas de Oregón en lucha terrible contra los pieles rojas, fieras y elementos siniestros. Una novela llena de actos sensacionales, de lecciones de energía y de valor para cuya realizaci ón se ha necesitado hombres extraordinarios.

NAPOLEON, WASHINGTON, FEDERICO EL GRANDE, MONROE Y JEFFERSON, en momentos culminant es.

NOTA.— Se devolverá el dinero a l espectador que no guste de la película, después del primer capítulo.

SETIEMBRE - HOY Vermouth y noche La novela de Zamacois.

LA ESTATUA DE CARNE

La novela de los apasionados e idealistas del amor. Creación de ITALIA MANZINI

BRASIL: HOY Vermouth y noche. Concurso de bellezas y

CRUCES TELEFONICOS

por la nueva Mary Pickford GLADYS WALTON

DOMINGO: SETIEMBRE Y BRASIL

Programa monstruo de cuádruple atracción. "POR SALVAR SU HONOR" por CATALINA WILLAMS

BOX. Dempsey Firpo | PIRULITA en "La Reporter" | LARRY SEMON en "Dependiente de Bodega"

SETIEMBRE

"La estatua de carne".— La extraordinaria vista latina interpretada por Italia Manzini, se estrenará en las dos funciones de hoy en este teatro. Es una adaptación de la famosa novela de Zamacois, que estudia pasiones y amores imposibles. El protagonista es un hombre que mucho amó a una mujer. Esta murió y años después encontró otra que tenía un sorprendente parecido con la muerta. Sin embargo, espiritualmente no era igual y no la podía amar. Era para él como un recuerdo, como estatua de carne elevada a la memoria de la inolvidable.

ATENAS

Realizará hoy este teatro sus dos funciones con el estreno de la cinta de transcendencia deportiva que presenta la ciclópea lucha por el cetro mundial de todos los pesos, entre los colosos del ring, Jack Dempsey y Luis Angel Firpo.

Desde el comienzo de su desarrollo, la película muéstrase dotada de gran interés, presentando el entrenamiento completo de ambos campeones, para después mostrar en todas sus fases la singular contienda.

Digna de admiración es la parte filmada con el Relentisseur, la cual muestra los momentos más culminantes; los K. D. de Firpo y Dempsey, la salvada del campeón a consecuencia del feroz uppercut de Firpo y por último, del terrible K. O. que puso fin a la contienda.

Vigorice sus nervios con VITALINA y podrá disfrutar de las alegrías del vivir.

ALHAMBRA Y VICTORIA

La segunda función de la serial "La flecha vengadora", presentarán hoy estos cines en sus funciones especial y nocturna; consta esta jornada de los episodios 4. En rehenes; 5, La piedra del mensaje; y 6, El ataque nocturno.

El rol protagonista de la cinta es ejecutado por la notable y hermosa actriz Ruth Roland, estrella de reconocidos méritos interpretativos. A continuación va la comedia por Harold Lloyd, titulada "Viento en popa", graciosa cinta de festivo argumento, en la cual es secundado el protagonista por Bebé Daniels y Harry Polard.

ALAMEDA

"La tiranía del débil".— Es una película que es todo un estudio de psicología, la que estrena hoy esta sala. Con esa amenidad con que saben los norteamericanos poner a todas sus producciones, se ha tejido un argumento donde se ve lo que en verdad viene a ser la dominación del débil en la vida.

Esta obra es la que estrena hoy esta sala y se titula: "La tiranía del débil".

La interpretación es de Clara Windsor.

REPUBLICA

En las funciones especial y nocturna de hoy, este teatro dará a conocer la cinta titulada "Prueba de inocencia", delicada obra cuyo argumento presenta una hermosa y sentimental trama amorosa sobresaliendo también la magnífica presentación escénica, con fastuosos y aristocráticos salones y hermosos paisajes naturales.

RISA

Mañana: Setiembre, Brasil y Esmeralda

Las dos primeras comedias del nuevo contrato de

LARRY SEMON

"BODA ACCIDENTADA" Y "DEPENDIENTE DE BODEGA"

Además la portentosra PIRULITA en "LA PEQUEÑA REPORTER"

IRIS

"La estatua de carne". — Hoy estrena este teatro en las funciones de tarde y noche la superproducción de arte y lujo, titulada "La estatua de carne", interpretación de la hermosa, escultural y pasional Italia Manzini y del recordado y simpático Alberto Collo. Para estas funciones no valen los abonos.

MINERVA

Para las funciones de hoy, especial y noche, ofrece un extra programa de aventuras, una obra de corte sensacional, algo que emociona hasta más allá de las lágrimas y que narra una historia en la que el deber y la honradez priman sobre el cariño del padre y la ley de la sangre. Titúlase esta obra sublime "En nombre de la ley", interpretada por Ralph Lewis, secundado por Johnny Walker.

FRANKLIN

"Don Quijote Tiroseguro". — Hoy Jueves, en especial y noche estreno super Universal de aventuras: "Don Quijote Tiroseguro", por el verdadero centauro de las praderas, Jack Hoxie (Juan Centellas) que en esta cinta hace una de sus más grandes creaciones de hazañas y bravezas.

PROVIDENCIA

Constance Talmadge es una actriz que sólo basta anunciar su nombre para despertar verdadera expectación entre el público por conocer la obra que interpreta; en las funciones especial y nocturna de hoy este teatro dará a conocer la obra titulada "La mujer perfecta", en cuyas escenas esta joven y bella estrena ejecuta la más admirable de sus creaciones.

ODEON

"Oh, dulce amor mío".—En sus funciones de especial y noche de hoy se estrenará en esta sala una lindísima comedia sentimental. Nos referimos a la última creación de la encantadora actriz Elinor Field, titulada "Oh, dulce amor mío", cinta que relata las aventuras del primer amor de una pareja de muchachos matizando, como detalles magistrales, a la historia de la obra una representación teatral de "La cabaña del tío Tom", que es el disloque de la risa.

COLON

Italia Manzini en "Hedda Gabler". —Podemos afirmar que entre la producción latina de última hora, es sin duda alguna la notable super-producción: "Hedda Gabler", la gran película tomada con fidelidad del drama de Ibsen, del mismo nombre, y que tal vez es su más vigorosa producción.

La interpretación es de la encantadora actriz Italia Manzini, uno de los más bellos cuerpos de mujer en los estudios latinos. Es una superproducción.

Hoot Gibson con Elena Ferguson, en "Doble engaño".— Hoot Gibson, la más popular persona del Far-West, ha creado el tipo del cow-boy bonachón, medio pasado por agua tibia, sencillo y tímido. Pero la gente está tan mala que este hombre supermanso, al final de cada novela se transforma en un león para tomar venganza de las barbaridades que le han hecho abusando de su bondad.

En "Doble engaño", la película principal del 102.o programa de aventuras que se dará el Sábado en los teatros Setiembre y Esmeralda, es un joven dotado de un optimismo a toda prueba. Cree que todos los hombres son buenos y que siendo uno bueno, tiene que triunfar en la vida, aunque no haga otro esfuerzo que el ser bondadoso.

"El expreso del amor", creación póstuma de Wallace Reid.— Una de las últimas creaciones del más grande de los favoritos del público del mundo entero, Wallace Reid, está próxima a estrenarse, trátase de una bellísima obra Paramount, titulada: "El expreso del amor", obra llena de los más grandes atractivos tanto en su presentación, como argumento y por sobre todo en su interpretación, pues además de figurar en ella el ídolo del mundo femenino, Wallace, figuran la lindísima Agnes Ayres, inolvidable protagonista de "El fruto prohibido", y el más genial y simpático de los artistas de carácter del cine, el popular Theodore Roberts.

Esta cinta será estrenada en las funciones de gran moda del Domingo del Splendid.

Max Linder en "Los Tres Mosquiteros".— "Los Tres Mosquiteros", es una comedia de arte bajo todo punto de vista; no ta sólo bajo el punto de vista risueño y alegre, sino bajo el sentido de una correcta y exacta fotografía de las situaciones, habiendo tenido que repetir varias de ellas, hasta obtener el resultado del correcto punto de vista.

Así es que, como otras comedias, Max Linder las ha excedido no sólo en escenas cómidas sino de un perfecto golpe de vista artístico y de conexión íntima en sus escenas como lo es la novela de donde fué tomada; lo cual unido a lo completo del rol, constituye una obra de seguro éxito.

Además, Mr. Linder, el autor desempeña el rol de protagonista en la comedia, ventajosamente secundado por actores y estrellas de conocido renombre como Bull Montana y otros.

Por supuesto que Max Linder, es el favorito internacional de comedias, y autor de comedias para el cine, quien durante muchos años ha estado produciendo risas espontáneas y "Los Tres Mosquiteros" es su primera producción para la United Artists Corporation.

Por supuesto Max Linder desempeña el rol de protagonista de D'Artagan, con el nombre de "Dar-tangana", con Richardson y otros como Connie, la doncella de la Reina Nana, de la cual Dar-tan-gana se enamora perdidamente.

Esta magna joya del arte cinematográfico se estrenará próximamente en el Teatro Splendid.

IMPERIO.—"Orquídeas negras".
ALHAMBRA Y VICTORIA.—"La flecha vengadora", 4, 5 y 6 y "Viento en popa".
ATENAS.—"Firpo-Dempsey".
IMPERIAL.—"Esposa contra esposa".
REPUBLICA.—"Prueba de inocencia".
PROVIDENCIA.—"La mujer perfecta".
NOVEDADES.— Hoy, especial y noche, estrena "Cuerpo de mujer, origen de pecado".
SALA ORIENTE.— Especial y noche 'Sangre Azul y carne roja".
POLITEAMA.—Especial y noche "Te querré toda la vida" por Carmel Myers.
SPLENDID.—Hoy, 6.30 y 10.30, estreno "La primera mujer" por Mildred Harris de Chaplin. 5.15 y 8.30 "El ídolo del Norte" por Dorothy Dalton.

Las Almorranas se curan en 6 a 14 días

Se garantiza que el UNGUENTO PAZO curará las almorranas simples, sangrantes con picazón o externas, en 6 a 15 días o se devolverá el dinero. Hecho por la PARIS MEDICINE CO. St. Louis E. U.

POLVO DE ARROZ

DORINA

JUGO DE UVA

MARAMBIO

PEDIDOS: TELEFONO 2321

HERNIAS

Bragueros, elásticos, fajas con p ctas neumáticas. Piernas y br rtificiales. Aparatos ortopédicos, m etas.

ARMANDO CHAPPUIS

Unico especialista en Chile. A. PRAT 883. CASILLA (

HOY: T. ATENAS

MAESTRANZA Y AVENIDA MATTA

ESPECIAL Y NOCHE. — La lucha del siglo. por el campeonato mundial de todos los pesos:

FIRPO — DEMPSEY

El documento deportivo de más alta trascendencia registrado en los anales del boxeo mundial. Los K. D. de Firpo y Dempsey, el campeón arrojado fuera del ring y el terrible K. O. vistos con pasmosa nitidez y esmero de detalles.

REPUBLICA - Teatros - ALAMEDA

La Prueba de la Inocencia

Drama de la vida real, por LUISA DUPRÉ

La Tiranía del Débil

Drama pasional, por CLARA WINDSON

Aviso

Se piden propuestos cerradas para la amortización de la deuda interior del 3 o|o por la cantidad de cinco mil trescientos treinta y tres pesos trece centavos ($ 5,333.13) por cada trimestre, o sea un total de $ 16,000 efectivos, correspondientes al presente año.

Las propuestas se abrirán el Jueves 18 del actual, a las 3 P. M., en la Oficina d ' Director del Tesoro.

Santiago, 13 de Octubre 1923.

EL SECRETARIO

11-O.

PROPU_STAS PUBLICAS

Pídense propuestas públicas para la adquisición del siguiente mobiliario para el servicio de las escuelas fiscales del país:

1,584 Bancos centrales No 1.
396 Bancos delanteros y traseros No 2.
1,570 Bancos centrales No 3.
1,140 Bancos delanteros y traseros No 3.
600 Bancos centrales No 3.
150 Bancos delanteros y traseros No 3.
250 Estantes.
250 Pizarrones.
600 Sillas.
150 Tableros contadores.
200 Mesas.
300 Perchas con 10 ganchos.

Las propuestas se abrirán el 25 del actua., a las 3 P. M., en la Sección Almacenes de la Dirección General de Educación Primaria, donde los interesados pueden consultar bases y antecedentes.

El Director General de Educación Primaria

LA CASA MATEO DELPORTE

tiene el gusto de avisar a su distinguida clientela que hoy pondrá en realización importantes lotes de mercaderías llegadas ayer.

Han llegado telas para caballeros. Los famosos crepes de seda tan esperados, en negro, azul, etc. Tivill de seda imprimidos.

Esponjas de Algodón a $ 4.- el metro

El meior surtido que hay en plaza

NOTA: La Casa aconseja a su clientela aprovechar estos días de realización, pues parece que serán las últimas a precios bajos en vista de la enorme alza que hay en Europa y la baja del cambio chileno.

Los precios actuales son de mercaderías compradas en Enero pasado, antes del alza, y son en general un 40 por ciento más baratos que los que existen en plaza.

No olvidarse que la CASA MATEO DELPORTE es de un solo piso y está ubicada en mitad de la cuadra. en

ROSAS 1260, entre Morandé y Teatinos

CONGRESO NACIONAL

CAMARA DE DIPUTADOS

(VERSION OFICIAL)

Sesión 58.a extraordinaria en Miércoles 17 de Octubre de 1923.—Presidencia de los señores Celis y Garcés Gana.—Se abrió a las 4 hs. 11 mts. P. M. y asistieron los señores: Adrián, Vicente; Briones Luco, Carlos; Bunster, José Onofre; Cárdenas, Nolasco; Castro de, Carlos; Claro Salas, Héctor; Concha Rodríguez, Luis Ambrosio; Correa Bravo, Agustín; Correa Roberts, Hernán; Cruz, Luis V.; Duhalde, Pedro; Durán, Domingo; Edwards Matte, Ismael; Forster, Guillermo; González Canales, Luis A., González Cortés, Exequiel; Grez Padilla, Eduardo; Guerra, Jorge Andrés; Gumucio, Rafael Luis; Gutiérrez, Artemio; Herquiñigo, Alejandro; Herrera Lira, J. Ramón; Horman, Jorge; Labarca L., Santiago; Lois, Arturo H.; Marín Pinuer, Paulo; Maza, José; Medina, Remigio; Mena Larraín, Pedro; Mujica, Horacio; Navarrete, J. Manuel; Navarro Ocampo, Luis; Ortiz, Manuel J.; O'Ryan, Manuel J.; Padilla, Miguel Angel; Paredes, Róbinson; Piwonka, Alfredo; Pizarro, Bruno Sergio; Pouchucq, Roberto; Pradenas Muñoz, Juan; Recabarren, Luis E.; Rivas Vicuña, Pedro; Rodríguez Mac-Iver, Enrique; Rosselot, Alejandro; Rozas Ariztía, Luis; Salas Romo, Luis; Sánchez, Roberto; Sierra, Wenceslao; Silva Campo, Gustavo; Silva Sepúlveda, Matías; Silva Somarriva, Jorge; Tagle, Joaquín; Undurraga, Luis A.; Urrejola, José Francisco; Urzúa Jaramillo, Oscar; Valencia, Absalón; Vega de la, Ramón; Vergara V., Aquiles; Videla, Ramón Ernesto; Yrarrázaval Concha, Eduardo; Yrarrázaval Larraín, Joaquín; Yrarrázaval Smith, Miguel Luis. Los señores Amunátegui Solar (Ministro del Interior), Roldán (Ministro de Justicia e Instrucción Pública), Altamirano (Ministro de Guerra y Marina), Mardones (Ministro de Industria, Obras Públicas y Ferrocarriles), el Secretario, señor Errázuriz Mackenna y el Prosecretario, señor Echaurren Orrego.

Las actas de las sesiones 57.a y 58.a extraordinarias celebradas el Viernes 14 de Setiembre próximo pasado, se declararon aprobadas, por no haber merecido observación; el acta de la sesión 1.a ordinaria, celebrada el Martes 16 del actual, quedó a disposición de los señores Diputados.

Se dió cuenta: 1.o De un oficio del señor Ministro de Industria y Obras Públicas, con el que remite los antecedentes sobre canalización del Mapocho, que le fueron pedidos a solicitud del señor Edwards Matte don Ismael. 2.o De un informe de la Comisión de Tabla, en el que indica los proyectos de ley de la convocatoria que tienen mayor urgencia, informe que se copia más adelante. 3.o De una nota de los diputados demócratas, en el que comunican que el Comité Parlamentario de su partido ha quedado formado por los señores Róbinson, Navarrete y O'Ryan.

TABLA DE LA LEGISLATURA EXTRAORDINARIA

El señor SECRETARIO.— Se ha recibido el siguiente informe de la Comisión de Tabla:

"H. Cámara:

Vuestra Comisión de Tabla ha examinado los diferentes proyectos de ley, incluídos en la convocatoria y que se encuentran pendientes del estudio de la H. C. y estima que tienen mayor urgencia los que a continuación se indican:

1.o Proyecto sobre mejoramiento de la situación de los empleados particulares.

2.o Proyecto del Código del Trabajo. (Leyes de carácter social).

3.o Proyecto que concede personalidad jurídica a las maestranzas del Ejército.

4.o Proyecto sobre protección a las industrias nacionales.

5.o Proyecto sobre pavimentación de Santiago.

6.o Proyecto sobre pavimentación de la Avenida Yrarrázaval.

7.o Proyecto relativo a la reclamación Van der Velde.

El orden fijado anteriormente se entiende sin perjuicio de la preferencia que deberá tener el proyecto de ley de Presupuestos de Gastos de la Administración Pública para el año 1924, el que ocupará el primer lugar de la tabla desde el momento en que llegue a la H. C.

Sala de la Comisión, 17 de Octubre de 1923. —Víctor R. Celis M.—Francisco Garcés Gana. —Vicente Adrián. — Aquiles Vergara Vicuña.— Domingo Durán."

El señor CELIS (Presidente).— La tabla que acaba de leer el señor Secretario será la de las sesiones ordinarias, sin perjuicio de la preferencia que tiene la Ley de Presupuestos, que ocupará el primer lugar cuando se dé cuenta de alguno de los presupuestos informados por la Comisión Mixta.

2.—CONTRATACION DE UN EMPRESTITO DESTINADO A LA PAVIMENTACION DE LA CIUDAD DE SANTIAGO

El señor CELIS (Presidente).— Como no hay tabla de fácil despacho, si le parece a la H. C. podríamos ocuparnos durante los primeros veinte minutos del proyecto que autoriza la contratación de un empréstito para continuar la pavimentación de Santiago. Acordado.

3.—DEVOLUCION DE DOCUMENTOS

El señor SIERRA.—Si me permite el señor Presidente... Mientras llega ese proyecto voy a decir dos palabras para formular una petición.

El señor CELIS (Presidente).—Con la venia de la C. puede usar de la palabra S. S.

El señor SIERRA.—El señor Rodolfo Prieto, distinguido militar del 79, presentó una solicitud a la C., pidiendo una pensión de gracia; pero, como estos asuntos suelen demorar mucho tiempo, resulta que el señor Prieto falleció, y ahora sus hijas desean elevar una nueva solicitud. Para esto es menester que la C. preste su acuerdo para desarchivar los documentos que se acompañaron a la solicitud del señor Prieto, a fin de agregarlos a la nueva. Por esto ruego al señor Presidente solicite el asentimiento de la C. para desarchivar los documentos que se acompañaron a la solicitud del señor Prieto.

El señor CELIS (Presidente).—Si le parece a la C. se acordará desarchivar los documentos a que se ha referido el H. D. por Copiapó y devolverlos a los interesados.

Acordado.

4.—CONTRATACION DE UN EMPRESTITO DESTINADO A LA PAVIMENTACION DE LA CIUDAD DE SANTIAGO.—PAVIMENTACION GENERAL DE LAS CIUDADES DE LA REPUBLICA.

El señor JORQUERA.—La C. acaba de aprobar una insinuación del señor Presidente para poner en discusión, dentro de los primeros veinte minutos, el proyecto sobre pavimentación de Santiago.

Sabe el H. señor Presidente que pende de la consideración de una de las Comisiones, un proyecto que tiene como finalidad atender a la pavimentación de casi todas las ciudades de la República.

Por mi parte, voy a formular sobre el proyecto en debate, algunas consideraciones más o menos extensas, y por este motivo creo que ganaríamos tiempo y se haría obra de cordura si esperáramos el informe de la Comisión sobre el proyecto de pavimentación general de las ciudades de la República, presentado por el H. D. por Quillota, señor Irarrázaval, sin entrar por ahora a la discusión del proyecto que está en debate; porque, como he dicho, esa discusión va a ser más o menos larga.

Por lo tanto, me atrevería a rogar al señor Presidente, se sirviera solicitar el asentimiento de la H. C. a fin de tratar hoy de otro proyecto y no de éste, que nos haría perder el tiempo.

El señor IRARRAZAVAL (don Eduardo).— Es conveniente que S. S. tenga presente que la Comisión de Hacienda ha avanzado bastante en el estudio del proyecto a que su señoría hace referencia y que probablemente, en la próxima semana lo dejará despachado.

El señor IRARRAZAVAL (don Joaquín).— Exacto...

El señor CELIS (Presidente).—El proyecto a que se ha referido el H. D. por Concepción no está incluído en la convocatoria. Por esto no ha sido posible colocarlo en la tabla de las sesiones ordinarias, ni tampoco podemos discutirlo en la tabla de fácil despacho. Por otra parte, todavía pende de la consideración de la Comisión respectiva, y en consecuencia, no está en estado de ser sometido a la discusión de la C. Estas son las razones que me han inducido a pedir el asentimiento de la H. C. para ocuparnos con preferencia del proyecto sobre pavimentación de Santiago.

El señor JORQUERA.— Pero las comisiones de la C. pueden informar un proyecto, aunque no esté incluído en la convocatoria... Si se va a tratar de este proyecto sobre pavimentación de Santiago, creo que no avanzaremos nada; por el contrario, vamos a perder el tiempo, pues, yo tengo que formular sobre él algunas observaciones de carácter general. Yo reconozco el derecho del señor Presidente para pedir que se traten estos proyectos en la tabla de fácil despacho, pero....

El señor CELIS (Presidente).— La C. otorgó su asentimiento, hace un momento, para tratar el proyecto en discusión, porque está en condiciones de ser tratado y el otro no. Pero si S. S. cree que no es de fácil despacho, me someto al criterio de S. S...

El acuerdo de la C. fué para tratar de este proyecto en los primeros veinte minutos, por no haber ninguno anunciado en la tabla de fácil despacho.

El señor SANCHEZ (don Roberto).— ¿No se había acordado tratar sobre tabla en los veinte minutos de fácil despacho del proyecto de pavimentación de Santiago?

El señor CELIS (Presidente).—Sí, H. D.

El señor SANCHEZ (don Roberto).— ¿Y por qué no se trata?

El señor CELIS (Presidente).— El H. D. por Concepción hace presente que las observaciones de carácter general que va a formular ocupará [illegible] que se deje pendiente la discusión del proyecto sobre pavimentación de Santiago hasta que pueda ser tratado conjuntamente con el otro presentado por el H. D. por Quillota señor Yrarrázaval, sobre pavimentación de todas las ciudades de la República.

El señor YRARRAZAVAL (don Miguel Luis).—El H. D. se ha referido a observaciones que tiene que formular sobre otro proyecto, y no sobre el que está en discusión. S. S. debe limitar su discurso al proyecto que está en debate, y no hacer consideraciones sobre otro proyecto que ni siquiera está incluído en la convocatoria, cual es el de pavimentación de todas las ciudades de la República.

El señor CELIS (Presidente).— Ya había manifestado esa situación, H. D.

El objeto con que ha pedido la Mesa el asentimiento de la C. para tratar este proyecto era para ver manera de despacharlo en esta sesión, porque lo consideraba de fácil despacho; pero, en la forma en que, según se vé, va a considerarse, no resulta de fácil despacho.

El señor YRARRAZAVAL (Don Joaquín).— Y es una forma muy justificada, señor Presidente.

El señor SANCHEZ (don Roberto). — De las declaraciones que ha hecho el H. D. se desprende que sus observaciones van a ser bastante para postergar el despacho del proyecto; pero esa no es razón para no discutirlo.

El señor CELIS (Presidente).— En conformidad al acuerdo de la C., se va a dar lectura al proyecto.

El señor MENA.— Se podría evitar la lectura, ya que está repartido el proyecto impreso.

El señor YRARRAZAVAL (don Joaquín).— Que se lea, en todo caso.

El señor PROSECRETARIO.— Dice así:

Honorable Cámara:

Vuestra Comisión de Hacienda ha estudiado el Mensaje de S. E., el Presidente de la República que autoriza la contratación de un empréstito destinado a la pavimentación de las calles de la ciudad de Santiago.

La ley N.o 2,324, de 18 de Julio de 1910, autorizó la inversión de £ 500.000 para la pavimentación de esta capital. Colocado el empréstito, produjo la suma de $ 10.288,932.35 moneda corriente, con la cual se ha podido pavimentar 658,613 metros cuadrados. El costo de los metros pavimentados ha sido de $ 15.877,999.73, que se ha enterado con las cuotas que han pagado los propietarios de las calles pavimentadas.

La atención del empréstito exige un desembolso anual de £ 30,150, cantidad que se ha cubierto con el impuesto de uno por mil sobre los haberes inmuebles establecido en la ley N.o 2,324.

Esta contribución produce alrededor de un millón de pesos anuales, con lo cual se ha hecho el servicio del empréstito, sin dejar, en los dos últimos años, saldo para aplicarlo a nuevas pavimentaciones, como lo determina la ley N.o 3,435 de 18 de Noviembre de 1918.

Habiéndose agotado el recurso de las cuotas de los vecinos por la parte del valor de la pavimentación frente a sus propiedades, y no quedando por otra parte, saldo sobrante del impuesto de uno por mil después de hecho el servicio del empréstito, se hace indispensable buscar nuevos recursos que permitan continuar desarrollando la pavimentación de las calles de esta ciudad.

Obras de esta naturaleza benefician a todos los habitantes, y es justo que todos contribuyan a cubrir su valor en proporción a los servicios que reciben. En este predicamento se consulta una disposición en el proyecto para que los predios urbanos de Santiago, paguen la mitad de la pavimentación, que se ejecute en la calzada correspondiente a su propiedad y el total del pavimento de aceras.

Para satisfacer el empréstito se eleva en un tercio por mil adicional el impuesto de haberes y en un 50 o|o el valor de las patentes de vehículos.

Tomando en consideración el gravamen de un tercio por mil adicional sobre los bienes inmuebles en relación con el avalúo de la propiedad urbana de Santiago, más el 50 o|o de la patente de vehículos, se obtendrá una cantidad por demás suficiente para hacer frente al empréstito.

Vuestra Comisión de Hacienda, estimando que este proyecto es una obra de higiene, comodidad y ornato para la ciudad y que, por otra parte, se encuentra bien financiado, tiene el honor de recomendarlo a la H. C. en los siguientes términos:

PROYECTO DE LEY:

"Artículo 1.o Se autoriza al Presidente de la República para contratar un empréstito en bonos del 8 o|o de interés anual con 2 o|o de amortización acumulativa también anual, que a un tipo de colocación no inferior de 93 o|o, produzca la suma de $ 7.000.000, a fin de que atienda a la pavimentación de las calles de la ciudad de Santiago.

La colocación de estos bonos se hará por medio de propuestas públicas, y si no hubiere interesados se ofrecerán en remate público [illegible]

ley, quedarán exentos de todo impuesto fiscal o municipal.

Los propietarios de los predios urbanos de Santiago pagarán la mitad del valor de la pavimentación que se ejecute en la calzada correspondiente a su propiedad y el total del pavimento de las aceras.

Art. 2.o Elévase en un tercio por mil adicional el impuesto sobre haberes inmuebles de dicha ciudad, destinándose este aumento a satisfacer el servicio del empréstito autorizado por esta ley.

En caso que por leyes posteriores se aumente el impuesto vigente sobre haberes, se descontará, en ese aumento, el tercio por mil que se menciona en el inciso anterior.

Elévase en 50 por ciento el valor de las patentes de vehículos, destinándose este aumento al servicio del mismo empréstito.

Mensualmente la Tesorería Municipal de Santiago depositará en Tesorería Fiscal el producido del expresado impuesto de un tercio por mil y del aumento a la contribución por patentes de vehículos mencionada en el inciso anterior.

Art. 3.o Las obras consultadas en esta ley se ejecutarán previa licitación pública y su dirección técnica correrá a cargo de la Dirección del Alcantarillado y Pavimentación de Santiago; oficina que formulará las cuentas a los vecinos por la parte que, por vía de contribución, les corresponde pagar por la pavimentación que se ejecute en conformidad a la presente ley y los recibos formulados al efecto y por dicha oficina, tendrán el mérito ejecutivo y su percepción judicial se hará por la Tesorería Fiscal de Santiago.

Las cuentas de pavimentación a que se refiere el inciso anterior, devengarán el interés penal del 1 por ciento mensual a contar desde la expiración del plazo que fije para su cancelación la Dirección del Alcantarillado y Pavimentación de Santiago al remitir la respectiva cuenta al contribuyente.

Art. 4.o Quedan subsistentes las disposiciones de las leyes N.o 2,324, de 18 de Julio de 1910; N.o 3,041, de 30 de Diciembre de 1915 y N.o 3,435, de 18 de Noviembre de 1918, en lo que no fueren contrarias a la presente ley, que comenzarán a regir desde su publicación en el "Diario Oficial".

Sala de la Comisión, 20 de Julio de 1923.— Jorge Silva Somarriva.—Abraham Leckie. — J. Hormann.—A. Rosselot.—J. Villamil Concha, secretario de comisiones."

—Durante la lectura:

El señor SANCHEZ (don Roberto).—Tenemos a la mano el proyecto, señor Presidente. ¿Para qué se continúa leyendo?

El señor YRARRAZAVAL (don Joaquín). —Es conveniente que se lea.

El señor DURAN.—No tiene objeto continuar la lectura del proyecto.

El señor CELIS (Presidente).—La han pedido dos Hs. Ds.

El señor MENA.—Pero parece que todos los Hs. Ds. están ya impuestos del proyecto. De manera que conviene entrar desde luego a su discusión.

Además ya van a terminar los veinte minutos de fácil despacho, y seguramente, alguien va a reclamar de la hora.

El señor CELIS (Presidente).—Si a la C. le parece, podría omitirse la lectura del proyecto.

El señor YRARRAZAVAL (don Joaquín). —Que se lea, señor Presidente.

El señor DURAN.—Es una forma muy infantil de obstruir el proyecto.

El señor CELIS (Presidente).—Se insiste en que se lea.

—Después de la lectura:

El señor CELIS (Presidente).—En discusión general el proyecto.

El señor JORQUERA.—Cuando en alguna oportunidad anterior se puso en discusión este proyecto, tuve el honor de formular algunas observaciones para llamar la atención sobre la injusticia evidente que se hace al pretender que se acometan obras de esta naturaleza con fondos exclusivamente fiscales, cuando, por regla general, los trabajos de pavimentación en las diversas ciudades de la República se han hecho por cuenta de las Municipalidades y no del Fisco.

Es una queja que se ha venido oyendo en el transcurso de muchos años, la de que las provincias vienen contribuyendo con lo mejor de sus fuerzas, con sus fuerzas económicas principalmente, al sostenimiento de los servicios de la capital, y todas ellas permanecen, entre tanto olvidadas de los Poderes Públicos.

Sería largo e inoficioso entrar en algunas observaciones concretas sobre esta materia, pero el hecho fundamental, refiriéndome especialmente a la cuestión de que se trata, es, lo repito, el de que en la inmensa mayoría de las ciudades de la República en que se han ejecutado trabajos de pavimentación, las Municipalidades han corrido con los gastos, los han costeado, por mejor decir. Así, por ejemplo, la Municipalidad de Antofagasta pidió la autorización necesaria para la contratación de un empréstito a objeto de hacer obras de pavimentación en la ciudad, y en la ley [illegible]

Junta de Pavimentación debía vigilar la ejecución de estas obras.

El empréstito debía ser cubierto por la Municipalidad. Se pagaban las cifras que correspondían a la contribución de haberes a la Tesorería Fiscal correspondiente y esa Tesorería, con cargo a la Municipalidad, hacía los pagos respectivos.

Lo propio ocurrió respecto de la Municipalidad de Concepción.

Se pidió la autorización necesaria para contratar las obras de pavimentación; se dictó al respecto una ley y se organizó una junta de pavimentación, la que debía hacer todos los gastos del caso con cargo a un empréstito que una ley autorizaba para contratar. El total de la contribución de haberes que percibía la Municipalidad de Concepción ingresaba entonces a arcas fiscales y la Tesorería, después de pagar las cantidades correspondientes al interés y amortización de aquel empréstito, entregaba los fondos restantes a la corporación edilicia.

Y yo pregunto: ¿Por qué no se hace lo propio en Santiago? ¿Por qué va a cargar aquí el Fisco con todos estos gastos? Se me ha observado, creo que por el H. D. por Temuco, que en los casos de Antofagasta, Concepción, Chillán y otras ciudades, era el Fisco el que respondía de estos gastos, por cuanto los empréstitos respectivos se han contratado con su garantía. A esto yo respondí al H. D. en una conversación privada que a este efecto tuve con él, que sí es efectivo que el Fisco tiene en estos casos una responsabilidad última, la responsabilidad primera, la responsabilidad fundamental, corresponde a las Municipalidades, ya que el Fisco está perfectamente garantido de los gastos y de las responsabilidades en que pudiera incurrir...

El señor MENA.—Señor Presidente, parece que ya han terminado los veinte minutos, y es mejor que se pase a los incidentes.

El señor JORQUERA—No he oído a S. S...,

El señor YRARRAZAVAL (don Eduardo). —Parece que han terminado los veinte minutos...

El señeor JORQUERA.— Se me ha observado que han terminado los veinte minutos. Querría saber si es así...

El señor CELIS (Presidente). — No se ha declarado todavía por la Mesa, que han terminado, H. D.

El señor JORQUERA.— Rogaría al señor Presidente que se sirviera avisármelo en el momento oportuno.

El señor HERRERA LIRA.— ¿Por qué no se prorrogaría la hora para despachar el proyecto?

El señor CELIS (Presidente).— Hay oposición.

El señor GUMUCIO.— Si nadie reclama de la hora, el señor D. puede continuar usando de la palabra.

El señor JORQUERA.— Decía, señor Presidente, que están perfectamente garantidos los derechos del Fisco, que está suficientemente garantida la responsabilidad que el Fisco pudiera tener en aquellos empréstitos por la circunstancia de que las Tesorerías Fiscales respectivas perciben el total de la contribución de haberes, y después de retirar los fondos necesarios para el pago de los gastos del empréstito, entregan a las Municipalidades el resto. La responsabilidad fiscal de esta manera no existe; existe simplemente la responsabilidad municipal.

El señor CELIS (Presidente).— Han terminado los veinte minutos de fácil despacho.

4.— DERECHO A USAR DE LA PALABRA

El señor CELIS (Presidente).— Entrando a los incidentes, se encuentra inscrito, en primer lugar, en el libro de la minoría, el H. D. por Tarapacá, señor Cruz.

El señor YRARRAZAVAL (don Eduardo).— Le había pedido un minuto al H. señor Cruz y S. S. había tenido la bondad de concedérmelo, siempre que contara para ello con el asentimiento unánime de la H. C.

Rogaría, pues, al señor Presidente, que solicitara la benevolencia de la H. C. en este sentido.

El señor CELIS (Presidente).— Con la venia de la H. C. y de los Hs. Ds. inscritos, podría conceder la palabra a S. S.

El señor De la VEGA.— Ayer ocurrió lo mismo, y yo perdí mi derecho.

El señor YRARRAZAVAL (don Eduardo). —Deseaba tan solo, señor Presidente, hacer una pregunta al señor Ministro.

El señor CRUZ.— El H. D. por Quillota, me ha pedido un minuto y el H. señor Sierra, medio minuto; así es que deseo dejar constancia ante la H. C. que no voy a ceder mi derecho.

5.—SUPRESION DEL SISTEMA DE LA REDONDILA EN IQUIQUE.— HUELGA DE LOS TRABAJADORES MARITIMOS DE TARAPACA

El señor YRARRAZAVAL (don Eduardo).— Deseaba preguntar a los señores Ministros, cuáles son los motivos que han tenido para derogar por un decreto el sistema de la redondilla en Iquique, y advierto a SS. SS. que si las explicaciones que den sobre este particular a la H. C., no me satisfacen, daré a mis observaciones el carácter de interpelación.

El señor RECABARREN.— En lo cual

BUCKINGHAM
$ 1.80 $ 1.80
ES EL CIGARRILLO EJIPCIO
que se impone por su precio y su excelente calidad.
COMPAÑIA INGLESA DE TABACOS
21-C

CEMENTO MELON
UNICO CEMENTO PORTLAND, DE FABRICACION NACIONAL
OFRECE: ENTREGA INMEDIATA
$ 31 m. c. los 3 sacos (igual 1 barril), puesto en carro en Calera por carros completos — $ 12.20 m. c. el saco en los depósitos autorizados
ACONSEJAMOS A NUESTROS CLIENTES PREVENIRSE CONTRA FALSIFICACIONES
SOCIEDAD FABRICA DE CEMENTO "EL MELON"
CASILLA 3514 —::— AGUSTINAS N.o 1148 —::— TELEFONO INGLES 2715

de la palabra el H. D. por Tarapacá, señor Cruz.

El señor CRUZ. — Señor Presidente: En esta ocasión la representación comunista en esta Cámara, quiere ocuparse del grave momento que atraviesa la Zona Norte del país, debido a las huelgas que en Iquique, Pisagua, Junín, Caleta Buena y Tocopilla, mantienen paralizados los carguíos de salitre y las descargas de mercaderías.

Tenemos que ocuparnos, señor, de esta situación porque debido a la actitud de las autoridades uqe han negado en forma que nos encargaremos de develar, el libre ejercicio del derecho de huelga, reconocido así por todas las legislaciones del mundo, como derecho inalienable de los trabajadores para defenderse de la explotación y tiranía capitalista.

No sólo el Gobierno, sino que la opinión pública nacional ha estado conociendo de casi un mes a esta parte, todos los atropellos y vejaciones de que se ha hecho objeto a los trabajadores marítimos de Tarapacá, que hacen la huelga con el fin de defender un sistema de trabajo que ellos pidieron y el Gobierno estableció el año 1920.

Señor Presidente: Yo pregunto si puede llamarse derecho o libertad aquello de que, cuando los obreros hacen la huelga, para evitar un tanto la explotación, de que son objeto, pedir nuevas formas de trabajo, o protestar contra las crueles vejaciones de que se les hace víctima, las autoridades hagan uso de todas las medidas coercitivas que a mano tienen, como el apresar y perseguir a los huelguistas, azotarlos en las policías, allanarles sus locales, romperles sus imprentas y hacer uso de tanta brutalidad, como lo que acaba de ocurrir en Iquique.

Se ha gritado en estos últimos tiempos y en los cuatro puntos cardinales de la tierra, de que la huelga es un derecho perfecto que tienen los trabajadores para buscar todo el bienestar a que ellos aspiran, y esto ha quedado consagrado en el Tratado de Versalles por todos los países que en él estamparon su firma; sin embargo, de ese derecho no pueden hacer uso libremente los trabajadores.

Con esto ocurre lo que se pudiera hacer con un hombre que, atado de pies y manos se le dijera, al ser atacado: "tienes el derecho de defenderte, defiéndete".

Señor Presidente: ¿cómo podrán hacer uso del derecho de huelga los trabajadores, para mejorar sus condiciones de vida, pedir aumento de salario, menos horas de trabajo, mejor trato, un nuevo sistema en la ejecución de la labor, en fin, tantas cosas que el obrero aspira y que puede obtenerlo por la huelga, si tan pronto como empieza a ejercitar este derecho, las autoridades, como el Intendente, el Prefecto y el Gobernador de Iquique, hacen apresar a los huelguistas que trafican por las calles, los hacen azotar cruelmente, con el objeto, no hay duda, de arrancarles la declaración que volverán al trabajo, como les ha ocurrido a los obreros Manuel Jara, Luis Saldivia y Emiliano Carvajal, que fueron detenidos el 9 de Octubre por el delito de repartir manifiestos en la calle, los que, una vez en los calabozos, fueron cobardemente azotados, cuyas lesiones pudo constatar y certificar el doctor municipal señor Elguín?

¿Cómo podrán hacer uso de ese derecho, si mientras los obreros lo ejercitan, la policía ordenada por el Intendente y con el pretexto de buscar bombas y dinamitas allanan el local donde éstos se reunen, se les flagela, se les apresa en masa, se les secuestran todos los carteles, manifiestos e impresos y a golpes de martillo se les rompe su imprenta, como ocurrió en Iquique, el 5 de Octubre y cuyos telegramas conoce ya el Gobierno?

¿Pueden hacer uso del derecho de huelga los obreros, cuando el Intendente de la provincia, de Tarapacá pone en estado de sitio la ciudad por medio de un bando que es absolutamente arbitrario e ilegal?

La prensa de Iquique, al menos la que he leído, en estos últimos días, no ha publicado, quizá para evitar la demostración del delito, que este bando constituye el texto de él. Estoy seguro, que el Gobierno tampoco lo conoce. Y yo sé de él por referencias de este telegrama, que paso a leer, que me dice así:

"Diputado Cruz. — Santiago. — El Intendente de la provincia publicó aparatosamente un bando en el cual ordena a las autoridades de la provincia, presten decidido amparo a la libertad de trabajo, de los obreros que quieren volver a las faenas portuarias, encargando expresamente reprimir la acción de supuestos subversivos y, además, que alejen a los agitadores de oficio de los centros de trabajo impidiendo todas sus actividades encaminadas a mantener el estado de huelga. En el mismo bando ordena a la Prefectura de Policía, preste todo concurso al Gobernador Marítimo a fin de hacer respetar las resoluciones que adopte. Igualmente hace saber a los **agitadores de oficio**, que son los causantes de huelgas injustificadas, que sus actividades serán enérgicamente reprimidas, pudiendo irse a trabajar a otros puertos. Termina ordenando al Prefecto que aprese a los oradores que inciten a la huelga o injurien, disolviendo por la fuerza toda reunión si continúan".

Después de la lectura de este telegrama voy a molestar al señor Ministro del Interior, para que se sirva pedir telegráficamente el texto del decreto, si no lo tiene y que el Intendente publicó en bando. No hay duda que esta pieza será interesante para comprobar la extralimitación de las facultades que la Constitución no da a ese señor como Intendente ni a nadie, cualquiera que sea su categoría de autoridad.

Señor Presidente: Cuando a los obreros se les coerciona en esta forma; cuando a ellos, tan pronto declarados en huelga se les persigue como a fieras, se les apresa, flagela y mata; se les allanan sus locales, se les secuestran sus manifiestos donde ellos escriben demostrando la justicia de su movimiento; cuando por las propias manos de la policía se les destrozan sus imprentas, ¿puede decirse que están en condiciones de ejercitar libremente el consagrado derecho de huelga?

Los casos que he señalado, con fechas precisas son absolutamente ciertos y estoy seguro que las noticias quedan pálidas ante la realidad.

Conozco, señor Presidente, la región salitrera, como dice la expresión vulgar, palmo a palmo; sé cómo se procede allí y conozco de cerca algunas autoridades que allí están actuando y esto me da la autoridad moral suficiente para decir en esta C. y al país que los hechos que estoy denunciando son absolutamente ciertos y creo que no habrá aquí ni fuera de aquí una persona que tenga la suficiente audacia de desmentirme.

Señor Presidente: en la región del salitre siempre se manejó al trabajador como a esclavos, se les negó y se les niega aún el derecho de pensar libremente, el derecho de emitir sus opiniones y cuando se niegan estas facultades que constituyen las bases fundamentales del derecho humano, ¿qué otras cosas, qué otros atentados a la libertad no van a cometerse?

La situación que han vivido y aún se les quiere hacer vivir a los trabajadores del salitre, es de profunda tiranía, de oprobiosa esclavitud; y ella, no hay duda señores gobernantes, ha de perdurar hasta que el pueblo no repita y materialice las expresiones del carnicero Legendre, que en la Revolución Francesa, encabezando dos columnas de jacobinos forzó la entrada de las Tullerías, para decirle a Luis XVI: "Señor, sois un pérfido, nos habéis engañado siempre, nos engañáis todavía: pero tened cuidado porque la medida está llena".

El señor EDWARDS MATTE (don Ismael). —¿Y quién sería nuestro Luis XVI en la actualidad?

El señor RECABARREN.— ¿Y quién el carnicero?

El señor CRUZ.— El pueblo es el carnicero y el Gobierno Luis XVI.

El señor EDWARDS MATTE (don Ismael). —El país tomará nota de la declaración de S. S., que por venir de los bancos en que S. S. se sienta, tiene prestigio y eficacia ante nuestros conciudadanos, especialmente entre las clases populares, que todavía puede que confíen en las promesas que S. S. echa de menos, hoy día, en el terreno de las realidades.

El señor CRUZ. —Yo creo que tan malos han sido los Gobiernos anteriores como el actual, que se rodean de elementos que explotan los sentimientos del pueblo.

Esos elementos, por lo demás, no están en uno u otro sitio determinado; esos elementos, como lo ha dicho también S. S. en sesiones pasadas, son los defensores de los intereses creados, que, a fuerza de golpes y de sangre, que a fuerza de brutalidades ejercen todas las tiranías.

Señor Presidente: Tengo aquí a la mano "El Despertar" de Iquique, órgano de los trabajadores de Tarapacá, que en todas sus ediciones trae la relación circunstanciada de los hechos y que quiero leer para que se sepa si es cierto o no que los trabajadores han desconocido el derecho de autoridad, como me decía ayer en una conferencia privada que tuve con el Ministro de Guerra y Marina sobre la materia que en estos momentos trato.

Voy a leer algunos párrafos de estos diarios:

"La autoridad marítima o sea el gobernador señor Enrique Spoerer continuando con una persistencia digna de mejor causa en fraguar un atentado a las conquista del proletariado marítimo ha persistido en calumniar al Gremio de Jornaleros y Estivadores Marítimos ante el Gobierno, imputándosele propósitos de perturbación de las labores de la bahía.

A toda la ciudad y a toda la provincia consta con entera evidencia que tales propósitos no han existido en ningún momento por parte de los gremios aludidos y que, por el contrario, ha sido la propia autoridad, el mismo señor Spoerer quien ha venido provocando conflictos con pretectos no sólo ridículos, sino que hasta criminalmente condenables para hacer aparecer una intención que no ha existido por parte de los marítimos.

Felizmente dada la sobrada razón que ha existido para estos gremios al oponerse a las medidas disciplinarias o atentatorias que el gobernador ha tratado de imponerles, esos conflictos han terminado con sonados triunfos de los trabajadores, dejando a la autoridad en un pésimo pie moral.

Como buen conservador, el señor Spoerer no se ha quedado satisfecho con los resultados de sus provocaciones y ha continuado impertérrito tratando de producir nuevos conflictos a fin de lograr obtener que el sistema de redondilla que tan mal le cae al capitalismo embarcador de salitre, llegue a ser derogado por el Gobierno, lo cual significa obligar a los trabajadores para que vuelvan a servict mados por las vergonzosas explotaciones en el grado que lo fueron en tiempos que no existió el sistema de redondilla.

Hoy no ha tenido el señor Spoerer ningún pretexto que pudiera estimarse lógico para provocar ese objetivo perseguido; pero en cambio ha echado mano de un detalle que constituye un atentado a la libertad que todos los ciudadanos tienen de sustentar la idea que le venga en gana, siempre que no obren de hecho contra la seguridad interior del Estado.

El señor Spoerer se ha valido de la circunstancia que el obrero Francisco Miranda, jornalero, es miembro de la Asociación Obrera conocida con la denominación de Trabajadores Industriales del Mundo, (I. W. W.), para considerarlo sin derecho a ganar el pan en las faenas en que lo ha acostumbrado desde hace numerosos años y en las que su conducta como obrero honrado no ha tenido jamás que ser puesta en duda.

¿Pero que le importa al señor Spoerer que un ciudadano sea cumplidor en su trabajo si en cambio sustenta ideas de otro orden ... diferente a las que sustenta el señor Spoerer y junto con él, en íntima comunión, el capitalismo salitrero?

Existe en nuestra constitución perfectamente garantido el derecho de Asociación, el cual está establecido con entera claridad en el número 6.o del inciso 6.o (Art. 10) antes 12 del derecho público, y está ... fundamentalmente no está limitada por excepción de ninguna naturaleza, ni puede ... tarlo por ley o decreto ... de ninguno porque estos ... por debajo de la Constitución. Cualesquier ley o decreto que destruya el espíritu de la Carta Fundamental es nula de hecho. ¿Conque facultad entonces, el señor Spoerer, la Dirección del Territorio Marítimo o el Ministro, se permiten suspender el derecho de que Miranda pertenezca a la Asociación que le venga mejor en gana?

¿Desde cuando está sujeta esta facultad a los caprichos o interpretaciones antojadizos que quieren darles los ciudadanos que ... gos de autoridades, ... estas grandes o chicas?

Semejante atentado al derecho de asociación, es pretender que la humanidad vuelva a los tiempos neronianos en que los cristianos, que por supuesto pensaban de modo diferente con el paganismo, sean colgados en las cruces contemporáneas, que no otra cosa significa pretender negar el derecho de trabajo y por tanto el sostenimiento de su vida a los que no piensen con el régimen que domina. Vemos pues que el señor Spoerer, el Director del Territorio Marítimo y el Ministro, a pesar de ser cristianos, son los nuevos Nerones que sacrifican condenándolos a morir de hambre a los que no se someten al dogma capitalista y a tener fe y unción en un régimen que está basado en las leyes del presente. Es una intolerancia inquisitorial la que tratan de imponer las autoridades mencionadas y este constituye un crimen punible a todas luces.

No conocemos el texto del decreto gubernativo que se permite ilegalmente impedir que trabajen en las faenas marítimas los que militan en la institución denominada I. W. W., pero como tal prohibición está reñida con la Constitución, el decreto de marras es nulo de toda nulidad.

La absurda medida tomada contra el obrero Miranda ha provocado la solidaridad de todos los trabajadores marítimos y de la ribera. Y es lógico. Más que lógico, era de su deber, puesto que permitir una medida de tal naturaleza habría sido sentar el más funesto precedente atentatorio a la libertad y dar lugar a que mañana se impusiese otra medida más indigna de todo germen de libertad republicana.

La huelga se ha generalizado a todos los gremios de la bahía y ribera, habiendo cesado en sus labores los jornaleros, estibadores, lancheros y cargadores marítimos, agravándose con la disposición del Gobierno que suprime el trabajo a la redondilla y autoriza a las casas embarcadoras para organizar por su cuenta las cuadrillas."

Como se vé, en los párrafos que he leído no se pone en peligro el principio de autoridad; nada que constituya subversión como se me ha dicho y muy al contrario, si subversión existe, ella ha sido practicada por el Gobernador Spoerer, desde el momento que desconociendo los principios republicanos de nuestra Carta fundamental, que en el párrafo tercero, inciso 6 del artículo 10 establece, suspendió al jornalero Francisco Miranda,—obrero muy sobrio y tranquilo, de muy buenas costumbres, porque lo conozco y de lo que digo respondo,—por el hecho de ser miembro de la organización obrera Trabajadores Industriales del Mundo (I. W. W.).

En los tiempos que corremos ¿es posible que se suspenda de sus labores a un obrero porque pertenece a una organización que no está de acuerdo con las doctrinas filosóficas, religiosas o políticas del capataz, patrón o Gobernador marítimo?

La suspensión de las labores en la bahía de Iquique se debe a que el obrero Francisco Miranda fué arrojado de las faenas marítimas porque pertenece a la I. W. W. Ese es el primer chispazo de la huelga actual, la que es muy justificada porque los obreros no deben aceptar, en estos momentos históricos en que vive el mundo, un principio que ya están muy lejanas las épocas en que pudo practicarse, como es el negarles el derecho de asociación, la libertad de sustentar las ideas que se les ocurran y de emitir libremente su pensamiento; porque tolerado ese atropello a los derechos más fundamentales de un hombre, sería aceptar después el atropello al derecho de todos.

Observen el señor Presidente y todos S. S., desapasionadamente el caso y llegarán al convencimiento que el atropello es inaceptable y la huelga absolutamente justificada.

La paralización por los hechos que relatamos, despertó en el Gobernador Spoerer la sed de venganza, el interés de ejercer represalias y por otra parte necesitaba justificarse ante el Gobierno. Pidió que se pusiera en práctica el decreto de 1921 firmado por el Ministro de la época, señor Héctor Arancibia Laso, que ordena suspender el sistema de trabajo a la redondilla, que ha sido resistido fuertemente por los trabajadores y que debido a esa resistencia no había sido practicado en Tarapacá. El Gobernador marítimo pidió la abolición completa del sistema de trabajo a la redondilla en informes que creo han de ser una rotunda negación de la verdad. Al decir esto me baso en las explicaciones que me daba el señor Ministro de Guerra en la conversación, que como dije, ayer sostuvimos.

Yo estoy seguro que nunca nadie podrá probar, porque no lo han probado hasta hoy, las inconveniencias del sistema de trabajo a la redondilla, tal como estaba establecido en Tarapacá y Antofagasta antes del decreto Arancibia Laso; pero desgraciadamente para los obreros, son los señores del salitre los que han pedido insistentemente la abolición de este sistema de trabajo y el Gobierno, pues, **como siempre no va a contemplar primero el interés de tres o cuatro mil trabajadores, desoyendo el imperioso pedido de una docena de poderosos industriales, quienes saben agradecer generosa y largamente los servicios que se le hacen.**

Se han inventado pretextos para disimular el pedido de los salitreros; se ha provocado a los obreros continuamente a la huelga,—y el campeón de estas provocaciones ha sido el actual Gobernador Marítimo de Iquique,— con el fin de responsabilizar de estas paralizaciones a los obreros y a su sistema de trabajo a la redondilla, a fin de lograr el objetivo que se busca, que no es otro sino el de satisfacer el insistente pedido de los salitreros de abolir este sistema de trabajo.

Ya en dos ocasiones me he preocupado de esto mismo; he demostrado con la claridad que acostumbro, el por qué los obreros pidieron el sistema de redondilla y el por qué los salitreros lo resisten y creo que si hubiera necesidad lo volvería a repetir.

Para poder conocer y seguir preocupándome yo, y creo que también lo harán otros colegas, de esta materia, quiero pedir al señor Ministro de Guerra todos los antecedentes que tuvo en vista para suprimir el sistema de trabajo a la redondilla en el puerto de Iquique, donde se había declarado por el Gobierno que por el momento se dejaba sin efecto para ese puerto el decreto del año 1921.

Seguidamente que declare el señor Ministro si autorizó la separación del obrero Francisco Miranda, por pertenecer a la organización obrera I. W. W., y si ha autorizado, en virtud de que facultades legales lo hizo.

Que nos diga también el señor Ministro, qué gestiones ha iniciado el Gobierno para resolver el actual conflicto obrero de los puertos de Tarapacá.

Yo confío en que el señor Ministro ha de traernos todos estos antecedentes en una próxima sesión y desde aquí, si es posible, procurar una resolución que evite la suspensión ya tan prolongada de las faenas marítimas de algunos puertos salitreros.

Con respecto a los atropellos efectuados en Tarapacá con los obreros quiero levantar una fuerte protesta, porque no es posible, señor Presidente, que estas cosas se estén repitiendo continuamente y no tengan una sanción dura y severa si efectivamente el Gobierno no comparte la responsabilidad con los autores de esos atropellos.

En muchas ocasiones hemos hecho denuncios por atropellos, en esta Cámara, y los señores Ministros pidiendo antecedentes a los mismos funcionarios acusados nos contestan que nada ha ocurrido exhibiendo largos telegramas de descargos escritos, como decía, por el mismo autor de los atropellos.

Si la voz nuestra, si la voz de los Diputados que traen hasta la Cámara estos denuncios, nada vale, porque somos desmentidos con un simple telegrama que el delincuente, digamos así, envía al Gobierno, hemos de declarar que estamos de más en estos puestos.

Yo creo que el señor Ministro en esta ocasión debe mostrar sus energías para castigar severamente a los trasgresores de la ley, a los que se han extralimitado en sus facultades, a los que abusando de su investidura de autoridades han cometido verdaderos crímenes contra gentes.

Pido al señor Ministro del Interior que me conteste a los denuncios que he hecho y que vuelvo a repetir:

Se ha apresado a numerosos obreros por la policía por el hecho de mantenerse en huelga, pretextando que pretendían coartar la libertad de trabajo. El 5 de Octubre se allanó el local donde se reunían los huelguistas marítimos, se apresó a 40 trabajadores y el Prefecto Spoerer por su propia mano y ayudado por personal de su mando, empasteló la imprenta de esos obreros.

¿Se ha hecho alguna investigación a este respecto?

El señor Ministro nos dirá.

Después quiero preguntarle al señor Ministro cuál es la razón de que se hayan enviado a los puertos salitreros dos buques de guerra.

Creo que mientras el señor Ministro no nos conteste estas preguntas sería inútil avanzar en este terreno.

El señor EDWARDS MATTE (don Ismael). —¿Quiere permitirme S. S. una interrupción?

Aparte de los interesantes datos que ha solicitado S. S., podría pedir también que se investigaran los antecedentes que tuvo en vista el Gobierno para nombrar al capitán Souper prefecto de policía en un puerto de la importancia de Iquique. En esa investigación se podría establecer la opinión que el capitán Souper merecía al comando del Regimiento donde servía.

Yo rogaría a S. S. que quisiera apoyar esta petición que yo formulo en el sentido de que el Gobierno nos informe sobre los antecedentes que abonaron el nombramiento del capitán Souper para la prefectura de policía de Iquique.

Y es de esperar también que el Gobierno, al contestar, esta vez no se asile sólo en aquello que tantas veces hemos oído en la C., cuando se dice que son facultades privativas del Ejecutivo el nombramiento de los funcionarios de esta índole.

El señor AMUNATEGUI (Ministro del Interior).—El H. D. por Pisagua ha hecho graves cargos al Intendente de Tarapacá por la conducta que este funcionario ha observado durante la huelga que aun existe en aquella provincia, y lo ha acusado de haber allanado indebidamente el local de la I. W. W. y de haber ordenado, o bien tolerado, que se flagelara a numerosos obreros apresados con motivo de esta huelga. Ha acusado, además, S. S. al Intendente de Tarapacá por el hecho de haber dictado un bando en que desconocía los derechos más elementales de los ciudadanos, como son el derecho de reunión y el de libre palabra.

Me parece que los datos que ha recibido S. S. son inexactos. El Intendente de Tarapacá ha respetado, en todo momento, los derechos de los ciudadanos, tanto el de reunión como el de libre palabra. Se ha limitado a dar instrucciones a la policía y creo que los diarios han publicado los telegramas enviados a este respecto, para el resguardo del orden público, y para que diera cuenta a la justicia ordinaria de todos aquellos hechos penados por el Código Penal, como son las injurias a las autoridades, las calumnias, etc., sin tratar de suspender las reuniones que tienen derecho de celebrar los ciudadanos, y sin tratar de apresarlos por actos que juzgara únicamente la policía.

Estos hechos han quedado plenamente comprobados.

El señor GUMUCIO.—¿Con qué han quedado comprobados, señor Ministro?

El señor AMUNATEGUI (Ministro del Interior).—En vista de que el bando del Intendente había sido mal interpretado, este funcionario hizo algunas publicaciones para precisar el alcance de las palabras contenidas en ese bando. Y por medio de telegramas, el Intendente ha puesto estos hechos en conocimiento del Gobierno.

El Intendente ha vuelto a repetir a las autoridades policiales que de él dependen que no deben disolver las reuniones públicas y que deben limitarse a poner en conocimiento de la justicia ordinaria de Iquique los hechos que, a su juicio, sean penados.

Esto es lo que ha hecho el Intendente.

Respecto del allanamiento de la institución denominada I. W. W., debo decir que esto se hizo con orden judicial.

El señor GUMUCIO.—¿Quiere permitirme una interrupción, señor Ministro?

El señor AMUNATEGUI (Ministro del Interior).—Muy bien, H. D.

El señor GUMUCIO.—Yo he leído "La Patria" de Iquique, del 5 de Octubre; y allí se dice que no sólo se allanó a la I. W. W., sino también el local del gremio de jornaleros.

Ese allanamiento se hizo por orden judicial, pero se agrega, señor, que esa orden fué solicitada por la policía por mandato del señor Intendente. Sería necesario que S. S. nos trajera los antecedentes que tuvo el Intendente para ordenar que la policía solicitara esa orden.

El señor AMUNATEGUI (Ministro del Interior).—La Sección de Pesquisas tuvo informaciones de que en ese local se guardaban explosivos con fines subversivos y, en vista de esa información, que a la policía inspiraba completa confianza, se solicitó del juez la orden de allanamiento.

El señor GUMUCIO. — Y fueron tomados presos 34 obreros, todos los cuales fueron puestos inmediatamente en libertad por el juez, porque no había motivo para procesarlos. Y es claro que si hubiera habido algún antecedente en contra de esos obreros, el juez les habría instruído un proceso inmediatamente. En lugar de eso, como he dicho, el juez los puso inmediatamente en libertad, lo que demuestra que se trataba sólo de una arbitrariedad del Intendente.

El señor AMUNATEGUI (Ministro del Interior).—La policía está en el deber de poner en conocimiento de la justicia todos aquellos hechos que, a su juicio, sean una amenaza para el orden público.

El señor GUMUCIO.—¿Y también de llevar presos a los obreros sin motivo?

El señor AMUNATEGUI (Ministro del Interior).—Según telegrama del Intendente, se encontraron en el local allanado a que se había referido la Sección de Pesquisas.

El señor GUMUCIO.—¿Y cómo el juez puso en libertad inmediatamente a los obreros?

El señor AMUNATEGUI (Ministro del Interior).—En primer lugar, el juicio humano es falible.

El señor EDWARDS MATTE (don Ismael). —Sí, lo es...

El señor AMUNATEGUI (Ministro del Interior).—No es posible suponer que todos los funcionario, por el hecho de ser tales, son infalibles.

El señor GUMUCIO.—Pero a Intendentes tan sumamente falibles no es posible mantenerlos en sus puestos.

El señor AMUNATEGUI (Ministro del Interior).—Todo eso será muy gracioso; pero la verdad de las cosas es que un Intendente está obligado a mantener el orden público y a tomar todas las medidas que conduzcan a ese fin.

El señor RECABARREN.—Y a provocar desórdenes.

El señor CELIS (Presidente).—Ruego al H. D. no interrumpir al señor Ministro del Interior.

El señor AMUNATEGUI (Ministro del Interior).—Y creo que en todos los bancos de esta Sala habrá la misma opinión, porque ... de una corporación respetable no pueden ... que aceptar que uno de los primeros deberes de la autoridad pública es mantener el orden.

El señor GUMUCIO.—Una cosa es ... el orden público y otra cosa lo hecho por el Intendente de Tarapacá para mantenerlo. El señor Ministro simplemente se ha limitado a hacer afirmaciones que no ha aprobado. Si fueran hechos que le consten a S. S., sería distinto: prestaríamos fé; pero S. S. se limita a transmitirnos lo que dice el Intendente de Tarapacá.

¿Cómo vamos a aceptar como verdad ... cusa lo que transmite o manda el Intendente, cómo vamos a creer que esos son hechos probados?

El señor BRIONES LUCO.—Y S. S. ... como verdad todo lo que dice el Obispo de Tarapacá en su diario "La Patria".

El señor GUMUCIO.—Yo pido que los hechos se investiguen, que se haga luz...

El señor BRIONES LUCO.—Es mucho más respetable la palabra del Intendente que lo que dice el diario "La Patria".

El señor MENA.—En estas cosas son respetables las opiniones de los unos y de los otros.

El señor GUMUCIO.—El señor Ministro del Interior no hace otra cosa que transmitir lo que dice el Intendente; pero el señor Ministro no ha comprobado nada. Yo pido comprobación...

El señor GARCES GANA (Vice-Presidente). —Yo llamo al orden a los señores Ds. y les pido no interrumpan.

El señor AMUNATEGUI (Ministro del Interior).—El Ministro del Interior tiene que buscar informaciones en las autoridades, que son sus agentes inmediatos

El señor GUMUCIO.—Pero no ha investigado nada S. S...

El señor AMUNATEGUI (Ministro del Interior).—He recibido de Tarapacá informaciones telegráficas de las autoridades.

El señor MENA.—El señor Gumucio dice que S. S. no ha investigado nada, lo que es otra cosa.

El señor DURAN.—Yo creo que en esto de la acusación del Intendente de Tarapacá pasa lo que ocurrió con cierto telegrama enviado de Angol por cierto ciudadano que se decía víctima de ataques de ciudadanos que figuraban en filas de la Alianza Liberal.

Hechas las investigaciones por el comandante de policía, se estableció que era un mismo quiltro el que molestaba.

El señor GUMUCIO.—Pero se hizo investigación. Yo pido que también ahora se haga investigación y no que se traigan como documentos probatorios los telegramas del Intendente que son su propia defensa.

El señor YRARAVAZAL (don Joaquín). — Y que no se nos venga a leer bandos que no entienden y que en seguida hay que aclarar.

El señor BRIONES LUCO.—Eso prueba la sinceridad y la rectitud del Intendente.

El señor GUMUCIO.—Recuerde S. S. que yo demostré en otra ocasión que el actual Intendente de Tarapacá engañó al Gobierno, y esto lo demostré con documentos que no fueron contradichos.

El señor BRIONES LUCO.—Así lo creyó S. S.; pero no lo consiguió.

El señor GUMUCIO.—A los antecedentes que yo leí, S. S. no pudo agregar nada.

6.—INCLUSIONES EN LA CONVOCATORIA

El señor SECRETARIO.—El señor Medina Neira solicita que se dirija oficio al señor Ministro del Interior, pidiéndole que se sirva recabar de S. E. el Presidente de la República su inclusión en la convocatoria de las solicitudes particulares de gracia.

—El señor Marín Pinuer pide que se dirija oficio al señor Ministro del Interior solicitándole que se sirva recabar de S. E. el Presidente de la República la inclusión en la convocatoria del proyecto sobre Matadero Modelo de Santiago.

—El señor Grez Padilla solicita que se dirija oficios a los señores Ministros de Justicia y de Industria y Obras Públicas, pidiéndoles que se sirvan recabar de S. E. el Presidente de la República la inclusión en la convocatoria de los proyectos sobre mejoramiento del río Valdivia, y sobre funcionamiento de la Corte Suprema.

El señor GARCES GANA (Vice-Presidente). —Se dirigirán los oficios correspondientes.

El señor AMUNATEGUI (Ministro del Interior).—Con mucho agrado transmitiré, por mi parte, al Presidente de la República los deseos del H. D.

7.—HUELGA DE TRABAJADORES MARITIMOS EN TARAPACA

El señor CRUZ.—No he hecho cargos directos por la prisión de ciudadanos, allanamiento y quebradura de la imprenta de los obreros al Intendente de la Provincia; yo he dicho claramente que el Prefecto de Policía ha apresado a obreros por su propia mano, que el Prefecto de Policía, como me dicen en el telegrama que me han enviado, quebró la imprenta y no hay duda que si este atropello ha sido cometido por el funcionario que está bajo las órdenes inmediatas del Intendente, a éste también le cabe responsabilidad.

El cargo directo que he hecho al Intendente, es el que se refiere al decreto que dictó y que publicó en bando y que coartaba todas las libertades ciudadanas y de las propias expresiones del señor Ministro se desprende, que ese bando coartaba las libertades públicas, ya que nos dice que cuando al Intendente se le comunicó que respetara la libertad de los ciudadanos, ese funcionario rectificó su bando, lo que está revelando que el Intendente de Tarapacá se había extralimitado en sus facultades y hubo de rectificar todo lo que había hecho.

En seguida, señor Presidente, creo cumplir con mi deber al pedir una severa investigación de estos hechos; yo soy el primero en reconocer, que en las huelgas, en las agitaciones obreras, la policía tiene amplias facultades para amparar el derecho de todos y que está en la obligación de ponerse frente a las fábricas y muelles para impedir que los trabajadores coarten el derecho al trabajo de los que quieran hacerlo e impedir que los obreros asalten las fábricas y rompan vidrios, ese es el papel de la policía; pero creo que la policía no tiene derecho de atropellar a los trabajadores en la forma que lo ha hecho no sólo en Iquique, sino en Valparaíso y en el mismo Santiago; no tiene facultad la policía de llevar preso a nadie por el hecho de estar en huelga y andar en la calle; creo que la policía no tiene la facultad de impedir que los obreros trafiquen libremente; la policía tampoco tiene facultad para apresar así no más a los ciudadanos, con un pretexto cualquiera, a los ... como ocurrió en el local que se allanó, donde se destrozó la imprenta de los obreros. Se llevaron a treinta y nueve obreros presos, y como decía el H. señor Gumucio, esos obreros, cuando se reconoció que no tenían ninguna responsabilidad, fueron inmediatamente puestos en libertad por el juez que entendió en el asunto.

Eso de que se hayan encontrado bombas y dinamita, es un antiguo cuento inventado muchos años aquí, para perseguir o denunciar a elementos obreros que se dicen subversivos y no solamente aquí, sino en diversos países, se ha echado mano de estos mismos recursos.

Cuando se quiere apresar a masas de trabajadores, atropellándoles todos sus derechos, cuando se quiere tener pretextos para cometer un crimen como el que se acaba de cometer en Tarapacá, se dice que se han tenido noticias de haber bombas y dinamita en los locales que se pretende asaltar y así se justifica la brutalidad, el crimen.

Recuerde la H. C. que en el año 1919 ... nos allanó la imprenta "El Despertar" con una orden judicial falsificada, la cual decía que en el Juzgado tenían noticias de que en el local de "El Despertar", había una reunión subversiva y la reunión subversiva no era otra sino que los tipos de la imprenta y las maquinarias que estaban amenazando con desenmascarar a todas las autoridades corrompidas, a los sinvergüenzas que han tenido asidero como autoridades en Tarapacá. Con ese pretexto penetró la fuerza armada hasta nuestro local y destrozó la imprenta.

Lo mismo ha ocurrido aquí, no había tal dinamita en los locales en huelga.

El señor MENA.— Sí, había dinamita, H. D.

El señor CRUZ.— No había nada, H. colega, lo que había eran numerosos trabajadores que

PROPIEDADES COMPRO
AL CONTADO.
Sitio con frente Avenida Providencia, de 1,000 a 1,500 metros cuadrados.
$ 130,000, casa habitación en barrio alto de la ciudad.
$ 250,000, buena casa habitación, en Parque Forestal o Avenida Vicuña Mackenna, bien situada.
$ 400,000, casa habitación lujosa y espaciosa, en barrio bien central, con renta.
$ 400,000, propiedad de renta en barrio comercial, cerca de La Bolsa, preferible.
$ 1.500,000, propiedad de renta, segura para inversión a firme: edificio sólido, con muy buenas casas modernas, almacenes y oficinas arrendadas con contrato.
VENDO EN VIÑA DEL MAR
$ 25 metro sitio en Población Vergara, esquina, central, 7 Norte. Mide 2,500 metros.
$ 73,000, casa-quinta en Villa Moderna, central, esquina, muy cerca Paradero Caleta. Mide 1,560 metros planos, once piezas, bonito jardín. Hipoteca $ 13,000.
$ 180,000, gran chalet, a dos cuadras Estación Miramar. Mide 1,461 metros. Hipoteca $ 50,000, tasación Caja Hipotecaria $ 166,731. Tiene tres pisos.
$ 200,000, bonito chalet, detrás Gran Hotel, nueva construcción, dos pisos. Mide 328 metros planos fuera de cerro, con plantaciones, hall con chimenea.
$ 250,000, en Santiago, Vicuña Mackenna. Cinco casas de cal y ladrillo. Superficie 1,963 metros. Edificios de un piso. Hipoteca $ 43,000.
JORGE HORMANN SORUCO
BANDERA 441.— CASILLA 541.— TELEFONO 3364

IODOGENOL PEPIN
Medicamento científico y de gran valor terapéutico, muy agradable a tomar, se emplea lo mismo si se trata de niños que si se trata de personas adultas. SUSTITUYE A TODOS LOS MEDICAMENTOS con base de YODO (jarabes y vinos yodados o yodotánicos, aceite de hígado de bacalao, yoduro de potasio, etc., etc.), y es muy preferible a ell
El Iodogenol Pepin
NO HA PODIDO SER IGUALADO NUNCA
los médicos lo dirán.
DE VENTA EN TODAS LAS DROGUERIAS Y BUENAS FARMACIAS
Agente: VICTOR CORRY,
SUCESOR DE CASA M. ARDITI Y CIA.
CASILLA 78-D —:— MONJITAS 739 —:— SANTIAGO

debían ser llevados [illegible] en huelga.

El señor MUJICA.— [illegible] Había dinamita, H. D., [illegible] permita S. S....

El señor CRUZ.— [illegible] dinamita...

El señor MUJICA.— Permítame, una interrupción, H. D., para explicar lo que hay.

Yo he estado en Iquique en esos momentos, y [illegible] que había dinamita y proclamas [illegible]

El señor CRUZ.— Pero, ¿es un delito que haya proclamas?

El señor MUJICA.— Había dinamita y había proclamas de las llamadas subversivas y la policía aprehendió a los que estaban en el local.

Al día siguiente, por la mañana, el señor Juez los puso en libertad; y hablando yo personalmente con él y preguntándole qué era lo que había sucedido, me dijo lo siguiente: por razones análogas procesé yo a un señor Barra Woll. Pues bien, la Corte confirmó la declaratoria de reo, confirmó la orden de prisión, pero llegado el caso de fallar la causa en definitiva, lo absolvió.

Y me agregó: Si la Corte en un proceso análogo absolvió en definitiva, yo creo que no debe instaurarse proceso en casos de esta naturaleza, porque si en ocasiones anteriores, como he dicho, se había hecho la denuncia, se habían hecho las aprehensiones del caso y después vino la absolución, no había para qué proceder en esta situación que era análoga a la anterior.

Todos mis H. colegas saben que se ponen en libertad muchos reos que son aprehendidos por la policía porque la justicia estima no hay base para la aprehensión. Por eso allá con motivo de esta huelga, hecho el allanamiento y habiéndose encontrado dinamita en el local de...

El señor PRADENAS.— ¿Y S. S. presenció cuando entraron la dinamita?

El señor MUJICA.—No, H. D.

El señor PRADENAS.— Entonces S. S. no puede afirmar una cosa que no ha visto.

El señor MUJICA.— Lo único que puedo decir es que la dinamita la vi en la policía.

El señor PRADENAS.— Eso es otra cosa H. D. S. S. sabe que en Valparaíso la policía encabezada por el Prefecto llevó mucha dinamita al local de la I. W. W. y todo el mundo sabía que allí no existía dinamita sino que se había sacado de la Aduana y llevado a ese recinto por las autoridades. Así también en Iquique se está encontrando constantemente dinamita en los locales de las instituciones obreras. Y yo digo, señor Presidente, si los obreros tienen dinamita en sus locales ¿es por el simple gusto de tenerla? ¿Es para adornar las salas de sus reuniones? ¿Para mostrarla y asustar a las personas que van de visita? Yo creo que si en realidad los obreros tuvieran dinamita no sería para este objeto, sino para usarla. Y ¿cuándo lo han hecho? ¿Cuándo han recurrido en el Norte a implantar el régimen del terror dinamitero, como las autoridades han impuesto el del terror de la ilegalidad y la violencia, en forma tal que lleva ya a constituir una vergüenza para el país y sus instituciones?

El señor GARCES GANA (Vicepresidente). —Ruego a los señores Ds. que permitan regularizar el debate. No pueden interrumpir y hablar todos a la vez.

El señor MUJICA.—El señor Amengual no ha hecho otra cosa que cumplir con las instrucciones que ha recibido del Gobierno.

El señor PRADENAS.— ¿Las instrucciones del Gobierno tienden a crear allá el terror?

El señor MUJICA.— Ese terror no se nota porque yo he estado allá en este último tiempo y todo está tranquilo.

El señor GUMUCIO.— ¿De modo que es el Gobierno el que ha estado dando esas órdenes?

El señor PRADENAS.— Lo que hay es que el Intendente el Gobierno ha tenido que estarlo refrenando, por decirlo así, como lo prueba el contra-bando hecho publicar a toda prisa, después de la conferencia que este funcionario celebrara con el señor Ministro del Interior.

El señor MUJICA.—Se equivoca S. S., ese funcionario no ha hecho otra cosa que garantizar los derechos que establece la Constitución y jamás su conducta se ha prestado a objeciones ni rectificaciones.

El señor CRUZ.— ¿Conoce el bando del Intendente S. S.?

El señor GARCES GANA (Vice-Presidente).—Ruego a los Hs. Ds. se sirvan evitar los diálogos, a fin de poder continuar el debate.

El señor GUMUCIO.— Sería muy interesante conocer el texto de ese bando del señor Intendente.

El señor PRADENAS.— Ese bando fué publicado en todos los diarios de Iquique.

El señor GUMUCIO.— Yo ruego, entonces, al señor Ministro que se sirva traer aquí a la C. el bando del señor Intendente de Tarapacá...

El señor BRIONES LUCO.—Con las aclaraciones correspondientes.

El señor MUJICA. — Que se traiga el bando...

El señor URZUA. — El señor Ministro conoce el bando del señor Amengual; lo que no conoce es el contrabando. . .

El señor CRUZ. — Yo creo que todo lo que se ha denunciado al Gobierno y lo que acaba de afirmar el H. señor Mujica, en el sentido de que se encontró dinamita en el local de los obreros, — hecho que a S. S. no le consta, — es absolutamente falso. Como decía el H. colega señor Pradenas, en Iquique ha ocurrido siempre, cada vez que ha habido movimientos obreros, que se ha encontrado dinamita, que se ha encontrado elementos de destrucción en poder de los trabajadores. Y, sin embargo, esto ha constituído tan sólo un pretexto de que se han valido las autoridades para cometer primero y justificar en seguida toda clase de atropellos. El caso actual no ha sido otra cosa que un pretexto para apresar a los obreros, una estudiada forma para reprimir las huelgas. El hecho mismo de la flagelación de los obreros, cuyos nombres y apellidos ya he citado, fué un motivo de queja expuesto y comprobado ante el juez respectivo. Y sin embargo, jamás se procesó al jefe de la Sección de Seguridad, a pesar de haber vuelto a cometer estos mismos abusos, esta misma operación, con otros obreros a los cuales hace referencia el telegrama que tiene en su poder el señor Ministro del Interior. Estas flagelaciones no se hacen sino con el objeto de arrancar a los obreros la declaración de que volverán al trabajo.

Yo no voy a exigir al Gobierno ni a la H. C. que me crean a mí. Por eso he pedido ya al señor Ministro, en su propio despacho, y ahora aquí en esta H. C., que haga una severa investigación porque no es posible que estas cosas continúen.

Aquí cada vez que un D. declara que en tal parte se ha cometido un atropello, el Gobierno se conforma con pedir antecedentes a la misma persona acusada, al mismo funcionario denunciado como atropellador.

Esto no puede continuar, porque no es lógico.

Desde luego, la persona acusada, el funcionario que ha sido denunciado como autor de un atropello, no va a decir que él lo cometió, y tendrá, forzosamente, que lavarse las manos como Pilatos.

El señor EDWARDS MATTE (don Ismael). —Convenza de éso S. S. al señor Ministro y habrá puesto una pica en Flandes.

El señor CRUZ. — Al Intendente de Iquique se le han estado pidiendo antecedentes y detalles, a fin de que declare si se hizo o no el atropello, que se ha denunciado, y todos los funcionarios acusados de atropelladores, no van a declarar, es claro, que lo hicieron; tienen forzosamente que lavarse las manos como Pilatos y decir: "aquí no ha pasado nada".

Pasará tal como en ocasión anterior, cuando se denunciaron una serie de atropellos cometidos en Tarapacá, en que se intentó matar al director de un diario de aquella localidad, al señor Víctor Domingo Silva. En esa ocasión, los que pretendieron asesinar a este periodista, eran dirigidos, precisamente, por el Intendente de Tarapacá. Sin embargo, cuando el Gobierno le pidió antecedentes sobre esos hechos, dijo: "aquí no ha ocurrido nada; Iquique es una taza de leche".

Lo mismo se repetirá en esta ocasión. Allí se está flagelando a los trabajadores en forma [illegible], cruel; el derecho que tienen todos los ciudadanos a traficar libremente por las calles es desconocido; allí se empastelan las imprentas y se flagelan a los hombres; y sin embargo, el Intendente de la provincia, cuando el Gobierno inquiere datos acerca de estos hechos, contesta que "Iquique es una taza de leche."

Yo termino pidiendo que el señor Ministro se sirva contestar las preguntas que he formulado.

El señor AMUNATEGUI (Ministro del Interior).—El Intendente de Tarapacá ha negado el hecho de las flagelaciones a que se ha referido el H. D. que acaba de usar de la palabra, y me ha enviado por telégrafo el parte de policía firmado por el Prefecto en que niega terminantemente que haya habido tales flagelaciones.

El señor CRUZ.—¿Me permite una interrupción el señor Ministro?

El señor AMUNATEGUI (Ministro del Interior).—Como no, H. D.

El señor CRUZ.—Yo he dado aquí los nombres de las personas flageladas, nombres que han sido publicados por la prensa y las huellas dejadas por esas flagelaciones fueron constatadas por el médico de la Municipalidad, señor Ol-

El señor MUJICA.—Acaba de llegar de allí

el Inspector de Policía señor Marchant. Consúltesele....

El señor AMUNATEGUI (Ministro del Interior).—Habiéndome pedido el H. señor Cruz y otro señor Diputado, que pidiera informes sobre estas flagelaciones a las autoridades de Iquique, envié un telegrama al Intendente, indicándoselos los mismos nombres que ha mencionado aquí el H. D. por Pisagua, y el Intendente ha negado que hayan existido tales flagelaciones.

Y contrariamente a lo aseverado por el H. D., no tengo inconveniente para enviar un visitador para que investigue lo que ha ocurrido en la policía de Iquique. Por otra parte, el Ministro no se limita a dar fe a lo que puedan aseverar autoridades subalternas, sino que se dirige a las autoridades responsables.

El señor MUJICA.—El Inspector de Policía señor Marchant, acaba de llegar en el "Aconcagua" de Iquique, en donde estuvo 12 días en visita de inspección. De manera que el señor Ministro podría llamarlo para informarse...

El señor AMUNATEGUI (Ministro del Interior).—Lo llamaré y le pediré informe.

El señor MUJICA.—Eso es lógico, porque estuvo en visita de inspección de policía.

El señor AMUNATEGUI (Ministro del Interior).—Y si las explicaciones del señor Marchant no me satisfacen, enviaré otro inspector.

El señor PROSECRETARIO.—El señor Gumucio pide que se dirija oficio al señor Ministro del Interior para que envíe los telegramas dirigidos por el Intendente de Tarapacá sobre el bando que publicó y sobre el allanamiento del local de los obreros en huelga.

El señor GUMUCIO.—Y el texto del bando también, señor Ministro.

El señor AMUNATEGUI (Ministro del Interior).—Con mucho gusto.

El señor EDWARDS MATTE (don Ismael). Y también el del contra-bando...

El señor BRIONES LUCO.—Las listas las tiene el obispo Caro.

El señor MENA.—Cállese S. S. No tiene derecho a hablar de curas ni de frailes porque les debe todo lo que es.

El señor PRADENAS.— Debo hacer notar que la marinería del "Zenteno" ha estado embarcando y desembarcando la mercadería que se negaron a movilizar los operarios en huelga. Nosotros reclamamos una total y absoluta imparcialidad del Gobierno en estos conflictos entre el capital y el trabajo. Las fuerzas de marinería de los buques de guerra como todas las fuerzas armadas de la nación, son pagadas con el dinero de las arcas fiscales, acumulado centavo a centavo con el trabajo y el esfuerzo del pueblo. De manera que no podemos aceptar que estas fuerzas se pongan al servicio de la clase capitalista para destruir los movimientos obreros. Yo exijo al Gobierno que manifieste en forma clara su pensamiento a este respecto.

Nosotros condenamos este procedimiento, y lo seguiremos condenando porque estimamos que en esto está de nuestra parte toda la justicia.

El señor ALTAMIRANO (Ministro de Guerra y Marina).—El sistema de la redondilla, como sabe la H. C., se estableció el año 20 para obtener que los trabajadores, cuando había desocupados en gran número y escaseaba el trabajo, tuvieran todos con qué subvenir a sus necesidades. Pero ocurrió que con ese sistema los intermediarios se quedaban con gran parte de los salarios de los trabajadores.

La fórmula actual de redondilla es igual a la anterior. Hoy día se ve claramente que los que manejan a los gremios obreros se quedan con una gran parte de las utilidades de los trabajadores.

Con este sistema de redondilla, en realidad, no es posible que se aunen el capital y el trabajo en forma que los obreros y los capitalistas se beneficien.

En la forma en que hoy está establecido este sistema, en que los obreros trabajan un día para unos patrones y otro día para otros, hace imposible que los patrones y los trabajadores se conozcan y que, por consiguiente, tengan un interés común. La misma redondilla ha producido también un efecto curioso: como los trabajadores sirven a distintos patrones, no tienen ningún interés en conservar los elementos del trabajo. Sólo cuando los trabajadores tienen que defender su propia existencia, se cuidan de evitar accidentes o desperfectos en esos elementos de trabajo. De otra manera no cuidan ni las herramientas ni la carga, porque no tienen interés alguno.

Esta misma redondilla ha producido otro efecto: las cuadrillas trabajan a la suerte. Si entra al puerto un buque con mercadería surtida, cuya descarga puede hacerse en un día, los obreros ganan un jornal de $ 10 ó 15, y si hay que cargar un buque con salitre, las dos o tres cuadrillas que trabajan dan a los obreros un jornal de $ 200. Como se ve, con este sistema nunca se igualan los salarios.

Por último, la redondilla en la forma establecida, está manejada por ciertos individuos que son los que designan a los obreros que deben ir a las diferentes faenas, y esto ha producido serios inconvenientes. Así, por ejemplo, la penúltima huelga se produjo, no por las razones que ha dado el señor Cruz, porque haya habido choques o dificultades entre los capitalistas y los trabajadores, o porque éstos hayan sido maltratados, sino porque dos trabajadores que estaban matriculados en el registro marítimo, y tenían, por consiguiente, derecho a trabajar, no fueron nombrados en ninguna ocasión por el director del gremio...

El señor NAVARRETE.—Me permito solicitar se prorrogue la hora hasta que el señor Ministro termine sus observaciones, porque la verdad es que ahora se empieza a dar contestación a observaciones que se han formulado y que estaban sin respuesta desde hace tiempo en la C.

El señor O'RYAN.—Que se prorrogue hasta las seis de la tarde.

El señor GARCES GANA (Vice-Presidente). —Si le parece a la C., se prorrogará la hora hasta la seis. Acordado.

El señor GUMUCIO.—Si el señor Presidente me lo permitiera, quisiera llamar la atención del señor Ministro hacia un hecho.

Acaba de decir S. S. que la redondilla fué una medida adoptada en 1920 para una situación accidental de ese momento.

El señor ALTAMIRANO (Ministro de Guerra y Marina).—Sí, señor.

El señor GUMUCIO.—Yo creo que al señor Ministro lo han informado mal...

El señor NAVARRETE.—Muy mal.

El señor GUMUCIO.—El año 16 fué a Tarapacá una Comisión formada por don Juan Enrique Concha, por don Julio Philippi y por nuestro colega señor Oyarzún.

Esa Comisión, después de oir a los obreros y a los salitreros, y de estudiar el problema en el terreno, dictaminó en el sentido de que debía establecerse la redondilla. Eso fué en 1916. Luego no ha sido ésta una medida accidental tomada en 1920.

Y adviértase que estas tres personas que he nombrado son tres sociólogos de los más competentes del país.

Por último, nuestro actual Vice-Presidente, señor Garcé Gana, cuando era Minitro de Hacienda, estudió detenidamente esta cuestión, habló con los representantes de los obreros, y de los patrones, se consultó con los señores Philippi, Concha y Oyarzún,—creo que con los tres, —y después de un estudio detenido, estableció la redondilla, con resistencia de las autoridades de Tarapacá, las cuales aún después de dada la orden, se negaban a cumplirla. Estas autoridades han informado mal a S. S, haciéndole creer que ésta era una medida accidental para el año 20.

El señor NAVARRETE.—Si me permite el señor Ministro, voy a agregar dos palabras.

Siendo Gobernador Marítimo de Tarapacá don Rubén Morales, Capitán de Navío, comprendió que no había otro sistema mejor que el de la redondilla para normalizar el trabajo. Conforme con su modo de pensar, el señor Morales, influyó para que la redondilla se estableciese en forma definitiva.

En esta situación vino la lucha senatorial de una provincia del Norte, y un candidato que no contó con el apoyo de los obreros del puerto de Antofagasta, para hacerles sentir el peso de su poder, los amenazó con derogar el decreto que establecía la redondilla. Efectivamente, cuando llegó a ocupar la cartera del Interior de uno de los Gabinetes pasados, uno de sus primeros actos fué derogar el decreto que establecía la redondilla.

El señor ALTAMIRANO (Ministro de Guerra y Marina).—Es muy cierto lo que dice el señor Gumucio. Hubo comisiones que informaron el año 16 y, entonces, pudo haberse establecido este sistema si hubiera sido necesario; pero sólo se estableció cuando hubo falta de trabajo. Eso prueba que se adoptó como una medida que exigían las circunstancias del momento.

El señor GUMUCIO.—Si desde el año 1916 tuvo que demorar hasta el 1920 el establecimiento de este sistema, ello se debió a la resistencia de las autoridades de Tarapacá, que pusieron toda clase de obstáculos a la realización de la idea.

El señor ALTAMIRANO (Ministro de Guerra y Marina).—Es decir, no a las autoridades de Tarapacá, sino a las de todos los puertos de la República.

El señor GUMUCIO.—Yo conozco la situación de Tarapacá, no la de los otros puertos; y por eso hablo de Tarapacá únicamente.

El señor ALTAMIRANO (Ministro de Guerra y Marina).—Después se estableció la redondilla en todos los puertos de la República y se suprimió. Quedó entonces sólo en Tarapacá. Por eso he dicho que si en 1916 se propuso, se aceptó sólo en el momento en que la falta de trabajo y el exceso de brazos la hizo necesaria.

No obstante, ese sistema, repito, ha producido inconvenientes graves. Se ha pasado sencillamente del régimen del capataz antiguo al de los directores de gremio, quienes son los que designan a los obreros que deben trabajar.

El señor PRADENAS.—Está equivocado el señor Ministro. Los directores de gremio trabajan a la par que sus compañeros; y son éstos quienes los eligen y nombran por turnos, ya por el número, ya por la letra.

Esto ocurre en tal forma, que si los directores no trabajan, no perciben un sólo centavo.

De manera que está en un error S. S.

Yo conozco mucho este asunto porque he estado muy cerca de estas faenas.

El señor NAVARRETE.—Y hay que agregar todavía que no hay un jefe, como sostiene el señor Ministro. No hay en realidad tales directores permanentes. Tanto es así, que en todas las reuniones se indica un jefe distinto. El que ha sido capataz hoy no lo será mañana; de suerte que de todos los grupos van saliendo los capataces. Nunca se reelige al mismo individuo.

Por esto, el sistema es completamente democrático, sin privilegios.

El señor CORREA ROBERTS. — Lo más conveniente es que se deje terminar al señor Ministro.

El señor ALTAMIRANO (Ministro de Guerra y Marina).—Pero mientras tanto, como he dicho, existe un director que elige los grupos que forman las cuadrillas que han de salir al trabajo.

Probablemente el sistema será muy democrático; pero la verdad es que existe un jefe.

El señor PRADENAS.—Los turnos se establecen automáticamente.

El señor ALTAMIRANO (Ministro de Guerra y Marina).— En seguida, señor Presidente, yo creo que realmente este sistema no ha producido los resultados que de él se esperaban; porque han pasado recientemente casos que así lo prueban y que es lógico que sucedan, si se toma en cuenta que a los puertos [illegible] entran todos los buques a cargar salitre, que no todos los buques entran o salen con los mismos cargamentos. En estas condiciones, las cuadrillas trabajan a la suerte; de manera que si en el turno les toca buena suerte, obtienen un buen jornal, y si tienen menos suerte, les toca también un menor jornal.

El señor PRADENAS.—Eso no es lo que pasa...

—(Hablan varios señores Ds.).

El señor GARCES GANA (Vice-Presidente).— Ruego a los Hs. Ds. que no interrumpan al señor Ministro.

El señor BUNSTER. — Sería conveniente que se dejara hablar al señor Ministro.

El señor CORREA ROBERTS.— Sería conveniente permitir terminar sus observaciones al señor Ministro.

El señor GARCES GANA (Vice-Presidente).—Aunque el señor Ministro no ha manifestado el deseo de no ser interrumpido, ruego a los Hs. Ds. se sirvan permitirle dar remate a sus observaciones.

El señor ALTAMIRANO (Ministro de Guerra y Marina).— En el sistema actual, las cuadrillas están formadas sin sujeción a ninguna norma, absolutamente, porque los trabajadores se dividen sólo en tantas cuadrillas, y nada más. Este sistema en el hecho no ha dado los resultados que se esperaban.

Según el sistema nuevo, el sistema Arancibia Laso, llamémosle así, se dividen los trabajadores en tantas partidas como sean necesarias. Si una casa cualquiera embarcadora de salitre gasta, digamos, $ 10,000 semestrales, se le da entonces un número de trabajadores correspondiente a esa cuota. Si otra casa gasta 5,000, se le da la mitad. Y así se hace con las demás casas.

En cuanto a las casas chicas, es el mismo Gobernador Marítimo quien conserva la facultad de poder distribuir a los trabajadores, para proporcionarles trabajo en la misma proporción que en los casos anteriores.

Como el Gobernador Marítimo debe exigir que sean las mismas casas las que vigilen a los trabajadores, naturalmente, ya no va a haber un intermediario que se quede, por este capítulo, con una parte del jornal de los trabajadores.

Además, el Gobernador Marítimo debe vigilar que las casas de comercio empleen a sus trabajadores en una verdadera redondilla, de tal manera que ella dé iguales resultados para todos los trabajadores.

Contestando ahora las observaciones del H. D. por Talcahuano, puedo decir que, en el primer semestre del año pasado hubo en Talcahuano tres diferentes cuadrillas: la primera ganó en el semestre un sueldo mensual de 137 a 139 pesos; la segunda, 139; y la última 136. De modo que el término medio del sueldo de cada uno de los empleados fué de 137 pesos mensuales, muy distinto de lo que había dicho el H. Sr. D. por Talcahuano que afirmó que sólo la primera cuadrilla había ganado 75 pesos y las demás nada.

Este resultado lo tengo con los nombres de los trabajadores y el sueldo que cada uno percibió de las diferentes casas. De modo que se ve que si en Talcahuano se pudo conseguir que todos tuvieran un sueldo más o menos igual, que sólo variaba entre 137, 138 y 139 pesos, la redondilla así sería ideal, porque los obreros de los puertos ganarían más o menos un mismo jornal. Estas ventajas tiene este trabajo. Todavía, como está organizado por el Gobernador Marítimo, que está interesado, precisamente, en hacer que todos los trabajadores tengan más o menos el mismo sueldo, vigila a los dueños de las casas, y si ellos faltan en cualquier momento, a ellos los castiga, como también castiga a los obreros, en caso que sean éstos los que falten.

El motivo preciso de la supresión de la redondilla en Iquique fué el que paso a exponer. Como decía hace un instante, la última huelga que se produjo hace mes y medio o dos meses, tuvo su origen en que dos obreros no habían querido pagar la cuota que les obliga a pagar el gremio. El inspector de ese gremio les impidió trabajar, no les dió trabajo durante un largo tiempo, y entonces los obreros se presentaron al Gobernador Marítimo, y el Gobernador Marítimo ordenó que se les diera trabajo; pero el inspector del gremio ordenó que no era posible darles trabajo, porque el directorio lo había prohibido y él cumplía esa orden. Como ve la H. C., esto era sencillamente alzarse contra las resoluciones de las autoridades. El gremio no tenía derecho para arrebatar a ningún trabajador, inscrito en las matrículas, su derecho al trabajo.

Esta segunda huelga era obra de subversivos en contra de las autoridades.

El año 21 se suspendió a un trabajador—no recuerdo su nombre—por el Gobernador Marítimo de Iquique, porque había intervenido en contrabandos o robos, o algo por el estilo, y esa suspensión fué aceptada por la Dirección del Territorio Marítimo de Valparaíso, después de hacerse la consulta. Han pasado dos años, y al concluirse esos dos años, el gremio le da trabajo a ese trabajador y el Gobernador Marítimo cumple con su deber al decir que ese obrero, que ha sido expulsado—aunque sea todo lo bueno que diga el H. D. por Tarapacá—no puede trabajar porque está suspendido. ¿Esta es o no una huelga subversiva? ¿Se va o no en contra de la autoridad?

Ante esto, el Gobierno ha creído que no puede continuar este sistema, y ha dado orden de que se establezca la redondilla gubernativa, la redondilla legalizada, en la que el Gobernador Marítimo debe preocuparse de la suerte de los trabajadores, de que todos tengan trabajo, que tengan salarios iguales y vigilar por que los patrones no ejecuten ningún acto hostil contra los trabajadores.

El resultado obtenido con la supresión de la redondilla en Talcahuano, Valparaíso y Antofagasta ha sido espléndido, y desde el año 21 en que se estableció este otro sistema no ha habido una sola huelga. Entretanto, en Iquique con el sistema existente de redondilla hay continuas huelgas, porque cada uno de los que manejan los gremios dice que o trabajan todos o no trabaja nadie.

Es esta la única razón que hay para la supresión de la redondilla.

El señor PRADENAS.— El señor Ministro olvidó contestar la pregunta relacionada con el trabajo de los marineros del "Zenteno" en el Norte en reemplazo de los huelguistas.

El señor ALTAMIRANO (Ministro de Guerra y Marina).— Tiene mucha razón el H. D.

En el caso de la huelga de Tocopilla sucedió que los huelguistas de ese puerto no quería descargar ninguna mercadería que perteneciera a cierta casa, ni aún las necesarias para la vida y la alimentación de los habitantes de ese puerto. En este caso, tratándose de la vida de los habitantes, el Gobierno creyó que era de su deber ocupar a la marinería del "Zenteno" en esas faenas.

El señor YRARRAZAVAL (don Eduardo).— Siento que las palabras del señor Ministro no hayan logrado convencerme... Más bien creo que el señor Ministro ha sido mal informado, y así trataré de demostrarlo.

Es una equivocación fundamental del señor Ministro atribuir a la supresión de la redondilla algunos movimientos subversivos, los que sí pueden ocurrir yo estaría muy lejos de defender... Pero en la interpelación que me veré obligado a anunciar, demostraré al señor Ministro que la redondilla es al contrario benéfica, que la redondilla impediría cualquier movimiento y es absolutamente necesaria en Iquique.

Siento que el señor Ministro haya sido tan mal informado, y me veo por esto, como digo, obligado a anunciar interpelación sobre el particular.

El señor GARCES GANA (Vice-Presidente). —La Mesa se pondrá de acuerdo con el señor Ministro para fijar el día en que dará respuesta a la interpelación.

El señor PRADENAS.— El señor Ministro en realidad, como muy bien lo dice el H. señor Irarrázaval, no ha convencido casi a nadie en la H. C., a no ser a los que estaban ya convencidos de antemano.

La redondilla fué establecida no solamente para equiparar más o menos los salarios de los obreros y mantenerlos en igualdad de condiciones económicas, a fin de que pudieran subvenir a los gastos de sus familias, sino también para evitar los intermediarios y explotadores, que en el Norte y Sur del país explotaban a los trabajadores marítimos en una forma infame.

El señor ALTAMIRANO (Ministro de Guerra y Marina).— Precisamente he dicho que el sistema de la redondilla implantado por el decreto del señor Arancibia Lasó impide en absoluto a los intermediarios y explotadores.

El señor PRADENAS. — Estoy afirmando que la redondilla fué establecida con ese objeto; de manera que lo que ha hecho el Gobierno con el decreto Arancibia Laso es darle toda la razón a los obreros, que luchaban por la implantación de este sistema de trabajo, a fin de evitar a los intermediarios que explotaban en una forma infame, repito, a los pobres trabajadores, quitándoles muchas veces el pan que ellos ganaban para sus hijos, por medio de la taberna y del burdel, en cuyos locales se les obliga a consumir el licor que ellos les vendían, bueno o malo, legítimo o falsificado.

La cuestión era tomar, hasta la borrachera y el embrutecimiento, ya que con ello el capataz dueño de la taberna quedaría contento... y no le faltaría trabajo...

¿Cuál es el beneficio que reporta el nuevo sistema? Dice el señor Ministro que no ha habido conflictos últimamente en las partes en que se ha implantado y que lo que espera es terminar con las huelgas de Iquique.

¿Cree el señor Ministro, se hace acaso la ilusión S. S. de que no va a haber más huelgas en los puertos, después de la total implantación de esta medida?

Se equivoca profundamente. Donde quiera que se cometan injusticias: donde quiera que haya salarios de hambre en cambio de mucha y pesada labor: donde quiera que las autoridades prosigan a los trabajadores por el delito de sentir grandes y profundos anhelos de renovación, estallará el conflicto, y se producirá la huelga, única arma del proletariado para defender su vida, su libertad y sus derechos.

Creo yo, señor Presidente, que las huelgas no se van a evitar con el nuevo sistema implantado por el Gobierno. Por el contrario, este sistema no es justo, y me atrevería a llamarlo o calificarlo de inmoral, porque toda la organización, toda la fuerza obrera, todo el trabajo de estos hombres pasa a depender única y exclusivamente de la voluntad tiránica de una autoridad que no siempre ajusta sus procedimientos a la recta justicia, a la cual deben atenerse los actos de los representantes del Gobierno a través de toda la República.

Sabe el señor Ministro y el señor Presidente, como lo declaró hace un momento el señor Ministro de lo Interior, que todos los hombres son falibles; y por desgracia hay autoridades que se equivocan con demasiada frecuencia y cometen actos de verdadera injusticia, precisamente con los débiles, con los que no tienen amparo y protección de los poderosos de esta tierra. Yo, por estas razones, creo que el Gobierno va por muy mal camino...

La justificación que hace el señor Ministro de la intervención de la marinería del "Zenteno", en orden a que los productos que esta desembarcó en Tocopilla estaban destinados a subvenir las necesidades inmediatas de ese pueblo, no satisface, los anhelos de los que nos sentamos en estos bancos, por lo menos el mío. ¿Sabe el señor Ministro, si las descargas que ha efectuado la marinería del "Zenteno" son de productos destinados únicamente a la alimentación de la población? ¿Sabe el señor Ministro, si esos desembarcos han sido sólo de harina, trigo, cereales, carne, para que la población no perezca de hambre? Yo creo que no se podrá asegurar que esa haya sido únicamente la labor que ha realizado esa marinería.

Y no creo que sea posible que la marinería, que está pagada por el dinero fiscal, por el dinero de todos los chilenos, se esté prestando para ir a romper huelgas, para ir a servir los intereses de una sola parte, y esté prestando su concurso para hacer fracasar a los trabajadores en sus justificadas luchas.

El señor GARCES GANA (Vice-Presidente). —Advierto a S. S. que en este momento no hay número en la Sala. Se va a llamar.

—Después de unos instantes:

El señor GARCES GANA (Vice-Presidente). —Ya hay número. Puede continuar el H. D. por Lautaro, señor Pradenas.

El señor EDWARDS MATTE (don Ismael). —Si me permite, señor Presidente... Hace un momento el H. señor Gumucio solicitaba que se enviara a la H. C. copia del bando tan discutido, tan impugnado y tan defendido del señor Intendente de Tarapacá. Acabo de divisar al H. señor Recabarren, que ha entrado a la Sala con un ejemplar del discutido bando, orlado con una llamativa faja negra. Podría acordarse incorporar el texto de ese documento en la publicación de la versión de la presente sesión, para que así el país y la C. puedan conocerlo en toda la integridad de sus detalles.

El señor PRADENAS.—Esa orla negra que rodea el ejemplar del bando del señor Intendente de Tarapacá, es el símbolo de la patria negra, el crespón de luto por las libertades públicas, conculcadas y violadas por el referido señor Intendente...

El señor EDWARDS MATTE (don Ismael). —Igual interpretación le he dado yo, H. colega.

El señor GARCES GANA (Vice-Presidente). —Advierto al H. D. que no hay número en la Sala. Se está llamando.

—Después de cinco minutos:

El señor GARCES GANA (Vice-Presidente). —Se ha llamado durante el tiempo reglamentario y no habiendo número en la Sala, se levanta la sesión.—Se levantó la sesión.

En el momento de levantarse la sesión, se encontraban presentes en la Sala los siguientes señores Diputados:

Bunster, Cárdenas, Celis, Cruz, Edwards Matte don Ismael, Garcés Gana, González Canales, González Cortés, Grez Padilla, Gutiérrez, Jorquera, Lois, Marín Pinuer, Navarrete, O'Ryan, Padilla, Paredes, Piwonka, Pizarro, Pouchucq, Pradenas, Rivas Vicuña, Undurraga, De la Vega, Yrarrázaval Concha e Yrarrázaval Larraín.

HURI
LO MEJOR
por 60 centavos

COMISION RUSO-BRITANICA EXPORTADORA DE CEREALES

Se constituye en Londres. — Bancos británicos le abrirán un cuantioso crédito.

LONDRES, 17.— La misión comercial rusa anuncia que ha firmado un contrato constituyendo una Comisión Ruso-británica Exportadora de Cereales, con el objeto de hacer exportaciones desde los puertos rusos.

Esta Sociedad tiene el propósito de extender su esfera de acción, al mercado, a Gran Bretaña, Francia, Italia y otros países europeos. Sus operaciones se iniciarán en breve plazo.

Se informa que, con este objeto, los Bancos británicos, proporcionarán un crédito de un millón de libras esterlinas.

Se sabe que el Gobierno del Soviet, atribuye gran importancia a la organización de esta empresa, pues, significa una nuevo paso en favor del acercamiento anglo-ruso, a partir de la firma del acuerdo comercial. — Charles M. Mc. Cann.— (U. P.)

GRAN BRETAÑA

IMPORTANTE PROYECTO DE LA CONFERENCIA IMPERIAL

LONDRES 17. — La Conferencia Imperial continuó la discusión sobre la defensa naval. Mr. Amery pronunció un discurso, exponiendo algunos problemas, principalmente los relativos a los dominios, y encareció el mantenimiento de la flota.

Se dió a conocer un itinerario, con arreglo al cual se realizaría un viaje de una flota británica por los mares de oriente y occidente. La flota seguiría las costas occidentales de Estados Unidos y tocaría probablemente en San Francisco o Los Angeles, y tal vez en Nueva York.

Esta flota se compondría de algunos super-dreadnoughts.

Una flota de cruceros ligeros recorrería las costas de Sur América, tanto las orientales como las occidentales, y visitaría algunos puertos, como ser, el de Chorrillos, y, seguramente, Valparaíso, Buenos Aires y Río Janeiro.

En relación con este proyecto, Mr. Amery declaró que el último Invierno la Cámara de los Comunes había considerado la importancia que tenía organizar la flota del Atlántico, declarando que era de gran importancia comercial el que barcos británicos visitaran las aguas suramericanas. — (U. P.)

PROYECTO PRESENTADO AL PARLAMENTO PORTUGUES

LISBOA 17.—Un diputado demócrata presentó un proyecto al Parlamento, en el que se establece la prohibición a los parlamentarios y funcionarios del Estado, de pertenecer a empresas bancarias, industriales y comerciales. —(U. P.)

MARRRUECOS

Castigo a las cabilas que no se han sometido

Madrid, 17—Informaciones de Melilla anuncian que el caid amigo Abd-el-Malek, reorganiza un harca de dos mil hombres con el objeto de castigar a las cabilas que no se han sometido.—(U. P.)

Accidente a un aviador

MELILLA 17.— Un avión español cayó violentamente en las proximidades de Tafersit, destrozándose completamente. El aviador, capitán Benlloch resultó ileso.—(U. P.)

FRANCIA

FESTEJOS AL PRESIDENTE MASARYK

PARIS 17.— El Presidente Millerand visitó al Presidente Masaryk y en seguida fueron en automóvil a visitar la estación radiotelegráfica. El Presidente Masaryk almorzará con el Presidente Millerand, y a las cuatro de la tarde procederán a inaugurar el Instituto Eslavo. A las 7.45 se verificará el banquete que el Premier Poincaré ofrece en el Quay D'Orsay en honor de Masaryk.—(U. P.)

Conversaciones entre en Encargado de Negocios de Alemania y el Premier Poincaré

PARIS 17.— Se informa que von Hoesch leyó al Premier Poincaré las instrucciones recibidas de Berlín respecto a las posibilidades de iniciar negociaciones, pero no le entregó una nota formal. El Premier Poincaré habría contestado que estaba firmemente decidido a no celebrar conversaciones de ninguna especie hasta que la resistencia en las zonas ocupadas no hubiera terminado en forma efectiva.—(U. P.)

M. Poincaré conferencia con el representante alemán

PARIS, 17. — El Premier Poincaré y el Encargado de Negocios de Alemania von Hoesch celebraron una conferencia que duró 45 minutos. Lo tratado en ella ha sido mantenido en el más estricto secreto y tanto el Premier Poincaré como el diplomático alemán se han negado a proporcionar detalle alguno.—(U. P.)

PARIS, 17.— El monumento al General Alvear ha sido embarcado a bordo del "Almirante De Genouilly.— (U. P.)

FRACASO DE UNAS NEGOCIACIONES

PARIS, 17. — Se ha anunciado oficialmente que han fracasado las negociaciones entre los franco-belgas, las autoridades de los territorios ocupados y la administración de los ferrocarriles alemanes, porque posteriormente se han hecho peticiones como la de dar a los aliados dos líneas más, y derechos en el Banco del Rhin.

Estas negociaciones pudieron haber sido solucionadas por los Gobiernos, pues la oposición de M. Poincaré ha sido solamente en principio.

Los franco-belgas han decidido emplear el número de ferrocarriles alemanes que las necesidades requieran, pero no permitirán que los trenes trafiquen hacia la zona no ocupada de Alemania.—(U. P.)

La Comisión de Reparaciones y la repoblación de Hungría

PARIS, 17. — Los miembros de la Comisión de Reparaciones han decidido adoptar en principio las medidas que tomaron respecto del Austria para aplicarlas a Hungría, con el objeto de rehabilitarla financieramente.

Se ha invitado a la Liga de las Naciones para que redacte un plan de empréstito exterior, el que sería servido por las rentas públicas de Hungría.

El propósito de lanzar un gran empréstito interno, probablemente tiene por objeto exclusivo el pago parcial de las reparaciones. — (U. P.)

PARIS, 17. — **Congreso radical-socialista.**—Presidido por M. Herriot, sesionará mañana el congreso radical - socialista. Examinará el programa para las elecciones de 1924.—(U. P.)

PARIS, 17. — **La cuestión de las zonas franco-suizas.** — El Ministro de Suiza, señor Dunant, remitió al Ministro de Relaciones de su país una nota proponiendo someter la cuestión de las zonas francas franco-suizas al arbitraje del Tribunal de La Haya. Se cree que Francia rehusará el arbitraje y aceptará nuevos pourparlers.—(U. P.)

PARIS, 17. — **El famoso pintor** Justin Gabriel, ha muerto a la edad de 87 años.—(U. P.)

La cuestión de Tacna y Arica

Importante reunión que preside en Lima el Canciller Salomón

LIMA, 17.—Lo diarios de hoy, al insertar la información sobre la llegada de refugiados peruanos a Mollendo, dicen que dan la noticia considerándola como una nueva denuncia ante el mundo civilizado, de los procedimientos que observa el Gobierno de Chile sistemáticamente con los peruanos de Tacna y Arica.

En la reunión de ayer de los miembros de las comisiones diplomáticas del Congreso con el Canciller Salomón, se trataron los asuntos de Tacna y Arica; pero se guarda reserva sobre los acuerdos adoptados. En los círculos políticos y diplomáticos se le asigna gran significación a esta reunión, porque se dice que se trató en forma especialmente extensa de las últimas actitudes de las autoridades chilenas en los territorios ocupados.—(U. P.)

La visita del Presidente Checoeslovaco

PARIS, 17. — El Presidente Millerand acompañado del Presidente checoeslovaco, Masaryk, visitó la estación radiotelegráfica de Saint Easise y anunció por radio al mundo entero sus deseos de paz y colaboración de todos los pueblos. — (U. P.)

LYON, 17. — **Fallecimiento.** — El profesor Barthelemy Moreau, de la Facultad de Medicina, ha muerto. —(U. P.)

El Hijo menor de Stinnes a Estados Unidos

BERLIN, 17. — El hijo menor de Stinnes, se embarcó hoy, a los Estados Unidos.—(U. P.)

SIGUEN LOS DISTURBIOS EN BERLIN

BERLIN, 17. — Con motivo de los últimos disturbios se ha amenazado de proceder a efectuar arrestos en masa. Ya se efectuaron algunos cuando numerosas jóvenes y mujeres efectuaron una demostración ante la Municipalidad, pidiendo pan.—(U. P.)

En las zonas ocupadas no hay patatas

BERLIN 17.—Informaciones recibidas de las zonas ocupadas anuncian que en ellas no existen ya patatas, o las pocas que quedan se venden a precios prohibitivos, alrededor de 10 dólares el quintal. Por este motivo, se cree que se producirán nuevos disturbios.—(U. P.)

El Gobierno intervendrá en Sajonia

BERLIN, 17. — El Gobierno Central se prepara para actuar vigorosamente contra Sajonia a menos que la situación en ese país no mejore. El Dictador Militar, ha ordenado ya a los alguaciles que procedan a la disolución de las compañías rojas y con autorización para que hagan uso de la fuerza si ello es necesario.—(U. P.)

Disturbios en Mannheim

BERLIN 17.—Informaciones recibidas de Mannheim anuncian que la policía hizo fuego sobre una masa de manifestante, matando a uno.— (U. P.)

DECLARACIONES DEL MINISTRO DEL TRABAJO ALEMAN

Expresa, ante los delegados a la Conferencia de la Trade Union, que la desocupación pone en peligro la existencia del país.

(Correspondencia cablegráfica de F. John, especial para "La Nación")

BERLIN, 17.—El presidente de la Conferencia de la Trade Unión, señor Tornon, declaró que el mejor pago que se hace por una jornada completa a los trabajadores, es de un término medio de 5 mil millones de marcos semanales, aproximadamente alrededor de un dólar.

Una libra de margarina representa diez horas de trabajo; una libra de mantequilla, dos días.

El Ministro del Trabajo Herr Braun, dirigiéndose a los delegados, les dijo que el número de los desocupados crece en forma tan espantosa, que no sólo agrava la situación económica, sino que pone en peligro la existencia misma del país.

"Estoy de acuerdo en que los salarios deben ser aumentados, dijo, y en que es un deber del Gobierno reducir el costo de la vida, como asimismo proceder nuevamente contra los trusts y contra otros que proceden delictuosamente."

La Conferencia resolvió oponerse a la extensión de la jornada de ocho horas, y pedir las más pesadas imposiciones a los capitalistas. Asimismo, llegar a un acuerdo entre los agrarios y los industriales, después de lo cual los alimentos y abastecimientos serán traídos a la ciudad.—FREDERICK JAHN (U. P.)

Prórroga del tratado comercial con Estados Unidos

MADRID, 17.—Primo de ... ha notificado oficialmente ... jador norteamericano Mr. ... decisión del Gobierno de ... tratado comercial hispano-... por seis meses más.—(U. P.)

Congreso de Urología. — ... inaugurado el Congreso de U... Han concurrido notabilidades ... cas de toda Europa.—(U. P.)

FILIPINAS

Reunión del Parlamento

WASHINGTON, 17.—Los ... ponsales de la prensa filipi... recibido un mensaje de M... el que se les anuncia que ... Parlamento, acordó unánime... insistir en la citación que ... cho al Gobernador General W... (U. P.)

Resistencia de los nativos a la educación obligatoria

WASHINGTON, 17.—El De... mento de Estado no ha recibi... firmación de las informacion... la masacre de filipinos Tres ... res de escuela norteamericanos ... miembros de la policía filipi... tren diversos lugares de la ... ción de Mindanao, donde ... se oponen a recibir la educación ... gatoria.

Se cree oficialmente que ... cesario indicar que no ha habido ... levantamiento.—(U. P.)

ITALIA

Los sindicatos de obreros fascistas

ROMA, 17. — Se ha reunido la Asamblea General de los secretarios provinciales de los sindicatos de obreros fascistas.

El presidente expuso la situación de muchos manufactureros que apoyaron en principio el movimiento sindicalista fascista, contra los socialistas, y que ahora rehusan prestar su colaboración leal, mientras que la Confederación de las Industrias no sólo se niega a plegarse al fascismo, sino que le declaró la guerra, simultáneamente con los manufactureros que comenzaron a quebrantar los pactos, reduciendo los salarios, aumentando las horas de trabajo y despidiendo a muchos operarios para tomar otros.

Agregó el presidente que debía tenerse en cuenta que los manufactureros han iniciado la ofensiva industrial contra los sindicatos fascistas, especialmente en el distrito de Turín, para iniquilar el sindicalismo. Debe conocerse el alcance de esta ofensiva para luego tratar a los obreros del mundo, como se trata la materia prima.

Anunció que se ha prometido por los dirigentes de Milán y los obreros de Turín, apoyar la ofensiva, la cual comenzará en breve en toda Italia, contra los manufactureros que hubieren quebrantado los pactos.—(U. P.)

Italia no acepta ser excluída de la cuestión de Tanger

ROMA, 17. — "Il Seccolo" declara que Italia no considera como una decisión definitiva el acuerdo que la excluye de la cuestión de Tanger. —(U. P.)

Postergación de un raid aéreo a Tripoli

ROMA, 17.—La partida del hidroavión, Roma a Trípoli ha sido postergada debido a un fuerte huracán del Sur que ha estallado en el Mediterráneo.—(U. P.)

Restablecimiento de comunicaciones ferroviarias

UDINE, 17.—Las tropas despejaron la vía de los recientes desmoronamientos provocados por la crece del río Fella y que habían interrumpido las comunicaciones ferroviarias entre Italia y Austria.

Congreso Internacional de ahorro

MILAN, 17. — El Congreso Internacional del Ahorro se verificará aquí con el objeto de conmemorar el primer centenario del Banco de Ahorro de la Lombardía.—(U. P.)

El Consejo gubenamental de Fiume

FIUME, 17.—Presidido por Giardino se reunió el Consejo Gubernamental.

El general Giardino informó al Consejo sobre los primeros meses de su administración. El Consejo aprobó las medidas que ha tomado para la seguridad pública.—(U. P.)

OBSEQUIO A LAS REPUBLICAS SURAMERICANAS

SPEZIA, 17.— Durante el viaje del crucero industrial italiano, a los países suramericanos, los promotores donarán a cada una de las Repúblicas que visiten, una urna de bronce fundida con el metal de los cañones austriacos capturados, las cuales se llenarán de barro de los campos de batalla del Carso.

La entrega de las urnas se hará al Comandante del crucero, el 4 de Noviembre, aniversario de la victoria.—(U. P.)

Arresto de sindicalistas

MADRID, 17.—Noticias de Manresa anuncian que la Benemérita sorprendió una reunión en el Centro Obrero y procedió a detener a diez sindicalistas. En Centro fué clausurado.

La prensa de esta capital, se ocupa del aumento de la carestía de las subsistencias. —(U. P.)

MADRID, 17.— **El acorazado "España".**— Un técnico italiano examinó el acorazado "España" y aseguró que en caso que el Gobierno español le falicitara los medios, salvaría el buque.— (U. P.)

Informaciones comerciales, por cable

Los cambios sobre Londres

NUEVA YORK, 17.—Los cambios sobre Londres son los siguientes:

Franco francés, 16.04 1|2 por libra esterlina.

Franco suizo, 17.93 por libra esterlina.

Lira, 4.55 por libra esterlina.

Peseta, 13.56 por libra esterlina.

Corona sueca, 26.38 por libra esterlina.

Corona noruega, 15.53 por libra esterlina.

Corona danesa, 17.56 por libra esterlina.

Marco, 5,000.000.000 por libra esterlina.

Corona austriaca, 0.0014 1|2 centavos oro por corona.

Peso oro argentino, 78.10 peniques.

Florín holandés, 87.21 por libra esterlina.

Yen, 25 13|16 peniques.

Corona checoeslovaca, 151 3|4 por libra esterlina.—(U. P.)

Alemania, 5,323.500,000,000 ... por dólar.

Chile, 11.85 centavos oro ... so.

Japón, 48.70 centavos oro ... —(U. P.)

Los cambios

NUEVA YORK 17. — Se han fijado hoy los siguientes cambios:

Gran Bretaña, 4.53 dólares por librar esterlina.

Francia, 6.03 1|2 centavos oro por franco.

El mercado de metales

NUEVA YORK 17. — El ... cotizó hoy a razón de 12.875 ... oro la libra, para pago al contado.

El estaño se cotizó a razón de ... centavos oro la libra, para pago al contado. — (U. P.)

El mercado de cereales

CHICAGO 17. — Se han fijado los siguientes precios para cereales:

TRIGO

Para entrega en Octubre, ... centavos oro el bushel.

Para entrega en Diciembre, ... centavos oro el bushel.

Para entrega en Marzo, ... centavos oro el bushel.

MAIZ

Para entrega en Octubre, ... centavos oro el bushel.

Para entrega en Diciembre, ... centavos oro el bushel.

Para entrega en Marzo, ... centavos oro el bushel.

AVENA

Para entrega en Octubre, ... centavos oro el bushel.

Para entrega en Diciembre, ... centavos oro el bushel.

Para entrega en Marzo, ... centavos oro el bushel.

EL CLASICO CESAREWITCH SE CORRIO AYER EN NEWMARKET

"Rose Prince" se adjudica el premio. — Interés que despierta esta carrera en los círculos hípicos británicos.

NEWMARKET, 17.—Hoy se corrió el Clásico Cesarevitch. Se adjudicó el premio "Rose Prince". Segundo llegó "Tresima" y tercero "Ceylonese".

Veintinueve caballos participaron en la carrera.—(U. P.)

NEWMARKET, 17.—La primera etapa de la gran temporada hípica conocida con el nombre de "Autum double", se completó hoy, al correrse el popular Premio Cesarewitch, para caballos de fina clase, sobre una distancia de dos millas y cuarto, prueba que se realizó en la pista de Newmarket.

Aparte del interés intrínseco de la carrera misma y de la espectación con que es esperada siempre por los jugadores, esta prueba es estimada por todos los turfmen británicos como un medio para tener opción a ganar la carrera por el Premio Cambridgeshire, que se correrá en quince días más.

Se ignora por qué se han relacionado siempre estas dos carreras, ya que una y otra tienen muy poco parecido, pues que mientras la distancia de una es larga, la de la otra es relativamente reducida.

Se considera, sin embargo, que los ganadores de ambas, serán, sin duda, los mejores exponentes en resistencia, y en rapidez y es por esto que muchos entusiastas asocian estas dos importantes pruebas.

Todos los sucesos hípicos que se desarrollan después del 1.o de Octubre, son popularmente conocidos con el nombre de "los premios del heno y del maíz" Y esto se explica de este modo: tanto los propietarios de caballos como sus entrenadores, por esta época, corren sus mejores productos, con la mira de recuperar pasadas pérdidas, para, de este modo—como dice el pueblo—"aprovisionarse de sustento para el Invierno". Pero, hay que advertir, que tanto la carrera por el Premio Cesarevitch como la prueba por el Premio Cambridgeshire, generalmente, suelen dar más dinero y ocasionar mayores apuestas, que todos los "clásicos" juntos, como ser el Derby, el St. Leger, y otros.

En la carrera corrida hoy tenía muchos partidarios "Ceylonese", de propiedad de Sir Abe Bailey, a favor del cual el popular magnate sudafricano y sus amigos, han hecho gruesas apuestas.

Otros de los participantes en la carrera que tenía muchos partidarios era "Bellman", de propie- "London Cry", perteneciente al dad de Frank Curzon y también Rey Jorge, quien presenció la entrada de su caballo a la cancha.

Eran muchos los que cifraban grandes esperanzas en la victoria de "London Cry".

Ha sido norma casi invariable que la familia real no presente competidores sino en carreras para caballos de muy fina clase y la de que participe en los "clásicos" más importantes únicamente. Esta fué una costumbre establecida por el Rey Eduardo. Sin embargo, el Rey Jorge, ha querido tomar parte en la carrera de hoy.

El Premio Cesarevitch es de un monto de dos mil libras esterlinas para el propietario del ganador.—(U. P.)

PARIS, 17. — **Congreso de carnicerías.** — En el congreso de carnicerías se pidió la supresión de las carnicerías municipales y la prohibición de que las Municipalidades efectúen operaciones comerciales.— (U. P.)

TOLON, 17. — **Viaje en dirigible al Africa.** — El dirigible Dixmude ha partido a Barcelona. Continuará al Africa septentrional en viaje de estudio.—(U. P.)

ALEMANIA

Ultimatum enviado a Sajonia por el Gobierno de Berlín

BERLIN, 17. — Se ha enviado un ultimátum al Gobierno de Sajonia, manifestándole que se iniciará una acción militar, a menos que la Asociación comunista Hundertschafter sea disuelta mañana a las 11 A. M.

Quince batallones están listos para el caso. Sajonia probablemente accederá.—(U. P.)

Se reanuda el trabajo en Coblenza

PARIS, 17. — El corresponsal de "Le Temps" en Coblenza informa que el trabajo se ha reanudado y que los servicios de correos y telégrafos se han restablecido en todo el Ruhr. También numerosos ferroviarios alemanes han llegado a las estaciones a pedir empleos a los franco-belgas.—(U. P.)

El comunismo en Sajonia

BERLIN, 17. — El comandante de artillería de Baviera, von Kressenstein, llegó a Berlín. Anunció que von Kahr le ha ofrecido, en nombre de Baviera, la misión de sofocar el movimiento rojo iniciado por el Gobierno de Sajonia. — (U. P.)

Críticas al Gobierno Sajón

BERLIN, 17.—"El Worwalts" comentando las enérgicas medidas adoptadas por el Gobierno contra Sajonia hace notar que ... go, hasta ahora, no ha iniciado acción alguna contra las organizaciones ... desafío de Baviera al Reich.— (U. P.)

BERLIN, 17. —**El estado de sitio.** —Los socialistas pidieron oficialmente al Canciller que levantara el estado de sitio. El Canciller contestó que no podía acceder al pedido.—(U. P.)

DRESDEN, 17. — **El Ministro comunista Boetcher** declaró en la Dieta que el juramento que hiciera, de cumplir la Constitución, le impedirá trabajar por el establecimiento de la dictadura del proletariado o de la derecha.—(U. P.)

El primer Ministro de Sajonia, Herr Zeigner, declaró que no contestará la carta enviada al Gobierno alemán por el comandante militar, lamentando los discursos pronunciados en la Dieta.—(U. P.)

GESENKIRCHEN, 17. — **Manifestación de los desocupados.**—Se realizó una gran manifestación encabezada por las esposas de los operarios desocupados, protestando por la escasez de alimentos. Intentaron saquear los edificios de varios importantes compañías. La policía intervino para sofocar los disturbios. Resultaron varios heridos de gravedad y muchos con heridas leves.— (U. P.)

BERLIN, 17.— **Una gran firma metalúrgica** berlinesa, se hallaba próxima a cerrar, debido a la crisis financiera, y pudo evitarlo gracias a que ha pedido a una firma suramericana medio millón de dólares.—(U. P.)

ESPAÑA

El nuevo Alcalde de Barcelona se hace cargo de su puesto

BARCELONA, 17. — Ha tomado posesión de la vara alcaldicia el teniente coronel Alvarez de la Campa, acompañado del Gobernador Civil y del comandante del Estado Mayor. Fué recibido por el Alcalde accidental y los concejales.

Después de 27 años de residencia en Barcelona, esta es la primera vez que entra al Ayuntamiento.

El Gobernador declaró que el Ayuntamiento volvería a encargarse de la cuestión del pan y de la carne, ahora que desempeña la Alcaldía una persona que merece confianza por su reconocida energía. (U. P.)

La representación del comercio y la industria en el Senado

MADRID, 17.—El señor Bergamín, en una conferencia, se declaró partidario de la reforma del Parlamento en el sentido de que tenga representación en la parte permanente del Senado, las Cámaras de Comercio y de la Industria.

Trató la misión internacional del comercio en relación con el Portugal y con la América Latina. Agregó que precisaba que el comercio creara vínculos de intereses con el Estado, y que éste debía ayudar a la expansión cooperando como informador de los diplomáticos y de los cónsules.—(U. P.)

Papyrus está en excelentes condiciones

La proporción de las apuestas en Estados Unidos vuelve a favorecerle. — Interés que despierta esta carrera en Norte América.

NUEVA YORK, 17. — Mientras, según las noticias llegadas de Londres, la carrera de Papyrus en Estados Unidos no despierta mayor interés, en los círculos hípicos norteamericanos y aún en otras esferas, sucede todo lo contrario, pues a medida que se aproxima el Sábado, día en que se verificará la prueba, el entusiasmo de los aficionados al turf, aumenta.

Las apuestas, en efecto, se incrementan día a día. Aunque hasta hace poco Zev era el favorito, parece que el tres años británico comienza a conquistar las simpatías de muchos amantes del turf. Esto se debe, desde luego, a que Papyrus, a juzgar por sus últimos trabajos, parece haberse repuesto considerablemente en estos últimos días, al punto de que, según entendidos que le han visto y presenciado atentamente su entrenamiento reciente, declaran que, sin duda, está en excelentes condiciones.

Papyrus, montado por Donogue, quien llegó ayer a ésta, hizo, con gran desenvoltura, media milla, a paso largo. Donogue, por su parte, ha declarado que tiene absoluta confianza en su victoria.

En tal forma ha demostrado Papyrus estar en todo su apogeo, que las apuestas más recientes se han hecho en la proporción de 9|5, con lo cual ha vuelto a ser el favorito. Zev galopó hoy milla y media. No se tomaron tiempos.— (U. P.)

NUEVA YORK, 17. — ..., preparador de Zev, ha aceptado el ofrecimiento de realizar una carrera con el caballo "My Own" en caso que Zev derrote a Papyrus.

El "International Stakes" se correrá el Sábado, a las 4 P. M.

El jinete de Papyrus, Donogue, llegó ayer. Fué muy ovacionado. Se propone empezar a trabajar con Papyrus desde hoy, haciendo ... millas lentamente.

El Jueves intentará correr una milla y media; el Viernes un pequeño galope y el Sábado hará solamente un paseo con el caballo antes de la carrera.—(U. P.)

Vendo Fundo

Departamento de Collipulli, 1,350 hectáreas. $ 330 000. Facilidades de pago. Hipoteca: $ 80,000.

T. F. v. de Herrera
DIECIOCHO 521

PARA OFICINAS, BANCOS, CASAS COMERCIALES Y PROFESIONALES
OFRECEMOS:
PAPEL CARBONICO
De la acreditada Marca "REMTICO", en cajas de 100 hojas.
AL INFIMO PRECIO DE
$ 9.00 M|C.
LA CAJA
Departamento REMINGTON de
Morrison & Co.
AHUMADA 65 - 77. — SANTIAGO.

Muebleria COLON
66 - BANDERA - 66
Consulten nuestros precios antes de hacer sus compras.

¿Tiene Ud. el cabello blanco?
¿Quiere que vuelva su color primitivo?
Emplee la tintura instantánea.
François
la única que devuelve en algunos minutos el color hermoso de la juventud, sea en negro, castaño oscuro, castaño claro.
Se vende en todas las Farmacias

LAMPARAS ELECTRICAS
Gran surtido en todos los estilos, a precios sin competencia.
Pablo Schaufele
STO. DOMINGO 1023. TELEFONO 1753

Todos los nombres de los CUELLOS
"CORONA"
están registrados. Sin embargo, nombres iguales o imitados aparecen en cuellos de otras marcas que de otro modo no se venderían. Por esto no debe usted comprar ningún cuello que no tenga la marca,
"CORONA"
Si no la tiene, es falso.

CUELLOS CORONA
DOUBLE WEAR
Un Modelo Para Cada Ocasión
WASHINGTON
Altura, 2½, 3½, 4 y 4½ cmts

Exija la marca "CORONA" en cada cuello

LOTERIAS -- LOTERIAS

DE BENEFICENCIA NACIONAL ARGENTINA A SORTEARSE PROXIMAMENTE
OCTUBRE 23 y 31, de $ 80,000 arg.; ENTERO: $ 70; QUINTO: $ 14 chilenos.
OCTUBRE 23 y 31, de $ 20,000 arg.; ENTERO: $ 25; QUINTO: $ 5 chilenos.

¿Quiere usted ganar en la Lotería? Adquiera sus billetes UNICAMENTE en la
CASA E. TURRI
GALERIA GUEMES 356 — CASILLA 1772

DEL HOSPITAL DE CARIDAD, DE MONTEVIDEO A SORTEARSE PROXIMAMENTE
OCTUBRE 18, de $ 50,000 oro; ENTERO: $ 90; QUINTO: $ 18 chilenos.
OCTUBRE 24, de $ 20,000 oro; ENTERO: $ 50; QUINTO: $ 10 chilenos.

DE NUESTROS CORRESPONSALES ESPECIALES, VIAS EASTERN Y ALL AMERICA CABLES INC., Y DE "THE UNITED PRESS" LOS ORIGINALES DE TODOS LOS CABLEGRAMAS QUE SE INSERTAN EN ESTA SECCION ESTAN A DISPOSICION DEL PUBLICO EN ESTA IMPRENTA

Una comentada entrevista con el Presidente Alvear

El Directorio del Banco de la Nación celebra con él una conferencia

BUENOS AIRES 17. — Ha sido muy comentada en los círculos oficiales una prolongada visita que los miembros del Directorio del Banco de la Nación, hicieron al Presidente Alvear.

Antes de entrevistarse con el Presidente de la República, el Directorio había conferenciado con el Ministro de Hacienda, señor Molina.

Los visitantes se mantuvieron en una estricta reserva y se negaron a proporcionar detalles sobre lo tratado en esas reuniones. Este mismo secreto, ha dado origen a los más graves comentarios. — (U. P.)

BUENOS AIRES 17. — "La Razón" dice que ha entrevistado al señor Alvarez de Toledo y que éste le comunicó que no había nada grave en las conferencias entre el Directorio del Banco de la Nación, el Ministro de Hacienda y el Presidente Alvear, sino el deseo, muy natural, del Directorio del Banco, de presentarle sus saludos al nuevo Ministro y de conocer, al mismo tiempo, sus puntos de vista financieros.

Expresó que los miembros del Directorio le habían informado sobre la situación general del país, sobre el estado de los negocios y también respecto de la marcha del Banco de la Nación.

"Con el Presidente Alvear,—dijo,— se conversó respecto del mismo asunto, a fin de que el Ejecutivo tuviera los elementos necesarios para encarar la situación y resolver las cuestiones financieras". — (U. P.)

BUENOS AIRES, 17.— El Ministro de Finanzas, doctor Víctor Molina, declaró al corresponsal de la "United Press", que la visita de los directores del Banco de la Nación al Presidente Alvear, no tenía la mayor importancia, y que sólo se trataba de un acto de cortesía, que no daba base para que circularan diversos rumores y se hicieron tantos comentarios.

Declaró que la conversación se redujo a tratar de los recientes decretos relativos al crédito y a la Administración de los Ferrocarriles del Estado, cuyo monto asciende a catorce millones de nacionales y que el Banco debe poner a la orden del Ministerio de Hacienda.

El Directorio del Banco consultó si el decreto significaba una crítica a la acción del Directorio. El señor Alvear aclaró la cuestión y manifestó que no intentaba criticar los actos del Directorio del Banco, pero que el Gobierno no creía que estos de la administración anterior, motivo por el cual se expidió ese decreto.—(U. P.)

HOLANDA

La primera Universidad Católica Holandesa

AMSTERDAM, 17 — Se ha inaugurado en Mimeguen, cerca de la frontera de Alemania, la primera Universidad Católica holandesa. Esto demuestra los progresos que han alcanzado los católicos en Europa. —(U. P.)

BELGICA

El representante de Alemania visita al Canciller

BRUSELAS, 17.—El Encargado de Negocios de Alemania conferenció con el Ministro de Relaciones señor Jaspar. Se cree que durante la entrevista el representante de Alemania declaró que el Gobierno del Reich deseaba efectuar negociaciones directas con los Gobiernos de la Entente antes de recurrir a los pourparlers entre los industriales de cada país. —(U. P.)

GRECIA

SOLUCIÓN DE LA CRISIS MINISTERIAL

ATENAS, 17. — El Gabinete ha sido reconstituido con Gonatas, como premier, y con los Ministros Sachtoris (Relaciones), Catabaris (Guerra), Roussos (Interior) y Gopoulos (Justicia). Los otros permanecerán en sus carteras. La ley marcial será suspendida mañana. —(U. P.)

LA SITUACION POLITICA

LONDRES 17.— "The Daily Express" ha recibido informaciones de Atenas anunciándole que circulan rumores de que el general Pangalos proyecta aprovecharse de la ausencia del Rey para derriba la monarquía e instituir la dictadura. Asimismo, se informa que el Ministro de Yugoeslavia visitó al General Pangalos con el objeto de saber si dicho rumor era efectivo; pero Pangalos lo desmintió.—(U. P.)

ESTADOS UNIDOS

Discurso pronunciado por Mr. Lloyd George

CHICAGO, 17.— Mr. Lloyd George, repuesto de la indisposición que le afectaba, pronunció un discurso en el curso del cual expuso la actual situación de Europa, el caos de Alemania, el punto de vista británico y las medidas puestas en práctica por Francia para obtener el pago de las reparaciones.

Expresó que era de urgencia adoptar el plan de Mr. Hughes, para que se organice una comisión de peritos que estudie la situación de Alemania, y proceda a fijar los términos del pago de las reparaciones.— (U. P.)

Recepción en la Casa Blanca

WASHINGTON 17. — La esposa del Presidente Coolidge, recibió hoy a las esposas de los miembros del Cuerpo Diplomático, en la Casa Blanca. La señora del Embajador de España, quien actúa como decano del Cuerpo Diplomático, en ausencia de M. Jusserand, presentó a las damas a la señora Coolidge.

La única suramericana que estuvo presente en esta reunión, fué la señora del Encargado de Negocios del Perú, señor González Prada.

Esta recepción no tuvo el carácter de un acontecimiento social, pues los esposos Coolidge observan estrictamente un duelo de noventa días, con motivo del fallecimiento de Mr. Harding. — (U. P.)

FIRPO OBLIGADO A PAGAR 29,000 DOLARES

LA HABANA 17. — El campeón argentino Luis Firpo llegó el Martes en la tarde después de haber sido detenido en Key West hasta que pagara la suma de 29,000 dólares por impuesto sobre la renta.

Firpo viaja acompañado del señor Lavalle y reservó un camarote en el "Esequibo", que sale para la costa Occidente hoy día.—(U. P.)

Reunión de Vice-Presidentes de Compañías Ferroviarias

NUEVA YORK, 17.—Los vicepresidentes de las Compañías Ferroviarias del tráfico del Este, se reunirán el Martes para considerar la proposición de Mr. Coolidge, para reducir el flete en proporción a la exportación de los cereales. — (U. P.)

LAS RELACIONES ENTRE MEXICO Y VENEZUELA

Incidencia que podría provocar una ruptura.— Iniciativa de la Federación Obrera Norteamericana.

(Correspondencia cablegráfica de Neumeir, especial para "La Nación")

MEXICO, 17. — La United Press ha sido informada de fuente fidedigna, de que Samuel Gompers, por medio de la Federación Obrera Norteamericana, tiene el propósito de solicitar que el Gobierno de Washington intervenga para impedir que se produzca una ruptura entre México y Venezuela, con motivo de haberse impedido actuar en este último país a una compañía teatral mexicana.

Se considera que este asunto, en vista de que ambos países adhirieron a la Federación Panamericana del Trabajo, podría ser objeto de una discusión, cuando los dirigentes de esta organización, tanto de México, como de Estados Unidos, se reunan en El Paso, el 25.

En los círculos de esta capital se considera que la reunión que se celebrará en El Paso, tendrá importantes consecuencias para los trabajadores de todo el mundo, porque, a parte de las delegaciones que representarán a Estados Unidos y a México, asistirá Mr. John Brown, Secretario de la Federación Internacional de los trade-unions.— NEUMEIER.— (U. P.)

CARPENTIER ACEPTA MEDIRSE CON GIBBONS

NUEVA YORK, 17. — Carpentier cablegrafió a Tex Rickard manifestándole que aceptada las condiciones para un encuentro con Tommy Gibbons. Carpentier tiene el proyecto de partir apenas estén todos los trámites finiquitados.

Rickard cree que el match se podrá verificar en Madison Square, a fines de Diciembre o a comienzos de Enero próximo, pero dice que ha tropezado con dificultades de carácter financiero para obtener el consentimiento de Gibbons.—(U. P.)

El match Siki-Norfolk postergado

NUEVA YORK, 17.— El match entre Siki y Norfolk ha sido postergado hasta el 20 de Noviembre a solicitud de Siki, que pidió se le diera tiempo para entrenarse.—(U. P.)

Firpo pagó el impuesto sobre la renta

NUEVA YORK 17. — Se informa que no es exacto que Firpo intentara evadir el pago de la suma de 29,000 dólares, por impuesto sobre la renta.

El boxeador argentino canceló esa suma antes de abandonar Nueva York. — (U. P.)

Los daños causados por la inundación en Oklahoma

OKLAHOMA, 17. — Los daños causados por la inundación en la ciudad alcanzan a tres millones de dólares. Las aguas están bajando. —(U. P.)

El Embajador en Argentina

NUEVA YORK, 17.—Mr. John W. Riddle, Embajador de los Estados Unidos en Buenos Aires, se embarcará mañana en el "Santa Teresa", para reasumir sus funciones—(U. P.)

Conferencia de Gobernadores

INDIANAPOLIS, 17.—La Conferencia anual de los Gobernadores se inaugurará esta tarde. Se espera que participarán en las discusiones los Gobernadores de 30 Estados, las cuales se relacionarán con la actual crisis agrícola, los impuestos y con los esfuerzos para hacer cumplir las disposiciones de la prohibición.—(U. P.)

Mr. Lloyd George se encuentra enfermo

CHICAGO, 17.—Lloyd George se encuentra enfermo, con un poco de fiebre, por lo que se ha visto obligado a rechazar numerosas manifestaciones sociales y a suspender la preparación de sus conferencias y discursos.

Los médicos anuncian que pueden asegurar su completo restablecimiento, siempre que Mr. Lloyd George disminuya sus actividades.—(U. P.)

La V Convención anual de la "American Legión"

SAN FRANCISCO, 17.—La V Conferencia anual de la "American Legion" oyó el informe de su comité, el que es favorable al mantenimiento de la Armada de Estados Unidos, con todo su poder, dentro de lo que sea permitido en conformidad al tratado de Washington. Favorece, además, el desarrollo de una poderosa marina mercante.

La Conferencia Internacional discutió una limitación práctica de los armamentos aéreos. Mientras tanto, Estados Unidos ha urgido el desarrollo de los armamentos aéreos, en un porcentaje de dos a nueve. — (U. P.)

WASHINGTON, 17.—El Departamento de Estado ha anunciado la recepción de la resolución del Gobierno español de prorrogar el tratado comercial.—(U. P.)

CUBA

Firpo se embarca en el "Essequibo"

HABANA, 17. — Firpo llegó hoy a esta ciudad a bordo del "Essequibo", el cual estuvo esta mañana en la bahía durante algunas horas antes de zarpar. Se ha informado que Firpo le había prometido a los repórters hacerles una exhibición a bordo, tan pronto como fuese entrevistado, pero cuando lograron dar con Firpo el vapor empezó a salir de la bahía.—(U. P.)

ARGENTINA

BUENOS AIRES, 17. — **El Presidente Alvear** recibió en audiencia esta tarde al presidente del Banco de la Nación. Se ignora lo que trataron.—(U. P.)

Entrevista con el Presidente Alvear

BUENOS AIRES 17.—En la entrevista celebrada ayer entre el Presidente Alvear con el coronel francés Jere, este último le ofreció al Gobierno argentino facilitar las gestiones que se resolvieran realizar en Francia para adquirir materiales para el Ejército argentino.—(U. P.)

BUENOS AIRES, 17.—**La ordenanza del impuesto.**—En la Junta Deliberante se consideró el proyecto de derogación de la Ordenanza del Impuesto general. Después de un extenso debate se resolvió pasar este asunto al estudio de dos comisiones, recomendándose su pronto despacho. —(U. P.)

Fábrica Nacional de Cerámica. — Ayer se inauguró la primera fábrica nacional de cerámica. Concurrió el Presidente Alvear.—(U. P.)

La profilaxia de la lepra.—Ha sido enviado a la Cámara de Diputados el proyecto sobre profilaxia de la lepra.—(U. P.)

Firpo apresurará su viaje a Buenos Aires

NUEVA YORK, 17.— Se informa que cuestiones de negocios han obligado a Firpo a fijar su llegada a Buenos Aires para el 11 de Noviembre.

Firpo llegará a Lima el 25 del presente, donde deberá hacer una exhibición, para seguir viaje inmediatamente.

El boxeador argentino, por las anteriores razones, abandonará en La Habana a algunos de sus acompañantes y aún dejará allí parte de su equipaje.—(U. P.)

Publicación de un informe de la fundación Rockefeller

NUEVA YORK, 17.— El informe anual del Departamento Internacional de Salubridad de la Fundación Rockefeller, que ha sido publicado en parte, declara que la fiebre amarilla sólo existe en una reducida zona del Brasil y en cierta región de México.

Este informe describe las actividades de la Fundación, refiriéndose al departamento similar de la Sociedad de las Naciones, en el que colaboran setenta nacionaes.—(U. P.).

BOLIVIA

El nuevo Ministro de Chile

LA PAZ 17. — La Cancillería ha anunciado que el Gobierno de Chile nombró Ministro en Bolivia a don Manuel Barros Castañón. — (U. P.)

MEXICO

EN EL ESTADO DE SAN LUIS ESTALLA UN MOVIMIENTO ARMADO

MEXICO, 17. — Un grupo de partidarios de Aurelio Manrique, que pretende ser el gobernador del Estado de San Luis de Potosí, se ha concentrado en Gardena, con el objeto de prepararse para marchar sobre San Luis, según una información recibida por "El Gráfico". No se sabe aún qué acción adoptará el Gobierno federal ante la sublevación de Manrique. El General Obregón se encuentra en el Lago Chapala y hoy presidirá una reunión de Gabinete para estudiar la situación. — (U. P.)

BRASIL

Reunión de Vice-Presidentes de Compañías Ferroviarias

RIO JANEIRO, 17.—**Convenio argentino-boliviano.**—El diario "O'Jornal" refiriéndose al convenio argentino-boliviano lo comenta extensamente, acentuando el abandono del Gobierno respecto de la política ferroviaria. Termina diciendo: "no podemos querer mal a nuestros vecinos del Río de la Plata, pues sus dirigentes comprenden tal vez mejor que los nuestros, dónde se encuentran los verdaderos intereses de la Nación, obrando con mayor tacto y más oportunamente—(U. P.)

PARAGUAY

Los presupuestos.—En sesiones extraordinarias se tratará en el Congreso el proyecto de presupuestos del Gobierno, en el cual se han introducido economías por valor de doce millones.—(U. P.)

Regreso de una delegación.—Ha regresado la delegación del certamen ganadero de Concordia. Los delegados se muestran reconocidos de las atenciones de que fueron objeto en la Exposición.—(U. P.)

ASUNCION, 17.—**Fallecimiento.** — Ha fallecido el señor Pedro A. Duarte, ex-Cónsul argentino.—(U. P.)

URUGUAY

Una solicitud de la Asociación Uruguaya de foot-ball

MONTEVIDEO 17. — Se cree que la Asociación Uruguaya de Football pedirá a la Confederación Sur-Americana la postergación del campeonato, el cual se cree se iniciará el 28. — (U. P.)

MONTEVIDEO, 17.—**La visita de los footballistas paraguayos.**— Se anuncia que es probable que los jugadores paraguayos jueguen el Domingo un amistoso con los footballers nacionales.

Don Julio María Sosa, presidente de la Federación Uruguaya de Football ha declarado que es inexacto que haya anunciado que se trataba de impedir la participación de los paraguayos en el campeonato sur-americano. Negó que sus indicaciones tuvieran carácter oficial. Dice que se trata de un asunto particular, en el que han intervenido diplomáticos y políticos.—(U. P.)

EJERCITO Y ARMADA

LA REVISTA DE RECLUTAS

Prosiguiendo en la revista del actual contingente que hace su servicio militar en los diversos cuerpos de la guarnición, ayer el jefe de la División revistó el Tren, teniendo oportunidad de imponerse de las buenas condiciones en que se encuentra la tropa de esta unidad.

Hoy día proseguirá revistando los otros cuerpos de la guarnición.

EN EL PUDETO—El Lunes próximo se proyectará en el biógrafo del Regimiento Pudeto la interesante película del match Dempsey-Firpo, ofrecida graciosamente por la Casa Gluksman para este objeto.

El Comando del Cuerpo nos encarga invitar a todos los oficiales y tropa franca que deseen asistir a esta exhibición.

ASCENSO.—El teniente 1.o René Lardinois Vargas fué ascendido a capitán.

LICENCIAS.—Al capitán Alfredo Róbinson Azagra se le concedió dos meses de licencia.

PRESENTACIONES. — A la Comandancia General de Armas se presentaron ayer los capitanes Francisco Anabalón y Salvador Megía; el teniente Carlos Casanova y el veterinario Juan de la C. Méndez.

Rebaja de fletes ferroviarios

El Gobierno autorizó una rebaja de un diez por ciento sobre el flete por transporte de cemento.

Pasajes por ferrocarril

La Empresa de los Ferrocarriles no ha dado lugar a la solitud de los vecinos de Puerto Montt, pidiendo que se expidan boletos de ida y vuelta de Puerto Montt a Estación Alameda y vice-versa.

El Ministerio del ramo ha insistido ante la Empresa en el sentido de que exceda a lo solicitado por ser de necesidad pública.

Aclarando una publicación

En un diario de la mañana de ayer apareció una información policial en la cual se decía que la Sección de Seguridad había detenido al señor Carlos de Santos.

Hemos recibido la visita de este caballero, quien nos ha manifestado que esa información es inexacta, y tanto es así que él no estaba en Santiago en el día de ayer.

Sólo se trata de un lamentable error, en el que por desgracia apareció mezclado su nombre.

Gran Federación Femenina de Chile

BRASIL 39

Desde el Lunes 15 han principiado sus clases las alumnas con el siguiente horario:

Lunes, de 4 y media a 6, sombreros.

Martes, Miércoles y Jueves, de 10 a 12, corte, confección y bordado a máquina.

Miércoles y Sábado, de 2 a 5, telar.

Martes y Jueves, de 4 y media a 6, moda.

Curso nocturno — Martes y Jueves, de 8 a 10 P. M..

Continúa abierta la matrícula.

Instituto de Ciencia Mental

La señora Mercedes Barrera de Raby, dictan hoy, a las 6.15 P. M., su conferencia "Impresiones del Japón".

La entrada es libre.

Concepción a Curanilahue

HOY PARTE AL TERRENO LA COMISION TASADORA DE ESTA VIA FERREA

Por el nocturno de hoy se dirige al sur la comisión de técnicos designada por el Gobierno para proceder a la tasación del ferrocarril de Concepción a Curanilahue. Esta comisión, como lo hemos dicho, la forman los señores Eduardo Barriga, Rubén Dávila y Marcos Orrego.

La Empresa de los Ferrocarriles ha designado, por su parte, a los ingenieros señores Juan Waidelle, Isaac Hevia y Alejandro Iriart, quienes también se dirigen esta noche a Concepción.

Sociedad Chilena de Pediatría

Esta tarde, a las 6.30 P. M., celebrará sesión esta corporación en su local, Merced 565.

La tabla es la siguiente:

1.o Dr. Scroggie.— Meningitis pulurienta, pleuroneumonía.

2.o Dr. Muñoz V.— Adenopatía tuberculosa en un lactante.

3.o Dr. A. Ariztía.— Caso clínico.

4.o Dr. E. Cienfuegos.— 4.o Congreso Panamericano del Niño en Santiago de Chile 1924.

La conferencia de hoy

EN EL PATRONATO DE ANDACOLLO

Como se ha venido anunciando, hoy, a las 9.30 P. M., dictará una conferencia sobre "Educación Sexual" en el Teatro del Patronato de Andacollo, el señor José García Tello, miembro de la Academia de Medicina, que ha estudiado profundamente la materia.

Amenizarán la reunión diversos números de comedia y música que, sin duda, serán del agrado del público.

Se nos encarga rogar a todos los vecinos del barrio su asistencia a esta conferencia, y en especial a las personas que se interesen por la obra desarrollada en los centros obreros por la Asociación Nacional de Estudiantes Católicos, que trabaja activamente por difundir en las clases menesterosas todos aquellos conocimientos que puedan servir en su vida para el mejoramiento de su condición.

Se nos encarga, asimismo advertir, que esta conferencia sólo es para personas adultas.

Universidad de Chile

SORTEOS DE BACHILLERATO EN LEYES

Se advierte a los estudiantes que hayan presentado solicitud para optar el grado de bachiller en leyes, que sólo quedan seis días de sorteo, y como el número de interesados es superior a cincuenta, se les avisa pasar por la secretaría general de la Universidad, a las 4 P. M., en los días de la presente semana, para los efectos del sorteo.

FIRST CLASS ENGLISH STENOGRAPHER

Offers his services. Prepared to accept half day position, but permanent berth preferred.

Write, CASILLA N.o 3317

DEFUNCION

Habiendo fallecido nuestro querido deudo

Nicolás Pica Tuccillo

Rogamos a sus amigos y a los nuestros, se sirvan acompañar sus restos al Cementerio General, hoy a las 5 P. M. desde su casa, Nataniel 590.

LA FAMILIA.

DEFUNCION

Ha fallecido don

Pedro Lénlz

Sus restos fueron sepultados privadamente.

LA FAMILIA.

AUTOMOVIL

Elegante y bueno americano, turismo, 7 asientos, vendo; tratar y verlo,

SANTO DOMINGO 1312

Crema Araucana

Quita manchas, pecas, espinillas y empeines de la cara.

Pídase en todas las Boticas.

Los médicos recetan ROBUROL contra tuberculosis, bronquitis, toses porque es el remedio que no falla.

KISS-ME

LO MEJOR : QUE SE : FUMA A 40 cts.

7-Nov.

BENGURIA

Es un tónico completamente vegetal, célebre por sus bondades verdaderamente maravillosas, que detiene en sus primeras aplicaciones la caída del CABELLO, CALVICIE, CASPA, SEBORREA, TIÑE Y CURA LAS CANAS RADICALMENTE SIN EL USO DE TINTURAS.

—:— BENGURIA —:—

Sólo se vende en MONEDA 875, de 9 a 12 y de 2 a 7 P. M.

DOCTOR RAFAEL BENGURIA B.

CASILLA 2426 :—:—: TELEFONO 882

Mueblería "La Argentina"

220 — BANDERA — 220. — Santiago

JOSE GURFINKEL

GRAN SURTIDO DE MUEBLES DE TODOS ESTILOS

FABRICA: CHILOE 1367 AL 1375

A precios más bajos que en todas las Mueblerías. Antes de hacer sus compras CONSULTE MIS PRECIOS.

Cajas Registradoras "National"

De ocasión

Eléctricas y de mano, por la

3.a Parte

de su valor. Garantidas.

Facilidades EN PAGO

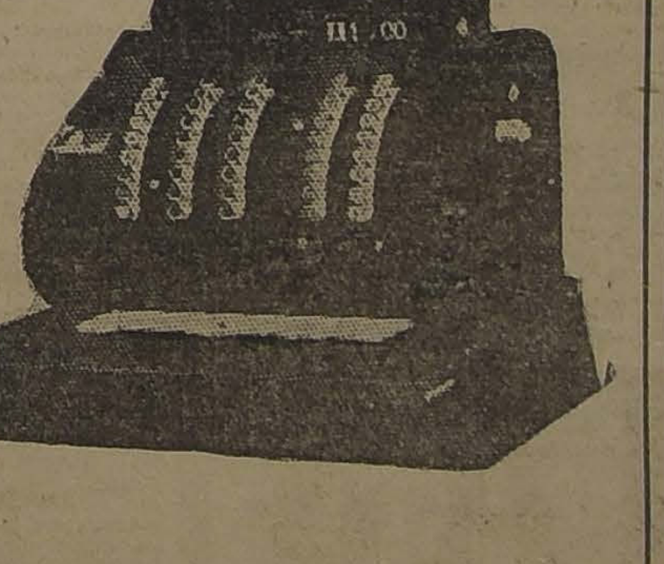

Hacemos composturas garantidas

Talleres Continental

HUERFANOS 1057 :-: TELEFONO 3116

YO CREO QUE SI

Usamos anilinas

"MUNDIAL"

COLORES LUDWIG. Nos costará sól

$ 1.20

Vestirnos bien y en el color que deseemos, sin salir de casa y sin GASTAR EN INGREDIENTES.

No olvidarse: ANILINAS MUNDIAL

EN VENTA EN TODAS LAS BUENAS BOTICAS

Ofrecemos

para entrega inmediata en Santiago y Antofagasta la siguiente maquinaria, fabricada por

WORTHINGTON PUMP & MACHINERY CORPORATION

BOMBAS CENTRIFUGAS,
BOMBAS DE EMBOLO,
BOMBAS A VAPOR,
COMPRESORAS DE AIRE
MOTORES A PARAFINA

IMPORTADORES — ERRAZURIZ SIMPSON & C. — INGENIEROS — EXPORTADORES — CONTRATISTAS

LIMITADA

HUERFANOS 1112 — CASILLA 2317

Voltímetros y Amperómetros para Tableros

CORRIENTE CONTINUA Y ALTERNA

Voltímetros y amperómetros de bolsillo
Galvanómetros y aparatos de prueba, etc., etc.

OFRECEMOS A PRECIOS MUY CONVENIENTES

RAAB, ROCHETTE, ROCA & Cía.

Sucs. de Raab, Belset & Cía.

ESTADO 235 (SANTIAGO).—BRASIL 264 (VALPARAISO)

VALPARAISO

(DE NUESTROS CORRESPONSALES)

Notas sociales

VIAJEROS. — A Valdivia se ha dirigido el señor Carlos Hoffman.

—Se encuentra de paso en Valparaíso el señor Luis Fidel Yañez, Encargado de Negocios de Chile en Bélgica.

—De Santiago regresó don Pascual Baburizza Soletic.

—El Viernes se dirigirá a la capital el señor don Bernardo Salinas Fernandez, y señora Ana Portoni de Salinas.

—En Santiago se encuentra la señora Julia Araya de Aninat.

En el mismo punto pasa una temporada la señorita Adriana González.

—En Viña del Mar se encuentra la señorita Georgina Chouteau Mantероla.

—Regresó a Santiago el señor José Viera Gallo Barahona.

—El 21 del presente partieron a Estados Unidos en el vapor "Aconcagua", el doctor E. Palomino Cruzat.

—A Europa se ha dirigido el señor don Camilo Donoso D.

EN EL CLUB DE VIÑA. — Esta tarde, el Directorio del Club de Viña del Mar, ofrecerá, como de costumbre, una recepción y baile en los salones que posee esta institución, a las familias de sus socios.

Amenizará la reunión la orquesta que dirige el maestro Ortigoso.

NACIMIENTOS. — En Viña del Mar ha nacido una hijita de don Oscar Guevara L., y la señora Hortensia Fuentes Price de Guevara.

—Ha venido al mundo Gustavo José Amador, hijo de la señora Delia Irma de González y del señor Gustavo González Zelada.

DE BUENOS AIRES. — Han regresado de Buenos Aires el señor Aurelio Pozo y señora Luisa R. de Pozo.

EN EL CLUB VALPARAISO. — Esta tarde tendrá lugar en los salones de esta institución, la reunión que semanalmente ofrece el Directorio del Club a las familias de sus socios y a la sociedad en general.

BRIDGE PARTY. — Antes de ayer la señora Antonieta Torretti de Lyco, ofreció en su residencia de este puerto, un bridge party, a un grupo íntimo de sus relaciones sociales.

"El Oriana"

También zarpó ayer en la tarde el vapor "Oriana" de la Compañía Inglesa que llevaba para la Habana el numeroso personal de la Compañía Vittone Pomar que venía de Buenos Aires.

Para la Rochelle el barítono chileno señor Renato Zanelli, esposa e hijos.

Para Europa el caballero alemán señor Alejandro Yanquez y señora Clarisa de la Cerda de Yanquez. El señor Yanquez lleva la misión de Gobierno de hacer una visita de inspección a todos los Consulados de Chile en Europa.

Este barco lleva un contingente obrero para Antofagasta de 71 personas.

El día deportivo del Ejército y la Marina

En la reunión que acaba de tener la Liga Marítima de Valparaíso se dió cuenta del resultado que se obtuvo con el día deportivo del Ejército y la Armada que arrojó una utilidad líquida de cinco mil pesos.

Esta cantidad fué destinada a incrementar los fondos que se tienen destinados para hacer en este puerto la Casa para Marineros.

En esa misma reunión de la Liga se trató de varios asuntos relacionados con la pesquería.

Carnet teatral

TEATRO IMPERIO.— Vermouth y noche: match Firpo-Dempsey.

TEATRO SETIEMBRE. — Vermouth y noche: "El escándalo del día".

TEATRO ROYAL DE VIÑA DEL MAR.— Vermouth y noche: "La casa del talento".

CINEMA STAR.— Vermouth. — "La incógnita en su casa". Noche, beneficio: "La fe de los valientes".

Ayer zarpó el "Santa Elisa"

Ayer a la una de la tarde zarpó de Valparaíso el "Santa Elisa" de la Casa Grace que llevaba numerosos pasajeros tanto para Nueva York como para los puertos del Norte.

Anotamos entre otros al señor y la señora Edwards Fisher; el señor Fisher es el representante en Sur América de Fairmorse Brothers Ltd. London.

Para Nueva York el señor Ambrosio Petry propietario de la gran agencia de publicidad "La Americana" que tiene su asiento en Buenos Aires y cuenta con oficinas en Nueva York.

Para Nueva York el doctor alemán señor W. Drascher que permaneció una temporada en Valparaíso donde fué sometido a una delicada operación en el Hospital Alemán.

Para Nueva York, el Reverendo Carlos Lukesh que regresa después de haber permanecido varios años en la región más austral de Chile.

Para Iquique el señor Tristán Espinoza, Gerente de la Compañía de Seguros la "Anglo Chilena". Para la misma ciudad los señores Leonardo Lira, José Echeverría y Javier Villanueva.

Para Antofagasta los señores Osvaldo de Castro Ortúzar, Oscar Barrios y varios otros.

La huelga del Norte

Por noticias llegadas a la Asociación de Productores de Salitre, y a las oficinas de la Armada, se sabe que el movimiento huelguista existente en el Norte no tuvo en el día de ayer alteración alguna.

SRTA. OLGA FINLAY FELIU, REINA DE LAS FIESTA DE LA PRIMAVERA, ELEGIDA POR LOS ESTUDIANTES PORTEÑOS

El nuevo Adicto Naval de Estados Unidos

Ayer arribó a Valparaíso procedente de la capital el nuevo Adicto Naval de los Estados Unidos de Norte América, Capitán señor Arthur W. Sears que llegó hace tiempo al país.

El Comandante Sears hizo ayer la visita de cortesía al Director del Territorio Marítimo Vice-Almirante señor Miguel Aguirre para quien traía una nota de presentación del Embajador Excmo. señor Collier.

AVISOS DE VAPORES

VAPOR RAPIDO AL NORTE

El rápido vapor nacional de pasajeros con instalación inalámbrica MARCONI

AMERICA

Capitán Carlos Núñez, saldrá EL VIERNES 19 DE OCTUBRE, a las 5 P. M., para Coquimbo, Huasco, Caldera, Taltal, Antofagasta, Tocopilla, Iquique, Caleta Buena y Arica.

Recibe carga desde el Miércoles 17 de Octubre en lanchas particulares y de la Compañía.

El vapor tiene espléndidas comodidades para pasajeros en 1.a y 3.a clase. Con alumbrado eléctrico durante toda la noche.

Por fletes y demás pormenores verse con

ARTIGAS, RIOFRIO Y CIA. Teléf. Ing. 2730.—Cochrane 895 y Blanco frente a Cía. S. A. de V. VALPARAISO

ARTIGAS Y DIAZ Agentes Galería Alessandri N.o 13-A. SANTIAGO

Compañía Sud-Americana de Vapores

SERVICIO DIRECTO RAPIDO A NEW YORK

en 18 días, con escalas en Antofagasta, Iquique, Callao, Payta y Cristóbal. PROXIMAS SALIDAS.

"ACONCAGUA" Sábado 27 de Octubre, a la 1 P. M.

"TENO" Sábado 24 de Noviembre, a la 1 P. M.

El valor del pasaje hasta New York, es de $ 250.00 dólares en primera clase y de $ 110.00 dólares, en clase intermedia.

SERVICIO A GUAYAQUIL

con escalas en Coquimbo, Antofagasta, Gatico, Tocopilla, Iquique, Caleta Buena, Arica, Ilo, Mollendo, Chala, Pisco, Tambo de Mora, Callao, Salaverry, Pacasmayo, Eten, Pimentel, Payta y Guayaquil. Próximas salidas:

"HUASCO" Viernes 19 de Octubre, a las 4 P. M.

"AYSEN" Viernes 2 de Noviembre, a las 4 P. M.

SERVICIO A PIMENTEL

con escalas en Coquimbo, Huasco, Caldera, Chañaral, Taltal, Antofagasta, Iquique, Pisagua, Arica, Ilo, Mollendo, Lomas, Pisco, Cerro Azul, Callao, Huacho, Supe, Huarmey, Casma, Samanco Chimbote, Salaverry, Pacasmayo, Eten y Pimentel.

Próximas salidas:

"MAPOCHO" Viernes 26 de Octubre, a las 4 P. M.

"CACHAPOAL" Viernes 9 de Noviembre, a las 4 P. M.

WESSEL DUVAL & Cía.

Huérfanos esq. Morandé, Agentes
COMPAÑIA TRANSPORTES UNIDOS
Estado esquina Delicias, Sub-Agentes

Soc. Anón. Com. Braun & Blanchard

SERVICIO DE VAPORES

SANTIAGO — De Valparaíso, el 18 de Octubre, para: COQUIMBO, HUASCO, CALDERA, TALTAL, ANTOFAGASTA, TOCOPILLA e IQUIQUE.

CHILOE — De Valparaíso, el 18 de Octubre, para: SAN ANTONIO, TOME, TALCAHUANO, CORONEL, CORRAL (Valdivia), PUERTO MONTT, CASTRO y PUNTA ARENAS.

POTRERILLOS — De Valparaíso, el 22 de Octubre, para: COQUIMBO, HUASCO, CALDERA, TALTAL, ANTOFAGASTA e IQUIQUE.

MAGALLANES — De Valparaíso, el 27 de Octubre, para: COQUIMBO, HUASCO, CALDERA, TALTAL, ANTOFAGASTA, MEJILLONES, TOCOPILLA, IQUIQUE y ARICA.

Servicio regular de carga a Buenos Aires

LLANQUIHUE — De Valparaíso, en Octubre, para: SAN ANTONIO, TALCAHUANO, CORONEL, CORRAL (Valdivia), BUENOS AIRES y MONTEVIDEO.

Recibirá carga para los puertos del Brasil con trasbordo en Montevideo.

LOS PASAJES DE CAMARA DE VALPARAISO A ARICA E INTERMEDIOS, GOZARAN DE UN DESCUENTO DE 25%.

SANTIAGO AUGIER, BENAVIDES y Cía. BANDERA 130

VALPARAISO BLANCO 952-957 Teléf. Inglés 2747. Nacional 261

ADULTERACION DE CREMA DEL HAREM

SE HA LLEGADO A UN FELIZ Y COMPLETO TERMINO EN LAS INVESTIGACIONES

El principal autor de la falsificación esta en poder de la justicia

Recientemente se denunció a la Sección de Investigaciones de este puerto una cuantiosa falsificación del conocido específico denominado "Crema del Harem".

El falsificador ha sido descubierto y se encuentra actualmente detenido y a disposición del Tercer Juzgado del Crimen.

Empezó por comprar todos los envases de porcelana de la "Crema del Harem" a su alcance, que obtenía de los botelleros. En seguida preparó su crema con vaselina ordinaria de la que usan para la lubricación de máquinas, y para darle la coloración propia de la crema legítima, agregaba una pequeña dosis de carmín. Pero esta burda y dañina preparación fué pronto rechazada por sus "clientes", y entonces procedió a perfeccionar [illegible] ra, la mezcla, agregando un [illegible] cera, tiza molida y algo de [illegible] artificial de violetas de [illegible] dad, resultando así una masa [illegible] nante y pegajosa.

Para completar su delictuosa [illegible] encargó a un dueño de imprenta [illegible] co escrupuloso, y que bien sabía [illegible] se hacía culpable criminalmente [illegible] confección de las etiquetas [illegible] instrucciones, según el modelo [illegible] las legítimas, y aunque la [illegible] era grosera, resistía a primera [illegible] la comparación con los originales [illegible] servía para engañar al público.

Este producto, sin ningún [illegible] dermatológico, fué ofrecido en [illegible] las paqueterías, almacenes y [illegible] finas boticas, diciéndose traído [illegible] Santiago.

Los alumnos de la Escuela de Artes y la Marina Mercante

Desde hace tiempo la Liga Marítima viene gestionando ante las Compañías Navieras den las facilidades del caso para que los alumnos de la Escuela de Artes que deseen ingresar a la marina mercante puedan enrolarse en los barcos mercantes en calidad de aprendices y después de cierto tiempo puedan salir aptos para ingresar a la Marina Mercante.

Ayer ha contestado a esta solicitud la firma Ansaldo San Giorgo ofreciendo sus barcos para que dichos alumnos hagan el aprendizaje mediante el pago de una módica pensión de 25 liras diarias que más o menos equivale a ocho pesos en moneda chilena por el alojamiento y comida a bordo. La misma Compañía agrega que estos aprendices podrán estar algunos meses practicando en sus grandes fábricas de Génova.

Los barcos de la firma [illegible] son de combustión interna [illegible] los que necesitan estudiar los [illegible] nes ingenieros.

Manifestaciones al Adicto Naval de Argentina

Una brillante reunión [illegible] efectuó ayer en casa del capitán de fragata, señor Luis Díaz P[illegible] la señora María Luisa Vacaro [illegible] Díaz, con motivo del bridge tea [illegible] ofrecieron en honor del adicto [illegible] de Argentina que pronto se ausentará de Chile, señor Gerónimo de C[illegible] ta Palma, y señora Ida López [illegible] lo de Costa Palma.

Igualmente animada resultó [illegible] mida que los esposos Díaz [illegible] gers ofrecieron al señor de Costa [illegible] ma y su esposa.

GRACE LINE

SANTA "LUISA"

Saldrá de Valparaíso el 31 de Octubre, a la 1 P. M.

Gran Rebaja en los precios de Pasajes a Nueva York

PROXIMAS SALIDAS { "SANTA TERESA", Noviembre 14, "SANTA ANA", Noviembre 28, "SANTA ELISA", Diciembre 12.

Soliciten pormenores de los Agentes.

GRACE Y CIA. (CHILE) S. A.
HUERFANOS 1087, SANTIAGO

Santiago P. S. N. C. Valparaíso

"Orita" 3 de Noviembre 1 P. M. — Para ANTOFAGASTA, MEJILLONES, IQUIQUE, ARICA, MOLLENDO, CALLAO, BALBOA, CRISTOBAL, HABANA, LA CORUÑA, SANTANDER, LA ROCHELLE - PALLICE y LIVERPOOL.

Essequibo 9 de Noviembre 1 P. M. — Para ANTOFAGASTA, IQUIQUE, ARICA, MOLLENDO, CALLAO, SALAVERRY, PAITA, BALBOA, CRISTOBAL, HABANA y NUEVA YORK.

Ebro. 4 de Enero; Essequibo 7 Diciembre — Para HABANA NUEVA YORK e intermedios.

"Oropesa" 21 Novbr.; "Oroya" 8 Diciembre — PARA HABANA, ESPAÑA, FRANCIA, R. UNIDO e intermedios.

The Pacific Steam Navigation Company

SANTIAGO: Agustinas 1017.— VALPARAISO: calle Blanco. Sub-Agentes en Santiago: Transportes Unidos, Estado esquina Delicias; Expreso Villalonga, Agustinas 840.

INFORMACIONES DEL INTERIOR

(DE NUESTROS CORRESPONSALES)

LA VOZ DE LAS PROVINCIAS

"La Idea" de Curicó

Se ocupa de las visitas que el Consejo Departamental de Habitaciones para Obreros viene realizando en la ciudad a fin de imponerse de las necesidades de las clases trabajadoras en lo que concierne a sus viviendas. Aplaude la labor sacrificada y constante que se ha impuesto la agrupación de caballeros que forma el Consejo, y manifiesta que la generosa iniciativa social de esa corporación ha de dar bien pronto sus frutos. Termina felicitando al Intendente de la Provincia, señor Ricardo Costa Pellé, por la entusiasta cooperación que ha prestado a esta iniciativa.

"La Discusión" de Chillán

Denuncia en su columna editorial el [illegible] pueblo de Bulnes, que atropelló de a caballo y en plena vía pública, a una brigada de niños excursionistas, hiriendo de gravedad a varios. Califica este hecho de crimen moral y hace extensas consideraciones para terminar pidiendo el castigo inmediato del culpable.

"La Mañana" de Talca

Comenta elogiosamente la medida gubernativa de entregar algunos empleos a mujeres, abriendo así un nuevo horizonte a la vida femenina en el país. Cree que con esta medida se obliga al hombre a tomar ocupaciones más de acuerdo con sus características físicas, abandonando a la mujer todo aquello que queda fuera del campo del esfuerzo físico excesivo. Pide al Gobierno intensificar los nombramientos de mujeres y al mismo tiempo cree necesario iniciar una reforma educacional que capacite a la mujer para servir cualquier puesto de oficina.

"El Sur" de Concepción

Comenta la exposición que ha hecho en el Senado sobre la Hacienda Pública el Ministro del ramo, señor Subercaseaux, y se felicita de la palabra optimista del Ministro. En seguida se refiere al proyecto enunciado por el señor Subercaseaux, el cual estima prudente y acertado y concluye expresando su confianza en que ha de realizarse el propósito que anima al secretario de Hacienda.

TACNA

Los obreros marítimos se dirigen a la Gobernación Marítima

(De nuestro corresponsal, por telégrafo)

ARICA, 17.— Los obreros marítimos solicitaron de la Gobernación Marítima la supresión de la comisión de diez por ciento por tonelada que tienen los capataces, pues consideran que estas personas ganan demasiado. Cede que tiene otra comisión de consignación que aumenta su jornal a una suma exagerada, con perjuicio para el gremio de jornaleros.

Acordaron también nombrar un nuevo capataz, designando al señor Miguel Pasten.

Han pedido también que las cuadrillas solicitadas por los vapores que llegan a este Puerto se formen sin compromisos de compadrazgo, pues esta actitud favorece a algunos con perjuicio para otros.

El ayudante de la Comandancia

ARICA, 17.— Se encuentra enfermo de gravedad, el ayudante de la Comandancia, teniente señor Luis Landarillas Pereira.

El Gobernador parte a Tarata

ARICA, 17.—El Gobernador don Emiliano Bustos, ha partido a Tarata, especialmente invitado a presenciar las maniobras de la Brigada combinada.

Lo reemplazará durante su ausencia, el secretario señor Gonzalo de la Barra.

Manifestación de compañerismo

ARICA, 17.— Los sub-oficiales de la policía local ofrecieron una simpática manifestación a los sub-oficiales de Carabineros.

ANTOFAGASTA

LA HUELGA DE LOS OBREROS MARITIMOS DE TOCOPILLA

SE ESTIMA QUE LA SITUACION ES SUMAMENTE GRAVE Y SE TEME SUCEDAN HECHOS SANGRIENTOS

(De nuestro Corresponsal, por Telégrafo)

ANTOFAGASTA 17. — Los diarios dan cuenta de la gravísima situación que se ha producido en el vecino puerto de Tocopilla.

"La Reforma" dice que se trata de ocultar la verdad de lo que ocurre en dicho puerto. El comentario público rueda alrededor de este asunto, diciéndose que se pretende disminuir la gravedad de la situación y no se toman medidas para solucionarlas.

Se sabe de fuente que merece toda confianza que el señor Rojas Richards recibió un telegrama del Gobernador de Tocopilla pidiéndole trasladarse a ese puerto al mismo tiempo que le pide solicite del Ministro del Interior la censura telegráfica.

El mismo Gobernador diría en esta comunicación que el conflicto se agrava cada día más.

"La Reforma" dice que la gerencia de la Chile Exploration no ha querido reconocer la autoridad del Gobernador de Tocopilla para hacer gestiones tendientes a solucionar el conflicto.

Dicho diario agrega que, las peticiones de los obreros serían justas y que la marinería del "Zenteno", que se encuentra en ese puerto, y que ha sido puesto incondicionalmente a disposición de la Compañía aludida, está reemplazando a los obreros en algunos trabajos.

Se teme que se produzcan sucesos sangrientos y que se pleguen más elementos a la huelga.

El Intendente se dirigió hoy a Tocopilla.

INAUGURACION DE UNA FABRICA

ESTARA SITUADA A ORILLAS DEL RIO LOA Y FABRICARA EXPLOSIVOS

(De nuestro Corresponsal, por Telégrafo)

ANTOFAGASTA, 17.— El 30 de Octubre próximo, se inaugurará oficialmente la Fábrica de Explosivos de Río Loa, de la cual es propietaria la Compañía Sud-Americana de Explosivos.

Esta fábrica se encuentra situada en Caia, a orillas del río Loa, y será la primera de Sud América. Será para Chile un gran paso en el progreso de la industria nacional.

El día de la inauguración se llevará a cabo una fiesta a la que se ha invitado a numerosas damas y caballeros de lo más representativo con que cuenta la ciudad de Antofagasta en sus diferentes actividades.

La huelga de Tocopilla

ANTOFAGASTA 17. — Hoy se dirigieron a Tocopilla el Intendente de la Provincia, don Armando Rojas Richards, el secretario de la Intendencia, señor Roberto Jorquera; el Prefecto de Policía, don Emiliano Quinteros; el comandante General de Armas, señor Espíndola; el comandante de Carabineros, señor Muñoz Quezada; el ingeniero de la provincia, señor Carabantes, quienes van a visitar el Departamento y a hacer gestiones para conseguir la pronta solución de la huelga de obreros marítimos que se han plegado al movimiento iniciado por el mismo gremio en Iquique.

TALCA

EL MEJORAMIENTO DE LOS CAMINOS CHILENOS

EL GOBERNADOR DE LONTUE, DON OSVALDO BUSTOS, ESTIMA BUENA LA LEY 3611, PERO CREE NECESARIA LA CREACION DE UNA DIRECCION GENERAL DE CAMINOS

También se pronuncia por autorizar a las Juntas para la contratación de empréstitos

ENCUESTA DE "LA NACION"

Una de las leyes de mayor trascendencia para la economía nacional, dictadas en este último tiempo, ha sido la de caminos. En ella concentró "La Nación" una activa campaña. Dictada la ley, ha sido objetada por algunos municipios que consideran que importa, como fué hecha, un gravamen excesivo para las finanzas comunales. La ley ha sido puesta en tela de juicio. Cuestión tan importante no puede ser diferida en su aclaración y al efecto este diario está consultando a las autoridades regionales sobre las ventajas o desventajas de la ley. La encuesta ha sido dirigida a los intendentes, gobernadores y alcaldes. Estamos recibiendo las primeras respuestas.

He aquí la del Gobernador de Lontué, don Osvaldo Bustos:

Molina, 9 de Octubre de 1923. — Señor Director de "La Nación". — Santiago. — Muy señor mío: — Contesto la circular que usted se sirvió enviarme y que tiene relación con la ley de caminos.

En el concepto del infrascrito, la ley de caminos, ha venido a llenar un vacío que se hacía sentir hondamente. Creo que dando cumplimiento fielmente a ella, dentro de poco, tendremos completamente mejorada la red de caminos del país y con ello la agricultura y todas las fuentes de riqueza de la República se acrecentarán notablemente, por las facilidades que darán éstos, para conducir los productos hasta las estaciones más próximas. Nada se saca con tener buen servicio de ferrocarriles sino se cuenta con caminos adecuados. Ambos son los signos inequívocos que marcan el estado de la civilización y progreso de los pueblos.

Mi opinión referente a las cuatro preguntas que usted hace en la circular, es la siguiente:

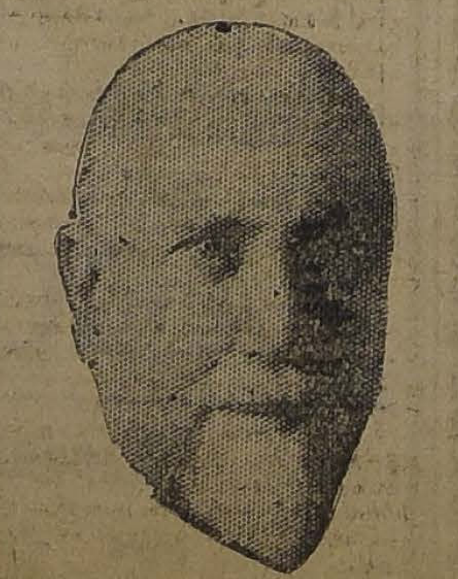

DON OSVALDO BUSTOS

1.o ¿Qué beneficio concreto o material ha traído a su Comuna el ejercicio de la ley de caminos?

El beneficio que ha traído a esta Comuna la ley de caminos y su reglamento complementario, es que se ha quitado a las municipalidades la obligación de velar por el buen estado de los caminos, para entregarlo a una autoridad independiente, es decir: se ha creado un gobierno autónomo; "Las Juntas Comunales y Departamentales" y como los miembros de ellas son mayores contribuyentes, por su propio interés, tienen que velar por la correcta inversión de los fondos y buen estado de los caminos.

2.o ¿Qué dificultad ha introducido en las finanzas municipales la cuota con que grava la ley a los municipios?

No creo que se haya introducido dificultad alguna, por cuanto la cuota con que contribuyen las municipalidades es el uno por mil del valor de tasación de los predios ubicados en su comuna y en cambio, se les ha quitado una obligación que gravitaba enormemente en sus finanzas al extremo que los caminos jamás se han visto en buen estado, porque los municipios nunca tuvieron suficientes fondos para atenderlos.

3.o ¿Cree usted que la ley debe ser reformada o suprimida, [illegible] y [illegible] namente?

La ley debe ser reformada en [illegible] sentido:

a) Crear la Dirección General de Caminos, haciendo de ella una repartición independiente, desligándola de la Dirección de Obras Públicas. Los ingenieros de provincia dependerán de la de caminos, cuando los asuntos de que se trate tengan relación con las vías de comunicación y en los demás casos de la Dirección General de Obras Públicas.

b) Entregados los fondos recaudados para caminos, éstos deben ser puestos directamente a disposición de las Juntas Comunales y Departamentales. Estas deben proceder a la inversión de ellos, de acuerdo con el Reglamento y con la aprobación de la Dirección General de Caminos. La ley confiere a las Juntas las atribuciones de velar por la inversión de los fondos, determinar qué caminos deben repararse o ejecutarse y fijar el monto de las sumas que deben invertirse en las obras. Estas atribuciones deberían estar [illegible] das a la parte técnica, es decir, a la Dirección General de Caminos y [illegible] pleados de su dependencia.

4.o ¿Qué fórmula cree usted podría adoptarse para no [illegible] la formación de una buena red de caminos?

Dar la misma autonomía que [illegible] nen las municipalidades a las Juntas Departamentales y Comunales en lo que se refiere a las [illegible] caminos. A estas Juntas podría autorizárseles para contratar empréstitos, comprometiendo hasta la mitad de sus entradas, para el pago de los intereses y su amortización. Con los empréstitos podrían arreglarse de una vez por todas definitivamente los caminos y con la reserva de las entradas, podrían componerse los desperfectos ocasionados por el tráfico o el Invierno, para cuyo efecto se tendría durante todo el año cuadrillas volantes que recorrieran y compusieran los daños ocasionados. Actualmente con las exiguas entradas apenas se pueden hacer pequeños arreglos que el tráfico y las aguas se encargan de destruir.

Saluda muy Atto. al señor Director. — Osvaldo Bustos S., Gobernador del Departamento de Lontué.

CONCEPCION

Se incendia un molino

EL FUEGO CONSUME CASI TODO EL EDIFICIO

(De nuestro corresponsal, por telégrafo)

CONCEPCION 17. — Hoy en la madrugada se declaró un incendio en el Molino de propiedad de los señores Morean Hnos., situado a pocos metros de la Estación Malvoa.

El fuego tuvo su comienzo en uno de los dos cuerpos del edificio del molino, los que se consumieron totalmente.

Igual suerte corrieron un [illegible] de madera y una oficina perteneciente a la Compañía Maderera [illegible]

Los seguros, según las informaciones recogidas hasta el momento, ascienden a la suma de doscientos [illegible] pesos.

Se ignora el origen del fuego.

PISCO LUIS HERNANDEZ

es la firma más antigua. [illegible] sitario para la venta:

ALFREDO BLANCHARD
CALLE LA BOLSA N.o [illegible]

ADVERTENCIA

A LOS COMPRADORES DE CAJAS DE FONDO

LOS HECHOS VALEN MAS QUE LAS PALABRAS!

Con literatura y réclame comercial, no se transforma una Caja de aficionados en Cajas de Seguridad.

Las Cajas de aficionados o aprendices, a la primera prueba fracasan, como se vió en el Incendio de la Tesorería Fiscal y como comprueba el siguiente:

CERTIFICADO

REFERENCIAS SOBRE LA CAJA DE FONDOS INUTILIZADA EN EL INCENDIO DE 24—II—23

N.o 238 — Osorno, 14 de Agosto de 1923

En respuesta a su atenta de 8 del actual, en la cual Ud., manifiesta deseos de saber a quién se había comprado la caja de fondos que se inutilizó en el incendio de 24 de Febrero del presente año, debo decir a Ud., que fué vendida por el señor Hinze, de quien la recibió el suscrito en Noviembre de 1921.

Es cuanto puedo agregar, ampliando mi nota N.o 203, de 21 de Julio último.

Sin más, me es grato ofrecerme de Ud. como siempre, A. y S. S.

(Firma y Timbre del Tesorero Fiscal de Osorno)

Las Cajas que fabrica Máximo Bash han resistido siempre todas las pruebas a que las han sometido. He aquí una lista de resistencia.

AGOSTO 1908, Loermann y Cía.
SETIEMBRE 1911, Rodolfo Salinas
SETIEMBRE 1911 G. Artelózaga y Cía.
DICIEMBRE 1912, Daniel Bravo
MARZO 1912, Rafael Valdivieso
SETIEMBRE 1913, Otto Hnos.
FEBRERO 1914, Javier Fuenzalida
FEBRERO 1914, Guillermo Book
FEBRERO 1914, Jorge Fevrier
FEBRERO 1914, Soc., M. R. S. Curphey
ABRIL 1914, J. A. Potin
1911 Ferrocarriles del Estado: Estación Alameda
MAYO 1915, Escobar y Verdugo
NOVIEMBRE 1915, Establecimientos Gratry
ADEMAS: Incendio de la Cervecería Valdivia. Depósito, Huérfanos.

Quién desee, pues, estar seguro de riesgos de incendio no compre sino

CAJAS MAXIMO BASH - HUERFANOS 830

O DE JULIO 766

FOOT-BALL

EL 20 ANIVERSARIO DEL SANTIAGO F. C.

EN LA SOLEMNE SESION DE ANTENOCHE SE ELIGE NUEVO DIRECTORIO

En el local del Liceo Valentín Letelier, se efectuó antenoche la sesión solemne, que anunciamos en nuestra edición de ese día, con motivo de celebrar este prestigioso club, el 7.er aniversario de su fundación, y en la cual se debía además elegir el nuevo Directorio que seguirá rigiendo sus destinos por el período de un año.

A esta reunión asistieron especialmente invitados los primeros que tuvo la institución, los señores Abel Guevara y Arturo Hugo, y además un grupo de los socios fundadores, que lo formaban los señores Guillermo Martínez, Julio González, Carlos Morales, Eduardo Guevara, y otros más. Todas estas personas tuvieron frases de aliento para los jóvenes componentes del Santiago, y los exhortaron a seguir batallando con el mismo entusiasmo que hasta ahora lo han hecho, augurándoles días de gloria, si se mantienen siempre unidos y cooperan a medida de sus fuerzas, al trabajo del Directorio.

La sesión se llevó a cabo en el mismo salón que hace 20 años se fundara, la cual estaba amoblada con los mismos muebles que sirvieron a los organizadores. La presidencia le fué ofrecida al señor Arturo Hugo, quien ocupó la misma silla de ese entonces y que los hermanos Guevara conservan como una verdadera reliquia.

Después de dar lectura a unas cuantas notas de felicitación de algunas instituciones del país, que felicitaban al Santiago por el acontecimiento que celebraban y de algunos telegramas y cartas de socios antiguos que les había sido imposible asistir, el presidente en ejercicio, señor Raúl García, dió lectura a una interesante memoria sobre la labor del año, mereciendo este trabajo una felicitación de todos los presentes.

Inmediatamente se empezó a designar al nuevo Directorio el cual quedó compuesto en la siguiente forma:

Presidente, don Raúl García (reelegido); vicepresidente, doctor Fernando Delvez (reelegido); secretario, Carlos Orellana G., (reelegido); prosecretario, Enrique Orellana; tesorero, Nicanor Quevedo; protesorero, Pedro Pizarro; directores: Domingo Ramírez, Raúl Ferrada, Luis Aguilera, Humberto Moyano y Antonio Adrián. Delegados ante la Asociación Santiago: Raúl Agüero y Juan Oyarzún: presidentes honorarios: León 2.o Espejo, Alfredo Díaz, Arturo Hugo y Carlos Morales. Socios honorarios: Abel Guevara, Rubén Guevara, Juan, Nario y Aníbal Aracena Infante.

Después de la sesión se siguió una animada tertulia, en el salón de la secretaría, acordándose además celebrar con un paseo campestre este aniversariro, que se llevará a efecto en el fundo el Huanaco, lugar éste donde se celebró el primer aniversario, y en cuya fiesta se servirá el mismo menú, que se sirvió en aquella memorable ocasión. Esta fiesta se llevará a cabo el día 8 de Diciembre, y se nombró una comisión que correrá con su organización, pues se le desea dar todos los caractéres de un gran acontecimiento.

EN LOS CAMPOS DE SPORTS DE ÑUÑOA

EL ENCUENTRO DE HOY ENTRE LA UNIVERSIDAD CATOLICA Y LA ASOCIACION ESCOLAR

La Asociación Escolar de Deportes se preocupa activamente de la selección del Cuadro Royal que la representará en los encuentros que deberá sostener dentro de poco con la Liga Escolar de Valparaíso y con la Federación Universitaria de Deportes.

Con este objeto, en la tarde de hoy practicará su seleccionado con el rápido cuadro de la Universidad Católica y para lo cual el Directorio de la Asociación Escolar cita para hoy, a las 3 P. M., en los Campos de Sport a los siguientes jugadores:

De la Escuela de Artes: Hill y Rojas; de la Escuela Normal: Bascuñán, Díaz, Moreno, Olguín, Miranda; del Superior de Comercio: Sansón, Sánchez y Osorio; del Amunátegui: Aspillaga y Fernández; de San Ignacio: Urzúa, Barros y Squella; del Humanidades: Zamorano y Lisboa; de los Padres Franceses: Marín; del Liceo de Aplicación: Gómez y Arroyo.

Estos jugadores deberán ponerse a las órdenes de los directores señores Didier y Somarriva y deben llevar pantalones, calzado y medias de football.

El seleccionado usará las camisetas del Aplicación.

Al jugador que falte sin causa justificada, no se le seguirá tomando en cuenta en la selección.

Además, en las canchas que se indican se efectuarán los siguientes encuentros oficiales:

Tercera división, serie A.: Barros Borgoño con San Agustín; cancha 2 Campos de Sport; hora, 4 P. M.; referée, señor S. Valenzuela.

Cuarta división: Academia de Humanidades II con Barros Borgoño II; cancha 2 Campos de Sport; hora, 3 P. M.; referée señor S. Valenzuela.

—Los prácticos de selección continuarán el Sábado, para lo cual el Directorio se reunirá mañana, a fin de tomar las medidas y acuerdos del caso.

La reunión se efectuará a la hora y en el local de costumbre.

ENTRECIUDADES EN EL ESTADIO POLICIAL

BRIGADA CENTRAL v. CEMENTO EL MELON DE CALERA, INTERVENDRAN EL DOMINGO PROXIMO

El hermoso fiel del Stadio Policial será teatro de la mejor reunión de foot-ball el próximo Domingo.

El Cemento Melón, considerado uno de los mejores clubs del país, y que solamente el Domingo pasado derrotó al Wanderes, el más antiguo y poderoso de los teams porteños, tendrá el 21 del presente como contendor al excelente cuadro policial, que marcha a la cabeza de la competencia de la Copa República y que también hállase de actualidad con motivo de su última y excelente presentación ante el cuadro internacional chileno, al que derrotó por dos goals contra 0.

El intercity club match que nos preocupa será, a no dudar, un encuentro reñido, en que ambos teams han de echar mano de todos los recursos con que cuentan los avezados jugadores para anotarse un triunfo, que es difícil pronosticar.

Los aficionados tendrán por su parte la oportunidad de presenciar un encuentro en el que se desarrollará el foot-ball armónico, científico y caballeroso.

El Club visitante se hará representar por el siguiente elenco:

Araya
Cabrera, Godoy
Araya, Herrera, González
Cabrera, Leiva (cap.), Montenegro
Vicencio Martínez

La delegación de Calera arribará el mismo día del encuentro por el expreso de la mañana y será recibida en la Estación Mapocho por el directorio del Atlético Brigada Central.

AL PUBLICO

SOCIEDAD ANONIMA "COMPAÑIA DE INSTALACIONES ELECTRICAS"

LUZ Y FUERZA MOTRIZ

aprobada por Decreto Supremo N.o 545, de 18 de Abril de 1923.

Desde esta fecha la Sociedad inicia sus trabajos dando grandes facilidades de pago.

OFICINAS: AGUSTINAS 1320

TELEFONO INGLES 3862. — CASILLA 778

Exposición de Animales

Se abre al público el SABADO 20, día en que se adjudicarán los premios.

Los SEÑORES SOCIOS PUEDEN retirar sus tarjetas de entrada en la secretaría, **MONEDA 1125.**

El triunfo de los hermanos Torralva

Ha dado a Chile la sede del próximo campeonato Sud-Americano de Tennis

La gran victoria juzgada, por don Luis Harnecker ex-campeón de Chile y actual Presidente de la Asociación de Lawn-Tennis; por don J. Alberto Sánchez, Presidente del Santiago Lawn-Tennis Club y don Humberto Contreras, miembro del Jurado de Campeonatos del Internacional Sporting Club.

El Cardenal Benlloch es un admirador de los deportes. Hace una magnífica "pose", durante la fiesta del Domingo en el Estadio de Santa Laura.

La cuna del foot-ball en Chile, por Carlos F. Campbell. Concepción contra Metropolitana. La fiesta de la Raza y su programa deportivo.

Movimiento boxeril; hermosas páginas dedicadas a los campeones Guzmán y Mery, al Gimnasio Ferroviario, centros de box y noticias del extranjero.

El entrenamiento en las carreras de vallas, los records mundiales de atletismo y la Olimpiada Nacional.

Noticias de provincia e infinidad de grabados a gran tamaño, aparecerán en el número de mañana de

"LOS SPORTS"

PUERTO DE VALPARAISO

PROPUESTAS PUBLICAS

En conformidad a lo ordenado por el Ministerio de Hacienda, se piden propuestas públicas para la adquisición de ocho grúas eléctricas de portal para el puerto de Valparaíso.

Las propuestas se abrirán el 14 de Diciembre de 1923, a las 3 P. M., en la Comisión de Puertos.— Santiago, Agustinas 1291.

BASES Y ANTECEDENTES EN ESTA OFICINA

21-Oct.

"LA NACION" Y LA VISITA DEL CLUB TALLERES DE CORDOBA

Nuestro diario ha recibido una encomiástica nota del Club Talleres de Córdoba, que hace poco realizó una jira deportiva a nuestro país.

La referida comunicación viene concebida en los siguientes términos:

"Señor Cronista Deportivo de "La Nación". — Santiago de Chile. — De mi mayor consideración: Por especial encargo de la Honorable Comisión Deportiva, reunida anoche, me es altamente grato dirigirme a usted para significarle la profunda gratitud de esta institución por los justos conceptos vertidos en las columnas de ese prestigioso cotidiano, en ocasión de la reciente jira foobalística de nuestro primer equipo.

"La misión cultural del deporte necesita, en verdad, de mentores que propenden a su práctica y difusión con el más acendrado quilate de su sinceridad. Sólo así la función racial que desarrolla adquirirá un grado trascendental de progreso y de belleza.

"Este Club ha apreciado en las crónicas por usted redactadas, ese espíritu recio e hidalgo, ecuánime y sereno, que conviene al deporte. Y por ello, porque ha visto con placer toda la eficacia de su prédica ya severa o elogiosa, se permite enviarle por nuestro intermedio, junto con su estímulo más franco, su saludo más cordial. — (Firmados). —**Presidente, Secretario, Capitán del Equipo.**"

EL ENTRECIUDADES DEL DOMINGO PROXIMO EN Sta. LAURA

LOS CONJUNTOS DEL LICEO DE TEMUCO E INTERNADO, SE MEDIRAN A LAS 3.30 P. M.

Se disputará el valioso trofeo Osvaldo Latorre

En la tarde del próximo Domingo se medirán en el espléndido estadio de Santa Laura los poderosos conjuntos del Liceo de Temuco e Internado de esta capital.

El solo anuncio de este importante entreciudades ha logrado apasionar a nuestros miles de aficionados, pues el valer de cada uno de estos contendores es por sí solo garantía de buen foot-ball.

El cuadro sureño es uno de los más homogéneos de esa región y ha logrado destacarse como el posible ganador de la Liga de Cautín.

Entre sus componentes se cuentan jugadores de méritos reconocidos como Schneeberger, Veloso, Cerda y otros, todos ellos integran el cuadro seleccionado de la Zona Sur.

Sus últimos triunfos lo han consagrado como eficiente y de potencia reconocida.

En cuanto al once local es, sin disputa, el que se ha conquistado más hondas simpatías entre nuestros aficionados.

Sus especiales dotes de caballerosidad y rapidez en los lances en que ha intervenido, son su mejor galardón.

El importante triunfo del Domingo último sobre el poderoso conjunto de la Unión Deportiva Española

Sr. CARLOS URRUTIA, excelente arquero del cuadro local

lo coloca en situación expectable para la definición de la serie Copa Chile de la Asociación Santiago.

Por otra parte, el haber vencido al Carioca, único cuadro que abatió al campeón de Santiago, y al Morning Star, homogéneo equipo de la misma serie, es suficiente motivo de la importancia de esta brega.

Se completará esta reunión con un preliminar a cargo del primer once de la Unión Deportiva Española y posiblemente el Green Cross, de la Liga Metropolitana.

Las líneas anteriores, nos ahorran mayores comentarios para dejar de relieve la potencialidad de los equipos que intervendrán, y en consecuencia, no es de dudar, que los aficionados al buen foot-ball acudirán al Estadio Santa Laura el Domingo próximo, a disfrutar de las emociones que proporciona un juego científico y caballeroso.

—La delegación de Temuco arribará a esta ciudad el Sábado próximo en el nocturno que llega a la Estación Alameda a las 8.55 A. M. y viene presidida por el profesor del Liceo y entusiasta deportista, señor Felimeo Riffo. También acompaña a la comitiva el Rector del establecimiento, don Marco Aurelio Letelier.

Será recibida por una comisión del Internado, nombrada al efecto.

Un saludo

En la tarde de ayer nos visitó el señor Orlando Torrealba, prestigioso miembro del Liceo F. C. de Temuco, que trae para sus camaradas y deportistas en general un cordial saludo de los deportistas de esa ciudad.

"La Nación" se complace en ser intérprete de esta gentil demostración de cordialidad y cumple gustosa con este encargo.

Centro de Armas y Deportes "La Nación"

Cítase a reunión de directorio para hoy Jueves, 18 de Octubre, en los salones de este diario, a las 6.30 P. M.

GIMNASTICO F. C.—Junta general para hoy, a las 9 P. M., en Huérfanos 1062, para tratar venida del equipo talquino.

LIGA JOSE ARRIETA.—El Consejo de esta Corporación se reunirá hoy, a las 9.30 P. M. en segunda citación, en Vila Adela, Los Guindos.

En esta sesión se tratará ampliamente todo lo relacionado con el viaje del equipo seleccionado a Curicó, con lo cual adquiere una importancia especial.

DEPORTIVO UNIVERSIDAD CATOLICA—Cita para hoy, a las 3 1|2 P. M., en los Campos de Sports de Ñuñoa, a fin de practicar con el seleccionado de la Asociación Escolar de Deportes, a los siguientes jugadores:

Arquero: Carrizo y Didier (medio tiempo cada uno).

Zagueros: Ernst, Fuenzalida, Larraín (L.), Pizarro y Carrasco.

Medio zagueros: Lillo, A. Larraín, Delanteros: Ramírez, Rousseau, Swerter, Tagle, Carvallo, Monsalve y Pallarés.

Velasco, Vargas, Rojas (P.), Leiva y Morales (A.)

Los nombrados deberán llevar equipo, a excepción de camisetas que se entregarán en la cancha.

ULTRA HABANO $ 1,40

Boxeadores

Necesito el retrato de su guardia favorita, que será publicado en la revista argentina "Imparcial".

Enrique Vergara M.

CASILLA 4051.— VALPARAISO

Agencia General de Publicaciones Extranjeras.

VEJEZ PREMATURA

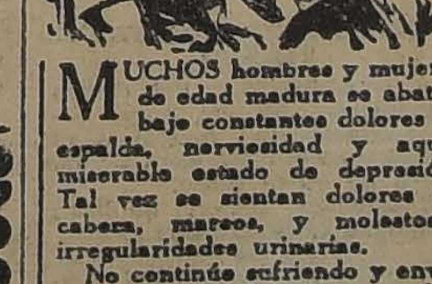

MUCHOS hombres y mujeres de edad madura se abaten bajo constantes dolores de espalda, nerviosidad y aquel miserable estado de depresión. Tal vez se sientan dolores de cabeza, mareos, y molestosas irregularidades urinarias.

No continúe sufriendo y envejezca antes de tiempo. Sus riñones, los importantes órganos que filtran la sangre, están probablemente en un estado de debilidad.

Comer en exceso, beber demasiado, falta de descanso, ó preocupación puede causar debilidad de los riñones. Un resfrío, abatimiento, influenza, o trabajar más de lo necesario, también tiende a dejar los riñones en desorden.

Arterias endurecidas, enfermedades del corazón, diabetes ó el fatal mal de Bright, a menudo siguen a desórdenes de los riñones que se descuidan.

A las primeras señales de irregularidades de los riñones ó vejiga principie a usar las Píldoras de Foster, el remedio que ha tenido éxito por más de medio siglo.

PILDORAS DE FOSTER PARA LOS RIÑONES

De venta en todas las Boticas

EXCURSIONISMO

La charla de hoy en el Cuerpo Jorge Matte

Prosiguiendo en sus labores deportivas y de difusión cultural, esta colectividad efectúa hoy en su secretaría la quinta reunión social.

La charla estará a cargo del distinguido educacionista señor Enrique González, quien viene desde hace algún tiempo disertando en diferentes centros, propagando sanas y estimulativas doctrinas.

Se ha invitado a los excursionistas de los diferentes clubs y centros de la Federación de Excursionistas.

Habrá un buen programa de música de victrola y al final a los invitados se les ofrecerá un té.

CUERPO DE EXPLORADORES CAUPOLICAN.—El próximo Domingo efectuará esta colectividad excursionista el primer torneo atlético interno mensual de los tres que se efectuarán este año; la institución ha donado tres valiosos trofeos que servirán de estímulo a los atletas que se clasifiquen con mayor número de puntos. Esta reunión deportiva se efectuará en los Campos de Sport de Ñuñoa, dándose principio al programa a las 8.30 A. M. Consignamos a continuación el número de pruebas que se desarrollarán:

1. 100 metros planos; 2. Lanzamiento de la bala; 3. 200 metros planos; 4. Salto largo con impulso; 5. 400 metros planos; 6. Salto alto con impulso; 7. 1,500 metros planos; 8. Lanzamiento del dardo; 9. Salto de la garrocha; 10. 5,000 metros marcha.

El jurado que controlará esta reunión ha quedado compuesto por las siguientes personas:

Arbitro general, señor Alberto Díaz Cuadra; ayudante, señor Guillermo Maldini; juez de partida, señor Renato Díaz Avilez; jueces de llegada, señores Alejandro Varas, Manuel Luna, Arturo Lagos y Alberto Arce; juez de saltos y lanzamientos, señor R. Díaz; cronometrador, señor Augusto Navia; medidor, señor José Alfaro: anunciador, señor Roberto Oyanedel.

—Cita para hoy en la secretaría, a las 8 P. M. a los atletas señores Manuel Silva y Luis Vidal.

Se previene a los socios que las inscripciones para el torneo del Domingo quedarán definitivamente cerradas hoy, a las 9 P. M.

CUERPO DE EXPLORADORES "PILOTO PARDO".—El Domingo último efectuó este Cuerpo, con un éxito por demás halagador la exploración que tenía preparada al cerro Pan de Azúcar.

Como se sabe, este cerro tiene 1,500 metros de altura y está situado al final del kilómetro 12 del camino de Colina.

La partida se dió a las 3.30 A. M., desde la secretaría, Santos Dumont 1043, llegándose sin ningún incidente al pie del cerro a las 6.30 A. M.

Al cabo de una hora de descanso para tomar desayuno, se emprendió la ascensión, llegando los primeros pilotos a la cima a las 8.55.

El próximo Domingo efectuará este cuerpo una exploración al fundo Lo Curro.

CICLISMO

UNION CICLISTA DE CHILE.—Esta dirigente cita a reunión de Directorio para hoy, a las 9 P. M., en su secretaría, Huérfanos 1062.

Tabla: Reforma de Estatutos.

CITACIONES

Magallanes F. C.—Asamblea general para hoy en "El Diario Ilustrado", a las 6.15 P. M.

Tabla: Celebración del 26.o aniversario.

Jorge Meléndez F. C.—Junta general para hoy en el local del Centro Demócrata, Rosas 1049, a las 7.30 A. M.

Bernal Hnos. F. C.—Junta general para hoy, a las 8 1|2 P. M., en A. Prat 1489.

Tabla: Cuenta del delegado ante la Liga Obrera y match con el Recurso F. C., de Guindos.

Wellington F. C.—Junta general para hoy, a las 8 1|2 P. M., en Siglo XX 257.

Deportivo Bremen F. C.—Junta general para hoy, a las 8 1|2 P. M., en San Isidro 1477.

Vista Hermosa F. C.—Junta general para hoy, en Av. Chile 526.

Santiago Rangers F. C.—Junta general para mañana, a las 9 P. M., en Purísima N.o 215.

Gold Cross F. C.—Junta general para mañana, a las 9 P. M., en 1.a citación y a las 9.30, en 2.a, en "El Diario Ilustrado".

Jugadores del 1.o y 2.o equipos, para hoy, a las 7.40 P. M., en la Escuela Normal.

Viajante F. C.—Junta general para hoy, a las 8 P. M., en el local de costumbre.

Chile Atlético F. C.—Junta general para hoy, a las 9 P. M., en Coquimbo 753, casa 2.

Tabla: partida última del campeonato de la Liga Obrera y renuncia del presidente y secretario del Club.

Aviador F. C.—Junta general para hoy, a las 8.30 P. M., en 10 de Julio 574.

Almirante Simpson F. C—Comisión de fiestas para hoy, a las 8.30 P. M., en Toesca 2031, casita N.o 8.

Benjamín Dávila F. C.—Junta general para hoy, a las 8 1|2 P. M.

Tabla: programa elaborado por la comisión de fiestas para el próximo aniversario.

Liverpool F. C.—Directorio para hoy, a las 8.30 P. M., en "El Mercurio".

Orompello F. C.—La comisión de fiesta se reunirá hoy a las 8.30 P. M., en Mapocho esquina de A. Barroso.

General Borgoño F. C.—Junta general para hoy, a las 9 P. M., en "El Mercurio".

General Bulnes F. C.—Junta general para mañana, en López 627, a las 8.30 P. M. Se nos encarga rogar la asistencia a los señores: E. Herrera, E. Lorca, L. Hermida, Vicente Ariztía y G. Santelices.

Guacolda F. C.—Junta general para hoy, a las 8 1|2 P. M., en Edison 4038. Se encarece la asistencia al señor José Alvarez.

Centro Sportivo El Globo—Cita a sesión de Directorio para hoy, a las 8 1|2 P. M., en nuestra Secretaría, Maipú 12.

Las clases a cargo del profesor señor Elías Ramírez, son los días Martes, Jueves y Viernes, de 7 1|2 a 9 P. M.

RESFRIADOS Y DOLOR DE CABEZA

El LAXATIVO BROMO-QUININA desvía la causa. Se usa en todo el mundo para curar un resfriado en un día. La firma de E. W. GROVE se halla en cada cajita. Hecho por la Paris Medicine Co. S. Louis de E. U. de A.

Gota, Reumatismo, Ciática, se curan con aplicaciones de ungüento

Iodex Salicilado

Para eczemas, almorranas, artritis, torceduras, etc.

IODEX PURO

Agente Depositario:

Víctor Corry (Suc. de M. Arditi & Co.)

MONJITAS 739. — CASILLA 78-D.—SANTIAGO

ACEITE BAU

el mas fino

LAS PELEAS DE ESTA NOCHE

POR LOS CAMPEONATOS DE LA FEDERACION AMATEURS DE BOX DE CHILE

Un interesante programa servirá de base a esta reunión deportiva.—El jurado.—Las localidades

Esta noche se efectuarán en el Hippodrome Circo los encuentros correspondientes a la 6.a rueda de la serie de los campeonatos de la Federación Amateurs de Box de Chile, sirviendo de base a esta reunión un programa de grande interés.

Los nombres de Rafael García, campeón peso liviano de la Federación del año 1922; Eduardo Figueroa, que peleará el desempate con Gerardo Meila; Eduardo Amaya, un buen exponente del peso medio y varios otros que se han destacado como buenos exponentes de nuestros rings.

EL PROGRAMA COMPLETO

A continuación damos a nuestros lectores el programa completo de esta velada:

Peso gallo.— Carlos Maramblo, del Mandujano, con Fernando Mota, del Esmeralda.

Peso pluma. — Eduardo Figueroa, del Borcosque, con Garardo Meila, del Ursus.

Peso liviano. — Ramón Lobos, del Mandujano, con Daniel Rojas, del Cousino.

Peso medio liviano. — Rafael García, del Esmeralda, con Luis Cifuentes, del R. Núñez.

Peso medio. — Eduardo Amaya, del B. Vergara, con Rudecindo Pavez, del Cóndor.

Oscar Cerda, del Parisi, con Héctor Bastías, del J. Perry.

EL JURADO

La dirigente ha nombrado el siguiente jurado para los encuentros de esta noche.

Jurado. — Señores: José Araya, Horacio Parisi, y de los Ríos.

Comisión de puertas y boleterías.— Señores: Eduardo Cubillos, Ricardo Celis y Leitón.

Inspector de ring. — Señor Eugenio Rubio.

Anunciador. — Señor Jorge Asquí P.

Inspector de camarines. — Señor Manuel Maldonado.

Las localidades han sido fijadas a precios populares.

La comisión de campeonatos nos encarga advertir a los peleadores que deberán presentarse a las 9 en punto, hora en que será declarado fuera de campeonato el que no se haya presentado.

H. GUZMAN EN NUESTRA IMPRENTA

MERY ES VALIENTE Y ACOMETEDOR, PERO ENCONTRARA UN DIGNO ADVERSARIO, NOS DICE EL EX-CAMPEON SUR-AMERICANO DE AFICIONADOS

Pocos han sido los encuentros de profesionales efectuados en estos últimos tiempos que hayan logrado despertar más justificadamente la atención de nuestros entusiastas, como el que sostendrán el próximo sábado en el Pabellón Acrópolis, San Diego 758, los profesionales Filiberto Mery y Humberto Guzmán, campeones de Chile peso gallo y mosca, respectivamente.

Ayer recibimos la visita de Guzmán, el que venía con el fin de hacernos algunas declaraciones sobre su estado, y su vida, tanto de profesional como de aficionado.

—En el año 1919, nos dice Guzmán, me inicié en el box en el Centro Tallman, donde sostuve un sinnúmero de encuentros, venciendo a todos ellos.

Mi cariño por este deporte era enorme, lo que permitió, sin duda, que aprendiera con gran facilidad los secretos del ring, hasta llegar en poco tiempo a clasificarme campeón sur-americano, de aficionados en el peso mínimo.

—¿Qué edad tiene usted, le interrumpimos?

—Tengo 19 años, nos dice riendo, a pesar de que son muchos los que creen que soy viejo.

—¿Cuál fué su primer adversario?

—Mi primer match fué con Manuel Méndez, un niño de méritos y con quien sólo logré empatar.

—¿Cuántos match ha sostenido durante su carrera pugilística?

—Más de 30, siendo la mayoría con adversarios de mayor peso, y venciendo casi en todos, pues en el que no logré empatar, ni vencer, fué en uno que sostuve con Mery, y que perdí por puntos.

—¿Qué nos dice de su jira reciente al norte del país?

—No tuve la suerte que esperaba, pues sólo encontré tres adversarios a quienes vencí, sin que estas victorias me reportaran grandes utilidades. Como ustedes saben, el viaje fué por mi cuenta, gastando casi todo el valor de los premios en él.

—¿Con que peso entrará en el match del Sábado?

—Para disputar a Mery, el campeonato peso gallo, he tenido que subir de categoría, llegando a pesar en la actualidad 52,500 kilos.

—¿Y qué nos dice de su rival?

—Lo que ustedes saben. Mery es valiente, pero encontrará un digno adversario. Mi preparación es perfecta, y mi deseo de vencer para salir fuera de Chile, con mayores méritos, para así tener mayor campo de acción donde vaya.

Hasta aquí lo dicho por el valiente y científico rival de Mery, todo lo cual nos hace pensar en un match de grande interés, y que nuestros deportistas no deben perder.

La empresa se preocupa de ultimar los preparativos, no omitiendo sacrificios con el fin de que la velada del Sábado resulte del mayor interés posible.

Federación Universitaria de Deportes

ZOROBABEL RODRIGUEZ-MAURICIO HEYERMANN

A las seis de la tarde de hoy se efectuará en el local de la Federación de Box de Chile, el encuentro más interesante que se haya realizado entre estudiantes universitarios: Zorobabel Rodríguez-Mauricio Heyermann.

Rodríguez, el mejor exponente de los aficionados de Chile, actual campeón de aficionados de la categoría peso pluma, actuará esta tarde frente a Heyermann, cuya hoja pugilística todos conocen, por la semi-final del campeonato universitario de Chile peso liviano.

EL BOX EXTRANJERO EN EL HIPPODROME CIRCO.—La empresa de este local organiza para el Sábado próximo, a las 9 1|2 P. M., una interesante función de biógrafo, para los aficionados al buen box. Se pasarán esa noche dos películas que han llamado la atención, entre los entendidos, una de ellas es el match por el campeonato del mundo peso pesado, entre Jack Dempsey y Luis Angel Firpo y la otra es la victoria de Eugenio Criqui sobre Johnny Kilbane, pelea en la cual obtiene el boxeador francés el título de campeón peso pluma.

Será la función que ofrece el Sábado próximo el Hippodrome Circo una buena oportunidad para conocer cómo se organizan en los Estados Unidos esta clase de luchas y además apreciar la escuela de los campeones mundiales.

Jabon Balsámico es el mejor

PABLO SUAREZ EN PLENO TRAINING PARA DISPUTAR EL CAMPEONATO DE CHILE.— El pugilista sureño Pablo Suárez, que el próximo 4 de Noviembre disputará a Duque Rodríguez el campeonato peso medio de Chile, se encuentra sometido a un científico entrenamiento desde su llegada a esta capital.

Diariamente hace ascensiones al San Cristóbal y por las tardes se entrega a los ejercicios de gabinete en el gimnasio de la chacra Los Tilos, en "Lo Ovalle".

Duque no descuida su preparación, trabajando con vigor en la Federación de box de Chile en compañía de sus sparring-partner W. Murray, C. Pérez y W. Duque Rodríguez.

CENTRO DEPORTIVO "PABLO MUÑOZ".—Han firmado contrato de pelea los aficionados Custodio Pino, de 75 kilos, y Héctor Bastías, del mismo peso, para medirse el Sábado 20 del presente, en el ring de este Centro.

VICENTE SALAZAR B. C.—Este Centro llevará a efecto el Sábado 20 del presente, a las 8.30 P. M., una velada boxeril y acto literario a beneficio del estandarte social del Sindicato de Estucadores y Ramos Similares.

CENTRO DEPORTIVO EL GLOBO.—El Sábado próximo se llevará a efecto en el gimnasio de este Centro una velada pugilística, en la que tomarán parte destacados amateurs.

En la pelea de fondo intervendrán dos destacados aficionados Juan Salazar y José López, ambos cuentan con numerosos triunfos, por lo que se hace esperar una lucha por demás interesante.

CENTRO BENITO MIRANDA B. C.—Cita a junta general para hoy, a las 8 P. M., en su local de costumbre.

IGUALDAD Y TRABAJO B. C.—Cita para hoy, a las 8 y media a junta general ordinaria.

Se encarece la asistencia al señor Guillermo García, delegado ante la Federación Amateur de Box de Chile. Local, Andes 3028.

ENRIQUE MADRID B. C.—Cita hoy junta general, a las 8 1|2 P. M. Local, Bandera 378.

CATARROS

MUCHAS VECES CONDUCEN A PULMONIAS, TOME

EMULSION de SCOTT

N.o 3... Está servido don Máximo!...

Aviso de Don Máximo: Que mejoras pueden introducir un ex-contador, un ex-aviador y un ex-marinero asilado en la Quiriquina?...

Contestamos a este ataque personal:

No es deshonra para nuestro socio comercial haber sido antes contador.

Nuestro socio técnico, ingeniero titulado en Alemania, sirvió durante la guerra como aviador.

Uno de nuestros maestros mecánicos con 9 años de práctica en Alemania, fué sorprendido por la guerra en el crucero "Dresden", siendo internado al final en Chile.

El señor Bash tiene mucha razón en avergonzarse de tales deberes, pues él nació en Berlín como Herr Max Basch, se llama aquí, Mister Bash (pronuncie baesh) y se transformó en súbdito argentino, hace pocos años.

Contestación al asunto comercial:

Respecto a la caja de Osorno esperamos el peritaje, y respecto a nuestras construcciones mejoradas, nos referimos al Jurado de la "Exposición Industrial 1922", cuyos miembros, hombres renombrados chilenos, han concedido a nosotros el "Gran Premio".

Don Máximo aceptó el mismo Jurado para atacar después sus miembros como "aficionados" porque no recibió el premio esperado.

REJISTRADA

HINZE & BOSTELMNAN

BANDERA 110 Y COMPAÑIA 2695

EL CANAL DEL LAJA

UNA OBRA QUE DEBIERA HABERSE TERMINADO EN 1919, Y QUE AUN ESTA POR HACER

Las diversas publicaciones que ha estado haciendo la prensa de esta capital sobre las obras del canal del Laja, han interesado vivamente a los agricultores de esa región, quienes por diversos conductos han hecho llegar hasta nosotros el sentir general de la industria frente a este delicado problema.

Un conocido agricultor que nos visitó ayer, nos dió informaciones muy precisas sobre lo que ha ocurrido en esta cuestión, detallándonos la forma como se han gestionado y llevado estos trabajos.

—Antes de todo, nos dijo, es necesario que se sepa que este canal debía haberse terminado a principios de 1919. Sin embargo, aún no está concluído y solamente tiene capacidad para la mitad del agua para que fué proyectado, pudiendo regarse 20.000 hectáreas de terrenos cuando se proyectó para 55.000. Por otra parte los suscritores no han terminado los canales derivados, porque temen que estos queden sin aprovecharse. Este es el estado actual del canal del Laja, y, a pesar de cuanto se ha hecho para conseguir que se concluyan las obras, nada ha podido obtenerse.

Es necesario, también, nos agregó nuestro visitante, hacer un poco de historia, para ver como se ha gestionado y contratado la ejecución del canal. El año 1919, el primer contratista de la obra, señor Larraín Mancheño, solicitó del Gobierno un aumento de 200 mil pesos sobre su contrato, comprometiéndose a terminar la obra y dando por garantías sus bienes y la garantía solidaria de la firma Phillips Holzman. Rechazó el Gobierno esta ventajosa proposición y pidió nuevas propuestas y mientras el Gobierno efectuaba esto último, el señor Larraín Mancheño inició un juicio en contra del Fisco. Van cuatro años, y la obra que debió entregarse en 1919 está aún a medio camino.

Si el Gobierno, nos manifiesta nuestro entrevistado, hubiera aceptado la proposición del señor Larraín, ya estarían entregadas a la riqueza pública 55.000 hectáreas de terrenos, con un total aproximado de 56 millones de pesos.

Pero hay un hecho curioso y que conviene citar No es lo más grave el que no esté terminado el canal. Lo que causa indignación es que, por no aceptar un sobre precio en la propuesta Larraín de 200.000 pesos, el Gobierno ha gastado ya por intermedio de nuevos contratistas y de intereses devengados, más de 1.300.000 pesos; se ha mandado pagar al señor Larraín Mancheño, como transacción del juicio que inició contra el Fisco, la suma de 350 mil pesos; se ha devuelto a este contratista la boleta de garantía, los dineros que se le habían retenido, las maquinarias y elementos de trabajo con que había garantizado la obra. Y hay todavía, un pago pendiente por 250.000 pesos a favor del mismo contratista sometido a la consideración del Congreso.

Es inexplicable que una obra de esta naturaleza haya dado margen a tanta demora y a tanto tropiezo. El nuevo contratista, nos dice nuestro entrevistado, está en la misma situación que el señor Larraín Mancheño en 1919 y ha presentado una solicitud al Gobierno, pidiendo 300.000 pesos de aumento a su contrato, y comprometiéndose a terminar completamente las obras.

Los agricultores de la región, nos dice para terminar, temen de que nuevas dificultades se produzcan en este asunto, y que se aleje por otros cuatro años la realización de los trabajos.

MAYORES CONTRIBUYENTES

LA CORTE DE APELACIONES FORMO AYER LAS LISTAS DEFINITIVAS PARA LA CONSTITUCION DE LAS JUNTAS ELECTORALES DE DIVERSAS COMUNAS DE SAN FERNANDO Y MELIPILLA

Conociendo de las reclamaciones entabladas contra los fallos de los Juzgados de Letras de San Fernando y Melipilla, en que se formaron las listas de mayores contribuyentes para la constitución de las juntas electorales de las diversas comunas de dichos departamentos, la Corte de Apelaciones dictó ayer sus sentencias, estableciendo las listas definitivas de mayores contribuyentes para la formación de dichas juntas.

Estas listas quedaron integradas en la siguiente forma:

DEPARTAMENTO DE SAN FERNANDO

Comuna de San Fernando

Señores Luis Barahona, Hermógenes Labbé, Humberto Polloni, José Dolores Ramírez, Carlos Ferrada, Eduardo Ferrada, Alfredo González, Alejandro Costabal, Pedro Correa, Exequiel Fernández, José Avendaño y Nicanor Valenzuela.

Comuna de Roma

Señores José Toribio Lira, Pedro Blanquier, José Bernardo Lira A., Javier Rivadeneira, Eduardo Rodríguez, Adrián Labatut, Hernán Zegers, Alfredo Silva, Exequiel Rivadeneira, Carlos Rousiñol, Alejo Montes y Roberto Suárez.

Comuna de Placilla

Señores Alejo Núñez, Arturo Dagnino, Luis Mujica, Agustín Allaga, Arturo Muñoz, Pedro Silva, Sixto Gúmera, Abelardo Salgado, Javier Carranza, José Luis Gálvez, Félix Corona y Daniel Llanos.

Comuna de La Estrella

Señores Francisco Barros, Carlos Rojas, Ramón Villabanca, Manuel Machuca, Vicente Camus, Ramón 2.o Villablanca, Juan Vidal, Víctor Osorio, Justo Cáceres, Bernabé Osorio, Custodio Donoso y Bonifacio Núñez.

Comuna de Matanzas

Señores Juan Schultz, Juan R. Molina, Ramón Prado, Juan R. Arellano, Rodrigo Vásquez, Ambrosio Rosales, Arturo Salcedo, Vicente Alfaro, Florindo Rubio, Joaquín Palominos, Justo Luis Rubio y Sabino Farías.

Comuna de Nancagua

Señores Luis Calvo, Guillermo Lavín, Juan de Dios Rivera, Nicanor Errázuriz, Francisco Javier Baeza, Antonio Corral, Francisco Quezada, José M. Munita, Eulogio Fuenzalida, José Domingo Herrera, Julio Pérez M. e Ignacio Díaz.

Comuna de Peña Blanca

Señores Rafael Concha, Isaías Reyes, Luis Maturana, Olegario Muñoz, Antonio M. Arellano, Ambrosio Maturana, Juan Bautista Fuenzalida, Miguel Núñez, Manuel Lagos, Belisario Vargas, Nolasco Cornejo y Pedro R. Díaz.

DEPARTAMENTO DE MELIPILLA

Comuna de Melipilla

Señores Guillermo Barros Jara, Carlos Sánchez G. de la H., Enrique Tagle R., Andrónico Cabezas, Ricardo Arizti'a, Agustín Marín B., Vicente Elgueta, Arcadio Aranda, Juan de Dios Díaz, Carlos Valenzuela, Manuel de la C. Flores y Nicanor Gatica.

Comuna de El Monte

Jorge Matte Gormaz, Luis Rojas Arancibia, Ricardo Cruzat, Máximo del Campo, Pedro Ojeda, Guillermo Valdés, Miguel Moya, Luis Peña Huerta, Gregorio Ríos G., Gustavo Délano, Abraham Briceño y Pedro Vilches.

Comuna de Chocalán

Señores Juan U. Iñiguez T., Ramón Valdés O., Domingo González E., Manuel Fernández U., Mariano Guerrero, Eduardo Fernández P., Eduardo Schmidt, Ramón Valdivieso, Egidio Navia, Manuel Carvajal, Fernando Bravo y Nicolás Menceses.

Comuna de Alhué

Señores Antonio Toro Donoso, José Manuel López, Guillermo Gálmez, Juan Bautista Rebeco, Eduardo Troncoso, Celerino Troncoso, Natalio Rebeco, Juan Bautista Troncoso, José A. Córdoba, Juan de D. Contreras, Manuel Rojas y José del T. Bravo.

Comuna de Curacaví

Señores José J. Bustamante, Enrique Madrid O., Diego Benavente B., Jorge Benavente B., Juan Morales, Joaquín Luis Bustamante, Alejandro Madrid O., Manuel Madrid O., Emilio Madrid O., Marcos F. Gajardo, Juan Ig. Garay y Hermógenes Vicuña.

Comuna de María Pinto

Señores Mayer Braun, Francisco Larraín A., Fernando Silva M., Roberto Balmaceda B., Casimiro Barrera, Santiago Bastidas, Horacio Larraín, Pedro Velarde, Guillermo Zúñiga, Francisco Loyola, N. González y José Manuel Véliz.

VISITA AL SEGUNDO JUZGADO

LA APROBACION DE LA VISITA PRACTICADA POR EL MINISTRO SEÑOR CARREÑO GOMEZ

Recuerdan nuestros lectores que tiempo atrás, con motivo de la orden de detención contra el vice-Cónsul de Gran Bretaña, dictada por el juez señor Fernando Soro Barriga, la Corte de Apelaciones, por disposición de la Suprema, constituyó al Ministro señor Miguel Carreño Gómez, en visita extraordinaria al Segundo Juzgado del Crimen, servido por el magistrado que emitió la orden.

Terminada la visita, durante la cual actuó como secretario el abogado señor Osvaldo Koch, el Ministro señor Carreño Gómez, emitió su informe: conoció de él la Corte, y después de una larga deliberación acordó antes de pronunciarse sobre él, pedir su dictámen al Fiscal del tribunal, señor Germán Alzérreca.

El Fiscal ha expedido su dictamén, el cual, en su parte final, dice lo siguiente:

"Como de los nuevos antecedentes recogidos y agregados no hay ninguno que afecte a la conducta funcionaria del juez, hizo muy bien el señor Ministro en no tomar resolución alguna al respecto y presentarlas a US. Ilma. en la forma que los había recogido para que US. I. en vista de ellos conociera cuál era la conducta observada por el señor juez.

Lo mismo puedo decir sobre los demás antecedentes acumulados sobre la conducta del juez, ya sea en su carácter de funcionario público o en su vida privada.

No hay un solo antecedente que le sea desfavorable y por el contrario, todos los testigos examinados por el Ministro entre personas que frecuentan el juzgado afirman que es cumplidor de sus obligaciones y de una conducta honorable, sin que lo conozcan vicios de ninguna especie.

Creo, en conclusión, que no considerando correcto el procedimiento del señor Ministro visita y no existiendo cargo contra el señor juez don Fernando Soro Barriga apruebe lo obrado mande archivar los antecedentes y comunicando los resultados de la visita al Presidente de la República y a la Excma. Corte Suprema.

Mientras Mas Pronto Las Tome Ud.

Mas Ligero se Curará

Nos referimos a las Pastillas del Dr. Becker para los Riñones y Vejiga. Mientras más pronto las tome Ud., más ligero se curará. Los de los órganos más delicados del cuerpo son los riñones. Se enferman con facilidad, no siempre duelen y con frecuencia el paciente no se da cuenta de su enfermedad.

LAS CAUSAS: El excesivo trabajo mental; las fuertes preocupaciones y disgustos; las enfermedades venéreas; trabajos físicos de posición violenta, como los quehaceres domésticos, el de los artesanos y el de las obreras; el uso excesivo de estimulantes, como licores, tabaco, café, comidas picantes o demasiado condimentadas; el abuso de la naturaleza en los años de juventud y otros desórdenes por el estilo, es bien sabido que son las causas de las enfermedades de los riñones. La grippe o influenza; las fiebres escarlatina, palúdica y tifoídea; el sarampión, la viruela y la difteria; los embarazos, partos y el cambio de vida en las damas, también dejan como consecuencia enfermedades de los riñones y vejiga.

LOS SINTOMAS: Dolores en la cintura o caderas; deseos frecuentes de orinar; dolor o ardor en la uretra; asiento o sedimento en las orinas; imposibilidad de inclinarse y recoger algo del suelo; empañamiento de la vista; orines turbios y de mal olor; debilidad seguida el orinar a retazos o de gota en gota; hinchazón de los tobillos; respiración acortada o fatigosa; frialdad de pies y manos; cansancio general; disminución de apetito; nerviosidad; irritabilidad, etc.

EL REMEDIO: Las PASTILLAS del Dr. BECKER para los RIÑONES y VEJIGA. Si siente Ud. uno o más de los síntomas enumerados, debe empezar a tomarlas lo antes posible. Bastará que las tome por algunas semanas. Otros las han usado con resultados satisfactorios. Su precio es módico. Los boticarios las venden y recomiendan.

"Mientras más pronto las tome más ligero se curará".

PROCESO VELASCO HERNANDEZ

COMUNICACIONES DE LA CORTE SUPREMA AL JUEZ DEL PUERTO Y AL ALCAIDE DE LA CARCEL DE SANTIAGO

El reo Rafael Velasco Hernández, cuya extradición fué solicitada por el Gobierno del Uruguay y concedida por nuestros tribunales una vez que cumpla una condena que le ha sido impuesta por delitos perpetrados en Valparaíso, acaba de ser remitido al vecino puerto para el cumplimiento de la pena impuesta allí.

Con este motivo, la Corte Suprema ha dirigido comunicaciones al Juez de Valparaíso y al Alcaide de la Cárcel de Santiago, relacionadas con este asunto.

En la comunicación al Juez del Crimen de Valparaíso se dice textualmente: "Llamo la atención de US. por estar así dispuesto en el decreto de "cúmplase" librado en los autos respectivos con fecha 21 de Abril último, "que con arreglo a lo dispuesto en el artículo 698 del Código de Procedimiento Penal, durante el juicio no deberá darse lugar a la libertad provisoria del reo".

Velasco Hernández deberá cumplir en Valparaíso una pena de tres años y un día de presidio para ser en seguida puesto a disposición del Ministerio de Relaciones, a fin de que por su conducto sea entregado al Gobierno uruguayo en virtud de la extradición concedida.

LOS EMPLEADOS PUBLICOS

SE DIRIGEN AL GOBIERNO PIDIENDO LA CANCELACION DE LOS SUELDOS ATRASADOS

En otras ocasiones hemos informado acerca de la imposibilidad existente en los actuales momentos de atender al pago de los empleados públicos.

Sobre este particular manifestamos también que no se cancelará los sueldos atrasados de los empleados fiscales mientras no se conceda al Gobierno medios extraordinarios para el pago.

UNA REUNION EN EL MINISTERIO DE HACIENDA

En la mañana de ayer se llevó a cabo en el Ministerio de Hacienda una importante reunión a la que concurrieron numerosos jefes y empleados de las diversas reparticiones públicas. En esta reunión los empleados hicieron presente al Ministro señor Subercaseaux la difícil situación producida por el atraso en los pagos hasta el extremo de que el comercio se niega a satisfacer las más indispensables necesidades.

La comisión terminó pidiendo al señor Subercaseaux que se ocupara preferentemente de esta delicada cuestión a fin de que los que viven directa o indirectamente de la administración puedan cumplir los graves compromisos contraídos.

El Ministro señor Subercaseaux, después de oir detenidamente a esta numerosa comisión, les expresó que el Gobierno se encontraba preocupado de esta seria cuestión que se le presentaba y que al efecto había estudiado todos los medios de subsanarla, pero que el estado de la Caja Fiscal impedía en absoluto hacer un desembolso por la carencia de fondos.

En la actualidad, les agregó el señor Subercaseaux, lo poco y nada que por entradas ordinarias ingresan a las Tesorerías Fiscales, sirve para el despacho de algunos decretos que, así como el pago de los empleados públicos, ellos van directamente a satisfacer necesidades urgentes de la Administración Pública, como ser: alimentación de reos, de los alumnos de los internados, etc., y que desde principios de año no se cancelaban y cuyos contratistas amenaban con paralizar el suministro si no se les cancelaba siquiera algo de lo que se les adeudaba.

Paralizando estos pequeños pagos, durante unas semanas, continuó el señor Subercaseaux, se podría llegar a cancelar los sueldos del personal de la Administración que presta sus servicios en Santiago, quedando, quién sabe por cuanto tiempo, las provincias, esperando una obligación ineludible del Estado, haciendo, además, más odiosa esta preferencia.

En la actualidad pende de la consideración del Senado de la República, dijo, el proyecto del Impuesto a la Renta. Este proyecto se encuentra despachado por la Cámara de Diputados e informado favorablemente por la Comisión de Hacienda de ese Alto Cuerpo y confío en que con un poco de buena voluntad sea él una ley de la República que venga a poner orden en nuestras finanzas y que permita al Estado el cumplimiento metódico de todos sus compromisos.

El producido de este proyecto, dijo, para terminar el Ministro, fué consultado para financiar la ley de Presupuestos, actualmente en vigencia, pero, como él aún no es despachado, tenemos que sufrir las consecuencias de la falta de fondos.

Recientemente se ha enviado al Congreso un proyecto de ley por el cual se pide autorización para emitir 60 millones de pesos en bonos o valores de Tesorerías, como un anticipo al producido del Impuesto a la Renta, con el objeto de que con su producido el Fisco pueda atender en lo que resta del presente año, al pago de los empleados públicos y a la atención de las obligaciones exigibles del Estado.

EL ALCOHOLISMO EN CHILE

PARA DETERMINAR SU DESARROLLO, LA OFICINA DEL TRABAJO INICIA UNA ENCUESTA EN EL PAIS

El jefe de la Oficina del Trabajo, señor Moisés Poblete Troncoso, teniendo en consideración lo que se ha hecho en el extranjero, ha iniciado una interesante encuesta encaminada a establecer el desarrollo que ha alcanzado en Chile el alcoholismo.

Sobre el particular se han efectuado encuestas que han permitido precisar el desarrollo alcanzado por el alcoholismo en determinados países. Así por ejemplo, en Francia, gracias a estos procedimientos, se sabe que el alcoholismo tiende a disminuir.

La encuesta iniciada por la Oficina del Trabajo que ha merecido la más franca aprobación de parte de la Liga Antialcohólica, se ha comenzado por la capital, dirigiendo una hoja con todas las preguntas y solicitando las informaciones del caso a las fábricas y demás establecimientos que pueden ayudar a la mejor realización de los propósitos del jefe de la Oficina, señor Moisés Poblete Troncoso.

Uno de los medios que se ponen en práctica en esta encuesta es el de establecer la asistencia de los obreros a las fábricas y talleres los días Lunes y Martes de cada semana y compararla con las estadísticas anteriores que existen sobre el particular.

Terminada la encuesta en Santiago se iniciará en Valparaíso, para continuarla en otros centros de población de menor importancia.

LA ENTRADA DE EXTRANJEROS AL PAIS

CIRCULAR ENVIADA POR LA CANCILLERIA A LOS CONSULES

A fin de evitar que entren al país personas inconvenientes y perniciosas, el Ministerio de Relaciones Exteriores, se ha dirigido a los Cónsules, pidiéndoles que exijan para la visación de los pasaportes de ciudadanos extranjeros, los siguientes requisitos:

Cédula de identidad personal, por medio de la filiación dactiloscópica; certificado de buena conducta expedido por el Alcalde de la ciudad; certificado judicial acerca de que no ha estado procesado ni condenado por ninguna clase de delitos; certificado médico del que conste que no padece de enfermedad contagiosa o crónica e incurable; y otros antecedentes que comprueben respecto de los pasajeros de tercera clase, las aptitudes del solicitante para el trabajo, su profesión u oficio, y respecto a los pasajeros de primera y segunda clase, el motivo u objeto de su viaje a Chile.

Antes de expedir la visación de un pasaporte a un ciudadano extranjero, conviene que los Cónsules informen a los emigrantes que la entrada a Chile está sujeta a las disposiciones de la Ley de Residencia, que faculta a las autoridades chilenas para impedir el desembarco o decretar la expulsión de los individuos que no tengan o no puedan ejercer un oficio que los habilite para ganarse la vida.

A fin de controlar debidamente la entrada de extranjeros a nuestro país, cuando los funcionarios consulares sean solicitados para visar un pasaporte deberán tomar del peticionario los datos que arriba se consignan.

Dichos formularios se dividirán en tres partes iguales: una para el archivo del Consulado, otra que deberá remitirse al Ministerio de Relaciones Exteriores y la tercera que se entregará al interesado para su presentación a la llegada a Chile. El otorgamiento de este documento no impondrá al interesado el pago de derechos ni de estipendio alguno para el funcionario que los expida.

Los Cónsules no deberán visar el pasaporte de las personas que estén comprendidas en las disposiciones de los artículos primero y segundo de la ley 3446 de 12 de Diciembre de 1918 (de Residencia).

Igualmente el Ministerio de Relaciones, ha dispuesto que respecto del requisito de buena conducta expedido por el Alcalde de la ciudad, puede el certificado ser otorgado por el Prefecto de Policía.

En cuanto al certificado judicial, el Ministerio de Relaciones ha estimado conveniente mantener la resolución, reservando sí al criterio del funcionario que visa el apreciar en cada caso particular si es o no conveniente exigir ese certificado.

Finalmente, por lo que respecto a los enfermos se establece que será impedimento para entrar al territorio de Chile, el hecho de que el extranjero que tenga una enfermedad, además de incurable, sea de carácter perniciosa.

EL LIBRE TRANSITO

LA INTENDENCIA PROHIBIRA EL CIERRE DE LAS CALLES CON FINES PARTICULARES

La policía no hará sino resguardar el orden público

En todas las ocasiones en que se efectúan reuniones públicas y fiestas en las cuales se producen aglomeraciones, se hace necesario, indispensable, la acción de la policía. Su labor se desarrolla todas las veces en terreno difícil, y casi siempre se interpreta mal su actuación, y hasta muchas veces, se la acusa de incorrecciones y descuidos...

Pero en los últimos tiempos las cosas han cambiado. Algo así como un soplo de justa comprensión pública ha seguido a su labor. Las felicitaciones de las altas autoridades y el aplauso unánime, han ido cada vez a poner una nota final simpática a las duras guardias de estos abnegados servidores.

A propósito de las últimas grandes fiestas en que le ha tocado actuar a la policía, el Prefecto de esta repartición del orden público, ha enviado al Intendente de la provincia la siguiente nota:

"Por nota de fecha de ayer, tuve el honor de dar cuenta a US. de haber terminado oficialmente las fiestas que, conforme al programa de festejos por la visita de S. E. el Cardenal Benlloch, por el Día de la Raza y por el Día de los Estudiantes, y de dejar constancia que todas ellas se habían realizado normalmente, sin incidencias de importancia que lamentar.

Pero las fiestas mismas y la forma en que, ya por costumbre, se desarrollan, sugieren alguna observaciones que es conveniente precisar.

En primer lugar, hay que referirse a la desgraciada circunstancia de haberse verificado todas a un para la policía un recargo tal de trabajos extraordinarios, que puede decirse que en los últimos días los funcionarios policiales apenas han contado con el tiempo estrictamente necesario para comer y dormir.

US. conoce la escasez del personal del Cuerpo de mi mando, que en época normal no le permite satisfacer plenamente la vigilancia de la ciudad. En días de fiestas ordinarias, el guardián, después de hacer su servicio de población, debe hacer turnos extraordinarios de tres o cuatro horas, lo que ya es un pesado sobrecargo a sus labores; pero en las últimas fiestas, el recargo ha llegado hasta ocho y diez horas, y esto durante cuatro o cinco días seguidos.

No es, pues, posible que para los años venideros se realicen estas fiestas en una misma fecha; por lo menos, por humanidad, debe tratarse de que no sea así.

En segundo lugar, cabe observar que la mayoría de estas fiestas se han trasformado en verdaderas empresas comerciales, en fiestas benéficas que producen grande sentradas de dinero, y en las que la policía hace el papel de cuidadora o administradora de intereses particulares. Tiene así que cerrar con verdaderas murallas humanas, los recintos de las fiestas; tiene que regularizar la llegada, movimiento y salida de los carruajes, sin lo cual el acceso a la fiesta es imposible, y tiene que custodiar las puertas de entrada y las boleterías; tiene, en fin, que ser la seguridad y garantía del negocio mismo.

Y todo esto, que se debe hacer, como lo he dicho, robándole a los guar- no tiene la menor compensación. Sin embargo, la policía cuenta con obras como el Stadium y su Hospital en formación, que requieren grandes esfuerzos para su realización, tiene necesidad de adquirir elementos más modernos para el cumplimiento de su misión, que no pueden ser adquiridos por la escasez del presupuesto, y lo lógico sería que, ya que su labor produce en estos casos grandes y efectivos beneficios, se ayudase a sus progresos en una modesta proporción.

En tercer lugar, debe pensarse que en todas esas fiestas, se ha hecho ya costumbre establecer entretenciones y cantinas, que contrarían las leyes, y que la policía, a más de la labor de vigilancia y seguridad, tiene que preocuparse de contrarrestar estas violaciones, multiplicando su personal, y las más de las veces acarreándose burlas, odiosidad y malas voluntades, sin conseguir su objetivo.

Esto debe evitarse en lo sucesivo, no permitiéndose esa clase de fiestas, sin la garantía absoluta de que no se violará la ley, notificando aún a sus Directores que, en caso de violación, se retirará toda la fuerza de policía, sin la cual la fiesta fracasaría.

Finalmente, debo referirme a los permisos o concesiones para fiestas en las calles públicas, permisos que obligan a la policía a cerrar espacios necesarios al tráfico público, en beneficio particular, que le crean mil dificultades con los vecinos, y que más tarde repercuten continuamente en los servicios generales.

Creo, señor Intendente, que estos permisos no deben concederse, pues son contrarios a los intereses generales y atentatorios de los derechos de los moradores de un barrio entero; o por lo menos, en caso de no poderse evitar, que no sea la policía la que deba encargarse de correr con esas fiestas.

Dejo entregadas estas observaciones al elevado criterio de US., con el convencimiento de que esa Intendencia ha de querer encontrar la forma de atenderlas en el futuro".

CONTESTACION DEL INTENDENTE

El Intendente de la Provincia, señor Alberto Mackenna Subercaseaux, ha contestado la nota del Prefecto declarando estar en absoluto acuerdo con lo manifestado por el Prefecto. Termina la nota diciendo que por las razones dadas por la Prefectura, al Intendencia velará por que el tránsito público se mantenga inalterable en toda manifestación callejera, de cualquiera clase que ella sea, no cerrando por ningún motivo las calles con cordeles. Sólo se usará cuerdas en los actos oficiales del Supremo Gobierno, y por el espacio de tiempo estrictamente indispensable.

En los demás casos sólo se proporcionará la fuerza necesaria para resguardar el orden.

EL DIA DE LAS MADRES

LA FIESTA EN EL TEATRO SETIEMBRE

Como está anunciado, el próximo Sábado a las 2 y media se llevará a cabo una hermosa fiesta en el Teatro Setiembre, acto artístico organizado por el Bando de Piedad de Chile para celebrar dignamente el "Día de la Madre".

La Compañía Cinematográfica de los señores Valenzuela ha colocado en el programa hermosas vistas de biógrafo.

Varios números a cargo de conocidos artistas completarán el programa. La banda del Regimiento Cazadores, ofrecida galantemente para esta fiesta por el General Cabrera, amenizará el acto.

Las pocas entradas que quedan disponibles pueden reclamarse hoy en la secretaría del Bando de Piedad, de 6 a 8, Agustinas 1148.

EL DIA DE LOS EMPLEADOS

SE EFECTUARA EL SABADO EN EL CERRO SANTA LUCIA

Con igual entusiasmo de años anteriores se prepara para éste la celebración de esta fiesta de los empleados. La colectividad organizadora procurará satisfacer los anhelos de los empleados de ambos sexos de Santiago, trabajando por darle el mayor brillo posible. Y la efectuará en el Cerro Santa Lucía con un espléndido baile de fantasía, para lo cual se ha contratado el Orfeón Camilo Ortúzar, y a dos orquestas jazz band, que ejecutarán hermosos bailables de mucha actualidad. Además, como un estímulo para los concurrentes, se otorgarán ocho valiosos premios a los disfraces más bellos y originales que se distribuirán por hermosas damas, la misma noche de la fiesta. Se ha contratado asimismo la iluminación a giorno del cerro, lo que contribuirá en magnífica forma al realce de la fiesta.

Las entradas están desde ya a la venta en los siguientes puntos: San Diego 658 y San Diego 428.

RAMALES FERROVIARIOS

La Inspección de Ferrocarriles en construcción de la Dirección de Obras Públicas, ha informado una solicitud del ferrocarril de Tocopilla al Toco, diciendo que no se debe dar lugar a la construcción del ramal ferroviario de la oficina salitrera Francisco Vergara a la Estación Coya.

Recuerda al respecto que hace tiempo se dictó una disposición por la cual no se daría autorización para construir nuevas líneas o ramales en la zona de atracción del ferrocarril Longitudinal, dándose las razones que aconsejaban este procedimiento.

Finalmente agrega que este asunto puede resolverlo el Consejo de Obras Públicas.

SERVICIO METEOROLOGICO DE "LA NACION"

17 DE OCTUBRE DE 1923.

OBSERVACIONES METEOROLOGICAS LOCALES

Presión atmosférica, m|m., a 0° y 45° lat., 7h., 716,1; 14h 715,6; 21h., 715,5.

Humedad relativa, o|o, 7h., 87 o|o; 14h., 76 o|o; 21h., 87 o|o.

Tensión del vapor de agua, m|m., 7h., 9,6; 14h., 9,5; 21h., 8,7.

Temperatura del aire, 0° C. 7h., 13,0; 14h., 15,2; 21h., 11,5.

Dirección del viento y grado Beaufort, 7h., SE-1; 14h., S-2; 21h., S-2.

Velocidad, metros por minuto, 7h., 109; 14h., 271; 21h., 210.

Nebulosidad (décimos) y densidad, 7h., 10-1; 14h., 10-1; 21h., 10-1.

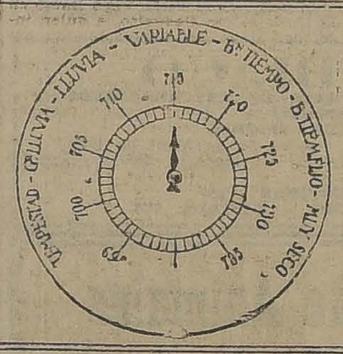

Tipo de nubes y dirección, 7h., Ni; 14h., Ni; 21h., Str.

Visibilidad y titilación, de 0 a 4), 7h., 1; 14., 2; 21h., 1.

Agua caída, milímetros, 7h., 0,2; 14h., ——; 21h., 0,0.

Temperatura del aire, máxima, 16,2.

Temperatura del aire, mínima, 10,1.

Oscilación térmica en 24 horas, 6,1.

Viento dominante m|m, Sur.

Agua caída en 24 horas, 0,2 mm..

Agua caída hasta la fecha, 334,7 mm.

Hidrometeoros. Llovizna en la madrugada.

OBSERVACIONES METEOROLOGICAS GENERALES

PRESION ATMOSFERICA.— La presión atmosférica ha subido considerablemente en las últimas 24 horas.

Persiste el régimen de altas presiones en el Sur, con máximum barométrico a la latitud de Cabo Raper.

En la zona central existe una depresión relativa, que tiende a llenarse progresivamente.

Hacia la región norte del país la presión vuelve a aumentar, alcanzando un máximum de 765 milímetros en Antofagasta.

VIENTOS.— Predominan los vientos del sur en las zonas central y sur hasta Chiloé. En las provincias de Valdivia, Cautín y Malleco, la velocidad del viento ha sido considerable durante la tarde.

Entre Caldera y Coquimbo soplaron vientos locales y variables durante la mañana.

En la Isla Huafo reina un gran temporal de viento del Sur-oeste.

En Punta Arenas sopla fuerte viento norte.

TEMPERATURA.— La temperatura del aire ha experimentado un notable descenso en todo el Valel Central.

Las máximas escasamente han alcanzado a 15 grados entre Santiago y Talca. Al sur de Linares, la temperatura ha sido menor aún.

Las mínimas del valle central no han descendido bajo cero. La temperatura más baja del país se observa en Lonquimay y es de 0,3 bajo cero.

NEBULOSIDAD.— La nebulosidad ha aumentado notablemente en todo el país.

En la costa de la zona norte amaneció totalmente nublado entre Iquique y Coquimbo.

En la zona central la nebulosidad fué total, predominando el tipo Stratus durante la noche.

En la zona sur la atmósfera permanece nublada hasta Valdivia y despejado desde Llanquihue al sur.

En Cullinco y San Felipe hubo neblina.

HIDROMETEOROS.— Se han producido frecuentes lloviznas en las costas de las Zonas Norte y Central.

En Caldera se registra una precipitación de 0,4 mm.; En Valparaíso de 0,2 mm., y en Constitución de 0,8 mm.

En el Valle Central se produjeron lloviznas abundantes entre Santiago y San Fernando que dieron 0,2 mm., y 0,6 mm., de precipitación respectivamente.

En Isla Huafo ha llovido a chubascos, registrándose una precipitación de 0,2 mm.

ANUNCIOS METEOROLOGICOS

Se restablecerá el buen tiempo dentro de breve plazo. — Lluvias en el Sur alrededor del 21

CARACTERES GENERALES DEL TIEMPO

La estabilización del centro anti-ciclónico del Sur, traerá como consecuencia inmediata el restablecimiento del buen tiempo dentro de breve plazo.

El próximo período de buen tiempo se caracterizará:

—Vientos dominantes del Suroeste, los cuales soplarán con intensidad en las Costas de la Zona Sur y especialmente en Arauco.

—Temperatura relativamente calurosa, subiendo durante las tardes a más de 23 grados a la sombra en el Valle Central y especialmente en la región comprendida entre Santiago y Talca.

II.—Alrededor del 21 del presente se desarrollarán alteraciones atmosféricas de importancia en la región Sur del país, que traerán como consecuencia un descenso notable de la temperatura y lluvias parciales entre Cautín y Chiloé.

ANUNCIOS PARA LA ZONA NORTE

Después de un período de frecuentes nublados y lloviznas en la costa, se restablecerá el buen tiempo en sus caractsres generales en casi toda la Zona Norte.

Predominarán los vientos del Sur, soplando con intensidad durante la tarde en las costas de Antofagasta.

La temperatura se manifestará moderada en la costa y calurosa en el interior.

ANUNCIOS PARA LA ZONA CENTRAL

Amanecerá con nublados parciales que afectarán gran parte del Valle Central.

Dentro de breve plazo se restablecerá el buen tiempo.

Predominarán los vientos del Sur.

En los próximos días la temperatura se manifestará calurosa.

ANUNCIOS PARA LA ZONA SUR

Se restablecerá el buen tiempo en toda la Zona Sur.

Este estado atmosférico persistirá hasta el día 20.

El 21 se producirán alteraciones atmosféricas generales y lluvia.

La temperatura se manifestará moderada.

Predominarán los vientos del Sur durante los días de hoy y mañana.

ANUNCIOS PARA LA COSTA

Se restablecerá el buen tiempo en sus caracteres generales en toda la región de la costa y durará hasta alrededor del día 20.

El 21 se producirán alteraciones atmosféricas en la costa de la Zona Sur.

Predominarán los vientos del Sur-oeste, soplando con fuerza entre Chiloé y Arauco.

En toda aquella región se producirá gruesa marejada.

Estos anuncios se transmiten por radio-telefonía.

Antes de instalar o reparar su

Pieza de Baño

Conviene a Ud. consultar nuestros precios.

SANTIAGO WEBB & Co.

CASILLA 1767, ESTADO 156, 170. TELEFONO ING. 3176, 3177

DESORDEN EN LA ESTACION ALAMEDA

CARABINEROS DAN CUENTA AL JUZGADO DE ESTE HECHO

En la tarde de ayer se impuso el juez del crimen señor Rondanelli del parte del oficial de servicio de los carabineros de la Estación Alameda, en el cual se le da cuenta de los incidentes producidos en el interior del recinto de la boletería por algunos individuos que fueron puestos a disposición del tribunal.

El juez señor Rondanelli ordenó instruir el sumario respectivo a los detenidos y redactar las declaraciones que dieron las personas que se vieron mezcladas en este asunto.

El desorden a que nos referimos se originó en la forma siguiente:

Los señores Amadeo Pareto y Sady Seud de Yeldre, acusaron a Roberto Contreras Zúñiga de haberlos agredido con revólver en ese recinto, sin causa justificada alguna.

Al ser aprehendido por los carabineros, acudió en auxilio de Contreras Luis Armando Calquín y numerosos otros individuos, los cuales formaron un gran desorden.

Calquín dió de golpes al cabo 2.o de carabineros Alberto Vera Velarde y Contreras atacó con revólver al teniente 2.o don Rufino Leteller Aravena.

En vista de que el desorden tomaba grandes proporciones, el teniente señor Leteller se vió obligado a rodear con tropa a los agresores y conducirlos al cuartel de Carabineros, donde quedaron detenidos Contreras y Calquín, los que fueron puestos hoy a disposición del juez señor Rondanelli.

Durante el desorden, Contreras entregó el revólver que tenía a uno de los chóferes que se encontraba presente.

En el parte que los carabineros pasaron ayer al Juzgado exponen que los detenidos merodean continuamente cerca de los andenes de la Estación, tratando de conseguir que los conductores de autos desobedezcan las disposiciones que el comando del Escuadrón ha impartido para un buen servicio e incitándolos continuamente al desorden, como lo consiguieron esta vez.

Como dijimos al comenzar, el juez ordenó instruirles sumario, a los detenidos.

LAS DEFRAUDACIONES FERROVIARIAS

LAS ACTUACIONES DEL Sr. MINISTRO EN EL DIA DE AYER

Como en los días anteriores, el Ministro sumariante señor Moisés Lazo de la Vega, trabajó ayer activamente en el sumario que instruye a los reos acusados por las defraudaciones ferroviarias, de que hemos estado dando cuenta.

Poco después de las seis de la tarde, nos pusimos al habla con el señor Ministro, y este magistrado se sirvió manifestarnos que el sumario se encontraba más o menos en la misma situación anterior, pues en el día de ayer no se había efectuado ninguna diligencia de importancia.

La situación de los reos, nos expuso el señor Moisés Lazo de la Vega, es más o menos la misma, pues, como ustedes recordarán, se les prorrogó la incomunicación tan pronto como yo me hice cargo del sumario.

Ultimamente se les ha levantado la incomunicación a otros reos.

Por informaciones extra - oficiales, logramos saber que el Ministro señor Lazo de la Vega, se había dirigido telegráficamente al Notario Conservador del departamento de Villarrica, para que allí se impidiera gravar o enajenar una propiedad que tiene en la comuna de Gorbea Francisco Basualto, que es uno de los procesados y que se encuentra en la cárcel.

Esta petición se habría hecho por intermedio del Juez Letrado de Pitrufquén.

El señor Lazo de la Vega llamó en la tarde al reo Basualto, a quien interrogó detenidamente sobre su actuación en estas defraudaciones.

También se presentaron al tribunal algunos jefes superiores de la Empresa, los cuales informaron detenidamente al señor Ministro respecto de esas defraudaciones.

Como ya lo hemos manifestado en nuestra edición de ayer, de orden del señor Lazo de la Vega, se halla detenida doña Ester Matus, madre de Andurandegui, el jefe de la banda de estafadores, y que aún permanece incomunicado en la cárcel pública.

Agricultores

Para que una hacienda rinda el máximum de provecho, es necesario cultivar la tierra en debida forma y en el momento oportuno.

Con el tractor,

"Fordson"

hará usted este trabajo.

ALMAGRO
HECHIZO CON HABANO DEL PAIS
20 centavos

Necesitamos Persona

relacionada y que conozca el negocio de compra-venta de propiedades urbanas en Santiago.

Dirigirse por escrito indicando referencias a

CASILLA 2443. — SANTIAGO

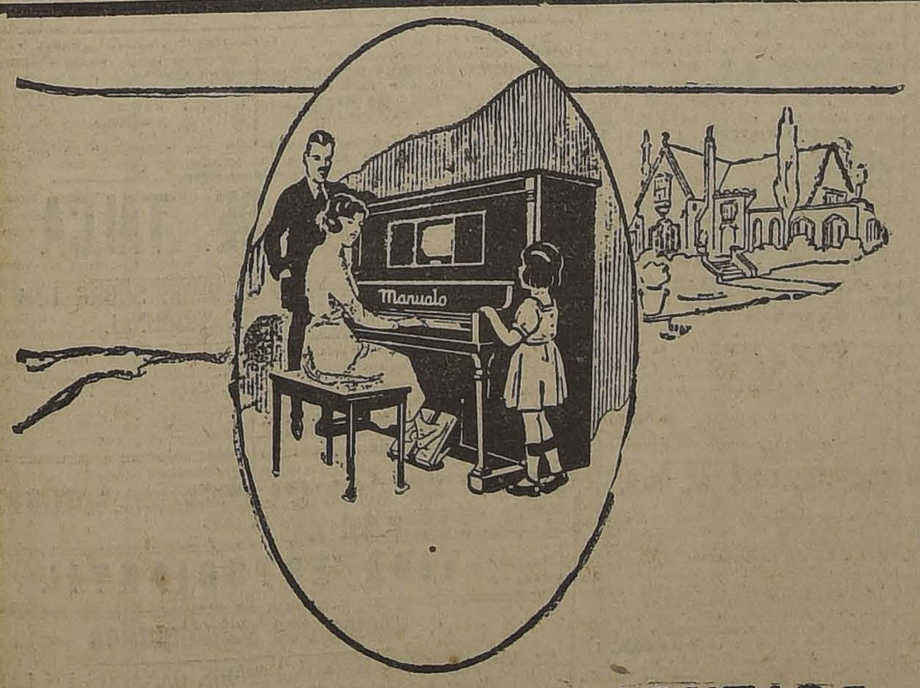

SOLO POR $ 1.500 AL CONTADO

Y EL RESTO EN 12 MENSUALIDADES, DE $ 60.-, PUEDE USTED CONSEGUIR UN

MANUALO

EL

"Manualo"

El Piano-Automático de ejecución humana.

UNICOS AGENTES EN CHILE:

GRIMM & KERN

AHUMADA 99, ESQUINA MONEDA — :— FRENTE A LA CASA MUZARD.

ALMACEN DE PIANOS, GROTRIAN STEINWEG, VICTROLAS Y DISCOS VICTOR

EL VIEJO WILLIAMS ES SORPRENDIDO EN SU MADRIGUERA

SE HABIA ESCAPADO DE VALPARAISO Y EN SANTIAGO LA PASABA COMO UN LABORIOSO CHAUFFEUR

Un arsenal de herramientas que puede servir tanto a un competente mecánico, como a un audaz ratero

Entre los individuos que se han hecho célebres en la carrera de la delincuencia figura con rasgos sobresalientes "El Viejo Williams" apodo con el que es conocido entre los del gremio.

Santiago Williams es un sujeto que ha tenido cuentas pendientes con la justicia en diversas ciudades, especialmente en Valparaíso, que ha sido el centro principal de sus operaciones.

Ladrón de antigua cepa, todo un maestro en este género de hazañas, la policía de Valparaíso le echaba el guante cada vez que un robo de consideración era denunciado.

En la época del homicidio del joyero Pabtz que causara tanta alarma en el vecino puerto, una de las primeras medidas de la policía de Valparaíso fué la de aprehender a "El Viejo Williams" a quien se creía estrechamente relacionado con ese delito.

SANTIAGO WILLIAMS

Poco después este temido delincuente obtenía su libertad, pero volvía a caer nuevamente acusado de otros robos.

Y de repente, desapareció de esa ciudad, sin dejar rastros de su persona.

El "Viejo Williams" ya no estaba en el vecino puerto y por estas circunstancias no se podía dar cumplimiento a una orden de detención que la justicia había decretado posteriormente en su contra.

Para evitar que este individuo burlara esta orden, se pidió por exhorto su detención la que tampoco pudo llevarse a cabo por que no se le sabía su paradero.

Los últimos robos efectuados en Santiago llamaron la atención de la Sección de Seguridad, la que se puso en activa campaña para descubrir a sus autores y en uno de los allanamientos que se practicaron, se dió con la persona del "Viejo Williams" quien tenía en su escondite un verdadero arsenal de herramientas de mecánica, las que se prestaban admirablemente para abrir puertas y otras cosas parecidas.

Pero hay que reconocer que el "Viejo Williams" es un chauffeur admirable y que tan pronto como se le interrogó por aquellas herramientas, expuso que le servían para su profesión.

Junto con sus herramientos, se le encontró un "tonto", objeto indispensable para esta clase de delincuentes y algunos pedazos de bordados que fueron reconocidos como suyos por un comerciante otomano a quien le efectuaron hace poco un robo en su paquetería ubicada en la Alameda de Las Delicias.

En un interrogatorio a que fué sometido Williams, expuso que era verdad que él estaba mezclado en esos robos, pero después, que era inexacto, por cuanto era una persona honrada y un chauffeurs laborioso.

Como la orden de prisión que existe en su contra aún está vigente, se dió aviso a Valparaíso de su detención y de allí se avisó que luego se remitiría a Santiago el exhorto correspondiente para que sea trasladado a ese puerto, donde la justicia lo necesita con urgencia para que explique algunos robos de que se le culpa.

UN TEMIBLE CUATRERO QUE ASOLO LOS CAMPOS

SE LE ACUSABA DE HABER ROBADO MAS DE $ 100,000 EN ANIMALES, PERO NO SE LE PUEDEN COMPROBAR LA MAYORIA DE SUS DELITOS

Ingresa a la Penitenciaría a cumplir su condena, después de haber sido juzgado por las autoridades judiciales de Coquimbo

Procedente de la Cárcel de Coquimbo ha llegado a Santiago, con el objeto de ingresar a la Penitenciaría, el reo rematado José del Rosario Paz.

Este individuo viene a cumplir su condena después de haber sido sentenciado en primera y segunda instancia y obtenido de la Corte de La Serena una disminución de la pena que le fijara el juez sumariante.

Se procesó a Paz como autor de varios robos de animales efectuados en dos fundos del departamento de Coquimbo, especialmente en el denominado Santa Elena, de propiedad de don Benjamín Amenábar.

En esa época los robos de animales eran frecuentes en la zona donde operaba el cuatrero a quien se acusaba de todos ellos. Muy conocedor de la comarca ,los animales desaparecían misteriosamente y los hacendados se contentaban con dar cuenta a la policía de tales abigeatos, pero teniendo la convicción de que el autor sólo debía ser el terrible Paz.

Según el proceso que se le instruyó, los animales desaparecidos y de los cuales se culpaba a Paz como ladrón, eran tantos y tan valiosos que su valor se hacía subir a 100,000 pesos.

El reo Paz era un malhechor afortunado que no dejaba rastros de sus delitos. Por estas circunstancias jamás se le pudo sorprender en sus robos ni comprobar su culpabilidad, a pesar de que estaba en la conciencia de todo el mundo de que era el único capaz de ejecutar tales hechos.

Pero los robos de animales que efectuó en el fundo Santa Elena, de don Benjamín Amenábar, fueron el comienzo de su caída, porque la policía que lo perseguía tenazmente pudo cogerlo y comprobarle el delito.

Puesto a disposición del juez del crimen de Coquimbo, negó ante este magistrado ser autor de los robos de que se le inculpaba y trató por todos los medios de hacerse el inocente.

Pero los robos al señor Amenábar y una estafa a este mismo caballero aparecieron tan evidentes que la justicia no tuvo otro remedio que aplicarle la sanción legal.

Terminado el sumario y de acuerdo con lo dictaminado por el Ministerio Público, el juez condenó al reo Paz a ocho años de presidio por los robos de animales y dos años más por la estafa que se expresa más arriba.

Apeló el reo a la Corte de La Serena y en consecuencia los antecedentes subieron a este Tribunal. Y como el reo es un hombre de suerte, la Corte sólo le aplicó cinco años un día por los delitos de robos reiterados y 54 días por la estafa.

Con el objeto de que las anteriores condenas en la Penitenciaría de Santiago, se le ha trasladado a esta capital, donde actualmente se encuentra el famoso cuatrero

LA MULTIPLICACION DE LOS PECES

SE ROBABAN 40 LITROS DE LECHE Y LE COLOCABAN AL RESTO 40 DE AGUA

Juan y Leonardo Valladares Meneses son dos hermanos que habían descubierto el problema de proporcionarse una buena entrada diaria sin darse gran trabajo.

Juan es lechero del señor Juan Echazarreta y todas las mañanas llegaba a Santiago a expender ese artículo entre la clientela de su patrón.

Pero al poco tiempo después el lechero descubrió que él podía proporcionarse una pingüe entrada echándole agua a la leche, sin que tuviera conocimiento el señor Echazarreta.

De acuerdo con su hermano Leonardo iniciaron las nuevas operaciones con todo éxito, el que sólo ha venido a descubrirse en el día de ayer.

Leonardo esperaba en la mañana en la Plaza Manuel Rodríguez a Juan, y allí sacaban de los tarros 40 litros de leche, la que expendían por su cuenta. Y para que no se notara la disminución colocaban en el resto de la leche 40 litros de agua y todo quedaba listo.

Pasaba el tiempo y el negocio parecía que iba viento en popa, pero un buen día no faltó quien le dijera al señor Echazarreta lo que estaban haciendo los hermanos Valladares, con grave peligro para los intereses y buen nombre de la lechería.

Alarmado este caballero, se puso en acecho y dió cuenta al mismo tiempo a la Sección de Seguridad, la que envió a un detective para que vigilara a los inescrupulosos y comprobara si la acusación era verídica.

Y el detective durante dos días consecutivos pudo presenciar la operación que a la vista de todo el mundo hacían los hermanos Valladares en la Plaza Manuel Rodríguez y después procedió a detenerlos.

En la Sección de Seguridad fueron interrogados y allí expusieron el medio que habían inventado para obtener mayor rendimiento.

Confesos de su culpabilidad en esta adulteración de la leche, hoy serán puestos a disposición del Juzgado del Crimen.

EL CRIMEN DEL AUTO MISTERIOSO

UNA BALA LOCA QUE CAUSA LA MUERTE DE UN MODESTO TRABAJADOR

Antenoche, un poco después de las 9, ocurrió un luctuoso suceso en la comuna de Quinta Normal, que ha costado la vida a un modesto trabajador.

A la hora que indicamos, se encontraba en la calle de San Pablo frente a la cancha de carreras, un obrero llamado Manuel Ayala, esperando tranquilamente a uno de los tranvías de sangre que circulan por ese lugar, con el objeto de dirigirse a su casa.

En esos mismos instantes, aparece un automóvil a toda velocidad, en el que viajaban varios individuos, y que se entretienen en disparar balazos al aire.

Quiso la mala suerte del desgraciado Ayala, que éste recibiera uno de los proyectiles que se lanzaban desde el interior del auto, el que le causó una muerte instantánea.

El proyectil le había atravesado el cuello.

Los malhechores desaparecieron, protegidos por las sombras y la escasa vigilancia policial que existe en ese lugar.

Una persona que presenció el luctuoso suceso, fué a dar cuenta a la 7.ª Comisaría, desde donde se comunicó lo que le pasaba, a la Sección de Seguridad.

Por otra parte, el Comandante de Policía de la comuna de Quinta Normal, que recibió oportuno aviso, iniciaba las investigaciones del caso para dar con los autores de este salvaje hecho.

Cuando los detectives enviados por la Sección de Seguridad llegaron al lugar del suceso, sólo encontraron los comentarios que respecto del crimen hacían los vecinos, y los cuales no daban dato alguno que pudiera servir de base para las investigaciones, por la sencilla razón de que se impusieron del hecho una vez que éste fué ejecutado.

En el día de ayer han continuado las investigaciones para descubrir a los autores de este odioso crimen, que ha causado profunda alarma en la comuna y que deja de manifiesto el peligro que corren los vecinos tranquilos a causa de la escasez de vigilancia policial en ese sector.

El Juez del Crimen de turno ordenó que el cadáver fuese remitido a la Morgue para que se le practique la autopsia médico - legal.

El Juez de subdelegación de esa comuna ha iniciado el sumario del caso.

Ayer a última hora, se tenía conocimiento de quiénes formaban el grupo que marchaba en el automóvil misterioso.

MUY BARATO

Y PERFECTO

Este CORSE es la mejor forma moderna y de bajo precio. Pídase en

"La Flor del Día"

También, CALZADO FINO, en liquidación, para señoras.

Los Bancos

Y el Alto Comercio

han asegurado ya sus cristales y espejos en nuestra Compañía. Si todavía los suyos no lo están, pídanos un presupuesto, sin compromiso alguno para usted. Numerosos siniestros pagados por nosotros evidencian la necesidad de este seguro.

Cía. de SEGUROS

"LA CRISTAL"

AGUSTINAS 1148

CASILLA 1804

KALIF

CASAS EN ARRIENDO

Los Propietarios no pagan Comisión

Necesitamos en arriendo casas de $ 300 a $ 1,500, para satisfacer pedidos de arrendatarios solventes y honorables

Dirigirse a

RIVERA & ARCE

Huérfanos 1153, Of. 28. – Casilla 3555.

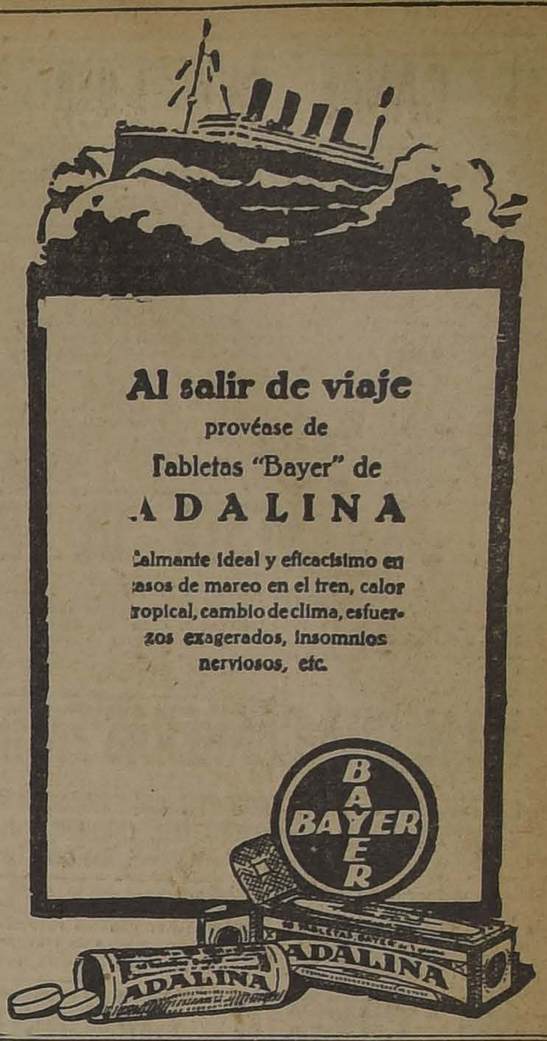

Al salir de viaje

provéase de

Tabletas "Bayer" de

ADALINA

Calmante ideal y eficacísimo en casos de mareo en el tren, calor tropical, cambio de clima, esfuerzos exagerados, insomnios nerviosos, etc.

TURF

PROGRAMA COMPLETO PARA LAS CARRERAS DEL SABADO EN EL CLUB HIPICO Y DEL DOMINGO EN AMBOS HIPODROMOS

CLUB HIPICO

Sábado 20

1a carrera, a las 2 P. M.

Premio CONSTANCIA Y DISCIPLINA. — 1,100 metros. — Para potrillos de tres años, que no hayan ganado. — Peso: 56 kilos. — Inscripción: $ 30. — Premio: $ 3,000 al 1.º

Pentatlón	56	Matorral	56
Ivanoff	56	Zain	56
Cipango	56	Tronador	56
Fiomar	56	Eclipse	56
Boca Negra	56	Bric a Brac	56

Segunda carrera

Premio TRABAJO Y DISCIPLINA. — 1,500 metros. — Para caballos de 4 años y más, nacidos en el país, que se rematen por $ 4,000.— Peso: 58 kilos. — Descargo de 2 kilos por cada $ 500 menos de avalúo. — Descargo extra de 6 kilos a los perdedores. — Inscripción: $ 30. — Premio: $ 3,000 al 1.º

Tetuán	53	Cau-Cura	50
Go Lady	56	Herodes	50
Kalmuco	54	Alicahue	50
Landry	54	Rabudo	52
Náutico	54	Agua Va	48
Grampian	54	Glenley	44
Porridge	54	Adición	48

Tercera carrera

Premio UNION ES FUERZA. — 1,400 metros.— Para todo caballo ganador entre $ 3,000 y 12,000.— Peso: 50 kilos.— Recargo de 1 kilo por cada $ 1,000 ganados arriba de $ 3,000.— Descargo de 5 kilos a los que no hayan ganado desde el 1.º de Enero del presente año.—Inscripción: $ 30.— Premio: $ 3,000 al 1.º

Náufrago	54	Matorre	51
Puente Alto	53	Bulliciosa	49
Negro	53	Black Queen	46
César Borgia	52	Guadalupe	46
Dax	51		

Cuarta Carrera

Premio HONNEUR ET DEVONEMENT.—1,400 metros.—Para todo caballo ganador entre $ 3,000 y $ 12,000. — Peso: 50 kilos. — Recargo de un kilo por cada $ 1,000 ganados arriba de $ 3,000. — Descargo de 5 kilos a los que no hayan ganado desde el 1.º de Enero del presente año. — Inscripción: $ 30. — Premio: $ 3,000 al 1.º

Pistacho	54	Iverdún	51
Sin Duda	52	Mula	50
Praliné	52	Guante Rojo	50
Eudón	51	Adriático	49
Regalada	51	Farnesio	49
Polignac	51	Tarnopol	48
Finisterre	51		

Quinta carrera

Premio DEBER Y CONSTANCIA. — 1,100 metros. — Para potrancas de tres años, que no hayan ganado. — Peso: 54 kilos. — Inscripción: $ 30. — Premio: $ 3,000 a la 1.ª

Buena Seña	57	Yet	54
Ilatina	57	Carabinera	54
Lírica	54	Alumna	54
Waxy	54	Estatira	54
Kolima	54	Anémona	54
E. del Cardon	54	Parlachinita	54
Porciúncula	54	Puppy	54
Siberiana	54	Ilusa	54
Grenoble	54	Wagonette	54

Sexta carrera

Premio PATRIA Y TRABAJO.— 2,000 metros .— Para todo caballo ganador de $ 10,000 o más.—Handicap.—Inscripción: $ 40.— Premio: $ 4,000 al 1.o

Ficticio	60	Porfía	46
Papagayo	58	Gentilhome	45
Copayapu	55	Hidalga	44
Tande	54	Penrod	44
Bordeaux	50	D. Gonzalo	40
Poincaré	48		

Séptima Carrera

Premio ITALICA GEME.— 1,800 metros. — Para caballos de 4 años y más que no hayan ganado más de $ 10,000 en premios.— Handicap.—Inscripción: $ 35.—Premio: $ 3,500 al 1.o

Mérida	58	Abrantes	56
Pillullo	57	Marconigrama	52
Petirrojo	57	Rubicón	49
Tendal	56	Sardónica	48
Gran Maestre	56	Euclid	47

Octava carrera

Premio DEBER Y ABNEGACION —1,800 metros.—Para caballos de cuatro años y más, que no hayan ganado más de $ 10,000 en premios. —Handicap. — Inscripción: $ 35.— Premio: $ 3,500 al 1.o

Manea	61	Atorrante	49
Sangre y Arena	56	Sin Duda	48
Ojo Rojo	53	Castilla	47
Chañar	50	Danaide	47
Todo Ilusión	50	Praliné	46
		Hircania	45

DOMINGO 21

1.a carrera, a las 2 P. M.

Premio NORMANDIA. — 3,800 metros m|m. — Steeplechase. — Para caballos de 4 años y más que no hayan ganado carreras públicas de steeplechase. — Peso de reglamento. —Recargo de dos y medio kilos a ganadores de carreras públicas de vallas y recargo extra de tres kilos a ganadores en saltos de un premio de $ 5,000 o más.—Inscripción: $ 35. —Premio: $ 3,500 al 1.º

Curacao	76½	P. Charlie	69
U. Mono	71½	Roulotta	67
Galaor	69	Topocalma	64½

Segunda carrera

Premio LADY BLANCA.—1,100 metros.— Para caballos de 4 años y más que no hayan ganado más de 3 carreras. — Peso: 50 kilos. — Recargo de tres kilos por cada carrera ganada. — Descargo de cinco kilos a los no ganadores. — Inscripción: $ 30. — Premio: $ 3,000 al 1.º

Carbonero	56	Japón	52
Priora	54	Marcola	51
Madagascar	54	Grand Prix	45
T. Blanca	54	Diva	43
Risa Loca	54	Antena	43

Tercera carrera

Premio LONGCHAMPS. — 1,100 metros.— Para caballos de cuatro años y más que no hayan ganado más de tres carreras.— Peso: 50 kilos.— Recargo de tres kilos por cada carrera ganada.—Descargo de cinco kilos a los no ganadores. — Inscripción: $ 30.— Premio: $ 3,000 al 1.o

Pitillo	59	Guernsey	54
Florada	57	Richmond	45
Jaguar	56	Pascualito	45
Turista	56	Jilguero	45
Piltrafa	54	Garonne	43

Cuarta carrera

Premio LABRIEGO. — 1,500 metros. — Para caballos de tres años nacidos en el país, que no hayan ganado. — Peso: 56 kilos. — Inscripción: $ 40. — Premio: $ 4,000 al 1.º

San Gotardo	56	Pinto Durán	56
Sofocón	56	Maravedí	56
Kosciusko	56	Javanesa	54
Kayukeo	56	Halagüeña	54
Weyler	56	Yerba Mate	54
Farolillo	56	Ballantrae	54
Juglar	Fr	Canción	54

Quinta carrera

Premio LAUCHA.— 1,100 metros. —Para todo caballo ganador de 10,000 pesos o más. — Handicap.— El top weight no excederá de 63 kilos. — Inscripción: $ 35. — Premio: $ 3,500 al 1.o

Billy White	58	Alacrán	48
Guitón	55	Indino	47
Filoche	54	Albaycin	45
Turista	52	Whip	45

Sexta carrera

Premio LUIS COUSIÑO. — (Clásico). — 1,600 metros. — Para tres años y más. — Handicap limitado entre 62 y 47 kilos. — Inscripción: $ 40. — Ratificación: $ 40 el Lunes antes de la carrera. — Premio: $ 8,000 al 1.o

Puff	61	Kodak	53
Honorino	59	Big-Baby	47
Ximena	56	Inconstante	47
Ofensivo	53	Prisca	47

Séptima carrera

Premio LONDRES. — 2,800 metros. — Para caballos de cuatro años y más que hayan ganado más de $ 20,000. — Handicap. — El top weight no excederá de 60 kilos. — Inscripción: $ 50. — Premio: $ 5,000 al 1.o

Welladay	60	Smart	44
Pallilo	47	Electrón	43

Octava Carrera

Premio LONCOMILLA.—2,000 metros.—Para caballos de 3 años, ganadores de una o dos carreras que no sean clásicas o reglamentarias.— Peso: 54 kilos. — Recargo de 5 kilos a los ganadores de dos carreras. — Inscripción: $ 35. — Premio: 2,500 pesos al 1.o

Ispahan	57	Quilpué	54
Macaulay	54	Insaciable	54
Jolly Fellow	54	Go On	52
Metternich	54	Parlera	53

HIPODROMO CHILE

1.a carrera, a las 2 P. M.

Premio PEPITO.— Para no ganadores.— Peso de reglamento. —Descargo de un kilo por carrera perdida en el Hipódromo Chile.— Inscripción: $ 15. — Premio: $ 1,500 al 1.o. —Distancia: 1,200 metros.

Kilos		Kilos	
Negrosina	59	Curioso	49
Jilguero	56	Djenana	48
General Gouch	56	Estatira	48
Gran Prix	53	Glenley	47
Buena Seña	50	Joselito	45
Adición	49	Tombola	40

Segunda carrera

Premio PILLETE. — Handicap para 4 años y más, ganadores. — Inscripción: $ 15. — Premio: $ 1,500 al 1.o.— Distancia: 1,200 metros.

Pintura	60	Espadaña	49
Piltrafa	54	La Prensa	48
Honoluiu	53	Felicity	47
Jettatura	51	Taglioni	45
Balmoral	50	Ferrocarril	40

Tercera carrera

Premio PILILO. — Handicap para 4 años y más, ganadores. — Inscripción: $ 16. — Premio: $ 1,000 al 1.o. — Distancia: 1,200 metros.

Alicahue	60	Pavlowa	49
Junín	56	Aralar	48
Priora	54	Caledonia	47
Pasajero	53	Joia	46
Francesita	51	Veldora	45
Costo	50	Mamadeira	40

Quinta carrera

Premio PASTEL.— Handicap para 4 años y más, ganadores.— Inscripción: $ 15. — Premio: $ 1,500 al 1.o.— Distancia: 1,200 metros.

Filoche	58	Prothos	47
Pistacho	57	Hesperia	46
Whip	54	Costino	43
Mulato	48		

Quinta carrera

Premio PIRATA. — Omnium handicap. — Inscripción: $ 25. — Premio: $ 2,500 al 1.o.—Distancia: 1,900 metros.

General	59	Praliné	44
Piave	54	Feño	43
Fanfarrona	5	Euclid	40
Iriarte	4	Negro	40
Xanthia	4	Marconigrama	40

Sexta carrera

Premio PIN PIN. — Handicap para 4 años y más, ganadores. — Inscripción: $ 15. — Premio: $ 1,500 al 1.o.— Distancia: 1,200 metros.

Bombor Rose	58	Fantomas	52
Abrantes	55	Poisson d'or	51
Wisconsin	55	Alazán	49
Agosto	54	Toinette	48
Tarnopol	54	Fatalist	44
Tadilla	52		

EL EMBAJADOR AMERICANO EN LA PRESIDENCIA

"EL EX-PRESIDENTE HARDING Y EL PRESIDENTE ALESSANDRI, A PESAR DE NO CONOCERSE, ERAN AMIGOS, PORQUE LOS DOS ABRIGABAN LOS MISMOS IDEALES DE DEMOCRACIA, DE CONCORDIA Y DE PAZ"

En la tarde de ayer, el embajador de los Estados Unidos de América, Mr. William Miller Collier, pasó a la presidencia de la República a cumplir ante S. E. con un encargo de la esposa del ex-Presidente Harding.

El diplomático americano, agradeció a nombre de la señora de Harding, la gentileza que tuvo el señor Alessandri al hacer depositar por intermedio de nuestro Embajador en la República del Norte, una corona en la tumba del ex-Mandatario de los Estados Unidos.

BREVE ENTREVISTA CON EL EMBAJADOR AMERICANO

En los momentos en que el Embajador americano se retiraba de la Moneda, tuvimos oportunidad de conversar breves momentos con el diplomático americano.

—He venido, nos dijo, a cumplir con el encargo de la señora del ex-Presidente de mi país, de agradecer a S. E. el cariñoso recuerdo que tuvo para Mr. Harding, enviando por intermedio del Embajador señor Mathieu un ramo de flores en su tumba.

El ex-Presidente Harding, con el Presidente de Chile, señor Alessandri, no se conocían, pero, así eran buenos amigos; se sabían comprender y a través de la distancia se querían, porque los dos abrigaban los mismos ideales de democracia, de concordia y de paz.

Mr. Harding sentía por el Presidente Alessandri, continuó el Embajador, una verdadera admiración, tanto porque era un hombre que engendraba ideas muy semejantes a las suyas, como porque, en más de una ocasión, ha dado muestras de ser un verdadero amigo de mi patria.

Es por esta razón, nos dijo para terminar, Mr. Collier, que el agradecimiento de la esposa de Mr. Harding es tanto más sentido al Mandatario chileno, por cuanto la ofrenda de verdadera amistad que se le tributaba a su marido era la manifestación de amistad sincera.

LA VENTA DE FLORES DE HOY

Desde las primeras horas de la mañana recorrerán el centro de la ciudad diversas comisiones de señoritas de la sociedad de Santiago, ofreciendo en venta a las almas nobles y generosas, una flor natural de cuyo producto se beneficiará el Patronato de San Ramón, prestigiosa sociedad que mantiene con grandes sacrificios la Casa del Pueblo N.o 2, con sus numerosos e importantes servicios de clínica, de Sala de Conferencias, de asilo para niños desvalidos, la imprenta, etc.

Más de diez sociedades obreras y otros tantos centros sociales funcionan en la Casa del Pueblo N.o 2. Sus canchas de football y su ring de box complementan las actividades deportivas del Patronato de San Ramón.

NO HABRA CARRERAS EN DIAS EXTRAORDINARIOS

EN EL CONSEJO DE GABINETE CELEBRADO A MEDIO DIA DE AYER, SE ACUERDA MANTENER EL PROPOSITO DEL GOBIERNO DE NO AUTORIZAR LAS APUESTAS MUTUAS EN LOS DIAS SABADOS

A mediodía de ayer se celebró un Consejo de Gabinete bajo la presidencia del Presidente de la República y con la asistencia de todos los Secretarios de Estado.

Entre otras cosas se consideró extensamente la cuestión relacionada con las carreras de caballos en los días de trabajo.

A este respecto, se acordó mantener el propósito del Gobierno de no autorizar el sistema de las apuestas mutuas en las carreras que se verifiquen en los días Sábados en los hipódromos de caballos.

UN COMPLOT COMUNISTA RUSO EN SANTIAGO

DENUNCIADO A UNA LEGACION CHILENA EN EUROPA, DA MUCHO TRABAJO A LA POLICIA DE NUESTRA CAPITAL

Ni en la calle Picarte, ni en Porvenir, ni en San Diego, ni en Independencia, había rastros del complot...

En realidad uno no sabe cómo ni donde vive. ¿Quién podría especular a ciencia cierta sobre el futuro? Chile, país favorecido por los hados, de Gobierno democrático, constitucional y parlamentario, puede, de un momento, a otro cambiar de rumbo, sin que se sepa cuál va a ser el minuto inicial de esa trasformación que va a subvertir por completo todos los sistemas.

Hablamos en serio. Hay antecedentes. Mucho se ha hablado en este último tiempo de la conveniencia de abrirle camino a un Mussolini más o menos autóctono, y más de alguno ha añorado la figura bizarra de los "camelots du roi", cuyas actividades en nuestro país señalarían la dinastía que velara por la suerte de los buenos vasallos del Reino de Chile.

Todas esas son cosas irrealizables, inverosímiles, frutos de imaginaciones indisciplinadas, dirán algunos. Pero, ¿por qué? Nadie puede decir, al acostarse, lo que ha de traerle el nuevo día.

Y si nó, que lo diga un extranjero rubio y de aire sincero que no hace mucho tiempo se presentó a una de nuestras legaciones en Europa a llevar una noticia despampanante.

—Sí, señor, dentro de seis meses. Pero el secreto vale cien mil francos, dijo ante nuestro Ministro atónito.

—Bueno, conforme, vaya por los cien mil francos.

—Sí. Está bien... pero, yo querría un contrato en regla.

—¡Qué contrato! Si los contratos son una lesera, diga no más.

Y comenzó a hablar el extranjero de aire sincero y mientras hablaba, el Ministro se volvía más y más estupefacto. "Alucinaciones delirantes", dijo al principio, echando mano de sus conocimientos de psiquiatría. Pero, al continuar el extranjero sus datos, al coincidir en los más mínimos detalles, al establecer hechos precisos; calles, números, nombres, la duda en nuestro Plenipotenciario iba creciendo.

¡Caramba! El asunto era grave. Nuestro Ministro recurrió al telégrafo, y en el idioma extraño de la clave, la voz espasmódica del sin hilos, trajo a nuestro Gobierno la inquietud de la noticia.

"Trátase de derrocar Gobierno, sustituyéndolo por Soviet comunista"... "De aquí a seis meses".... "Complot organizado y dirigido desde Moscú"... —decía con angustiosa regularidad el tac-tac implacable del aparato— "Calle tal número tantos... Independencia... Picarte... Porvenir... San Diego... Bulnes... Huemul..., a las 8 de la mañana del día..." "Revolución estallará simultánea.... los jefes idos desde Rusia... disfrazados... vitch.... off.."—seguían los nombres de los caudillos rusos llegados a nuestro país, de incógnito, de contrabando.

Continuaba el tac-tac angustioso: "... reveládome complot miembro banda... posee secreto... traiciona compañeros... practicar investigaciones... Chile desaparecería... sindicato de Moscú..."

La cosa no era para broma. Se impartieron inmediatamente las órdenes del caso. Se conocían los sitios que servían de cuarteles generales a los revolucionarios, se sabía el número de las calles, el número de fusiles, bombas de mano, el día y la hora en que debía estallar la revuelta.

El Gobierno dió el aviso al Prefecto de Policía señor Bustamante y al jefe de la Sección de Seguridad, señor Dinator. Se destacaron los mejores detectives. Se allanaron las casas señaladas. La policía tejía la red en que debían caer como en una ratonera los audaces conspiradores.

Mientras tanto el Gobierno pedía con urgencia mayores datos.

Inquiría mayores detalles, ordenaba a nuestro Ministro que ampliara sus informaciones en una nota confidencial.

Seguía la inquietud. ¿Quién sabe al acostarse lo que le va a traer el nuevo día?

Nuestros policías, se lanzaban sobre cien pistas, llevaban sus investigaciones hasta los sitios más ignorados y ocultos. La Sección de Seguridad ponía a contribución los métodos más modernos de la policía fina. Se construían hipótesis que eran desechadas de inmediato. Se sospechaba de todo y de todos. Se miraba, se husmeaba, se inquiría, con la precipitación a que obligaba la magnitud de la pesquisa. Se trataba nada menos que de la seguridad del Estado. De la suerte de la patria.

Y todo en vano. Quimeras. Fantasías de un extranjero mentiroso con aire de hombre sincero. Intentó de estafa de un audaz aventurero que quiso "faire le Chili", desde tan remota distancia... ¿Quién sabe? ¿Quién podría decir la palabra definitiva?

Mientras tanto, en nuestra Legación en el lejano país, se recibía el informe de nuestro Prefecto de Policía señor Julio Bustamante: nada ocurría, no había más maximalistas que gentes que parece que no tienen otra ocupación que decir por todas partes que lo son; en la calle Picarte N.o... vive un honrado y pacífico ciudadano, lleno de virtudes republicanas; en Porvenir N.o... no se habían encontrado más elementos de combate que los artículos arrojadizos que constituyen el menaje de una casa. En Maestranza... En Dardignac... En Meiggs... Nada... En fin, podía haber complot, pero tan disimulado que no lo conocía nadie... ni siquiera los complotados. Y estos ¿dónde estaban? Misterio.

Pero nada se pierde con esperar, puede ser que de aquí a seis meses....

LA FIESTA DE HOY EN EL TEATRO MUNICIPAL

Con una solemne velada que se efectuará mañana a las 5 P. M., en el Teatro Municipal, conmemorará la Orden Dominicana el VI Centenario de la Canonización de Santo Tomás de Aquino.

Con este motivo, el Prior de la Orden, Fray Alberto M. Cabezas, dirigió una comunicación a la Corte Suprema invitando a los señores Ministros a concurrir al acto.

El tribunal tomó conocimiento de la invitación al iniciarse la audiencia de hoy y acordó contestar a la Orden dominicana agradeciendo la invitación y manifestándole que se hará representar por una delegación de cuatro magistrados.

LA CORTE SUPREMA SE HARA REPRESENTAR EN LA VELADA DE HOY

El Prior de la Orden Dominicana dirigió una comunicación a la Corte Suprema de Justicia, invitando a los miembros de este alto tribunal a la velada de esta tarde en conmemoración del VI Centenario de la canonización de Santo Tomás de Aquino.

La Corte, al iniciarse la audiencia de ayer, tomó conocimiento de la comunicación, y acordó contestarla, agradeciendo la invitación y manifestando que se hará representar en la ceremonia por cuatro de los magistrados que la integran.

EDUCACION

Hoy en la Universidad de Chile

"BASES SOCIALES DEL FEMINISMO"

Esta tarde, a las 6,30 P. M., la señora Amanda Labarca Huberson, dictará una interesante conferencia en el Salón Central de la Universidad de Chile.

El tema de la conferencia será: "**Bases sociales del feminismo**". Según se nos ha informado tratará en forma especial este palpitante tema, considerándolo desde el punto de vista nacional y haciendo análisis crítico de los proyectos que se discuten sobre esta materia en el Congreso.

ASOCIACION GENERAL DE PROFESORES DE CHILE

LA ASAMBLEA CONVOCADA POR LA AGRUPACION DE SANTIAGO

Ayer, a las 6 P. M., con una asistencia que llenaba completamente los amplios salones del club recientemente instalado en Rosas 1022, se efectuó la asamblea y baile íntimo, a que había convocado la Agrupación Departamental de Santiago, con el objeto de declarar inaugurado por todos los asociados el local del magisterio.

Abierta la asamblea general, el presidente señor Santiago Vallejo leyó un interesante discurso detallando las actividades y esfuerzos desplegados por el Directorio en su obra social de bien colectivo realizada hasta hoy, y bosquejando los propósitos que lo animaban para el futuro, en lo cual esperaba verse secundado por todos los asociados.

A continuación hicieron uso de la palabra el señor Ramón Jerez a nombre de los alumnos de la Escuela Normal "José Abelardo Núñez".

Después de haber hablado otros asambleístas, prometiendo cooperar a la obra iniciada por el Directorio, la asamblea gustó de las hermosas poesías declamadas por la señorita Francisca Rojas y Fernando Martínez.

Mereció igualmente los aplausos de la concurrencia, una hermosa romanza cantada por el señor Alejandro Muñoz, acompañado al piano por la señorita E. Cancino.

Terminada la asamblea se dió principio al baile en el que reinó la más franca camaradería, retirándose los concurrentes después de las 8.30 de la noche.

La Comisión nombrada por la Junta Ejecutiva se acercó ayer al Ministro de Hacienda, a fin de solicitarle el pago de los sueldos devengados desde el 15 de Marzo hasta el igualdad de condiciones a los demás empleados del país.

El Ministro manifestó que las arcas fiscales carecían de los fondos necesarios y que el dinero que iba entrando se destinaba a pagos urgentes, y que la única manera de dar cumplimiento a los grandes compromisos, como los sueldos de los empleados públicos, era que el Congreso despachara los proyectos de recursos solicitados por el Ejecutivo. El Ministro agregó que se podía cancelar la diferencia de sueldo en aquellas tesorerías, donde hubiera el dinero suficiente para atenderlo. Estas mismas ideas fueron manifestadas a la comisión por el director del Tesoro, el cual agregó que el decreto aprobatorio de las nóminas había sido transcrito a todas las tesorerías del país.

El Sábado 20 del presente, a las

EL CARDENAL BENLLOCH

AUNQUE NO SE HA FIJADO OFICIALMENTE LA FECHA DE LA PARTIDA DEL PRELADO ESPAÑOL, ESTE POSIBLEMENTE SE DIRIGIRA EL 24 DEL PRESENTE A VALPARAISO, PARA TOMAR EL 27 EL VAPOR PARA EL PERU

LA FIESTA DE HOY EN EL TEATRO MUNICIPAL

Muy festejado ha continuado siendo el Cardenal Benlloch. Informamos a nuestros lectores que el Cardenal había pasado la noche del Martes en Santa Rita; ayer regresó a Santiago, deteniéndose algunos instantes en San Bernardo, donde se le había preparado una manifestación.

EL VIAJE AL SUR DEL CARDENAL BENLLOCH

Informaciones que obran en nuestro poder, nos permiten asegurar nuevamente que el prelado español ha desistido del viaje proyectado con el fin de saludar a los católicos de algunas ciudades del Sur.

LA PARTIDA DEL CARDENAL

Aunque aún no se ha fijado en forma definitiva la fecha de la partida del Cardenal, ayer se aseguraba que el 24 saldría de Santiago con dirección a Valparaíso, desde donde pasaría a Viña del Mar, volviendo al primero de estos puertos para tomar el 27 el vapor que debe conducirlo al Callao.

EL ACTO DE HOY EN EL MUNICIPAL

En la tarde asistirá el Cardenal a la gran fiesta que se celebrará en el Teatro Municipal con motivo del 6.o centenario del nacimiento de Santo Tomás.

Durante esta fiesta hablará el Padre Urbano, de la comitiva del Cardenal.

RECEPCION EN HONOR DEL PRELADO ESPAÑOL

El Sábado de la presente semana se llevará a efecto una recepción que en honor del Cardenal Benlloch ... Sara del C...

EL CARDENAL BENLLOCH VISITARA HOY EL HOGAR INFANTIL ESPAÑOL

El Directorio de las Damas Españolas, invita a todos los socios y bienhechores del Hogar Infantil Español para que los honren con su presencia, hoy día 17 a las 11 de la mañana, en la visita que el Eminentísimo señor Cardenal Benlloch hará a esa institución.

EL PUERTO DE LEBU Y EL FERROCARRIL A LOS SAUCES

"SERIA UNA MALA POLITICA DE LA COMPAÑIA DE LEBU TRASPASAR LOS DERECHOS DEL FERROCARRIL A LOS SAUCES, Y SOLO SE JUSTIFICARIA EN CASO DE UNA EXPROPIACION FORZADA"

"Como consecuencia de los trabajos realizados en las minas de carbón, que revelan la competencia de nuestros ingenieros nacionales, los precios de costo del combustible serán reducidos a un mínimum, lo que permitirá la venta a precios bajos"

La fabricación de coke metalúrgico en el país

En nuestra plaza comercial se ha organizado una compañía destinada a la fabricación de este producto y otros subproductos derivados del carbón.

En vista de la importancia trascendental para este país que traerá esta nueva industria, como ser: el desarrollo de la industria del fierro y del cobre, hemos creído de sumo interés acercarnos a sus organizadores, que acaban de regresar de un viaje a los centros carboníferos, para que nos den algunas de sus impresiones.

De anotaciones recogidas por los señores Javier Díaz Lira, Orlando Ghigliotto y Carlos Lanas, tomamos los siguientes datos:

Iniciaron su viaje recorriendo el trazado del ferrocarril desde Sauces al puerto de Lebu, atravesando la cordillera de Nahuelbuta y la laguna de Lanalhue.

Esta obra que construye la Compañía Carbonífera de Lebu, con garantía del Estado, es la de mayor interés para la región carbonífera: une el valle central con el puerto de Lebu y su zona de atracción está formada por una vasta extensión agrícola, la región maderera de la cordillera de Nahuelbuta y por último la región carbonífera que se extiende desde la falda Poniente de esta cordillera hasta la costa.

La estadística de la zona agrícola, que abarca la zona de atracción de este ferrocarril, asegura una producción superior a 20,000 toneladas anuales y la carga de la zona central, que tomaría el camino de Lebu, pasa de 300,000 toneladas y debe aumentarse con la de 12,000 cabezas de ganado por año.

En cuanto a la región carbonífera, se explotan allí provisoriamente los siguientes minerales: Pilpilco, Cuyinco Mathinson, Cuyinco Alto, Cerro Alto, Coigüerehue, Llanquehue, Curaco, Quillaitún, Catrimichin, Temuco, Caramávida, Pata de Vaca, Huallerehue, Compañía Carbonífera de los Alamos, El Rosal y Curaco de la Costa, etc., todas las cuales han carecido hasta ayer de los medios de acarreo, salvo la carreta.

Hay muchos afloramientos que se trabajan por temporadas y que a cierta hondura no se pueden trabajar sin maquinaria para la extracción del agua. Apenas se haya iniciado la explotación del ferrocarril, esta serie de minas proyectan su desarrollo y prometen un gran tonelaje para transportar que, en muy corto plazo alcanzarán un tonelaje medio, superior a 150 toneladas diarias para cada mina.

Este ferrocarril, llamado a unirse con el de Curanilahue a Lota, Coronel y Concepción, está destinado a un porvenir extraordinario y su construcción obedece a un plan económico ligado al porvenir de todas las industrias del país, como son las de transportes por mar y por la red central de los ferrocarriles, y sus proyecciones como transandino por la ruta de Malacahuello y Lonquimay lo colocará, sin duda alguna, en primer lugar entre los ferrocarriles chilenos, porque contribuirá, como ningún otro, al abaratamiento de los combustibles, base de todas las industrias.

Esta obra ha pasado por una serie de vía-crucis, concesiones otorgadas inconscientemente a empresas sin capital, acción que basaron su propuesta solamente en la garantía concedida sobre los productos de explotación y que trajo consigo el fracaso de la compañía concesionaria, que alcanzó a invertir en aquellos años más de 400,000 libras esterlinas en esta obra.

La liquidación de esta Compañía atrasó la construcción en varios años. Después se tramitó una gestión para la adquisición por parte del Gobierno de las obras construídas, y esta tramitación, que no debió ser tan discutida, pues durante su gestación el valor de los materiales, equipo, etc., subió varias veces su valor, lo que impidió la terminación de este negocio. Fué en este momento cuando intervino la Compañía de Lebu, adquiriendo todos los derechos y obtuvo la renovación de la garantía fiscal para su construcción de que disfrutaba la Compañía Inglesa The Chilean Eastern.

La garantía concedida, equitativa para el año 1908, resultaba muy baja para conseguir en la actualidad una financiación fácil para dar término a la obra. Sin embargo, los trabajos se encuentran ejecutados casi en sus dos terceras partes y le bastará a la Compañía de Lebu hacer un pequeño esfuerzo más para dar fin a esta construcción; por suerte, tiene por delante un plazo de dos años para iniciar las secciones que le quedan y cinco años para terminarlas, demasiado amplio para los 50 kilómetros que faltan.

Conociendo aún ligeramente los antecedentes relacionados con esta obra, no cabe duda que sería una mala política de la Compañía traspasar sus derechos al Gobierno, y que sólo se justificaría en caso de una expropiación forzada, pues no se concibe que un ferrocarril llamado a un desarrollo tan extraordinario lo abandone la empresa que con tantos esfuerzos ha logrado llevarlo al estado en que se encuentra.

PUERTO DE LEBU

Todas las esperanzas de la región están cifradas en la petición de propuestas para las obras que constituirán el futuro Cardiff chileno, a pesar de que las bases de dichas propuestas consultan el pago de las obras con la explotación de las mismas. No comprendemos la razón que ha tenido el Gobierno para pedir propuestas en bases tan estrechas; según nuestras informaciones, pudo agregar, con la seguridad de no gravar más al Erario Nacional, la de dar una garantía efectiva, sobre los capitales invertidos, como única solución para beneficiar a la zona servida, y al prestigio de un puerto carbonero con instalaciones modernas que evite largas estadas a los vapores que hacen la carrera por la costa del Pacífico.

Los proponentes que se presenten con las bases actuales, tendrán que adoptar coeficientes de seguridad muy altos para resguardar sus intereses, aún contra eventualidades imposibles de realizarse. La falta de franqueza, o más bien dicho, de una política definida en materia de puertos, conducirá siempre a errores que postergarán indefinidamente la construcción de estas obras, con evidente perjuicio de la economía nacional.

Debemos tomar en cuenta que este puerto no sólo está llamado a servir a la industria carbonífera, a la agrícola de la respectiva zona de atracción, sino también al futuro transandino por Lonquimay, al desagüe de la red central de los Ferrocarriles

COMPAÑIA CARBONIFERA DE LEBU

Esta Compañía ha logrado reunir en sus manos varias propiedades carboníferas, que constituyen hoy día una superficie de más de cinco mil hectáreas, y que deslindan con el puerto y el río Lebu.

La actual Compañía ha desarrollado un plan modernizando las antiguas instalaciones. Ha construído en el puerto de Lebu una central eléctrica generada con turbinas de vapor que consumen como combustible el carboncillo de última clase. La elección de esta planta consulta todos los adelantos, entre ellos la alimentación automática de los fogones con un rendimiento bastante alto.

La corriente eléctrica producida a un alto voltaje, es trasmitida a las principales minas, donde sub-estaciones la transforman para mover las máquinas extractoras de carbón, que es enviado por andariveles a la central de Lebu. Estos andariveles tienen una gran capacidad de transporte: las vagonetas son de 600 kilos. La central de Lebu consta de aparatos mecánicos para la clasificación y lavado del carbón, que automáticamente lo preparan en las condiciones exigidas por los consumidores.

La capacidad de producción de las minas e instalaciones es superior a 1,000 toneladas diarias y terminados los últimos detalles de las instalaciones que hemos descrito más atrás, que indudablemente lo serán en el curso del presente año, pues nada queda por adquirir ni por transportar a Lebu, sino simplemente terminar los últimos detalles del montaje; es indudable que la Compañía estará lista para realizar su programa de explotación en este plazo.

Corresponde a estas instalaciones la preparación en las minas que se ha verificado en un campo bastante extenso, y puede asegurarse que en los niveles que trabaja actualmente y que hemos visitado, el espesor de los mantos, en total, pasa de cuatro metros con carbón de primera clase.

Las fallas localizadas en estos campos no tienen grande importancia, son pequeñas y quedan salvados los inconvenientes para la explotación, con la construcción de los piques verticales instalados para una gran capacidad de extracción; en estos se están construyendo silos para facilitar las acumulaciones de materiales que puedan ser extraídos en condiciones económicas.

Como consecuencia de estos trabajos, que revelan la competencia de nuestros ingenieros nacionales, los precios de costo serán reducidos a un mínimo, lo que permitirá a la Compañía vender sus carbones a precios bajos.

La situación del mercado carbonífero tiende a mejorar, y en este último tiempo hemos podido ver que los embarques aumentan de día en día.

En fin, la impresión que deja los yacimientos carboníferos de Lebu y las instalaciones de la Compañía es muy favorable y manifiesta un gran esfuerzo industrial.

COKE METALURGICO

Como hemos dicho, el objeto del viaje de los organizadores fué el de estudiar las posibilidades de llevar a cabo la empresa proyectada para la fabricación de coke metalúrgico.

En una información dada por "El Mercurio" de ayer, se dice que los organizadores parten de la base de que el carboncillo de Lebu es el único que en Chile produce coke metalúrgico, lo que no es así; lo único que se puede asegurar es que las experiencias verificadas con el carboncillo de Lebu dan la certeza de su producción, esto no quiere decir que experiencias sobre otros carbones no puedan dar el mismo resultado.

Los ensayos se han verificado en Alemania y en el Canadá, en gran escala, y han constatado que el coke producido es de primera calidad y que los sub-productos: alquitrán, aceites ligeros y benzol, amoníaco líquido y gas combustible, pagan los costos de elaboración. Si a estos ensayos se agrega la gran cantidad en que se encuentra la materia prima, su facilidad de explotación y otras condiciones locales, no cabe duda que la industria del coke metalúrgico descansará sobre una base inamovible.

En cuanto a su consumo, el cuadro siguiente demuestra la seguridad del negocio en cuanto a cantidad y a precio, pues, el en que se hará la negociación proyectada es muy inferior al precio medio indicado en el cuadro:

IMPORTACION. — COKE

AÑO	Cambio (b)	Cantidad T (d)	Precio medio T (a)	Valor total (a)
1911	10,625	39,425	68,50 b	2.700,613
1912	10,125	52,569	74,36 b	3.909,131
1913	9,750	46,337	81,35 b	3.769,515
1914	8,968	46,911	87,20 b	4.080,639
1915	8,250	50,151	113,89 b	5.711,697
1916	9,460	112,176	157,88 b	17.710,347
1917	12,730	98,197	150,83 b	14.811,054
1918	14,923	65,793	163,81 b	10.580,179
1919	10,622	46,265	220,16 b	10.782,917
1920	12,061	55,523	245,03 b	13.604,801

La producción abundante y a bajo precio del coke hará revivir en la zona minera del Norte la fundición a ejes de cobre que facilita enormemente la exportación de los minerales pobres de este metal.

Como consecuencia de estos estudios, confirmados con la visita a la región, los organizadores de esta negociación creen posible el desarrollo de un plan más vasto, que abarque todas las industrias establecidas, el ferrocarril y nuevos yacimientos, y resulte el problema de la siderurgia, cimentándolo para un gran desarrollo, sin necesidad de capitales exagerados.

Hermoso rasgo del dueño de una Casa de Préstamos

A nuestra mesa de redacción se ha presentado don Raimundo Ruiz, dueño de la casa de Préstamos "La Esmeralda", Lord Cochrane 669, a poner a nuestra disposición, para hacer llegar al conocimiento de su dueño, una valiosa alhaja que en el día de ayer se le fué a empeñar y que él retuvo por estimar que era mal habida.

Jabon Balsámico es el mejor

CONFERENCIA DEL SR. JULIO BUSTOS NAVARRETE

Mañana Viernes, de 10 y media a 11 y media de la mañana, se llevará a efecto en el Museo Nacional (Quinta Normal) la conferencia semanal sobre Meteorología que dicta el profesor don Julio Bustos Navarrete.

El desarrollo de estas conferencias ha sido seguido con vivo interés por un numeroso grupo de personas que se interesan por estos estudios y que día a día se ve incesantemente incrementado.

La última conferencia del señor Julio Bustos Navarrete se refirió a la Previsión del Tiempo a largo plazo en nuestro país, por medio de las observaciones de las regiones situadas al otro lado del Pacífico, que según las personas más autorizadas en esta materia, tales como H. Hildebransson, Berget, M. de Taste y otros, dicen relación con nuestro país.

Se refirió extensamente a la formación de las depresiones atmosféricas en las Islas Fidji y Samoa y su trayectoria a través del Océano, siguiendo la gran corriente aérea que circula alrededor del centro anti-ciclónico del Pacífico del Sur. Esta corriente aérea general, ofreciendo una zona de menor resistencia es el camino obligado de todas las depresiones que llegan a nuestras costas.

La analogía de esta circulación atmosférica general y el circuito seguido por las corrientes marinas fué puesto en evidencia por las observaciones practicadas en las costas australianas y por la gran corriente antártica que se bifurca en nuestras costas para una rama venir a formar la corriente de Humbold que se continua por la corriente -subecuatorial. Siguiendo las corrientes marinas una circulación parecida a los grandes movimientos de la atmósfera, este es un fenómeno que viene a poner claramente de manifiesto dicha teoría.

Terminó el señor Bustos dando una explicación general acerca de la forma de organización de este servicio nuevo en nuestro país y que permitirá en época no lejana predecir los temporales para nuestro país con más de una semana de anticipación.

Según hemos sido informados, en la conferencia que se desarrollará mañana se seguirá el estudio de estos importantes fenómenos, por lo cual promete estar muy concurrida y se invita especialmente a los alumnos de los cursos superiores del Instituto Agronómico y agricultores en general.

Secretario general de la Universidad

SE TRAMITA EL NOMBRAMIENTO DE DON RICARDO MONTANER BELLO

La terna que para proveer el cargo de Secretario General de la Universidad de Chile formó el Claustro Pleno Universitario, como lo informamos en su oportunidad, se envió al Gobierno y éste a su vez, a la Comisión Reorganizadora de los Servicios Públicos.

La Comisión mencionada informó en el sentido de que es necesario llenar la vacante producida.

De acuerdo con lo establecido por la ley, se dictó el decreto, con la firma de los 6 Ministros, que declara la necesidad de proveer el cargo.

Finalmente debe dictarse el decreto que nombra a don Ricardo Montaner Bello.

Según se nos informó en las oficinas correspondientes el nombramiento quedó ayer listo para la firma del Presidente de la República.

Las inspectoras de Liceos

SOLO TIENEN DERECHO A 15 DIAS DE FERIADO

El Ministro de Instrucción ha enviado la siguiente comunicación a las directoras de los liceos de niñas, a solicitud de la directora del Liceo N.o 2 de Valparaíso, y previo informe de la visitadora, señora Guillermina von K. de Froemel:

"Ha tenido conocimiento este Departamento que algunas inspectoras de Liceos se niegan a asistir al establecimiento durante el período de vacaciones, por estimar que durante ese tiempo quedan exentas de toda obligación, en igual forma que el personal docente.

Siendo necesaria, para algunos efectos, la asistencia del personal administrativo durante el receso de las clases, sírvase usted poner en conocimiento de dicho personal que sólo tiene derecho a los quince días de feriado que la ley acuerda a todo empleado público, y que, en consecuencia, durante las vacaciones está obligado a asistir al establecimiento en la forma que le indique la Directora del Liceo.

Jardines infantiles en la comuna de Yungay

El Domingo próximo a las 4 de la tarde, se efectuará en la Comuna de Yungay, la inauguración de los Jardines Infantiles, que se han construído en Carlos Walker Martínez esquina de Gran Avenida.

Instituto Superior de Comercio

Como se había anunciado, ayer a las cinco y media se inauguró el curso de Contabilidad General para señoritas.

Hoy se iniciarán los siguientes cursos:

Contabilidad general para caballeros, a las 5.30 P. M.

Contabilidad Superior, a las 6.30 P. M.

Taquigrafía Inferior, a las 5.30 P. M.

Id. Superior, a las 6.30 P. M.

La matrícula para estos cursos continúa abierta de 11 a 12 A. M., y de 4 a 7 P. M., en Amunátegui 126, esquina con Moneda.

CENTRO LICEO DE APLICACION. — Comisión de Extensión Escolar. — Se cita encarecidamente a esta comisión para el Viernes a las 5 P. M.

EL DIRECTOR DE FERROCARRILES

CONFERENCIA CON EL MINISTRO DEL RAMO

En la mañana de ayer pasó a conferenciar con el Ministro de Ferrocarriles, el director de estos servicios, don Manuel Trucco, imponiéndolo detalladamente del resultado de la comisión que el Con-

CORTE DE TALCA

LA CORTE SUPREMA PIDIO INFORME SOBRE UNA QUEJA CONTRA AQUEL TRIBUNAL

Don José Miguel Sepúlveda ha recurrido a la Corte Suprema en grado de queja contra la Corte de Apelaciones de Talca por la sentencia que emitió dicho tribunal al pronunciarse sobre las reclamaciones deducidas contra el fallo en que se formó la lista de doce mayores contribuyentes que deben integrar la junta electoral de la comuna de Chillán.

La sentencia del tribunal ... quino que ha motivado el recurso, tiene fecha 5 de Octubre.

Reunida la Corte Suprema para conocer del recurso, acordó pedir informe a la Corte de Talca y desechar algunos otrosíes de la presentación en que se solicitaba no innovar en la situación producida.

VIDA ESTUDIANTIL

Incidentes estudiantiles

LA REPARTICION DE LOS FONDOS GANADOS EN LAS FIESTAS DE LA PRIMAVERA HABRIA DADO ORIGEN A UN SERIO ROZAMIENTO

Nuestro colega vespertino "Los Tiempos" informó en su edición de ayer sobre un nuevo incidente provocado entre los estudiantes que forman las Federaciones Universitaria y Nacional.

Este rozamiento, provocado por las dificultades nacidas en la repartición de los fondos ganados en las Fiestas de la Primavera, se llevará según se nos ha informado, al conocimiento del Ministro de Instrucción para que éste procure solucionarlo.

Como se recordará fué también el Ministro de Instrucción quien sugirió que los estudiantes trabajaran juntos en la celebración de las Fiestas y a esto se debe la ... como árbitro.

La noticia a que aludimos ... gran sensación en los círculos estudiantiles ya que el incidente ha sido cuidadosamente guardado en reserva.

De los estudiantes del Ecuador A LOS ESTUDIANTES DE CHILE

En la Sección Consular del Ministerio de Relaciones se ha recibido un interesante oficio del Cónsul General en el Ecuador, señor Fernando Valdivieso Valdés, en el cual junto con dar cuenta de las festividades realizadas en aquel país con motivo de nuestro aniversario patrio, de la que ya hemos informado, envía el siguiente mensaje que la Dirección de Estudios de la provincia del Guayaquil, ha entregado para que lo trasmita a los estudiantes chilenos:

"Hermanos:

Los generosos sacrificios de nuestros ... mente unidas hacia el progreso y la gloria. Herederos, también, de un noble anhelo, Chile y Ecuador ... can sus corazones atraídos por sinceros y leales sentimientos.

Que cuando nos llegue el día intensifiquemos más nuestros ... con acciones grandes; y no ... sino que la fraternidad ... amor entre todas las naciones de nuestra América, de tal modo que aunque bajo distintas banderas, el alma sea una, como uno es el destino en la humanidad ... mos constantemente a ... simo deseo de Bolívar ...

Conmemorando la instalación del Primer Ferrocarril chileno

JIRA DE PROPAGANDA FERROVIARIA

HOY SE DIRIGE AL SUR EL DELEGADO DE LA II ZONA ANTE LA JUNTA CENTRAL, ACOMPAÑADO DE UN SOCIO DE LA SANTIAGO WATT DE MAQUINISTAS

Dando cumplimiento a una disposición de los estatutos de la Federación Obrera Ferroviaria de Chile, recientemente se realizó en la II zona de los ferrocarriles la designación de delegado que los maquinistas deberían tener ante la Junta Central de dicha Federación.

Entre la lista de los candidatos a ocupar este cargo, figuraba el conocido obrero ferroviario señor Pascual Lubones.

Hecha la elección correspondiente, salió elegido este obrero, para el cargo a que nos referimos.

EN JIRA DE PROPAGANDA

Con este motivo el señor Lubones, en su propósito de exteriorizar sus agradecimientos a los obreros que representara en este importante cuerdirectivo de los ferroviarios chilenos, hará una jira de propaganda por toda la zona, llegando hasta la ciudad de Talca.

Durante esta jira, el nuevo representante ante la Junta expondrá el programa de trabajo que deberá realizar.

Acompañará al señor Lubones, por disposición de la Santiago Watt de Maquinistas el asambleista y entusiasta dirigente ferroviario señor Manuel Olave.

Esta comisión se dirigirá al Sur esta tarde a las 3.

ACUERDOS SOCIALES

Comité Local Pro-Tercer Congreso Tipográfico

(VERSION OFICIAL)

Este organismo, que tiene la misión de secundar al comité ejecutivo del III Congreso Tipográfico, se reunirá esta noche para seguir tratando de la mejor forma de llevar a la práctica los acuerdos tomados en la asamblea que generó este comité.

Uno de estos acuerdos, es el tendiente a llevar a cabo el sorteo para reunir fondos a fin de contribuír a los gastos generales del Congreso.

Se recomienda mucho la asistencia. Cada componente de este comité debe tratar de señalar los fines que persigue, a fin de que encuentre ambiente en los talleres la obra emprendida.

Los federados tienen el deber, por su parte, de prestigiar el sorteo que se llevará a efecto dentro de poco, haciendo campaña para que todos tomen números.

—En la reunión tenida por los prensistas, encontró eco simpático el acuerdo de la asamblea que estableció que cada rama vaya preparándose para el envío del delegado que le corresponde.

En la reunión citada, se dió las seguridades del caso al Secretario general de la Junta Directiva Central, el cual quedó satisfecho de la acogida tenida.

—En las reuniones de las demás ramas se espera encontrar la misma acogida.

—Desde Temuco siguen llegando noticias favorables de los trabajos preparatorios, las que también abarcan a las demás localidades, donde existe mucho entusiasmo por hacerse representar en el Congreso.

—A las provincias del Norte, se han remitido notas pidiéndoles los antecedentes del caso.

TINTURA ARAUCANA

Para teñir Cabello y Barba en 4 colores: Negro, Castaño Oscuro, Claro y Rubio.

Precio $ 3.80

PIDASE EN TODAS LAS BOTICAS

FIESTAS SOCIALES

Centro Cultural Artístico Arturo Alessandri P.

LA GRAN VELADA DE ESTA NOCHE

Hoy, a las 9 P. M., en el salón-teatro de la Federación de Obreros y Obreras en Calzado, San Francisco esquina Eyzaguirre, se llevará a efecto la velada literario - musical y baile que el Centro Cultural Artístico Arturo Alessandri P., de la Asociación de Cuadros Artísticos Obreros de Chile, ha venido preparando en honor y beneficio de su primer actor cómico señor Leopoldo Jara (Polo Jara).

De un modo especial se ha invitado a los representantes de la prensa, a los Cuadros Artísticos y a las sociedades amigas.

CENTRO CRISTOBAL COLON DE LA U. N. — Hoy a las 9 P. M. se llevará a efecto una clase instructiva para los socios y sus familias.

Local: San Diego 1558.

CENTRO SOCIAL EL FAR WEST —Hoy habrá baile familiar con orquesta.

LA COMISION DE OBREROS FERROVIARIOS ENCARGADOS DE ESTAS FIESTAS, PIDEN A LA REDACCION OBRERA DE "LA NACION", LA CONFECCION DEL PROGRAMA PARA LA GRAN VELADA QUE SE REALIZARA EN UNO DE LOS PRINCIPALES TEATROS DE ESTA CAPITAL

En su debida oportunidad, toda la prensa de esta capital y de provincias, da amplias informaciones acerca de la gran fiesta que los obreros ferroviarios, celebran anualmente en conmemoración a la instalación del primer ferrocarril que se tendiera en Chile entre Copiapó y Monteamargo, acto realizado el día 9 de Noviembre del año 1848.

Esta fiesta, coom se sabe, la organizan los miembros que forman la Federación Santiago Watt, de Maquinistas, Fogoneros y Limpiadores.

Ahora, como está próxima esta fiesta, la comisión respectiva, ha venido haciendo activas gestiones a fin de que este acto, resulte lo más brillante posible.

LA IMPORTANTE CONCENTRACION DE MAQUINAS

Entre los principales números del programa a realizarse, en estas fiestas, figura la gran concentración de máquinas de los Ferrocarriles, que se realizará en Santiago.

Por informaciones que hemos recibido, en los círculos ferroviarios, se nos hace saber que a esta concentración, concurrirán las máquinas más antiguas de la Empresa, aquellas ejecutadas por obreros chilenos, y las nuevas máquinas eléctricas.

Otro de los números principales del programa es también la concentración de los estandartes sociales, de las instituciones ferroviarias existentes en las diversas zonas.

LA EXHIBICION DE LA PRIMERA MAQUINA

Uno de los números más atrayentes de estas festividades es la exhibición de la primera máquina que corriera ese año, y la cual se encuentra actualmente, en uno de los galpones de la Quinta Normal.

Con este motivo se dictará una interesante conferencia histórica, la que estará a cargo de un alto empleado de la Empresa.

PARTICIPACION DE "LA NACION" EN ESTAS FIESTAS

En una de las últimas sesiones celebradas por la comisión encargada de confeccionar el programa, acordó dirigirse a la Redacción Obrera de "La Nación" para solicitarle la confección del programa literario-musical, de la gran velada que se realizará en el Teatro Politeama.

A este acto, será invitado el Presidente de la República, sus Ministros de Estado, el Director de los Ferrocarriles, los consejeros y altas personalidades de nuestro mundo político, administrativo y social.

Para el confeccionamiento de este programa, nuestra redacción cuenta ya con el concurso de conocidos artistas nacionales obreros.

Dentro de poco, daremos más detalles sobre estas festividades ferroviarias, las cuales han despertado vivo interés, no tan sólo entre los obreros de Santiago, sino que también entre todos los ferroviarios en general, ya que a estas fiestas, asistirán delegaciones de las diversas zonas.

EL CONCURSO DE LA EMPRESA

A fin de que estas fiestas alcancen el mayor brillo posible, la Dirección de la Empresa ha impartido ya las órdenes del caso a fin de que a los organizadores se les de toda clase de facilidades.

EL TRABAJO NOCTURNO EN LAS PANADERIAS

UNA COMISION DE PANIFICADORES CONFERENCIARA HOY CON S. E.

Forma en que los obreros celebrarán en Santiago la implantación del trabajo diurno

En ediciones anteriores hemos venido informando ampliamente a nuestros lectores, acerca de las diversas tramitaciones que ha estado haciendo el Comité encargado de conseguir tanto de las autoridades como de los industriales mismos, la abolición del trabajo nocturno en las panaderías.

EN LA CAMARA DE DIPUTADOS

Siguiendo en este trabajo, en la tarde de ayer una comisión presidida por el secretario general señor Manuel Zavala e integrada por los obreros Manuel 2.o Méndez, Ramón Brito y Abraham Cortés, estuvo en la Cámara de Diputados a fin de conferenciar con algunos parlamentarios.

Aquí la comisión fué atendida por los diputados señores Luis A. González, Ramón de la Vega y Nolasco Cárdenas.

Durante esta entrevista, los obreros les impusieron detalladamente de las diversas tramitaciones que han venido haciendo y de las facilidades que han obtenido tanto en Santiago como en algunas provincias, a fin de abolir el trabajo nocturno en las panaderías.

A este respecto, le hicieron ver a los parlamentarios que los obreros panificadores de todo el país, deseaban de que esta abolición se hiciera por intermedio de una ley que fuera dictada por el Congreso, a fin de que de este modo se hiciera general en todo el país.

Sobre este particular, dichos congresales les manifestaron a los panificadores que harían todo lo que estuviera de su parte a fin de acceder a esa petición que la consideraban justa y necesaria, ya que con ello se persigue mejorar la situación moral y material de un gremio tan numeroso.

MIEMBROS DE LA COMISION QUE HABLARA HOY CON EL PRESIDENTE DE LA REPUBLICA

CON EL PRESIDENTE DE LA REPUBLICA

Dando cumplimiento a un acuerdo del Comité, esta tarde una comisión formada por los principales dirigentes del gremio y presididos por el doctor señor Barrenechea, pasarán a la Moneda con el objeto de celebrar una nueva conferencia con nuestro primer mandatario.

Durante esta entrevista, se le hará entrega al Presidente señor Alessandri, de un detenido estudio a fin de que éste sirva como base para la redacción del proyecto de ley, que el Ejecutivo enviará al Congreso.

FORMA COMO SE CELEBRARA EN SANTIAGO LA IMPLANTACION DEL TRABAJO DIURNO EN LAS PANADERIAS

En la tarde de ayer tuvimos oportunidad de conversar con algunos dirigentes del Comité de Panificadores, a quienes interrogamos acerca de la forma cómo se celebrará en Santiago la implantación del trabajo diurno, la que empezará el próximo mes.

A este respecto, nos digeron que desde luego se prepara un gran comicio, el que se celebrará la primera noche que los obreros panificadores de Santiago no asistan a las panaderías.

A esta manifestación serán invitados todos los industriales y miembros de las autoridades locales.

Por su parte, otra comisión designada especialmente, confecciona también un programa especial de fiestas, a fin de conmemorar dignamente este hecho que constituye para los panificadores un verdadero éxito en las aspiraciones que vienen persiguiendo.

IMPORTANTE CITACION

Para hoy, a las diez de la mañana, está citado el comité a fin de tomar los últimos acuerdos relacionados con la entrevista que celebrará la comisión con el Presidente de la República.

CENTRO DE TAPICEROS DE SANTIAGO. — El Domingo próximo efectuará esta sociedad una matinée y baile de disfrazados.

CENTRO RECREATIVO LA ILUSTRACION. — Hoy a las 9 P. M. se llevará a efecto la clase instructiva para los socios y socias de esta corporación, hasta las 10 P. M., para continuar después con un baile social, amenizado por una excelente orquesta.

SOCIEDAD UNION DE PELUQUEROS. — Comisión de Fiestas. — Esta noche se llevará a efecto en el local social un gran baile familiar, que ha preparado la comisión de fiestas. A esta tertulia se invita a las familias de los barrios, la Prensa en general y sociedades amigas.

CENTRO CULTURAL Y DEPORTIVO ARTURO PRAT. — Hoy, a las 9 P. M., habrá baile social, amenizado por una buena orquesta.

CENTRO DE ESTUDIOS SOCIALES AURORA ROJA. — El Viernes próximo, a las 8 P. M., se llevará a efecto el Ateneo semanal de este Centro.

Se prepara un buen programa literario - musical.

La entrada es completamente libre. Local: Nataniel 2024.

Gran Broncería Artistica

José Bove e Hijo

ARTICULOS RELIGIOSOS

Gran surtido en candelabros, Copones, Cálices, Custodias, Lámparas para el Santísimo, Patenas, Palmatorias, etc. etc.

San Antonio 46

TELEFONO INGLES 47

CASILLA 3318

Recibo Mercaderías en Bodegaje

Acepto consignaciones leña, carbón. Vendo papas, etc. por cuenta ajena.

Doy amplias garantías.

Solicito depósito de vinos y pan.

Calle Chiloé 2028

FEDERACION DE CHAUFFEURS DE CHILL

CONTESTACION QUE EL DIRECTORIO HACE A CIERTOS CARGOS FORMULADOS CONTRA LA INSTITUCION

Son del conocimiento público ciertos cargos que un grupo de chauffeurs ha venido formulando por intermedio de uno de los diarios, contra la Federación de Chauffeurs, cuyo local social funciona en la calle Mapocho 1170.

EN EL DIRECTORIO DE LA FEDERACION

A raíz de la publicación que nos ocupa, antenoche celebró sesión extraordinaria el directorio de la Federación, a fin de tomar alguna resolución a este respecto.

En efecto, presidió la sesión el señor Conrado Luis Aguirre, actuando de secretario el titular, señor Humberto Astorga.

Leída la información aludida, se entró a estudiar la situación personal de cada uno de los firmantes y relacionada ésta con las actividades diarias de dichos individuos.

Después de un extenso debate, en el que participaron varios de los directores se acordó hacer público un acuerdo, que dice en parte:

"En uno de los diarios de esta capital apareció recientemente una publicación firmada por algunos miembros del gremio, y en la cual formulaban ciertos cargos contra nuestra institución. En sesión del directorio celebrada el 16 del mes en curso, tomó el acuerdo de expresar públicamente que la Federación de Chauffeus de Chile no ha representado jamás elementos subversivos. Cuando se ha visto sorprendida, aceptando en su seno a uno de éstos, lo ha expulsado inmediatamente, a fin de presentarse siempre bien ante el concepto de las autoridades, quienes reconocen su entidad.

"Ante dicha publicación, no está la institución en el caso de abrir discusión con los de la detracción firmada; por cuanto la Federación las considera como personas nefastas dentro del gremio. Al amparo de la patente municipal, sólo se ejercen en la institución negocios lícitos y entretenimientos honestos que en nada desmedran a la personalidad jurídica. Ahora, este levantamiento de cargos no se hace por consideración a los detractores, sino para vindicar a la institución ante las autoridades, demás instituciones serias y del público mismo, quienes le conceden todo prestigio.

La acusación lanzada no tiene otra base que el ánimo de desprestigiar a quien sólo se preocupa de colaborar con las autoridades, en todo lo que es corrección e importe ventajas justas y honrosas para el gremio, para el cual anhela que sea considerado como digno por su conducta levantada y ajeno a todo acto que envuelva procedimientos vituperables.

"Tal es la labor de la Federación y reconocida así tanto por la autoridad municipal cómo policial, como puede comprobarse en cualquiera emergencia. — **Conrado Luis Aguirre**, presidente; **Luis C. Martínez**, vicepresidente; **Humberto Astorga**, secretario; **Clodomiro Carvacho**, tesorero; **Mariano López**, prosecretario; **Lorenzo Delue, Arturo Cerda, Federico Ercole, Rafael Sánchez, José 2.o Lumbrera, José María Canales y Luis Fuentealba**, directores."

CENTRO SOCIAL Y DEPORTIVO ADOLFO MORALES. — Bandera 848, oficina 11. — Hoy se hará la clase de baile instructiva; por lo tanto, nos hacemos un deber de invitar a los socios empezantes.

CENTRO INSTRUCTIVO "EL DESPERTAR". — Hoy habrá clase instructiva de 8 a 10. Después, baile familiar.

ACADEMIA DE BAILE LA FLOR DE AMERICA. — Hoy habrá clase instructiva, de 8 1|2 a 11 P. M.

CENTRO FAMILIAR SPARTA. — Hoy habrá baile social a gran orquesta.

CITACIONES

Sindicato Blanco de Electricistas.— Local: Bandera 657. — Para hoy a las 6.30 de la tarde, a todos los socios que componen este Sindicato, a reunión general.

Federación de Obreros y Obreras en Calzado. — A sesión de Consejo para esta noche, a las 8.30 P. M., a todos los Directorios de los personales.

Congreso Social Obrero. — A sesión para mañana, a las 8.30 P. M.

Centro Recreativo La Ilustración.— A junta general de socios y socias para hoy, a las 8.30 P. M.

Unión Industrial del Cuero, de la I. W. W. — Para hoy a las 8 P. M., en Nataniel 1057.

Unión de Estucadores y Albañiles en Resistencia. — Para hoy, a las 6 P. M., al gremio en general. Local: Maipú 840.

Consejo de los Tranviarios. — A junta general para hoy Jueves, a las 9.30 P. M. para tratar la siguiente tabla: La forma definitiva en que quedó la tramitación del empréstito; importante cuenta de la Gerencia sobre el nuevo reglamento de medidas disciplinarias.

Unión Sindical de Chauffeurs. — Para mañana, a las 9 P. M., en el local del Centro Benito Vergara, Chacabuco 28.

Unión General de Obreros Metalúrgicos. — A junta general ordinaria para hoy, a las 6 P. M.

Federación de Chauffeurs de Chile. —A sesión directiva ordinaria, para mañana, a las 9 P. M., en Mapocho 1170.

Departamento de Construcciones I. W. W. — Para hoy, a las 7.30 P. M., a la Junta Administrativa y a los gremios baldosistas y colocadores.

Departamento Femenino Oficios Varios de la I. W. W. — A reunión para hoy, a las 8 P. M.

Estudiantina Esmeralda. — Para hoy, a las 8 P. M., en San Francisco 963, casa 4, al cuadro de ejecutantes.

Círculo Social del Patronato San Ramón. — A junta general para hoy a las 8 P. M.

Sociedad Obreros de San José (Sección Santa Sofía). — A asamblea general para mañana, a las 8 P. M.

Sindicato Obrero de Fábrica de Espejos, Vidrieros y ramos similares.— a Junta de Directorio para hoy, a las 6 P. M.

Recortes y Trapos

usados de lana cómpranse por grandes y pequeñas partidas, pagando lo más altos precios según clase.

Dirigir ofertas y muestras a

M. Z.

ROSARIO 794

entre 11 A. M. y 1 P. M.

GRAN REMEDIO UNIVERSAL

Nitro Ozona Lowe-Weirsflog, el único comprobado por medio de la radiografía que cura tuberculosis (tisis). Pruebas a la vista. Afamado desde 1887. Cura radicalmente hígado, riñones, estómago, pulmonía, bronquitis, asma, hipertrofia, diabetes, albuminuria, reumatismo, hidropesía, obesidad, raquitismo, epilepsia, apoplegía, anemia, catarro intestinal, disentería, apendicitis, peritonitis, almorranas, fístulas furunculosas, enfermedades piel, sangre, enfermedades secretas. Prodigioso en aneurisma, en enfermedades corazón, cerebro, vista, espina dorsal, etc. Viruela, peste negra, hemorragia, peste bubónica, tifus, peste y fiebres en general son vencidas a las pocas horas con repetidos lavados intestinales y tomas. Igual tratamiento para demás enfermedades. Catecismo Nitro-Ozona, consúltelo todo enfermo, sea cual fuese el mal encontrará el medio seguro de sanar radicalmente. Remítolo gratis quien lo pida.— Luis Lowe.— Claras 149. —Teléfono 1830.— Casilla 832.— Droguería Daube, boticas principales.

$140

SOLAMENTE LE COSTARA SU TRAJE DE VESTON SOBRE MEDIDA CASIMIR NACIONAL, FANTASIA

Sastrería Lozano

493 San Antonio 493

(Casi esq. Monjitas)

19-Oct.

No tema las quemaduras no arden ni se ampollan si se usa inmediatamente Mentholatum

Hay que tenerlo a mano siempre

De venta en droguerías y farmacias

CATECISMO, NITRO-OZONA

Enseña cuán sencillo es recuperar la salud y conservarla; salvarse en ataques fulminantes, apoplegía, asfixia, síncope, envenenamiento, etc., adquirir inmunidad absoluta contra los contagios e infecciones de todo género, y cuán fácil es burlar toda epidemia en su mayor apogeo, sin necesidad de imponerse privaciones, todos los flagelos habidos y por haber y el enjambre de microbios parásitos, que tanto alboroto levantan, y que sin embargo, todos en conjunto son tan inferiores a una sola idea del hombre.

Pídase a

LUIS LOWE

CLARAS N.o 149.—CASILLA 832. — SANTIAGO

TITTA RUFFO

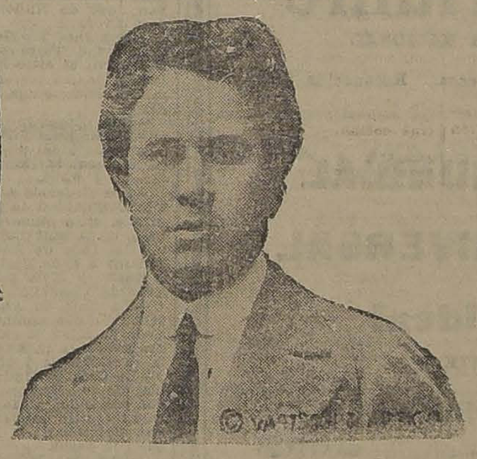

Discos "Victor" de este eminente cantante que ofrece la

FONOGRAFIA DEL PASAJE

ROMANZAS DE OPERA

1.—Africana: Adamastor ré dell'onde
2.—Africana: All'erta, Marinar!
3.—Baile de máscaras: Alla vita che t'arride
4.—Baile de máscaras: Eri tu?
5.—Barbero de Sevilla: Largo al factotum
6.—Carmen: Canción del torero
7.—Cristóbal Colón: Barcarola de Colón
8.—Dinorah: Sei vendicata assai
9.—Don Carlos: Per me giunto e il dí
10.—Don Giovanni: Serenata
11.—Don Giovanni: Brindis
12.—Ernani: O de'verd'anni miei
13.—Falstaff: Leonore! L'adri!
14.—Falstaff: Quand'ero paggio
15.—Fausto: Dio possente
16.—Fausto: Serenata de Mefistófeles
17.—Fausto: Rammenta i lieti
18.—Gioconda: O monumento!
19.—Gioconda: Barcalora de Barnabá
20.—Guitarrico: Jota de Perico
21.—Hamlet: Spettro infernal
22.—Hamlet: Spettro santo
23.—Hamlet: Come il romito fior
24.—Hamlet: Monólogo
25.—Hamlet: Brindis
26.—Nabucco: Tremin gl'insanni
27.—Otello: Era la notte
28.—Otello: Credo
29.—Pagliacci: Prólogo
30.—Pagliacci: Si puó!
31.—Pagliacci: Un nido di memorie
32.—Rey de Lahore: O casto fior
33.—Rigoletto: Monólogo: Pari siamo
34.—Rigoletto: Cortigiani vil razza
35.—Rigoletto: Miei signori
36.—Thais: Ecco la terribile citta
37.—Thais: Aimé fanciullo ancora
38.—Tosca: Cantabile de Scarpia
39.—Traviata: Di Provenza il mare
40.—Trovatore: Il balen del suo sorriso
41.—Zazá: Buona Zazá del mio buon tempo
42.—Zazá: Zazá piccola zíngara

CANCIONES

43.—Dai canti d'amore
44.—E. suonan le campane
45.—I due granatieri
46.—María, Mari
47.—Munasterio
47.—Non penso a lei
49.—Novembre
50.—O che m'importa
51.—El relicario
52.—Suonno e fantasía
53.—Torna a Sorrento
54.—Visione veneziana

DUOS

RUFFO Y CARUSO

55.—Otello: Si pel ciel

RUFFO Y DE SEGUROLA

56.—Puritani: Suono la tromba

RUFFO E ISCHIERDO

57.—Fuerza del destino: Le minaccie

RUFFO Y MAGRINI

58.—Rigoletto: Deh non parlare

RUFFO Y GALVANY

59.—Barbero de Sevilla: Dunque io son
60.—Hamlet: Nega se puoi la luce
61.—Rigoletto: Veglia o donna
62.—Rigoletto: Piangi fanciula
63.—Rigoletto: Sí, vendetta!
64.—Traviata: Dite alla giovine

Tenemos en existencia todos los modelos de VICTROLAS VICTOR, que ofrecemos con

GRANDES FACILIDADES DE PAGO

FONOGRAFIA DEL PASAJE

PASAJE MATTE 25

¿Le gusta a Ud. la Mantequilla Fresca?

¿CUAL ES LA MEJOR MANTEQUILLA?

La que se prepara con cremas de buena calidad y completo aseo, entregandose al consumidor inmediatamente después de elaborada.

¿DONDE SE PUEDE OBTENER?

en la "MANTEQUILLERIA MODERNA" con la marca "CHICUREO"

VENTAS POR MAYOR Y MENOR. PEDIDOS POR TELEFONO INGLES N.o 51

SANTO DOMINGO No. 878

CAMBIO

BANCARIO ... ... $ 38.30
COMERCIAL.. .. .. 38.20

EQUIVALENCIAS DEL CAMBIO BANCARIO:

1 dólar vale. . . . . . $ 8.53 1|2
1 franco.. .. .. 0.51
1 lira.. .. .. 0.38 1|2
1 peseta.. .... 1.14 3|4
1 Nac. Arg. . . . . . . 2.78 3|4

PREMIO DEL ORO
193.50%

UN PESO PAPEL VALE 6 17|64 PENIQUES

VALOR DE LA £ EN DOLARES

Los Bancos que a continuación se indican, fijaron ayer la siguiente cotización:

Banco de Chile. . . . . . $ 4.52 3|4
Bco. Anglo Sud-Americano 4.53 1|4

COTIZACIONES DE METALES

Cablegrama sobre cotizaciones de metales, correspondiente al día de ayer:

Estaño: £ 202.17.6 al contado; £200.10.0 a plazo; subió 1.2.6 al contado y 0 12.6 a plazo.
Cobre standard: £ 60.17.6 al contado; £ 61.12.6 a plazo; subió 0.5.0 al contado y 0.5.0 a plazo.
Plata: 31 3|8d. al contado; bajó 1|16.

BOLSA DE COMERCIO

Movimiento

Bastante actividad se observó en el mercado de valores, durante ambas ruedas de ayer, siendo su característica, la diversidad de papeles operados.

Las transacciones de bonos, bien numerosas y de diversos tipos, alcanzaron a una cifra elevada, predominando los Caja 8-1|2.

Entre los títulos mineros, el mayor movimiento correspondió a Salvador, Caylloma, Los Bronces y Llallagua. También se efectuaron importantes operaciones de Dichas, Domeyko, Huanillos, Kala - Uyu, Espino, Araca y Tocopilla. De los papeles salitreros se movieron, Antofagasta, Lastenia y Loa. El resto de las adjudicaciones fué de refinería de Viña, Laboratorio Chile, Gas de Santiago, Gente Grande, Vapores, Banco Nacional y Petróleos.

Los precios, en general, se mostraron firmes, y con tendencia al alza y, como se verá por la lista que se inserta a continuación, muchos papeles experimentaron alza.

FLUCTUACIONES

Subieron

Caja, 6-1, 1; Caja, 8-1, 1|8; Hipt., 7-2, 1; Araca, 1 1|2; Espino, 1|8; Llallagua, 5 1|2; Marta, 1|8; Nueva Elqui, 1|8; Oploca, 1|2; Salvador, 1 3|4; Potasa, 1; Antofagasta, 1|4; Lastenia, 1; Loa, 1 3|4; Peñón, 3|4; Laguna Blanca, 4; Gas de Valp., 2; Imprenta Universo, 3.

Bajaron

Caja 7-1, 1|4; Pip. 8-2 4; Hip. V. 8, 1|4 Aconcagua, 1|8; Caylloma, 1|8; Dichas, 1; Disputada, 1; Lebu, 1|2; Tocopilla, 4; Totoral 1|4; Cervecerías Unidas, 1|2; Refinerías Viña, 1|2.

OPERACIONES DE AYER

Primera rueda

101000 Hipt. 8-1, 96 5|8.
43 Laboratorio, 80.
500 Bronces 38 1|4.
20 Viña, 32.
900 Dichas, 25.
300 Llallagua, Nov., 15, 437 1|2.
1500 Caylloma, Nov., 15, 5 1|4.
5000 Caja, 8-1, 102 1|2.
200 Llallagua, Nov., 15, 436 1|2.
400 Bronces, Nov., 15, 38 1|2.
2500 Caylloma, Nov., 15, 5.
100 Bronces, Nov., 15, 38 1|4.
600 Huanillos, Nov., 15, 34.
100 Bronces, Nov., 15, 37.
102 Antofagasta, 57.
13000 Caja, 8-1|2 97.
10 Gas, 60.
500 Kala-Uyu, Nov., 15, 43.
45 Banco Nacional, 104.
1000 Banco Nacional, Nov. 6, 37.70.
300 Llallagua, Nov., 15, 434 1|2.
200 Llallagua, Nov., 15, 435.
4500 Petróleos, 0.45.
100 Viña, 31.
1200 Salvador, Nov. 1.o, 74.
500 J. G. de, Nov., 15, 42 1|2.
1000 Salvador, Nov., 1.o, 74 1|4.

Segunda rueda

6000 Caja 8 1|2, 97 1|8.
27000 Hip. 8, 96 5|8.
1000 Espinos, 2 1|8.
11 Gas, 60.
100 Araca, Nov. 1.o, 141.
200 Domeyko, 3 5|8.
1200 Caja 8-1, 102 1|2.
1200 Salvador, Nov. 15, 75 3|4.
200 Salvador, Nov. 15, 75 1|2.
300 Bronces, Nov. 15, 36 1|2.
1100 Tocopilla, id. id., 94 1|2.
2000 £, id. 6, 38.
600 Bronces, id. 15, 36.
600 Llallagua, id. 15, 438.
400 Bronces, id. id., 35 3|4.
1300 Kala Uyu, id. id., 43.
600 Salvador, id. id., 76.
2400 id.. id. 1.o, 75 1|4.
1000 Espinos, id. 15, 2 1|4.
200 Lastenias, id. id., 45 3|4.
500 Caylloma, id. id., 5.
200 Vapores, id. id., 29 3|4.
100 Kaya Uyu, id. 1.o, 42 1|2.
49000 Caja 6-1, 90.
300 Loas, Nov. 1.o, 50 1|2.
200 id., id. 1.o, 50 3|4.

PRECIOS DE COMPRADOR O VENDEDOR

TITULO	COMPRADOR Cantidad	COMPRADOR Precio	VENDEDOR Cantidad	VENDEDOR Precio
BONOS				
Caja 8-1	20,000	102 1/2	10,000	102 3/4
Caja 8-1|2	10,000	97	5,000	97 3/4
Caja 7-1, (1919)	3,000	94 1/4	....	....
Caja 7-1	....	....	5,000	94
Caja 6-1	....	....	5,000	90
Hipotecario 8-1	10,000	96 1/2	6,000	96 3/4
Hipotecario 7-2	4,000	95	....	....
Garantizador, 8	....	....	2,000	93
Municip. Priv., Dic. 8	10,000	85 1/2	....	....
BANCOS				
Chile	....	....	60	226
Español	60,000	150	....	....
Hipotecario	10,000	710	....	....
Nacional	....	....	100	105
MINERAS				
Aconcagua	....	....	100	7 1/4
Araca, Nov. 15	100	143	....	....
Araca, Nov. 1.o	....	....	200	142
Caylloma, Nov. 15	1,000	5	....	....
Colquirí, Noviembre 15	200	8 1/4	....	....
Colquirí, Nov. 1.o	....	....	200	8 1/4
Chacaltaya, Nov. 15	....	....	200	17
Dichas, Nov. 15	....	....	100	25
Disputada, Nov. 15	....	....	200	68 3/4
Domeyko	500	3 1/2	....	....
Espino, Nov. 1.o	....	....	500	2 1|8
Huanillos, Nov. 15	200	33 1/2	....	....
Huanuni, Nov. 15	500	59	....	....
Kala-Uyu, Noviembre 15	100	43	....	....
Kala-Uyu, Nov. 1.o	....	....	100	43
Llallagua, Nov. 15	100	438	....	....
María Francisca, Nov. 15	....	....	200	6 1/4
Marta, Nov. 15	1,000	6 5/8	500	6 1/8
Minera, Nov. 15	200	32 3/4	....	....
Monte Blanco, Nov. 15	....	....	100	29
Elqui, Nov. 15	200	12 1/2	....	....
Oploca, Nov. 15	100	140 1/2	100	141 1/2
Oruro, Nov. 1.o	500	21	....	....
Salvador, Nov. 15	500	75 3/4	100	76
Tocopilla, Nov. 15	100	94 1/4	....	....
Tres Puntas, Nov. 1o	800	6	....	....
Vacas	1,000	11 1/2	....	....
Potasa, Nov. 15	500	18	....	....
Bronces, Nov. 15	700	35 3/4	....	....
SALITRERAS				
Chilena, Nov. 15	....	....	500	20
Loa, Nov. 1.o	200	50 3/4	....	....
Nueva Castilla, Nov. 15	1,000	20 1/2	....	....
Peñón, Nov. 15	500	24 3/4	....	....
Perfetti, Nov. 1.o	400	14 1/2	....	....
Tocopilla	....	....	9	476
GANADERAS				
Gente Grande, Nov. 15	500	42 1/4	100	43
Fuego	100	113 1/2	....	....
Fuego, Nov. 1.o	....	....	100	115 1/4
VARIAS				
Cervecerías, Nov. 1.o	500	47 1/2	....	....
Electricidad	100	85	....	....
Gas Stgo.	....	....	18	60
Laboratorio, Nov. 1.o	50	78	....	....
Malvoa, Nov 1.o	500	11	....	....
Tejidos El Salto	10	125	100	135
Viña	....	....	100	31 1/2
Vapores	200	29 1/4	....	....
Vapores, Nov. 1.o	....	....	200	80
PETROLIFERAS				
Nacional de Petróleos	5,000	0.45	....	....
Caupolicán, Nov. 1.o	....	....	1,000	2
CIERRE A LAS 5 P. M.				
Cambio	....	38.00	....	38.20
Oro	....	192.50	....	193.50
Libras por oro	....	12.90	....	13.—
Araca, Nov. 15	....	141	....	....
Caylloma, Nov. 15	....	5	....	....
Domeyko	....	3 1/2	....	....
Lebu, Nov. 1.o	....	55 1/2	....	....
Llallagua, Nov. 15	....	....	....	437 1/2
Marta, Nov. 15	....	6 3/4	....	....
Kala-Uyu, Nov. 15, (transac)	....	43	....	....
Elqui, Nov. 15	....	13 5/8	....	....
Tocopilla, Nov. 15	....	94	....	....
Totoral, Nov. 15	....	3	....	....
Salvador, Nov. 15	....	....	....	75 1/2
Oruro, Nov. 15	....	21 1/4	....	....
Imprenta Universo	....	103	....	....

OPERACIONES EN VALPARAISO

Primera rueda

100 Oruro, Nov. 15, 21.
200 Cervezas, 46.
400 Cayllomas, Nov. 15, 5.
1500 Mineras, id. id., 23.
200 id., 33.
1600 Cayllomas, Nov. 1.o, 5.
300 Mineras, id. id., 33.
500 Galicias, id. id., 36 1|2.
1000 Cayllomas, id. id., 5 1|8.
2000 Hip. 8-1, 97.
3000 Cayllomas, Nov. 15, 5 1|8.
200 Llallaguas, id. id., 435.
200 Schwager, 34.
200 id., id. 1.o, 34.10.
64000 Caja 7-1, 94 1|4.
500 Huanillos, Nov. 15, 34 1|4.

Segunda rueda

500 Peñón, 24 3|4.
500 id., 24 5|8.
1450 id., 25.
15 Gas de Valp., 103.
900 Tocopillas, Nov. 15, 95.
500 Antofagasta, id. 1.o, 57 3|4.
300 id., 57 1|2.
50 Lag. Blanca, 107.
200 Industrial, 34.
200 Viñas, Nov. 15, 31 1|2.
500 Peñón, id. 1.o, 25.
200 Viñas, id. id., 31 1|2.
100 Vapores, 29.
100 id., Von. 1.o, 29.10.
200 Viñas, 31 1|4.
100 Tocopillas, Nov. 1.o, 95.
500 Penco, id. id., 36.
600 Cayllomas, id. id., 5.
200 Loas, id. id., 51.
600 Lastenias, id. id., 46.
500 Cayllomas, id. 15, 5.
10000 Hip. Valp. 8, 97 1|4.

CAMBIO

Primera rueda. — Vendedor a 37.80; comprador a 37.60.
Segunda rueda. — Vendedor a 38.20; comprador a 12.90.

ORO

Primera rueda. — Vendedor a 190.50; comprador a 190.
Segunda rueda. — Vendedor a 193; comprador a 192.80.

LIBRAS POR ORO

Primera rueda. — Vendedor a 13; comprador a 12.90.
Segunda rueda. — Vendedor a 13; comprador a 12.90.

BOLSA COMERCIAL DE CHILE

Primera rueda

400 Espino, Nov. 1.o, 2 1|8.
200 Espino, id. id., 2 1|8.
1800 Marta, id. id., 6 3|4.
2000 id. contado, 6 3|4.
500 Sto. Cristo, Nov. 1.o, 8 3|4.
2000 Petróleos, contado, 0.45.
1000 Marta, contado, 6 3|4.
200 Sto. Cristo, contado, 9.
200 Marta, Nov. 1.o, 6 3|4.
500 id., id. 1.o, 6 5|8.
500 id., id. id., 6 7|8.
2000 id., id. id., 6.85.
500 Sto. Cristo, id. id., 9.
200 Salvador, id. id., 74 3|4.
1000 Marta, id. id., 6.85.
26 id., contado, 7.

Segunda rueda

1000 Sto. Cristo, 9.
600 id. id., 8 3|4.
500 Domeyko, Nov. 15, 3 3|4.
2300 Espino, id. 1.o, 2 1|8.
2000 id., 2.
8000 id. Nov. 15, 2 1|8.
800 Cayllomas, id. 1.o, 4 7|8.
500 Sto. Cristo, id. id., 8 3|4.
100 id., id. id., 8 7|8.
100 Tres Puntas, id. id., 6 1|2.
600 Marta, id. id., 6 3|4.
100 Dichas, id. 15, 24.
500 Domeyko, id. 1.o, 3 5|8.
800 Sto. Cristo, id. 15, 9.
100 Salvador, id. 1.o, 75.

COMPRA-VENTA DE PROPIEDADES

Don Francisco Morán A., compró a don Antonio Rodríguez, el sitio y casa número 16 y 17 de la Población San José de Ñuñoa, en la cantidad de $ 3,900.

—Don José 2.o Garau, compró a la Comunidad Terrenos de la Recoleta Domínica, el sitio N.o 17 de la manzana 6 de los terrenos de la Recoleta Domínica, en la cantidad de 8,150 pesos.

—Don Eduardo O. Grunert compró a don Luis Silva Guzmán, el lote número 2 del plano de los terrenos de la Recoleta Domínica en la cantidad de $ 9,306.

—Don Federico Augusto B., compró a la Comunidad de la Recoleta Domínica el sitio número 37 de la manzana 6, en la cantidad de $ 9,110.

—La Caja de Ahorros de Santiago compró a doña Sofía Smith v. de S., la casa y sitio núm. 11,196 de la Avenida Cóndell, en $ 29,000.

—La Caja de Ahorros de Empleados Públicos compró a doña Isabel León de Silva la casa y sitio número 859 a 873 de la Avenida Recoleta, en la cantidad de $ 25,000.

—La Caja de Retiro y Previsión Social de los Ferrocarriles del Estado, compró a don Rafael Araya Bravo la casa y sitio número 27 de la calle San Cristóbal, en la cantidad de 21 mil 500 pesos.

—Don Santos Izquierdo Vargas compró a don Ismael Mena Concha los sitios sin números de la manzana O. y P. de la Población Carabineros, en la cantid. de $ 21,743.20.

—Don Ramon Raposo G., compró a don Carlos Zenteno L., una propiedad en la calle de Santo Domingo, número 3940, en la cantidad de $ 25,000.

NOTICIAS VARIAS

Desde ayer ha quedado autorizada la transacción, al contado y a plazo de las Compañía Minera Huanillos y Punta Blanca y Compañía Minera Los Bronces de Río Blanco, en la Bolsa de Comercio de Santiago.

Desde ayer, las fechas para la liquidación de las malas son: mala, el 1.o de Noviembre, y próxima, el 15 de Noviembre próximo.

MATADERO PUBLICO

ENCIERRA PARA HOY

Ganado mayor		Ganado menor	
Bueyes	48	Corderos	821
Vacas	109	Cerdos	207
Novillos	193	Terneros	64
En vara	19		
Total	409	Total	1,092

PRECIOS DE LAS CARNES

				Kilo
Carne buey	1.a	1.45	a	1.50
Id. id.	2.a	1.30	a	1.40
Id. id.	3.a	60	a	1.10
Carne novillo	1.a	1.45	a	1.50
Id. id.	2.a	1.30	a	1.40
Id. id.	3.a	60	a	1.10
Carne vaca	1.a	1.45	a	1.50
Id. id.	2.a	1.30	a	1.40
Id. id.	3.a	0.60	a	1.10
Carne cordero	1.a	2.60		
Id. id.	2.a	2.20	a	2.40
Id. id.	3.a	1.80	a	2.00
Carne oveja	1.a	1.80		
Id. id.	2.a	1.50	a	1.70
Id. id.	3.a	1.10	a	1.40
Carne cerdo	1.a	1.80	a	1.85
Id. id.	2.a	1.65	a	1.75
Id. id.	3.a	1.20	a	1.50
Grasa en rama		1.20, 1.30, 1.50		
Sebo ovejuno		1.00	a	1.10
Cuero de buey		1.00		
Cuero de novillo		1.20		
Cuero de vaca		1.30		
Cuero ovejuno pesos docena		36.00	a	72.00

COMPAÑIA CHILENA DE TABACOS

DIVIDENDO PROVISORIO

Desde el día 23 del actual se pagará a los señores accionistas, en el BANCO ESPAÑOL DE CHILE, un dividendo provisorio de $ 2, por acción.

El Registro de Accionistas quedará cerrado desde el día 15 al 23, inclusive.

Valparaíso, 13 de Octubre de 1923.

EL DIRECTORIO.
O-23

Vacunas "Eignieres"

CONTRA CARBUNCLO SINTOMATICO Y BACTERIDIANO

Patentadas y controladas por los Gobiernos de Argentina, Uruguay y Brasil.

Premiadas en Francia, Bélgica e Italia.— Preparadas especialmente para Chile con microbios del país.

Recomendada por VETERINARIOS, AGRONOMOS y HACENDADOS.— Más de

250,000 dosis

vendidas en cinco años, sin un sólo fracaso, constituyen para el hacendado la mejor garantía.

Además NAFTO CARBOL, desinfectante y antisárnico, Mamitolina, pasta para ubres, polvos digestivos, empacho, terneros, cáusticos, embrocaciones, tónicos, sueros y vacunas en general.

Castradores señaladores, marcas, numeraciones, descornadores, etc., etc.

Pidan "EL MANUAL DEL HACENDADO", con folletos y Catálogos, al

ESTABLECIMIENTO VETERINARIO

L. Schmidt Herman

SAN ANTONIO 457.— SANTIAGO.— TELEF. 3649

Gran Triunfo

DE LA INDUSTRIA NACIONAL

Anilinas para teñir en casa. Reconocida por los mismos competidores:

POR SU FAMA LA
ANILINA MUNDIAL
POR SU USO LA
ANILINA UNIVERSAL
POR SU EXITO LA
Anilina Ideal

FABRICANTE:

LUIS A. GROEBE

SAN PABLO 2865 :—: SANTIAGO

O-18

SANDALIAS

LIQUIDAMOS
A PRECIOS DE RECLAME

BOX-CALF de color, del 18 al 21, a. . . . . . $ 6.50
BOX-CALF de color, del 22 al 25, a. . . . . . $ 7.80
BOX-CALF de color, del 26 al 29, a. . . . . . $ 8.50
BOX-CALF de color, del 30 al 33, a. . . . . . $ 10.00
BOX-CALF de color, del N.o 34, a. . . . . . $ 11.00

En calzado para niños tenemos gran existencia, a precios de ocasión.

PARA SEÑORAS: Liquidamos una partida en Cabritilla negra, a. . . $ 9.50
PARA SEÑORAS: Liquidamos una partida acharolada, varios tipos, a $ 12.00

BANDERA 530 entre Catedral y Sto. Domingo

Compañía Nacional de Calzado, Fabricantes. — Ventas por mayor y menor

TRIBUNALES DE JUSTICIA

MOVIMIENTO HABIDO EN 17 DE OCTUBRE DE 1923

CORTE SUPREMA

1.a Sala. — 1. Contra Alfredo Cavagnaro y otro, acuerdo, R. . señor de la Fuente. 2. Dolores Sánchez v. de J. con Ferrocarriles del Estado, acuerdo. Redactor, señor Mackay.

Las demás no vistas.

Alegaron:

Don Ramón L. Henríquez, por el recurso y don Tito V. Lisoni, contra el recurso. en la segunda.

2.a Sala. — 2. Salvador Galeno co Leoncio Pizarro, trámite, 3. Sucesión Juana Balharry cno Francisco A. Cleveland, acuerdo; Red., señor Donoso.

Las demás no vistas.

Alegaron:

Don Flanklin Otero alegó contra el recurso en la tercera.

Fallada de acuerdo:

Rodolfo Rothstein con José León Schwartzmann, sin lugar fondo; redactor, señor Angulta.

En cuenta:

Sara Paredes con Leoncio Martín, apelación desierta y casación forma inadmisible.

CORTE DE APELACIONES

1.a Sala — Miércoles 17, señor Mac-Iver. — 1. Germán Tschumi, patente, suspendida. 2, Eufemio Terra Castro con Nuncio Abraham, revocada. 3. José Alamos con Luis A. Maturana, es parte el síndico de la quiebra de J. Guttmann y Cía., confirmada. 4. Ismael de la Barra con Félix F. Corona, en acuerdo. 18. Soc. El Tattersall con José León Schwartzmann, trámite. 19. Manuel Velasco, su sucesión, con Ricardo Letelier, trámite. 20. The Chilian Stores, Gath y Chaves Ltd., con Miguel Echenique Tagle, trámite.

Agregadas:

Amparo de P. Ramírez, sin lugar.

Contra L. Alvarez y otros, confirmada.

Secretario, el señor Fabres.

Alegaron: don Mamerto Candia por la revocación, en la 2.a.

Don Alfredo del Valle, con don Lautaro Benham, en la 4.a.

Don Manuel Oliva con don Nicanor Elgueta, en la 1.a. Agregada.

2.a Sala. — Relator señor Varas Olea. — 1. Antonio Sabioncello con Balbontín y Helffamann, confirmada. 11. E. Schomann. Trámite.

No vistas las demás.

Fallada agregada:

Francisco Huerta contra Enrique Vega. Suspendida.

Alegaron:

En la 1.a. don Antinio Sabioncello con don José Luis Santa María.

3.a Sala. — 1. Contra Abraham Musa y Teófilo Chand, aprobada. 2. Ricardo Mora con Augusto Comte, desistida. 3. Arturo Benítez con Nicomedes Poblete, suspendida. 4. Toribia Vera con Empresa Ferrocarril Arica a La Paz, suspendidos efectos. 5. Alberto Alamos con Juana R. Ramos de A., casada. 6. María Luisa Rojas con Luis Díaz, revocada; 7 Fisco con Sabioncello y Sargo, revocada; 8. Herencia yacente de Carmen Gandarillas, son partes el Fisco, sucesión Pedro Javier Fernández, Guillermo Gálmez, Manuel Valenzuela, Francisco Gómez S. y Eloísa Porta-

... medidas precautorias, sin tribunal. 9. 10. ... Comunidad Canal Santa Rosa ... Municipalidad de Los Andes, revoca... da y confirmada.

Secretario, el señor Fabres.

Alegaron:

Don Washington Bannen ... aprobación, en la 1.a; don J. Francisco Fabres en la 5.a; don Jorge ... lís de Ovando, con Con Isidoro ... quez, en la 4.a; don Pedro ... por la confirmación, en la ... Manuel Jara, por la confirmación ... la 10.a

4.a Sala. — Relator, señor Rodríguez. 1. Contra Berta Moreira ... anunciada. 2. Contra Alamiro ... des, confirmada. 3. Contra ... Díaz, confirmada. 4. Contra ... jas, acuerdo. 5. Fisco con ... Wilson, acuerdo.

No vistas las demás.

Fallada de acuerdo.

Listas de mayores contribuyentes de Melipilla.

Alegaron:

En la 4.a, don Daniel Schweitzer ... revocando.

En la 5.a, don Aurelio Valenzuela C., revocando.

En la 8.a, don Washington Bannen con don Desiderio Bravo.

En la causa, en acuerdo, ... Nezario Chacón del Campo.

5.a Sala. — Miércoles 17, señor Gutiérrez. — 1. Gibbs y Co., patente ... llada. 2. Gunthe y Co., patente ... llada. 3. Lista de mayores contribuyentes de Santiago, en acuerdo.

La 3.a del Martes, Acevedo ... tra Molina, en acuerdo (7). 1. ... Nicolás Rubio c. Carlos Ugarte ... trámite.

Secretario, el señor Alcalde.

Alegaron: don Horacio Walker ... don Desiderio Bravo, en la 1.a.

Don Alberto Durán con don Desiderio Bravo, en la 2.a.

Don Lindor Pérez, don Guillermo Celedón, don Agustín Barros ... Santiago Lazo y don Renato ... guez, en la 3.a.

Don Jorge Solís de Ovando con ... Enrique Barbosa, en la continuación.

MUEBLES

de todas clases a precios sumamente bajos y con GRANDES FACILIDADES DE PAGO, vende

Mueblería ARTURO PRAT
Arturo Prat 182

CONSULTE NUESTROS PRECIOS

FERROCARRILES DEL ESTADO

ADQUISICION DE MATERIALES, UTILES DE ESCRITORIO Y DE IMPRENTA, MAQUINARIAS Y HERRAMIENTAS, ETC., PARA EL CONSUMO DEL AÑO 1924

Las propuestas públicas por materiales, útiles, etc., para el consumo de la Empresa durante el año 1924, cuyos pormenores se detallan en los cuadernos impresos (Grupos) que están a la venta en la Secretaría del Departamento de Materiales y Almacenes en la Estación de Alameda, serán abiertas en dicho Departamento, a las 3 de la tarde de los días que a continuación se indican, siendo sus valores aproximados, los siguientes:

El 20 de Noviembre de 1923

Grupo N.o 5.—Artículos varios.. .. .. $ 264,000.0
" N.o 13.—Enseres y ropa para coches salones y dormitorios.. .. .. 54,000.0
" N.o 14.—Equipo y vestuario de Carabineros 170,600.0
" N.o 24.—Maderas del país.. .. .. .. 1.334,000.0

El 6 de Diciembre de 1923

Grupo N.o 38.—Artículos de escritorio.. .. .. $ 144,500.0
" N.o 39.—Artículos de imprenta.. .. .. 649,000.0

El 15 de Enero de 1924

Grupo N.o 1.—Aceites lubrificantes y de alumbrado, grasas e hilachas.. .. .. .. $ 2.939,000.0
" N.o 3.—Alambres de acero, de fierro, de cobre y de bronce.. .. .. .. 172,000.0
" N.o 7.—Cadenas y cables metálicos.. .. 19,000.0
" N.o 11.—Clavos, grapas, tornillos y tachuelas 162,000.0
" N.o 15.—Equipo e impermeables para el personal.. .. .. 182,000.0
" N.o 32.—Productos químicos, artículos, maquinarias e instrumentos para laboratorio.. .. .. 106,000.0

El 5 de Febrero de 1924

Grupo N.o 8.—Cañerías y accesorios.. .. .. $ 193,000.0
" N.o 18.—Fierro dulce y homogéneo en barras y en planchas.. .. .. .. 1.981,000.0

El 26 de Febrero de 1924

Grupo N.o 2.—Acero en barras y en planchas.. .. $ 158,000.0
" N.o 28.—Metales en lingotes, materiales y útiles de fundición.. .. .. .. 1.680,000.0
" N.o 37.—Vidrios.. .. .. 70,000.0

El 14 de Marzo de 1924

Grupo N.o 10.—Cordeles y cables manila.. .. .. $ 11,500.0
" N.o 12.—Cueros, suelas y correas.. .. .. 164,000.0
" N.o 16.—Empaquetaduras, mangueras y artículos de goma.. .. .. .. 89,500.0
" N.o 31.—Productos qumicos y artículos de desinfección.. .. .. 128,000.0

El 31 de Marzo de 1924

Grupo N.o 17.—Faroles, lámparas y accesorios... $ 174,000.0
" N.o 20.—Herramientas, neumáticos y repuestos.. .. .. 363,500.0
" N.o 36.—Telégrafos, teléfonos y timbres.. .. 476,000.0

El 18 de Abril de 1924

Grupo N.o 25.—Materiales de alumbrado acetileno, equipo y material para soldadura autógena y eléctrica.. .. .. .. $ 182,000.0
" N.o 27.—Material para alumbrado eléctrico de locomotoras y equipo.. .. .. 655,000.0
" N.o 29.—Pernos, tuercas, remaches, chavetas y golillas.. .. .. 213,000.0
" N.o 30.—Pintura, barnices y útiles para pintar.. .. .. 707,000.0

El 4 de Mayo de 1924

Grupo N.o 33.—Repuestos para locomotoras, carros y coches.. .. .. $ 3.883,000.0

El 23 de Mayo de 1924

Grupo N.o 4.—Artículos de mercería.. .. .. $ 150,000.0
" N.o 6.—Bronce, cobre, plomo, zinc laminado en barras y en planchas.. .. 89,500.0
" N.o 9.—Géneros varios y artículos de tapicería.. .. .. 160,000.0
" N.o 23.—Maquinarias.. .. .. 78,000.0

El 10 de Junio de 1924

Grupo N.o 21.—Herramientas en general.. .. .. $ 173,000.0
" N.o 26.—Materiales para alumbrado y fuerza eléctrica.. .. .. 295,000.0

Bases y antecedentes en la Secretaría del Departamento de Materiales y Almacenes en la Estación de Alameda.

Santiago, Octubre 8 de 1923.

O-11

FERROCARRILES DEL ESTADO — CHILE

Se pone en conocimiento del comercio que están listos para la venta en la secretaría del Departamento de Materiales y Almacenes en la Estación de Alameda, los grupos impresos correspondientes a los diversos materiales de consumo que necesita la Empresa para el año próximo y por los cuales se solicitarán en breve propuestas públicas.

Santiago, Octubre 3 de 1923.

(N.o 49) CONCURSO

Llámase a Concurso para proveer el puesto de AGRONOMO VISITADOR de la Sección Plantaciones y Fomento Agrícola. Los interesados deberán acreditar su título de Ingeniero Agrónomo, experiencia profesional, buena salud y no tener más de treinta y cinco años de edad.

El trabajo será en su mayor parte fuera de Santiago.

El sueldo será de $ 8,000.00 de base y una gratificación de $ 3.200.00 anuales.

El Concurso se abrirá el Jueves 15 de Noviembre próximo.

Bases y antecedentes, en la Secretaría de la Dirección General, Estación Mapocho, de 2 a 4 P. M., desde el 19 del actual.

Santiago, 18 de Octubre de 1923.

EL DIRECTOR GENERAL

AVISOS ECONOMICOS

"LA NACION" —Y— "LOS TIEMPOS"

Ponemos en conocimiento del público, que hemos instalado una Agencia de nuestro diario en

INDEPENDENCIA 956

para la recepción de avisos económicos, suscriciones y venta de diarios.

Permanecerá abierta de 8 A. M. a 8 P. M.

AVICULTURA Y CULTIVOS

HUEVOS PARA INCUBAR: RHODE Island, Leghorns blanca y perdiz, Orpington leonada, Plymouth vendo constantemente. San Martín 64. O—19

SEMILLA ESPAÑOLA DE PIMENTÓN, grueso cuadrado recibió Valenzuela, Mercado Central, interior puesto norte. O-19

SE VENDEN PLANTAS FINAS EN maceteros. De ocasión. Carmen 778 A.

AUTOMOVILES Y CARRUAJES

VENDO DOS CARRETELAS, EN $ 750 y $ 550, 3 caballos de tiro solo a bajo precio. Av. Matta 556. 20-O.

ESCUELA PRACTICA DE CHAUFFEURS mecánicos. Cursos rápidos, enseñanza por sus dueños, varias marcas. Vicuña Mackenna 448-456. D—26

¡ATENCION: REPARACIONES DE automóviles europeos y americanos, trabajos de primer orden, facilidades de pago. Se reciben automóviles para la venta anticipando fondos. Taller mecánico: Diez de Julio 561. Entre San Isidro y Carmen. N-2

DIEZ DE JULIO 375, HAGO y compongo carretones, coches, trabajos garantidos. 19-O

TONEAU INGLES, EN PERFECTO estado, se realiza en $ 2,000. San Antonio 816. 18-O.

VENDO CARRETELA CON ARNESES. San Luis 1747. O—18

VENDO AUTOMOVIL HUDSON tipo Runabout, apropiado para médico. Verlo y tratar de 3 a 5, en Ahumada 327. O—18

VENDO CARRETON PANADERO, perfecto estado. Valparaíso 1040. 18-O

VENDO COCHE DE DOS RUEDAS, 6 asientos, con arneses y caballo de tiro solo. Delicias 3901. O-18

OCASION: VENDO ACUMULADORES para automóviles, radio telefonía, telegrafía y teléfono. Hago reparaciones a precios módicos. Gálvez 585. O-19

CAMBIO GONDOLA 16 PASAJEROS, actualmente trabajando Alameda, por auto de 7 pasajeros. Casilla 2579. O-21

$ 270, COMODA CASA BAJOS, 7 piezas, hall, gas, electricidad, etc., arriéndase. Maipú 433. O-19

FORD CERRADO "SEDAN", EN perfecto estado, con ruedas alambre y repuesto, véndese de ocasión. Chacabuco 559. O-19

VENDO CARRETON ARENERO, aperado. Inglaterra 1139. O-20

SE VENDE UN BREACK DE CUATRO ruedas, estilo vis a vis, especial para campo, con sus aperos; precio de ocasión. Tratar: Independencia 1925. O 18

CARRETELA LIVIANA, EN PERFECTO estado, vendo. Pinto 1502. O 19

$ 500 MOTO PEGNOT REGALO URGENCIA dinero. Grajales 2266. O 18

CARRETONCITO DE MANO COMPRO. Gálvez 129. 18-O

MOTOCICLETA "CLEVELAND" nueva, 4 meses de uso, se vende garantida. Tratar de 12 a 3 P. M. Santa Elena 1345. 19-O

ESPLENDIDA OCASION, VENDO góndola Pierront 7,500 pesos, casi nueva. Garage Colegio 60. Juan B. Villa, Morandé 640. 18-O

AUTOMOVIL CHANDLER, RECIEN ajustado, certificado tener todas sus piezas perfectas, acumulador y gomas nuevas se vende. Garage Cattoretti. 20-O

5,500 DODGE FLAMANTE, RECIÉN pintado, partida automática, realizo. Tratar: Serrano 398. 18-O

BUENA CARRETELA VENDO. Verla y tratar: Chiloé N.o 1127. 18-O

DODGE EN PERFECTO ESTADO vendo. Ramírez 405. O 18

SE VENDE UN BREACK CUATRO ruedas, con arneses. San Vicente 1756. O 19

VENDO CARRETELA APERADA, ocasión. Cochrane 1701. 18-O

$ 200 VENDO COCHECITO 2 RUEDAS, 7 asientos con rico caballo; otro, 600; carretela grande, firme, 650. Patricio Lynch 886. O-18

VENDO BARATISIMO BONITO automóvil. También cambiarlo por sitio, casita; abono diferencia. Patricio Lynch 886. O-18

FAETON CUATRO RUEDAS FLAMANTE, vendo. Mapocho 3466. O 18

VENDO CARRETELA BUEN ESTADO. Tratar: Manuel Montt esquina Bilbao 908.

SE VENDE UNA CARRETELA aperada. Recoleta esquina Robles. 19-O

PARACHOQUE Y CLAXON, COMPRO. 21 de Mayo 521. O-19

RADIADOR PARA SCRIPPS BOOTH compro de ocasión, buen estado. Catedral 1137.

FAETON CUATRO RUEDAS, FLAMANTE, vendo 1,000 pesos, menos de lo que costó. Mapocho 3466.

VENDO CARRETELA CHICA. Sotomayor 119.

OCASION: VENDESE CARROCERIA para 16 pasajeros, en perfecto estado, lista para colocar chassi Ford. Verla y tratar, Coquimbo 345. O-21

POR NO PODER ATENDER VENDO góndola en perfectas condiciones en la actualidad, trabajando, en la Alameda. Tratar: de 2 a 5. Agustinas 859. O-19

PATENTES DE INVENCION

Al Ministerio de Industria y Obras Públicas se han presentado los siguientes inventores pidiendo que se les conceda patente de privilegio por los inventos que se indican:

La firma inglesa TECHNO-CHEMICAL LABORATORIES, Ltd., de Londres, para "Mejoras relativas a la separación de líquidos de materiales sólidos."

—El señor JOHN GOTTLIEB MUELLER, de Dayton, Ohio, para "Perfeccionamiento en mordazas o grapones para sujetar los rieles en las vías férreas."

Se da este aviso en cumplimiento de las disposiciones reglamentarias correspondientes, y a los efectos de las oposiciones o reclamos que pudieran presentarse.

de Invención.
El Jefe de la Oficina de Patentes

VENDO CARROCERIA GONDOLA para 19 pasajeros. Verla y tratar: Carreras 449. O-20

HUDSON TURISMO SIETE ASIENTOS, véndese de ocasión. Tratar: Echaurren 33.

AUTOMOVIL AMERICANO, ELEGANTE y bueno, turismo, 7 asientos, garantido vendo. Sto. Domingo 1312. 20-O

$ 5,500 DODGE FLAMANTE, RECIÉN pintado, partida automática, realizo. Tratar: Serrano 398. 19-O

FORD TURISMO, OCASION, VENDO Morandé 350.

REGALO GONDOLA FORD 20 PASAJEROS, en perfecto estado vendo. Unión Americana 33. O-19

CARRUAJE CUATRO RUEDAS pasajeros o comercio vendo, cambiándolo por sitio o forraje. Seminario 345.

$ 750 VENDO CARRUAJITO DOS ruedas, con toldo, cuatro asientos. Delicias 3922. O-19

COCHE DOS RUEDAS, VIEJO, POR la ferretería, compro. Arnés de pareja, bronceado, vendo. Seminario 345.

VENDO SOLIDA CARRETELA.— A. V. Condell 731. 19-O

VENDO DOS RUEDAS PARA CARRETELA, ocasión. Romero N.o 2828. O-19

$ 1,200 VENDO COCHECITO 2 RUEDAS, 7 asientos, con rico caballo; otro, 600; carretela grande, firme, 650 Patricio Lynch 886. O-18

SE VENDE CARRETELA ESPECIAL para heladera. Tratar: Victoria 1160. O-20

GONDOLA VENDO PARA 20 PASAJEROS. San Diego 1371. O-19

VENDO CARRETELA CON HERRAMIENTAS y caballo, en 600. Lord Cochrane 1356.

VENDO CARROCERIA FORD. República 34.

MUÑONES, MAGNETOS, CARROCERÍAS usadas, ruedas, ejes, llantas, motores, vendo. Brasil 773. O 20

BOMBA PARA BENCINA, CON capacidad para 800 litros, marca "Wayne", completamente nueva, véndese. Ejército 702. Estanque para aceite, con capacidad para 400 litros, marca "Wayne", nuevo, véndese: Ejército 702. 27-O

ARRIENDOS (Necesitan)

DEPARTAMENTO AMOBLADO, matrimonio americano necesita por dos o tres meses un departamento bien asoleado y amoblado, de dos piezas con baño particular, en altos, situación muy central, sin pensión. Dirigirse a American, Casilla 118-D. Santiago. 18-O

SE NECESITA ARRENDAR UN PIANO. Pullman Bar, Bandera esquina Agustinas. O 19

QUINTA EXTENSA, EN EL MONTE o en Talagante (Ramal a San Antonio) o en San Francisco (Ferrocarril Central Sur) deseo arrendar por la temporada de verano. Condiciones, dirigirse Correo Central. —B. F. R. Casilla 1530. O-25

CASA CHICA O DEPARTAMENTO independiente, barrio Sur Poniente. Ofertas, Matucana 28. O-19

LLO-LLEO. TOMASE EN ARRIENDO desde luego, por año, chalet bien situado y confortable con arboleda, que tenga cinco dormitorios familia y baño, prefiero amoblado y con garage o entrada cochera. Detalles completos a L. N. S. Casilla 1531. O-19

DESEO ARRENDAR GONDOLA O comprar de ocasión. San Martín 511.

NECESITO ARRENDAR EN CARTAGENA, casa chica; para la temporada. Datos escrito Vicuña Mackenna 60. O-19

ARRIENDOS (Ofrecen)

ARRIENDO PIEZAS. BARROSO 83. O-18

ARRIENDANSE PIEZAS. BRASIL 60. 20-O

ESPLENDIDO CONFORTABLE DEPARTAMENTO, personas honorables, arriéndase. Precio módico. Catedral 2283. O-18

COBRE: 129; BRONCE, 100; ESTAÑO, 700. Pago. San Pablo 2072. 18-O

AGUARDIENTE PURO UVA DE Aconcagua, a 3.00 y 3.50 el litro, vende Catedral y Libertad, Almacén. O-18

SE ARRIENDA CASA EN BAJOS, 6 piezas grandes, fuera servicios. Blanco Encalada 1617. 25-O

ARRIENDO LUJOSAS CASAS centrales, recién construídas. Visitar y tratar: Riquelme 744. 18-O

SE ARRIENDA COMODA CASA con huerto, para poca familia. Verla y tratar, Avenida M. Montt 899. O-18

ALMACEN ESQUINA, OCHO CASAS elegantes, diversos precios, arriéndanse baratas. Cochrane 1013. O-18

SAN BERNARDO: ARRIENDASE casa quinta, Colón esq. Urmeneta. Datos: Santiago, casilla 165. O-21

SE ARRIENDA ESPACIOSA CASA central, once piezas, fuera de dependencia. Tratar: San Isidro, 468. O-20

$ 300 SE ARRIENDA CASA MODERNA, 10 habitaciones, todo servicio. Gálvez, 1072. Verla toda hora. Tratar: Bandera 70 altos. O-21

$ 170 SE ARRIENDA EXTENSO local apropiado industria. Verlo Gálvez, 1070. Tratar: Bandera, 70 altos. O-21

ARRIENDO MODERNA Y COMODA casa. Lira 717. 19-O

ARRIENDASE ALMACEN. NATANIEL 34.

$ 150 ARRIENDASE CASA QUINTA, en cerro Navia, carro a la puerta. Tratar: Puente 681.

ARRIENDASE CASITAS NUEVAS, tres piezas. Blanco Encalada 2867.

ARRIENDANSE PIEZA CALLE, amoblada. Carmen 126.

FAMILIA DOS PERSONAS, arrienda departamentos o piezas baratas, matrimonios o señoras solas. Salvador 1844.

$ 550, 650, ARRIENDASE CASAS confortables, modernas, tratar: Catedral 3014. O-27

ARRIENDO DEPARTAMENTO 2-3 piezas, con familia respetable. Nataniel 1129.

$ 240 ARRIENDASE ALMACEN comercial, con habitación. Chacabuco 32 B. O-23

$ 250 CASA QUINTA, NUMEROSOS departamentos, electricidad, actualmente desocupada. Avenida General Velásquez 271. O-19

ARRIENDO ALMACEN EN LA parte más comercial. San Diego 1840. Tratar: Bandera 78, of. 24. O-19

ARRIENDO PIEZA, ALMIRANTE Barroso 720. O-19

SALON CALLE, ARRIENDASE CABALLERO honorable. Nataniel 371.

ARRIENDO CASA QUINTA, 5 DEPARTAMENTOS, una cuadra superficie. Independencia 2040.

ARRIENDO CASA QUINTA CON siete grandes piezas, pieza baño, fuera servicio, extensa galería, gran patio, entrada auto. Verla de 2 a 4. Está en perfecto estado. Avenida Manuel Montt 495 (por Providencia). O-19

SE ARRIENDA UNA PIEZA GRANDE, caballero sólo. Carreras 616.

ARRIENDASE 2 OFICINAS PRIMER piso. Estado 63. Imprenta Universitaria. O-19

CALLE TEATINOS 338, ARRIENDO local grande para garage. Dirigirse: Huérfanos 1313. O-20

PIEZA AMOBLADA BUENA COMIDA. San Diego 35. O-19

ARRIENDASE LINDOS DEPARTAMENTOS apropiados profesionales. Catedral 2283. O-21

ARRIENDO DOS PIEZAS GRANDES balcón calle, electricidad. Diez de Julio 494.

$ 280 CUMMING 771, ARRIENDASE casa buen estado, confortable, sin altos. Cinco piezas espléndidas, toilette, dependencias, dos patios, electricidad, gas.

210 ARRIENDO CASA, 5 PIEZAS, gas, electricidad, verla 1 a 4. Echeverría 993.

CASA MUY CENTRAL EN CALLE Huérfanos, para oficinas o profesional, 5 grandes piezas, hall, servicios. Ofrecemos en arriendo. Guzmán Silva y Cía., Huérfanos 1243. 19-O

LOCAL PARA INDUSTRIAS, TIENE 2 piezas, luz eléctrica, galpón, baño, servicios higiénicos, arriéndase. Pedro Lagos 614, entre Víctor Manuel y San Isidro.

MEDICOS, DENTISTAS O EXTRANJERO honorable, arriéndase departamento centralísimo, balcón calle, independiente. San Antonio 574. 19-O

ARRIENDO O DOY EN MEDIA una peluquería. Dirigirse a Exposición 816.

$ 180 CASA NUEVA, CUATRO piezas, luz eléctrica. Verla: Erasmo Escala 2376.

CASA CENTRAL, EN PRIMER PISO, amplio hall y patios, muy asoleada, recién reparada, se arrienda. Santo Domingo 1229. 19-O

GARAGE PARA AUTOS, MERCED 372, arriéndanse. 19-O

LOCAL NUEVO ARRIENDASE, Vicuña Mackenna 357.

ARRIENDASE DEPARTAMENTO O piezas. Brasil 60. 19-O

ARRIENDO BUENAS PIEZAS SEÑORA o señorita. Esperanza 50, casa 5.

ARRIENDO DEPARTAMENTO amoblado con balcón calle a persona seria. Bascuñán 137. O-19

SE ARRIENDA COMODA CASA EN bajos. Molina 540. O-19

ARRIENDO SITIO PARA POSADA con dos piezas. Seminario 345.

VENDO O ARRIENDO CIGARRERÍA, lustrín. Vicuña Mackenna 1.

$ 110, CASA 6 PIEZAS, DOY PORTÓN. Constantino 16, por Ecuador. Llaves, N.o 34. Tratar: Independencia 1156.

SE ARRIENDA UN DEPARTAMENTO de 6 piezas, luz eléctrica. Aldunate 1145. 20-O

LOCAL Y HABITACION, ARRIENDASE. Rosas 3005. Tratar: Maipú 706.

$ 205, ARRIENDO CASA SEIS piezas y servicio. Alameda 2550.

ARRIENDO BAJOS CINCO PIEZAS, hall dependencias, en G. Reyes. Tratar: Agustinas 2510.

$ 380, ARRIENDO CASA, BILBAO 111. Tratar: Alonso Ovalle 1465.

ARRIENDO BUENA PIEZA A LA calle, con sin muebles. Arturo Prat 474. 19-O

$ 400 ARRIENDO CASA BAJOS, siete habitaciones fuera dependencias, luz eléctrica. A. Prat 814. Tratar, San Isidro 390. O-19

ESPLENDIDOS BAJOS, ESQUINA, hall, 7 habitaciones, patio, servicio. Rosas 2654.

CATEDRAL 2208, CONFORTABLE departamento balcón y salones: oficinas, médicos, matrimonios, caballeros 19-O

$ 50 ESPLENDIDAS HABITACIONES. Catedral 2028.

EN CASA QUINTA SE ARRIENDA dos piezas a la calle. Lillo 395.

EN CALLE SAN ISIDRO, N.o 20, A pocos metros de la Alameda, arriendo local apropiado para negocio o garage. — Alfredo Ferran. — Galería Alessandri 16. 19-O

ARRIENDO DOS CASAS, UNA EN bajos, con nueve piezas habitación, altos diez piezas, gran salón decorado, galería, fuera todo servicio, gas, luz eléctrica. Riquelme 844. O-19

$ 600 ARRIENDASE CASA MODERNA, elegante, espléndida fachada, dos pisos, ocho habitaciones, hall, galerías, dependencias, toda comodidad. Vicuña Mackenna 191. Tratar dueño, López, Compañía 1223. Verla tardes. O-18

ARRIENDO ESTABLO GRANDE, buena clientela, galpón para forraje. Copiapó 760. O-19

OFREZCO GARAGE CON HABITACIÓN. Esperanza 66 B. O-18

ARRIENDO CASITA $ 140. TRATAR: San Ignacio 1105. O-18

ARRIENDO ALTOS SAZIE 2498. Llaves: 2504. O 19

ARRIENDO PIEZA, PENSION, MATRIMONIO, empleados. Brasil 545. O 18

DEPARTAMENTO TRES PIEZAS, altos, Prados 2136, próximo carros Ñuñoa, Escuela Caballería. O 19

SE DA EN ARRIENDO CASA HABITACIÓN en bajos, con magnífico subterráneo, en Huérfanos esquina noroeste con Esperanza. Tratar: Huérfanos número 602. O 19

OFRECE PIEZAS CALLE, MATRIMONIOS. Brasil 62, residencia honorable. 21-O

$ 50 DEPARTAMENTO. BALMACEDA 719. 18-O

$ 400 — 600 — 800 — 1,000 ARRENDAMOS magníficos locales centrales. Pasaje Matte 40. O-18

$ 500 ARRIENDASE ESPLENDIDA casa altos, Alameda, 3059. O-18

300 ARRIENDASE CASA, AVENIDA Italia, 7 piezas, dependencia, baño, sitio grande cerrado. Tratar: Cochrane, 116. O-19

ARRIENDO ELEGANTES PIEZAS amobladas, con pensión. Lira 40. 23 O.

$ 125 ARRIENDO CASA NUEVA, cuatro piezas. Camilo Henríquez 682. 18-O.

OFICINA CENTRAL, CON TELÉFONO, arriendo. Moneda 1037. 18-O.

ARRIENDO DOS PIEZAS A MATRIMONIO sólo. Santa Rosa 225. 18-O

ARRIENDASE PIEZA GRANDE para negocio. Rosario 1082. 18-O

SE ARRIENDA UN DEPARTAMENTO a la calle, para oficinas o piezas a caballeros solos. Bandera 814. 19-O

DEPARTAMENTO INDEPENDIENTE. Carmen 282. 19-O

130 ARRIENDO CASA PROVIDENCIA, carro 11. Tratar: Pérez Valenzuela 331. 21-O

$ 350, ARRIENDO CASA RECIEN refaccionada, 9 piezas. Argomedo 315. 20-O

SE ARRIENDAN ALMACENES EN San Diego 78. Martínez. O 18

$ 300 ARRIENDO ALTOS 7 HABITACIONES, gas, luz eléctrica. Herrera 234. O 18

ARRIENDASE PIEZA GRANDE: Avenida España 60. 19-O

SE ARRIENDA UN DEPARTAMENTO. Coquimbo 550. O-18

PIEZA GRANDE CON BALCON. Gálvez 630. O-18

ARRIENDO CASITA DOS PIEZAS, luz. Andrés Bello 579. O 16

ESPLENDIDA CASA ESQUINA, 5 piezas, gran galpón, especial industria, negocio, garage, un paso Irarrázaval, arriéndase $ 250. Verla: Salvador 1902. Tratar: Maestranza 1464. O 18

ESPLENDIDO DEPARTAMENTO O pieza. Serrano 464. 20-O

SE ARRIENDA BUEN DEPARTAMENTO. Avenida Francia 1232. 18-O.

ARRIENDASE ESQUINA COMERCIAL. U. Americana esquina Toesca. 18-O.

ARRIENDANSE CASITAS COMODAS y baratas. Tratar: Nataniel 904. 18-O.

$ 650 ARRIENDO GRAN CASA. Castro 160, llaves Dieciocho 270. O-21

ARRIENDO ESPACIOSA PIEZA con pensión. Maestranza 340. O-18

ARRIENDO CASA CON QUINTA, apropiada sastre, modista, aves. Coquimbo 763. 18-O

ALHAJAS

NOVIOS, ARGOLLAS ORO 18 a 14 quilates, ofrece Relojería Sportman 30 pesos par. San Diego 780. 21-O.

JOYAS CON BRILLANTES, PERLAS, solitarios, compro permanente, contado. Estado 57. 18-N

ORO, PLATINO, PLATA AL PESO compro constantemente. Estado 56, Joyería. 18-N

ANIMALES

VACAS RECIEN PARIDAS, MUY lecheras, especiales para establos vendo. Avenida Subercaseaux 319. 21-O

VENDO VACA CON CRIA. SEVILLA 1328. 19-O.

CABALLOS MUY BUENOS, VENDO varios de montura, tiro solo, pareja; llegados de Los Andes. Victoria 315. O-20

CABALLO DE CARRETELA, BUENO para vara, vendo $ 120. Posada Río de Janeiro, llegar Santa Filomena. O-19

VENDO YEGUA COLORADA, DE tiro sólo. Erasmo Escala 2930. O-19

10 VACAS BUENAS LECHERAS por liquidación negocio vendo. Aldunate 1229.

VENDO PERRITO POLICIAL, cuatro meses. Ecuador 3580. O-19

VACAS 15 LITROS GARANTIDAS, probadas vendo. Sazié 2970.

POTRANCA GRANDE MANSA, montura y tiro, vendo: Seminario 345.

ACIONES Y BONOS

FRANCO CHILENA SALITRES, ENCÁRGOME de compra-venta de acciones. Carlos Aldunate Bascuñán. Agustinas 1320. Casilla 773. 18-O

BOMBAS

CUERPO DE BOMBEROS.—CITASE a ejercicio combinado para el Viernes 19 del corriente, a las 9.30 P. M., en la Plaza de Bombero, a las Compañías 7.a y 12.a—El Secretario General. 19-O

2.a CIA. DE BOMBEROS.— CITO a la Compañía para el Viernes 19 del presente, a las 9.15 P. M., a ejercicio combinado. Reunión: Plaza del Bombero. Uniforme de trabajo.—El Ayudante.

COMPRA - VENTA VARIAS

SUELERIA, CURTIEMBRE ANGORA. Betún "Essex" en frascos, excelente calidad. Suelas, cueros, pesos y medidas legítimas. Prat 189. 23-O-1923

LANA GRAN LIQUIDACION, A 39 pesos arroba. Curtiembre Angora.—Arturo Prat 189. Enero 1924

COMPRO SULFATO BARITA (CAchibarita). Muestras precio tonelada. Porvenir 662. 18-O

OCASION: VENDO ESTANTERIA mostradores, vidriera, ventilados. Providencia 1240. 18-O

VENDO UNA PARTIDA DE MANTECA de primera. San Diego 2256. O-19

VENDO DE OCASION HERRAMIENTA herrería. Aldunate 710. O-19

COMPRO GANGOCHOS Y SACOS usados. Eyzaguirre 1462. 18-O

LAMPARAS ELECTRICAS DE bronce macizo en estilos antiguos, realizo desde $ 200 a $ 2,000. Dinamo 7 H. P. realizo en $ 1,300. Alambre para bobinas, 150 kl., surtidos, a $ 11, tomando la partida. Alambre forrado en bronce y plomo "Kulo", realizo 2,500 metros, a $ 0.50 el metro. Tubo de acero con aislación de 11, 13 y 16 m/m., realizo un saldo. Rosas 961. O-18

LEÑA, DESPUNTES DE CONSTRUCCIÓN, se vende. Saa y Vial, calle Enrique Concha y Toro. O-18

CAJA DE FONDOS INGLESA LEGÍTIMA, buen tamaño, vendo de ocasión en $ 1,000. Prieto, Sala Imperio. 18-O

VENDO VARILLAS MIMBRE, MUY bueno. San Diego 874. 18-O.

VENDESE NEGOCIO ABARROTES poco capital. Herrera 987. O—21

METAL DESPLEGADO PARA ESTUCOS. Precios fuera competencia. Bandera 827. Nov. 8

LEÑA DE MONTE PICADA, VENDEMOS por mayor y menor, a precios más bajos que cualquier bodega. Calle Antonio Varas 1243 esq. Antofagasta. Teléfono Inglés 346, Estación. 18-O

DE OCASION SE VENDE UNA cocina. Marcoleta 414. 18-O

VIDRIERA Y PESO ROMANA VENDO. San Vicente 1756. O 19

MOSTRADOR, PESO, UTILES PARA verduras y carbón, vendo. Herrera 449. O 18

SE VENDE UNA ESTUFA GRANDE para lavandería. Matta 908. 18-O

CABLES VIEJOS DE MANILLO O de otra clase, compro. Martín Reich. Delicias 2440. 26-O

ARNES COMPLETO PARA UN caballo, vendo. Delicias 3530. 18-O

SE VENDE UN MOSTRADOR, ESTANTERÍA, vidriera y balanza. Chacabuco 41. 18-O

CARBON QUILLAY MUY BUENO $ 12 saco de 45 kilos. Mapocho 3001. O-18

LLEGARON ACEITUNAS RECIEN preparadas, $ 2.60 kilo. Gálvez 630. O-18

VENDO BOTES Y MAQUINA HELADERA. Baquedano 846. O 18

VENDO BUENA FRAGUA PORTÁTIL y herramienta de gasfitería. Santa Isabel 80. 19-O

SE VENDE LEÑA DE ESPINO MUY seca, para cocina a $ 11 el quintal. San Ignacio esquina Ñuble 1830. 20-O

MAICILLO PARA JARDIN NECESITO varias carretonadas. Almirante Barroso 26. De 9 a 10.

OCASION, 2 BILLARES VENDO. San Alfonso 605. 19-O

MOTOR A GAS SE VENDE, DE 16 caballos, en perfecto estado, se entrega funcionando y garantido. Av. Matucana Núm. 84. O-19

VENDO CATRE DOS PLAZAS, con sommier y colchón, una bicicleta con timbre y linterna, un coche para guagua y una java grande, para gallinas. Santa Mónica 2127. O-19

COCINA IMPORTADA, POQUISIMO uso, aparador, sillas, vendo. Antonio Varas 225.

COMPRO ALAMBRE USADO PARA colizas, hasta 100 quintales. Pedro Valdivia Núm. 3,000. O-20

MOTOR ELECTRICO, 3 CABALLOS, A. E. G., vendo. Rogelio Ugarte 1215. O-19

ESTANTERIA CON MOSTRADOR, vendo. B. Guerrero 43. O-18

TARROS LECHEROS, CASI NUEVOS, vendo quince, cincuenta litros, sesenta pesos. García Reyes 435.

200 PESOS DOS LINDAS VIDRIERAS altas y mostrador. Maestranza 531.

COCINA A LEÑA, PERFECTO ESTADO, vendo ocasión. Sotomayor 468. 19-O

315, CARMEN, COCINAS ECONÓMICAS, a carbón, desde $ 40.

315, CARMEN, COCINAS ECONÓMICAS. Artículos de menaje. Todo importado.

315, CARMEN, OLLAS Y CACEROLAS de fierro.

315, CARMEN, COCINAS PORTÁTILES para faenas. Cocinas para dulces.

315, CARMEN, LAVADEROS PONDO, estufas para lavanderías.

315, CARMEN, ASCENSORES, Montaplatos, tornos para cocina.

315, CARMEN, CARNICERAS MESAS, mesones, muebles para reposteros.

315, CARMEN, ARTICULOS ENLOZADOS, importados, directamente.

PLATOS BLANCOS, 1.20; TAZAS para desayuno, 1.80. Delicias 2537.

GRANDES OPORTUNIDADES EN OLLAS CACEROLAS TETERAS, jarros lavatorios. Delicias 2597. 19-O

VENDO OCASION MEDIDOR GAS 10-15 luces. Erasmo Escala 3096.

CARBURO PARA BLANQUEAR, 15 centavos el kilo, por lote, más barato. Victoria 582.

$ 120, LINDO RELOJITO PULSERA oro, 18 k., garantido. Rosas 950. 19-O

NECESITO ROMANA DE 1000 KILOS. Serrano 302. 19-O

MIMBRE DELGADO, VENDO $ 2.80 el atado. Tocornal 253, cerca Jofré. 21-O

DE OCASION SE VENDE INSTALACIÓN completa con mostrador, vidrieras en un lote o por separado. Zapatería Los Negros, Delicias 2890. O-20

COMPRO PELICULAS DE BIÓGRAFO. Edificio Ariztía, 2.o piso, oficina 15. O-19

VENDO ROMANA 500 KILOS. MATURANA 1238. O-18

VENDO ESTANTERIA, MOSTRADOR y varios útiles de cantina. Avenida Subercaseaux 146. O-19

OCASION VENDO 300 SACOS VACÍOS, usados. Rogelio Ugarte 1498.

REALIZO VIDRIERAS, ESTANTES, mamparas, escritorio, puertas, fierro techo. San Diego 1216.

SE VENDE UNA VIDRIERA MUY buena situación. Independencia 280. O-20

OCASION: VENDO ESTANTERIA mostradores, vidrieras, ventilador. Providencia 1246. 18-O

VENDO VIOLIN DE OCASION, Almirante Barroso 386.

HORNO DE FUNDICION, MOLINO Krupp, dinamos de 2 1/2, eje trasmisión vendo barato. Bulnes 216.

COMPRO CRIN DE CABALLO, Grandes y pequeñas cantidades. Bandera N.o 816. 21-O

BATERIA "WILLIARD" 6-8, PERFECTO estado, vendo en $ 180. Libertad 241. 19-O

PESO DE MOSTRADOR VENDO barato. San Pablo 3009. O 18

TAMBORES DE FIERRO 200 LITROS compro. San Pablo 3009. O 18

LEÑA ESPINO, SECA, TROZADA, $ 10 cien kilos; quillay, litre, $ 8.50 cien kilos. Mapocho 3001. O 18

COMPRA - VENTA NEGOCIOS

TRASPASO LA TAPICERIA CLÁSICA y ofrezco tapiceros competentes. San Antonio 478. 20-O

SE VENDE COCINERIA. ELEUTERIO Ramírez 879. 18-O

NEGOCIO MENESTRAS VENDESE de ocasión. Libertad 1359. 18-O

VENDO NEGOCIO DE LICORES. San Diego 929-A. 18-O.

SE VENDE BAR RESTAURANT Las Palmeras San Diego 901. O-20

POR AUSENTARME DE SANTIAGO vendo almacén de guitarras, con clientela. San Diego 917. O-19

SE VENDE UN ALMACEN CHICO en calle Paz N.o 1233, por ausentarse de Santiago, en 7,200 pesos. Tratar: de 9 a 12 y de 2 a 4. O 18

¡¡ESPLENDIDO NEGOCIO!! POR ausentarse del país véndese en 10,000 pesos industria fácil manejo, artículos mucho consumo, produce 3,000 pesos mensuales de utilidad líquida comprobada. Tratar: calle Santo Domingo 1216. 18-O

VENDO PANADERIA, POCO CAPITAL, no cobro derecho llaves, Juan Vicuña, 1515 O-24

VENDO PELUQUERIA. TRATAR: Eyzaguirre 725. O-18

ALMACEN BUENA POSICION buena casa, vendo. Independencia, 454. O-18

VENDO INMEJORABLE NEGOCIO abarrotes, venta diaria $ 300; doy a prueba; facilidades pago. Tratar: Francisco Bilbao 420, de 12 a 2. 18-O.

TRASPASO CONTRATO BARATÍSIMO, con buen almacén, por viaje urgente. San Diego 1696. 18-O.

SE VENDE UNA PELUQUERIA acreditada en barrio central, con precio de ocasión. Detalles: Dirigirse Casilla 656. 19-O

VENDO LAVANDERIA RECIEN instalada. Delicias 1869. 18-O

VENDESE PENSION ACREDITADA. Manuel Montt 2833. O 19

COMPRO PELUQUERIA O INSTALACIÓN. Av. Matta 745. 18-O

VENDESE PENSION. EYZAGUIRRE 1086. 18-O

BOTICA VENDO CON FACILIDADES. Correo 5, B. W. O 18

VENDO ACREDITADA ZAPATERIA poco capital, buena clientela. Recoleta 464. O 19

PELUQUERIA VENDO EN $ 400, con clientela. San Francisco 1607. O-18

PELUQUERIA, CIGARRERIA, LUSTRÍN vendo en Valparaíso, situación espléndida, local barato con habitaciones. Buenas utilidades. G. Z., Casilla 1487. Valparaíso. O 19

DESPACHITO EXCELENTE SITUACIÓN, véndese. López 723. 20-O

VENDO ALMACEN Y PASTELERÍA, esquina, con depósito de licores. Camilo Henríquez 25. O-19

HABIENDO COMPRADO LAS MERCADERÍAS del negocio de don Luis Venegas G., Santa Rosa Núm. 2002, pasado tres días no respondo por ninguna cuenta.—M. Zavala. O-19

SE VENDE NEGOCITO VARIOS, poco capital, arriendo 65 pesos. Calle Gorbea 2060. O-20

VENDO DEPOSITO DE LICORES, por no poderlo atender. San Diego 2272. O-20

VENDO NEGOCIO MENESTRA, buena situación. Manuel Rodríguez 1033. O-19

BODEGA FRUTOS DEL PAIS Y abarrotes, ventas comprobadas 250 pesos diarios, vendo. Morandé 871 A. O-19

BOTICA SURTIDA, ACREDITADÍSIMA, situada barrio más comercial y populoso de Santiago, véndese al contado. Compruébanse utilidades, pues se trata de una verdadera ocasión. Datos: Correo Núm. 2, casilla 5598. O-21

OCASION: PENSION MUY BUENAS ventas, véndese por imposibilidad atender su dueño. Casilla 3225. Laval. 20-O

SE VENDE UN ALMACEN CHICO en calle Paz N.o 1233, por ausentarse de Santiago, en 1,000 pesos. Tratar de 9 a 12 y 2 a 4. 19-O

VENDO PASTELERIA DE OCASIÓN. Independencia 1044. 19-O

NEGOCIO DE COCINERIA SE vende en Independencia 1026, frente al Hospital de San Vicente.

VENDO CARNICERIA POR ENFERMEDAD de su dueño. Buena venta. Blanco Encalada 2199.

EN $ 600 VENDO DEPOSITO DE licores. 5 de Abril 3476. O-19

¡OJO! COMERCIANTES CAPITALISTAS. Por ausentarse su dueño a Europa se vende el mejor hotel de Santiago, en $ 80,000, consta de 80 piezas, con facilidades de agregarle 40 más. Contrato por 5 años, arriendo baratísimo, utilidades comprobadas y garantidas $ 6,000 mensuales. Se da a prueba. Más datos: Molina 11, Michelassi. O-19

VENDO COCINERIA. MANUEL Montt 2821.

BAR RESTAURANT PLAYA ANCHA vendo por no poderlo atender. Manuel Montt 2886. Tratar: Chacabuco 1 C. 20-O

SE VENDE UNA ACREDITADA panadería, en los alrededores de San Fernando, trabaja ocho quintales de amasijo, informes en Casilla 4538 o Bascuñán Guerrero 53, Santiago. O-22

SE VENDE NEGOCIO DE VERDULERÍA por no poderlo atender su dueño. Valparaíso 1202. O-20

PELUQUERIA VENDO, AVENIDA Matta 779. O-19

PELUQUERIA VENDO. SAN DIEGO 1324.

VENDESE EN CINCO MIL PESOS carnicería. Tratar de 2 a 4, en Bulnes 294. 20-O

¡¡ESPLENDIDO NEGOCIO!! CAPITALISTA con 3,500 pesos necesito urgentemente, para negocio industrial garantido. Devuelvo 8,000, con 500 pesos semanales. Tratar: Santo Domingo 1216. 19-O

SE VENDE NEGOCIO ABARROTE y verdulería, por enfermedad. Moneda esquina Brasil 2087. O-21

DIVERSOS

DE OCASION VENDO COCINA GAS nueva. Rosas 1519.

HOJAS GUILLETE, NAVAJAS Y tijeras, afílanse. Portal Fernández Concha, kiosco 9 1/2 26-O

PIEZA PENSION, ARRIENDO. Moneda 2206. O-21

DISCOS VICTOR Y OTRAS MARCAS, desde $ 4, vendo. San Pablo 2215 (casa particular). 19-O.

SOLDADURA AL OXIGENO TODA clase metales. Especialidad en el aluminio. E. Durret. Avenida Matta 305, frente a Chiloé. Nov. 14

DISCOS USADOS, COMPRA, DELICIAS 1757. 22-O.

CARPINTEROS, ATENCION: HACEMOS toda clase trabajos tupí, huincha, torno, recortes, calados, cepillar, espigar, acanalar, cantear, rebajar, lijar, barrenar. Maquinaria nueva. Precios bajísimos. Lingue 818, casi esquina Copiapó, entre Prat - San Diego. O 20

"LIGA PROTECTORA DE ESTUDIANTES Pobres".—De orden del señor presidente cito a sesión general para el Viernes 19 del presente, a las 6 P. M., en la Universidad de Chile. Elección de Directorio. Segunda citación.—El secretario. 19-O

SOLDADURA AL OXIGENO. MATTA 908, esquina Chiloé. Maximiliano Loobs. 18-O

PELUQUEROS: NAVAJAS ARBOLITO, llegaron. Merced 427. O 19

FIRST CLASS ENGLISH STENOGRAPHER, offers his services. Prepa-

AL PUBLICO. — LA SOCIEDAD "Compañía de Instalaciones Eléctricas" ejecuta toda clase de trabajos de luz y fuerza motriz. Da grandes facilidades de pago. Agustinas 1320. Teléfono Inglés 3862, casilla 773.

¡SILUETAS! GRAN SURTIDO SOLO a 40 centavos c/u., chiches para bautizos, desde $ 6 docena, cajas papel fantasía, desde $ 1.50, papel crepé, a $ 1 rollo y lindos cuentos Calleja, desde 5 centavos. Santo Domingo 959.

ALAMBRE COBRE DESNUDO 10 mm.; alambre bobinas, 1.6 mm., realiza. Agustinas 1109. 19-O

AMPOLLETAS ELECTRICAS 110 voltios, realizo a $ 1.00. Agustinas 1109. 19-O

LINTERNAS CON ACUMULADORES, varios tamaños, vende. Agustinas 1109.

CHAPAS DE SEGURIDAD, CONTRA robo, únicas en su género, resisten las llaves ganzúas. Véalas: Agustinas 1109. 19-O

REDUCTORES DE CORRIENTE Wigostat, para reducir voltajes de la rey de alumbrado a tensiones bajas; muy convenientes para médicos, masajistas, etc. Agustinas 1109. 19-O

MEDIDORES LUZ ELECTRICO, alterna y continua, vendo una partida. Agustinas 1109.

DETONADORES DE MINAS ofrezco barata. Agustinas 1109.

BOBINAS RUHMKORFF, VARIOS tamaños, vende. Agustinas 1109.

TELEFONOS ALTA VOZ, VENDO dos. Agustinas 1109. 19-O

NIVEL PARA ARQUITECTOS Y gafómetro para minas, vende. Agustinas 1109. 19-O

MOTORCITOS JUGUETES, VENDO a $ 5.00. Agustinas 1109. 19-O

SOLDADURA AL OXIGENO TODA clase metales. Especialidad en el aluminio. E. Durret. Avenida Matta 905, frente a Chiloé. 18-N

CASA OBRERA. CASIMIRES POR metros; córtase trajes; terno medida, 110; pantalón, 25. Local propio. Atiéndese Domingos. Vicuña Mackenna 1080. 20-N

$ 2.50 CIENTO TARJETAS VISITA, extra, impresiones en general, precios bajos. "Imprenta Alemana". San Diego 810.

COMPRO DENTADURAS, DIENTES usados. San Pablo 2571. 20-O

ASFALTO PUESTO CALLE, INTERIORES, adobes, ventanas, véndese. Echaurren 241.

DISCOS DE VICTROLA USADOS compro. Huemul N.o 1219.

HOTELES Y PENSIONES

PASAJEROS, ENCONTRARAN SIEMPRE piezas amobladas por días y meses, comida a la carta. San Diego 922 (altos). O 20

HOTEL BOHEME, SAN ANTONIO 52, ofrece piezas para viajeros y pasajeros: almuerzo o comida 4 platos abundantes, té o café, media botella de vino, $ 2 cubierto. Pensión mensual, $ 100. 18-O

PASAJEROS DE PROVINCIAS SE reciben en casa de familia. Santa Rosa 60. O-21

ARRIENDASE PIEZAS CON pensión a matrimonio o jóvenes. Santa Rosa 60.

OFREZCO PIEZAS CONFORTABLES a la calle, con y sin muebles y buena pensión a caballeros. Huérfanos 2281. 19-O.

ATENCION: DESDE $ 3 DIARIOS, piezas amobladas, con dos camas, $ 5. Gran Hotel Buenos Aires, de Luis Cardone. Delicias 2921, frente Portal Edwards. 19-Noviembre

HOTEL "RIVOLI", DELICIAS 2595. Piezas amobladas muy confortables. Precios módicos. Nov. 14

PIEZAS CON PENSION ARRIENDANSE. San Francisco 367. O-19

SAN DIEGO 79, UN PASO DEL centro. Arriendo piezas con pensión. 19-O.

CASA RESIDENCIA, AHUMADA 149. Ofrece departamentos con baño para matrimonios, y piezas para caballeros. Precios módicos. 18-O.

EN CASA HONORABLE ARRIENDASE espléndida pieza con pensión. Libertad 543. 20-O

BUENA PENSION DE MESA, BONITAS piezas amobladas. Moneda 741. 18-O

FAMILIA HONORABLE OFRECE piezas, pensión. Delicias 275. O 18

BUENA PENSION INSTALADA vendo por viaje, muy central. Tratar: Rosas 1035. O 18

MAGNIFICA PENSION, PIEZAS con sin muebles. San Diego 103. 18-O.

RECIBO ENFERMAS PENSIONISTAS, curaciones, inyecciones; precios módicos. Ricardo Santa Cruz 761. O-19

CASA SIN PENSIONISTAS, arriendo departamento balcones calle, matrimonio distinguido. Catedral 2693. O-19

PIEZAS BALCON CALLE Y ADENTRO arriendo con pensión. San Francisco 158. O 19

CASA RESIDENCIAL. ESTADO 75. Lujosos departamentos, pieza baño anexo; matrimonios, caballeros; excelente comida. O 19

ARRIENDASE EN CASA HONORABLE, piezas con buena pensión, departamentos especiales para familias. Buen servicio de baño. Carmen 79. O-19

ARRIENDASE DE UNA A TRES piezas balcón calle, con o sin muebles, pensión. Lira 159. 19-O.

PIEZAS PENSION, PRECIOS MÓDICOS. San Diego 262. 20-O

FAMILIA ARRIENDA PIEZAS CON pensión. San Ignacio 247. O 21

CON PENSION ARRIENDO PIEZA calle. Santo Domingo 2406. O-18

FAMILIA RESPETO OFRECE PIEZAS balcones con pensión. Catedral 2429. O-21

OCASION: PENSION MUY BUENAS ventas, véndese por imposibilidad atender su dueño. Casilla 3225. —Laval. O-18

SE ARRIENDAN DOS DEPARTAMENTOS con balcones a la calle, con pensión. Santo Domingo 508. 20-O

CASA RESPETABLE RECIBESE pensionistas con sin muebles y pasajeros. Dávila 710. 21-O

SEÑORA SOLA SIN PENSIONISTAS, arrienda magnífica pieza, pensión, baño, señora sola o caballero honorable. Huérfanos 2796. O-20

MATRIMONIO SOLO O CABALLEROS, ofrécese pieza o departamento, con, sin pensión. San Ignacio 169. 18-O

LINDAS PIEZAS A LA CALLE, con o sin pensión, muebles, arriéndanse. Amunátegui 75. O-20

FAMILIA, ARRIENDA PIEZA pensión a uno o dos jóvenes. Almirante Barroso 742. O-19

MAPOCHO 1090. ELEGANTES HIGIÉNICAS piezas amobladas, balcones calle, espléndida vista, muy ventiladas, asoleadas, tranvías a la puerta, frente estación Mapocho, se ofrecen a caballeros, matrimonios. Precios reducidos. O-21

ARRIENDO SALA CON BALCONES a la calle, reglamente amoblada con pensión. Teléfono 3086. Baño caliente todo confort y central. Huérfanos 1313. O-20

NECESITO PENSION EN CASA de familia, sector Brasil-García Reyes. D. Z., Correo 2.

DEPARTAMENTO Y PIEZAS, buena pensión. Lira 176. 19-O

SE ARRIENDA PIEZA CON PENSIÓN. Moneda 2206. 25-O

OFRECE PIEZAS CALLE, pensión familias, matrimonios. Brasil 62, residencia honorable. 22-O

PERSONA SERIA, DEBIENDO RADICARSE Santiago principios Noviembre desea pieza-pensión familia inglesa americana, de preferencia para practicar idioma. Si es necesario daría en cambio nociones francés castellano. Dirigirse: ERA, casilla 3593, Valparaíso. 20-O

PIEZA CON PENSION, BALCON calle, a persona de respeto. Sta. Rosa 449, altos. 19-O

PIEZAS CON O SIN MUEBLES, higiénica, prefiérese extranjero. Santo Domingo 1219.

ARRIENDO PIEZA CALLE CON pensión. Nataniel 159. 19-O

FAMILIA OFRECE BUEN DEPARTAMENTO, con pensión. Recoleta 287.

ARRIENDASE PIEZA, CON PENSIÓN, para matrimonio o joven. Marcoleta 414.

ARRIENDO ESPLENDIDO DEPARTAMENTO calle, con pensión. Baño. Teatinos 537.

CON PENSION ARRIENDO PIEZA. Libertad 10. O-18

ARRIENDASE UNA O DOS PIEZAS con pensión, casa de matrimonio. Cochrane 429.

FAMILIA DA PENSION, PREFIERO matrimonio. Prat 306. O-20

ARRIENDO PIEZA SEÑORA SOLA, casa sin pensionistas. Bulnes 96. O 19

INSTRUCCION

$ 3 MENSUALES ENSEÑANZA rápida escritura máquina. Ricardo Santa Cruz 757. 18-O.

$ 10 PROFESORA CONSERVATORIO, enseña piano. Maestranza 849. O-18

SEÑORITAS: EMPEZARON CLASES nuevos cursos contabilidad, taquigrafía. Instituto Comercial. Agustinas 1060.

PREPARACION EXAMENES UNIVERSITARIOS; Escuela Militar, Naval, Ingenieros. Instituto Comercial. Agustinas 1060.

¡OJO! PROFESIONES DECENTES, rápidas, lucrativas. Pídanse prospectos. "Escuela Nacional de Masajistas". Estado 363.

HUMANIDADES, 1.o A 6.o AÑOS preparamos exámenes. Numerosos certificados aprobación universitaria. Instituto Mercantil, Estado 239.

SEÑORITAS: CURSOS RAPIDOS de Contabilidad Comercial, agrícola o bancaria, Aritmética Comercial, gramática castellana, redacción mercantil, taquigrafía, escritura máquina, caligrafía, francés, inglés, legislación por $ 37.50 mensuales, otros cursos por $ 30.20, y $ 11 mensuales. Diplomas legalizados. Instituto Mercantil, Estado 239. Profesores Estado. Clases: 2 a 6.

JUDICIALES

NOTIFICACION: EN ESCRITO DE doña Hortensia Rodríguez de Saavedra pidiendo se notifique a don Adolfo Gajardo para que dentro del 5.o día designe domicilio urbano donde hacerle las notificaciones, con fecha 3 del presente proveyóse, hágase la notificación por tres avisos en "El Mercurio" y "La Nación", y uno en el "Diario Oficial". Humberto Trucco.—M. J. Lira.

NOTIFICACION. — A PETICION de don José Santis G., el Tercer Juzgado Civil de Santiago ha ordenado notificar a los herederos de don Gregorio Burgos, y a los representantes legales de los que sean incapaces. El Juzgado ha acogido esta petición ordenando hacerse esta publicación en extracto. Los que se notifican por el presente aviso y para los efectos del artículo 1377 del Código Civil, son los siguientes: doña Elena Rodríguez de Burgos, doña Rosa Elena, doña Adriana, doña Isabel, don Alfredo y don Alfonso Burgos. Quedan igualmente notificados los representantes legales de las personas aquí nombradas y que tengan tales representantes. El título ejecutivo que aquí se notifica es la escritura pública de mutuo por diez mil pesos al interés del doce por ciento anual, de fecha 16 de Diciembre de 1921, ante el Notario don Salvador Hess R., suplente del propietario don Desiderio Lizana, suscrito por don Gregorio Burgos a favor de don José Nervi, como también la cesión hecha por el señor Nervi a favor de don Ernesto Ravera y por éste a favor de don José Santis G., ambas ante Melo Egaña, de fecha 6 de Febrero y 6 de Julio de 1922, respectivamente. El señor Juez ordenó publicar seis avisos en "El Mercurio" y "La Nación" y uno en "El Diario Oficial". — Santiago, 15 de Octubre de 1923. — E. Guzmán E., secretario. O—18

REMATE. — EL 8 DE NOVIEMBRE próximo, a las 3.30 P. M., se rematarán ante el árbitro don Manuel Merino Esquivel, Bandera 166, doce sitios ubicados en Avenida Ecuador de esta ciudad, cada uno con 15 metros de frente a dicha Avenida y 50 metros de fondo. Mínimum: $ 4 el metro cuadrado. Pago mitad al contado y mitad a seis meses plazo. Más datos y antecedentes en el estudio del árbitro, Bandera 166. O 26

REMATE VOLUNTARIO. — POR resolución de los herederos de don Prudencio Castañeda y de doña Adelaida Castañeda, se rematarán ante el árbitro don Narciso Sepúlveda, Morandé 432, el 19 del presente, a las 2.30, las propiedades ubicadas en Maipo, La Paloma, frente al Peligro, por el mínimum de $ 25,000. El Peligro, al llegar a La Paloma, por el mínimum de $ 4,000. La Paloma, al llegar al Peligro, por el mínimum de $ 7,000 al contado. Bases y antecedentes en el estudio del comisario. O 18

QUIEBRA. — POR AUTO DE FECHA 11 de Octubre de 1923, del Juez del Primer Juzgado Civil, don Humberto Trucco, se ha declarado en quiebra a don Enrique Bosne. Se ha fijado para que tenga lugar la primera junta el 22 de Noviembre próximo, a las diez y media A. M. Se nombró síndico provisional a don Manuel María González. — Lira, Secretario. N 3

CITACION. — SE CITA A COMUNEROS en las aguas Canal Población Cañas, Ñuñoa, a comparendo para el 31 de los corrientes a las 3 P. M., por orden 3.er Juzgado, en conformidad art. 824 del C. de P. C. — E. Guzmán secretario.

LIBROS Y ESTAMPILLAS

COMPRO LIBROS, REVISTAS, ESTAMPILLAS. San Diego 143. 19-O

BIBLIOTECA "STAR". PUBLICACIONES quincenales de obras de autores famosos. Remita $ 1.20 en estampillas y le enviaremos un ejemplar. Enrique Vergara e Hijos. Casilla 4061, Valparaíso. 22-O

MUSICA

CASA BERGES REALIZA MUSICA a precios más bajos en plaza. N 16

CASA BERGES, CALLE ARTURO Prat N.º 4. Cuerdas, repuestos. N 16

CASA BERGES VENDE DISCOS, victrolas, pianos, cuerdas, instrumentos todas clases. N 16

MATERIALES DE CONSTRUCCION

PROVIDENCIA 1174, FABRICA DE puertas y ventanas, hace toda clase de trabajos de construcciones y reparaciones de edificios e instalaciones comerciales.—R. 2.o Rojas. 29-Octubre

ESCALERA CARACOL DE FIERRO o madera, compro. Bandera esquina Rosas. Casa Emilio Delporte. O-18

CEMENTO ANCLA 33 PESOS BARRIL. Lira 715. O—21

$ 7.60 PLANCHA FIERRO ACANALADO negro, para techo. Bandera 827. Barraca Fierro. N-10

LADRILLO MURALLA Y FISCAL primera calidad, vendo. Entrega inmediata. Hago contratos garantidos, por grandes partidas. Avenida Matta 358. O—22

VERDE Y TODOS COLORES PARA baldoseros, vende. Lira 715. Noviembre 14

SE VENDE TEJAS USADAS, Puertas y otros materiales. Tratar: San Diego 1409. O-18

REJA DE FIERRO DE 32.50 m., por 1.10 m. en 18 paños, se vende de ocasión. Verla y tratar, de 2 a 7 P. M., en Vicuña Mackenna 80.

OCHENTA PESOS MIL, VENDO tejas usadas en Ejército 91. O-18

SE VENDE TEJAS DE OCASION. Riquelme 535. O 19

DE OCASION VENDO DOS PLANCHAS de mármol para carnicería. San Martín 1001. 19-O

PLANCHAS FIERRO LISO, NEGRO y galvanizado, surtido completo, precios bajos. Bandera 827. Nov. 8

FIERRO ACANALADO GALVANIZADO para techo, precios muy bajos. Bandera 827. Nov. 8

FIERRO EN BARRAS, PRECIOS sin competencia. Bandera 827. S. Sack. Nov. 8

CALAMINA PARA MURALLAS TODAS dimensiones, realiza. Bandera 827. Nov. 8

VENDO BARATO PLANCHAS zinc blanco y negro, usado; puertas, cortina fierro. Patricio Lynch 886.

ZINC, MADERAS, PUERTAS, ETC. salvados incendio, vendo. Avenida Seminario, 644. O-19

VENDO 30,000 LADRILLOS FISCALES, barrio Recoleta, y algunos muralla. Ofertas, casilla 1340. O-19

SE VENDE CUATRO HOJAS Puertas con cristales apropiadas para mamparas. Lira 1292. O-19

SE VENDE ADOBE NUEVO, TRATAR: Miraflores N.o 461. O-19

VENTANAS VENDO. ECUADOR 4400. O-20

VENTANAS VENDO. NATANIEL 291. O-20

LADRILLOS MURALLA Y FISCALES, nuevos, puestos a domicilio, vendo Av. España 338. O-19

MEDICINA

MASAJE MEDICO - ELECTRICO Francisco Lenti, estudios en Italia. Especialidad enfermedades articulares, parálisis, reumatismo, neuralgias, úlceras, tumores cancerosos y del vientre. Consultas: de 2 a 5. Arauco 827. 10-Nov.

OXIGENOL ES LA MEJOR AGUA oxigenada y la más barata. Pídala en las principales droguerías y far... O—26

Pectoral Borusoff 18
calma los accesos de tos convulsiva.

GONORREAS NUEVAS, ANTIGUAS, impotencia, sífilis, afecciones prostáticas, en ambos sexos. Leucorreos, curación radical garantizada en pocos días. Sistema nuevo propio, estudios especiales en Clínicas extranjeras. Atiendo enfermos provincias por correspondencia. Toda consulta gratis. Facilidades de pago. Diariamente, de 9 A. M. a 7 P. M., nocturna 8 a 10. Festivos, de 9 a 12. San Antonio 41. Casilla 2756. Clínica y Laboratorio Médico Dr. J. Lefevre. 25-O

EXAMEN DE LA VISTA GRATIS en el Almacén Optico, Ahumada 264, atendido por el especialista titulado Rotter. Gran surtido de toda clase de anteojos y lentes a precios bajísimos. E-18-1924

ENFERMOS: ESTOMAGO (ACIDEZ dispepsia) Riñones, hígado, intestinos, vejigas, etc., sanarán radicalmente pocos días con Té Araucano (sabia combinación científica de yerbas medicinales). Paquete: $ 3.00. Únicamente: San Ignacio 247. Pedidos de provincias: Casilla 5052. Noviembre 14

CLINICA DENTAL. SAN DIEGO 1816. Especialmente personas ocupadas. Facilidades pago. 25-O

HAGO TRATAMIENTOS OXIPATICOS con éxito seguro para mayoría de la enfermedades. Juan Vicuña 1452. O-19

ENFERMOS GONORREA: GONORROLINA, único remedio que cura radicalmente esta enfermedad en pocos días. San Pablo 2839. Farmacia Cruz Blanca. O 18

MUEBLES

MUEBLES FINOS: COMEDORES, dormitorios, salones dorados, vende: Fábrica: Nataniel 464. Marzo 23 1924

MUEBLES, LIQUIDACION MENSUAL. Dormitorios, 550, escritorios dobles cortinas 400; juegos escritorios, 500; salones, salitas, etc., con facilidades de pago. Especialidad estilo colonial. Fábrica Nacional de muebles, Serrano 398, esquina Cóndor. Teléfono 95, Matadero. 30-?

2 CATRES CON SOMMIERS, 2 veladores, 2 mesas, véndese. Moneda 2445. O-18

VENDO BARATISIMO AMOBLADO, cuadros, marcos espejos. San Diego 322. O-18

OCASION VENDO RICO PIANO. Nataniel, 207. O-18

VENDO CATRE BRONCE CUADRADO, dos sommiers, 250. Brasil 62. 18-O.

POR AUSENTARME, VENDO MENAJE casa. Cuevas 817. 19-O

PIANO, VISTROLA Y OTROS muebles, vendo. Avenida Correa 1402. Negrete. 19-O

VENDO PIANO Y DOS BILLARES; precio excepcional. Delicias 3459. 19-O

MEDIO AMOBLADO SALON VENDO. Gálvez 585. 18-O

VICTROLA, CON DISCOS, VENDO ocasión 350 pesos. San Francisco 183. 18-O

ESCRITORIO PARADO PARA NEGOCIO, vendo 30 pesos. San Francisco 183. 18-O

VICTROLA MUEBLE Y DISCOS, vendo .Santo Domingo 1014. 18-O

AMOBLADO COMEDOR, SALA, cuadros, vendo ocasión. Santo Domingo 1014. 19-O

VENDO GUARDA-ROPA DE OCASION. Huérfanos 2880.

VIAJE URGENTE, VENDESE dormitorio completo 500, catre bronce 200, otro, bronce esmaltado 100, juego lavatorio 70, alfombra 50, otra 20, mesa escritorio 40; varios otros. San Ignacio 169. O-19

RICO PIANO, REGALADO VENDO. Maestranza 187.

OLIVARES 1274, VENDO UN PIANO. O-19

ROPERO NOGAL CON ESPEJO, vendo 180 pesos. Instalación completa, 4 luces, 110 pesos; maleta-baúl forrada fierro, 40 pesos. San Francisco 183. O-19

VENDO AMOBLADO COMEDOR baratísimo. Maestranza 531.

VENDO OCASION PIANO ESTUDIO, amoblado salón, alfombras, espejos grandes, cortinajes, amoblado escritorio, estantes libro, sillón giratorio escritorios, mesa corredera, roperos, peinadores, cómodas, veladores, catres, colchones, aparadores, trinches, sillas comedor, máquina escribir, baño enlozado, lámparas eléctricas, paragüeros, cochecito chiffonieres, cocina gas, cocina económica y muchos otros muebles. San Diego 106.

PIANOS ALEMANES, RIQUISIMOS, estaban arrendados, véndese por fallecimiento dueño, catres bronce importados. Molina 676.

VICTROLA VENDE, PAGO MENSUAL. Avise domicilio. O. B. Casilla 3862. O-18

COMPRO PIANOS PAGANDOLOS inmediatamente, aún deteriorados. Delicias 2625. O-18

OCASION VENDO MUEBLES SALON, alfombra, arriendo departamento señora sola San Francisco 1293.

AMOBLADO SALON MOUQUET, bordado, ropero, peinador, escritorio, sillas vendo baratísimos. Cóndor 719. O-19

PIANO ALEMAN CLAVIJERO Bronce, tres pedales vendo de ocasión. — Arturo Prat 748.

OCASION: VENDO PEINADOR, aparador, mesa correderas y otros. Cueto 767. O 18

MAQUINARIAS

A DELICIAS 2215, DIRIJASE cuando necesite vender, comprar máquinas ocasión. 10-Nov.

MAQUINAS: TALLER COMPOSTURAS máquinas de coser. Hago reparaciones a precios reducidos, garantizando la buena y pronta ejecución en los trabajos. Tengo máquinas nuevas y usadas, accesorios y agujas para toda clase de máquinas de coser. Avenida Brasil 17. 25-O

MAQUINAS ESCRIBIR. HUERFANOS 1057. O-28

CAJAS REGISTRADORAS, OCASION. Huérfanos 1057. O-28

CAJAS REGISTRADORAS, COMPOSTURAS, especialistas. Huérfanos 1057. O-28

MAQUINA UNDERWOOD ULTIMO modelo, ocasión, $ 600. Huérfanos 1057. O-28

CAJA REGISTRADORA, OCASION. Huérfanos 1057. O-28

ADLER, MAQUINA ESCRIBIR OCASION. Huérfanos 1057. O-28

CALCULADORAS. HUERFANOS 1057. O-28

MAQUINA DE ESCRIBIR ADLER, último modelo, casi nueva, $ 500. O-28

MAQUINA CORONA, OCASION. Huérfanos 1057. O-28

MUEBLES PARA OFICINA, HUERFANOS 1057. O-28

ESCRITORIOS CORTINA ROBLE macizo Huérfanos 1057. O-28

WOODSTOCK, MAQUINA ESCRIBIR ocasión, Huérfanos 1057. O-28

COMPOSTURAS MAQUINAS ESCRIBIR, calcular, etc. Huérfanos 1057. O-28

MAQUINA SMITH CASI NUEVA, ocasión. Huérfanos 1057. O-28

CINTAS MAQUINA ESCRIBIR. Huérfanos 1057. O-28

CAJAS DE FONDOS. HUERFANOS 1057. O-28

CHANCADORAS, MOLINOS, MESAS concentradoras, etc., ofrecen Woodbridge & Son. Edificio Ariztía, 4.o piso, oficina 18, casilla 3960. O—19

PLANTA DE PERFORACION compuesta de: motor a petróleo de 80 H. P., compresora de aire, 12 perforadoras y afiladora de barrenos. Ofreecmos de gran ocasión. Woodbridge & Son. Edificio Ariztía, 4.o piso, oficina 18, casilla 3960. O—19

LA MEJOR CORREA DE LONA impregnada encontrará usted en Edificio Ariztía, 4.o piso, oficina 18. O—19

MOTORES A GAS POBRE, DE 20 A O—19

MAQUINA PARA HACER TAPONES de corcho, para botellas, vendo esta industria, única en el país. Agustinas 1778. 18-O

MAQUINA LAVAR, IMPORTADA, y otra coser, vendo ocasión. Romero 2856. O-18

MAQUINA DE ESCRIBIR UNDERWOOD, carro largo, en buen estado $ 800. Verla: Restaurant La Bahía. 18-O

MAQUINA DE HACER MODELOS para calzado compramos. Casilla 872. 19-O

MAQUINA ESCRIBIR PORTATIL "Corona", casi nueva, regalo $ 290. Delicias 1621, 8-9. 18-O.

IMPRENTA, PRENSA SATINAR para encuadernación, necesita. Cas. 4541. 18-O.

MOTOR 7 1|2 CABALLOS, VENDO. Cochrane 645. 18-O

COMPRO MAQUINA TEJER HILO, lana. Puente 702, Botica. 18-O

MAQUINA BORDADORA "CORNELY", y máquina plisados, vendo de ocasión. San Francisco 183. 18-O

IMPRENTAS: PRENSA MEDIO Mercurio, prensas pedal, guillotinas, tipos, cajas, vendo. San Pablo 1157. 19-O

GRAN TURBINA ALEMANA, VENDO ocasión. Agustinas 1109. 19-O

RUEDAS PELTON, LISTAS PARA entrega, ofrece. Agustinas 1109. 19-O

VENDO SEGADORA PARA PASTO Mackornik; verla trabajar: Pedro Valdivia 3000. 19-O

$ 350 APARADORA SINGER VENDO. Franklin 1056.

REALIZO MAQUINAS COSER, DOBLAR lata, escribir, punzón, repuestos, herramientas. San Diego 1216.

MAQUINA DE ESCRIBIR ROYAL, en perfecto estado, véndese. Ejército 702. O 27

OCUPACIONES (Necesitan)

MAESTRO COCINERO EXTRANJERO con buenas recomendaciones. Busca ocupación. Chacabuco 16. O-19

MAESTRO COCINERO EXTRANJERO, con buenas recomendaciones, busca ocupación. Chacabuco 15. O 18

SEÑORA FORMAL POSEE CINCO idiomas, desea ocuparse de administradora, ama de llaves o intérprete de negocios. Dirigirse a E. L., Casilla 81. O 18

DIRECTOR OBRAS ALBAÑILERIA, concreto armado, carpintería, excelentes certificados ofrécese. Al-Val, casilla 1717. 18-O

SEÑORA OFRECESE PARA COSTURA y cuidado casa, recomendada. San Pablo 1259. 18-O

JARDINERO PRACTICO, TECNICO combinaciones flores, colmenas, hortalizas, árboles. Ofrécese: Hortian "La Nación". O-18

SEÑORA CON BUENAS REFERENCIAS se ofrece para cuidar casa aquí o fuera de Santiago. Dirigirse: Casilla 81-D. S. R. A.

CHAUFFEUR ESPAÑOL, VARIAS marcas, se ofrece. Tratar: Sama 1260.

SEÑORITA EMPLEADA EN OFICINA desea ocuparse. Calle Santa Ana N.o 9. 19-O

[illegible] EN EL comercio con algo capital desea hacerse cargo negocio abarrotes. A. B. Correo Central.

OFRECESE JOVEN CHOFER TODA marca, con buenas recomendaciones. Santa Rosa 511, Carlos Saplan.

OCUPACIONES (Ofrecen)

MAESTRO COCINERO EXTRANJERO, con buenas recomendaciones, busca ocupación. Chacabuco 16. O-19

SOLDADORES DE TARROS, COMPETENTES y a trato, necesita la Fábrica de Conservas de Santa Inés, (Nos). Moneda 778. 19-O.

CARPINTEROS COMPETENTES DE banco, se necesitan. Chacabuco 830. 18-O

EMPLEADO DE TIENDA QUE SEA competente necesita la "Casa Araneda". 21 de Mayo N.o 682. 19-O

PERSONA SERIA, CON BUENAS recomendaciones, se necesita para la administración del Club de Lawn-Tennis Ñuñoa. Dirigirse: Yrarrázaval 2375, de 6 a 8 P. M. O—18

NECESITO VENDEDOR ACTIVO para acreditada bodega vinos. Buenas condiciones, comisión. Eyzaguirre 1462. 18-O

CORTADOR NECESITO. FABRICA Calzado. Irarrázaval 707. 18-O

FABRICA DE CALZADO SAN ALFONZO 466 necesita buenos armadores. O-18

NECESITO JOVEN ESPAÑOL EN tienda ropa hecha. Correo 2, casilla 4585. O-18

"LA CHILENA" NECESITA MAESTRO para dulce chileno, y ayudanta. Delicias 2489. O-18

ESTUCADOR, HOJALATERO, NECESITO. Cochrane 1018. O-18

MAESTRO HERRERO, NECESITO. Román Díaz 115, Providencia. O-18

EMPLEADA JOVEN EN CASA EXTRANJERA necesito. Rosas 2222. O 19

DEPARTAMENTO Y PIEZAS, BUENA comida. Lira 176. O 18

PELUQUERO COMPETENTE NECESITO. San Diego 269. 18-O

SE NECESITAN: ARMADORES A mano, cortadores y un recortador de cercos y tapas a máquina good-year. Independencia, 335. O-19

CORTADOR COMPETENTE, NECESITO. Carnicería Maestranza 675. 18-O.

NECESITO PELUQUERO CON HERRAMIENTAS, 10 de Julio 492.

GASFITER COMPETENTE, NECESITO. Teatinos 254. 18-O.

SE NECESITAN BUENOS OPERARIOS hojalateros: inútil presentarse sin ser competente. Irarrázaval 132. 26-O.

PINTOR LETRAS, POLOLO, NECESITASE. V. Mackenna 1080. 18-O.

CHAUFFEUR CON BUENAS RECOMENDACIONES se necesita para una casa de respeto(prefiero extranjero y con más de treinta años. Galería Alessandri N.o 16. 18-O

CORTADOR PARA ROPA HECHA necesito, Huérfanos 736, oficina 10. 18-O

SACADOR DE PUNTERA SE NECESITA. San Francisco 285. 18-O

CARPINTERO DE BANCON CON HERRAMIENTAS, necesito. Huérfanos 2448. O 18

AYUDANTE CORTADOR CALZADO necesito. Castro 680. O-18

NECESITO BUENOS CARPINTEROS de banco. Rosas 2431. 18-O

OPERARIOS PLANTILLEROS Y aparadoras, necesita Fábrica recién establecida; trabajo elegante; pagaré bien. Cumming 356. 18-O

BUENOS PLANTILLEROS NECESITO. Bascuñán 383. O 19

NECESITO EMPLEADO PARA BAR, prefiero español. Bar Mi Fama, Delicias 2771. O 18

HERRADOR NECESITO. ECUADOR 4101. O 18

COSEDOR NEUMATICOS NECESITO, buena oportunidad persona quiera ganar dinero. Morandé 656. 18-O

CORTADOR CUERO NECESITO. Rogelio Ugarte 1391. 18-O

NECESITO TORNERO Y UN HORNERO para fundición. Bulnes 216. O 18

PINTOR DE CARTELONES, NECESITASE. Gálvez 435.

NECESITASE TRABAJADOR. GALVEZ 435.

REPARTIDOR DE VINOS CON clientela y garantías, necesito. Pago buena comisión y casa. Viña Pra, carros a "Lo Ovalle", paradero N o 12. 23-O

MAESTRO TONELERO QUE ENTIENDA de herrería, necesito. Viña Pra. Carros "Lo Ovalle", paradero N.o 12. 23-O

EMPEDRADOR NECESITO. COPIAPO 325, cerca Maestranza.

MUINONERO MECANICO NECESITO. Barraca Maestranza, Maestranza 783. 19-O

OPERARIO SASTRE QUE HAYA trabajado de primera y embolsilladoras necesito para vestones. Juárez 703.

[illegible] Dieciocho N.o 742. 19-O

SE NECESITAN CARPINTEROS. Erasmo Escala 1835. O-19

HORTELANO NECESITO PARA hacerse cargo de una quinta en Ñuñoa, con recomendación. Gálvez 197. O-20

HERRADURERO NECESITO. Av. Irarrázaval Núm. 321. O-20

TORNERO PARA MADERA NECESITO. Tratar: Gálvez 1119. O-19

CARPINTERO NECESITO. CATEDRAL 1139. O-19

PELUQUERO NECESITO, ASEGURO 50 pesos semanales, bastante trabajo. Providencia 1294. O-19

NECESITO EMPLEADO PARA CARRETELA de carnicería, que sepa el trabajo del puesto, Mapocho N.o 2099. O-20

SE NECESITAN BUENOS BRONCEROS y limadores en bronce. Fundición Barbaglia. Santa Rosa 329. O-19

MAESTRO SEPA COLOCAR ALFOMBRAS escala. Merced 813.

NECESITO BUENOS CARPINTEROS, con herramientas, sueldo: $ 12 diarios. Merced 813.

NECESITASE CARPINTEROS Prácticos colocación centros, Miraflores 455.

ZAPATEROS OBRA DE HOMBRE necesito, pago buenos precios. Brasil 419. 19-O

MAESTRO ROMANERO NECESITO. pago buen sueldo. S. Francisco 281. 19-O

VENDEDOR O VENDEDORA QUE sepa vender para agente de un artículo de consumo obligado y fácil venta se necesita. Se exige fianza $ 150. D. L., casilla 1216, Valparaíso. 20-O

NECESITO CARBONEROS, BUENOS informes. Avenida España 94. 19-O

MAESTRO EN DULCE CHILENO, necesito. Independencia 436.

PLANTILLEROS, LUISQUINCEROS, completo, necesítase. Cumming 356, páguese bien. Trabajo elegante.

ALBAÑIL COMPETENTE NECESITO. Gorbea 2446, presentarse a las 12 1|2 P. M. 19-O

SE NECESITAN DOS PINTORES, calle Antonio Varas 645. Providencia Estanques de Agua Potable.

EMPLEADO Y CABALLERIZO precise, cama adentro. Bellavista 0112. Panadería.

NECESITAMOS MAESTRO HORNERO con masa. Bascuñán Guerrero 1085. O-20

CORTADOR PARA CALZADO DE señoras necesito. Unión Americana 57.

PELUQUERO, CON HERRAMIENTAS, necesita: 10 de Julio 492.

PLANTILLEROS BUENOS, LUISQUINCEROS, necesito: Fábrica Calzado. Huemul 1497.

NECESITASE EMPLEADO JOVEN, que conozca ramo carnicería. San Pablo, esquina Bandera.

NECESITO BUENOS BARNIZADORES a día o a trato, y a cera con brillo. San Diego 1392.—Juan Soto Gómez.

TECNICO ELECTRICISTA, TITULADO o ingeniero electricista, necesítase: Instituto Mercantil. Estado 279.

SE NECESITAN ARMADORES PARA calzado inglés. A. Prat 1050. 19-O

OPERARIOS DE PLANTILLA Luis XV, necesito. San Pablo 1085. 19-O

AYUDANTE SASTRE, NECESITO. San Pablo 1754, casa 16.

NECESITO TOCADORES GUITARRA, violín y que canten. Meigss 66. O-21

PELUQUERO PARA HACERLO SOCIO, necesito. San Diego 1817.

NECESITO UN EMPLEADO COMPETENTE para el mostrador, negocio de abarrotes. San Diego 1471. O-19

NECESITO PICADOR DE LEÑA. Eyzaguirre 1124.

2 ALBAÑILES NECESITO, PABELLON Centenario, Quinta Normal.

MODISTO NECESITA CASITA cerca Plaza Brasil, precio módico. Compañía 2789.

TAPICEROS Y MUEBLISTAS NECESITAN. Agustinas 2007. 19-O

COBRADORES, VENDEDORES con muy buenas recomendaciones necesito. Cueto 752. O 20

CERRAJEROS, OPERARIOS PARA cortinas metálicas y cocinas económicas, necesito. Cueto 768. O 18

MOZO NECESITO, ELEUTERIO RAMIREZ 753; tratar después de las 2. O-18

MOZO NECESITO. VERGARA 788. Farmacia. O-18

MUCHACHO DE 15 A 18 AÑOS NECESITO. Pasaje Balmaceda 2. O 18

MUCHACHO O MUCHACHITA atender niño. Gálvez 249, casita 31. O 18

MOZO PARA EL SERVICIO DE CASA particular, que presente buenos informes, encontrará ocupación en Teatinos 396. O.18

MATRIMONIO EXTRANJERO, 4 personas, necesita niña cocinera; cocina gas; 50 pesos. Claras 720. O—18

MOZO PARA LAS MESAS NECESITO. Borja 67. 19-O

SE NECESITA PORTERO MUY recomendado y cocinera o cocinero con muy buenas recomendaciones. Tratar en Providencia 2046, donde se le pagará el viaje. O-18

[illegible] AÑOS PARA mandados. Moniltos 867.

CUIDADOR PARA QUINTA ÑUÑOA, de preferencia japonés, que entienda de jardinería, necesito. Bandera 809. O-19

NIÑO PARA LOS MANDADOS, CON buenas recomendaciones, necesita Sastrería Correa. Agustinas 1043.

UN PRACTICANTE Y UN MOZO necesito, recomendados. Sanatorio Avenida Matta 586. O-19

MOZO ACTIVO, RECOMENDADO, necesito, buen sueldo. Ramírez 387. O-19

MUCHACHO PARA EL SERVICIO, necesítase. Sueldo $ 60. Dieciocho 755.

NIÑO TRABAJADOR, 14 A 16 años, que entienda algo abarrotes, con recomendaciones, necesito. Pinto 1991. O-19

NECESITASE JOVEN SIN PRETENSIONES, para ayudante de oficina, dirigirse, casilla 2936.

NECESITO UN NIÑO PARA MANDADOS y trabajo fácil y una niña para la cocina. Juan Vicuña 1437. 19-O

SE NECESITA UN MOZO JOVEN Y un niño. Teatinos 70. O-19

NECESITO MUCHACHO DE 16 años. Gálvez 178.

NECESITO NIÑO ASEO DE ESTABLO. Almirante Barroso 756.

MUCHACHO DE 16 A 18 AÑOS, preciso. Tratar: Carrión 1543. 19-O

MOZO SIN VICIOS, RECOMENDADO, necesito, puertas adentro. Rosas 1178. 19-O

MUCHACHO PARA SERVIR EN casa de familia, necesito. Delicias 2636. O-18

NECESITO UN NIÑO DE 12 A 15 años para mozo. San Alfonso 303. O-19

MATRIMONIO SIN NIÑOS CON RECOMENDACIONES necesito. Chiloé 1786. O-30

COSTURERAS, MAQUINISTAS, clavadoras para pieles, necesita la Peletería Blanco Encalada 1619. 25-O

PANTALONERAS Y VESTONERAS se necesita para pacotilla. Huérfanos 736, oficina 10. O-20

SE NECESITA UNA COSTURERA buena en vestones. San Pablo 1239, casa 12. O-18

PEINADORA POR MESES, SE NECESITA en Gorbea 2445. O-19

NIÑAS DE APRENDIZAS PARA flores, necesítase. Ahumada 176. O-20

NECESITO BUENAS CORPIÑERAS. Merced 276. O 18

SEÑORITA PARA EL MOSTRADOR de pastelería necesito. Delicias 2884. 18-O

BUENA COMPOSTURERA OBRA grande, se necesita, Moneda y Ahumada. O-18

SEÑORA O SEÑORITA SERIA, buenas referencias comerciales, que disponga pequeño capital para hacerse cargo de negocio serio, adecuado para señora, bajo su responsabilidad, asegurándole ganar buena renta. Dirigirse a casilla 208. 19-O.

200 COSTURERAS CAMISERAS, calzoncilleras, ayudanta taller, necesita, Independencia 960. 20-O

APARADORAS NECESITO. MADRID 1386. 18-O

NECESITO BUENA AYUDANTA vestonera. Borja 185. 18-O

LAVANDERIA FRANCESA, BUENAS camiseras, posticeras necesita. Recoleta 348. O 18

SE NECESITA BUENA COSTURERA. Alameda 1936. O 18

NECESITO COSTURERA PARA SASTRE. Mercedes 425. O 18

NECESITO TOCADORA GUITARRA. Franklin 1186. O 18

NECESITO LAVANDERAS PUERTAS adentro. San Antonio, 435. O-18

VARIAS NIÑAS APRENDIZAS, PULIDORA. Compañía 1699.

NECESITASE NIÑA QUE SEPA COSER en máquina de pie. Riquelme 36. Carrocería.

[illegible] necesito. Rosas 1079. 19-O

MUY BUENAS PREPARADORAS en sombreros, se necesitan. Brasil 516. Mme. Marie-Louise. O-20

SEÑORITA, AGENTE COMISIONISTA necesito. Casilla 7501. O-19

SEÑORITA QUE TENGA BUENA letra y sepa algo escribir a máquina, necesítase para oficina fiscal. Horas de trabajo: 8.30 a 11.30 A. M. — Sueldo: $ 100. — Escribir dando antecedentes a S. V., Correo N.o 6. Casilla 6537. O-19

NECESITO CAMISERA, Y POSTICERA. Lavandería Higiénica. Independencia 317.

LAVANDERA JOVEN, AYUDE Quehaceres, puertas adentro o afuera, necesita familia extranjera. Buen sueldo. Compañía 2876 B.

SEÑORITA, BUENA PRESENCIA, competente. Fábrica Tejidos necesito, con buenos certificados. — San Diego 107.

NECESITO BUENAS COSTURERAS sastres. Bandera 620, altos. 19-O

NECESITO APLANCHADORA QUE sepa manejar plancha eléctrica. Benavente 308.

NIÑAS PARA PEGAR MOSTACILLA necesitan. Libertad 664. 19-O

BUENAS AYUDANTAS PARA MODA necesito y bordadra. Arturo Prat 515. 19-O

NECESITO BUENAS COSTURERAS y ayudantes para taller de modas. Rosas 2069. 19-O

SE NECESITAN BUENAS COSTURERAS de camisas. Bulnes 642. 20-O

NIÑA SEPA ALGO MODAS, NECESITO, para coser en casa. Echaurren 134. 19-O

DULCERAS CHILENAS COMPETENTES, necesito. Delicias 2867. O-19

NECESITASE PERFORADORA, aparadoras maquinistas. Fábrica Calzado. Chacabuco 554. O-19

SE NECESITAN BUENAS COSTURERAS. Molina 34. O-18

SE NECESITAN BUENAS APARADORAS, Fábrica de Calzado, Avenida Matta 1350.

BUENAS COSTURERAS NECESITO, trajes señoras. Alonso Ovalle 1329.

NECESITO EMPLEADA ..PARA cuidar niños y hacer piezas. Castro 380. 20-O

EMPLEADA PARA CUIDAR NIÑOS. Lira 308, esq. Marín. 30-O

NECESITO MUCHACHA PARA LA mano, Dávila N.o 702. O-18

NIÑA PARA ATENDER GUAGUA de cuatro meses, pago buen sueldo. Blanco Encalada 1619. 20-O

NECESITASE NIÑA PARA CUIDADO guagua. Tratar Doce de Febrero 38. $ 40. 18-O.

EMPLEADA PARA EL COMEDOR, se necesita en Compañía 1426. 19-O.

SIRVIENTA DE MANO Y PIEZAS necesítase. Lira 150. O 18

NECESITO NIÑA GRANDE QUEHACERES de casa. Tratar: Gálvez 226, adentro. O—18

NECESITO EMPLEADA PARA Quehaceres casa, buen sueldo, Marina de Gaete 758. O-18

SIRVIENTE CON RECOMENDACIONES, se necesita. Argomedo 369. O-18

NIÑA PARA LA MANO, DE UNOS 15 años, necesita casa extranjera. Carmen 169. O-19

EMPLEADA PARA LA MANO. NECESITO. Recoleta 481. O-19

EMPLEADAS NECESITO UNA PARA la mano y otra par acuidar niños. Catedral 2924. O 19

NIÑA PARA SERVICIO NECESITO. Toesca 2537. O 19

EMPLEADA PARA TODO SERVICIO necesito. Rosas 2024. 18-O

NIÑA CON BUENA LETRA Y NOCIONES de costura, se necesita en Domínica, 404. Presentar informes. O-18

NECESITO SIRVIENTA MANO POCA familia, buen sueldo. Calle San Pablo 1029. 19-O

RESTAURANT LA SUIZA CHILENA, Chacabuco 16. Necesita niña para el comedor. 18-O.

EMPLEADA PARA COMEDOR RECOMENDACIONES indispensable, muy buen sueldo necesito. Los Leones, Av. Villaseca 302, 9 a 2. 19-O

EMPLEADA PARA PIEZAS NECESITASE. Delicias 2131. 19-O

EMPLEADA PARA QUEHACERES de casa necesito. Maipú 11. 18-O

SE NECESITA NIÑA PARA ATENDER cigarrería. Maturana 5. 18-O

NECESITO SIRVIENTA PARA LAS piezas. Delicias 1936. O 18

BAÑADORA CHOCOLATES EXPERTA, necesito. Huérfanos, 1006. O-18

EMPLEADAS PARA COCINA Y mano necesítanse. Gay 2502.

NIÑA JOVEN, PARA LAS MESAS restaurant. Inés Aguilera 1128. O-19

SE NECESITA SEÑORA O NIÑA para quehaceres de casa. San Francisco 838, casita 10.

NIÑA QUE ENTIENDA ALGO DE cocina para servicio de dos personas, necesito. Domínica 404. Sueldo 40 pesos.

SEÑORA SIN PRETENSIONES, poco sueldo, para administrar casa de pensión, necesito. Lira 176.

NECESITO EMPLEADA PARA cuidar niño; inútil presentarse sin recomendación, ir de una adelante. Avenida España 14. O-19

EMPLEADA COMEDOR NECESITO. Vicuña Mackenna 660.

NECESITO NIÑA COMEDOR, COMPETENTE, recomendada. Alameda 975. 19-O

EMPLEADA RECOMENDADA, TODO servicio, necesito; tres señoras, cincuenta pesos. Santa Victoria 365.

NIÑA AYUDE QUEHACERES DE casa necesito. Molina 601, almacén.

URGENTE NECESITO MUJERES campo, cocineras, comedor, piezas. República 40.

NECESITO DOS NIÑAS AYUDAR atender negocio. Padura 752. O-19

NECESITO NIÑA TOQUE GUITARRA. Padura 752. O-19

EMPLEADA JOVEN PARA EL servicio, necesito. Santo Domingo 1225. 19-O

EMPLEADA CABALLERO SOLO recomendada, necesito, de 9 a 2 P. M. Sazié 2127. O-18

SE NECESITA MUCHACHA 13 A 14 años. Santa Rosa 1153, casa 15. O-19

NECESITASE NIÑA PARA ATENDER cigarrería. Matucana 5.

ENCONTRARAN OCUPACION INMEDIATA, cocineras, niñeras, mano, muchachas, niños. República 40.

EMPLEADA PARA LA COCINA, servicio dos personas, sueldo: $ 60-70. Inútil presentarse sin buenos informes. Estado 21. 19-O

EMPLEADA TODO SERVICIO PARA matrimonio extranjero sólo, necesitan. Agustinas 2007. 19-O

EMPLEADA, NIÑA DE MANO, CON recomendaciones, cama adentro, necesito. San Martín 64.

NECESITASE COCINERA Y NIÑA para las mesas, de puertas afuera o adentro. San Pablo 2384. O 18

NECESITO COCINERA. SAN ISIDRO 390. O-19

SE PRECISA COCINERA RESTAURANT. Fránklin 1164. O-20

NECESITO COCINERA Y NIÑA de mano; buen sueldo. Prado 1598, entrando por Irarrázaval. 19-O

NECESITO COCINERA, TEATINOS 348. 19-O

NECESITO COCINERA, EXIJO RECOMENDACIONES. Tratar: de 2 a 6. Herrera 762. O-20

NECESITO COCINERA. AGUSTINAS 1738. 18-O

BUENA COCINERA, NECESITA matrimonio solo. Angamos 367. 19-O.

BUENA COCINERA Y NIÑA DE mano necesito. Lira 176. O 18

NECESITO COCINERA CON RECOMENDACIONES. Tratar: Av. España 502. O-19

NECESITO COCINERA CON RECOMENDACIONES, para tres personas. Mapocho 1714. O-18

NECESITASE COCINERA BUENAS recomendaciones. Esmeralda 636. O 20

COCINERA Y NIÑERA CON RECOMENDACIONES, necesito .Rosas 1707. 18-O

COCINERA JOVEN NECESITO. San Francisco 934. 18-O.

COCINERA NECESITO; PREFIERO sepa sacar leche. Tratar: Victoria 1154. 18-O

COCINERA Y EMPLEADA DE MANO, necesito. San Isidro 491. O-18

COCINERA CON BUENAS RECOMENDACIONES, para el campo, se necesita, casas al lado estación, fundo a dos horas de Santiago. Tratar: Huérfanos 1863. O-19

COCINERA NECESITO. GARCIAS Reyes, 42. O-18

COCINERA PARA MATRIMONIO necesito, sueldo $ 50. Tratar: de 2 a 4. Santo Domingo 876. 18-O.

SEÑORITAS, LINDO RELOJ PULSERA Vulcan, vendo. Santo Domingo 14. 19-O

NECESITO URJENTE COCINERA que sepa su oficio. Vicuña Mackenna 952. O-19

COCINERA SIN NIÑO, RECOMENDADA necesito, buen sueldo. Vicuña Mackenna 658. 19-O

COCINERAS DE COMEDOR, PIEZAS, necesito, buenas colocaciones. Bandera 339.

NECESITO COCINERA, SAN ALFONSO 2190. O-19

NECESITO COCINERA Y NIÑA para el comedor. Carrera 477.

NECESITO COCINERA CON MUY 1824. O-19

SE NECESITA COCINERA. RECOLETA 740. O-20

NECESITO COCINERA, NIÑO MANDADOS, niña de mano. Nataniel 159.

COCINERA NECESITASE. VICUÑA Mackenna 20.

COCINERA NECESITO. SAN DIEGO 87.

COCINERA Y NIÑA DE MANO, con recomendaciones. poca familia, necesitamos. Catedral 2810. 19-O

COCINERA NECESITO. SAN DIEGO 79. 19-O

OPORTUNIDADES PARA FAMILIAS

MANIQUIES ORTEGA. NUEVOS modelos rebajados de precios. Fábrica: Rosas 1869. Nov.-21

EN UNION AMERICANA 36 VENDO trajes para señoritas, buy buena clase, sólo por la mitad de su valor. 19-O

SEÑORITAS: PELUCAS, RAYA natural, precios bajos. San Diego 91. 21-O

VESTIDOS ELEGANTES, ABRIGOS, sombreros, ternos, poquísimo uso, vendo. Riquelme 630. 20-O

SEÑORAS: SOMBREROS DE SEDA líquido desde $ 20, hormas tagal 8 pesos, paja para sombreros, 1 peso pieza, flores $ 1.20 ramo: materiales para modistas. Libertad Núm. 86 (casa particular). O-20

¡SEÑORAS! HECHURA, TRANSFORMACION trajes. Precios módicos. Pruebas domicilio. Delicias 54.

LA BORDADORA Y EL BORDADO moderno. Remita $ 2 en estampillas para enviarle estas dos publicaciones. Agentes para ... Enrique Vergara e Hijos, ... 4051, Valparaíso.

OBJETOS PERDIDOS

RUEGO A LA PERSONA QUE haya encontrado libreta Caja de Ahorros, número 42,210, al nombre de Rosendo Castillo, la devuelva Francisco Bilbao 810.

GRATIFICARE DEVOLUCION ... pa piel café, perdida ... Armas, Domingo noche ... 565.

GRATIFICACION QUIEN DEVUELVA libreta carnet perdida ... Pérez, Avenida Condell 491.

PROPUESTAS

PROPUESTAS. — LA ESCUELA de Caballería pide propuestas ... para la provisión durante el año ... de los víveres que forman la alimentación de tropa y hasta las cantidades que se indican: pan, 24,000 ...; carne, 16,800 kilos; frejoles ... kilos; papas, 12,000 kilos; ... 9,600 kilos; mote de trigo, ...; fideos, 9,600 kilos; ... 9,600 kilos; verduras, 4,800 ...; grasa, 1,440 kilos; sal, 1,440 ...; café, 480 kilos; azúcar, 1,920 ...; condimentos, 72 kilos; ají ...; leña, 57,600 kilos. Datos y antecedentes pueden consultarse diariamente en la Contaduría de la Escuela de 10 a 12 de la mañana. Las propuestas se abrirán el día 25 del ... próximo, a las 3 P. M., en la ... del Comando del Establecimiento. — El Comandante.

ESCUELA AERONAUTICA ... "El Bosque".— Propuestas ... víveres para 1924.—Se piden propuestas cerradas para la provisión de víveres frescos y secos para la alimentación de las tropas del servicio de aviación. Bases y antecedentes se encuentran a disposición de los interesados diariamente de 8.30 a ... A. M., en la Intendencia de la ... ción, Delicias Núm. 1416, y en la Administración de la Escuela Aeronáutica Militar. Las propuestas se abrirán en la Dirección de la Escuela en El Bosque ...

PROPIEDADES

COMPRO CASITA BARRIO ... hasta $ 12,000. Casilla 41 ...

SITIO EN AV. SANTA MARIA ... paso Plaza Italia, 51 por ... metros permutamos por propiedad ... Negocio fácil y rápido. ... tinos 86.

CASA POR INTERMEDIO CAJA de Ahorros, compro. Santo Domingo o San Pablo, pasado Matucana. Correo 9. H.

$ 33,000 VENDO DOS CASAS ... ladrillo, nuevas, cinco departamentos cada una, cerca carros ... Sierra Bella 1365. Producen ... pesos mensuales. Tratar: A. Prat ...

VENDO CASA APROPIADA ... industria, sitio grande, siete ... des habitaciones; electricidad. Precio módico. Coquimbo 749.

70,000 VENDO MAGNIFICA CASA Santa Rosa 1042, sin agentes.

$ 52, METRO CUADRADO, INCL... so chalet y casas, vendo lindo propiedad esquina Av. Matta ... Manuel, mide 70 por ... parte contado, saldo largo plazo. Dueño, Santa Rosa 1177.

$ 28,000 ALDUNATE 1036, ... habitaciones, dos patios, electricidad, deuda Caja Ferrocarriles.

SE VENDE QUINTA EN LO ESPEJO, en Av. Maipú, de 75 metros de fondo por 30 de frente, toda plantada y con casita de habitación. Tratar en calle Moneda 1120.

MODERNAS, COMODAS Y LUJOSAS casas nuevas, construcción muy sólida de ladrillos y concreto, ... piedra, inmejorable situación cerca Parque y calle Dieciocho, véndense varias de distintos precios. ... tratar con su dueño: San Ignacio ...

VENDO CASA, AVENIDA ... rio 681, a pocos pasos Recoleta, con frente estucado. Serrano ...

$ 800 VENDO SITIO CENTRAL Irarrázaval 1330. Dueño: Victoria 772.

SITIO, 17 POR 50 METROS, ... do. Avenida Seminario, 644. ...

SE ARRIENDA O SE VENDE ... casa recién construida, en ... Concha, N.o 1720. Tratar, de ... A. M., de 1 a 4 P. M.

CREDITOS: EN LOS CAMPOS ... de Maipú, se venden ... propiedades de renta y parte ... Suman los créditos de ... insolutos cerca de $ 100,000 ... terrenos están diseminados ... mejor de la población, por ... pasarán pronto los carros eléctricos de Santiago a Peñaflor, lo que ... a los terrenos un valor ... Dirigirse a: Juan Vicuña ... Compañía 1264, oficina 12.

$ 15,000 REGALO LINDA CASA quinta, 7 minutos de Santiago ... metros superficie, jardín arbolado ... Tome el trencito sale de Matucana ... paradero N.o 8. San Luis ... Mapocho. Datos: San Pablo ... 1081.

EN LA MEJOR SITUACION ... Cisterna, chalet cómodo con ... servicio, baño, 10 departamentos ... luz eléctrica, agua potable y ... te en abundancia, garage, caballerizas, gallinero, jardines, parrón ... boleda frutal escogida y en ... producción, mucha sombra, ... con siembras y hortalizas. Superficie, 10,000 metros. Véndese ... $ 60,000; está arrendado en $ ... anuales. — Guzmán, Silva y Cía. Huérfanos 1243.

COMPRO CASA CON RENTA ... mil pesos a $ 300,000. Compañía 1091.

CITE BUENA PRODUCCION ... pro, hasta $ 200,000. Compañía ...

NECESITO COMPRAR CASA CENTRAL, precio según condiciones. Compañía 1091.

MAESTRANZA, BUENA CASA ... piso. Compañía 1091.

LIBERTAD INMEDIATA CATEDRAL, $ 47,000. Compañía 1091.

BULNES, RENTA 10%, $ ... Compañía 1091.

SANTO DOMINGO, DOS PISOS ... dependientes, $ 85,000. Compañía 1091.

COMPRO CASA, HASTA $ ... intermedio Caja de Ahorros ... fiero con garage y jardín. Ofertas casilla 1940.

VENDO CHALET, LLOLLEO, CA... tagena, baratos. Matucana ...

COMPRO CASITA CON JARDIN ... sitio con árboles, sin agente. Prefiero barrio Bellavista, Providencia ... Escribir A. Z., 518, Correo Central.

$ 44 000 VENDESE CASA, ... nal 392, esquina Santa Victoria ... cuadras Alameda, frente ... metros veinte. Frente por Santa Victoria: veinte metros cuarenta. ... tado, páguese $ 15,000. Para el saldo, grandes facilidades. Casa ... altos, recién construida, confortable, cómoda, elegante. Seis piezas ... hall, dos toilettes, ... electricidad, gas.

VENDO ELEGANTE Y COMODA casa habitación, con quinta ... Totalmente ... 140,000. Carmen 663.

REMATE VOLUNTARIO

PROPIEDAD

En calle de Claras esquina de Esmeralda

N.o 724 al 726

Que comprende una propiedad de habitación y renta (altos y bajos) construcción 1.er piso ladrillo; 2.o adobe; mide 228 metros cuadrados de terreno

EN EL BAJO MINIMUM DE $ 98,000

El remate se efectuará el día Viernes 26 de Octubre, a las 4 P. M., en mi oficina, calle de Moneda N.o 1061, ante el Notario Javier Echeverría Vial, por orden de su propietario

El precio se pagará en la siguiente forma: Reconociendo una deuda al Banco Hipotecario de Chile de $ 23,948.22; con treinta mil pesos al contado, y el resto a SEIS MESES PLAZO con el interés del 8 olo anual.

BASES Y ANTECEDENTES EN LA OFICINA DE:

MIGUEL FUENZALIDA B.

1061 — MONEDA — 1061

REMATE DEL MENAJE DE CASA

DEL SEÑOR MAURICIO LAUDEU

1061 - DAVILA - 1061

PROXIMO A AVENIDA INDEPENDENCIA

El Viernes 19 del presente a las 2 P. M.

POR AUSENTARSE DEL PAIS

—: HAY :—

SALON.—Amoblado mouquett tapiz felpa verde nilo; cortinajes de seda; mesa de centro; espejo biselado marco de nogal con consola con mármol blanco; pedestales, figuras de bronce, ídem de terracotta; cuadros al óleo copia de Tintoretto; grabados; alfombrado una pieza, etc.

ESCRITORIO.—Amoblado esqueleto de nogal; escritorio de cortinas de roble americano; estante para libros; prensa de copiar; mesa de lectura, útiles de escritorio; Diccionario Enciclopédico; Tesoro de la Juventud, Historia de Francia; cuadros al óleo; grabados; choapinos, figuras de bronce, etc., etc.

COMEDOR.—Amoblado Art Nouveaux de nogal tallado con lunas biseladas, mármoles plomos y vitreaux de colores, compuesto de: 1 aparador, 2 trinches, mesa redonda de correderas y 12 sillas asiento cuero; servicio mesa loza inglesa; cristalería, cuchillería, plaquées en servicio para té; panera, alcuza, centro de mesa, etc.; carpeta, mantelería, etc.

DORMITORIOS.—3 amoblados de nogal con lunes biseladas y mármoles blancos, con ropero de 1 cuerpo, cómoda, peinador y veladores, catres de fierro con bronce; colchón de lana; servicio lavatorio; sillas de Viena; muebles tapizados, mesas de centro; ropero suelto; lámparas para velador; grabados, alfombrados, etc., etc.

VARIOS.—Paragüero con espejo; jardineras; cocina económica; batería de cocina; estantes; mesa; muebles sueltos; etc., etc.

Y DEMAS A LA VISTA HOY JUEVES DE 2 A 6 P. M.

VICTOR ARAYA L.,

MARTILLERO DE HACIENDA.

HOY EN HUERFANOS 2855

VACA HOLANDESA CHAMPION

TOROS HOLANDESES

VACAS NORMANDAS

GRAN FERIA ESPECIAL

Hoy Jueves 18, a las 2 P. M.

VENDRAN:

Del CRIADERO "CHENA" (Maipú)

DE LOS SEÑORES EDUARDO Y RICARDO PEREZ OSSA

8 **TOROS HOLANDESES**, de 2 años, hijos de Toros Importados, PAUL PONTIAC DE KOL KONDYKE y de Vacas Holandesas escogidas y sobresalientes como lecheras, de producción 20 litros arriba. Estos toros se recomiendan por su calidad y procedencia lechera y su rusticidad por ser criados a todo campo.

VACAS NORMANDAS, DEL SEÑOR CAMILO LABBE

8 **VACAS NORMANDAS, RECIEN PARIDAS**, muy buenas lecheras, de 16 litros arriba, garantidas, sanas, de mestizaje muy avanzado, todas de pelo azotado, las crías son hijos de Toro Normando fino de pedigree, del Criadero "Quino".

4 **VACAS PREÑADAS**, igual clase a las anteriores.

6 **VAQUILLAS NORMANDAS**, de 2 años, PREÑADAS, hijas de las vacas anteriores.

3 **VAQUILLAS NORMANDAS**, de 1 año, igual clase a las anteriores.

4 **TORITOS NORMANDOS**, de 1 año, hijos de las vacas que vienen a la venta.

1 **POTRO RUSO**, importado de la Argentina, 6 años, garantido para la reproducción.

DE OTRAS PROCEDENCIAS

1 **TORO NORMANDO "ANGOL"**, fina sangre de pedigree, comprado al Criadero "Quino".

1 **TORO HOLANDES**, hijo del Toro "Boby" y de vaca holandesa, del sobresaliente lechera, comprado al Criadero "San José", del señor Domingo Tocornal Matte.

LA VACA HOLSTEIN-FRIESIAN "CONSUELA", CHAMPION EN EL CONCURSO DE LECHERIA DE LA EXPOSICION DE 1921, CON EL RECORD DE LECHE DE 35,2 KILOS DADOS EN UN DIA.

1 **POTRO PERCHERON "PAU"**, importado de Argentina, procedente de la Estancia del General Roca, garantido, para la reproducción.

1 **POTRO DE CARRERA "PICARILLO"**, inscrito en el Stud Book, 3 años, hijo de Flu y Picarilla.

1 **TORO HOLSTEIN-FRIESIAN "GIGANTE"**, nacido en setiembre de 1918, inscrito en la Sociedad Nacional de Agricultura, hijo de Blak More Yat, importado y de la vaca Brisa, de gran producción lechera, comprado al Criadero "Santa Gabriela", garanido, sano y apto para la reproducción.

3 **POTRONES Y 1 POTRANCA**, 3|4 de carrera, especiales para Polo y tipo de Ejército, de 3 para 4 años.

EDUARDO RODRIGUEZ Y CIA.

2855 — HUERFANOS — 2855

Los Durham Shorthorn del Criadero "La Peña"

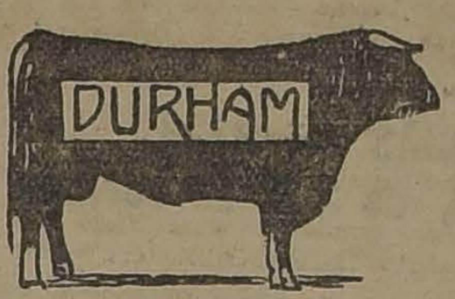

Se rematarán mañana Viernes 19

a la 1.30 P. M.

EN LA FERIA DE LOS SEÑORES

Eduardo Rodríguez y Cía.

CALLE EXPOSICION ESQUINA DE ANTOFAGASTA

VIENEN:

10 *TOROS DURHAM SHORTHORN DE PEDIGREE*, de 3 años, hijos de TOROS IMPORTADOS.

40 *ESPLENDIDOS TOROS DURHAM SHORTHORN DE PEDIGREE*, de 2 años, hijos de TOROS IMPORTADOS y de VACAS FINAS DE PEDIGREE, especiales, sobresalientes en calidad y como lecheras.

63 *ESPLENDIDOS TORITOS DURHAM SHORTHORN DE PEDIGREE*, de 1 año, hijos de TOROS IMPORTADOS y de VACAS ESPECIALES, grandes madres de PEDIGREE y LECHERAS.

125 *EXCEPCIONALES VACAS DURHAM SHORTHORN, FINAS DE PEDIGREE*, especiales como grandes madres y productoras de leche, de éstas LA MAYORIA PARIDAS CON CRIAS AL PIE, DE DIAS, DANDO 12, 15 y 20 LITROS DE LECHE AL DIA, hijas de TOROS DE RAZA "DAIRY SHORTHORN", O SEA DE CARNE y LECHE. Se rematarán en lotes pequeños, a pedido de numerosos interesados.

150 *VAQUILLAS DURHAM SHORTHORN, FINAS DE PEDIGREE*, de gran tipo y clase, excepcionales para guardarlas como madres, son hijas de TOROS IMPORTADOS, ESCOGIDAS Y SELECCIONADAS DE MADRES FINAS, DE GRAN PRODUCCION LECHERA.

3 *POTROS PERCHERONES*, hijos del POTRO PERCHERON MARMOT XX.

10 *CABALLARES MESTIZOS DE PERCHERON* y MANSOS DE SILLA Y TIRO.

EDUARDO RODRIGUEZ y Cía

"EL TATTERSALL"

EL MARTES 23 DE OCTUBRE, A LAS 10 A. M.

en el local de la Exposición de Animales

Remataremos los siguientes productos:

DURHAM SHORTHORN

DEL CRIADERO "ESPERANZA" DE LOS SEÑORES DUHALDE Y Co.—(Puerto Saavedra).

9 TOROS FINA SANGRE; y

13 TOROS DE CRUZAMIENTO AVANZADO.

Todos estos toros han sido sometidos a tuberculinización por el método clásico, habiendo dado todos resultado negativo.

Son hijos de los toros EAGLETHORPE REFORMER, Champion de 1902; EDGCOTE LAWYER, Champion de 1919; WEXHAM BEAU, Champion de 1915, 1916 y 1918; CHEDGLOW FAVOURITE, Reservado Champion de 1915; y WILLY.

EL GERENTE.

RESPUESTAS A NUESTROS LECTORES

LAS PERSONAS CUYAS CONSULTAS NO APAREZCAN RESUELTAS EN EL DIARIO, SERAN ATENDIDAS PERSONALMENTE POR EL REDACTOR DE LA SECCION, LOS DIAS LUNES, MIERCOLES Y VIERNES, DE 5 A 5.30 DE LA TARDE.

DISOLVENTES DE LA GOMA LACA

Vanda, Santiago. — Tengo una cierta cantidad de goma laca que puesta en agua no se disuelve a ninguna temperatura.

Le agradeceré indicarme un procedimiento que permita disolver esta sustancia y también, si es posible, la manera de refinarla.

En alcohol caliente la goma laca se disuelve en su totalidad y en frío, hasta noventa centésimas de su peso.

Para refinarla se agregan cinco partes de laca en bruto a una solución caliente de una y media parte de carbonato sódico, en cuarenta y cinco partes de agua; se hierve durante algunos minutos la solución turbia de color rojo violeta y se la deja enfriar después fuera del contacto del aire. Luego se separa mecánicamente la capa delgada de grasa que se ha formado, se cuela la solución, se descompone por la acción paulatina del ácido sulfúrico diluído y se lava con agua la laca que se precipita.

Sumergiéndola en agua hirviente se ablanda la laca refinada y queda en condiciones de dársele en seguida la forma de cilindros o de barras.

NOSCETE IPSUM

Lalo, Santiago. — ¿Cuál es el significado de la expresión: "Nosceto ipsum"?

Conócete a tí mismo.

Chilon, uno de los siete sabios de Grecia, formuló este precepto 500 años antes de Jesucristo.

Los griegos consideraban este principio tan admirable que no podían creer que un hombre fuese su autor, y según dice Plinio, lo esculpieron con letras de oro en el templo de Delfos, como un oráculo emanado de la misma divinidad.

En realidad, no carecían de razón, pues el conocerse a sí mismo, es en el sentir de un sabio, la primera cosa que nos ordena la razón y el fundamento de toda sabiduría.

"Dios, la naturaleza, los sabios y todo el mundo, dice Bastus, instan al hombre para conocerse. El que no conoce sus faltas no se desazona para corregirlas; el que ignora sus necesidades se da poco cuidado en prevenirlas; el que desconoce sus males y miserias, no se ocupará, finalmente, de repararlos."

Añádase a esto, para más enaltecer esta máxima, que conociéndose a sí mismo es fácil, como dice Montaigne, conocer a los demás hombres.

SUSTITUTOS DEL TE

Elisa, Santiago. — ¿Es posible preparar una bebida parecida al té, con hojas de otras plantas?

Para preparar un té muy parecido al té verde de la China, se emplean hojas de fresa, recogidas muy tiernas durante los días calurosos y secos.

Se arrancan las hojas y se le cortan los pecíolos con unas tijeras; en seguida se extienden sobre hojas de papel blanco sin cola y se dejan secar a la sombra. De vez en cuando se revuelven y se muda el papel para evitar que se enmohezcan. No es conveniente lavar las hojas porque entonces pierden algo de su aroma.

Para mejorar el perfume de estas hojas se las puede someter a un tratamiento análogo al que usan los chinos para con su té y que consiste en calentarlas sobre una plancha caldeada y cuando las hojas hayan adquirido alguna temperatura, arrollarlas, dejándolas enfriar luego.

ZENON.

Remate del Menaje de Casa

DEL SEÑOR FELIX ARANGUIZ CORREA

463 - MOSQUETO - 463

JUEVES, A LAS 2 P. M.

—: HAY :—

SALON.—Amoblado tallado estilo Luis XV con tapiz de seda rosado, compuesto de: sofá, 2 sillones y 6 sillas; otro amoblado del mismo estilo tamaño pequeño, sillas y banquetas doradas, cortinajes de moaré, espejo ovalado, vitrina, adornos, pedestales, cuadros al óleo, lámpara eléctrica; **alfombra de Smyrna, verde**, etc.

COMEDOR.—Amoblado francés de encina estilo moderno, compuesto de: aparador, vitrina, trinche, mesa de correderas, 12 sillas y 2 sillones; biombo, servicios de loza y de cristales, piezas de centro, fruteros, alcuza, paneras y diversos útiles, mantel, lámpara de pantalla, etc.

DORMITORIOS.—Amoblado tallado estilo Luis XV, compuesto de: mueble Emperatriz, peinador, marquesa y velador; un juego estilo Luis XVI con bronces, con ropero, peinador, chiffonnier y 2 veladores; otro juego completo estilo moderno, catres de bronce, muebles de asiento, servicios de lavatorio, lámparas, petate, etc.

VARIOS.—Sofá y 2 sillones Chesterfield forro de cuero; estante y mesa de roble, mesas de arrimo y de centro de caoba antigua, paragüero con espejo, estanterías, calentador a gas; **cocina económica, carbonera**, etc., etc.

A LA VISTA HOY DE 2 A 5 P. M.

JORGE Y VICTOR EYZAGUIRRE H.,

MARTILLEROS DE HACIENDA.

Remate de la Fábrica de Baldosas

QUIEBRA EDUARDO FONTBONA

POR ORDEN DEL PRIMER JUZGADO

Mañana Viernes a las 10 A. M.

23 - LIBERTAD - 23

8,000 baldosas diferentes clases y colores; sacos de tierra negra; lavapiés y planchas de granito artificial; tierra de colores; romanita; **muebles de escritorio**; escritorio ministro; estante; etc.

UN CAMION MARCA B. S. A.

PAGO AL CONTADO EN EL MOMENTO DE RECIBIR EL BOLETO

A LA VISTA HOY JUEVES DE 2 A 5 P. M.

JORGE EYZAGUIRRE,

MARTILLERO DE HACIENDA.

Arriendo del Fundo Tahuinco

DE LA JUNTA DE BENEFICENCIA DE SANTIAGO

El Sábado 15 de Diciembre de 1923, a las 3 P. M., se rematará el arriendo **del fundo Tahuinco, situado en el departamento de Petorca.**

MINIMUM: $ 60,000

No se tomará en cuenta ninguna fianza que no se presente cinco días antes del día fijado para el remate.

Bases y antecedentes en la Tesorería de Beneficencia, Monjitas 695, de 2 a 5 P. M.

LUIS LIRA LUCO.,

Tesorero.

Arriendo del Fundo Tambo

DE LA JUNTA DE BENEFICENCIA DE SANTIAGO

El Sábado 15 de Diciembre de 1923, a las 3 P. M., se remará el arriendo **del fundo Tambo, situado en el departamento de Petorca.**

MINIMUM: $ 100,000

No se tomará en cuenta ninguna fianza que no se presente cinco días antes del día fijado para el remate.

Bases y antecedentes en la Tesorería de Beneficencia, Monjitas 695, de 2 a 5 P. M.

LUIS LIRA LUCO.,

Tesorero.

REMATE

— DE LA —

Fábrica de Jabón

(Por conclusión de negocio y entrega del local)

Hoy Jueves 18, a las 10 A. M.

1977—NATANIEL—1977

—: HAY :—

Gran fondo de fierro acerado desmontable con su llave de desagüe en perfecto estado, 2 fondos de fierro galvanizado de 5 Kint., c|u.; 1 tanque de fierro para soda cáustica, 2 adoberas de 35 a 40 qq. c|u., 2 **Máquinas cortadoras con 6 bastidores**, 1 íd. de tornillo, 2 mesones, bancos de carpinteros, 5 canales de madera, 1 **romana de 700 qq.**, 3 grandes cucharones para el fondo, palas de fierro para revolver, arneros, rastrillos para el fuego, **6 mesas secadoras, 60 secadores, 10 escaleras para secar**, 1 íd. **para el fondo**, herramientas de carpintero y de mecánico, planchas de zinc blanco y negro, chimeneas, 1 lote de jaboncillo, durmientes de madera, **y 50,000 etiquetas para jabón inglés, 1 Camión Ford de 2 y media toneladas en perfecto estado.**

A LA VISTA HOY, DESDE LAS 9 A. M.

Enrique Mandiola Eastman

MARTILLERO DE HACIENDA

NOTA.—Se rematará la Fábrica en un solo lote con el mínimum de $ 7,000 y si no hubiera interesados se procederá al detalle.

ROPERIA ANDRES BELLO, NUMERO 601, esquina Recoleta; ofrece ternos, paletoes, ambos, pantalones, ternos de niños, sombreros, calzado, precios baratísimos, todo desinfectado. N|O

ROPERIA "LA GRAN VIA", SAN Diego 236, casa compraventas. Realiza ternos, ambos, vestones, pantalones, calzado nuevo, usado. Facilidades de pago. 19-N

ROPERIA LA CASA VERDE, ESmeralda 857, entre San Antonio y 21 de Mayo. Realiza ternos, ambos, paletóes, todo de casimires extranjeros, corte correcto, sombreros, calzado. Visítenos, casero, aproveche nuestros precios. N|O

SMOCKING PARA NIÑO DE DOCE años, cómprase de ocasión. Dirigirse, Huérfanos 1264. O-18

REMATES

LUIS A. BARAHONA RECIBE órdenes para remates, anticipa dinero. Delicias 2390. O—19

DOY REMATES DOMICILIOS, compro saldos mercaderías; recibo muebles y mercaderías a consignación. Anticipo dinero. Julio Vargas, Sotomayor 9-A. N—16

REMATE DE LA CASA CALLE MIlán número 132. — Por acuerdo de los herederos de los finados, doña Antonia Ramírez y don Zoilo Vargas, el diocho del presente a las cuatro de la tarde, en la notaría de don Mariano Melo y ante el árbitro partidor, don Emiliano Llona, se rematará la propiedad indicada. Mínimum diez mil pesos, y el precio se paga con seis mil pesos al contado y el resto, cualesquiera que sea, tres meses después, con más el interés del nueve por ciento. Bases en la notaría, Bandera 347. — Octubre 4 de 1923. O-18

REMATE.—EL VEINTISIETE DEL actual, a las 3 de la tarde, ante el actuario don M. J. Lira (Secretaria del Primer Juzgado Civil), se rematará el sitio 211 de la Población García y Ugarte, calle Madrid número 1718, por el mínimum de $ 5,333.33. El precio se pagará al contado. Datos en el estudio del compromisario don Armando Alvarez G., Morandé 450.

REMATE PUBLICO EN LA FABRIca de helados, pastelas, útiles de pastelería y muebles de escritorio, caja fondos, máquinas escribir, cien planchas zinc acanalado, cien íd. fierro negro usado, quince chuicos con vino, Jueves 18, a las 2. San Diego 889. Hay: estanterías con espejo, mostrador con vidriera, estantes cigarrillos, instalación eléctrica, estatuas, cuadros, zócalo alto, reloj regulador, balanza, tarros galleteros, mesas, sillas, tres pailas cobre, mezones, plancha caramelo, mortero grande, horno, máquina heladera, botes, otras mercaderías. Nota: admítese oferta todo o parte, con derecho buena posesión.— Moisés Pérez, Ordenes: Morandé 883.

ROPA HECHA

ROPERIA "LA CANTABRICA" Ofrece precios de costo: ternos, sobretodos de ricos casimires, cortes moda. Paletoes, pantalones, sombreros, calzado. Esmeralda 863 al lado.

ROPERIA LA VEGA, ANDRES Bello 694. Ofrece en baratura ternos, ambos, paletoes, pantalones, sombreros, calzado, todo desinfectado. N|O

PROFESIONALES

ZURCIDOS INVISIBLES, NOTABLE zurcidor japonés. Especialista único. Especialidad en viraduras, composturas, transformaciones. Son perfectas. San Diego 228 Teléfono Inglés 667. Noviembre 11

ZURCIDOS JAPONESES, INVISIbles, especialidad viraduras, ternos sobretodos toda clase composturas. No equivocarse. Casa Amarilla. San Diego 236. 15-D

SASTRERIA MACK. — MONEDA 1031. Ahumada - Bandera. Visitándola comprobará economía, difícil imaginarse sin ver. Mercadería inglesa, linda fantasía. Traje valor $ 350 ahora 200. Trabajos de lujo. Hechuras finas, 100 pesos. Cortador titulado. N—3

CONDOR 1158 CASA ANTIGUA única especialista surcidos invisibles. Jersey, sedas, viraduras, hechuras. Transformaciones garantidas. N|O

COBRANZAS JUDICIALES, CORREtajes y encargos atiéndense preferentemente. Alvarez y Montenegro, Teléfono 5087, Agustinas 1148. O—18

EN AVENIDA BLANCO ENCALAda, frente al Club Hípico, vendemos de ocasión cómoda casa de residencia y renta. Se compone de una espléndida casa, almacén, bodega, galpones, garage. Mide 20 metros de frente por 60 metros fondo, por el bajísimo precio de $ 115,000. Facilidades. Más detalles y orden para visitarla en Agustinas 1125. Luis Silva Cortés y José Luis Silva.

EN MERCED, TRES CUADRAS Plaza Armas. Vendemos en 125,000 pesos sitio de 550 m2. Greene, Teatinos 86. 19-O

EN MANUEL RODRIGUEZ, PRImera cuadra. Espléndida casa en bajos, recién terminada, 650 m2. Debe $ 80,8000 Caja. Vendemos en $ 165,000. Greene, Teatinos 86. 19-O

EN MERCED-ESQUINA, LADO FOrestal. Vendemos gran propiedad, compuesta de una residencia de todo lujo, muy moderna y tres casas de arriendo en bajos. Precio sólo $ 425,000. Green, Teatinos 86. 19-O

EN ARTURO PRAT. VENDEMOS en $ 42,000 propiedad compuesta de dos casas. Gran ocasión. Greene, Teatinos 86. 19-O

$ 8,000 VENDO SITIO CENTRAL, Irarrázaval 1830. Dueño: Victoria 772. O-18

PRESTAMOS DE DINERO

ANTICIPAMOS FONDOS SOBRE automóviles y carruajes. Montepío Universal, Meiggs 45. O-18

el día 26 de Octubre próximo, a las 10 A. M.—El Director de la Escuela. O-21

¡¡DINERO!! FACILITO RAPIDAmente, por automóviles, muebles pianos, mercaderías, fianzaas hipotecarias, aciones cotizables. Santo Domingo 1215. 22-O

$ 3,500 FACILITO PRIMERA HIpoteca, tomo propiedad rural. Campo Marte 77. O-18

SOCIO CON CAPITAL, PARA IMpulsar negocio. Escribir a Delicias 2467. O 18

TRES MIL PESOS PRIMERA HIpteca, necesito. Maestranza 1735. O-19

SOLICITO SOCIO, PEQUEÑO CApital, desarrollar acreditada oficina compra-venta negocios y tramitaciones comerciales. Para empezar garantizo $ 300 mensuales, espectativas sobre 2,600. Bandera 682, oficina 8, de 4 a 6.

PRESTAMOS HIPOTECARIOS, hay varias partidas disponibles, propiedad urbana primera y segunda hipoteca. Dirigirse por carta, Bulnes 653. 19-O

RIVAS Y CALVO

REMATE

DE LAS PATENTES, MATERIALES, ENSERES Y UTILES, EN UN SOLO LOTE, DE LA SOCIEDAD SILOS BROOKS, LIMITADA

HOY Jueves 18 a las 11 A. M.

En nuestro almacén:

1284 Compañía 1284

Remataremos la **Patente N.o 3817**, correspondiente a la exclusividad para la elaboración de materiales para el "Silo Brooks" y construcciones de dicho silo en el país.

Patente N.o 4309, correspondiente a mejoras patentadas para el mismo silo.

18 juegos moldes y tablas para hacer las duelas y puertas.
11 plataformas andamio para armar silos.
13 mesas para molderos.
3,000 tablas pino, para duelas.
286 palos para dinteles.
1,500 tacres de madera, para duelas.
A LA VISTA DESDE HOY, EN **MAPOCHO 3411.**

C. RIVAS VICUÑA, MARTILLERO DE HACIENDA. — A. CALVO MACKENNA, TELEFONO 2269

REMATE

DE LAS EXISTENCIAS E INSTALACIONES DEL BAR Y RESTAURANT "LA CAMPANA"
ANTIGUO PALERMO
EN UN LOTE O AL DETALLE

849 BANDERA 849

POR CONCLUSION DE NEGOCIO
HOY JUEVES 18 A LAS 2 P. M.

—— HAY: ——

EXISTENCIAS.— Licores nacionales y extranjeros, Vinos tintos y blancos, Loza, Cristalería, Mantelería, Mesas barnizadas, Cuchillería, Alcuzas, Paneras, Juegos de dominó, Cachos, Cocktelleras, Lavacopas, Sillas asiento enjuncado, Mesas de fierro importadas, Ponchera, Servilletas, Cuadros, etc., etc.

INSTALACIONES.— **Caja Registradora eléctrica Nathional, un piano vertical Simón.**— Estantería con espejos especial para cantina, mesas de comedor, vitrinas, flambrera, cocina económica especial para hotel, batería de cocina, mesones, estantes, divisiones, comedores reservados, amoblado tapiz cuero, excusados de patente completos, urinarios, lavatorios de desagüe, cortina de lona, altillo, focos eléctricos, etc., etc.

NOTA. — Para el caso de que hubiere interesados por este establecimiento EN UN SOLO LOTE, se ofrecerá por el bajo mínimum de $ 10,000, pagaderos al contado. No habiendo interesados, se ofrecerá al detalle.

A LA VISTA DESDE HOY
Más datos en mi oficina, AGUSTINAS 865.

VICTOR ARAYA L., MARTILLERO DE HACIENDA.

Vaca Holandesa Champion
Toros Holandeses
Vacas Normandas

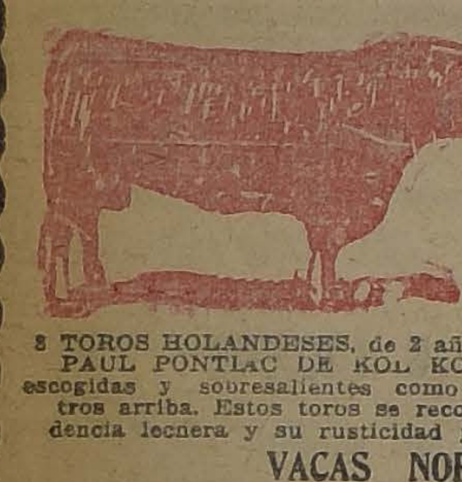

GRAN FERIA ESPECIAL, HOY JUEVES 18 a las 2 P. M.
En nuestro establecimiento de
HUERFANOS 2855
VENDERAN:
DEL CRIADERO "CHENA" (MAIPU)
de los señores Eduardo y Ricardo Pérez Ossa:

8 TOROS HOLANDESES, de 2 años, hijos de Toros IMPORTADOS, PAUL PONTIAC DE KOL KONDYKE y de Vacas Holandesas escogidas y sobresalientes como lecheras, de producción 20 litros arriba. Estos toros se recomiendan por su calidad y procedencia lechera y su rusticidad por ser criados a todo campo.

VACAS NORMANDAS

DEL SEÑOR CAMILO LABBE

8 VACAS NORMANDAS, RECIEN PARIDAS, muy —— lecheras, de 16 litros arriba, garantidas, sanas, de mestizaje muy avanzado, todas de pelo azotado, las crías con hijos de Toro Normando fino de Pedrigree, del Criadero "Quino".
4 VACAS PREÑADAS, igual clase a las anteriores.
6 VAQUILLAS NORMANDAS, de 2 años, PREÑADAS, hijas de las vacas anteriores.
3 VAQUILLAS NORMANDAS, de 1 año, igual clase a las anteriores.
4 TORITOS NORMANDOS, de 1 año, hijos de las vaca que vienen a la venta.
1 POTRO RUSO, importado de la Argentina, 6 años, garantido para la reproducción.

DE OTRAS PROCEDENCIAS

1 TORO HOLANDES, hijo del Toro "Boby" y de vaca holandesa, sobresaliente lechera, comprado al Criadero "San José", del señor Domingo Tocornal Matte.
LA VACA HOLSTEIN-FRIESIAN "CONSUELDA", CHAMPION EN EL CONCURSO DE LECHERIA DE LA EXPOSICION DE 1921, CON EL RECORD DE LECHE DE 35.2 KILOS DADOS EN UN DIA.
1 POTRO PERCHERON "PAU", importado de Argentina, procedente de la Estancia del General Roca, garantido para la reproducción.
1 POTRO DE CARRERA "PICARILLO", inscrito en el Stud Book, 3 años, hijo de Flu y Picarilla.
1 TORO HOLSTEIN-FRIESIAN "GIGANTE", nacido en Setiembre de 1918, inscrito en la Sociedad Nacional de Agricultura, hijo de Blak More Flat, importado, y de la vaca Brisa, de gran producción lechera, comprado al Criadero "Santa Gabriela", garantido, sano y apto para la reproducción.
1 TORO NORMANDO "ANGOL", fina sangre de Pedigree, comprado al Criadero "Quino".
3 POTRONES y 1 POTRANCA, 3/4, de carrera, especiales para Polo y tipo de Ejército, de 3 para 4 años.

EDUARDO RODRIGUEZ y Cía.
2855.—HUERFANOS.—2855

RIVAS Y CALVO

GRAN REMATE

DE LA VALIOSA COLECCION DE CUADROS, ANTIGÜEDADES, PLATERIA, PORCELANAS, JOYAS Y MUEBLES ANTIGUOS, DE CAOBA DEL CONOCIDO EXPERTO Y COLECCIONISTA

Don HUMBERTO PALMA

POR AUSENTARSE DEL PAIS

Hoy Jueves 18, Viernes 19 y Sábado 20, de 2 P. M. adelante — DELICIAS — 2328

——: HAY :——

CUADROS de las escuelas española, italiana, francesa, holandesa, inglesa, flamenca y alemana, originales y atribuídos de los siguientes autores:

Murillo, Memling, Corregio, Bakhuizen, Beyerem, Hondeeveter, Juan de Juanes, Guido Reni, Juan del Mazo, Alonso Cano, Valdés Leal, Carlos Maratta, Ribalsa, Somerscales, Cuyp, Durero, Valenciennes, Mazzuoli, Carracolo, Verones, Ingres, Fournier, Losser, Rembrandt, Giovanni da San Giovanni, Stuven, Hardy, Demenico Fetti, Kock-Kock, Corot, Wateau Gabriel, Vallé, Budin, Dauvigni, Alonge, Delacroix, Garnier, Gud, Stanley, Goya, Juan, Gréughel, Berg, Barrington, Federico Jiménez, Bergue, Hall, Claude, Mouet, Meissonier, Adrián, Moreau, Baker, Gosse, Marcó, B. de Boch, Imer, Calame, Jules Dupré, Pradilla, Oteravre, Alexandre, etc., etc.

SALON LUIS XV.—Rico amoblado de caoba Luis XV forrado en brocato granate, compuesto de un sofá, un sillón y 6 sillas, 2 sillones Luis XV de jacarandá, tapizados en seda; lindas mesas Luis XV de jacarandá con espejo, magnífica vitrina Luis XVI de jacarandá con incrustaciones de bronce; mesa, boul para juego Luis XV, con carey y bronce; preciosa mesa de centro Imperio de jacarandá con marquetería de rosa y otra Luis XV de ébano con incrustaciones y aplicaciones de bronce, lindas mesas de arrimo estilo Imperio, inglesas de jacarandá con marquetería de rosa, mesita Luis XV con marquetería y bronces; preciosa vitrina boul de carey y bronce, atril para música Luis XVI con marquetería y bronce, pantalla china con aplicaciones de marfil y nácar e incrustaciones de bronce; **regio reloj Boul auténtico de la época con incrustaciones de oro y plata, pieza de museo; bronces** por los afamados escultores H. Dumaige, Fauginet, Ellonetti, etc. **Mármoles**, lindo busto Carrara, premiado en el Salón de París, **de Fauré y Brousse**; Cupido Carrara, por Delavigne. Espléndida cómoda Luis XVI auténtica con marquetería, preciosa mesita enconchada.

PORCELANAS.—Gran variedad en jarrones de Sévres, Viena y chinos, en azules y rosados, con flores pintadas y en relieve, gran guarnición de Sévres y Bronce, compuesto de reloj y candelabros. **Colección de cofres, de plata cincelada y repujados, de Sévres, Bohemia, Laca y enconchados**; interesante portier hecho a mano de 4 metros, 3 cortinajes de 2 hojas en brocato granate; preciosa lámpara de cristal baccarat cortado de 10 luces, alfombritas españolas en relieve y colores, mesa ratona Imperio de caoba, alfombra de Smyrna. **Precioso mantón de Manila bordado en colores**; lámpara de bronce Imperio con pantalla de manteleta de Manila bordada, mantón de Manila blanco bordado, columnas de ónix, gran variedad en pañitos antiguos recamados, variedad en cojines en géneros recamados en oro y plata. **Platería**; platos grandes y chicos, braseros, ceniceros, marcos y diversidad de objetos. **Vitrina**, abanicos Isabelinos, colección de tazas en Sévres, Sax y Chinas. Interesante lote de miniaturas en marfil de grandes autores, colección de camafeos en piedras duras; algunos firmados, vasos de cristal de Bohemia tallados; lindo servicio de Sévres pintado y con aplicaciones de plata cincelada, correspondiente a la letra C. Sombrillas de Chantilly, servicio de escritorio de porcelana de Sax; **collar de perlas, medallones y variedad en joyas.**

SALON IMPERIO.—Gran vitrina, escritorio de caoba con bronces; piano de caoba con aplicaciones de carey, bronce y nácar; linda cómoda toilette de caoba con dorados, sofá de caoba tapizado en felpa, mesas de arrimo con dorados, vitrina de jacarandá con bronces y marquetería, mueble de caoba para música con Veni Martín, 6 sillas de caoba forradas en seda, mesita Imperio antigua, lindo grupo de mármol, los músicos, por Andreini, platos, soperas, Potiche, jarrones y tazas en porcelana de Sévres, Sajonia, Sax y China, relojes de bronce Imperio, lindo espejo con marco de plata cincelada y repujada; gran mantón de ternau, mantones de Manila bordados, en varios colores; **lindo pañuelo encaje de Chantilly**, espléndida lámpara de cristal Baccarat 4 luces, rico tapiz Smyrna, precioso tapiz brocato amarillo forro seda. Cristo de marfil en cruz de ébano, lindos platos y piezas varias de plata; cortinajes de raso granate, **vitrina, joyas antiguas en diversas clases con camafeos, esmeraldas, aguas marinas, amatistas, topacios, esmaltes, miniaturas, perlas, brillantes, olivinas, diamantes, rubíes, en su mayoría orientales**; colección de cajas rapeleras de plata, carey, con incrustaciones de plata, oro y nácar, lindo vaso verde de cristal de Bohemia tallado, colección de relojes en oro, plata y cobre, con diamantes y esmaltes; mesita para música, varias piezas de marfil talladas, abanico Imperio, etc.

HALL.—Magníficos escaparates coloniales auténticos; lindas bancas de coro coloniales talladas, gran cómoda escritorio española con marquetería del siglo XVIII. Precioso aparador español con marquetería del siglo XVII. Interesante retablo tallado del siglo XVIII; tríptico al temple del siglo XIII, retablo gótico en marfil, lindo espejo espejo español con marco tallado y dorado. **Gran lámpara de plata repujada y cincelada traída del Perú.** Precioso sahumador de plata repujada y cincelado; varias sillas de baqueta, gran variedad en alfombras españolas, grandes y chicas; puertas coloniales talladas, rejas españolas, variedad de cajuelas y barqueños tallados, lindo cofre de cuero de Córdova tallado y pintado, gran arcón tallado Renacimiento español, mesas de arrimo Luis XV y Luis XIV. **Cristos en marfil y madera.** Diversidad de santos españoles en madera, góticos y quiteños; lozas y porcelanas españolas francesas, inglesas y chinas; **gran jarrón de Talavera**, colección de chapas de fierro; tachos, braseros, ollas, candeleros y morteros de cobre, brasero y tetera de bronce, mesita hispano-morisca enconchada, paños y géneros recamados en hilos de oro y plata; brasero enconchado y tetera para sahumar, ponchos indios, repisas talladas, alfombras floreadas antiguas, mesa Luis XVI con marquetería; Salterio, instrumento del siglo XVII; cómoda de raíz de caoba, lámpara de fierro forjado 4 luces, brasero y tetera oriental de bronce repujado, gran paneaux floreado hecho a mano, etc.

ORATORIO.—Lindo altar español tallado y dorado del siglo XVII, **precioso Cristo de marfil del siglo XVII**; candelabros y cruz de plata, trípticos en marfil, esmalte y plata; consolas talladas, **ricos portier de terciopelo de Utrich**, sillas con frutas enjuncadas, alfombra hecha a mano, florero de 5 dedos y candeleros de cobre; lámpara de plata de 4 luces, casullas y estolas, setilleros, pañitos recamados, etc.

SALA ANTIGUA.—Banca de coro española tallada del siglo XVII, escritorio chino de laca antiguo, sillón de baqueta, baúl de cuero que perteneció a don Bernardo O'Higgins; ventana española de carretilla en madera de espino. Rico mueble chiffonier con caja española de fierro antigua, mesa de arrimo, petaca de cuero. Gran variedad en objetos de plata, teteras, ollas, jarros, braseros, sahumadores, tembladeras, **Idolos, canastos de filigrana y fuentes de plata.** Colección de objetos de cobre en teteras, ollas, tachos, morteros, pailas, candeleros, etc. **Tapices**, variedad en alfombras españolas chicas y grandes, etc.

COMEDOR.—**Regio aparador de caoba antiguo, único en Chile**; esquinero de caoba tallado, trinches de jacarandá y caoba, aparador de jacarandá, vitrina de caoba, sofá Imperio de caoba forro de felpa, rica mesa y 12 sillas antiguas de caoba; reloj de caoba con bronces, gobelinos del siglo XVII. **Linda colección de mates y fuentes de plata.** Servicio de porcelana Limoges, cristalería Baccarat, cuchillería, lámpara Imperio de bronce, precioso candelabro de plata y bronce, licorera de jacarandá y cristal de roca; plaquées, cristales y gran variedad de platos de colgar, Sévres, chinos y Delft; carpeta de felpa granate.

DORMITORIO.—Amoblado Imperio de caoba antiguo compuesto de ropero de 2 cuerpos, cómoda con bronces, peinador mesa toilette y 3 veladores, mesa de centro, catre con pabellón de seda rosado, lámpara de pie de bronce, cuadros religiosos, servicio de lavatorio de plaqué, etc. etc.

A la vista hoy Jueves, Viernes y Sábado, de 9.30 adelante

NOTA.—El Jueves se rematará: Comedor, Sala Antigua, Dormitorio, Galería y Salón Interior. El Viernes: Hall y Oratorio. El Sábado: Salones Luis XV e Imperio.

Carlos Rivas Vicuña, MARTILLERO DE HACIENDA. — Arturo Calvo Mackenna

HOY JUEVES
De 1.30 a 6 P. M.
Gran Remate de Productos Agrícolas
QUESOS Y MANTEQUILLA
DE LAS MARCAS MAS ACREDITADAS
FERIA URETA Y CIA.
Delicias 3410

—— EN LA ——

FERIA DE HOY JUEVES 18

Se venderán: BUEYES, VACAS y NOVILLOS GORDOS, llegados de Paniahue, Peralillo, La Unión, Los Cardenales, Rapelco. Varios carros de vacas argentinas recibidas por Los Andes.

CORDEROS de La Huerta y Talca.

La Feria se encarga de asegurar ganado remitido por los Ferrocarriles en la Compañía de Seguros LA IBERO CHILENA

Pedro Donoso & Cía.

Gran Remate de Maquinaria Agrícola
Por cuenta de
DON ALFREDO FROILAN ESPINOZA
que se efectuará en el local de la

Fundición San Pablo

CALLE BLANCO ENCALADA 3023, a media cuadra por calle Exposición, el día

VIERNES 19, a las 10 1/2 A. M.

REMATAREMOS:
1 MOTOR GARRET, de 14 H.P., 2 cilindros, 1 volante.
1 MOTOR MARSHALL, de 12 H.P., 1 cilindro, 1 volante.
1 MOTOR MARSHALL, de 10 H.P., 2 cilindros, 2 volantes.
1 MOTOR CASE, de 10 H. P., 1 cilindro, 1 volante.
1 MOTOR MARSHALL, de 8 H.P., 1 cilindro, 1 volante.
1 MOTOR R... G de 8 H.P., 1 cilindro, 1 volante.
1 MOTOR GARRET, de 8 H.P., 1 cilindro, 1 volante.
1 TRILLADORA AVERY, de 36", con Alimentador Automático.
1 TRILLADORA CASE, de 36", Cilindro Alto.
1 TRILLADORA CASE, 36", Cilindro Bajo.
1 TRILLADORA CASE, de 36', Cilindro Bajo.
1 TRILLADORA CASE, de 36", Cilindro Bajo.
1 TRILLADORA RANSOMES, de 60", con Relimpiador de granos.
2 PRENSAS WITMAN, marco de acero, 14x18.
2 PICADORAS N.o 12, sin uso.
3 PICADORAS N.o 12, usadas.
1 ESTANQUE para 5,000 litros, especial para agua potable en los fundos.
1 ARNEADORA, en perfecto estado.
1 GRAN MAQUINA MOLDURERA, toda de acero, último modelo, especial para las grandes Barracas.
YUGOS CARRETEROS, nuevos.
1 ROMANA STRAIT, recién llegada de Estados Unidos, de 15,000 kilos, especial para pesar ganado y carretas cargadas, de gran plataforma, gemela a las del Tattersall, con marcador automático, se rematará puesta en bodega en Valparaíso.

Toda la maquinaria está a la vista del público, y se venderá completamente garantida y el día del remate, estará toda en movimiento.

Datos y pormenores en nuestra oficina.

PEDRO DONOSO y Cía.
HUERFANOS 1225.— CASILLA 521.— TELEFONO INGLES 901

"EL TATTERSALL"

SANTIAGO

EN LA EXPOSICION DE ANIMALES

remataremos reproductores de los siguientes Criaderos:

Martes 23 de Octubre, a las 10 A. M.

TOROS DURHAM SHORTHORN
Del Criadero Esperanza, de los señores Duhalde y Co., Puerto Saavedra.

CARNEROS HAMPSHIRE DOWN
Del Criadero San Carlos, de la Sucesión de don José Luis Co...

CARNEROS OXFORD SHIRE DOWN
Del Criadero Marchigüe, de la señora Carolina Iñiguez de Pereira.

CARNEROS SUFFOLK
Del Criadero Los Quillayes, del señor José Luis Walker.

CERDOS BERKSHIRE
Del Criadero de la Hacienda Culiprán.

Miércoles 24 de Octubre, a las 10 A. M.

TOROS HOLANDESES
De los siguientes Criaderos:
San Juan de Chena, de don Gregorio Amunátegui.
Conchalí, de los señores Aguirre Luco, Hnos.
Curicó, del señor Félix Moreno.
San Ignacio, de los señores Guillermo Schatt y G. Avendaño.

TOROS NORMANDOS
Del Criadero San Javier de Malloco, del señor J. Ramón Echazarreta.

Jueves 25 de Octubre, a las 2 P. M.

POTROS CHILENOS PUROS
De los siguientes Criaderos:
Aculeo, de los señores José y Miguel Letelier E.
Los Bronces, del señor Diego Vial.
Los Maquis, del señor José María Hurtado.
Las Pataguas, del señor Tobías Labbé.
Los Toruños, de los señores Correa Valenzuela Hnos.
Paine, del señor Eduardo Huidobro.
Requínoa, del señor Alejo Rubio.
El Huique, del señor Francisco Echenique.

Daniel Risopatrón M.
Gerente

Remate de prenda de plazo vencido

Hoy Jueves 18 de Octubre, a las 1/2 A. M., el martillero señor Aldunate, rematará en la **Casa de Préstamos LA MARAVILLA, calle San Diego N.o 1802**, las prendas no rescatadas y comprendidas entre los números 52,948 a 58,333.

Hay: Manteles y servilletas, carpetas, mantos de seda y velo, máquinas de escribir y de coser, catres de bronce y de fierro con bronce, colchones, cuellos y manguitos de piel, anillos con brillantes, sillas de montar chilenas e inglesas, paila de cobre, violines y guitarras, maletines de plata y alpaca, fonógrafo con 7 discos, rosas con brillantes y perlas, etc., etc.

Hoy Jueves 18 de Octubre, a las 10 1/2 A. M., el martillero señor Eyzaguirre, rematará en la **Casa de Préstamos ... calle San Diego N.o 1886**, las prendas no rescatadas y comprendidas entre los números 13,920 a 16,207.

Hay: Máquinas de coser, relojes y cadenas de oro y plata, escopetas y revólver, cuellos y manguitos de piel, cortinas de felpa y ..., mantos de seda y velo, carpetas, rosas con perlas, pulseras y gargantillas de oro, muebles de comedor con mármol, anillos con diamantes, muebles de dormitorio con ...

Hoy Jueves 18 de Octubre, a las 2 P. M., el martillero señor Sáez, rematará en la **Casa de Préstamos EL GLOBITO, Avenida Matta número 1042**, las prendas no rescatadas y comprendidas entre los números 21,984 a 27,987.

Hay: Sobretodos, mantos de seda y velo, gargantillas y pulseras de oro, relojes y cadenas de oro y plata, sobrecamas, maletas y maletines de cuero, manteles y servilletas, mantos de seda y velo, catres de bronce y de fierro, impermeables, muebles de dormitorio con mármol y espejo, alfombras, un piano "C. Kismyer", ropa y calzado en gran cantidad etc., etc.

Hoy Jueves 18 de Octubre, a las 4 P. M., el martillero señor Echeverría, rematará en la **Casa de Préstamos EL ROTO CHILENO, calle San Diego N.o 1477**, las prendas no rescatadas y comprendidas entre los números 5,145 a 5,999 y 37,796 a 38,163.

Hay: Ternos de casimir, vestidos, blusas, batas, abrigos y calzado en gran cantidad, pañuelos de rebozo, ponchos y mantas, mantos de seda y velo, cortinas, carpetas, cortes con diamantes, máquinas de coser, gran surtido en ropa interior y de cama y muchas otras especies.

El Viernes 19 de Octubre, a las 9.30 A. M., el martillero señor Aldunate rematará en la **Casa de Préstamos "EL INDIO", Av. Independencia N.o 419**, las prendas no rescatadas y comprendidas entre los números 955 a 4,484 y 27,264 a 30 mil 410.

Hay ternos de casimir, vestidos, batas, abrigos, sobretodos, pañuelos de rebozo, sillas de montar chilenas é inglesas, mantos de seda y velo, relojes y cadenas de oro y plata, sillas de Viena, máquinas de coser, muebles de dormitorio y comedor, anillos con brillantes y piedras de color, impermeables, catres de fierro con bronce, colchones, etc.

El Viernes 19 de Octubre, a las 10.30 A. M., el martillero señor Sáez rematará en la **Casa de Préstamos "LA RECOLETA", calle Dardignac N.o 573**, las prendas no rescatadas y comprendidas entre los números 2,527 a 4,821 y 61,288 a 62,381.

Hay: piezas de lienzo, armas de fuego, bicicletas, máquinas y herramientas para dentistas, mantos de seda y velo, sobrecamas de piel, prendedor con perla y brillantes, bolsas de plata y alpaca, sobretodos, relojes y cadenas de oro y plata, sillas de montar chilenas e inglesas, manteles y servilletas, alfombras, carpetas, cortinas, etc., etc.

El Viernes 19 de Octubre, a las 3 P. M., el martillero señor Eyzaguirre rematará en la **Casa de Préstamos "LA SAN FRANCISCO", calle Castro N.o 506**, las prendas no rescatadas y comprendidas entre los números 5,943 a 11,145.

Hay: anillos con brillantes, maletas y servilletas, bolsas de plata, rosas con brillantes, máquinas de coser y aparadoras, servicio de té de plaqué, bicicletas, catres de bronce y de fierro con bronce, colchones, muebles de dormitorio y comedor con mármol, etc., etc.

El Viernes 19 de Octubre, a las 4 P. M., el martillero señor Echeverría rematará en la **Casa de Préstamos "LA SANTA JUANA", calle San Borja N.o 171**, las prendas no rescatadas y comprendidas entre los números 44,676 a 48,999.

Hay: impermeables, carpetas, ponchos y mantas de felpa y castilla, peso de mostrador, mantos de seda y velo, carteras de alpaca y de plata, sillas de carretón, máquinas de coser, catres de fierro con bronce, colchones, sommiers, ternos de casimir, vestidos, blusas, batas, abrigos, sobretodos, calzado, relojes y cadenas de oro y plata y muchas otras especies.

Las prendas estarán a la vista desde dos horas antes del remate.

PAGO AL CONTADO.

EL INSPECTOR.

REMATE

Por acuerdo de los herederos de don Justo Baeza Espiñeira, se rematará, el **15 DE NOVIEMBRE PROXIMO, A LAS 3 P. M.**, ante el compromisario don Guillermo Forster G., en su estudio, el

Fundo "LA CRUZ"

ubicado en el departamento de La Victoria, a 4 kilómetros de la estación de Malloco.

MINIMUM: $ 350,000

El precio se pagará: 1.o, Reconociendo al subastador una deuda a favor de la Caja Hipotecaria, por $ 80,000 primitivos en bonos del 7 por ciento con 1 por ciento.
2.o Reconociendo otra deuda hipotecaria por $ 120,000, pagadera por anualidades de $ 30,000.
3.o Con $ 100,000 al contado; y
4.o El saldo a seis meses plazo.
El fundo consta de 76 1|2 cuadras de terrenos de migajón, de primera clase, regadas con 12.85 regadores del Canal de Calera. Tiene casas, galpones y buenas posesiones de inquilinos.
Bases, antecedentes y facilidades para visitar el fundo, pueden consultarse en el estudio del Compromisario, calle de Ahumada nú-

Arriendo del Fundo Tambo

DE LA JUNTA DE BENEFICENCIA DE SANTIAGO

El Sábado 15 de Diciembre de 1923, a las 3 P. M., se rematará el arriendo del

FUNDO TAMBO

situado en el departamento de Petorca.

MINIMUM: $ 100,000

No se tomará en cuenta ninguna fianza que no se presente cinco días antes del día fijado para el remate.

Bases y antecedentes en la Tesorería de Beneficencia, Moneda 695, de 2 a 5 P. M.