Edición de 22 páginas

LA NACION

PRECIO EN TODO EL PAIS: VEINTE CENTAVOS

AÑO VII — SANTIAGO DE CHILE, MIERCOLES 7 DE NOVIEMBRE DE 1923 — SUSCRICIONES: Por 1 año: $ 60.—Por 6 meses: $ 32 Por 3 meses: $ 17. — Por 1 año extranjero: $ 120 — Núm. 2,489

LA ETERNA ESPERANZA

LA SOLTERONA (CONTEMPLANDO EL ESPANTAPAJAROS) ¿SERA A MI A QUIEN HACE SEÑALES ESE HOMBRE?

SU SOBRINA

Cuento por RENE DUBREUIL.

Cuando Sergio de Romars recibió un telegrama inesperado de su sobrina Odette experimentó una seria contrariedad. Decía:

"Desde la muerte de mamá, no puedo vivir sola. Estoy muy expuesta. Me voy a su casa. Llegaré mañana. Afectos. — Odette."

—He aquí una historia. ¿Qué querrá que haga de ella?

Odette era hija de una hermana suya. Huérfana de padre y madre, sola en el mundo, sin otro pariente que su tío, habitaba en provincias, en la gran casa familiar, antigua y triste, donde sus diez y siete años se aburrían.

Es verdad que Sergio la había recibido bien, hacía cuatro meses, cuando murió su madre. Había tenido piedad al pensar que aquella niña iba a quedar aislada, sola en un pueblecillo. Pero había vacilado y, finalmente, se abstuvo.

¿Qué pensamientos, qué suposiciones no se habrían hecho al ver a un hombre joven, elegante, de treinta y cuatro años, llevar del brazo a una joven bonita y seductora?... El parentesco, por cercano que él sea, jamás ha excusado ciertas imprudencias, y no es discreto afrontar la rigidez de los principios.

Y después..., y después... Sergio de Romars no podía complicar su existencia de alegre vividor parisiense con una joven que sería para él un peso insoportable.

Gustaba de la libertad, adoraba el celibato; su existencia, un poco desarreglada; sus ausencias súbitas, sus vueltas repentinas y la adorable fantasía que presidía todos los actos de su vida...

Concibió, pues, el deseo de esperar a su sobrina a pie firme y de cogerla de una manera de tal suerte hostil, que ella volviese a tomar el primer tren para volver a su provincia, con un sermón moralizador además de su lagaje.

En realidad, su plan fracasó. Cuando Odette se presentó con su elegante vestido negro, sus grandes ojos azules perdidos en los despeinados y revueltos cabellos; cuando le saltó al cuello y le abrazó, perdió él un poco de su continencia. No le dejó ella tiempo para que colocase su homilía. Se sentó deliberadamente sobre sus rodillas, le abrazó el cuello y le contó todas las tristezas de su soledad.

—Tú comprenderás, tío mío, que teniendo que cuidarte yo tendré una ocupación. Un tío es un deber para una sobrina. Este deber quiero cumplirlo. Te seré muy útil, ya lo verás. En primer término no tienes a nadie aquí para que se ocupe de tí. Yo seré quien te vele, quien te cuide, quien repase tu ropa, quien te haga platitos azucarados...

—Pero, Odette, yo no tengo necesidad de nada de eso.

—Tú tienes necesidad de todo, tío mío... Tú tienes necesidad, sobre todo, de alguien que tome la dirección de tu casa... Además, no veo flores en los vasos. ¡Hay que ver!... Cómo se advierte que no existe aquí una mano femenina.

La mano femenina de Odette hizo, ciertamente, maravillas.

Dos semanas pasaron; pero Sergio no recobraba su buen humor de antes. Todos sus hábitos habían sido perturbados. Tan impenitente como se creía, tuvo, sin embargo, que poner un freno a los desbordamientos de su conducta. Volvía más temprano, comía en su casa, para no entristecer a su sobrina. Las noches, que, por costumbre, las pasaba antes en el círculo o en el teatro, las pasaba ahora, al menos tres veces por semana, en compañía de Odette, a la que veía feliz con su presencia.

Sin embargo, llegó un día en que él reflexionó. Experimentaba un secreto malestar en el fondo de su conciencia.

Comenzaba a encontrar demasiado agradable la nueva existencia. Resolvió reaccionar contra ella, desapareció por ocho días. Cuando volvió, encontró a Odette con los ojos enrojecidos, la voz temblorosa y las manos febriles. Seria, grave, casi maternal, la jovencita le dijo:

—Tío mío, voy a marcharme. ¡Le digo a usted adiós!

Fué entonces él quien, emocionado, la cogió y sentó sobre sus rodillas:

—Mi pequeña Odette, te he hecho sufrir. No lo volveré a hacer. ¡No te marches! Veo que me haces falta aquí, en mi casa... Serás prudente en adelante... Quedarás contenta de tu tío...

—¿Mi tío?... ¡No! No quiero llamarle yo así. Es usted un tío que hace sufrir mucho a su sobrina... Le llamaré Sergio y lo gruñiré. ¡Lo merece usted! Por otra parte, si usted quiere que yo continúe siendo su... sirvienta, será necesario que me obedezca en cuanto le mande.

—¡Manda, mi pequeña Odette!

Odette mandó. Para hacer olvidar París a su tío, le hizo ir al pueblo perdido, y allí le exigió que se pusiese al frente de sus intereses... De confidencia en confidencia, le pudo convencer de que era sombría la vida que estaba llevando. El se defendió, pero prometió...

Llegó un día en que, ya en París, Sergio dijo a Odette:

—Sobrinita mía, creo que será mejor, a pesar de todo, que nos separemos. Mi voluntad ha sufrido un súbito asalto, y no estoy muy seguro de mí.

Los grandes ojos azules de Odette se cubrieron de lágrimas. Quedó un momento silenciosa, y después respondió sencillamente:

—Yo no tengo casa, puesto que hemos vendido la mía; yo no tengo parientes, puesto que mi tío me abandona... No me queda más que comenzar mi vida en el punto en que yo he interrumpido la de usted.

—Odette, ¿estás loca?

—Sergio, ¿quién puede decir, por el contrario, que no soy más cuerda?

—¡No te lo permitiré! Tengo derechos sobre ti.

La cara de Odette, sacudida por el llanto y los suspiros, fué a ocultarse en el hombro de Sergio.

La noche llegaba, una noche del mes de Mayo, perfumada, y Sergio murmuró:

—¡Odette!..., ¡Odette!... Tú serás mi mujer.

Como en un suspiro, la jovencita respondió:

—¡Sergio!... ¡Sergio!... Hace un año que te había elegido...

R. D.

URODONAL

COMO UN PRINCIPE PERDIO EL DEDO ANULAR

Las genialidades del Príncipe Nicolás Stravsky.—Así como aquellos caballeros antiguos, que por una sonrisa de su dama iban serenos a la muerte, el Príncipe se cortó el dedo para complacer a la mujer amada

El príncipe Nicolás Stravsky se separó algún tiempo después de Bobette, a la cual no volvió a ver en su vida. Verdaderamente, para un amor tan efímero, no valía la pena de haber sacrificado un dedo, pero como seguramente el sacrificio, además de agudos dolores, físicos, habrá proporcionado al noble ruso el intenso placer de verse admirado, no solamente por su amiga de entonces sino por todos los que conocieron el episodio, puede decirse que Nicolás Stravsky ha sido bien pagado.

Todavía existen, en estos tiempos de materialismo, espíritus exquisitos, que estarían más a tono en el ambiente romántico de la Edad Media. Uno de los hombres más conocidos de la vida galante de París, antes de la guerra, fué el opulento príncipe ruso Nicolás Stravsky. Inmensamente rico, su palacio de la Ville Lumière era era el centro de todas las mujeres célebres por su hermosura y las reuniones que allí se realizaban llenaron durante varios años una buena parte de la vida social parisiense.

Hemos contado anteriormente otras peripecias y genialidades del noble ruso, genialidades que le valieron el título de "el príncipe Bagatele", con que se le conocía en todas partes. Pero el episodio que nos ocupa hoy tiene ya algo de extraordinario. He aquí cómo lo relata Bobette Larcey, que conjuntamente con Nicolás Stravsky fué protagonista de él:

"El príncipe tenía cincuenta años y estoy segura que había vivido todas las horas de su vida intensamente, locamente. Su pasión dominante era el juego, y lo único que me negó, mientras estuvimos juntos, fué mi pedido de que dejara de jugar tan insensatamente. Su generosidad no conocía límites. Casi diariamente me regalaba magníficas joyas, pero yo siempre había deseado un anillo que él llevaba en el dedo anular de su mano izquierda, mucho más ardientemente que todas las demás alhajas que me había dado o me pudiera dar.

"Este anillo — un enorme zafiro—tenía para él, según me dijo repetidas veces, un recuerdo histórico, lo cual contribuía poderosamente a que cada vez que lo veía yo lo deseara más y más.

"Cierta noche que nos encontrábamos ambos cenando en uno de los más lujosos restaurants, el príncipe, que había tenido una racha de enorme suerte en el juego, me preguntó qué podía regalarme como recuerdo de su buena fortuna. Yo miré el enorme zafiro.

—Quiero tu anillo — dije.

—Pero, Bobette...

—Con él me haría un broche divino con un cerco de brillantes —continué yo tranquilamente.— Me sentaría admirablemente.

—Bien — contestó Nicolás — es tuyo... ¿No quieres el dedo también?

—¡Cómo no!... Todo o nada— contesté riendo.

¡Cuán lejos estaba yo de suponer lo que iba a pasar! Instantáneamente el sangre mucha sangre, que salía como un surtidor hacia mí. El gran zafiro, que ahora estaba rojo, se hallaba sumergido en un charco de color rojo. Entonces me di cuenta de lo que había pasado. El príncipe se había cercenado el dedo.

"Sí... Fantástico, bárbaro e increíble, como pueda parecer, el hecho se produjo. Los hombres son capaces de cualquier cosa por la mujer a quien aman. El príncipe había tomado mis palabras al pie de la letra. La pérdida de un dedo no significaba nada para él cuando de darme gusto se trataba.

"Yo lancé un grito de terror y en seguida agarré una servilleta, tratando de restañar la sangre que brotaba de su mano. Pero Nicolás no daba señales del menor sufrimiento. Rió tranquilamente y exclamó, señalando al zafiro tinto en sangre:

"—Mira, Bobette: ahora recibirás con mi anillo un poco de mi sangre. El zafiro ha recibido su bautismo de sangre. Ahora vamos a rebautizarlo con champagne. Usa siempre esa piedra como recuerdo mío y procura no olvidarme nunca. Estas palabras las dijo con un tono de tristeza en la voz. Parecía que tenía ya la visión de lo que debía ocurrir después.

"Pronto vino un doctor y atendió a la mano herida del príncipe, y cuando el facultativo hubo dado fin a sus servicios, el príncipe insistió en sumergir el zafiro en el champagne más caro que se pudiera obtener en el local.

"Al día siguiente, llevé el zafiro a un famoso joyero, para que con él y varios brillantes de otros anillos me hiciera un broche.

"Era un regalo regio. Su valor, según me dijo el joyero en cuestión, pasaba de ciento cincuenta mil francos; y hay que tener presente que en aquella época valían los francos mucho más que hoy".

Jabón Balsámico es el mejor

TONELEROS

Realizamos, puesto Desvío "Vicuña Mackenna":
4,000 duelas 1x5x0.75 metros.
7,000 duelas 1x5x1 metros.
2,000 duelas 1 1/2x5x1.10 metros.
CALLE LA BOLSA N.o 47, OFICINA G.—TELEFONO 2446
CORTINEZ Y BARZA.

"LA NACION"
VALOR DE LAS SUSCRICIONES
Anual . . . $ 60.—
Semestral . . 32.—
Trimestral . . 17.—
Extranjero . . 120.—

"LOS TIEMPOS"
VALOR DE LAS SUSCRICIONES
Anual . . . $ 45.—
Semestral . . 24.—
Trimestral . . 13.—
Extranjero . . 120.—

AUTO-GONDOLAS
"BROCKWAY"
Invitamos a los interesados y al público a conocer nuestras góndolas "Brockway", para 20 pasajeros, montadas sobre el nuevo chassis 1924 de 145".
En exhibición durante el día de hoy en nuestro Garage.
UNION AMERICANA 33
Horacio Echegoyen B.
Agente
CAS. 3974.— UNION AMERICANA 37.— TLEF. 111, Est.

Vendo Góndola FORD
para 20 PASAJEROS, en perfecto estado, garantida, o la permuto por casita o sitio de un valor más o menos de DIEZ MIL PESOS.
BANDERA 180

POLICIA de VALPARAISO
La Policía de Valparaíso contrata personal con buena licencia del Ejército, Armada o Policías; salud y recomendaciones. Sueldo: $ 187.20. Presentarse: de 10 a 12 A. M. (menos Sábados), en Cerro 143.

ESPECTACULO JAMAS VISTO
Será el que se presentará el SABADO próximo en el
HIPODROMO CHILE
A LAS 3 P. M.
ACROBACIAS SOBRE UN AEREOPLANO EN VUELO

AIVSOS deREMAT
LEA EN LA ULTIMA PAGINA
HOY JORGE CRISTI.— SITIO Av. PEDRO VALDIVIA N.o 2163.
HOY EL TATTERSALL.— ANIMALES.
MAÑANA URETA y Cía.— PRODUCTOS.
MAÑANA VICTOR ARAYA.— MAQUINARIAS CATEDRAL 2247.
EL 9 DE NOVIEMBRE REMATE DE HIJUELAS.
EL 10 y 12 de NOVIEMBRE VICTOR ARAYA.— MERCERIA SAN PABLO, AHUMADA 232.
EL 12 de NOVIEMBRE EL TATTERSALL.— ANIMALES.
EL 15 de NOVIEMBRE PROPIEDAD.
EL 15 de NOVIEMBRE FUNDO LAS HIJUELAS.

VITAL ROQUINDO

RECIBIMOS
mercaderías a bodegaje, para lo cual ofrecemos bodega con bastante luz y muy cómoda, en el barrio Recoleta.
Tratar:
Carr, Haynes y Cía.
AGUSTINAS 1041. — CASILLA 2769. — TELEFONO 3606

LLAVES
perdidas entre Correo y Plaza de Armas.
Se ruega devolverlas en este Diario, se dará gratificación.

EMPLEADO JOVEN
QUE SEPA ALEMAN
necesítase para archivo y despacho de correspondencia. Escribir a
K. H. CASILLA 2274
SANTIAGO

—: EL DELICIOSO :—
Jabón Higienico Especial
Llamado "EL REUTER CHILENO" es el mejor de los jabones
En venta en todas las buenas Boticas, Tiendas y Paqueterías
POR MAYOR:
COMPAÑIA INDUSTRIAL, Delicias 3045, Santiago

LOTERIA
de Beneficencia Nacional Argentina, a sortearse próximamente:
NOVIEMBRE 8, de $ 100,000 arg.; ENTERO: $ 85; QUINTO: $ 17 chilenos
NOVIEMBRE 8, de $ 20,000 arg.; ENTERO: $ 25; QUINTO: $ 5 chilenos

¿Quiere usted ganar en la Lotería? Adquiera sus billetes sólo en la más afortunada casa del ramo.
CASA E. TURRI
BUENOS AIRES Galería Güemes 356 Casilla Correo 1772

LOTERIA
del Hospital de Caridad de Montevideo, a sortearse próximamente:
NOVIEMBRE 7, de $ 50,000 oro; ENTERO: $ 90; QUINTO: $ 18 chilenos
NOVIEMBRE 12, de $ 20,000 oro; ENTERO: $ 50; QUINTO: $ 10 chilenos

EN CIRCULACION: Se encuentran ya a la venta los billetes de las importantes Loterías de Navidad de Buenos Aires, Madrid y Montevideo, a saber: BUENOS AIRES ("Millón de navidad"), con premio mayor de $ 1.000,000 argentinos, a $ 650 CHILENOS el MEDIO billete, y a $ 340 CHILENOS el MEDIO billete, y a $ 70 CHILENOS cada DECIMO de billete. MADRID: premio mayor, $ 15.000,000 de pesetas, a $ 3,400 CHILENOS el billete ENTERO; a $ 1,750 CHILENOS el MEDIO billete; y a $ 180.00 CHILENOS cada VIGESIMO de billete. MONTEVIDEO: premio mayor, $ 500,000 oro uruguayo, a $ 200 CHILENOS el billete ENTERO; a $ 470 CHILENOS el MEDIO billete; y a $ 100 CHILENOS cada DECIMO de billete. Los sorteos se efectuarán el 21, 22 y 31 de Diciembre próximo en Buenos Aires, Madrid y Montevideo, respectivamente.

GUIA PROFESIONAL

ABOGADOS

ABOGADOS GABRIEL AMUNATEGUI. — SALVADOR DE LA VEGA
Estudio: Morandé 235, Interior, 3-6. Casilla 3091. Teléfono 1965.

ERNESTO BARROS JARPA
Atiende sus asuntos profesionales el señor Agustín Barros Jarpa, en Moneda 236.

JUAN BARROS RIESCO
Oficina: Huérfanos 148.. Domicilio: Carreras 387.

NAZARIO CHACON DEL CAMPO.
Morandé 450. Bajos. Teléfono Casilla 3211.

FEDERICO DUNCKER BIGGS
Huérfanos 337, altos, Banco Germánico. Casilla 219. Teléfono 296.

ALBERTO DURAN B.
Huérfanos 1235. Oficina 8. Casilla 914.

NICANOR ELGUETA
Galería Alessandri 19 A. Teléfono 588. Asuntos civiles, comerciales, mineros y criminales.

LADISLAO ERRAZURIZ LAZCANO LUIS A. QUINTEROS T.
Amunátegui 301. Teléfono 633.

GALVARINO GALLARDO NIETO
Ahumada 103, altos. Teléfono 2348.

HECTOR ARNALDO GUERRA
Asuntos criminales, nulidades matrimonios, Divorcios. Teléfono 4352. Santo Domingo 1251.

OSVALDO HEVIA L.
Morandé N.o 244. Casilla 1331.

MANUEL MERINO E. — LUIS MERINO E.
Bandera 166. Teléfono 2077. Casilla 3401. 10-11 y 4.30-6.

LORENZO MONTT — AMBROSIO MONTT WILMS
Compañía 1307. Teléfono 1307.

LUIS MALAQUIAS CONCHA
Civiles. Criminales. Casaciones. — Compañía 1205. Casilla 1088.

BERNARDINO LEIVA
Abogado —Bandera 552. Casilla 2068.

MANUEL OLIVA
Galería Alessandri 15-A. Teléfono N.o 3303. Juicios civiles y criminales.

ROBERTO DE PETRIS
Estudio y domicilio: Galería Alessandri: 25. Segundo piso. Teléfono 156. Casilla 4044.

ANTONIO PLANET O.
Especialmente cuestiones comerciales. Estudio: Bandera 160. Casilla Santiago. Huérfanos 2334. Oficina: N.o 4034. Teléfono Inglés 1137. 10-11 A. M.. 4-6 P. M.

RUPERTO SALGADO GALLARDO
Criminalista. Alegatos Corte. Asuntos civiles, militares. Estudio, domicilio: Bandera 667.

LISANDRO SANTELICES E.
Abogado. Compañía 1246. Teléfono 331.

LUIS SALAS ROMO
Abogado. — Compañía 1378. Lunes en Valparaíso. Prat 136. De 2 a 5.

HUMBERTO YAÑEZ VELASCO
Agustinas 618. Teléfono 1614.

ANIBAL VERGARA BARROS
Abogado. Teatinos 14. De 10 a 12.

INGENIEROS

ALFREDO LEA PLAZA
Moneda 1168. Teléfono 137.

RAFAEL TORREBLANCA
Oficina técnica. Galería Alessandri 30. Casilla 952. Teléfono 1349.

MEDICOS

Dr. AMESTI
Cirugía. Enfermedades señoras. San Martín 45. Teléfono 3742. De 4 a 5.30.

Dr. AMENABAR OSSA
Oculista. Catorce años Europa, ocho años Médico Director Hospital de Ojos Condado Stanford (Inglaterra). Merced 494. De 1.30 a 4. Teléfono 1102.

Dr. ITALO ALESSANDRINI
Cirugía y Ginecología. De 1 a 3. Merced 422. Teléfono 3555.

Dr. ALCAINO
Oído, nariz, garganta, vías lacrimales. Especialista. Hospital Salvador y Niños, 3-5. Dieciocho 257. Teléfono 287.

Dr. CARLOS D. AGUIRRE
Vías urinarias, venéreas, sífilis. Carmen 191. Consultas: 5-7.

Dr. ARNELLO
Cirugía, anestesia general, venéreas. García Reyes 17. De 12-3. Hospital San Vicente. 4-5.

Dr. ANIBAL ARIZTIA
Enfermedades niños. Consultas: 1.30 a 3.30. Teléfono 1547. Huérfanos 1724.

Dr. BUNSTER
Médico Hospital San Juan de Dios. Asistencia Pública. Santa Rosa 38. Consultas: 2 a 3. Teléfono 3476.

ARTURO BARRAZA ARAYA
Médico cirujano
Especialidad vías urinarias, venéreas y sífilis. De 3 a 6. Puente 557.

Dr. BORQUEZ SILVA
Estudio Europa. Pulmón, corazón, estómago, intestinos. Rayos X. 3-6. A. Prat 50. Teléfono 19. Matadero.

Dr. J. BRONFMAN
Regresó de Europa. Cirugía Ginecología. Venéreas. 2 a 5. Compañía 1463. Teléf. 3457. (Teléf. Domicilio 3086).

Dr. BISQUERT
Vías urinarias, sífilis. Moneda 859. De 2 a 6. Casilla 2563. Teléfono 956.

Dr. RIFO BUSTOS
Estudios en Europa, medicina interna, preferentemente corazón, estómago. 2 a 5. Cochrane 177.

Dr. JULIO BUSTOS
Médico de ciudad de Santiago. Medicina interna. Niños. Sífilis. Recoleta 767. De 2 a 4.

Dr. ROBERTO BALTRA G.
Medicina general. Vías urinarias. 3.30 a 6 Ahumada 11. Teléfono 170. Parque.

Dr. BARRENECHEA
Oculista y especialista en oídos, nariz y garganta. Estado 91. Regresó.

Dr. BRAGA CASTILLO
Rayos X. Merced 136. Teléfono 1393. Consultas de 9 a 10 y 1 a 4.

Dr. MARIANO BAHAMONDES RUIZ
Cirugía. Ginecología. Ahumada 17. 3 a 5. Domicilio: Delicias 1230.

Dr. H. CORONA T.
Se dedica exclusivamente a exámenes de laboratorio. Delicias 868.

Dr. RODOLFO CASTILLO
Oído, nariz garganta. De 2 a 5. Delicias 116.

Dr. FERNANDO CRUZ
Internista. Especializado pulmón, en Europa. Rayos X. Santo Domingo 821. 2-4. Teléfono 2681.

Dr. ALDO CONTRUCI
Estudios Europa. Medicina interna. Sífilis. Agustinas 1729. 2.30 a 4.30. Teléfono 3340.

Dr. LEON CHONCHOL
Medicina general. Rayos X. Sífilis, piel. Venéreas. Consultas: 2-5. Serrano 34.

Dr. CHARLIN
Profesor de enfermedades de la vista. Consultas: 3-6 P. M. Compañía 2115. Teléfono 232.

Dra. JULIA CLAVERIA
Medicina general. Niños. Tratamiento del asma. Consultas: 1-3. Castro 107.

Dr. EDUARDO CRUZ COKE L.
Medicina interna. Merced 305. 5 a 6.30.

Dr. CROIZET
Profesor de la Facultad de Medicina. Consultas: 1-3. Dieciocho 191.

Dr. CASTAÑEDA IGLESIAS
Médico residente Hospital Niños. Traslados Compañía 1839. Teléfono 254. De 1.30 a 3.30.

Dr. B. DAVILA M.
Estudios Europa. Medicina interna. Laboratorio, de 5 a 7. Nataniel 112.

Dra. JUALIA DIAZ MUÑOZ
Especialista enfermedades señoras y niños. 2-6. Delicias 858. Teléfono 1715.

RODRIGO DONOSO GAETE
Medicina interna. Lunes, Miércoles y Viernes, 3 a 5. Santo Domingo 1474. Teléfono 256.

Dr. DODDS
Cirugía, huesos, injertos óseos, cirugía cráneo-cerebral, de la médula y nervios. Estudios Estados Unidos. Europa. 21 de Mayo 572. 3-5.

Dr. RICARDO DONOSO
Enfermedades del corazón, pulmón. Regresó de Europa. 2.30 a 4.30. Agustinas 619.

Dr. PAULINO DIAZ
De 1.30 a 4. Enrique Concha 42. (Entrada por Delicias o Erasmo Escala).

Dr. CARLOS DOREN N.
Enfermedades de señoras. Cirugía. Monjitas 526. Teléfono 2371. Consultas: 1 a 4.

Dr. DIMITSTEIN
Agustinas 1308, esquina Teatinos. Rayos X. Medicina general, especialidad corazón, pulmón, estómago e hígado. 1-4. Teléfono 848.

Dr. IGNACIO DIAZ MUÑOZ S.
Medicina general. Vías urinarias. Hora: 2.30 a 5.30. Bandera 574. Teléfono 2424.

Dr. GEORGES DAUBAS
Consultas: 2-4. Amunátegui 36. Teléfono Inglés 3679.

Dr. ENDARA
Medicina interna. Especialmente estómago, corazón, obesidad. 1.30 a 4. Delicias 2391.

Dr. ESPINA
Rayos X. Medicina interna. Estudios Europa. Delicias 1229 esquina Gálvez. Teléfono 2102. De 1.30 a 4.

Dr. FUENZALIDA CORREA
Partos, cirugía, enfermedades señoras. Consultas: de 1 a 3. Merced 463.

Dr. FUENZALIDA BRAVO
Profesor extraordinario. Enfermedades de niños. Merced 560. Teléfono 721. 2-4.

Dr. PONTECILLA
Estudios en Europa. Afecciones pulmonares y nerviosas. Rayos X. Delicias 1626.

Dr. ANIBAL GREZ
Oídos, nariz y garganta. De 3.30 a 5.30. Merced 324. Teléfono 3555.

Dr. Carlos Garcés Baeza
Delicias 1276. Teléf. 3747
Exámenes químicos, bacteriológicos. Reacción Wassermann. Rayos X. Medicina interna 1 a 5.

Dr. ENRIQUE GONZALEZ H.
Estudios Europa, especialmente estómago, intestinos, hígado, diabetes. Obesidad, reumatismo. Ejército 644. De 1 a 3.30.

Dr. FELIX GROHNERT B.
ENFERMEDADES DE LA PIEL SIFILIS Y VENEREAS
Luz Ultra-Violeta.— Radioterapia, de 2 a 5. Ejército 381.

Dr. GREENE
Estudios Europa. Cirugía y Ginecología. San Martín 509. 2-4. Teléfono 2860.

DOCTOR GIANELLI ESTUDIOS EUROPA. SIFILIS PIEL VIAS URINARIAS. 21 de MAYO 562. CONSULTA de 2 a 6.

Dr. JUAN ANTONIO GALLO
Médico-cirujano. Hosp. San Vicente. Dieciocho 738, de 1-2 y 9 a 10 P. M.

Dr. GUSTAVO GIRON L.
Cirugía y Ginecología. Brasil 32. Teléfono 3126. De 2 a 3.

Dr. GARCIA COLLAO
Estudios Europa. Ojos, nariz, garganta y oídos. San Antonio 148. De 4 a 6.

A. ICAZA BARROS
Médico-cirujano. Santo Domingo 792. Teléfono 2809.

Dr. ALEJANDRO INFANTE
Enfermedades niños. Médico Hospital de Niños San Luis. Consultas: 2-5. Delicias 253.

Dr. AGUSTIN INOSTROZA
Cirugía general, especialmente de niños. Sífilis, 1-6. Puente 583.

Dr. JOHOW
Estudios Europa. Cirugía y ortopedia. Adultos, niños, 3-4. Santo Domingo 1523.

Dr. ROBERTO JARAMILLO
Ejército 707. Teléfono 142. Parque.

Dr. KORNER ANDWANTER
Estudios en Estados Unidos. Cirugía, ortopedia. Consultas: 1-4. Santo Domingo 623.

INSTITUTO RADIOLOGICO
Radioscopía, radiografía, radioterapia, aplicaciones radium.

Dr. ADOLFO KAPLAN
Estudios Estados Unidos y Europa. Compañía 1429.

Dr. H. LEA PLAZA
Estudios en Europa. Compañía 2115. De 2-5. Teléfono 3880.

Dr. TEODORO LEIBLE
Enfermedades nerviosas. Medecina interna. Rayos X. Lunes, Miércoles, Viernes, 5-7. Martes, Jueves, Sábado: 2-4. Olivos 794.

Dr. LABRA LETELIER
Nariz, garganta y oídos. Consultas: de 2 a 5. Compañía 1361.

Dr. ARMANDO LEON L.
Cirujano. Compañía 1909. Martes, Jueves, Sábado. 1-3. Teléfono 1845.

Dr. LOIS.
San Pablo 1236. Medicina general. Vías urinarias. Sífilis. De 1 a 4.

Dr. L[illegible]
Medicina interna. Amunátegui 31. De 1-2. Domicilio: Cochrane 346.

Dr. MEZA OLVA
Estudios Europa. Medicina interna. Sífilis, 4 a 6. Dieciocho 268. Teléfono 1769. Domicilio: Vicuña Mackenna 955. Teléfono 9. Santa Elena.

Dr. MONTERO
Enfermedades piel, sífilis y venéreas. Delicias 1694 esquina Castro.

Dr. MOORE FUENZALIDA
Enfermedades señoras. Cirugía. 1.30 a 3.30. Vergara 155. Teléfono 3074.

Dr. JUAN MARIN
Consultas: Amunátegui 85. Teléfono 3477.

Dr. MUJICA BARBE
Medicina interna. Ginecología, sífilis. 4.30-6. Nataniel 183. Teléfono 50.

Dr. MORALES BELTRAMI
Medicina general. Especialmente niños. Catedral 2257. De 1 a 2.

Dr. MORALES VILLABLANCA
Piel, sífilis, venéreas. De 8 a 6. Galería Alessandri 24.

Dr. JUAN MONTENEGRO M.
Enfermedades de niños. Compañía 1770. Teléfono 2120.

Dr. MALBRAN
Enfermedades internas y nerviosas. De 2 a 6. San Antonio 584.

Dr. OSCAR MELENDEZ
Medicina interna. Sífilis. Merced 778. 1 a 3-5. Domicilio: Sazié 2007. Teléfono 2246.

Dr. MOUAT S.
Ginecología, partos; ex-jefe Clínica Ginecológica Doctor Korner. Echaurren 255. De 1 a 4.

Dr. MUJICA
Profesor enfermedades de la vista, ojos artificiales. De 10 a 12 y 1.30 a 3. Recoleta 868.

MANUEL MORENO
Medicina general. Particularmente pulmón, estómago, intestinos. Tratamiento especial tuberculosis pulmonar. Estudios Europa. San Francisco 155. 2.30 a 3.40.

Dra. MAGDALENA NEIRA
Medicina general. Señoras y niños. 2-4. Delicias 145.

Dr. A. NUÑEZ ZAMORA
Martes, Jueves y Sábado, 2-5. Matucana 289. Teléfono 291. Estación.

Dr. A. CUSTODIO POBLETE
Medicina interna y niños. Recoleta 65. De 1.30-2.30. Teléfono 4365.

Dr. ORREGO PUELMA
Médico Hospital San Juan de Dios. De 1.30 a 3.30. Agustinas 1214. Teléfono 1217.

Dr. LUIS OPAZO P.
Jefe Policlínica Niños Profesor Sanhueza. Compañía 3007. De 1 a 3.30.

Dr. OEXLERICK
Medicina interna, enfermedades de niños. Teléfono 383. Catedral 1488.

Dr. MARCIAL PARADA
Oídos, nariz, garganta. De 3 a 5. Santo Domingo 831. Teléfono 1859.

Dr. ALBERTO NANATT
Médico jefe Policlínico Prof. García Guerrero. Pulmón, corazón, estómago, hígado. Rayos X. Teléfono 1211. Huérfanos 1819. De 2 a 4.

Dr. DAVID PULIDO I.
Enfermedades niños. Santo Domingo 1790. Teléfono 2152. De 1 a 4.

Dr. PRUNES
Estudios Europa, jefe clínica. Piel, sífilis, venéreas. Merced 490. Casilla 2896.

Dr. PANTOJA
Corazón, pulmón, estómago, sífilis, 2 a 4, 7 a 8. Teléfono 574. Santo Domingo 1030.

GUILLERMO PUELMA
Médico cirujano. 171 Avenida Vicuña Mackenna. Ausente en Europa.

Dr. OSCAR PERALTA
Medicina general, señoras. 3 a 4.30. Prat 672. Teléfono 194. Matadero.

Dr. PAREDES F.
Ex-jefe clínica, Prof. Korner. Enfermedades señoras. Medicina, cirugía. 2-4. Amunátegui 33.

Dr. NACIANCENO ROMERO
Laboratorio: Puente 582. De 5 a 7. Casilla 3871.

Dr. EDUARDO DE RAMON
Regresó de Europa. Cirugía, enfermedades señoras. 1 a 3. Agustinas 1606. Teléfono 3623.

Dr. ALBERTO RAMUSEN J.
Carmen 47. De 4-6. Teléfono 3022. Riquelme 47. De 1 a 4. Teléfono 1642.

Dr. JOEL RODRIGUEZ J.
Estudios Europa. Medicina interna. Especialmente estómago, intestinos. Rayos X. De 2 a 4. Amunátegui 539. Teléfono 2810.

Dr. DEL RIO GUNDIAN
Medicina interna. De 2 a 4. Trasladóse Santo Domingo 2084.

Dr. ROBERT DE LA MAHOTIERS
Estudios París, Berlín. Médico Hospital San Juan de Dios. Especialista en enfermedades corazón. Electrocardiografía. Rayos X. Ortodiografía, poligrafía. Compañía 1973. De 2.30 a 5. Casilla 3343.

INSTITUTO SANITAS
AGUSTINAS 1955
Laboratorio, Autovacunas. Radioscopías. Terapia de Radium y de Rayos X. Luz ultra-violeta. Aplicaciones eléctricas. Inhalaciones de Radium. Baños de ácido carbónico. Diatermia.

Dr. SCROGGIE
Especialidad enfermedades de niños. Jefe de clínica de niños. Universidad de Chile. Consultas de 2 a 4 P. M. Claras 490.

Dr. SUAREZ ALVAREZ
Oculista, jefe Clínica Oftalmología. Trasladóse Compañía 1480. De 1-3.

Dr. CESAR RODRIGUEZ LEON
Medicina interna general. Adultos y niños. 1-3. Catedral 2607.

Dr. SANTANDER
Estudios Europa. Corazón, riñón, sífilis, especialmente estómago, intestinos. Rayos X. Laboratorio. Alameda 2131. De 2 a 5.

Dr. SANCHEZ DEL POZO
Medicina interna. De 2 a 4. Monjitas 559. Teléfono 3828.

Prof. Dr. SOTO PARADA
Laboratorio clínico. Moneda 1023. De 3 a 6.

Dr. MARCOS A. SEPULVEDA R.
Laboratorio: Bandera 736. Teléfono 223. Exámenes completos sangre, orina, esputos, etc. Cultivos autovacunas. Abierto a toda hora.

Dr. CRISTOBAL SAENZ
Estudios en Europa. Afecciones médico-quirúrgicas del abdomen. Especialmente estómago, sífilis. Rayos X. 2 a 4. Agustinas 1889. Teléfono 3098.

GABINETE DE MECANOGRAFIA
Instituto Superior de Educación Física, Morandé 750. El Gabinete estará a cargo del Dr. R. SIEVERS. Consultas: Martes, Jueves y Sábado, de 4 a 5.

O. SCHWARZENBERG Th.
Médico-cirujano. Enfermedades de niños. De 2 a 3, Santo Domingo 1523.

CARLOS SEAMAN
Médico-cirujano. Regresó. Consultas: 1.30 a 4. Delicias 2[illegible]1.

Dr. STOLTING
Oculista, médico recibido Alemania y Chile. Compañía 1[illegible]. De 2 a [illegible].

Dr. HELLMUTH SIEVERS W.
Médico cirujano. Domicilio: Molina 632. San Antonio 375. De 2 a 3.30.

Dr. TAPIA FERNANDEZ
Maestranza 1106. Consultas: de 2 a 3.50.

Dr. TORRES TORRES
Jefe clínica Prof. Korner. Enfermedades señoras y cirugía. Catedral 1249. De 2 a 5.

Dr. VEGA MACHER
Exclusivamente pulmón. Nataniel 109. De 2 a 3.30. Lunes, Miércoles y Viernes.

Dr. J. M. VERGARA KELLER
Regresó Europa. Partos, ginecología. Agustinas 828. De 2-4. Teléfono 2855.

Dr. RAUL VENTURA JUNCA
Médico Hospital Salvador. Medicina interna. Corazón y sangre. 4.30-5. Monjitas 559. Teléfono 3828.

Dr. VILLAGRA
Estudios Europa. Unicamente pulmón. Rayos X. 2-6. Dieciocho 437-A. Teléfono 134 (Parque).

Dr. JAIME VIDAL OLTRA
Ex-director Sanatorio San José. Pulmón, corazón, tubo digestivo. Laboratorio. 3-5. Puente 557.

Dr. G. F. VIDAL S.
Consultas: 4 a 6. Delicias 2646. Teléfono 245 (Estación).

Prof. VARGAS SALCEDO
Cirujano. Martes, Jueves y Sábado, 2 a 5. Teatinos 354. Teléfono 1060.

Dr. VICUÑA HERBOSO
Jefe clínica, servicio Prof. García Guerrero. Hospital San Vicente. Medicina interna, especialmente enfermedades del corazón. Martes, Jueves. Sábado. 2.30 a 4.30. Almirante Barroso 270. Teléfono 1053.

Dr. YAÑEZ G.
Estudios Europa. Piel, sífilis, venéreas. Trasladóse Compañía 1776. De 3-6. Casilla 618.

Dr. WAUGH ALDUNATE
306-914. Estudios en Europa. Medicina interna. Especialmente enfermedades internas. Venéreas, Sífilis. Reacción Wassermann. 2-4.30. Compañía 1853.

Dr. WEINSTEIN
Estudios Europa. Enfermedades de la piel. Sífilis y venéreas. Radioterapia y luz ultra-violeta. Agustinas 1357, de 2-5.

Dr. WIREN
Oídos, nariz, garganta. Compañía 1306. De 2 a 3.

DENTISTAS

Dr. CLODOMIRO CONTRERAS
San Antonio 451. Teléfono 3692. Horas: 9-11 y 3-6.

Dr. A. DE LA FUENTE
Trasladóse Catedral 1230. Larga práctica Dr. Valenzuela Basterrica.

Dr. CERDA LOPEZ
Dentista. Atiende en la Clínica Dr. Valenzuela Basterrica. Riquelme 17. Teléfono 1642.

FORTUNATO ENCINA
Especialmente puentes, placas, coronas, extracciones. Huérfanos 782.

Dr. GALLARDO G[illegible]
Estudios en Philadelphia. [illegible] tas diurnas y nocturnas. [illegible] 26. Regresó.

CLINICA DENTAL [illegible] L. VALDIVIESO [illegible]
Precios módicos. San [illegible]

PEDRO MENDEZ
Estudios: Estados Unidos. Precios antiguos. Huérfanos [illegible]

MUÑOZ LOBOS [illegible]
Extracciones sin dolor. [illegible] mo, puentes, placas. [illegible] rápidos. Compañía 18[illegible]

LUIS PLAZA
Diez años Jefe Clínica Prof. [illegible] zuela Basterrica. Extracciones difíciles, cloroformo. Servicio [illegible] jos, próximo Delicias.

GERMAN UGARTE [illegible]
Dentista. Trasladóse: [illegible] 574.

CLINICA DENTAL Dr. [illegible] ZUELA BASTERRICA
Atendida por Médico [illegible] cuatro dentistas especialistas [illegible] quelme 47. Teléfono 16[illegible]

DOCTOR ROGAT ESPECIALISTA PIORREA-ALVEOLAR. ENCIAS SUPURADAS. DIENTES MOVEDIZOS. BOLSA CO[illegible]

VETERINARIOS

SCHMIDT HERMANN
Enfermedades animales [illegible] Llamados domicilio. [illegible] 457. Teléfono 3649, de [illegible]

HOSPITAL VETERINARIO
Alberto Guerrero [illegible] Médico veterinario, ingeniero [illegible] noma. Cotapos 4186, (la [illegible] cia). Teléfono 10, Palma.

ARQUITECTOS

EDUARDO TASSO
Construcciones, transformaciones, reparaciones. Honorarios [illegible] ciento. Planos y presupuestos. Huérfanos 1258.

MATRONAS

SARA OSORIO DE GOMEZ
Matrona. Pensionado particular para partos y curaciones. [illegible] Asistencia a domicilio. Ro[illegible]

PENSIONADO PARTICULAR
Mercedes Rojas, Matrona. [illegible] go 930. Recibo enfermas [illegible] nes internas. Consulta [illegible]

MATRONA BRAVO
Recibe pensionistas. Atiende a domicilio. Inyecciones. [illegible] 2469.

Mme. R. FRAGNAUD
Matrona francesa. Trasladóse [illegible] nida Matta 72, entre Vicuña Mackenna y Santa Elena.

CLINICA PRIVADA DE [illegible] TRICIA
Señora Reyes, Matrona [illegible] gusta. Establecimiento [illegible] atendido por dos cirujanos [illegible] listas. Recibo enfermas [illegible] partes del país. Partos [illegible] módicos. Consultas gratis [illegible] ralda 636.

ANA G. VARGAS [illegible]
Partos. Recibe pensionistas [illegible] chrane 985.

MATERNIDAD PARTICULAR
Recibe pensionistas. Partos [illegible] $ 50. Curaciones. Consultas [illegible] San Diego 267.

CARMELA TORO G.
Parto. Asistencia toda hora. [illegible] bo enfermas. Matucana [illegible]

VARIOS

Dr. WINKELMANN
Gonorreas antiguas, impotencia, afecciones a la próstata, etc. [illegible] rragias por más crónicas que [illegible] Sistema nuevo propio, práctica [illegible] saje, 25 años práctica en [illegible] Alemanas. Delicias 880. De 1 [illegible]

Empresa FORLIVESI
POMPAS FUNEBRES
Compañía 1037 - 1041
Teléfono Inglés 377
NOTA.— La más antigua y acreditada.— Servicios de la clase a precios sin competencia.
Servicio nocturno permanente.

DEFUNCION
Habiendo dejado de existir nuestro querido esposo y padre
José Guardiola Navarro
Sus restos serán conducidos al Cementerio General, hoy Miércoles 7, a las 5 P. M., desde su casa habitación, San Alfonso N.o 558.
María I. Herrera v. de Guardiola e hijos.

POMPAS FUNEBRES
"LA HUMANITARIA"
San Diego esquina Concepción
TELEFONO 244. MATADERO
Servicio desde 30 pesos.
Abierta toda la noche.

DEFUNCION
Sociedad Española de Socorros Mutuos
Habiendo fallecido el socio señor
José Guardiola
Rogamos a los miembros de esta institución se sirvan asistir a sus funerales que se efectuarán hoy Miércoles a las 5 P. M. El cortejo partirá de la calle San Alfonso 558, en dirección al Cementerio General.
La Comisión de Funerales y Mausoleo.

DEFUNCION
Ha dejado de existir nuestra querida deudo, señora
ROSARIO REYES v. de TOBAR
Sus restos serán sepultados hoy, privadamente, en el Cementerio General.
LA FAMILIA.

LA CONFIANZA
POMPAS FUNEBRES
SAN ANTONIO 62
Teléfono 689
NOTA.— Por fabricar en nuestros talleres todos los artefactos necesarios para una correcta presentación, ofrecemos servicios completos a precios muy inferiores a cualquiera otra Empresa.— A los empresarios de provincias, hacemos grandes descuentos.

EXPRESION DE GRACIAS
Doy los más expresivos agradecimientos a los amigos y relaciones que se dignaron acompañar a su última morada a mi querida e inolvidable esposa, madre, hija y hermana, doña
María Espiñeira de Escobar
(Q. E. P. D).
Servicio que agradecerán eternamente su esposo, Carlos Escobar e hijos. —Adela S. de Espiñeira.— Adriana, Sabina, Laura, Lidia, Julio y Humberto Espiñeira.

LUTOS
Encontrará usted el mejor surtido en plaza, en el
MANTO ELEGANTE
PASAJE MATTE 28
Especialidad en Tocas y Sombreros de Crepé y Georgette. La Casa no tiene sucursal.

LOCAL
comercial en calle Ahumada o Estado, necesítase. Dirigirse:
CASILLA 3853
CORREO CENTRAL
N—7

DEFUNCION
Ha dejado de existir la señora doña
Amalia Urrutia v. de Alberto Besa
Sus restos serán conducidos al Cementerio General, hoy Miércoles a las 4 P. M., desde su casa habitación, calle Santo Domingo 809.
LA FAMILIA.

DEFUNCION
Tenemos el sentimiento de comunicar a nuestras relaciones el sensible fallecimiento de nuestra inolvidable esposa y madre acaecido en la madrugada de ayer, señora
Aurora Villarroel de R.
(Q. E. P. D.)
y les rogamos concurrir a sus funerales, que se efectuarán hoy a las 10 A. M., partiendo el cortejo de Avenida José Arrieta (Los Guindos) esquina de San Martín.
José 2.o Rodríguez.— Luis Villarroel.
Santiago Nov. 7 de 1923.

CASAS EN ARRIENDO
Ofrezco 36 casas en todos los barrios de Santiago, de $ 150 a 1,000 mensuales. Teatinos 420.— Rafael Vargas P.

CON URGENCIA
se le necesita a don Germán Ries; le conviene. TEATINOS 420.

Maiz Eureka Nacional
VENDO
A 50 CENTAVOS el kilo
EUGENIO LYON
Casilla 3913. Santiago. Huérfanos 1148

Sociedad Carbonífera de Máfil
Por acuerdo del Directorio, cítase a Junta General Extraordinaria de Accionistas para el Lunes 12 de Noviembre próximo, a las 4 P. M., en su oficina, calle Compañía N.o 1289, para tratar de la reforma de los Estatutos en lo referente al objeto de la Sociedad y del aumento del capital social.
El Registro de Transferencias permanecerá cerrado desde el 2 hasta el 12 de Noviembre, inclusive.
EL DIRECTORIO.
Santiago, 31 de Octubre de 1923.
N—12

CAL DE "LO AGUIRRE"
Se avisa al público que la CAL DE "LO AGUIRRE" vende directamente a las obras y no a ningún depósito. [illegible] consiguiente, el que no quiera ser engañado debe dirigirse [illegible] único depósito que hay en Santiago en MAPOCHO [illegible] llegar a Matucana, o en su sucursal, AVENIDA IRARRAZAVAL casi esquina Seminario N.o 144.
JOSE RAMIREZ VALENCIA
TELEFONO 82, YUNGAY

VACUNAS MULFORD
Contra el Carbunclo (picada), líquida y en gránulos.
Las más eficaces de las experimentadas en el país.
Las más baratas de las eficaces.
ANTISARNICO MULFORD
El más eficaz desinfectante y bactericida para el ganado lanar.
En tarros de 1 galón (3 3|4 litros) que sirve para [illegible] ovejas.
El más barato de los eficaces, pues resulta a cinco centavos por cabeza ($ 25 el tarro).
Pídase a Sociedad "El Tattersall"
HUERFANOS 1287 :—: CASILLA 835

PROPIETARIOS QUE DESEEN EDIFICAR SIN CAPITAL
Desea usted edificar su sitio, trasformar su casa, o ponerle altos; dirigirse a la oficina de tramitación, préstamos y edificación, facilitándose el 50 al 80 o|o del valor de la propiedad, a 20 años plazo, interés 8 con 1; presentándose planos y presupuestos, y usted aumentará su renta y el valor de la propiedad, haciéndose fácil para una buena negociación. Compra-venta, arriendos, seguros y administraciones de propiedades.
RAFAEL VARGAS PRADO.—Teatinos 420.—Teléfono 3599.—Casilla 1864

FERROCARRILES DEL ESTADO
(N.o 49) CONCURSO
Llámase a Concurso para proveer el puesto de AGRONOMO VISITADOR de la Sección Plantaciones y Fomento Agrícola. [illegible] interesados deberán acreditar su título de Ingeniero Agrónomo, experiencia profesional, buena salud y no tener más de treinta [illegible] dos años de edad.
El trabajo será en su mayor parte fuera de Santiago.
El sueldo será de $ 8,000.00 de base y una gratificación de $ 3,200.00 anuales.
El Concurso se abrirá el Jueves 15 de Noviembre próximo. Bases y antecedentes, en la Secretaría de la Dirección General, Estación Mapocho, de 2 a 4 P. M. desde el 19 del actual.
Santiago, 18 de Octubre de 1923.

FOLLETIN (47)

EL MISTERIO DE LA QUINTA TREBASOFF

(ROULETABILLE EN RUSIA)

por GASTON LEROUX

[illegible]arnero, cuerdas inútiles, y en el suelo, un batiburrillo de ropas inservibles, blusas desechados, [illegible] calzas, y pellizas de carnero que un mujick de los pantanos hubiera desdeñado. Acá y allá se [illegible] retazos de encajes, andrajos, sombreros de mujer, y luego, extrañas hierbas en frascos de boca ancha ordenados en unos escambóticos anaqueles vacilantes, desvencijados desde hacía siglos; un mostrador donde entre un par de balanzas y un contador de gruesas bolas de madera que servía para hacer los cálculos de iconos desdorados, dos cruces de lata oxidada, pinturas bizantinas que representaban escenas del Viejo y del Nuevo Testamento, y además, frascos llenos de alcohol en que parecían nadar esqueletos de ranas. Por último, en un rincón de la vasta y sombría pieza, bajo una bóveda de [illegible] musgosa, un altarcito donde altar oraba un hombre. Llevaba el tradicional traje ruso, e caftán de tela verde abrochado con un botón en el hombro y ceñido al talle con un estrecho cinturón. Tenía una barba frondosa, y largos cabellos que le caían sobre los hombros. Cuando terminó su plegaria, se levantó, vió a Rouletabille, y se apresuró a estrecharle la mano, diciéndole en francés:

—¡Cómo! ¿Otra vez aquí, joven? ¿También ahora me traes veneno? Verás cómo esto acabará por saberse, y que la policía...

En aquel momento distinguió a Kuprian en la penumbra; se acercó a él hasta ponerse a dos dedos de sus narices, le reconoció y cayó de rodillas. Rouletabille quiso levantarle; pero continuó de hinojos. Estaba persuadido de que el jefe de policía iba a su casa para prenderle. Por último le tranquilizaron las palabras de los gendarmes, y en pocas palabras Rouletabille le puso al corriente.

En su juventud, el padre Alejo había ido a Francia a pie para hacer sus estudios de Farmacia, porque sentía por la Química singularísima vocación; pero, como suele decirse, no lograba desechar el pelo de la dehesa, siguió siendo un Oso de Oriente, y no le fué posible asimilarse la ciencia oficial. Hizo algunas matrículas; pero nunca conseguía pasar en los exámenes. Hasta cumplidos los cincuenta años vivió miserablemente como dependiente de Farmacia en el fondo de una oscura botica del barrio de Nuestra Señora. El dueño de aquella oficina estuvo comprometido en el famosos asunto de los lingotes de oro, donde comenzó la reputación de Rouletabille, y fué enviado a la cárcel con su ayudante. Rouletabille probó como la luz del día que el pobre Alejo era inocente y que siempre había ignorado las trapacerías de su principal, limitándose a entregarse en el fondo de su laboratorio a trabajos de Alquimia, ya olvidados desde la Edad Media. Alejo fué absuelto en el proceso; pero quedó en medio de la calle. Derramó en el chaleco del repórter todas las lágrimas que le quedaban, prometiéndole el Paraíso si le daba medios de... Rouletabille hizo las diligencias y Alejo fué expedido a San Petersburgo. Allí, pasados dos días, en una limpia general fué barrido por la policía y llevado a una prisión, donde en seguida encontró oportunidad para dar a conocer su talento. Curó a algunos compañeros de miseria, y aun a sus mismos guardianes. Un gendarme que tenía una herida en una pierna, de la cual no esperaba verse libre, fué curado también. En realidad no había nada de qué acusar al padre Alejo. Le soltaron, pues, hasta le dieron las gracias, y le buscaron un modesto empleo en el Stchoupine - dvor, prodigioso bazar popular, equivalente a nuestro Temple, si nosotros tuviéramos todavía "el Temple". Ahorró algunos rublos y fué a instalarse por su cuenta en el fondo de un patio de Aptickarski - pereoulock, donde amontonó una porción de guiñapos que ni en el Stchoukine - dvor hubieran querido. Pero era feliz, porque detrás de su almacén había instalado un pequeño laboratorio, conde proseguía con placer sus experimentos de Alquimia y sus estudios de Botánica. Se proponía escribir un libro, del cual ya había hablado en Francia a Rouletabille, para probar la verdad del "Tratamiento empírico de los simples, de la ciencia de los algebristas...", sometían a sus cuidados en general, y en particular a la policía. Los gendarmes habían aprendido el camino de su antro. El pobre hombre tenía sus emplastos soberanos para "después del escándalo" (1), y cuando los médicos del barrio quisieron perseguirle por ejercicio ilegal del arte, una diputación de gendarmes fué a ver a Kuprian que tomó a su cargo el arreglo del asunto. Le pusieron bajo la protección de los santos, y el padre Alejo no tardó en tener en sí mismo algo de santidad. Nunca faltaba a la Navidad, ni a la Pascua rusa, ni dejaba de enviar a Rouletabille sus más bellas imágenes, deseándole mil prosperidades, y diciéndole que si alguna vez iba a San Petesburgo, tendría mucho gusto en recibirle en Aptickarski - pereoulock, donde estaba honradamente establecido de herbolario. Como todos los verdaderos santos, el padre Alejo era un hombre modesto.

Cuando se repuso un poco de su emoción, le dijo Rouletabille:

—Padre Alejo, también ahora es veneno lo que os traigo; pero no tenéis nada que temer, supuesto que me acompaña Su Excelencia el jefe de policía. He aquí lo que deseo: que nos digáis qué veneno contienen estos cuatro vasos, este frasco y esta botellita.

—... —preguntó Kuprian, viendo la que Rouletabille sacaba del bolsillo.

El repórter respondió:

—He echado en ella la votka que contenía el vaso de Natacha y el mío, a la cual apenas hemos tocado.

—Entonces, ¿es a vos a quien han querido envenenar? ¡Señor mío Jesucristo! — exclamó el padre Alejo.

—No, no era a mí — replicó Rouletabille —. No penséis en eso. Haced simplemente lo que os digo. Por último, analizaréis también estas servilletas.

Y sacó del pardesú dos servilletas manchadas.

—¡Muy bien! — dijo Kuprian. —¡Habéis pensado en todo!

—Son los servilletas del General y de su mujer.

—¡Bien, bien! Ya comprendo. —dijo el jefe de policía.

—Y tú, Alejo, ¿has comprendido? — interrogó el repórter. —¿Cuándo sabremos el resultado de tu análisis?

—Dentro de una hora lo más tarde.

—Perfectamente — dijo Kuprian. — Ahora no tengo necesidad de decirte que has de echarte un nudo a la lengua. Te dejaré aquí uno de mis hombres. Cuando hayas concluído, escríbeme unas letras, mételas en un sobre, ...

—Dentro de una hora. [illegible] lencia.

Y salieron mientras Alejo seguía haciendo profundas reverencias. Kuprian hizo subir en su coche a Rouletabille. El [illegible] consistió en ello. Hubiera [illegible] cho que no sabía dónde estaba [illegible] lo que hacía. Ni siquiera [illegible] taba a las preguntas del jefe [illegible] policía.

—Ese padre Alejo — dijo Kuprian — es un hombre extraño; muy extraño; y para mí, un [illegible] Ha visto que [illegible] cadero zorro. Juan Cronstad [illegible] padre y se ha dicho para su capote [illegible] que los marinos tienen su [illegible] Juan de Cronstad, ¿porqué [illegible] gendarmes no han de tener [illegible] padre Alejo en Aptickarski - pereoulock?".

Pero Rouletabille seguía [illegible] do. Kuprian acabó por preguntarle qué tenía.

—¡Tengo — respondió Rouletabille que no podía dominar su angustia —, que el veneno [illegible] núa!

—¿Y eso os asombra? — [illegible] testó Kuprian. — A mí, no.

Rouletabille le miró [illegible] la cabeza, y dijo con temblor [illegible] labios:

—Conozco vuestro pensamiento, que es abominable; pero, [illegible] mente, lo que yo he hecho es [illegible]

LA NACION

Santiago, 7 de Noviembre de 1923

PLANTACIONES FORESTALES EN CHILE Y EL BRASIL

Hemos recibido dos interesantes publicaciones de la Dirección General de Ferrocarriles relativas al programa de plantaciones que la Empresa efectúa en la Zona Norte del país.

Una de ellas describe y detalla las plantaciones ya efectuadas. La otra se refiere a los cultivos forestales realizados por las compañías ferroviarias del Brasil.

Nosotros nos hemos referido ya a esta encomiable iniciativa de la Dirección de los Ferrocarriles del Estado y hemos seguido de cerca la tesonera labor que, en tal sentido, ha realizado el Director accidental de la Empresa, ingeniero señor Rodolfo Jaramillo.

Fué primero la busca de aguas subterráneas en pleno desierto con el objetivo inicial de atender a las necesidades de las locomotoras para evitar el arrastre de aljibes y el recargo respectivo en los gastos de tracción. Considerando la posibilidad de la existencia de aguas subterráneas provenientes de las filtraciones de la "camanchaca", los ingenieros del Departamento de Tracción de la Empresa, en colaboración con el ingeniero Felsch, del Servicio Geológico del Estado, pudieron comprobar y ubicar numerosas aguadas subterráneas fácilmente explotables por medio de pozos artesianos, molinos de viento o bombas mecánicas. Así se localizaron y explotaron las aguadas de Chañarcito, Cuba, Huamanga, Carrera Pinto, Castilla, Algarrobal, Chacritas y varias otras situadas más al Sur. La Empresa ejecutó los pozos respectivos obteniendo una dotación de agua de más de 600 metros cúbicos por día, cantidad más que suficiente para el consumo de las locomotoras y susceptible de aumento casi ilimitado por la perforación de nuevos pozos.

Producidos los excesos de agua, la Dirección General resolvió aprovecharlos en plantaciones forestales. En el año 1922 fueron plantados 12 mil árboles. Otros 300 mil árboles serán plantados en el año en curso, continuándose en seguida el programa de plantaciones hasta llegar, en un futuro próximo, a abastecer el consumo total de maderas de la Red.

Este programa de plantaciones no tiende sólo a realizar una necesidad interna de la Empresa en relación con su provisión de maderas. Es más que eso. Tiende, en realidad, a demostrar las probabilidades de aprovechamiento económico del desierto y a realizar en Atacama lo que los franceses hicieron en Argelia y los norteamericanos en Utah, en las márgenes del Salt-Lake. "A medida que las necesidades lo requieran—dice la publicación de la Dirección de Ferrocarriles—la Empresa desarrollará un verdadero Servicio Forestal, con viveros propios y estaciones experimentales, en colaboración con los Servicios Agrícolas del Estado, poniendo a disposición del público todos los resultados que obtenga y confiando en que el ejemplo de la Empresa y las facilidades que habrá de conceder sean aprovechadas".

Se comprenderán fácilmente las posibilidades económicas que, para las industrias del Norte, pueden ofrecer las explotaciones forestales. La industria minera, de ilimitadas perspectivas en Atacama, se encuentra en estrecha relación con la provisión de combustibles. Bastará, al efecto, recordar el caso de la explotación del fierro por medio de los Altos Hornos.

Otros países, entre ellos el Brasil, han iniciado ya, y con bastante anterioridad, la protección de sus industrias por medio de las replantaciones forestales. Fueron, precisamente, las plantaciones del Brasil, estudiadas y observadas por la delegación chilena al Congreso de Río de Janeiro, las que sirvieron de norma y antecedente a la iniciativa de la Dirección de nuestros Ferrocarriles del Estado.

La replantación forestal del Brasil es una de las transformaciones económicas más interesantes que hayan sido realizadas en algún país americano. Por una curiosa anomalía, resultaba para el Brasil más económico importar maderas que buscarlas en sus exuberantes bosques. La razón residía en la enorme variedad de especies — hasta 70 por hectárea—que impedía explotar económicamente las maderas aprovechables. Aparte de ello, los bosques de más sencilla explotación habrían sido arrasados para dar lugar a extensos cafetales. La escasez de maderas llegó así a preocupar—ya en 1903— a la Compañía Paulista de Ferrocarriles. En ese año el ingeniero Augusto Pinto se dirigía al Presidente de la Compañía exponiéndole que "el empleo de las maderas y leñas que se ha hecho en San Pablo desde los tiempos primitivos, sin que nunca se haya tenido cuidado de reemplazar los árboles explotados, nos llevarán fatalmente, dentro de algunos años, a la más completa escasez de recursos forestales y a la producción de graves perturbaciones en la vida económica del Estado". El ingeniero Augusto Pinto presentó a la Compañía un programa general de plantaciones el cual, aceptado por el Directorio, fué iniciado por el agrónomo Navarro de Andrade, en el puerto de Jundiahy, en una extensión de 104 hectáreas. En 1909, el ferrocarril creaba ya un Servicio Forestal. A la fecha la Compañía del Ferrocarril Paulista posee 8 millones 500 mil árboles y sus viveros han proporcionado a los particulares 6 millones de árboles...

El ejemplo del Ferrocarril Paulista fué luego seguido por el Gobierno del Brasil, los Gobiernos de los Estados y las diferentes empresas privadas. Así, el Gobierno de San Pablo fundó el vivero de Cantadeira, el cual ha suministrado a los agricultores del Estado 10 millones de árboles. Igualmente han establecido viveros y plantaciones, aparte de los Gobiernos de los Estados, el Ministerio de Agricultura del Gobierno Central, los Ferrocarriles Centrales del Brasil, los Ferrocarriles de Sorocabana, la Compañía Mogyana de Ferrocarriles y diversas empresas mineras e industriales.

La obra de la Compañía Paulista de Ferrocarriles, a los 20 años justos de ser iniciada, dejaba a esa Empresa con 8 millones de árboles, y, con su ejemplo, el Brasil aumentaba la riqueza nacional repoblando sus bosques con 30 millones de árboles de especies escogidas.

Este ejemplo del Brasil permitirá a los Poderes Públicos y a los particulares apreciar la obra que nuestros Ferrocarriles del Estado inician en la región más estéril del país. Corresponde al Gobierno dictar las medidas necesarias de fomento de las plantaciones y corresponde igualmente a los particulares el saber aprovecharlas.

Vendemos

En **CONFERENCIA**, gran casa 2 patios, 10 habitaciones, 16.50 por 50 metros. **Precio: $ 33,000.**

En **BASCUÑAN**, un paso Alameda, gran propiedad de 3 pisos compuesta de 4 casas y 2 almacenes, 16 por 70 metros. **Precio: $ 220,000.**

En **COMPAÑIA**, entre García Reyes y Bulnes, gran casa habitación y renta, construcción sólida, de 3 pisos. **Precio: $ 200,000.**

En **MACUL**, extenso chalet con gran parque, conservatorios, garage, caballerizas y casas independientes, 40 por 100 metros, facilidades de pago. **Precio: $ 85,000.**

LIHN & HESS

1153 HUERFANOS 1153

LA PREVENCION DE LAS ENFERMEDADES DEL CORAZON

por el Dr. LUCAS SIERRA.

Cómo se estudia y comprende en otros países este grave problema

El estudio del corazón mismo, el mecanismo de su funcionamiento y el modo cómo se enferma ha debido despertar el interés de los hombres desde mucho antes que el "divino Leonardo de Vinci"; y más tarde los sabios del siglo XVII nos enseñarán las maravillas que comporta la circulación de la sangre en la distribución de vida que lleva hasta a la última de las células de que se compone nuestro organismo. Los verdaderos especialistas de hoy día son capaces por medio de ingeniosos aparatos de registrar no sólo las más pequeñas alteraciones que pueda experimentar la bomba central misma (1)—que no otra cosa es el corazón — sino también hasta la de los capilares en que se distribuyen los tubos de irrigación (las arterias) y donde comienzan las venas que han de llevarla nuevamente al corazón y al pulmón para que en éste se purifique y continúe la vuelta en el gran círculo en que se mueve. Pero la idea de prevenir las enfermedades que afectan a este órgano cuyo correcto funcionamiento es esencial para nuestra existencia, es solamente de los últimos años. La Gran Guerra, que, desde el punto de vista de **Prevención**, por lo menos en lo que a medicina concierne, encierra la lección objetiva de mayor trascendencia que haya presenciado hasta hoy día la humanidad, ha venido a incitar a los admiradores de la **Medicina preventiva** para nuevos esfuerzos que habrán de redundar en positivos servicios para todos.

En efecto, antes que nuestra ciencia conociera el por qué de las cosas, las causas de la enfermedad, debía contentarse con tomar al individuo ya enfermo; pero hoy día los grandes propulsores de la medicina no están de ninguna manera satisfechos con ese papel, por más útil y eficaz que pueda ser en muchísimas ocasiones; sostienen — con perfecto derecho en nuestro sentir — que hasta el nombre de Facultad de Medicina debería ser sustituído por el de **Facultad de salud**, para significar bien claramente de esa manera que el supremo objetivo de nuestra ciencia debe ser ahora la conservación de la salud a fin de asegurar la prevención de las enfermedades.

Lo que está fuera de toda discusión es que las enfermedades de que nos venimos ocupando son un factor de extraordinaria frecuencia como causa de muerte e incapacidad para el trabajo. Nuestras estadísticas las colocan en tercer lugar, o sea, inmediatamente después de la tuberculosis tomada en conjunto y las enfermedades del aparato respiratorio. En los Estados Unidos se asegura que no hay ninguna enfermedad crónica que cause mayor número de muertes y acarree mayores pérdidas económicas por la incapacidad para el trabajo a que ya hemos aludido. Luego veremos que es allí justamente donde ha surgido el medio más adecuado para tratar de prevenirlas y en todo caso, tratarlas durante largo tiempo y del modo que su supervigilancia dé las mayores garantías de seguridad.

Hasta los 15 años más o menos no tiene el corazón del niño enemigo más terrible que el reumatismo, esto es, una enfermedad microbiana — infecciosa — que en la gran mayoría de los casos toma la garganta y en especial, las glándulas que hay en sus partes laterales, llamadas amígdalas o tonsilas, como vía de penetración en su organismo. Prescindiendo del tiempo bastante largo que hay que tratar en el hospital a estos niños (término medio dos meses) para dejarlos en condiciones medianamente satisfactorias para darlos de alta, si el reumatismo les afecta el corazón—y por desgracia lo hace en no menos del 50 por ciento de los casos, según algunos especialistas—las dos terceras partes de estos niños quedan con enfermedades orgánicas del corazón. Ahora bien, en uno de los hospitales consagrados exclusivamente a estas enfermedades se comprobó que 22 de 66 de estos niños con enfermedad orgánicas fallecieron y 38 quedaron completamente inválidos. Son cifras aterradoras, sencillamente.

La difteria y la escarlatina vienen en seguida con su carácter netamente infeccioso a engrosar el cuadro ya bastante crecido de estos enfermos. En los adultos, por el contrario, es otra enfermedad infecciosa, el mal venéreo en su más alta acepción, la que se asocia con el reumatismo para marchar con todo el cortejo de enfermedades que en diversos de los órganos más nobles de la economía determina a la larga, para marchar, decimos, a ocupar indiscutiblemente el primer lugar entre las enfermedades más mortíferas que afectan a la raza humana.: la sífilis y el reumatismo son las causas de las 2|3 de las enfermedades del corazón. El año de 1919 hubo, en efecto, en Inglaterra y Gales **70,313 defunciones** por enfermedades orgánicas del corazón: endocarditis, pericarditis y angina de pecho; enfermedades de las arterias, embolías, fiebre reumática, corea, — mientras que las tuberculosis; las enfermedades bronquiales; el cáncer y las pneumonias figuraron respectivamente con 46 mil las dos primeras (cada una) y 42 y 39 las dos últimas.

La estada prolongada de los enfermos de reumatismo en el hospital hace subir, naturalmente, el costo que demanda su atención; agréguese a esto que con frecuencia las primeras manifestaciones de que se afecta el corazón son insidiosas o difíciles de reconocer y se comprenderá cómo aumenta el número de estos desgraciados enfermos si no se buscan las complicaciones; más que eso, buen número de dichas complicaciones vienen tardiamente y de una manera notoriamente traicionera, haciendo perder al enfermo justamente el tiempo más precioso en que con cuidados rigorosamente vigilados, se le habría podido ayudar a prevenir la destrucción del tejido noble del corazón (músculos y nervios) y las cicatrices que vienen como consecuencia, lo mismo que su repercusión en las válvulas. Más aún, se sostiene hoy que no hay mejor tónico para un corazón joven que el ejercicio moderado y bien regiado, que por sí sólo puede conducir a devolver al órgano enfermo toda su fuerza de reserva, que es lo primero que se altera, y se comprenderá toda la importancia que se atribuye en otros países a la divulgación de las noticias que más abajo reproducimos.

1.o El reumatismo es una enfermedad infecciosa producida por un microbio que con mucha frecuencia penetra por las glándulas de la garganta; es una enfermedad frecuente en las grandes ciudades.

2.o El reumatismo de los niños ataca con frecuencia el corazón, y es la causa más frecuente de enfermedades orgánicas del corazón.

3.o Los dolores musculares o en las vecindades de las articulaciones en un niño deben merecer nuestra atención como síntomas precursores del reumatismo.

4.o Los que sufren con frecuencia de la garganta (gargantas delicadas) sufren también a menudo de reumatismo agudo.

5.o El reumatismo del corazón comienza a menudo sin dolor y necesita que el médico lo examine para reconocerlo. La dificultad para respirar y el dolor al nivel del corazón requieren atención inmediata.

6.o Cuando el corazón ha sido dañado por los venenos del reumatismo los elimina lentamente, de ahí que uno de los más grandes peligros para el porvenir del niño consista en que vuelva a la vida ordinaria antes de que el corazón esté suficientemente firme.

7.o El corea o el baile de San Vito es el reumatismo que ataca al cerebro; su peligro más grande consiste en que el reumatismo ataque a la vez el corazón.

8.o Signos precursores de corea antes de que se instale definitivamente son una nerviosidad extrema del niño, el temor de no poder cumplir con sus tareas escolares, ciertos cambios en su modo de ser habitual y ligeras contracciones musculares.

9.o El reumatismo repite con frecuencia, en especial en la Primavera y el Otoño.

10. La ocupación en que ha de trabajar durante su vida un enfermo del corazón merece ser estudiada escrupulosamente.

Tales han sido las bases científicas que indujeron, en 1913, en Nueva York, a fundar la **"Sharon Convalescent Home for Cardiacs"** y en 1915 la **Asociación para la Prevención y el Alivio de las Enfermedades del Corazón**, gracias a lo cual cuenta hoy día aquella ciudad con 300 camas para enfermos del corazón, fuera de la **Fundación Burke para Convalecientes** donde su director el Dr. Brush, nos dice haber atendido ya más de 3 mil 500 enfermos del corazón.

Estos campos de convalecientes o colonias de enfermos, son otros tantos sanatorios donde el enfermo aprende a curarse y a medir su capacidad de trabajo eficiente que debe ejecutar sin comprometer su órgano o aparato enfermo. Obedece, en consecuencia, al mismo plan y principio bajo el cual funciona en Inglaterra la gran colonia para tuberculosos de Papworth, cerca de Cambridge, (Inglaterra). Se ha llegado en esos establecimientos, en vista del prejuicio dominante de que enfermedad del corazón lleva envuelta la expectativa de muerte súbita, hasta a cambiar la designación que se les da; se habla en efecto de **"incapacidad del corazón"** o de **cojera del corazón**, ya que cuando a consecuencia del reumatismo se afectan las válvulas de él, queda más o menos en las condiciones de la pierna de un niño o adulto que ha tenido una enfermedad infecciosa y ha sido perturbada en su motilidad.

Dr. L. S.

(1) Dos cirujanos de Boston han ido con su bisturí hasta agrandar las válvulas estrechas del corazón y salvado su enferma.

Vendo Fundo en Curicó, poniente
en la zona mas rica y fértil de la provincia

1250 cuadras, 512 regadas, negocio de gran ocasión

Debe $600,000 bonos 8%. Precio $1.350,000. Produce $250,000 al año

Hay 350 cuadras sembradas de trigo, 80 de chacras, resto pastos

Recibo en pago propiedad en Santiago, valor hasta $ 850,000

Tiene este importante y valioso fundo, muy buenas y cómodas casas, con hermoso parque y jardines, teléfono, telégrafo, escuela, grandes galpones y bodegas, casas para empleados, establos, casas de administración y de mayordomos, casas de inquilinos, despacho, etc., etc. Es un fundo modelo, muy bien cultivado y trabajado.

DATOS COMPLETOS EN NUESTRA OFICINA

ALEJANDRO GREENE CRUZAT

Sección Fundos

Alejandro Greene Valverde

TEATINOS 86. — CASILLA 3722

GLOBOS Y TULIPAS
para Luz Eléctrica

Gran surtido. Variedad de estilos.
Precios bajísimos.

RAAB, ROCHETTE, ROCA & Cía.

SUC. DE RAAB, BELLET y Cía.

Santiago 235, Santiago. — Brasil 264, Valparaíso

7 Discos "Victor"
correspondientes a novedades recién recibidas

Rogamos inspeccionarlos sin compromiso

N.o 19,076, MALDITO TANGO, Tango
MY OLD LOVE, Tango
N.o 73,914, MELENITA, Tango
RAMAS DE SAUCE, Tango
N.o 73.916, LA TIPA. Tango
ADORACION, Tango
N.o 73,921, CENIZAS, Tango
IDOLOS, Tango
N.o 73,919, LA GRINGUITA, Tango
ASTOR, Tango

N.o 66,143, A LA ORILLA DE UN PALMAR, por T. Schippa

N.o 66,142, QUIEREME MUCHO, por T. Schippa

y muchos otros que serán de su agrado y de los suyos.

Comerciantes VICTOR al por mayor y menor:

Curphey y Cía-Ltda.

Santiago, AHUMADA esq. Agustinas, Valparaíso ESMERALDA 99

Las 4 Oportunidades para Ganar Dinero
QUE OFRECE "LA PODEROSA"

LA 1.a	LA 2.a	LA 3.a	LA 4.a
15 de Noviembre	**25 de Noviembre**	**5 de Enero 1924**	**15 de Enero 1924**
SORTEO DE LOS BONOS — DE — **DOS PESOS**	SORTEO DE LOS BONOS — DE — **UN PESO**	SORTEO DE LOS **Bonos de Propiedad**	GRATIS **Fin del Concurso de Opiniones**
PREMIOS:	PREMIOS:	PREMIOS:	PREMIOS:
2 DE ... ... $ 5,000	1 DE ... ... $ 5,000	1 DE ... ... $ 25,000	Para cada grupo:
5 DE ... ... $ 1,000	1 DE ..... $ 1,000	2 Aprox. de $ 2,500	1 DE ... ... $ 1,000
5 DE ... ... $ 500	5 DE ... ... $ 500	1 Premio de . $ 10,000	1 DE ... ... $ 500
10 DE ... ... $ 200	27 DE ... ... $ 100	2 DE ... ... $ 5,000	1 DE ... ... $ 300
30 DE ... ... $ 100	50 DE ... ... $ 50	5 DE ... ... $ 2,000	1 DE ... ... $ 200
50 DE ... ... $ 50	115 DE ... ... $ 20	10 DE ... ... $ 1,000	10 DE ... ... $ 100
200 DE ... ... $ 20		20 DE ... ... $ 500	10 DE ... ... $ 50
100 DE ... ... $ 10		50 DE ... ... $ 200	50 DE ... ... $ 20
		100 DE ... ... $ 100	100 DE ... ... $ 10
		200 DE ... ... $ 50	200 DE ... ... $ 5
		999 Term. de .. $ 25	TOTAL PARA LOS TRES GRUPOS: 1,122 PREMIOS, CON $ 19,500.
		Este es el BONO que lo hará a usted propietario.	

No hay nada actualmente tan beneficioso para usted en el país, como estas cuatro oportunidades que ofrece "LA PODEROSA"

Aquí tiene usted ocasión de ver mejorar su situación económica. Y si su situación económica es desahogada, nunca está demás recibir una buena suma de dinero, aunque sea sólo para hacer un bonito obsequio a las personas que ama o distingue.

Adquiera hoy mismo sus "BONOS" para los tres sorteos, o bien, para el que más le agrade. Pida las "BASES DEL CONCURSO" y Folletos Explicativos, personalmente, o por Correo, a Casilla 2662. Tendremos el mayor agrado en atenderlo. Son absolutamente gratis.

MUY IMPORTANTE. — El Domingo 11, publicaremos en este diario los Documentos números 4, 5, 6, 7, 8, 9 y 10, que hay necesidad de leer para tomar parte en el Concurso de Opiniones.

"LA PODEROSA" - Teatinos 333 - Casilla 2662

TIENDA

establecida con industria anexa, de mucho porvenir, poco capital, vendo por viaje a Europa.

Dirigirse a

CASILLA 3511

N—10

El tuberculoso (tísico) que use ROBUROL se librará de la muerte.

Talaje

OFREZCO EN LA PROVINCIA DE BIO-BIO

en fundos cerrados y seguros, hasta

PARA 10,000 ANIMALES VACUNOS

En terrenos regados, entreblados y con pastos naturales

Ensilaje para Invierno en 5 silos, galpones.

Además, talaje para 10 a 25 mil cabras y para más de 3 mil ovejas.

Se aceptan partidas desde 200 animales.

CONDICIONES CONVENCIONALES EN PRECIOS O PARTICIPACION DE UTILIDADES

— SECCION FUNDOS —

Carlos Ossandón B.

BANDERA 168. — CASILLA 1080

Antes de comprar

VACUNAS
CONTRA EL CARBUNCLO

impóngase de los precios e inmejorables resultados que han dado en 136,185 animales vacunados en 1922 las que prepara el

INSTITUTO BIOLOGICO
— DE LA —
Sociedad Nacional de Agricultura

SAN FRANCISCO 2201, TELEFONO 58, SAN MIGUEL

NOTA: El dinero que Ud., pague por estas vacunas no irá al extranjero sino que quedará en Chile para desarrollar los servicios del Instituto y servir mejor los intereses de la Agricultura Nacional.

CERA DE CARNAUBA

para la fabricación de betunes y ceras para pisos, etc.

OFRECEN:

BALLY LIMITADA

BANDERA 675, SANTIAGO

N—8

Sociedad Nacional de Agricultura

EL CONCURSO HIPICO

se efectuará el Sábado 17 del corriente.

Las inscripciones se reciben hasta el Sábado 10 en la Secretaría, Moneda 1125.

VINOS
Errázuriz - Panquehue

Sólo para paladares delicados.

Pida estos exquisitos vinos al agente en Santiago

Luis González Z.

SANTA ROSA 835.—TELEFONO 164. MATADERO

Viña San Pedro (J. G. Correa Albano) Esta marca mas acreditada

LABORATORIO CLINICO
— DEL —
Dr. Leonidas Corona T.

Delicias 868. Teléfono 2483

Reacción Wassermann, Sección de Química, Sección de Bacteriología.

Tratamiento de las bronquitis crónicas.

AUTOVACUNAS

GRAN CASA VENDEMOS

EN AVENIDA BLANCO ENCALADA

Frente al Club Hípico, vendemos de ocasión cómoda casa de residencia y renta. Se compone de una espléndida casa, almacén, bodega, galpones. Mide 20 metros frente por 80 metros fondo. Por el bajísimo precio de 95,000 pesos.

Más detalles y orden para visitarla en

— AGUSTINAS 1125 —

Luis Silva Cortés y José Luis Silva

Funcionamiento de las Juntas Inscriptoras en el país

SE DENUNCIAN GRAVES ATROPELLOS COMETIDOS POR LAS JUNTAS DE LOS SAUCES Y DE CALBUCO, QUE SON DE MAYORIA UNIONISTA

LA VERDAD DE LO OCURRIDO EN LOS SAUCES

"EL INTENDENTE, SEÑOR DAVILA, SE HA LIMITADO A CUMPLIR CON LAS INSTRUCCIONES DEL GOBIERNO, RESGUARDANDO EL ORDEN PUBLICO E IMPIDIENDO LOS ATROPELLOS PREPARADOS POR LOS ELEMENTOS UNIONISTAS"

"El Gobierno envió a los Sauces al señor Dávila para satisfacer las exigencias de los presidentes de la Unión Nacional, que solicitaban garantías"

Declaraciones del candidato a senador don Cornelio Saavedra y de personalidades imparciales de Malleco

Muchos elementos prestigiosos de la Unión Nacional de Malleco, se encontrarían profundamente disgustados con el proceder del señor Smitsmann y especialmente con su designación para candidato a diputado

La prensa de esta capital ha estado publicando en los últimos días telegramas alarmantes enviados por elementos afectos a la Unión Nacional, de Malleco, en los cuales se denunciaba que los funcionarios administrativos y judiciales de esa provincia, intervenían en las actividades electorales. Estos telegramas se referían especialmente a la actuación del Intendente de la provincia, señor Dávila, quien era acusado por el presidente de la Junta Inscriptora de Los Sauces de no dar garantías para el funcionamiento de dicho organismo electoral.

Las informaciones recibidas por el Gobierno y las que nos han proporcionado el candidato a senador de la Alianza Liberal, señor Saavedra Montt y elementos prestigiosos e independientes de aquella provincia, de cuya veracidad no puede dudarse, dejarían completamente desvirtuadas aquellas denuncias y confirmarían que el señor Intendente de Malleco se ha limitado a obrar dentro de las instrucciones que el Gobierno ha impartido a todos los funcionarios públicos del país, que no son otras que las de dar las más amplias garantías para que todos los derechos sean amplia y legítimamente ejercitados.

CON EL SEÑOR SAAVEDRA MONTT

Anoche tuvimos ocasión de conversar con el señor don Cornelio Saavedra Montt, sobre los incidentes de Los Sauces. El señor Saavedra tuvo la amabilidad de hacernos las siguientes declaraciones:

"En la provincia de Malleco, a excepción de las comunas de Los Sauces, de Traiguén y de Lumaco, donde se deja sentir la influencia del señor Augusto Smitsmann, no ha habido incidentes de ninguna especie.

"En Los Sauces, donde el señor Smitsmann es presidente de la Junta Inscriptora, se están cometiendo los atropellos y los abusos que son tradicionales en esa comuna.

"La Junta de Mayores Contribuyentes de esta Comuna ha sido formada ad-hoc con personas que siguen exclusivamente las inspiracio guen exclusivamente las inspiraciones y las órdenes del señor Smitsmann, y está atropellando a todos los elementos independientes y a aquellos que son adictos a la Alianza Liberal, pues, el señor Smitsmann tiene resuelto impedir por todos los medios a su alcance, legítimos naturalmente, que se ejercite libremente los derechos ciudadanos.

"Para este efecto se ha organizado una policía comunal, de cuarenta plazas, con la cual se ha recorrido los campos y circunscripciones vecinas atemorizando a todas las gentes que tienen simpatías o que es adicta a la Alianza Liberal y amenazándoseles, por ahora y para después, con toda clase de venganzas, represalias y persecuciones. Además de esta policía comunal, se tiene organizada una guardia permanente de 200 huasos a caballo, con la cual se pretende infundir el pavor y el terror en las filas aliancistas y en los elementos serios y tranquilos de la comuna.

"Los vocales adjuntos y los apoderados de la Alianza Liberal no han sido aceptados por la junta que preside el señor Smitsman y los que han querido hacer respetar sus derechos han sido repudiados y arrojados del recinto en que funciona. No se ha dejado inscribir a ningún elector de la Alianza Liberal o que no sea afecto a la combinación unionista y para ello, dispone, además, la junta del señor Smitsman de una aglomeración de gente que impide a los ciudadanos acercarse a la mesa.

"Además, a la gente adepta a la Unión Nacional se la introduce al recinto donde funciona la junta por puertas excusadas que dan al cuartel comunal, donde 14 guardianes bala en boca y al mando de un oficial subalterno, cuida la entrada y hace un minucioso interrogatorio, impidiendo el acceso a todo aquel que no es adicto al señor Smitsman.

"Esta es la verdadera situación de terror y de angustia que el señor Smitsman y sus secuaces han creado en la comuna de Los Sauces.

"Pues bien, con telegramas en que se adultera la verdad, se pretende impresionar a la opinión pública del país y presionar al Gobierno, haciendo aparecer a los elementos aliancistas y a las autoridades como atropelladoras del señor Smitsman y sus correligionarios.

"Basta sólo que el señor Smitsman o sus secuaces denuncien estos hechos para que la gente tranquila y sensata, que no está apasionada en esta campaña, se convenza de que todo esto no es exacto y que sólo es una burda adulteración de la verdad.

"En efecto, el señor Smitsmann dispone de la Junta de Mayores Contribuyentes, de la policía comunal y de la gente montada. Como con estos elementos no se siente suficientemente resguardado ante la indignación que sus atropellos están produciendo entre los habitantes de aquella región, procura alarmar a la opinión pública con el objeto de que el Gobierno le entregue la fuerza pública no sólo en las horas en que funciona la Junta Inscriptora, sino que en carácter de permanente.

"Si el señor Ministro del Interior llegara a acceder a tan insólita petición, querría decir que habría desaparecido todo asomo de garantía para la vida de los habitantes de Los Sauces, quienes quedarían a merced de la voluntad atropelladora del señor Smitsmann.

"Los elementos aliancistas y, yo en su representación, solicitamos y exigimos del Gobierno que siquiera mantenga el orden público y que haga respetar los derechos de todos los ciudadanos, violentamente alterados y violados por el señor Smitsmann y los partidarios de la Unión Nacional.

"Lo que se trata de resolver es si en Los Sauces, en Traiguén y en Lumaco, impera la voluntad del señor Smitsmann o el respeto a las órdenes del Gobierno y a su autoridad.

"Es inútil que se pretenda perturbar el criterio de la opinión pública en sentido distinto. Los hechos que están ocurriendo en Los Sauces y las personas que intervienen en ellos, no son nuevos en la historia política y electoral del país. No es la primera vez que ellos ocurren, es la repetición de lo que ha sucedido en épocas y en circunstancias electorales análogas.

"De nuestra parte, y de parte de la Alianza, no hay ningún propósito de provocar incidentes ni violaciones a la ley; pero sí, exigimos que nuestros derechos sean respetados y sabremos hacerlo respetar".

"Se ha llegado hasta hablar de que el Intendente de la provincia se ha instalado con fuerza pública en Los Sauces, con el propósito de atropellar al señor Smitsmann.

"Vano intento. El señor Intendente de la provincia fué a Los Sauces por orden expresa del Ministro del Interior, en vista de los hechos que se estaban produciendo y a exigencias de los Presidentes de la Unión Nacional.

"La acción atinada y discreta del señor Intendente de Malleco impidió que el atentado premeditado en contra del diputado señor Chanks, por los elementos unionistas, hubiera tenido lamentables consecuencias.

"En esta situación, es perdido el esfuerzo que los elementos unionistas gastan para cargar a nuestra cuenta lo ocurrido en Los Sauces. Ante la forma inaudita como se pretende atropellar en aquella comuna los derechos de los ciudadanos, nadie que tenga el verdadero concepto cívico podrá decir que la Unión Nacional, o sus exaltados elementos, perturbadores del orden público en todas aquellas regiones de la República donde se encuentran en mayoría, no sea la única responsable y culpable de lo ocurrido.

"La Alianza Liberal, terminó diciéndonos el señor Saavedra, respetuosa de todos los derechos y de la ley, lo único que desea es que se haga la inscripción dentro de las disposiciones legales y de la corrección y los dirigentes aliancistas de Malleco verían con profundo agrado que el Parlamento, ya fuere el H. Senado o la Cámara de Diputados, designara de su seno una comisión de hombres respetables e imparciales que vaya a presenciar la verdad de lo que ocurre en Los Sauces y a imponer el respeto y el estricto cumplimiento de la ley, en resguardo del libre ejercicio de todos los derechos ciudadanos. Así se terminará con la más formidable mistificación de que se ha querido hacer víctima a la opinión del país y al Gobierno y se verá claramente quienes son los atropelladores y los atropellados".

LOS ALIANCISTAS DE MALLECO SOLICITAN GARANTIAS

Los presidentes de la Alianza Liberal de Malleco y los elementos más representativos de la provincia han enviado al Ministro del Interior el siguiente telegrama, quejándose de la conducta atropelladora del señor Smitsmann:

"ANGOL. — Solicitamos solemnemente garantías para nuestros correligionarios de Los Sauces, víctimas de los más inauditos atropellos de parte del candidato a diputado unionista y presidente de la junta inscriptora, señor Smitsmann, y de los vocales de dicha junta, que han firmado telegramas denunciando hechos absolutamente falsos al Gobierno y a la prensa de la capital.

"Los firmantes de esos telegramas son instrumentos dóciles de la junta inscriptora y los atropellos por ella cometidos han causado verdadera indignación pública.

"Los elementos más representativos de la provincia, ante las amenazas del señor Smitsmann, de hacer ultimar al diputado señor Chanks, se sienten justamente alarmados y este hecho inaudito sólo se ha evitado por la enérgica y atinada actitud del Intendente de la provincia. Dicha autoridad ha dado las más amplias garantías a todos los ciudadanos, pues personalmente ha atendido y ha resguardado el orden público, conteniendo las violencias y atropellos que preparaban los elementos unionistas y el inquilinaje del señor Smitsmann. Se ha impedido la inscripción de los elementos aliancistas y se ha arrojado del local de la junta a los vocales adjuntos y apoderados de la Alianza Liberal, todo ello por orden del señor Smitsmann, cumplida por la policía comunal, formada por elementos maleantes reclutados para este efecto.

"Hasta la Junta se ha negado a inscribir a los elementos independientes, mientras tanto está funcionando día y noche en la casa del señor Smitmans. Los denuncios unionistas tienden a cohonestar nuestras protestas por el gran fraude y la pública violación que se hace de la ley electoral. En Los Sauces son desconocidos todos los derechos y toda ley. No impera sino la voluntad del señor Smitmans. Protestamos enérgica y solemnemente de las imputaciones calumniosas que se hacen en contra del señor Intendente, dignísimo funcionario que da absoluta y amplias garantías a todos los Partidos.— (Firmados) **—Nacianceno Basso.—Nilo Miranda. —Enrique Bustos.—Clodomiro Concha.—Ricardo Puentes—Francisco A. González.—Francisco Urrutia.—Julio Sepúlveda.—Eduardo Montti.—Antolín Sepúlveda.—Víctor Villouta.—Rosamel Bravo.—Julio Arriagada.—Eduardo Peters.—Armando Viveros.—Lázaro Topali.—José M. Herrera.—Juan de D. Anguita.—José del Rosario Uribe. — Manuel Morales—Guillermo Sepúlveda.—Ramón Svhlis. — Estéban Guzmán.— Roger Pagnard.—Darío Morales.— Julio Gallegos.—Domingo Cañizaris,** (siguen más de ciento cincuenta firmas).

"ANGOL.— Los denuncios en contra del señor Intendente de Malleco, señor Dávila, que se trasladó a Los Sauces por orden del Gobierno a petición de los Presidentes de la Unión Nacional, son absolutamente falsos y tendenciosos. El señor Dávila ha resguardado estrictamente el orden público e impidiendo que se cometan las más graves violencias y atropellos por los elementos que obedecen al señor Smitsmann. Más de 500 huasos montados y armados de carabinas, revólvers y garrotes, tratan de ser introducidos por el señor Smitsmann al local donde funciona la Junta Inscriptora desde mucho antes de la hora en que ella se constituye en funciones, con el objeto de seguir impidiendo la entrada de los ciudadanos aliancistas, de los cuales no ha podido inscribirse ni uno solo, pues el que logra llegar hasta la sala, es arrojado de ella a puntapiés y garrotazos tanto por el señor Smitsmann como por los demás vocales de la junta.

"Sólo debido a la presencia del señor Intendente en Los Sauces, se ha señor Intendente en Los Sauces, se ha evitado luctuosos sucesos y graves desgracias, preparadas por los unionistas.

"Anteayer uno de los vocales disparó de balazos produciéndose un gran tumulto, cuyo peligro conjuró el señor Dávila con la fuerza de línea a sus órdenes y pidiendo autorización al presidente de la Junta, señor Smitsmann para entrar al recinto donde funcionaba la Junta. Este permiso le fué otorgado por el señor Smitsmann y el señor Intendente se ha limitado, en todo momento, a resguardar el orden público, absteniéndose de entrar al recinto de la Junta. Ha impedido, como era natural y estaba dentro de su deber, que la caballería de huasos del señor Smitsmann entrara al local de la Junta y sólo ha exigido que la entrada a este recinto se haga en orden y compostura por el público.

"El señor Intendente ha dado orden y personalmente procura hacerlo, de resguardar con tropa de línea, la persona del señor Smitsmann y de los vocales de la Junta y todos sus actos tienden a dar las más amplias garantías y protección para la vida de estos ciudadanos.

"Como el señor Smitsmann no logra su intento de hacer avanzar sus montoneras y cometer con ellas toda clase de depredaciones, para seguir inscribiendo tranquilamente sólo a sus partidarios, que entran por puertas secretas, prefiere suspender el funcionamiento de la Junta y atribuye este acto de su espontánea voluntad a presión del Intendente, quien en realidad no ha hecho otra cosa que resguardar el orden público y la persona del señor Smitsmann y de sus amigos. El señor Intendente ha procurado por todos los medios a su alcance facilitar la labor de la Junta Inscriptora; ha evitado que se produzcan luctuosos sucesos; ha procurado suavizar las intransigencias y matonismos del señor Smitsmann y tranquilizar al pueblo que se encuentra exasperado por una situación de tiranía y terror implantada por el señor Smitsmann.

"Para esto y para dar una prueba evidente de su absoluta imparcialidad, el señor Intendente ha puesto a las órdenes del señor Smitsmann, cuando se lo ha solicitado, la fuerza pública de Húsares y Carabineros. Esta actitud no ha sido reconocida en lo que vale y el señor Intendente es víctima de una absurda mistificación de parte de los elementos unionistas y del propio señor Smistmann.

"Los elementos unionistas respetables de esta provincia, encuéntranse descontentos de la proclamación del señor Smitsmann como candidato a diputado y sienten verdadera alarma por los procedimientos que ha adoptado y que se deben únicamente a los incidentes por él provocados.

"Entre otros, el señor don Arturo Alemparte, se encontraría profundamente descontento por esos procedimientos del señor Smitsmann y habría manifestado a sus correligionarios la enorme resistencia que esa actitud crea al señor Smitsmann, y que ponen en serio peligro la candidatura senatorial unionista.
—Corresponsal.

NUEVAS QUEJAS DEL SEÑOR SMITSMANN

Durante todo el día de ayer los dirigentes de la Unión Nacional estuvieron recibiendo telegramas del señor Smitsmann, en los cuales daba a conocer la situación en que se encuentra y pretendidos atropellos a su autoridad.

El telegrama que damos a continuación, dirigido a los Presidentes de la Unión Nacional, confirma las declaraciones que el señor Saavedra Montt y personalidades respetables de Malleco nos han formulado respecto de la verdad de lo que ocurre en Los Sauces:

"En el momento de atravesar la calle desde mi casa a la oficina del Alcalde haciéndome acompañar por dos personas, el Teniente de Húsares, Fernández con palabras impropias de un oficial y luego después, de hecho, trató de impedírme la pasada diciéndome que tenía órdenes del Intendente de dejarme pasar solo. Yo y mis acompañantes estuvimos amenazados de caer bajo los caballos de los húsares a quienes el Teniente ordenaba detenernos.

Yo le hice ver mi carácter de presidente de la Junta a lo cual me contestó que mi autoridad **principiaba a la una de la tarde y terminaba a las cuatro, lo que indica claramente que si este oficial sigue a cargo de la tropa, a las cuatro de la tarde desobedecerá cualquier orden del presidente.—SMITSMANN."**

LA CAMPAÑA ELECTORAL DE TALCA

SE SUSCITA UN INCIDENTE PERSONAL

(De nuestro Corresponsal, por Telégrafo)

Nuestro corresponsal en Talca nos envía la siguiente información telegráfica:

"Talca.— "La Nación".— Hoy, poco después de la 11 de la mañana, se ha producido un nuevo incidente que ha tenido su origen en el ardor de la campaña política actual.

Según las declaraciones hechas por los testigos del incidente, en el Juzgado, los hechos se habrían desarrollado en la siguiente forma:

"A las 11.15 de la mañana, el Director de "La Zona Central", señor Alejandro Walker, se encontraba sirviéndose en la peluquería del Club Talca, en un sillón situado al lado del que ocupaba el señor Enrique Villalobos.

"En esos momento, entraron al local de la peluquería, los señores Armando Parot, Martiniano Concha y Alberto Downey, que promovieron un incidente con el señor Walker.

Mozos del Club y dos peluqueros, pusieron fin al incidente. El señor Walker recibió algunas contusiones de poca importancia en la cara y cuerpo.

A la una y media de la tarde el Director de la Zona, y los testigos del hecho, se presentaron ante el juez del crimen el que impartió orden de detención en contra de los señores Parot y Concha.

TALCA 6. — "La Nación". — La representación parlamentaria de la provincia y diputados señores Guillermo Holman y Luis Habrosio Concha, se acercaron a la Intendencia y al juez del crimen para protestar del atentado y solicitar garantías y justicia para el señor Walker.

En la noche, espontáneamente se reunieron numerosos socios del Club Talca y acordaron protestar del atropello a la institución social en la persona de uno de sus miembros y solicitar del Directorio del Club que sancione el atentado con la severidad proporcionada a la gravedad del hecho.

Don Alejandro Walker ha recibido un telegrama de S. E. el Presidente de la República que dice:

"Deploro profundamente y condeno el atentado de que usted ha sido víctima. — (Firmado). — **Arturo Alessandri". — Corresponsal.**

Directorio General Demócrata

Anoche celebró sesión el Directorio General del Partido Demócrata presidido por el presidente, señor Pedro Fajardo.

Se ocupó de algunas reclamaciones planteadas por el señor Alvear sobre la elección interna en Arauco, iniciándose un debate que quedó pendiente.

Se nombró una Comisión compuesta por parlamentarios y directores generales para que estudie un proyecto para la fundación de un diario.

Se dió cuenta de denuncios de pactos entre radicales y comunistas en Tocopilla y de radicales con conservadores en Parral y Loncomilla, para afrontar la lucha electoral próxima con la eliminación de elementos demócratas.

La Alianza Liberal se prepara para afrontar la campaña electoral

AYER QUEDARON CONSTITUIDOS LOS COMITEES CENTRAL, EJECUTIVO Y LEGAL, Y LA SECRETARIA GENERAL

En uno de los salones del Club Radical se reunieron ayer tarde las delegaciones de los partidos Liberal Doctrinario, Radical, Liberal Democrático Aliancista y Demócrata, constituyéndose en Comité Central de la Alianza Liberal.

Asistieron los señores don Pedro Aguirre Cerda, don Luis Salas Romo, don Carlos Briones Luco y don Víctor Celis Maturana, por el Partido Radical; señores José Maza y Osvaldo Fuenzalida, por el Partido Liberal; señores Héctor Zañartu Prieto, Agustín Correa Bravo, Julio Prado Amor y Carlos Concha, por el Partido Liberal Democrático; y señores Dr. Pedro Fajardo, Vicente Adrián, Juan Pradenas Muñoz y Lindorfo Alarcón, por el Partido Demócrata.

Iniciada la reunión, el señor Aguirre Cerda habló sobre la conveniencia de que la Alianza Liberal constituyera una dirección única de la próxima campaña electoral, a fin de concentrar en ella las innumerables reclamaciones que las asambleas aliancistas de provincias formulan sobre la actitud parcial y atrabiliaria de los elementos unionistas que forman mayorías en las juntas inscriptoras y también para defender de los ataques injustificados de que son objeto, por parte de esos mismos elementos, los funcionarios públicos que, cumpliendo las instrucciones del Gobierno procuran dar garantías a todos los derechos.

Las palabras del señor Aguirre Cerda fueron acogidas con unánime aprobación, y para dar mayor eficiencia a la acción de los comitées aliancistas, a indicación del senador don Héctor Zañartu, se acordó designar dos comitées: uno Ejecutivo y otro Consultivo o Legal.

COMITE EJECUTIVO

El Comité Ejecutivo tendrá a su cargo la dirección superior de la campaña electoral y recibirá y tramitará ante el Gobierno o autoridades que corresponda, las presentaciones y reclamaciones de garantías que se reciban de los organismos aliancistas de provincia.

Este Comité quedó formado por el Presidente del Partido Radical, cargo que sirve actualmente el señor don Carlos Briones Luco y los señores Héctor Zañartu Prieto, Vicente Adrián y José Maza.

EL COMITE CONSULTIVO

El Comité Consultivo tendrá a su cargo el estudio de todas las cuestiones legales y especialmente aquellas que se refieren a la aplicación de las disposiciones de la Ley Electoral y su cumplimiento por los organismos respectivos.

El Comité quedó formado por los señores don Tomás Ramírez F., don Víctor Celis, don Agustín Correa Bravo y don Lindorfo Alarcón.

SECRETARIA GENERAL DE LA ALIANZA LIBERAL

Igualmente se acordó formar la Secretaría General de la Alianza Liberal, que funcionará diariamente en el Club Radical, de 10 a 12 de la mañana; de 5 a 8 P. M., y de 9 a 11 P. M. Como secretarios generales quedaron designados los señores Sebastián Santandreu, Osvaldo Fuenzalida Correa, Carlos Becerra y Carlos A. Concha.

REUNIONES DEL COMITE CENTRAL

Se resolvió que el Comité Central se reuna diariamente de 8 a 9 P. M.

El Comité Ejecutivo sesionará también diariamente de 7 a 8 P. M., y el Consultivo de 10 a 12 de la mañana. Todos en el local del Club Radical.

RECOMENDACION A LAS ASAMBLEAS ALIANCISTAS DE PROVINCIAS

El Comité Central acordó manifestar a las Asambleas de los Partidos de la Alianza, de todo el país, que todo asunto de interés general para la combinación política, reclamaciones, consultas, etc., se envíen con la siguiente dirección: Alianza. —Club Radical.—Santiago.

COMITE LEGAL

El Comité Consultivo se constituirá hoy mismo, a las 11 A. M., en el Club Radical. En esta misma reunión se considerarán diversas comunicaciones de Asambleas provinciales relacionadas con las inscripciones.

JUNTAS INSCRIPTORAS DE SANTIAGO

FORMADAS POR MAYORIA UNIONISTA ESTARIAN NEGANDO E IMPIDIENDO LA INSCRIPCION DE LOS CIUDADANOS ALIANCISTAS

En nuestra edición anterior denunciamos la conducta irregular observada en el funcionamiento de algunas Juntas Inscriptoras de Santiago, que han tratado de impedir la inscripción de aquellos ciudadanos que no son afectos a la Unión Nacional.

Esta actitud se habría evidenciado nuevamente ayer en la 8.a y en la 9.a comunas, donde sólo a la actitud enérgica y levantada de los representantes de la Alianza Liberal y de varios de sus parlamentarios, se pudo obtener que se regularizaran los procedimientos.

Así en la 1.a el Diputado señor Durán habría tenido que hacer uso de grande energía para obtener el respeto de las disposiciones legales; en la 9.a, el presidente de la Cámara de Diputados y candidato a Senador por Santiago, señor Celis y el candidato a municipal, señor Fernández Ojeda, habrían sido atropellados y a sus reclamaciones la Junta habría suspendido sus funciones; en la 8.a se habrían repetido los desórdenes de los días anteriores, hasta que se produjo un acuerdo para hacer la inscripción.

En estas mismas columnas estampamos las protestas que los candidatos a diputados por Santiago del Partido Radical formularán hoy ante el Ministro del Interior, por esta actitud parcial de las Juntas Inscriptoras de Santiago.

JUNTAS QUE FUNCIONARON AYER

Ayer sólo funcionaron la 1.a, la 6.a, la 8.a y la 9.a Junta Inscriptora; en la 1.a, se inscribieron 189 ciudadanos, en su mayoría conservadores; en la 6.a, 29; en la 8.a, 33; y en la 9.a, 27.

JUNTAS QUE SE CONSTITUIRAN HOY

Por citación del Juzgado del Crimen, hoy deben constituirse las Juntas de la 2.a, 3.a, 4.a y 7.a comunas.

PARTIDO RADICAL.—(6.a Comuna Recoleta).—De orden de la Comisión Electoral se cita a los radicales de la Comuna a una reunión que se celebrará esta noche en el local del Club Manuel Antonio Matta, Recoleta 432, a las 9 3/4 P. M.

ATROPELLOS A LA LEY ELECTORAL

LAS JUNTAS INSCRIPTORAS DE SANTIAGO ATROPELLAN LA LEY, CON LA COMPLICIDAD DE LA FUERZA ARMADA

Durante los dos días en que han funcionado las Juntas Inscriptoras de las comunas urbanas de Santiago, los partidos de la Alianza Liberal han debido contemplar con indignación, los atropellos incalificables de que han sido víctimas sus partidarios, por los dirigentes unionistas que están a cargo de la inscripción.

Se ha adoptado como sistema único el llamado a los ciudadanos por tarjetas, que se reparten exclusivamente entre los adeptos de las filas coalicionistas; los locales en que funcionan las Juntas están permanentemente cerrados para los que no llevan el santo y seña de rigor y, lo que es muchísimo más grave, se ha llegado hasta el extremo delictuoso de expulsar de los recintos electorales a los vocales adjuntos, apoderados y aún a los propios candidatos de la Alianza Liberal.

En la 1.a comuna, el parlamentario radical, Domingo Durán, fué víctima ayer de un audaz atropello; un vocal adjunto del Partido Comunista se vió arrojado de la sala; en la 9.a comuna, se impidió la entrada a un candidato radical; los vocales del Partido Demócrata en varias comunas se han visto impedidos por la fuerza en el desempeño de sus funciones y acaso resultaría imposible estampar con exactitud los infinitos atropellos de que han hecho gala los elementos que la Unión Nacional y el Partido Conservador han colocado en las Juntas con el objeto principal de conculcar los derechos de los ciudadanos electores.

Indudablemente, todos estos hechos delictuosos no habrían podido consumarse sin la complicidad de la fuerza pública que, con olvido de su elevada misión, parece no tener otra consigna que cumplir ciega y servilmente las órdenes atrabiliarias de las Juntas Inscriptoras.

Mientras tanto, es la verdad que la ley electoral limita las atribuciones de estos organismos, en cuanto se refiere al derecho inalienable de los **vocales adjuntos, candidatos y apoderados de éstos**, para permanecer en los locales en que se efectúa la inscripción, **sin que por ningún motivo ni a virtud de orden alguna, puedan ser obligados a retirarse.**

Más aún, tales hechos están penados expresamente por Ley de Elecciones, la cual hace recaer sanción especial sobre **los jefes de la fuerza pública** que obraren en contravención a lo preceptuado en el sentido anteriormente indicado.

El artículo 103 de la Ley de Elecciones dispone textualmente:

"Los presidentes de las Juntas "Inscriptoras, de las comisiones "receptoras o escrutadoras de los "colegios electorales, deberán con- "servar el orden y libertad de las "elecciones y escrutinios y dictar, "en consecuencia, las medidas de "policía conducentes a este objeto "en el lugar en que funcionen y en "el recinto comprendido en un ra- "dio de veinte metros".

"No podrán, sin embargo, orde- "nar el retiro del recinto en que "funcione la Junta, comisión o co- "legio, de los miembros que la "formen, ni de los vocales adjuntos, "ni de los apoderados de los can- "didatos de que habla el art. 107 "(104). EL JEFE DE LA FUERZA "PUBLICA QUE OBEDECIERE "ORDENES EN CONTRAVENCION "A LO DISPUESTO EN ESTE AR- "TICULO, SERA PERSONAL- "MENTE RESPONSABLE".

"El que impidiere ejercer sus funciones a algún miembro de alguna Junta, Comisión o Colegio Electoral, o algún apoderado de candidato o vocales adjuntos, sufrirá la pena de ciento ochenta días de reclusión.

Si el delito fuere cometido por algún miembro de la misma Junta, comisión o Colegio Electoral, la pena será de doscientos días de reclusión."

En consecuencia, la fuerza armada que ha estado en Santiago expulsando de los locales electorales a los vocales adjuntos, y apoderados aliancistas, se ha hecho, — deliberada o inconscientemente, — reo de un delito ignominioso e incompatible con su dignidad.

El Gobierno y los jefes militares sabrán si por este terreno pueden conquistar algo más que la indignación y el vituperio de los ciudadanos libres. Este punto no es de nuestra incumbencia.

Pero, sí, se hace necesario que los elementos todos de la Alianza Liberal, jóvenes y viejos, jefes y soldados, sin mirar peligros ni barreras, nos apresuremos a ir a la defensa de nuestros derechos con el arma al brazo y el pecho bien entero.

Se equivocan quienes piensan que el pueblo puede mirar impasible que se conculque la ley, que se haga escarnio de su soberanía y que se le arrebaten sus más nobles atributos.

Las represalias de todo el país no se harán esperar mucho y acaso resultarán superiores a las ofensas.

Y éstas tampoco podrán seguirse repitiendo si la enorme masa del proletariado, estudiantes, empleados, profesionales, y hombres de labores comerciales, e industriales, que forman sin excepción en la Alianza Liberal, se muestran desde hoy mismo dispuestos a defender como hombres la fuerza moral de su derecho, que no puede quedar supeditada por el derecho brutal de la fuerza! — **Domingo Arturo Garfias.**

LAS JUNTAS INSCRIPTORAS EN PROVINCIAS

VALPARAISO

VALPARAISO 6. — Las Juntas Inscriptoras en esta ciudad han funcionado regularmente inscribiéndose en las distintas subdelegaciones el siguiente número de ciudadanos:

Primera, ciudadanos	50
Segunda id.	69
Tercera, id.	58
Cuarta, id.	74
Quinta id.	58
Viña del Mar, id.	120
Total de ciudadanos	429

Corresponsal

MAULE

CAUQUENES

CAUQUENES 6. — Hoy se inscribieron 89 ciudadanos en Cauquenes y 23 en Coronel de Maule.

Las mesas funcionan correctamente. — **Corresponsal**

MALLECO

ERCILLA

ERCILLA.—Durante el día tres se inscribieron en ésta 29 ciudadanos que sumados con los de los días 1.o y 2 completan el registro enviado.

En vista de esta circunstancia la Junta Inscriptora solicitó el envío de 5 piezas al Presidente del Senado, porque quedan más o menos 1.000 ciudadanos sin inscribirse.

La inscripción se cerró el tres del presente, a la 1.14, sin haberse producido ningún incidente ni desórden.—**Corresponsal.**

TRAIGUEN

TRAIGUEN, 6.—La Junta Inscriptora de Traiguén violando los artículos 30 y 142 se niega a iniciar la inscripción ateniéndose al artículo 19, siendo que debía haberse procedido conforme al artículo 20.

Con el objeto de impedir la inscripción de un enorme gentío aliancista se distrae el tiempo haciendo extensas actas que hay que copiar en doce registros; hecho esto se hace saber a la gente que la inscripción se iniciará el día 7, a la una de la tarde. Oyeron esta orden el Mayor de Ejército, señor Mardones, el Prefecto de Policía y un inmenso gentío.

Me extraña que "El Diario Ilustrado", con el objeto de hacer aparecer como víctimas a los atropelladores de la Ley de Elecciones, dé cabida a informaciones tendenciosas y absolutamente falsas.

Si la prensa quisiera informar a la opinión pública debiera ordenar a algún redactor político que se trasladase a la Comuna de Los Sauces donde podría imponerse de la forma en que se efectúa allí la inscripción de ciudadanos.

Como parlamentario y hombre de honor puedo asegurar que la Junta de preside el señor Smitmans no ha dejado inscribirse a cuanto de más representativo tiene la Comuna de Los Sauces, cosa que hace contraste con la conducta de las Mesas Inscriptoras de Angol, Purén y Perquenco, que son presididas por las prestigiosas personalidades de esta provincia, señores Nilo Miranda, Carlos Pooley y Enrique Perry, respectivamente.

En estas Juntas los unionistas se han inscrito sin ninguna dificultad.

Pido a los dirigentes aliancistas rueguen a la prensa seria de Santiago que por el prestigio de los hombres, de las autoridades y de la Ley Electoral nombre un corresponsal político imparcial y probo que pueda imponerse de lo que pasa en Los Sauces y Lumaco.

Esta última Junta ha suspendido sus funciones desde hace cuatro días bajo el pretexto de no encontrar la fuerza que dé garantía a la Junta.

LLANQUIHUE

CALBUCO, 6.—Ayer la mayoría unionista de la Junta Inscriptora abandonó la Sala Municipal para no inscribir a los ciudadanos aliancistas.

Hoy a instancias de la minoría aliancista se llegó a celebrar un pacto con los unionistas para continuar la inscripción, de tal modo que serán inscritos al por igual ciudadanos de ambos bandos en mismo número.

Desde las primeras horas del funcionamiento de la Junta los conservadores empezaron a hacer observaciones improcedentes en contra de los ciudadanos aliancistas, repitiéndose los incidentes amparados por los demócratas unionistas que amenazaban con ultimar a los radicales especialmente. La mesa negó la inscripción a numerosos ciudadanos de las distintas subdelegaciones quebrantando el pacto de honor.

Poco después fueron asaltados los vocales adjuntos señores Oscar Poblete y Luis Mayorga, representantes de los Partidos Radical y Liberal respectivamente. La misma suerte corrieron el abogado señor Santos Mayorga y el señor Hernández.

La persona que promovió este incidente fué el señor Juan Villarroel, ayudado por un numeroso grupo de demócratas.

Durante el tumulto se dispararon varios balazos hiriendo dos de ellos al señor Villarroel. Por las averiguaciones hechas se ha sabido que esos disparos partieron del mismo grupo de demócratas.

Los unionistas han consentido que gente de dudosa reputación haya intervenido en las inscripciones, tanto en esta ciudad como en Maullín, pero un grupo de personas honradas se han plegado a la Alianza.

Un grupo de demócratas unionistas han sitiado en estos momentos la casa del señor Hernández, teniendo necesidad este señor de pedir que fuerza de policía resguarde su propiedad y su vida.— **Comité Aliancista".**

PUERTO MONTT, 6.—"La Nación"—Santiago. — Continúan los atropellos de las juntas conservadoras de la provincia.

En Calbuco, la junta balmacedista-conservadora, instalóse ayer sorpresivamente y violando abiertamente la ley, en un local particular, con el objeto de hacer la inscripción a su sabor. Se han hecho las presentaciones judiciales necesarias para invalidar estos procedimientos inauditos. Juventud aliancista harase respetar cualquier forma si estos hechos continúan.

En Puerto Varas también la junta conservadora sigue inscribiendo sólo a sus partidarios. Háse negado a inscribir a todo el electorado liberal de Frutillar y Desagüe. Hay indignación general y témese fundadamente que se produzcan hechos luctuosos. La policía comunal sirve dócilmente las arbitrariedades de la junta y de los caudillos conservadores. Se han inscrito numerosos jóvenes menores de edad y … de analfabetos. La junta rechazó todos los vocales adjuntos … tas que se presentan, a pesar … provistos de los poderes … éstos insisten, reclamando el reconocimiento de su carácter … les, son arrojados fuera del … municipal con la policía y … golpeados y conducidos presos al cuartel.

Confíase que cesen los abusos en Maullín, debido a la presencia del Intendente de la provincia que fué con fuerza de carabineros. Pero ya la junta había inscrito arbitrariamente a gentes analfabetas y menores de edad en considerable número.

Hemos telegrafiado al Gobierno pidiendo garantías para las personas de nuestros electores y … sus derechos. El Gobierno está en el deber de ampararnos ante este abuso.—**Comité Alianza."**

O'HIGGINS

GRANEROS

GRANEROS, 6 de Noviembre de 1923.—Junta Central Radical— Santiago.— Imposible inscribir radicales ni ciudadanos pueblo. Junta inscribe por lista. No hay garantías. Pido retiro apoderado para evitar desórdenes.—**M. Fernando González**, Presidente Asamblea Radical.

COLCHAGUA

SAN BERNARDO, 6 de Noviembre de 1923.— Presidente Junta Central Radical. — Santiago.— Presidente Junta Inscriptora niégase inscribir … fútiles pretextos y objeciones … mentos liberales. Hizo salir gente … lle y llama sólo a quien cree conveniente. Negóse dejar constancia … no inscripción radical.—**Jiménez**, Presidente Asamblea Radical.

TALCA

CUREPTO

CUREPTO, 6.—La junta inscriptora, llevaba hasta el día de ayer … cientos catorce ciudadanos inscritos en la comuna de Curepto.

En la comuna de Putú 135; … na de Gualleco, 98.

En la comuna de Toconey no ha funcionado la junta inscriptora por inasistencia del secretario señor … cedo. Los demás miembros … nieron y levantaron el acta … establecido que han permanecido el tiempo reglamentario. Han denunciado, además, al Juzgado la inasistencia del secretario.

De la comuna de Tonlemo no se conocen aun datos oficiales.—**Corresponsal.**

MAYORES CONTRIBUYENTES DE CHILLAN

AYER SE INICIO LA VISTA DEL RECURSO DE QUEJA CONTRA LA CORTE DE TALCA

Ayer comenzó a verse en Tribunal Pleno por la Excma. Corte Suprema el recurso de queja que la defensa de los intereses de la Unión Nacional ha interpuesto contra la Iltma. Corte de Talca por el fallo que expidió en la formación de las listas de mayores contribuyentes de Talca.

Alegan en esta causa los abogados don Luis Claro Solar, por el recurso, y don Alejandro Greek Cross en contra del recurso.

Los alegatos continuarán en el día de mañana Jueves.

También ayer dejó presentado el abogado y candidato a diputado por el departamento de Chillán, señor Greeks Cross, el recurso de queja que nos tenía anunciado telegráficamente contra la misma Corte de Talca, por haberse declarado incompetente para pronunciarse sobre los defectos o nulidades que se adviertan en la constitución de la junta inscriptora de la comuna de Pinto de ese departamento, por más que aparezcan de manifiesto en el … constitutivo.

En esa comuna hay dos juntas constituídas, de las cuales, la unionista, que no ha podido instalarse, funcionar por estar en minoría … siste, sin embargo, en funcionar … lidamente para lo cual ha pedido … juzgado de Chillán citación de … mayores contribuyentes.

Sin embargo, el fundamento de … competencia del reciente fallo de la Corte de Talca, ha quitado gran … te de autoridad a los fallos anteriores favorables a la junta unionista …

Se espera, pues, con interés el pronunciamiento de la Corte Suprema a este respecto.

DEPARTAMENTO DE YUNGAY

Se ha confirmado por la Corte de Talca el fallo del Juzgado de Chillán, por el cual queda constituída la junta inscriptora de la Comuna de El Carmen, del departamento de Yungay, junta enteramente favorable a la Alianza.

Senaduría aliancista … Arauco

Nuestro Corresponsal … nos envía la siguiente información telegráfica:

"CHILLAN. — "La Nación" … entrevistado al presidente … do Radical y candidato … por la provincia de Arauco … migio Medina, a su paso … pital, en el tren nocturno …

El señor Medina se manifestó bien impresionado de la … en la Asamblea Radical de … cia de Arauco, en las cuales la votación hubo tranquilidad … llerosidad.

Me declaró que se cr… Senador, por cuanto … difícil la presentación de … dato unionista en su provincia.

Agregó, además, sobre … particular, que el candidato … Unión Nacional no tendría … la lucha por cuanto todo … do de la provincia le era …
Corresponsal".

Por otra parte nuestro Corresponsal en Concepción nos dice:

"CONCEPCION. — "La Nación" Como consecuencia del … del candidato señor Medina … naduría radical por Arauco … ró el señor Jorge Ebsperger … lucha interna radical por … ción.

De esto se deduce que … el triunfo de los señores Ju… nio Ríos y Eudocio Rivas … ta con grandes simpatías … las Agrupaciones de la pro…
Corresponsal".

Junta Central Radical

(Versión oficial)

Sesión extraordinaria celebrada por la Junta Central Radical el … Noviembre de 1923.

Elección de Santiago.— … de algún debate en el que … parte los señores Santandreu (don Víctor), Yáñez, Valdés H., Labarca H., Barraza, R… Serrano (don Luis), y Rodríguez se acordó anular la elección … zada por la Asamblea de … guel y rectificar, en consecuencia, el escrutinio de la elección de … tos a diputados por el departamento de Santiago.

En vista de que la votación rectificada da las cuatro … mayorías a los señores Ramón Gutiérrez, Domingo Durán, Darío … zar y Santiago Labarca … que los señores Gutiérrez … Zalazar y Labarca son los candidatos del Partido a los cargos de diputados por Santiago.

También se acordó la … ción de la Asamblea de … guel.

Candidatos del Partido Radical

A petición del señor Ruiz … acordó que la Secretaría … expidiera los certificados … para que los candidatos … cargos de elección popular … acreditar su calidad de tal.

Dificultades en Itata.— El señor Julio Bustos solicitó … ra lectura a algunos telegramas recibidos por el señor Yáñez … de Quirihue, Ninhue y Cobquecura los que se formulan protestas respecto del candidato proclamado … esas asambleas.

Continuando el debate planteado la sesión anterior, el mismo delegado hizo una exposición … incidencias ocurridas en … dades, llamó la atención … disposición del artículo 46 … mento y terminó formulando … ción para nombrar una comisión … se traslade a Quirihue, con el … de unificar a los correligionarios del departamento de Itata.

El señor Fernández H. … señor Bustos e hizo diversas … deraciones para demostrar … afirmaciones del señor Bustos … nen la gravedad que les atribuye … concuerdan con los antecedentes … ciales que hay en la Secretaría del Partido.

Por haber llegado la hora se levantó la sesión quedando con la palabra el señor Fernández H.

PARA NUESTRA GRANDIOSA LIQUIDACION NECESITAMOS
100 SEÑORITAS ENTENDIDAS EN LA VENTA DE GENEROS
ALMACENES DE LIQUIDACIONES -:- Estado 135

NUESTRO ADICTO MILITAR EN WASHINGTON.—

Mañana parten en viaje a Estados Unidos, nuestro Adicto Militar en Washington, Capitán señor Arturo Espinoza Mujica y señora María Montt de Espinoza, quienes han sido objeto en los últimos días de especiales demostraciones de simpatía.

El Capitán señor Espinoza fué uno de los más distinguidos alumnos que ha pasado por la Escuela Militar y en los puestos que ha desempeñado en el Ejército, se ha revelado un militar pundonoroso, inteligente y siempre fiel a la disciplina.

En la tarde de ayer pasó a despedirse de S. E. el Presidente de la República y del Excmo. Embajador de los Estados Unidos.

EN LA COMPAÑIA DE CONSUMIDORES DE GAS. — Con una distinguida concurrencia tuvo lugar ayer a las 3 P. M., en el Salón de Honor de esta Compañía, la sexta conferencia y demostración práctica de Economía Doméstica.

A las cinco de la tarde, la concurrencia se retiraba muy complacida tanto por las claras explicaciones y lecciones de la distinguida profesora, como por las atenciones recibidas del personal que tiene a cargo esa sección.

Entre los asistentes a esta reunión anotamos a las siguientes señoritas y señoritas:

Elisa Larraín de Errázuriz, Fedora M. de Opazo, María Gandarillas de Tocornal, Josefina L. de Elena S. de Tagle, Rosa Guirre, Valeria S. de Von Eo-Rosaura Solar de V., Filomena Riola de Larraín, Clotilde Ve-Registro de León, Berta James de e, Carmela Correa de Matta, S. de Narváez, Ana Cariola hana, A. Sttag de Cariola, Rude Alarcón, María Correa de Steff, C. de Echegoyen, Blanca Choy de Rubio, Luzmira Mellafe de Solar, Filomena Gana de Porce León, Ada Stehs de Hoerning, de D'Etchevers, Edila de Ester R. de Baldrich, Luisa de Pincheira, Ana Barbier rvalán, Rosa del Campo de Celia Ugarte de Smith, des Cifuentes de Valdivieso, A. de Rivas, Luisa S. de María H. de Aguirre, Otilia Heiss, Amelia I. de Toledo, Vivanco de Barbier, Amelia Beunier de Alcaíno, María Lucinda de Alcérreca, Amelia Cáceres de Gomien, Julia M. de Sérvat, Rosa Miquel de Vega, Rebeca Prado de Solo Zaldívar, Luisa Vargas de Vargas, Celia Garfias de Germain, Marta I. de Díaz, Elvira de Calvet, Olga de Serret, Emma Velasco de Roger, Ana Ramírez de Sotomayor, Luisa Silva de Donoso, María Luisa Silva de Silva, Ana Silva de Briceño, Eulogia Ahumada de Depassier, Cecilia A. de Lagos, Berta Cabrera de Vettiger, Matilde C. de Echeverría, Jesús S. de Oyarzún, Margarita S. de Leiva, Josefina R. de Martínez, Mercedes V. de Vásquez, María S. de Peña, Celia L. de López, Celia M.M de López, Elisa de González, Teodolina de Urriondo Baeza, Sara de Simón, Ester E. de Droguett, Emma V. de Basterrica, Luisa G. de Valenzuela, Emilia C. de Sanz, Elisa Astorga de Pérez, María Wemer de Wilson, Eugenia Wilson de Carvajal, Carmela Pinochet de Pizarro, María de la Luz de Guerrero, Adriana García de Las Heras, Sara Z. de G. de Las Heras, Tomasa R. de Castillo, Teresa González de Cifuentes, Celinda M. de Paiva, Clara M. de Paiva, Isabel Molina Barros, Victoria Molina Barros, Ester Salas Errázuriz, Concha Gana Larraín, Sara Barros Róbinson, Olga Toro Baeza, Inés Flores Gormaz, Elvira Ugarte, Zoila Aranda Elizalde, Rosa Weissmann, Rebeca Valenzuela Hidleton, Luisa Chaparro, Josefina Díaz Ossa, Elena Toro Baeza, Emma Castro Ahumada, Mercedes Ovalle Cifuentes, Aurora Valenzuela Larraín, Ester Miquel Larraín, Adelaida Salas, Olga Urzúa Gormaz, Margarita Muñoz, Elena Morales Zuaznábar, Margot Cerda, Adelaida Gómez Vélez, Clara Besoaín Bruce, María Besoaín Bruce, Teresa Silva Cotapos, Ida Rubio Chouteau, Alba Malbrán, Haydee Celis, Mercedes Valdivieso Cifuentes, Julia Urzúa Gormaz, Estela Beltramír, Ester Undurraga, Clara Montero, Lucinda Salas Zoppetti, Corita D'Etchevers, Luisa Herrera Sotomayor, Margarita Arancibia, Elena Greve, Luisa Oswal Cooper, Gabriela Varas, Haydee Palacios, Flora Díaz Ossa, Isaza Flores, Amira Varas, Elena Lillo, Olga Pinto, Luisa Cristi, Marina Moreira, Teresa Alcérreca, Marta Faure, Linda Olaguer Felui, Carolina Malbrán, Lilia Kaplan, Emilia Olaguer Felui, Mercedes Guzmán, Amelia Villanueva, Mercedes González, Elena Gutiérrez, Luz Castro Ahumada, Corina Lagos, Lucía Rodríguez, Lucía Cifuentes Solar, Lucy Gómez, Javiera Urrutia, Teresa Valenzuela, Teresa Valenzuela Ramírez, Luisa Guzmán, Olga Venegas, Elena Azócar, Marta Vásquez Vargas, Isabel Pacheco, Matilde del Río, Brunilda Poisson, Mani Hoth, Cristina Moller, Emma Ortiz Espinosa, Eduvijes Ramírez, Rosa Ibarra Loring, María Ramírez, Elena Hinojosa, Luisa E. Piñeira, Luisa Ibarra Loring, Adriana Olea Salinas, Mercedes Pérez de Villa, Stella Pérez de Valle, Angela Jara, Sara L. Jara, Elena Celedón, Elena Cuillar, Osvaldina Vicencio, Ester Cuillar, Emilia Sanz, Mercedes Real Daza, Rosa Elzo, Adriana Beaumont, Hortensia García, Ester Brand, Inés Mac-Guire, Lucía Fernández, Berta García, Emma Labbé Labbé, Susana Ames Santander, Teresa Ervert, Lucía Rubilán, María Flores, Inés Baldrich, Rebeca Sandoval, Ana Astorga, Adela Danovaro, Tita Lucio, Elena Silva, Cristina Rodríguez, Carmen Puelma, Cristina Vaque, Lastenia Fernández, Rosalba Santelices, Nelly Leiva, Elena Leiva H., Virginia Langer, Blanca Collarte, María Luisa Ríos, Raquel Chesney, Emma Martínez y muchas otras.

ALIMENTO RAFF: SIN RIVAL
EL MEJOR PARA NIÑOS
AGENTES GENERALES: WEIR, SCOTT y Cº

CLUB DE SEÑORAS. — Esta tarde dictará una conferencia en la tribuna del Club de Señoras el doctor Illanes, orador distinguido y profesor, que ha estudiado a fondo todo lo que se relaciona con la educación femenina.

Hablará sobre la misión social de la mujer, educación que corresponde a su importante destino, ramos que deben ser catalogados en el grupo de conocimientos que debe poseer la mujer; necesidad de modificar el programa educacional en los liceos de niñas, a fin de que puedan contener esos ramos especiales.

Pueden asistir las personas que deseen.

Habrá un interesante programa musical.

—

VIAJEROS. — Se ha dirigido a Viña del Mar el señor Marcos Orrego P. y la señora Raquel Lyon Vial y familia.

—Por la combinación de esta tarde partirá a Coquimbo el gobernador de ese departamento señor Justiniano Garcés Vera.

—Procedente de Viña del Mar ha llegado la señora Laura Amenábar de Brown.

EL Sr. EMILIANO GOMEZ ZUÑIGA. — Gran impresión causará en nuestros círculos sociales la noticia del fallecimiento del señor Emiliano Gómez Zúñiga, ocurrido ayer.

BAILE

Los bailes de salón más de moda, podrá aprender usted rápidamente y con toda facilidad, dada la sencilla teoría adoptada por el profesor práctico y de más actualidad en Santiago. Prof. M. AGUILAR. Clases diariamente.

NATANIEL 135 N-7

SAINT ANDREW'S CHURCH. Members and subscribers of the above Church are requested to attend the Nineteenth Annual Meeting, to be held this evening at Saint Andrew's Hall at 9.15 P. M.

DE BUENOS AIRES.— Procedente de Buenos Aires se encuentra en esta ciudad el señor Carlos Braun Menéndez, acompañado de su esposa señora Emilia Agote de Braun.

COMIDA.— Esta noche, a las 8.30 tendrá lugar en el Club La Unión la comida con que sus amigos despiden de la vida de soltero al señor Fernando Altamirano.

Las adhesiones se reciben en secretaría del club.

Elite
EL MEJOR CALZADO NACIONAL
Gath & Chaves
N-11

Enfermos del estómago, recurran al ELIXIR REDUCTOR, y la mejoría es segura.

ANDORINE
Maravilloso tónico uterino. Menstruaciones dolorosas o irregulares. Fibroma, Metrorragias. Enfermedades Utero-ováricas.
Exclusivo depositario para Chile:
VICTOR CORRY
SANTIAGO.—MONJITAS 739

Un curioso conflicto policial

Dos Policías, una Fiscal y otra Comunal, que pelean por vigilar un mismo cuartel.— Una Policía mantiene sitiada a otra.

EL CAMPEONATO DE MAVERAL DE TENNIS.

Fotografías a doble página.— La concurrencia.— Amplia información gráfica.

UNA MADRE Y DOS NIÑOS QUE CAEN AL RIO.— Una desgracia frente a Lo Contador.

REFLEJOS DE LA HORA ACTUAL.— LAS ULTIMAS INCIDENCIAS POLITICAS, por Domingo Arturo Garfias.

EL PINTOR REBOLLEDO EN LA ARGENTINA.— Lo que nos cuenta sobre sus éxitos en Buenos Aires.

POR LOS CEMENTERIOS DE VALPARAISO.— LOS ULTIMOS ESTEJOS AL CARDENAL BENLLOCH.— CARICATURAS NACIONALES Y EXTRANJERAS.

LA VIDA QUE PASA.— SILUETA DEL OBISPO MONSEÑOR JOSE MARIA CARO; en

"SUCESOS" de mañana Jueves

Cigarreros y Cigarreras,
SE NECESITA FABRICA "ARTURO PRAT"
BASCUÑAN GUERRERO 44

S & C P.
CABALLEROS
Aprovechen las grandes oportunidades que brinda nuestra estupenda
VENTA EXCEPCIONAL

Trajes de Sport
de rico género escocés de pura lana, Home-Spun, con botones de cuero. Corte irreprochable. Ocasión:
$ 175

Sobretodos
de gabardina fina, artículo de media estación, con 1|2 forro de seda tornasolado. confección esmerada. Cada uno
$ 225

SOMBREROS
de paja procedentes de las más grandes y prestigiosas fábricas europeas. Modelos de GRAN MODA, inmensa variedad de TEJIDOS de FANTASIA
Desde $ 12.90 cada uno

CAMISAS
de rica Permacola Inglesa, inmensa variedad de coloridos y dibujos de gran novedad, COLORES INALTERABLES, con cuello. Ocasión, c|u.
$ 15.90

CALCETINES de 1|2 hilo, rica clase, en todos colores, artículo de mucha duración, par ..... $ 3.50
CALCETINES de seda bien reforzados, en todos colores, gran ocasión, par ..... $ 5.45
PAÑUELOS de fina batista inglesa, la 1|2 docena ..... $ 6.45
ROPA INTERIOR, igual al B. V. D., la pieza ..... $ 8.50
SUSPENSORES finos, sistema "Guyot", el par ..... $ 4.50
CORBATAS DE SEDA FINA, inmensa variedad de las últimas creaciones a precios rebajados

LOS ALMACENES INGLESES
STRUTHERS y Mc ROSTIE
Estado esquina Huérfanos -:- Casilla 956

CORSES Y FAJAS NIRVANA
Liquidamos una gran partida para dar cabida al nuevo surtido.
CORSES y fajas últimos modelos, desde ..... $ 12.90
SOSTEN-SEÑOS, desde ..... $ 5.90
Consulte nuestros precios antes de comprar.
Especialidad sobre medida.
ROSAS 1085, CASI ESQUINA BANDERA

HOY: ESPECIAL, A LAS 6.30 P. M.

Gran fiesta social de Beneficencia, organizada por distinguidas señoritas de nuestra sociedad. Se exhibirá la ideal vista

"LA FALSA HEREDERA"

por MARGARITA CLARK

SPLENDID

DIRECCION MAX-GLUCKSMANN, HUERFANOS 1048, TELEFONO 2815

HOY: 5.15 Y 9.30

Engaños que Salvan por VIOLA DANA

y GASTON GLASS

Hoy: a las 10.30

La encantadora

Constance Talmadge

en la graciosísima comedia de escaramuzas de amor

"La Mujer Perfecta"

EL VIERNES DE MODA

Debut de la nueva "Estrella"

CHARLOTTE PIERCE

muchacha idealmente linda que hace furor en Nueva York, en la práctica obra de amor y juventud

El Super Sexo

HOY: ESPECIAL Y NOCHE: HO

Politeama PLATEA: $ 1.20 **"La Primera Mujer"** por la linda MILDRED HARRIG CHAPLIN

ODEON la gran vista Nacional **"Almas Perdidas"** de Acevedo Hernández Y DIA CRIOLLO

ELECTRA PLATEA $ 1... **"A Través de la Ventana"** por la linda ... MC. AVOY

Teatro Santiago

Hoy en vermouth, la compañía Serrador Marí anuncia la representación de la bonita comedia de Miguel Mihura y J. Andrés de Prada: "Cásate... y verás". En la noche, (9.30 P. M.) la comedia en 3 actos de Carlos Arniches: "¡Qué viene mi marido!" gran éxito por esta compañía.

El próximo Viernes tendrá lugar el estreno de la notable comedia del ilustre autor Gregorio Martínez Sierra, "Los Pastores", considerada joya del teatro español. En la próxima semana: "¡Calla corazón!", comedia en cinco actos, de enorme éxito en Madrid.

Teatro Comedia

En la vermouth de hoy se repriza la bonita zarzuela del maestro Caballero, "El señor Joaquín", interpretado por Angela Torijos, Aldaballijo y Sánchez en los principales roles. En la noche se repriza "La dama de frac", hermosa opereta de gran visualidad en la que se distingue Inés Berutti, en su doble papel.

Para mañana se anuncia el estreno por la Compañía, de la opereta cómica del maestro Audrán: "La Poupée", que será puesta en escena modernizada, tal como se ha hecho últimamente, en el Teatro de la Gaite de París.

El beneficio de Inés Berutti

Con la 80.a representación de "La danza de las libélulas" hará su beneficio Inés Berutti, además de un acto de concierto a cargo de la beneficiada, con tonadillas, canciones y bailes modernos.

Las localidades están ya en venta en la boletería del teatro.

La Compañía de Dramas Policiales en el Coliseo

Anoche obtuvo un éxito extraordinario, la Compañía de dramas policiales y Gran Guignol, Antonio Alvarez, con el estreno de la sensacional obra: "La venganza del ajusticiado", produciendo un gran efecto la salida a escena de un tren de tamaño natural y el incendio y naufragio de un trasatlántico. Al final de este acto el público ovacionó entusiasmado a los artistas.

El Jueves se estrenan las dos obras de Gran Guignol: "La tragedia de la cordillera" y "Los muertos vuelven".

Carmen Flores

Un éxito ... por artistas del género de Carmen Flores, ha obtenido la hermosa ... en la Sala Imperio, del ... Sus representaciones ... do prolongar, de cinco que estaban anunciadas, a diez. Carmen Flores ha llamado la atención por el arte exquisito que pone en sus canciones, su belleza y regia figura, y lo valioso y elegante de sus toilettes.

Carmen Flores se presentará en el Comedia en los últimos días del mes en curso.

Madiah Kaly en el American Cinema

El Viernes 9 debutará en esta Sala la troupé de la Princesa Indú Madiah Kaly, bailarina del Ba-Ta-Clan, de París, la Madame Rasimi, que tanto alboroto causó en la ciudad de Buenos Aires destacándose siempre de este conjunto la notable danzarina indú en sus grandiosas danzas exóticas y orientales vestidas en verdaderos y auténticos trajes típicos de los diferentes países cuyas danzas ejecuta.

Otra de las figuras salientes de esta gran troupé que empieza su tournée por las Repúblicas del Pacífico, después de haber recorrido la Europa, es Mlle. Vision Parisienne, cuyas canciones de música alegre y coreables constituirá un grande éxito entre nosotros.

VENDO

rica VICTROLA marca "AMPLIPHONE", verla y tratar de 6 a 8 de la noche en calle COQUIMBO 585

YODOCERVINA, en la curación del catarro intestinal no puede fallar.

TEATRO COMEDIA

EMPRESA ERNESTO BOUQUET
Compañía Española de Operetas
INES BERUTTI

HOY MIERCOLES 7 NOVIEMBRE
Vermouth a las 6.15. Platea $ 3.
EL SEÑOR JOAQUIN
Noche a las 9.15. Gran éxito.
LA DAMA DE FRAC
Viernes: Beneficio de Inés Berutti.
Localidades en venta.

TEATRO SANTIAGO

EMPRESA ERNESTO BOUQUET
Compañía Española Moderna de Comedias SERRADOR-MARI

HOY MIERCOLES 7 NOVIEMBRE
Vermouth a las 6. Exito cómico
CASATE.... Y VERAS
Noche a las 9.15.
QUE VIENE MI MARIDO

COLISEO NACIONAL

COMPAÑIA DRAMAS POLICIALES
Vermouth, 6.30. Noche, 9.30:

La Venganza del Ajusticiado

con el incendio y naufragio de un trasatlántico.
Mañana: Gran sucesó! 2 obras de Gran guignol.

Avenida HOY: 6.30--9.30

PERLA WHITE

— EN —

Los 3 Deseos

Hortensia Armaud se despide

La agraciada primera bailarina del elenco de revistas que actúa en el American, nos envió ayer desde Valparaíso el siguiente telegrama:

"Señor redactor de Teatros. — "La Nación". — Santiago. — Antes dejar querido Chile, acepte mi agradecimiento por gentilezas y atenciones asegurándole que siempre recordaré con cariño al gran diario chileno.— **Hortensia Arnaud**".

Nueva obra teatral

El señor A. Miranda Larco ha escrito una nueva obra teatral, titulada "Reina del barrio".

Esta comedia se pondrá en escena en el Politeama el 17 del presente.

"La Rechazada", en volumen

El Sábado de la presente semana saldrá a luz el aplaudido drama de Eugenio Orrego Vicuña, "La Rechazada", que, como se sabe, es una de las obras teatrales chilenas que ha tenido un éxito más resonante en los últimos años.

"La Rechazada" ha sido impresa elegantemente y su texto se ha acompañado da selectos juicios de la crítica nacional, que con ocasión de su estreno, el año pasado, le prodigó sus mayores elogios.

Margarita Xirgú llegará el Jueves

Por una combinación especial llegará a esta capital el Jueves próximo Margarita Xirgú, y su elenco que, como se ha anunciado, dará una corta temporada de funciones en el Unión Central.

El debut de la compañía se hará la noche siguiente, esto es el Viernes con "Magda", de Suderman, obra que se pone para lucimiento de la distinguida artista.

Programas de hoy:

SANTIAGO. — Compañía Serrador Marí.— Vermouth: "Cásate y verás"; noche: "Que viene mi marido".

COMEDIA.— Compañía de operetas Inés Berutti.— Vermouth: "El señor Joaquín"; noche: "La dama de frac".

MUSICA

Compañía Lírica Chilena

Desde la fecha, y debido a las gestiones realizadas por la empresa Walter E. Kaiser y Cía., el tenor señor Pedro Navia se ha hecho cargo de la dirección artística de esta Compañía, cuyo elenco, totalmente reformado, daremos a conocer en breve.

El repertorio de la compañía, hasta ayer limitado, ha sido aumentado, y los ensayos de las nuevas obras se efectuarán desde hoy en el teatro American Cinema, todos los días, bajo la dirección del señor Navia.

Esta compañía partirá a mediados del corriente mes, hacia el Norte, en una tournée por los países del Pacífico hasta Centro-América.

TEATRO EXCELSIOR

Esta noche dará un concierto en este teatro el señor José Caballero quien cantará nueve romanzas de repertorio lírico.

CIRCOS

Gran Circo Hispano-Americano. — Un verdadero éxito constituye las funciones diarias que da el Gran Circo Hispano-Americano, en su carpa de Delicias al pié del Palacio Presidencial. Desde el primer día hemos notado en la concurrencia las más distinguidas familias de nuestra sociedad.

En la función de anoche se presentaron cuatro estrenos. Uno de ellos constituía, en la prueba del lazo, por Cow Boy, del Far West, Chick (Tex) Yale, campeón mundial del lazo, el cual domina a voluntad. Otro de los estrenos fué la Lámpara Humana, fantástico acto de original presentación ejecutada por Mr. Feltus.

Otto Violla, el notable excéntrico, conquistó también nutridos aplausos. Ricotti, gracioso tony, hizo las delicias del respetable público. Para hoy se anuncian, tres grandes estrenos completamente desconocidos para nuestro público.

En nuestro número de ayer dábamos cuenta que la Empresa A... del Circo Hispano, está en trámite para conseguir permiso de la autoridad correspondiente, para que Alberto Moreno, equilibrista que compone el elenco de este gran circo, pueda hacer la travesía de vereda a vereda en un cuarto piso en alambre, de uno de los principales edificios del centro de la ciudad.

Oportunamente daremos a conocer a nuestros lectores el día y hora en que se efectuará esta arriesgada prueba; en la que se pondrá a prueba el valor y temeridad de un artista chileno.

El espectáculo será completamente gratuito.

PABELLON ACROPOLIS

Gran Circo Norte Americano Iazzi Brothers. — Con grande éxito sigue funcionando esta gran compañía, formada por elementos artísticos de primer orden. Los Indios Anaturam, con sus largos látigos, hacen pruebas sorprendentes. Los Ussars, elegante pareja de gimnastas y acróbatas. Los Cow-Boys, tiradores al blanco. El cuadro criollo Brisa Cuyana, con sus cantos y bailes nacionales argentinos. Los Tonys Maturana y Bombilla, y otras novedades. Jueves: estreno de la troupé china Ar Chow. Número de gran novedad.

SPLENDID, MARTES 13

Estreno de la grandiosa obra maestra de WILLIAM DE MILLE.

El Minuto de Locura

emocionante drama pasional por 4 favoritos

LOIS WILSON-LILA LEE, JACK HOLT Y CONRAD NAGEL

Super-producción "PARAMOUNT, EXCLUSIVIDAD MAX-GLUCKSMANN.

NOTICIAS CINEMATOGRAFICAS

ART. ACORD VENDRA EL JUEVES A SANTIAGO

En nuestra edición de ayer dimos cuenta de hallarse en Valparaíso el popular actor de la pantalla norteamericana, Art. Accord, que como se sabe protagoniza grandes series de la Universal, como "Búffalo Bill" y "La senda del Oregón", que se está dando ahora en varios cines de la capital.

El cow boy gigante ha sido objeto de gran curiosidad y agasajos en el vecino puerto y terminada su misión allí, vendrá a esta capital el Jueves próximo, para preparar una exhibición de sus proezas de cow boy.

SPLENDID THEATRE

Sus funciones de hoy por Margarita Clark, Constance Talmadge y Viola Dana. — De especiales atractivos son las funciones de hoy del Splendid, y se verificarán como sigue:

En especial, a las 6.30 P. M., se verificará una gran fiesta social destinada a fines de beneficencia, y especialmente para los pobres, fiesta que ha sido organizada por distinguidas señoritas de nuestra sociedad y en la que habrá algunos números especiales a cargo de niñas de nuestra sociedad. Además de haber un programa de orquesta especial se exhibirá la ideal producción Paramount, de absoluta moralidad, titulada: "La falsa heredera", obra interpretada por la encantadora Margarita Clark.

En la Segunda Sección, de la noche, a las 10.30 P. M., se exhibirá la bellísima producción del First National Circuit titulada: "La mujer perfecta", graciosísimo idiolo de amor, argumento de pololeos y escaramuzas matrimoniales, y obra en la que hace la mejor de sus creaciones la encantadora Constance Talmadge.

En la Sección Selecta, a las 5.15 P. M., y en la primera de la noche, a las 9.30 P. M., se exhibe el graciosísimo romance de amor y locuras juveniles, de la casa Metro, titulado: "Engaños que salvan", creación de Viola Dana.

Mañana últimas exhibiciones de "Billones", por la divina Alla Nazimova.

IMPERIO

Estrena la superproducción Warner Brothers: "El precio de la belleza", por María Prevost y Kenneth Harlan.—La Warner Brothers viene desde hace ya largo tiempo adquiriendo sonoros éxitos y especializándose en la edición de cintas etraordinarias que llaman la atención en todos los públicos del Continente, como ha sucedido con la llamada "El precio de la belleza", que la Sala Imperio nos dará a conocer hoy. Los primeros intérpretes de esta obra tienen prestigio propio; son María Prevost, cuya belleza plástica es famosa dedse cuando actuaba a la cabeza de las chicas atléticas de las comedias Mack-Sennet y que después, merecidamente ascendida al rango de estrella, se ha ganado un puesto ventajoso como actriz, en obras importantes de diferentes marcas; y Kenneth Harlam, a quien hace poco nos referíamos en estas mismas columnas con motivo de su trabajo especial en la protagonización de "Nobody", "Las que saben amar". Ambos son, pues, altas figuras de la escena muda y su presencia en la interpretación de "El precio de la belleza", son una de las recomendaciones más eficientes que puede hacerse de este film. En cuanto al argumento, ya el título habla bastante de lo que es y nosotros sólo diremos que, tratado con una delicadeza encomiable, con precisión y con sentido artístico muy fino, hace de la cinta una comedia dramática excepcionalmente interesante, tal como muy pocas veces encontramos el continuo estrenar de obras de lujo. Su escenificación, siendo perfecta, resalta además por una lujosidad discreta y elegante; y la interpretación, aparte de la Prevost y Harlam que son los más destacados, cuenta también con Tully Marshall, con Clarence Burton, con Parker Connell y otros buenos artistas.

Además de exhibirse en las funciones de moda de hoy, esta importante y hermosa producción de Warner Bross, será estrenado el film de actualidad, editado por Pathé News: "El terremoto del Japón", información gráfica que contiene los detalles más completos de la terrible catástrofe que destruyó hace poco las mejores ciudades japonesas y cinta cuya filmación se debe sólo al heroísmo del operador Ralph Earle, quien expuso su vida, trabajando en pleno fenómeno. Entre las actualidades, es ésta la vista más sensacional e interesante que últimamente se ha presentado.

SETIEMBRE

La cuarta función de la serie Universal: "La senda del Oregón", se estrenará en las dos funciones de hoy del Setiembre. Esta novela, de por sí interesantísima, adquiere mayor atractivo con haber llegado a Chile Art Accord, su protagonista, el cual se encuentra en Valparaíso y llegará en la semana entrante a la capital.

BRASIL

Un extraordinario programa presenta hoy la simpática sala de la Plaza Brasil. La obra principal es "Cazando el amor", interpretada por Hoot Gibson y Laura La Plante. Es una novela de sport y aventuras, de risa y sensacionalismo. El popular Hoot hace el rol de veterano de la gran guerra, que ha llegado al Far West cansado de peleas y balazos.

Además de esta linda producción se estrenará la 4.a función de la novela: "La senda del Oregón", por Art. Acord, el cowboy gigante que se encuentra actualmente en Valparaíso y que vendrá en la semana entrante a Santiago.

ESMERALDA

"Puños de hierro", la formidable producción Jewel-Universal por Reginald Denny, Mabel Julienne Scott y Buddy Messinger, se estrenará hoy en el teatro de un millón de pesos. Esta lindísima novela boxeril viene a las mil maravillas para un día como hoy, en que el público estará pendiente del resultado del match Romero-Elure, que se efectuará esta noche en París.

El Esmeralda ha combinado con nuestro diario un servicio especial de informaciones, de modo que al medio minuto de llegadas las noticias a nuestra Imprenta podrán ser conocidas por los asistentes a la nocturna.

MINERVA

"La nueva misión de Judex".— Para hoy anuncian los carteles de esta sala el fin de la hermosa serial francesa por el célebre actor Mr. Creste y el cómico Levesque, "La nueva misión de Judex". Además, va el principio de la emocionante serie por la amazona más célebre del mundo, María Walcamps, titulada "Las garras del león".

Los episodios que se estrenan hoy, son: 1. "El honor de una mujer"; 2. "Fieras de la selva"; y 3. "La red del terror".

ELECTRA

"A través de la ventana".—Esta producción cinematográfica de la Casa Realart la presenta en las funciones de especial y nocturna como estreno. Su intérprete la encantadora estrella americana May Mac Avoy hace una creación bellísima.

MUNDIAL

"A casa de una dote", por Earle Williams". — Un emocionante y sabrosísimo estreno presenta este cine en sus dos secciones de especial y noche. El actor Earle Williams ofrece a las simpáticas niñas del mundo una gran lección y receta de primer orden para ser feliz en el matrimonio, ya sea con o sin dote.

ALHAMBRA Y VICTORIA

"La muerte cansada".— ... cinta que ha llamado vivamente la atención de todos los públicos, que los más importantes ... del universo han dado cabida en sus columnas para elogiar y hacer comprender la real y verdadera importancia de su fondo filosófico, es la obra producida por la cinematografía alemana, cuyo título es "La muerte cansada".

Se trata de una producción ... en sus conjuntos y en sus detalles ... llo mismo da a conocer ... subyugante, artístico y original ... tre las opiniones bastante ... zadas que se han emanado respecto de este drama, figura ... blicada en el "Hebdo Film" de París, firmada por el doctor ... Reuse, que dice: "Hay que ... visto esta película! Empeño ... labra en que a nadie dejará indiferente. Les podrá gustar a unos, disgustar a otros—y éstos lo demostrarían con esto tener mal gusto—pero a todos interesará, a los peritos en el ramo y a los aficionados, y afirmo que nadie habrá perdido el tiempo ... tándolo en admirar este suceso cinematográfico".

En ambas funciones de hoy los cines centrales exhibirán esta interesante producción.

AVENIDA

"Los tres deseos".—En sus funciones de hoy, y a pedido de numerosas familias, este cine presenta nuevamente la extraordinaria versión Fox titulada "Los tres deseos", el último triunfo de la encantadora reina del cine, Perla White.

Esta cinta es el más acertado exponente que interpreta la gran actriz y una de las obras de más lujo y emoción que ha presentado el cine.

Su argumento, intenso y palpitante, condensa las tres aspiraciones de una mujer: amor, fama y riqueza.

CASA BURGALAT

HUERFANOS y AHUMADA

LLEGARON HORMAS FIELTRO

ALTA NOVEDAD

SEDAS ESTILO EGIPCIO

RECIBIMOS :: :: LINDO :: :: SURTIDO

Llegó!....

y pronto conocerá Santiago, la producción monumental, la anhelada película francesa, creación suprema de Pathé París

Veinte Años Después

Continuación de "Los Tres Mosquiteros", interpretada por los mismos artistas que arrebataron de entusiasmo al público de la capital con la gallarda y heroica narración de Alejandro Dumas

10 Capítulos, 8 Funciones

LUNES 19 ESTRENO

IMPERIO

VIERNES 9 DEBUT

Teatro American Cinema

TROUPE DE LA PRINCESA INDU

MADIAH KALY

— Y —

LA COMERE VISION PARISIENNE

ESTRELLAS DEL BA - TA - CLAN DE PARIS

República TEATROS **Alameda**

Tormentas de un Corazón

drama pasional de lujo, por la elegante actriz, EDITH STOCKTON

El Misterio de la Doble Cruz

Episodios 7.o, 8.o y 9.o, y Por Una Mina Cow-boys, por ROY STEWART

ALHAMBRA

HOY: 6.30 y 9.30

VICTORIA

ESTRENO EXCLUSIVO EN EL CENTRO, DE LA PELICULA GLORIA DEL CINE ALEMAN, QUE HAN APLAUDIDO SIN RESERVAS EL PUBLICO Y LA CRITICA DE TODO EL MUNDO

La Muerte Cansada

o "La Historia de los Tres Cirios" la obra sublime que revela los misterios del amor y de la muerte, la única tesis que descorre valientemente la impenetrable cortina del más allá.

Imperio HOY

6.30 Y 9.30

LOCALIDADES NUMERADAS EN VENTA. SOLAMENTE

$ 3.00 PLATEA

ESTRENO DE LA ALTA COMEDIA DE GRAN TESIS, CON PRESENTACION A TODO LUJO Y GRAN MOVIMIENTO ESCENICO:

EL PRECIO de la BELLEZA

O LA RECONQUISTA DE LA DICHA

INTERPRETADA POR LA ACTRIZ DE MAS HERMOSAS FORMAS, LA EX-CHICA ATLETICA DE MACK-SENNETT y HOY ESTRELLA de PRIMERA MAGNITUD

María Prevost CON EL ELEGANTE GALAN DE DE "LAS QUE SABEN AMAR" **Kenneth Harlam**

Acción en altas esferas sociales. Triunfo de aristocracia y vida teatral. Bailes y reuniones del gran mundo. Una lluvia de besos y un tema que recomendamos calurosamente a las solteras y casadas, para hallar la dicha.

— HOY —

ESTRENO DE LA ACTUALIDAD PATHE NEWS

El Terremoto del Japón

Información gráfica completa de la horrible catástrofe

SALOME — O. WILDE — NAZIMOVA — PROPIEDAD DE ARTISTAS UNIDOS — ESTOS CUATRO ELEMENTOS NOTABLES SON EL PEDESTAL DE LA ESTUPENDA PRODUCCION PROXIMA A ESTRENARSE EN CHILE

SPLENDID 12 - ESTRENO

SELECTA.—"Canillita en las páginas de la vida".— Con este título presenta el más querido de los actores, Canillita, cuatro novelas llenas de atractivo y sensacionalismo que hacen sean los cuentos más hermosos que hasta hoy nos ha ofrecido el cine. Se titulan "La historia de un leopardo", un "Cuento chino", "El hombre que oyó", y "Una extraña aventura". Se exhiben en especial y noche.

ALAMEDA

Un programa doble.—Hoy se estrena: "Lucha por una vida", pieza que tiene la característica de ser uno de aquellos esbozos legítimos de la vida del Far West. Además, se da la continuación de la serial: "El misterio de la doble cruz".

DELICIAS

Doble programa.—Una cinta del señor Acevedo Hernández se da hoy en las dos secciones, acompañada de otra. Esta pieza es nada menos que "Almas perdidas", la pieza nacional que ha obtenido tantos triunfos y que aún continúa obteniéndola. Junto con este trabajo se da una creación que lleva por título: "Nena de mi vida", de la que son intérpretes el más selecto grupo de actores norteamericanos.

AVENIDA MATTA

Una expedición a los Juncales de Borneo.—Un estreno de alto interés educativo anuncia esta sala para sus funciones de tarde y noche de hoy. Se llama "Una expedición a los Juncales de Borneo" y es, como lo decimos, la obra descriptiva de mayor intensidad educativa que se haya filmado hasta la fecha; viaje de exploración al través de las selvas negras llevado a cabo por el célebre explorador Martín Johnson y su esposa. En esta obra se verán manadas de cocodrilos y otras fieras; se presenciará, asimismo, la primera fotografía del famoso Thedy de Quensland.

NOVEDADES

"La Princesa de Berania".—En las secciones de hoy, especial y noche, este teatro de la calle Cueto y Avenida Portales, anuncia la interesante producción de lujo "La Princesa de Berania", editada por la manufactura Terra Film, cuya acción se desarrolla en el magnífico palacio del ex-Kaiser y en la Alemania del Norte, célebre por sus estaciones deportivas. Actúan en ella los artistas del teatro Imperial de Berlín.

FRANKLIN

"Lealtad, virtud divina". — Una hermosa película Universal presenta hoy este elegante cine de la calle San Diego, en sus funciones de especial y noche. Es la última creación de la gran actriz Ethel Grey Terry, titulada: "Lealtad, virtud divina".

Fuera de programa se pasará: "El silencio de la altura".

ODEON

Día criollo: "Almas perdidas", de Acevedo Hernández, y Canciones populares.—En sus funciones de especial y noche de hoy exhibirá por última vez esta concurrida sala de cine, la producción nacional "Almas perdidas". El film de Acevedo Hernández y de Manuelita Fresno. Este programa de cine será acompañado de un concierto netamente criollo, compuesto de canciones, aires y tonadas nacionales. Para las funciones de mañana se anuncia el estreno del grandioso y emocionante fotodrama "La muerte cansada", la película relacionada con el misterioso problema del más allá.

IRIS

"Se prohibe pasar".—Hoy estrena este teatro en las funciones de tarde y noche la producción de gran lujo desarrollada entre la alta sociedad neoyorkina, titulada "Se prohibe pasar", interpretación de Irene Castle.

POLITEAMA

"La primera mujer".—Un ideal estreno Robertson Cole presenta hoy en ambas funciones: Creación de la encantadora Mildred Harris, ex-esposa de Chaplin. Argumento de notable originalidad.

DIECIOCHO

"Nena de mi vida".—Es la interesante obra que estrena hoy este teatro en sus dos secciones.

"Nena de mi vida", obra de gran lujo desarrollada en altas esferas sociales. Intérprete principal, Milton Sills.

Mañana: Estreno de la reciente creación de Perla White, titulada "Los tres deseos".

ATENAS

Apartándose de los espectáculos diarios que este teatro ofrecía al público, y con el fin de divulgar la práctica del viril deporte, se inaugurarán hoy los Miércoles Pugilísticos, cuya realización constituirá verdadera atracción, tanto entre los aficionados como también entre el público en general.

IMPERIAL

La cuarta función de "La flecha vengadora" reprisará hoy este teatro en ambas funciones; además va "Cuesta arriba", graciosa comedia de aventuras protagonizada por conocidos artistas.

REPUBLICA

Hoy presenta el estreno de la cinta titulada "Tormentas de un corazón". Se trata de un poema apasionante revestido de las más dulces emociones, palpitante de ternuras y de idealismos; es una historia que sugestiona, bizarra, presentada en forma expresiva, en ambiente aristocrático y con la intervención de un seleccionado conjunto de estrellas de primera magnitud, siendo encabezadas por Edith Stockton y Luis Kimball.

PROVIDENCIA

En especial y nocturna de hoy este teatro estrenará la cinta Paramount titulada "El expreso del amor", graciosa y delicada comedia social, interpretada por la ideal pareja Wallace Reid y Agnes Ayres, estrellas que gozan de gran favoritismo entre el público, que ha admirado sus anteriores creaciones.

COLON

"El policía rural", es una película que da en estreno hoy esta sala. Se trata de uno de aquellos trabajos donde se ve lo que es la vida de aquellos hombres que se ven sujetos a cometer las más grandes hazañas.

HIPPODROME

"La senda del Oregón".—Para esta noche se anuncia en el programa la tercera parte de esta hermosa serial en que actúa el célebre Art Accord que se encuentra ahora entre nosotros.

Además va "A puño limpio", por Hoot Gibson.

PROXIMOS ESTRENOS

"Por amor al arte".—A continuación hacemos referencia a algunos de los puntos culminante de esta sensacional novela de aventuras interpretada por el célebre cow-boy Tom Mix, quien ejecuta en esta cinta toda clase de proezas en su afamado caballo Tony:

Tom Mix y su caballo entran a beber a una cantina. Tony demuestra tener buen declive...

Una bandada de caballos alborotados pone en peligro la vida de una chiquitina. Tom Mix la salva milagrosamente arrojándose con la preciosa carga a un pozo con agua.

Tom Mix versus el matón del pueblo.

Cómo se lacea a los gallos, que son simples pollos de oficio.

Una tanda en plena calle, obligando Tom Mix a un descomedido, de esos que se tienen por diablos, a pedirle perdón de rodillas a la dama de sus ensueños.

El bochinche de la madona, campo de honor de Tom Mix.

Esta película se estrenará el próximo Viernes en los teatros Setiembre y Alameda.

"La casa sin puertas ni ventanas".—La más estimable evolución del arte cinematográfico, aquella que marca un progreso estético y que apartándose de la frivolidad busca la idea por base ,ha tenido sus mejores exponentes en "El pensador", primero, luego en "La muerte cansada" y ahora en "La casa sin puertas ni ventanas", obra de la misma procedencia de la mencionada en segundo término, y como ella debida a un ilustre escritor, al eminente sociólogo alemán Thea von Arbon.

En nuestra edición de ayer, refiriéndonos a esta misma notable superproducción de tesis, dijimos que estaba inspirada en una obra de Enrik Ibsen, con lo cual el lector puede ya formarse idea de los valores que su asunto posee y de su relevante caudal de realismo, psicología y fuerza dramática.

Por esta vez adelantaremos que la acción de esta original obra de ideas se desarrolla en el gabinete del Dr Gaudeamus, extraño personaje a quien no se sabe si considerar demente o genio, y que al hacer el más grande sacrificio logró con ello causar una dolorosa tragedia.

Esta notable película se presentará en los teatros Setiembre y Brasil el Martes próximo.

"Salomé", por Alla Nazimova.—La producción de "Salomé" por la Nazimova, es excepcional en el verdadero sentido de la palabra. Es extraordinariamente bello contemplar sus paisajes, trajes, efectos de luz y conjuntos proyectados con un hermoso conocimiento de importancia pictórica, es bien representado, inteligentemente dirigido y fiel interpretación de la novela de Oscar Wilde, de la cual fué tomada.

Las personas editoras de "Salomé" merecen la más ardiente gratitud de cualquiera que cree en la posibilidad del que el cinema es un arte. Nazimova, por supuesto, es la primera; en ella hay una gran artista de verdad. Sin recurrir a expresiones exageradas de emoción, sin grandes movimientos corporales, ella creó Salomé más realmente viva de lo que pareció en las tablas por Maria Garden.

La casi paradógica expresión "vestida con su desnudez", aparece realizada por Nazimova en su nueva producción "Salomé" en la famosa danza de los siete velos; esta gran estrella rusa ha contribuido a retratar a la hija de Herodías tal cual sale del último velo, al séptimo, sin dar pie al censor.

"El minuto de locura".—Como ha pasado o va pasando en el cine la época de las "estrellas", empieza a olvidarse también aquella época que fué la misma en la que todo lo absurdo fué aceptable, con tal de obtener un buen efecto. Aquellos candorosos films, en que la protagonista que apareció cubierta de harapos termina casándose con el joven hermoso, bueno y millonario, sólo aparecen muy rara vez y como manifestación de evidente atraso. Hoy se pide al cine menos bellos efectos, menos favorables contrastes y más realidad. Había un poco de película en serie en todas las películas y ahora ya no se soporta eso. El público quiere ver en la pantalla cosas de su propia vida, y es por eso que el cine, que sólo era un muchachón atlético, inconsciente y absurdo, empieza a tomar alma. Basta para probarlo el éxito que han tenido algunas producciones cuyo mérito es la humanidad de su asunto, y cuya paternidad corresponde a los franceses. Ahora va a tocarle el turno a "El minuto de locura" primer film norteamericano de tema humano y basado en escenas de la vida real.

Por su asunto humano, apasionado y conmovedor, este film mereció que el editor del "Moving Picture World" le denominara "La primera obra de arte verdadero producida por el cine".

"El minuto de locura" ha sido adquirido en forma exclusiva para el centro de la ciudad por el Splendid, la elegante y aristocrática sala de la calle de Huérfanos, en la que será estrenado el Martes de la próxima semana.

"El circo", por Gladys Walton.—Una de las artistas que más rápidamente se ha hecho de una envidiable popularidad mundial es Gladys Walton. Esta admirable artista, calificada como la sucesora de Mary Pickford, se presentará el Domingo en los teatros Setiembre, Esmeralday Brasil en la preciosa película Universal "El circo".

Es una novela lindísima que narra las aventuras de una joven que fué raptada cuando pequeña y explotada como equilibrista.

PROGRAMAS DE HOY

AVENIDA MATTA.—Especial y noche, grandioso estreno de "Una expedición a los juncales de Borneo".

SETIEMBRE.—Especial y noche, "La senda del Oregón".

BRASIL.—Especial y noche "Cazando el amor".

ESMERALDA.—Especial y noche, "Puños de hierro".

FRANKLIN.— Especial y noche "Lealtad, virtud divina".

ALAMEDA.— Especial y noche, "Lucha por una vida".

COLON.—Especial y noche "El policía rural".

DELICIAS.— Especial y noche, "Almas perdidas".

IMPERIO.—"El precio de la belleza" y "El terremoto del Japón".

ALHAMBRA Y VICTORIA.— "La muerte cansada".

ATENAS.—"Primer Miércoles pugilístico".

IMPERIAL.—"La flecha vengadora", 10, 11 y 12 y "Cuesta arriba".

REPUBLICA.—"Las tormentas de un corazón".

PROVIDENCIA.—"El expreso del amor".

AVENIDA.—"Los tres deseos" por Perla White.

IRIS.—Especial y noche "Se prohibe pasar".

DIECIOCHO.—Especial y noche, "Nena de mi vida".

SALA ORIENTE.—Especial y noche, reprisa de la primera función "El misterio de la doble cruz" y estreno de la 2.a función, serial.

ELECTRA.—"A través de la ventana" por May Mac Avoy.

SPLENDID.—Hoy, 6.30, beneficio "La falsa heredera" por Margarita Clark. 5.15 y 9.30 "Engaños que salvan" por Viola Dana y Gaston Glass. 10.30 "La mujer perfecta" por Constance Talmadge.

NOVEDADES.—Hoy, especial y noche, estrena "La princesa de Berania".

POLITEAMA.—Especial y noche, estreno "La primera mujer" por Mildred Harris.

HOY: En la Noche en los 3 Teatros: Servicio de informaciones del match Romero-Elure

ART ACORD

el rey del lazo y del caballo, el Embajador de Far West actualmente en Valparaíso, estrenará

HOY: en los Teatros Setiembre y Brasil

la 4.a FUNCION de la serie

La Senda del Oregón

Puños de Hierro

la película triunfal del día, la creación maestra de

REGINAL DENNY

Se exhibirá

HOY EN EL

ESMERALDA

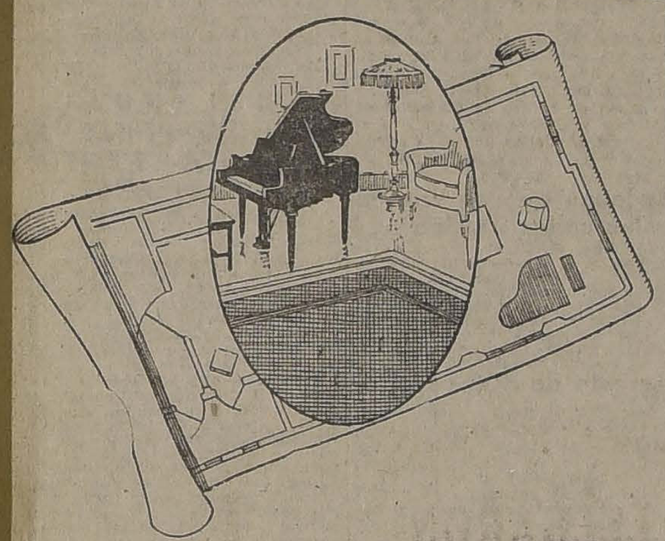

DE LA GRAN BELLEZA

de un gran piano

Se puede hoy día disfrutar, también en casas, con piezas de pequeñas dimensiones.

El Grotrian Steinweg de Cola, "MIGNON"

Se fabrica ahora, en tamaño tan pequeño, que ocupa sólo un poco más espacio que un piano parado.

Si usted tiene interés por este Gran Piano, rogamos nos visite y toque uno de estos encantadores instrumentos.

Gustosamente le daremos la medida del Piano, para demostrarle que usted puede darle cabida en su salón, por más pequeño que sea.

UNICOS AGENTES EN CHILE

GRIMM & KERN

AHUMADA 99. —:— ESQUINA MONEDA.

Almacén de Pianos GROTRIAN STEINWEG, Autopianos DOLL y EL MANUALO.

COMERCIANTES "VICTOR"

LOCAL

en pleno centro, con instalaciones completas para cualquier negocio. traspaso por viaje.

Dirigirse a

CASILLA 3511

N—8

SABADO: SETIEMBRE Y ESMERALDA

(HOY EN EL BRASIL)

CAZANDO el AMOR POR Hoot Gibson

DOMINGO: "El Circo", por CLADYS WALTON

ODEON.—(A. Bezroso 763).— Especial y noche "Día Criollo", "Almas perdidas" de Acevedo Hernández y canciones, aires y tonadas populares. Platea, $ 3.

MINERVA.—Tarde y noche, fin de "La nueva misión de Judex" y "Las garras del león".

MUNDIAL.—Especial y noche "Nueza de un dote".

SELECTA.— Especial, y noche "Canillita" y "En las páginas de la vida".

Hoy sigue la Realización en la CASA MATEO DELPORTE

Retazos de géneros para niños, desde $ 3.00 el corte.

Cortes de pantalones para hombres, a $ 8.50 el corte.

SEDAS

Fulares de pura seda, estampados, a $ 14.00 el metro.

Jersey de seda, lindos dibujos de gran moda, a $ 28.00 y $ 30.00 el metro.

GENEROS DE LANA

Géneros de pura lana de fantasía, de 1.30 mt. de ancho, a $ 9.00.

Gabardinas de pura lana, de 1.30 mt. de ancho, a $ 11.00.

Hay además, un variado surtido de géneros de fantasía de última novedad, a precios muy rebajados.

Visite usted la **CASA MATEO DELPORTE,** y no olvide que tiene un solo piso y que está ubicada en mitad de la cuadra.

ROSAS 1260 entre Morandé y Teatinos

SERVICIO METEOROLOGICO DE "LA NACION"

6 DE NOVIEMBRE DE 1923

OBSERVACIONES METEOROLOGICAS LOCALES

Presión atmosférica, m|m., a 0° y 45° lat: 7 h., 715,5; 14 h., 716,0; 21 h., 716,2.

Humedad relativa %: 7 h., 70 o|o; 14 h., 32 o|o; 21 h., 54 o|o.

Tensión del vapor de agua, m|m: 7 h., 10,6; 14 h., 8,4; 21 h., 9,5.

Temperatura del aire, 0° C: 7 h., 18,0; 14 h., 27,1; 21 h., 20,2.

Dirección del viento y grado Beaufort: 7 h., SW-1; 14 h., S-4; 21 h., Calma.

Velocidad, metros por minuto: 7 7h., 115; 14 h., 480; 21 h., —.

Nebulosidad (décimos) y densidad: 7 h., 4-0; 14 h., 6-0; 21 h., 3-0.

Tipo de nubes y dirección: 7 h., Ci; 14 h., Ci,CiSc; 21 h., Ci.

Visibilidad y titilación (de 0 a 4): 7 h., 2; 14 h., 2; 21 h., 2-3.

Agua caída, milímetros: 7 h., —; 14 h., —; 21 h., —.

Temperatura del aire máxima: 28,6.

Temperatura del aire mínima: 10,2.

Oscilación térmica en 24 horas: 18,4.

Viento dominante m|m: Sur.

Agua caída en 24 horas: 0,0 m|m.

Agua caída hasta la fecha: 372,0 m|m.

Hidrometeoros: rocío.

ANOTACIONES GENERALES

Fuerte viento sur en la tarde.

OBSERVACIONES METEOROLOGICAS GENERALES

PRESION ATMOSFERICA.— El anti-ciclón persiste frente a nuestras costas encontrándose actualmente a los 38° 42' de latitud sur y a los 85° 29, de longitud W de Greenwich. El máximum barométrico oscila por sobre 770 milímetros.

En la región austral del país, persiste el régimen ciclónico con un mínimum barométrico observado de 748 milímetros en Punta Arenas.

En la zona central, frente a las prorvincias de Aconcagua y Valparaíso, existía una depresión secundaria. Hacia el norte, se observa un máximum barométrico de más de 764 milímetros en la provincia de Antofagasta.

VIENTO.— Los vientos fueron divergentes y anormales por exceso, desde el centro de alta presión.

Durante la tarde sopló recio viento sur en toda la zona central y costa de la zona norte.

En cambio, desde la provincia de Valdivia al sur predominaron los vientos de la componente norte, con caracteres de temporal.

Entre las provincias de Concepción y Cautín se observó un régimen de transición con vientos débiles y variables.

TEMPERATURA. — La temperatura del aire ha continuado bastante calurosa en la zona central, aunque hasta cierto punto, el fuerte viento sur, que sopló durante la tarde, contribuyó a moderarla.

Las máximas han alcanzado frecuentemente a más de 28 grados centígrados a la sombra entre Los Andes y Linares. En la región sur la temperatura ha sido menor, manifestándose uniformemente moderada.

Las temperaturas mínimas no han descendido bajo cero.

NEBULOSIDAD.— En la costa de la zona norte amaneció totalmente nublado desde Arica a Coquimbo, produciéndose frecuentes neblinas en esta última región.

En la zona central, en general, la atmósfera ha permanecido semi-nublada con nubes temes del tipo Cirrus y Cirrus-Stratus, habiendo sol en la mayoría de los puntos.

En la región sur, la nebulosidad aumenta progresivamente a partir de la provincia de Malleco, permaneciendo totalmente nublado entre Cautín y Cabo Raper.

En Corral y Juan Fernández se produjo neblina.

HIDROMETEOROS. — Ha llovido con regular intensidad desde la provincia de Valdivia a Punta Arenas. En Valdivia se observa una precipitación de 15 milímetros.

En Isla Mocha y en la costa de Arauco se han producido lluvias parciales e intermitentes, que con frecuencia han dado precipitaciones que fluctúan entre 1 y 4 milímetros.

En la región de Chiloé e Isla Huafo reinaba temporal marítimo.

A LAS 12 HORAS 35 MINUTOS SE PRODUJO UN FUERTE Y PROLONGADO TEMBLOR EN VALDIVIA.

ANUNCIOS METEOROLOGICOS

Persistirán las alteraciones atmosféricas en el Sur

CARACTERES GENERALES DEL TIEMPO

En las últimas 24 horas el régimen isobárico no ha sufrido notables modificaciones, y el centro de alta presión del anticiclón se desplaza a los 38° 42' de latitud sur y a los 85° 29' de longitud W. de Greenwich, posición muy favorable para el mantenimiento de la normalidad atmosférica en la zona central.

Como en el día de ayer, se distinguirán dos regímenes atmosféricos diferentes:

I—Régimen de Buen Tiempo en sus caracteres generales, vientos del sur y temperatura calurosa en las provincias de la zona central.

II—Régimen de mal tiempo, con fuertes vientos de la componente norte, lluvias parciales y temperatura moderada en las provincias del extremo sur.

Entre ambas zonas existirá un régimen mixto de transición.

ANUNCIOS PARA LA ZONA NORTE

Se producirán frecuentes nublados en toda la región de la costa.

Durante las tardes se desarrollarán fuertes ventarrones del sur y sur-oeste frente a las costas de Antofagasta y Tarapacá.

En toda aquella región se producirá recio oleaje.

La temperatura se manifestará calurosa en el interior.

ANUNCIOS PARA LA ZONA CENTRAL

Se mantendrá el Buen Tiempo en sus caracteres generales.

Se producirán nublados parciales de carácter transitorio.

En general, continuará el período caluroso durante las tardes.

Predominarán fuertes vientos del sur y sur-oeste.

ANUNCIOS PARA LA REGION SUR

El mal tiempo persistirá desde la provincia de Valdivia al sur.

Como se anunció con gran anticipación, este período de alteraciones atmosféricas continuará hasta alrededor del 10 del presente.

Los nublados serán frecuentes en toda la zona.

La temperatura se manifestará moderada.

ANUNCIOS PARA LA COSTA

Persistirán las alteraciones atmosféricas en la región sur, con pronunciados caracteres de mal tiempo en Chiloé.

En la zona central continuará el Buen Tiempo en sus caracteres generales, observándose solamente nublados parciales durante las mañanas.

Predominarán los vientos del sur.

Entre Punta Tumbes y Chiloé se producirá una gruesa marejada.

Estos anuncios se transmiten por Radio-telefonía a todo el país.

INFORMACIONES CABLEGRAFICAS

¿Cómo oponerse al regreso del ex-Kronprinz a Alemania?

Este es el problema que tienen que afrontar los aliados, que no encuentran medio legal alguno de evitar la vuelta inmediata de Federico Guillermo de Hohenzollern a su patria.

(Correspondencia cablegráfica de John O'Brien, especial para "La Nación")

LONDRES, 6.— Continúan, entre los Gobiernos de Francia y Gran Bretaña, la discusión iniciada respecto de las posibilidades de regreso del ex-Kronprinz a Alemania.

Por el momento, ambos países están de acuerdo en oponerse a él, pero, mientras que la oposición de Francia es completa, se cree que la de Gran Bretaña se limita a la creencia de que, por ahora, ese regreso sería inoportuno por cuanto solamente serviría para complicar más la ya complicada situación de Alemania.

La dificultad estriba en encontrar un medio para impedir su vuelta inmediata a Alemania; los aliados vacilan en pedir al Gobierno holandés que busque alguna forma de retenerlo en el país por cuanto semejante petición carecería de base legítima y, además, se recuerda la conducta de Holanda, cuando los aliados trataron de pedir la extradicción del ex-Kaiser, de suerte que se teme que, si no se encuentra medio legal alguno para hacerlo, el Gobierno holandés no hará nada para impedir al ex-Kronprinz que salga del país. En cuanto a Alemania mismo, no hay que pensarlo, pues, desde que no hay estipulación alguna, en el Tratado de Versalles, que se oponga al regreso del ex-Kronprinz a su patria, toda representación que se hiciera al respecto al Gobierno de Berlín, sería ilegal.

En el caso de que la situación interna de Alemania llegara a tal extremo que fuera preciso escoger entre los Hohenzollern o los Wittelsbach, la situación sería más o menos la misma en ambos casos.— O'BRIEN.— (U. P.)

GRAN BRETAÑA

En la Conferencia Imperial Económica

LONDRES, 6. — La Conferencia Imperial Económica se reunió hoy y después de un corto debate adoptó la moción formulada por Mr. Bruce, para crear un comité económico permanente, a fin de que coordine y haga circular por todo el Imperio los datos económicos. —

LONDRES, 6.—**Temblor.**—El sismógrafo registró un fuerte temblor de larga duración. Se pudo establecer el epi-centro del temblor a unas cinco mil millas de distancia. Este temblor es el cuarto que se registra en estos últimos cuatro días.—(U. P.)

La respuesta de M. Poincaré

LONDRES, 6.— El Ministerio de Relaciones Exteriores ha recibido la respuesta del Premier M. Poincaré.

Se cree que en ella se sugiere que las facultades de los expertos queden limitadas a investigar la capacidad actual de Alemania y también el alcance de su productividad, limitada a cierto número de años.

M. Poincaré explicará con detalladas razones su punto de vista respecto de la limitación de la investigación sobre el período de productividad.

El Gobierno y posiblemente la Conferencia Imperial considerarán la respuesta respecto a la limitación del período, antes de que se establezca el comité respectivo.— (U. P.)

Se confía en los esfuerzos que hace Mr. Hughes

LONDRES, 6.—La última nota de M. Poincaré, que se recibió pasado la media noche, no contiene concesión alguna.

Gran Bretaña ha resuelto realizar un esfuerzo más, enviando una nueva nota a Francia. Confía enteramente en los esfuerzos que hace Estados Unidos por intermedio del Embajador M. Jesserand; abrigo la débil esperanza de que la solidaridad de los otros aliados tenga algún peso; de allí la decisión del Gobierno británico de enviar otra nota, confiado que algo sucederá en el intervalo.

Gran Bretaña ha indicado que M. Poincaré se encuentra actualmente fuera del Tratado, que estipula un nuevo cálculo.—(U. P.)

ESPAÑA

El empréstito interno

MADRID, 6.—Aunque el éxito del empréstito interno estaba descontado, los diarios lo destacan, elogiando el triunfo del Gobierno, declarando que el capital español está de lado del Directorio, porque realiza una labor de saneamiento que conducirá a la deseada nivelación presupuestaria. Además, consideran que nunca la propiedad se había visto tan eficazmente protegida contra las violencias revolucionarias.—(U. P.)

MADRID, 6.—**Importaciones y exportaciones.**—Durante el primer semestre del presente año se han importado a España mercaderías por valor de mil seiscientos millones de pesetas. La exportación ascendió a setecientos sesenta millones—(U. P.)

LOS JAIMISTAS OFRECERAN SU COLABORACION A PRIMO DE RIVERA

BARCELONA, 6.—Los tradicionalistas descontentos de don Jaime de Borbón se reunieron y nombraron un comité para que se dirija a los prohombres del tradicionalismo con el objeto de que se convoque a una Asamblea, para ofrecer su colaboración al Directorio Militar a fin de transformar el antiguo régimen.—(U. P.)

SEVILLA, 6.—**La línea aérea Sevilla-Buenos Aires.**—El Alcalde ha enviado un telegrama al Directorio Militar, a nombre de la ciudad, pidiendo se active el expediente de la línea aérea Sevilla-Buenos Aires.—(U. P.)

Los mineros asturianos piden aumento de la jornada

MADRID, 6.—Una comisión de mineros asturianos ha visitado a los miembros del Directorio Militar, para notificarles las conclusiones aprobadas en la Asamblea de Oviedo.

No se trata del problema de la producción sino del consumo, pues, aumentando la jornada de trabajo aumentaría el stock. Los mineros tendrían para holgar tres días de la semana.

Los mineros han manifestado después de esta entrevista, que dirigirán un manifiesto a los obreros, animándolos para que persistan en su actitud de aumento de la producción, señalando los defectos que le encuentren. El Directorio Militar ha resuelto corregir el plan.—(U. P.)

MADRID, 6.—**Arrestos.** — El Gobernador ha detenido y puesto en incomunicación, por supuestas irregularidades en el Ayuntamiento de Madrid, al ex-Alcalde interino y opulento industrial marmolista Urcelli y al ex-concejal García Revenga, ambos romanonistas.—(U. P.)

MADRID, 6.—**Los Reyes se embarcarán en Barcelona**, en viaje a Italia. A su regreso pasarán hasta el 27 en dicha ciudad, para asistir a la clausura de la Exposición Internacional de Muebles, a las carreras de automóviles y a una función de gala en el Liceo.—(U. P.)

MADRID, 6.—**Prórroga de unos plazos.**—El Directorio Militar ha ampliado el plazo fijado por el decreto real para que los Ministerios redacten el nuevo plan orgánico de la Administración hasta el 1.o de Enero de 1924.

También se autorizó la prórroga del plazo—para elevar las tarifas ferroviarias—hasta el 1.o de Enero próximo. Las tarifas serán elevadas en un quince por ciento.—(U. P.)

ROMA, 6.—**Preparativos para recibir al Rey de España.**—Se anuncia que el 21 de Noviembre el Rey Alfonso visitará la Basílica de Santa María la Mayor. El Cardenal Vannutelli y el capítulo de la Basílica formarán el séquito del Rey. Se celebrará en la Basílica una fiesta religiosa.—(U. P.)

MARRRUECOS

MELILLA, 6.—**El Consejo de Guerra** ha aplazado por tres meses el conocimiento del proceso contra trece soldados que abandonaron Barquebdian.—(U. P.)

MELILLA, 6.—**Once soldados quedaron heridos** a consecuencia de una chispa eléctrica caída durante el temporal, en la posición de Chemorra.—(U. P.)

PARA OFICINAS

Ofrecemos los siguientes artículos de calidad sobresaliente y estilos modernos,

A LOS SIGUIENTES VENTAJOSOS PRECIOS

ESCRITORIOS de cortina con cubierta movible	$ 450.00
ESCRITORIOS medio ministro en varios colores	$ 240.00
SILLONES jiratorios, desde	$ 160.00
ESCRITORIO combinado medio ministro para guardar máquinas de escribir	$ 450.00
SILLAS jiratorias importadas	$ 145.00
ATRILES esquineros jiratorios para máquinas de escribir	$ 55.00

Y una infinidad de otros artículos de gran utilidad para oficinas.

DEPARTAMENTO REMINGTON

Morrison & Co.

SANTIAGO

Agentes: ERRAZURIZ SIMPSON Y CIA., LTDA.
DISTRIBUIDORES:
Santiago: CESAR VERGNASCO, SANTO DOMINGO 684
Valparaíso: OPORTO HNOS., CALLE PRAT 48

Quintín Romero en vísperas de su match con Elure

El campeón chileno ha terminado su entrenamiento y se encuentra en espléndidas condiciones.— Los redactores deportivos creen que una nueva victoria de Romero podría probar que es superior al campeón de Europa.

(Correspondencia cablegráfica de John Degandt, especial para "La Nación")

PARIS, 6. — El campeón chileno Quintín Romero, ha terminado ya su entrenamiento y se encuentra en espléndidas condiciones, dispuesto a poner cuanto esté de su parte para triunfar en el match que sostendrá mañana en la noche con el boxeador francés Elure.

Quintín Romero, conversando con el corresponsal, le hizo la siguiente declaración: "Mi adversario es peligroso; lo sé, pero confío en mi punch."

Romero se pesó hoy, acusando en la balanza 89 1|2 kilos, mientras que su adversario pesa un kilo menos.

El pesaje oficial se realizará mañana, a las 2 de la tarde y el encuentro se verificará a las 10.15 P. M., en la Sala Wagram, donde el chileno obtuvo su primera victoria.

En las esferas deportivas aumenta cada vez más el interés que ha despertado la incógnita que, para los rings europeos, significa Quintín Romero, reflejándose en las publicaciones de la prensa deportiva, la creencia de que el chileno obtendrá esta vez una nueva victoria que, posiblemente, podría interpretarse como un indicio de que Romero es superior al campeón europeo Spalla.

DEGANDT.—(U. P.).

PARIS, 6. — En vísperas del encuentro entre el "jaguar chileno" y el boxeador francés Elure, se nota un pronunciado interés, en las esferas deportivas por presenciar esta pelea que, posiblemente, colocará a Quintín Romero entre las primeras figuras del pugilismo francés.

Todos recuerdan la magnífica resistencia y el soberbio punch de que dió pruebas Romero en su match con Larry Gains, cuando se presentó por primera vez ante el público francés, en la Sala Wagram y dió cuenta de su adversario en 10 rounds, haciendo que su nombre, desconocido el día anterior, estuviera en boca de todos los aficionados al box, en París.

Se trata ahora de confirmar la buena impresión causada en el primer encuentro y Quintín Romero, cuyo entrenamiento terminó hoy y que se encuentra en espléndidas condiciones, ha manifestado que tiene amplia confianza en su punch y cree en la victoria, a pesar de que su adversario es peligroso.

Muchos son los que creen que, en caso de triunfar el chileno en su pelea de mañana, habría que considerarlo como superior al italiano Spalla, actual campeón europeo de todos los pesos.—(ESPECIAL).

FRANCIA

El Premier Poincaré mantendrá sus puntos de vista

PARIS, 6. —Semi-oficialmente se informa que el Premier Poincaré no cambiará sus puntos de vista en el caso de que los aliados decidan una conferencia de expertos sin la concurrencia de Francia.—(U. P.)

Nota dirigida al Gobierno alemán

PARIS, 6.—M. Poincaré ha dirigido una nota al Gobierno alemán, pidiendo su acción para que la Comisión de control interaliado pueda reanudar sus labores e insistiendo en que la respuesta debe ser dada antes de fin de semana.—(U. P.)

SURESLAVIA

BULGARIA ACEPTA LAS PETICIONES YUGOESLAVAS

BELGRADO, 6.—Informan de Sofía, y de fuente autorizada, que Bulgaria acepta las peticiones yugoeslavas.—(U. P.)

Concentración de tropas en la frontera búlgara

ATENAS, 6. — Informaciones recibidas de Belgrado anuncian que Yogoeslavia inició el Lunes pasado, apresurados preparativos para llevar tropas a la frontera de Bulgaria con el objeto de obligar a Bulgaria a aceptar el ultimátum.— (U. P.)

Un llamado del Gobierno alemán a los republicanos

Sin embargo, Stresemann y Gessler no quieren reunir las fuerzas bajo la bandera negra, rojo y oro.

(Correspondencia cablegráfica de Carl D. Groat, especial para "La Nación")

BERLIN, 6.—El llamado hecho por el Gobierno a los republicanos, demuestra que se da cuenta del peligro que le amenaza de parte de los reaccionarios, tanto en el Sur como en otras regiones.

El llamado a los partidos será publicado hoy y el que se dirigirá a los ciudadanos, mañana. Les pedirá "estar listos para tomar las armas en el caso de que el Gobierno los llame a ello".

Este llamado, pidiendo a los ciudadanos que estén preparados, en vez de convocarlos directamente a tomar las armas, se debe a que tanto Stresemann como Gessler se oponen al empleo de la bandera negra, rojo y oro.

Stresemann manifestó al corresponsal que "tiene plena confianza en el Ejército, que no necesita ayuda".—GROAT.—(U. P.)

Actividades deportivas del exterior

Censura a la Confederación Brasilea de Deportes

RIO JANEIRO 6.— Los diarios matutinos censuran a la Confederación Brasileña de Deportes, que aceptó los términos de la Asociación Uruguaya, en la que se afirma que la Confederación Brasileña publicó la nota cuarenta y ocho horas antes de que fuera remitida, temiendo la censura y la crítica de la prensa.—(U. P.)

Interesante match de box en Buenos Aires

BUENOS AIRES 6.— Vicente Ostuni y Augusto Viotti, se encuentran en muy buenas condiciones para su match del Sábado. Se cree que será éste uno de los mejores encuentros de cuantos se han realizado en Buenos Aires. Ambos tienen las mismas probabilidades. Viotti posee más punch que Ostuni y éste más justeza para colocar. Uno y otro pelean muy bien con ambas manos.—(U. P.)

Vicentini se encuentra ligeramente resfriado

Aún no se sabe si se le podrá arreglar un match en las reuniones boxeriles del 20 o del 23 del presente.

NUEVA YORK, 6.— Luis Vicentini se encuentra ligeramente resfriado y cansado, de suerte que pasa la mayor parte de su tiempo en sus habitaciones.

Su manager, Abel Bersac, esperaba conferenciar esta mañana con Flournoy, para concertar una pelea de su pupilo; pero Flournoy le manifestó que no se resolvería sino dentro de algunos días si Vicentini puede pelear en una de las reuniones boxeriles que se verificarán el 20 y el 23 del presente.

Bersac ha declarado que si no se puede arreglar una pelea para Vicentini en Madison Square, durante este mes, solicitará que se le prepare alguna pelea en el Athletic Club, a pesar de que prefiere entenderse con Tex Rickard.—(U. P.).

Firpo se embarcará hoy en el "Teno" en viaje a Mollendo

LIMA, 6.— Firpo partirá mañana a Mollendo en el vapor "Teno". El campeón argentino se propone hacer unas exhibiciones en Arequipa, La Paz, y Oruro.

Desde esta última ciudad seguirá viaje a Buenos Aires, por el Norte de Argentina.

En Abril de este otro año. Firpo volverá en viaje a Nueva York, con el objeto de medirse en esta capital por algún pugilista americano.

Firpo dice haber recibido ofertas de los promotores de matchs de Nueva York, proponiéndole veinte peleas para los meses de Abril a Julio, época en que se espera volver a medirse con el campeón de los campeones, Jack Dempsey. — (U. P.)

Firpo en Sur América

LA PAZ, 6. — Avisan del Callao que Firpo salió a bordo del "Teno", acompañado de su manager y entrenadores. Se detendrá durante tres días en Arequipa, para hacer una exhibición. El 11 llegará a La Paz. Aquí permanecerá durante varios días. La juventud se apresta para ir a recibirle, para exteriorizar en esta ocasión la simpatía que el pueblo boliviano siente por el argentino.

Firpo se dirigirá a la Argentina, vía La Quiaca; hará una exhibición en Tucumán, desde donde seguirá viaje a Buenos Aires. Aquí permanecerá durante dos meses. Después se dirigirá a Río Janeiro, donde hará una exhibición. Desde Río Janeiro se dirigirá a Nueva York, a fin de iniciar su entrenamiento para medirse nuevamente con Dempsey, en Abril o Mayo.—(U. P.)

Noticias boxeriles de Argentina

BUENOS AIRES 6.— El 16 peleará el argentino Andrés Se tto, con el uruguayo Domingo Arregui, en un match a doce rounds.

Comunican de Rosario que Elio Plaisant peleará con Antonio Ballester.

Se ha fijado para el 24 la pelea de Juan Sotelo con Aurelio Borneto.

Se tramita un match entre Plaisant y Jorge Casariego, el que se realizaría el 1.º de Diciembre.

El conflicto de la Confederación Argentina de Box se agrava.—(U. P.)

Muy pronto se encontrará en ésta Baracola.

EL DOCTOR BERGARA DESAFIA A DOS CAMPEONES FRANCESES

PARIS, 6.—El doctor argentino señor Bergara, ha desafiado a Dannoux, campeón francés de todos los pesos, para 1923, y a Rigoulot, campeón francés de peso medio pesado.

Su encuentro con uno de esos campeones se llevará a cabo, posiblemente, el 12 de Diciembre, y Bergara ha anunciado que reanudará su entrenamiento especial tan pronto como Dannoux o Rigoulot acepten su desafío.

Como el match deberá verificarse de acuerdo con las bases y reglamentos de las próximas olimpiadas, constituirá un acontecimiento deportivo de primer orden. Como en las esferas deportivas se considera a Rigoulot como el actual campeón mundial medio pesado, el resultado de su encuentro con Bergara servirá para designar el campeón para las Olimpiadas de 1924.

Bergara confía en la victoria.—(U. P.)

El campeonato sudamericano de football

RIO JANEIRO 6.— "El Imparcial" critica la precipitación de la Confederación Brasileña para participar en el campeonato Suramericano de football.

Dice que no se olvidan de las ofensas que los uruguayos dirigieron a los brasileños en Río de Janeiro, y tampoco de las ofensas que en la ciudad de Montevideo y también en la prensa uruguaya se han proferido contra los patricios del Brasil.

Termina protestando de la acción de la Confederación, permitiendo con su actitud que se dé un arañazo al prestigio y a la dignidad del Brasil.—(U .P.)

BOXEADORES CHILENOS QUE IRAN A BUENOS AIRES

BUENOS AIRES 6.— Don Fernando Campanella tramita la venida a Buenos Aires de los chilenos Pablo Muñoz y Duque Rodríguez.—(U. P.)

FARMACEUTICO

titulado joven con deseos de trabajar para regentar Farmacia en el Norte, se necesita. Escribir con pormenores a nombre de señor Farmacéutico a esta Imprenta.

ALEMANIA

Contrabandistas judíos de monedas

BERLIN, 6. — En Tauenzientrasse, fueron descubiertos varios judíos contrabandistas de monedas. Desnudados, se les encontró debajo de los vestidos ocultos en los cuellos y cintas de los sombreros, dólares y libras esterlinas.

El barrio judío de Barn está tranquilo y se encuentra vigilado por grandes fuerzas de policía.— (U. P.)

Proclama de los socialistas y demócratas

BERLIN 6.—Se ha publicado una proclama de los socialistas, oponiéndose a la formación de irregulares, y en la cual se urge al mismo tiempo la necesidad de estar preparados por sí la nación los llama.

Los demócratas urgen la necesidad de unirse para hacer frente a las eventualidades.— (U. P.)

Las fuerzas del Reich en Turingia

BERLIN 6. — El Gobierno admite ahora que varios batallones, escuadrones y baterías se encuentran en Turingia, a las órdenes del general von Reinhardt. —(U. P.)

Saqueos en Berlín

BERLIN 6.— Un informe de la policía denuncia que anoche ocurrieron cien saqueos. Actualmente, continúan los asaltos en toda la ciudad.—(U .P.)

Los progresos de la causa separatista

LONDRES, 6. — El corresponsal de "The Daily News" en Colonia entrevistó al leader separatista Matthes, quien declaró que estaba satisfecho de los progresos de la causa separatista y agregó que si los franceses no hubieran desarmado a la policía y abierto el camino, se habría originado una guerra civil a cuyo lado la de Irlanda habría resultado un juego de niños.

Noticias llegadas de Coblenza manifiestan que los separatistas aún no se han conformado con las órdenes dadas por el alto comisario belga para que desarmen sus fuerzas.

Los soldados marroquíes han dispersado en diversas ciudades a los manifestantes que se reunían en los cuarteles generales separatistas.—(U. P.)

Von Lundendorff apoya el movimiento bávaro

BERLIN, 6. — El general von Ludendorff apoya en forma desembozada el movimiento bávaro. Se asegura que ha informado a herr Stresemann de que mañana Jueves se iniciará el movimiento contra el Reich en Baviera.— (U. P.)

Más de mil negocios saqueados ayer

BERLIN, 6. — La policía estima en mil los negocios saqueados desde ayer.—(U. P.)

Matthes desea volver a apoderarse de Aquisgran

BERLIN, 6.— Informaciones recibidas de Colonia anuncian que el leader separatista Matthes ha manifestado en forma no oficial, su propósito de volver apoderarse de Aquisgran.

Los habitantes de Colonia están sumamente nerviosos y continuamente persiguen a los separatistas y han hostilizado en especial a los establecimientos de alimentos de estos últimos, pues en la actualidad son los únicos que pueden proveerse de carne que reciben en abundancia de Jeffeld. Se anuncia asimismo que se ha autorizado la organización de una fuerza de policía separatista.—(U. P.)

Continúan los saqueos en Berlín

El dólar se cotiza entre uno y dos trillones de marcos.— Se ha perfeccionado la forma de llevar a cabo los saqueos de suerte que éstos se realizan ahora sin ruido.

(Correspondencia cablegráfica de Carl Groat, especial para "La Nación")

BERLIN, 6.— Fuera de rueda, el dólar se cotiza entre uno y dos trillones de marcos. La Bolsa decidió no cerrar sus puertas si bien, anteriormente, habría proyectado hacerlo.

Las mujeres que salen a las calles con perritos, son detenidas por individuos mal ajestados que les preguntan con encono dónde sacan dinero para mantener a esos animales, cuando los humanos sufren de hambre; sin embargo hay registrados, en Berlín, doscientos mil perros.

Ahora se ha perfeccionado la forma de llevar a cabo los saqueos de los almacenes, de suerte que, en muchos casos, se realizan sin ruido.

Los derechos impuestos a los artículos alimenticios han sido rebajados, pero, de todos modos, continúan las manifestaciones de hambrientos en todas partes. Muchos almacenes, con el objeto de ser respetados por el populacho, han presto grandes letreros en que anuncian que suministran varios centenares de panes para los pobres.

En el barrio de Barn, los judíos devolvieron pan frío a las panaderías, con la esperanza de poderlo vender al precio de hoy; esto provocó la ira del populacho que vió en ello una prueba manifiesta de que lo habían escondido para venderlo cuando subiera a un precio superior al del fijado ayer.

Un almacén fué visitado por una turba de muchachos que tenía la intención de saquearlo, pero el propietario del establecimiento se presentó y los aplacó, regalándoles botellas de miel.

Los liberales están enfurecidos por el hecho de que los militaristas han comunicado al Gobierno de Turingia que las tropas han sido enviadas a ese Estado para dominar a los comunistas.

El Gobierno ha anulado, en Turingia, la prohibición de exportar artículos alimenticios.

Las fábricas de vidrios hacen buenos negocios, como consecuencia de los saqueos.— GROAT.— (U. P.)

Hugo Stinnes se interesaría por la concesión Chester

LONDRES, 6.— The Exchange Telegraph Co. ha recibido de Constantinopla la siguiente información:

"Se asegura que el coronel Kennedy ha ofrecido la concesión Chester a Hugo Stinnes. Sin embargo, las negociaciones se interrumpieron porque este último prefirió entenderse directamente con el Gobierno de Angora, después de la cancelación de las actuales concesiones. El 15 de los corrientes se entablarán a este efecto las nuevas negociaciones.—(U. P.)

Las distribuciones de tropas en Turingia

BERLIN, 6. — Se cree que las distribuciones finales de tropas en Turingia serán terminadas hoy. Fuera de esto todo lo demás está listo para cualquiera emergencia. La remoción de tropas de Chemnitz de Zwickau y de Werdau han revelado ahora que ellas han sido enviadas a reforzar a los defensores de la frontera.—(U. P.)

Escenas que se ven en las calles de Berlín

BERLIN, 6.—En varios casos se ha visto a la muchedumbre detener, en las calles, a los extranjeros que llevan algún paquete y es así cómo un miembro de la oficina que tiene en Berlín el Departamento de Comercio americano, que llevaba un pan a su casa, hubo de luchar con la muchedumbre.—(U. P.)

Arresto de 300 revoltosos

BERLIN, 6.— La policía hizo un despliegue de fuerzas y batió a los revoltosos en la Grenadierstrasse, arrestando a trescientos.

Al atardecer solamente se produjeron algunos saqueos de poca importancia.—(U. P.)

El movimiento separatista

LONDRES, 6.— El corresponsal de "The Times" en Colonia, anuncia que varias órdenes que han sido impartidas por la policía de varias ciudades de la zona belga, parecen indicar que el Gobierno de Bélgica secunda la presión de Francia en el sentido de ayudar a los separatistas.

Se informa que en varias de esas ciudades se ha ordenado no atentar contra ningún separatista, al propio tiempo que los separatistas habría resuelto retirarse de algunos lugares.—(U. P.)

Los desórdenes anti-semitas en Berlín

BERLIN, 6.—La policía tiene noticias de algunas docenas de saqueos en el barrio de Charlottenburg y de algunas persecuciones anti-semíticas.

Varias personas han sido arrestadas en el llamado barrio de los bares, donde estallaron ayer las manifestaciones contra los judíos, pero estos últimos se han escondido, cerrando todos sus almacenes, en los que se han atrincherado.—(U. P.)

Desórdenes anti-semitas en Charlottenburg

BERLIN 6. — La policía informa que se han producido numerosos saqueos en Charlottenburg y sus alrededores. También ha habido algunos movimientos anti-semitas y han sido detenidos algunos de los organizadores de estas manifestaciones en el barrio de donde estallaron las primeras manifestaciones ante-semíticas. Al verse algunos grupos que se dedicaban en la caza de los judíos, pero como estos últimos se han escondido y han cerrado todos sus negocios, los disturbios han disminuido. (U. P.)

Los saqueos ocurridos ayer en Berlín

LONDRES, 6.—El corresponsal de "The Central News Agency" en Berlín informa que los asaltos a los almacenes han ocurrido hoy en toda la ciudad y que el número de saqueadores ha aumentado.—(U. P.)

HOLANDA

EL KRONPRINZ SE APRESTA A PARTIR A ALEMANIA

AMSTERDAM, 6.—Informan de La Haya que los habitantes de la isla de Wieringen están convencidos de que el Kronprinz partirá para Alemania en algunos días más y que ha pagado todas sus obligaciones pendientes y ha hecho numerosas visitas.—(U. P.)

ITALIA

ROMA, 6.—**El Secretario de la Liga.**—"Il Messaggero" comenta la entrevista del Premier Mussolini y el secretario de la Liga de las Naciones, Sir Eric Drummond, y cree que, seguramente Mr. Drummond llevará el convencimiento de la facilidad con que se puede llegar a una inteligencia con Italia, siempre que se le reconozca su poder moral y material en el concierto europeo.

Agrega el diario que la Liga de las Naciones postergó a Italia, recomendando los principales cargos a representantes franceses y británicos.—(U. P.)

El Papa prepara una encíclica

ROMA, 6.— Se anuncia que el Papa está preparando una encíclica con motivo del aniversario del mártir polaco, San Josafat. Esta encíclica será entregada a todas las iglesias, especialmente a las orientales. Aparentemente la carta tiene el propósito de apresurar la unión de las ramas de las iglesias cristianas que ahora se están desintegrando debido a los últimos acontecimientos religiosos en Rusia.—(U. P.)

Las entradas aduaneras en Italia

ROMA, 6.— Las entradas aduaneras durante el primer trimestre del presente año fiscal han alcanzado a la suma de 520 millones de liras, o sea un aumento de [illegible] millones sobre las entradas percibidas en el mismo período del año anterior.—(U. P.)

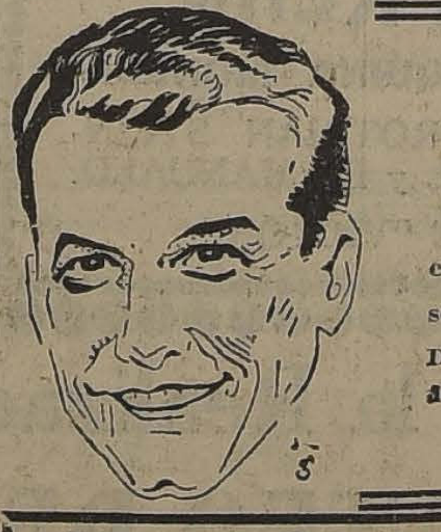

AZAL

el más poderoso dentífrico y antiséptico, se vende en las buenas DROGUERIAS y BOTICAS o donde su DEPOSITARIO GENERAL

CASILLA 1741

FARMACEUTICO

titulado joven, con deseos de trabajar, para regentar Farmacia en el Norte, se necesita. Escribir con pormenores a nombre de SEÑOR FARMACEUTICO, a esta Imprenta.

SUNCHO PARA CAJONES

Ofrece la

MERCERIA SANTIAGO

AHUMADA 368-378. — CASILLA 97-D. — TELEFONO INGLES 1953

PROPIEDAD DE RENTA

Vendemos de ocasión en solo $ 35,000

En calle SANTA ROSA esquina, vendemos cité compuesto de 17 departamentos y un almacén.

Renta actual $ 410.00, mensuales.

Más detalles y orden para visitarla en

AGUSTINAS 1125

Luis Silva Cortés y José Luis Silva

DEL EXTERIOR

DE NUESTROS CORRESPONSALES ESPECIALES, VIAS EASTERN Y HALL AMERICA CABLES INC., Y DE "THE UNITED PRESS"
LOS ORIGINALES DE TODOS LOS CABLEGRAMAS QUE SE INSERTAN EN ESTA SECCION ESTAN A DISPOSICION DEL PUBLICO EN ETA IMPRENTA

SUIZA

EL PROCESO POR EL ASESINATO DE VOROWSKI

CONRADI Y POLOUNIN SOSTIENEN QUE NO TENIAN COMPLICES

LAUSANNE 6.— Comunican de Berna que Polounin, al declarar en el proceso referente al asesinato de Vorowski, manifestó que había apoyado a Conradi porque quería a Rusia agregando que no tenían cómplices.

A continuación declaró Conradi, quien dijo que no tenía conocimiento de la actitud asumida por la Liga Nacional contra Vorowski, y que no había conversado con ninguno de sus leaders o miembros.

Entre los testigos figura el diputado socialista señor Maffi, ex-oficial del ejército americano, que estuvo en Siberia en los años 1919 y 1920. —(U. P.)

POLONIA

VARSOVIA, 6.— **Se cree que la huelga general decretada por los socialistas, ha fracasado.—(U. P.)**

Fracaso de la huelga general

VIENA, 6.— Informan de Cracovia que las tropas hicieron fuego con sus ametralladoras a los huelguistas matando a varios. Algo semejante ha ocurrido en Tranow.—(U. P.)

GRECIA

Declaraciones del político señor Zaimis

LONDRES, 6.— El corresponsal de "The Times" en Atenas, comunica que Zaimis ha reconsiderado su decisión de no participar en las próximas elecciones generales. Ha declarado ahora que participará en ellas, siempre que pueda ir como candidato independiente o con el apoyo de los elementos moderados del partido obrero. Agregó que no opondría a cualquier cambio violento de Gobierno y que apoyaría al Gobierno constitucional.— (U. P.)

AUSTRALIA

La huelga en Melbourne

MELBOURNE, 6.— La situación permanece en calma. Sin embargo elementos que simpatizan con los huelguistas amenazan con plegarse al movimiento. Entre estos, figuran algunos empleados de la Casa de Orates.

El Gobierno adoptará medidas para castigar enérgicamente a los que tongan participación en los atentados contra las personas y contra las propiedades, especialmente a los policías. — (U. P.)

BELGICA

Las relaciones franco-belgas

LONDRES, 6.— Un despacho semi-oficial de Bruselas anuncia que el Gobierno ha desmentido las noticias sobre cierta tensión en las relaciones franco-belgas, debido a que Bélgica no seguía exactamente la política de Francia para con Inglaterra. Sin embargo, se continúan las negociaciones en Londres y París con el objeto de establecer un perfecto acuerdo.—(U. P.)

BELGICA ESTA DE ACUERDO CON GRAN BRETAÑA E ITALIA

LONDRES, 6.—El corresponsal de "The Central News Agency" en Bruselas informa que en los círculos oficiales se dice que Bélgica está completamente de acuerdo con Gran Bretaña e Italia, respecto de la proyectada conferencia, indicándose que no ha habido una alteración esencial en la política belga, a excepción de que la costumbre que tienen los otros aliados de considerar por sí mismos primeramente, las proposiciones que se hagan, ha sido ahora adoptado por Bélgica.—(U. P.)

MEXICO

LOS CANDIDATOS A LA PRESIDENCIA

MEXICO 6.— Se ha rumoreado que los partidarios del candidato presidencial señor Calles, se habrían complotado para asesinar a ocho de los dirigentes de la candidatura de la Huerta.

El general don Ardulfo Gómez ha hecho impartido órdenes a las tropas a fin de impedir cualquier suceso desgraciado. Además, habría designado un cuerpo de guardia para que vigile al señor de la Huerta.—(U. P.)

Complot para matar a 131 Diputados

MEXICO 6. — Ciento treinta y un diputados, partidarios de De la Huerta, han firmado un documento dirigido al Presidente Obregón, en que se protesta por la existencia de un gran complot para matar a la mayoría de ellos durante una sesión de la Cámara.

Aseguran que el General Arnulfo Gómez, Comandante de la guarnición de Mexico, está tomando las medidas para los asesinatos proyectados. El General Gómez ha desmentido esta aseveración.

Los diputados acusan al General Gómez de haber conferenciado recientemente, con doscientos oficiales de su guarnición, a los cuales dió instrucciones para ocupar las galerías de la Cámara, disfrazados de paisanos y bien armados y lanzar entonces vivas al candidato Calles. Ante la protesta de los partidarios de De la Huerta, los oficiales deberían hacer fuego sobre ellos y en seguida matar a los diputados delahuertistas. Aseguran asimismo en el manifiesto protesta que el día fijado para la matanza los espectadores fueron obligados a salir de las galerías y en consecuencia hubo de postergarse la ejecución del crimen. Se cree que el General Obregón adoptará medidas hoy, con el objeto de investigar lo que haya sobre el complot. La policía ha prohibido la agrupación de gentes en las vecindades de la Cámara.—(U. P.)

Disturbios políticos

MEXICO 6.— Comunican de Caborca (Sonora) que a consecuencias de un encuentro entre los partidarios del señor Calles y del señor de la Huerta, ambos candidatos a la Presidencia, hubo un muerto y un herido.—(U. P.)

Los tratados de Washington sobre limitación de armamentos

El Presidente de los Estados Unidos, Mr. Coolidge, se esforzará por cumplirlos estrictamente.

(Correspondecia cablegráfica de Raymond H. Clapper, especial para "La Nación")

WASHINGTON, 6.—El Presidente Coolidge tiene el propósito de hacer un esfuerzo considerable para hacer cumplir honradamente tanto el espíritu como la letra de los Tratados de Washington sobre Limitación de Armamentos.

Mr. Coolidge expresó esto claramente al representante de California, Mr. Curry, quien se dirigió a la Casa Blanca, solicitando el establecimiento de otra base naval en Alameda, en la costa del Pacífico.

El Presidente Coolidge le expresó que no era partidario de que se hicieran nuevos gastos de esa clase, a no ser que, por lo menos aparentemente, la seguridad nacional así lo exigiera.

Le declaró, además, que el Pacto de las Cuatro Potencias, lo mismo que la revocación de la alianza anglo-japonesa, habían alejado por varios años todo peligro de guerra en el Pacífico.

Mr. Coolidge terminó expresando al representante M. Curry que la inversión de grandes sumas destinadas a ese objeto, no sólo inspiraría desconfianza, dadas las buenas relaciones existentes, sino que sería una extravagancia.

RAYMOND H. CLAPPER.—(U. P.)

ESTADOS UNIDOS

OTRA COMPAÑIA INTERESADA POR MUSCLE SHOALS

GESTIONES INICIADAS POR LA "HOOKER ELECTROCHEMICAL COMPANY"

NIAGARA FALLS, 6. — Se sabe que la "Hooker Electrochemical Company" gestiona la compra de una parte importante de Muscle Shoals, interesándose, entre otras instalaciones, por la represa Wilson, por la planta N.o 1, conocida como productora de nitrato, y la planta N.o 2, en que se fabrica amoníaco.

La Compañía se propone emplear el procedimiento empleado para precipitar el nitrógeno del aire por la "American Cynamid Co." en Ontario.—(U. P.)

La Conferencia de Expertos

WASHINGTON 6. — En los círculos oficiales se cree que la conferencia entre el Embajador M. Jusserand y Mr. Hughes será un paso hacia un acuerdo en las próximas gestiones del Premier Poincaré. Se predice al mismo tiempo, que se celebrarán aún negociaciones que se prolongarán durante varios días antes de que se decida la investigación internacional.— (U. P.)

Se propone la formación de un Comité Económico Imperial permanente

LONDRES 6. — Se ha propuesto el establecimiento de un Comité Económico Imperial Permanente, con asiento en Londres, y formado por representantes de todos los Gobiernos del Imperio, para que estudie, con el objeto de hacer recomendaciones al respecto, todas las cuestiones económicas suscitadas en la actual Conferencia económica.

Mr. Lloyd Graeme acogió favorablemente esa idea, a nombre del Gobierno, insinuando sí, que en el Comité incluyera varios expertos extraoficiales cuyos consejos serían valiosísimos.

Mr. Graham, a nombre del Canadá, declaró que una organización permanente es de muy escasa necesidad y de valor muy discutible, después de la Conferencia Económica.

Sin embargo, en breve será presentado un proyecto referente a la composición y funciones de ese Comité. — (U. P.)

No se pueden solucionar en un día las dificultades franco - alemanas

WASHINGTON 5. — En la Casa Blanca se dice que no se ven las razones que puedan provocar desaliento en vista de las dificultades con que tropieza la propuesta conferencia internacional de expertos, y al respecto se hace notar que las dificultades que existen entre Francia y Alemania duran desde hace muchos años, y, de consiguiente, no pueden ser solucionadas en un día.. —(U. P.)

La base naval en la costa del Pacífico

WASHINGTON, 6. — Se ha anunciado oficialmente que el Presidente Mr. Coolidge ha desaprobado el propósito de establecer una base naval en la costa del Pacífico, mientras no aparezca que es indispensable y estima que la Conferencia de los Armamentos ha removido la mayoría de las causas de rosamientos en el Pacífico. Mr. Coolidge estima el proyecto como "la extravagancia menos necesaria". — (U. P.)

Petición del Gobernador Walton a la Corte Federal

OKLAHOMA, 6. — El Gobernador Mr. Walton, ha pedido a la Corte Federal que ordene a la Legislatura y a otros miembros del Ku-Klux-Klan, que no prosigan el juicio político que se le ha iniciado. La Corte denegó lugar a la petición de Mr. Walton.—(U. P.)

Las negociaciones para la Conferencia de Expertos

WASHINGTON, 6.—La Casa Blanca ha anunciado que el Gobierno no se siente desaminado ante los actuales rumbos de las negociaciones para la realización de la conferencia de expertos.—(U. P.)

Hoy se verifican las elecciones en trece Estados

NUEVA YORK, 6.— Hoy día, con motivo de las votaciones, se ha declarado día feriado en trece Estados. Los Bancos y negocios han cerrado sus puertas. En Nueva York se vota por los candidatos a cargos judiciales. En Maryland y Kentucky e eligen gobernadores. También se verifican hoy numerosas elecciones a municipales y para llenar algunos pocos asientos vacantes en la Cámara de Representantes y en el Senado.

La votación de hoy es considerada de alto valor político y en los círculos políticos de toda la Nación se anticipa que estas elecciones reforzarán grandemente las fuerzas de la administración Coolidge. — (U. P.)

Mr. Hughes pide una explicación de la nota francesa

WASHINGTON, 6.—Se ha sabido que el Departamento de Estado ha pedido a Francia explicaciones amplias respecto de la naturaleza de las limitaciones que propone M. Poincaré.

Mr. Hughes estima que las explicaciones que le ha dado el Embajador de Francia, M. Jusserand, son insuficientes y ha consultado si M. Poincaré hace reservas para evitar que se considere la producción del Ruhr y también para que se dilucide la cuestión del largo plazo, pues es lo que el Premier francés da a entender con su frase "la capacidad actual".

Se ha manifestado que Mr. Hughes no ha pretendido que los expertos discutan la legalidad de la ocupación del Ruhr.—(U. P.)

GRAVE EXPLOSION EN UNA MINA

NUMEROSOS OBREROS QUEDAN SEPULTADOS

BECKLEY (WEST VIRGINIA), 6.—Una gran explosión ha dejado sepultados a 20 mineros.

En el momento de producirse el accidente, 75 individuos trabajaban bajo la superficie, logrando 25 de ellos escapar ilesos. Varios han desaparecido.—(U. P.)

BECKLEY, 6.—Han sido recogidos 12 cadáveres; se cree que hay aún 30 sepultados.—(U. P.)

BECKLEY, 6.—Han sido recogidos ya 23 cadáveres; los equipos de salvadores se encuentran con montones de escombros humeantes que no pueden atravesar. Se cree que hay todavía 29 individuos sepultados.—(U. P.)

M. Jusserand visita a Mr. Coolidge

WASHINGTON, 6. — El embajador de Francia M. Jusserand, conferenció con el Presidente Coolidge durante veinte minutos. El embajador se negó a hacer comentario alguno sobre su visita y declaró únicamente que el motivo principal de ella, fué un mero acto de cortesía.—(U. P.)

ECUADOR

GUAYAQUIL, 6.— Los cesionarios del estanco de aguardientes cambiaron el alambique del Hospital de Quito, provocando la protesta del público.— (U. P.)

GUAYAQUIL, 6.— La lucha electoral está circunscrita a los candidatos Córdoba e Intriago. Los demas candidatos a la Presidencia no suenan.— (U. P.)

Personas Activas

podrán ganarse de 10 a 50 pesos diarios, como agentes de nuestro Sociedad.

Buena remuneración y gratificaciones.

Presentarse en nuestras Oficinas, únicamente de 2 a 8 P. M.

"LA PODEROSA"
TEATINOS 333
N-11

BRASIL

REDUCCIONES EN EL PRESUPUESTO DE GUERRA

RIO JANEIRO 6.— La Cámara discutió el presupuesto de guerra, reduciendo en un cincuenta por ciento los efectivos y economizando nueve mil contos en el presupuesto de marina.

El Diputado, señor Salles (hijo), protestó contra las reducciones, admirándose de que el Ministro de Guerra no protestase contra la mutilación de la organización del ejército, pues, se han suprimido cuerpos indispensables, a su juicio.

Los diarios, por su parte, lamentan que los legisladores mutilen sistemáticamente el ejército y la marina.—(U. P.)

RIO JANEIRO 6.— La Cámara aprobó el presupuesto de guerra que sube a la cantidad de 154.443 contos papel y 200 oro.—(U. P.)

RIO JANEIRO 6.— **El Ministro de Justicia**, don José Luis Alves, se hizo cargo anoche de su cargo en la Academia de Letras.—(U. P.)

RIO JANEIRO 6.— **El centro pernambuco** organizó una comisión permanente para la construcción del ferrocarril de Recife al Pacífico y Río de la Plata.—(U. P.)

La recepción del Ministro Alvez en la Academia de Letras

RIO JANEIRO, 6.—El Ministro de Justicia, señor Joao Luis Alvez, fué recibido esta noche en la Academia brasileña de letras. El discurso de recepción estuvo a cargo del señor Augusto Lima, pronunciando un discurso que fué una hermosa pieza literaria.

El Ministro Alvez en su discurso de incorporación analizó la obra de jurisconsulto y literario señor Pedro Lessa, cuyo sillón entra a ocupar el señor Alvez.

Asistió a la recepción de este nuevo académico el Presidente de la República la elite de la sociedad, los Ministros de Estado, el Cuerpo Diplomático, y los altos funcionarios del Estado.—(U. P.)

RIO JANEIRO 6.— **Se anuncia que el 19 de Noviembre** será inaugurado en la Plaza Mauá el monumento obsequido por los chilenos.—(U. P.)

La revolución en Río Grande

RIO JANEIRO 6.— Se asegura que cualquiera negociación de paz en Río Grande que tenga por base la renuncia de Borges Madeiro, no será prestigiada por el Gobierno Federal, que reconoce como legal el gobierno de Borges Madeiro.—(U. P.)

PARAGUAY

ASUNCION, 6.—**La cartera de Justicia.**—El Presidente de la República ha ofrecido la cartera de Justicia al presidente de la Cámara de Diputados, señor José Guggiari.—(U. P.)

ASUNCION, 6.—**Inundaciones.**—A consecuencia de las lluvias torrenciales en el puerto de Pinasco y en varios otros pueblos han habido grandes inundaciones.—(U. P.)

ASUNCION, 6.—**Los cursos de la Escuela Militar** se reabrirán el quince de Noviembre. La dotación de los cadetes ha aumentado a ochocientos.—(U. P.)

URUGUAY

CONCEPCION, 6.—**Las maniobras de la tercera brigada** de caballería prosigue su curso. El espíritu de la oficialidad y de la tropa es inmejorable.—(U. P.)

BOLIVIA

La cuestión de límites argentino - boliviana

LA PAZ 6.— "La República", comentando los artículos periodísticos argentinos, a propósito de la conveniencia que habría en concluir en el presente año la cuestión de límites argentino-boliviana, dice:

"Creemos que el criterio del Presidente Alvear concuerda con el pensamiento del Presidente Saavedra, pues ambos tienen miras sinceras en favor de un acercamiento entre ambos países, mediante el desarrollo industrial y comercial.—(U. P.)

El Congreso sesiona secretamente

LA PAZ, 6. — El Congreso sesionó secretamente para considerar el protocolo Gutiérrez-Carrillo, sobre el proyecto de ferrocarril de Yacuiba a Santa Cruz.—(U. P.)

Legislación minera

LA PAZ, 6. — La Cámara de Diputados terminó de aprobar, en detalle, la ley sobre impuesto a las utilidades mineras.

El Ejecutivo envió al Congreso un proyect ode ley que eleva las patentes, en razón de 12 bolivianos por pertenencia.—(U. P.)

LA PAZ, 6.—**La cuestión de límites.**—"La República" comentando las declaraciones del Presidente de Argentina, señor Marcelo de Alvear, publicadas en "La Razón" de Buenos Aires, respecto del propósito que tiene de concluir, si fuere posible este año, la cuestión de límites bolivianos-argentinos, dice: "El criterio del señor Alvear, en nuestro concepto, concuerda con el pensamiento del Presidente señor Saavedra ya que uno y otro tienen en mira un sincero acercamiento, para el seguro desarrollo del comercio y las industrias de Bolivia y Argentina.—(U. P.)

LA PAZ, 6.—**En la Diplomacia.**—Ha llegado procedente de España el Ministro de Bolivia en Madrid, señor Simón Patiño, acompañado de su secretario particular, señor Arturo Loayza.

Los Agregados Militares a las Legaciones de Bolivia y Chile, señores Antelo y Rosti se encuentran en esta capital.—(U. P.)

EL IMPUESTO A LAS UTILIDADES MINERAS EN BOLIVIA

La Cámara aprueba el proyecto elaborado por el Gobierno

LA PAZ, 6.—La Cámara de Diputados ha aprobado en detalle la ley de impuesto a las utilidades mineras, según el proyecto elaborado por el Gobierno.—(U. P.)

ARGENTINA

La cuestión de los armamentos

BUENOS AIRES 6. — "La Nación" publica un editorial titulado: "Los armamentos", en que dice que no se debe suponer que haya en Sur-América país alguno que se arme mas allá de las necesidades relativas de su Ejército y Armada, y cree que éstas, al igual que las demás ramas del presupuesto, se deben reformar gradualmente, ajustándose a un razonable equilibrio.

Comparando la situación armamentista europea antes de la guerra dice que no se puede pensar que en Sur América suceda algo igual, puesto que no existen las causas que la motivaron en el Viejo Mundo.

Termina diciendo "La Nación", que ántes de volver a la senda trillada, por donde los europeos se encaminaron a la tragedia, se debe procurar aunar todos los esfuerzos de los americanos, para no dejar reducido a un programa subalterno el de las adquisiciones militares, el cual verdaderamente es un problema de civilización profundísimo y transcendental, y para el cual el destino entregó todos los medios necesarios para resolverlo a los países de nuestro continente.— (U. P.)

BUENOS AIRES, 6.—**M. Claude, Ministro de Francia**, llegará a esta capital y procedente de París, mañana.—(U. P.)

La cañonera Paraná, después de permanecer un año en aguas paraguayas, regresará a las aguas argentinas.—(U. P.)

Las elecciones para Consejeros de las Facultades de Ingeniería, Agronomía y Veterinaria se realizaron hoy.—(U. P.)

La escala de sueldos para los telegrafistas ha sido decretada por el Gobierno.—(U. P.)

Las maniobras finales de la segunda División empezarán hoy, en el Campo de Mayo.— (U. P.)

Los sueldos de Setiembre y Octubre van a ser anticipados a los empleados de la administración con cargo al presupuesto de 1923.—(U. P.)

BUENOS AIRES, 6.—**El Ministro de Obras Públicas** prepara un proyecto de ley nacional de caminos, el que será sometido al próximo Congreso.—(U. P.)

Informaciones comerciales, por cable

La cotización del marco

LONDRES, 6.—El marco tuvo hoy un descenso de 20 a 40 trillones de marcos por libra esterlina.—(U. P.)

La cotización del marco

LONDRES, 6.— Los marcos se cotizaron a razón de 33 trillones por libra esterlina. En los círculos oficiales se hace notar la seriedad de la situación y los sufrimientos que la desvalorización del dólar produce entre los berlineses que carecen de an.— (U. P.)

Cotizaciones del yen y corona checoeslovaca

LONDRES, 6.— Las cotizaciones del cambio han estado cerradas solamente se cotizaron el yen y la corona checoeslovaca.

El yen se cotizó a razón de 26 3|1 peniques y la corona checoeslovaca a razón de 152 1|2 por libra esterlina.—(U. P.)

Sólo hay un Fonógrafo

con caja de resonancia

Se llama Amplifone

Toda clase de discos con na perfección absoluta.

No compre usted antes de conocer este moderno FONOGRAFO AMERICANO.

Precios fuera de competencia y grandes facilidades de pago.

CESAR RAU
AHUMADA 31
Agente exclusivo en Chile.

LA LIMITACION DE ARMAMENTOS ENTRE LAS NACIONES DEL A. B. C.

BUENOS AIRES 6. — Informan desde Río de Janeiro que existe un arreglo entre las naciones que componen el A. B. C., para limitar los armamentos.

El Canciller, señor Gallardo, entrevistado por la United Press, desvirtuó esta versión, asegurando que la situación era la misma que se había producido a raíz de la Quinta Conferencia Panamericana de Santiago.

Agregó que, no obstante, las cancillerías conversaban constantemente.—(U. P.)

BUENOS AIRES, 6.—**En la Escuela Militar** se dió término a los exámenes.—(U. P.)

BUENOS AIRES, 6.—**Inauguración de un monumento.**—El Domingo se inaugurará en el hospital francés el monumento a los franceses y argentinos muertos en la guera europea.—(U. P.)

BUENOS AIRES, 6.—**La situación del problema ganadero** no ha cambiado. Se han presentado varios memoriales al Gobierno. Se anuncia la próxima expedición del decreto que deroga el que exige los precios mínimos.—(U. P.)

ASUNCION, 6.—**La huelga tranviaria.**—El Gobierno ha iniciado nuevas gestiones para solucionar la huelga tranviaria.—(U. P.)

EL EMBAJADOR DE CHILE CONFERENCIA CON EL CANCILLER

BUENOS AIRES 6.— **El Embajador de Chile señor Tocornal** conferenció ayer con el Canciller Gallardo. Como ayer no era día de recepción diplomática la conferencia ha sido muy comentada y en variadísimas formas.—(U. P.)

BUENOS AIRES 6. — **El doctor Carlos Palacios** envió sus padrinos al Dr. Chili Broste, a raíz de varias declaraciones que éste hiciera en público.—(U. P.)

BUENOS AIRES, 6.—**Arte incaico.**—Esta noche dará en el Teatro Colón una conferencia el profesor de arqueología de la Universidad de Cusco, señor Luis E. Valcarcél, explicando el arte incaico.—(U. P.)

BUENOS AIRES, 6.—**La Conferencia Panamericana de la Cruz Roja.**—El Ministro de Guerra ha designado delegados al Congreso Panamericano de la Cruz Roja, al Director General de Sanidad del Ejército, señor Julio R. Garino y a los doctores P. Acuña y Rogelio Dávalo.

La Cruz Roja continúa recibiendo adhesiones de las instituciones sudamericanas.—(U. P.)

BUENOS AIRES, 6.—**El crucero "Buenos Aires"** partirá mañana de Río Janeiro, con motivo del aniversario brasileño.—(U. P.)

EL PROCESO ESTUDIANTIL

LA COMISION INVESTIGADORA DE LA FEDERACION NACIONAL DE ESTUDIANTES SE DEDICO AYER A TOMAR DECLARACIONES A LAS PERSONAS AFECTADAS POR LOS DENUNCIOS

Anoche celebró sesión la Federación Universitaria y conjuntamente con diversos asuntos de carácter interno, pasó a ocuparse de las incidencias estudiantiles y especialmente de los resultados de las Fiestas de la Primavera con relación a la Federación Universitaria.

La comisión designada para presentar el balance general de las fiestas no pudo evacuar su informe, en vista de que, según manifestó uno de sus miembros, los gastos aparecen englobados y hay necesidad de algunos días todavía a fin de comprobarlos en todas sus partes.

La Federación Universitaria, una vez que reciba de la Comisión la cuenta detallada de las entradas y de los gastos, la pondrá en manos del Ministro de Instrucción don Alcibíades Roldán; igual procedimiento adoptará la Federación Nacional, en cuanto se establezcan los hechos que han sido denunciados en los últimos días.

EN LA FEDERACION NACIONAL

En la sesión de Directorio celebrada anteayer, se hicieron por varios socios de esta institución varios cargos en contra de algunos miembros de la Comisión de Fiestas de la Primavera, de los cuales los más graves eran las declaraciones del consecionario señor Sivori en el sentido de haber repartido dinero para obtener la concesión del buffet del Club Hípico y el denuncio que significaba la intromisión de personas extrañas al elemento estudiantil en ciertos manejos que no aparecen bien en claro.

Viva expectación se notaba ayer en los círculos universitarios y en especial en los afectos a la Federación Nacional por conocer el informe de la Comisión Investigadora que, formada por los señores Enrique Matta Figueroa, Eduardo Bunster Montero y Olivio Ahumada, entró ayer en funciones.

La Comisión trabajó activamente desde las 6 hasta las 8.30, tomando declaraciones y no alcanzando a pronunciarse en definitiva sobre ninguno de los cargos formulados. Numerosas personas fueron llamadas ayer por la Comisión Investigadora a declarar sobre las actuaciones que le ha correspondido en el desarrollo de las fiestas. A las 9.30 de hoy la Comisión proseguirá su labor y es posible que el informe definitivo pueda evacuarlo hoy mismo.

Mañana podremos dar amplias informaciones, que se desprenderán del informe de la Comisión, informe que pondrá bien en claro la actuación de todos y cada uno de los miembros de la Comisión de Fiestas y deslindará responsabilidades, en caso ellas existan.

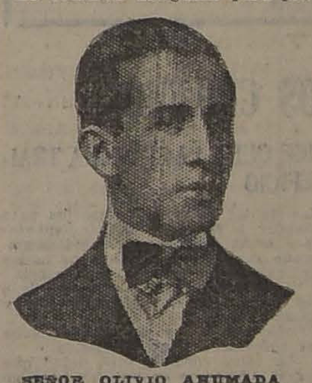

SEÑOR OLIVIO AHUMADA
Vice-Presidente de la Federación Nacional

DOCTOR EDUARDO BUNSTER,
miembro de lo Comisión Investigadora

SEÑOR ENRIQUE MATTA FIGUEROA,
miembro de la Comisión Investigadora

DEFUNCION

Ha fallecido la señora

Carolina Bernasconi v. de Traverso

Sus restos serán sepultados en el Cementerio General. El cortejo partirá de la calle San Diego esquina Millán, hoy Miércoles 7, a las 10 1|2 A. M.

LA FAMILIA.

Anemia
Tuberculosis

El más poderoso Reconstituyente

Calciline

RECALCIFICACION REMINERALIZACION

Comprimidos científicos con base de sales cálcicas asimilables

Linfatismo
Clorosis

Crecimiento
Lactancia

De venta en todas las Boticas
Concesionario: Am. Ferraris—Compañía 1295—Santiago

Convalecencia
Debilidad

INYECCIONES-JARABES Y VINOS MEDICINALES-
SALES GRANULARES, COMPRIMIDOS, ETC.
ARTICULOS PARA EL TOCADOR
REMEDIOS VETERINARIOS

LABORATORIO LONDRES
H. V. PRENTICE Y CA. - VALPARAISO
FARMACEUTICOS - QUIMICOS Y TECNICOS ESPECIALISTAS

Lo MEJOR Lo MAS BARATO.
PREMIADO con MEDALLAS DE ORO
DEPOSITO GENERAL EN SANTIAGO
CARMEN 423 - TELEFONO 81 CENTRAL

Fabrique de Produits Chimiques, ci-devant "SANDOZ"
BALE. (SUISSE)

Fabricantes de Anilinas Suizas de ALTA CONCENTRACION y calidad insuperable, para todas las industrias.

Pida muestras y precios a sus REPRESENTANTES EXCLUSIVOS:

BALLY LIMITADA, S. C. = CASILLA 2827 SANTIAGO

BANDERA 675

SANDOZ

SANDOZ

N—

BENGURIA

Es un tónico completamente vegetal, célebre por sus bondades verdaderamente maravillosas, que detiene en sus primeras aplicaciones la caída del CABELLO, CALVICIE, CASPA, SEBORREA, TIÑE Y CURA LAS CANAS RADICALMENTE SIN EL USO DE TINTURAS.

—:— BENGURIA —:—

Sólo se vende en MONEDA 875, de 9 a 12 y de 2 a 7 P. M.

DOCTOR RAFAEL BENGURIA B.

CASILLA 2426 :—:—: TELEFONO 882

V A L P A R A I S O

(DE NUESTROS CORRESPONSALES)

Notas sociales

NACIMIENTO.—Ha nacido un hijito de la señora Olga Rogers Morandé y del señor Basilio Soffia Sierwith.

ENFERMOS.—Delicada de salud se encuentra la señora Olga James de Frugone.

—Completamente restablecido se encuentra el señor Ramiro Arrieta Pereira.

NACIMIENTO.—Ha nacido una hijita del señor J. Guillermo Gertler y de la señora M. Virginia Ramírez de Gertner.

A BUENOS AIRES.—Próximamente se dirigirá a Buenos Aires en viaje de placer, la señor Juana V. de Dimitsteim en compañía de su hijita.

VIAJEROS.—Se encuentra en este puerto procedente de Vicuña, la familia Saavedra Aguirre.

La familia Saavedra Aguirre fijará su residencia en Quillota.

—A fines del presente año, se dirigirá a Inglaterra el señor E. E. Reynolds.

—En el Royal Hotel se encuentra con Santiago Stone y señora.

El movimiento salitrero en Europa

La Asociación de Productores de salitre recibió las siguientes informaciones de su comité en Londres, sobre el mercado del nitrato en Europa y Egipto:

Entregas para el consumo, existencias en Europa y Egipto, etc., correspondientes al mes de Octubre de 1923.—En Europa y Egipto

	Tons. mts.
Existencia en tierra el día 1.o	167,340
Importaciones	134,620
	301,960
Entregas	45,022
	256,938
Provisión visible estimada:	
En Europa y Egipto: en tierra	256,938
A flote	219,650
	476,588
En la costa	1.001,310
Detalle de las existencias en tierra, en Europa:	
Reino Unido	21,706
Francia	98,434
Bélgica	48,965
Holanda	35,840
España y Egipto	20,192
Italia	3,533
Escandinavia	505
Egipto	22,311
Alemania y puertos del Báltico	5,552
	256,938

Trasbordado de Bélgica a Egipto: 2,523 toneladas; a Holanda: 505 toneladas, y a Escandinavia: 505 toneladas.

A Estados Unidos

En el "Santa Teresa" regresará a Estados Unidos el señor Luis Valverde, gerente de la Casa Grace en Nueva York, que ha permanecido una temporada de un mes entre nosotros.

El señor Valverde visitará en el mismo barco Talcahuano y Concepción, haciendo después el viaje de regreso a Nueva York.

HERNAN VIGIL
Valparaíso
Agente general de Aduanas
SERRANO 169
N|O

Carnet teatral

TEATRO IMPERIO.— Vermouth y noche: "El mar de oro", primera función.

TEATRO SETIEMBRE. — Vermouth y noche: "Hedda Gabler", película impropia para menores.

TEATRO ROYAL DE VINA DEL MAR.—Vermouth y noche: "La cautiva del caudillo moro".

CINEMA STAR.—Vermouth y noche: Carmen Flores en combinación con el Trio España y Bertita Pavalos.

El "Santa Teresa" trae distinguidas personalidades

Mañana debe amanecer en Valparaíso el transatlántico de la Grace Line, a cuyo bordo vienen distinguidas personalidades diplomáticas.

Como se ha anunciado, en este barco llegará al país de paso para Buenos Aires el Embajador de los Estados Unidos de N. A. en la República Argentina, Excmo. señor Riddle y familia.

—El Ministro de Gran Bretaña en Santiago, Excmo. señor Grant Duff y señora regresan también mañana en el "Santa Teresa", de regreso de su viaje por el Norte.

—También viene en este barco de la Grace Line el Adicto Militar de inglaterra en Santiago, Comandante Kinasman, que regresa de Bolivia, a donde fuera hace poco.

—También llega mañana el Obispo de Jercey, que será muy festejado en la colectividad norteamericana de Valparaíso.

Falsificación de la Crema del Harem

Hace poco dimos cuenta de haberse descubierto en Valparaíso una fabricación en gran escala del acreditado producto denominado Crema del Harem, del cual son agentes para Chile los señores Riegel y Cía.

En los últimos días el proceso respectivo ha entrado en mayor actividad debido a que uno de los buzos de la casa Pearson, contratista de las obras del puerto, haciendo sondajes, encontró en las inmediaciones de los malecones un bulto envuelto en tela blanca y con algunas manchas rojizas, lo que al principio hizo creer se trataba de un cadáver de un niño o de algún otro rastro de un crimen. Sin embargo, abierto el bulto, se vino a encontrar que contenía una gran cantidad de etiquetas y sellos de los que se estaban usando para la falsificación de la Crema del Harem, con lo cual viene a completarse el establecimiento del cuerpo del delito, el cual hasta la fecha se empecinaba en negar el detenido Matus, acusado como el autor de la falsificación.

El tercer juzgado del crimen de Valparaíso que tiene a cargo el proceso, se encuentra actualmente activándolo a fin de aplicar al autor, cómplices y encubridores las sanciones penales correspondientes.

Propaganda salitrera en el país

El Lunes próximo se dirigirá a Santiago, para de ahí unirse al señor Carlos Matte y seguir viaje al Sur el sub-gerente de la Asociación de Productores de Salitre, señor Alberto Barbosa. El señor Matte es agente jefe de la propaganda en el país.

Los señores Matte y Barbosa recorrerán toda la zona Sur para vigilar el trabajo de propaganda que están haciendo los agentes y ponerse en contacto con los agrónomos regionales y los agricultores para resolver las dificultades que se puedan presentar en la aplicación del nitrato.

El movimiento obrero en el Norte

El delegado de la Asociación en Iquique envió ayer el siguiente telegrama sobre el movimiento obrero en ese puerto:

"Iquique trabajando, bodegas 176; a bordo, 151. Salitre exportado ayer, 1,153 toneladas. Pisagua continúa lo mismo".

Faro que no alumbra

Se dió cuenta a la Superioridad Naval que el faro de la Isla Rupert se encontraba apagado, lo que constituye un gravísimo peligro para los barcos que navegan en el Sur.

Al mismo tiempo se informó que dicho faro no podrá ser encendido hasta que el "Porvenir", que está en comisión de revisar boyas no pueda llegar hasta esa isla.

A Santiago

Ayer se dirigieron a Santiago los señores Luis Alberto Cariola y Patricio Achurra Plaza y el ingeniero señor Alberto Cruz Montt, que se encontraba en este puerto.

El vice-presidente del City Banck de New York

En el expreso de anoche se dirigió a Santiago el vice-presidente del City Banck de Nueva York, Mr. Joseph Cosby y señora de Cosby. Como informamos oportunamente el señor Cosby llegó al país en el "Essequibo" procedente de Lima, donde visitara las oficinas de City Banck en esa capital, recorrs las distintas ciudades de América donde están establecidas dichas sucursales.

Los distinguidos viajeros después de estar una temporada en Chile seguirá su jira por los países del Atlántico.

Partida de turismo al Sur

"En el "Santa Teresa", que zarpará el Jueves en la tarde de Valparaíso con destino a Talcahuano harán un viaje de placer once caballeros de la colectividad inglesa que jugarán una partida de cricket en Concepción.

En este mismo barco irán a Concepción el señor Francisco [illegible] y familia.

Movimiento de vapores

Ayer entraron:
El Toluma, de Nueva York.
El Magallanes, de Arica.
El Valdivia, de Corral.
El Potosí, de Swanses.
El Junín, de Swanses.
El Mercedes, de Iquique.
El Purén, de Lota.

Ayer se esperaban:
El Ares, de Hamburgo.
El Plum Branch, de Liverpool.
El Quito, de Iquique.
El Arauco, de Caleta Buena.
El Emilia, de Lota.

Ayer salieron:
El Flora, de Arica.
El Valdivia, para Iquique.
El Purén, para Coquimbo.
El Inca, para Punta Arenas.

Hoy se espera:
El Santa Teresa, de Nueva [illegible]

Hoy deben salir:
El Magallanes, para Punta [illegible]
El Nitokris, para Corral.

AVISOS DE VAPORES

Soc. Anón. Com. Braun & Blanchard
SERVICIO DE VAPORES

VALDIVIA — De Valparaíso, el 7 de Noviembre, para: COQUIMBO HUASCO, CALDERA, CHAÑARAL, TALTAL, ANTOFAGASTA, TOCOPILLA, IQUIQUE, CALETA BUENA y ARICA.

MAGALLANES — De Valparaíso, el 7 de Noviembre, para: SAN ANTONIO, TOME, TALCAHUANO, CORONEL CORRAL (VALDIVIA), PUERTO MONTT, CASTRO Y PUNTA ARENAS.

POTRERILLOS — De Valparaíso el 10 de Noviembre, para: ANTOFAGASTA, en derechura.

SANTIAGO — De Valparaíso el 15 de Noviembre, para: COQUIMBO, HUASCO, CALDERA, TALTAL, ANTOFAGASTA, TOCOFILLA, IQUIQUE y ARICA.

Servicio regular de carga a Buenos Aires

LLANQUIHUE — De Valparaíso, en Noviembre, para: SAN ANTONIO, TALCAHUANO, CORONEL CORRAL (VALDIVIA), BUENOS AIRES y MONTEVIDEO.

Recibirá carga para los puertos del Brasil con trasbordo en Montevideo.

LOS PASAJES DE CAMARA DE VALPARAISO A ARICA E INTERMEDIOS, GOZARAN DE UN DESCUENTO DE 25 o|o

SANTIAGO — AUGIER, BENAVIDES y Cía. — BANDERA 130
VALPARAISO — BLANCO 952-957 — Teléf. Inglés 2747. Nacional 261

Compañía Transatlántica de Barcelona
(VAPORES CORREOS ESPAÑOLES) ..
Servicio SUD-PACIFICO

El nuevo y magnífico vapor "MANUEL ARNUS", dotado de todas las comodidades más modernas y del más espléndido confort, zarpará de VALPARAISO para España el Lunes 12 de Noviembre, con escala en Antofagasta, Iquique, Mollendo, Guayaquil, Colón, Sabilla, Curacao, Puerto Cabello, La Guaita, Puerto Rico, Cádiz y Barcelona.

Servicio Plata-Mediterráneo

El rápido y lujoso vapor "REINA VICTORIA EUGENIA", saldrá de BUENOS AIRES, el 2 de Diciembre, para Río de Janeiro, Canarias, Cádiz y Barcelona.

Valparaíso — MARTINEZ, VELASCO y Cía. — Cochrane 653—Casilla 898
Santiago — LUEJE NIETO Y Cía. — Agustinas 889—Casilla 3984

Santiago P. S. N. C. Valparaíso

"Oropesa" — 21 de Noviembre a las 3 P. M. — Para ANTOFAGASTA, MEJILLONES, IQUIQUE, ARICA, MOLLENDO, CALLAO, BALBOA, CRISTOBAL, HABANA, LA CORUÑA, SANTANDER, LA ROCHELLE - PALLICE y LIVERPOOL.

Essequibo — 9 de Noviembre 1 P. M. — Para ANTOFAGASTA, IQUIQUE, ARICA, MOLLENDO, CALLAO, SALAVERRY, PAITA, BALBOA, CRISTOBAL, HABANA y NUEVA YORK.

"Oroya" 8 Diciembre
"Orcoma" 5 Enero
PARA HABANA, ESPAÑA, FRANCIA, R. UNIDO e intermedios.

Ebro — 7 Diciembre
Essequibo — 4 de Enero
Para HABANA NUEVA YORK e intermedios.

The Pacific Steam Navigation Company

SANTIAGO: Agustinas 1017.— VALPARAISO: calle Blanco.— Sub-Agentes en Santiago: Transportes Unidos, Estado esquina Delicias; Expreso Villalonga, Agustinas 840.

GRACE LINE
"SANTA TERESA"
Saldrá de Valparaíso el 14 de Noviembre, a la 1 P. M.
Gran Rebaja en los precios de Pasajes a Nueva York
PROXIMAS SALIDAS — "SANTA ANA", Noviembre 28. "SANTA ELISA", Diciembre 12. "SANTA LUISA", Diciembre 26.
Soliciten pormenores de los Agentes.
GRACE Y CIA. (CHILE) S. A.
HUERFANOS 1087, SANTIAGO

Compañía Sud-Americana DE VAPORES
SERVICIO DIRECTO RAPIDO A NEW YORK
en 18 días, con escala en Antofagasta, Iquique, Callao, Pisco y Cristóbal. PROXIMAS SALIDAS
"TENO" — Sábado 24 de Noviembre, a la 1 P. M.
"ACONCAGUA" — Sábado 22 de Noviembre, a la 1 P. M.
El pasaje a New York vale $ 250.00 dólares en primera clase y $ 110.00 en intermedia; a Cristóbal $ 150.00 y $ 55.00 dólares, respectivamente.

SERVICIO A GUAYAQUIL
con escalas en Coquimbo, Antofagasta, Gatico, Tocopilla, Iquique, Caleta Buena, Arica, Ilo, Mollendo, Chala, Pisco, Tambo de Mora, Callao, Salaverry, Pacasmayo, Eten, Pimentel, Paita y Guayaquil. PROXIMAS SALIDAS:
"IMPERIAL" — Viernes 16 de Noviembre, a las 4 P. M.
"HUASCO" — Viernes 30 de Noviembre, a las 4 P. M.

SERVICIO A PIMENTEL
con escalas en Coquimbo, Huasco, Caldera, Chañaral, Taltal, Antofagasta, Iquique, Pisagua, Arica, Ilo, Mollendo, Lomas, Pisco, Cerro Azul, Callao, Huacho, Supe, Huarmey, Casma, Samanco, Chimbote, Salaverry, Pacasmayo, Eten y Pimentel.
PROXIMAS SALIDAS
"CACHAPOAL" — Viernes 9 de Noviembre, a las 4 P. M.
"MAIPO" — Viernes 23 de Noviembre, a las 4 P. M.
Tarifa reducida en los pasajes de cámara, entre puertos chilenos: Antofagasta $ 125; Iquique $ 17[illegible] Arica $ 192.

WESSEL DUVAL & Cía.
Huérfanos esq. Morandé, Agentes
COMPAÑIA TRANSPORTES UNIDOS
Estado esquina Delicias, Sub-Agentes

I N F O R M A C I O N E S D E L I N T E R I O R

(DE NUESTROS CORRESPONSALES)

TARAPACA

Acusaciones contra la Administración Comunal

UN TELEGRAMA QUE RECTIFICA ALGUNOS CONCEPTOS EMITIDOS POR UN CORRESPONSAL

IQUIQUE, 6.—Se ha enviado una información a "El Mercurio" por su corresponsal en ésta, señor Alberto Landau, pidiendo una junta de ediles por la mala administración comunal.

La actual administración ha sido es absolutamente correcta; dedica sus esfuerzos extraordinarios a colocar el servicio a la altura de las necesidades y a regularizar las finanzas que quedaron en un estado desastroso después de la administración obrera que saqueó las arcas comunales durante dos años.

En los últimos tiempos ya no se hacían servicios y los empleados estaban impagos por seis meses, mientras los dos millones doscientos mil pesos de renta se esfumaban.

La actual administración, compuesta de tres radicales y un comunista, en dos meses, han pagado innumerables deudas, mantiene el pago al personal de empleados y realiza servicios en la población con general aplauso, no obstante que las principales rentas y bienes están embargadas.

La información del corresponsal aludido obedece al propósito de llevar al Municipio elementos extraños a la Alianza Liberal, que en el próximo período se proponen elegir una lista completa de municipales que den absoluta garantía de correcta y honesta administración para sacar la ciudad del estado deplorable en que la han dejado las administraciones pasadas. Saludos. —(Firmado).—**Alejandro Cuadra Lazo,** presidente de la Asamblea Radical.

Pronta salud obtienen los niños linfáticos, raquíticos, anémicos, débiles, con YODARSIL; da apetito, fuerza, vigor y alegría.

LINARES

EL MEJORAMIENTO DE LOS CAMINOS CHILENOS

EL GOBERNADOR DE SAN JAVIER, SEÑOR MEZA RIVERA, DICE QUE LA LEY NO HA TRAIDO A SU DEPARTAMENTO NINGUN BENEFICIO

"San Javier, 10 de Octubre de 1923.

"La Nación".— Santiago.— Muy señores míos: Tengo el agrado de dar respuesta a las preguntas que ustedes se han servido hacerme con relación a la ley de caminos.

"1.o ¿Qué beneficio concreto o material ha traído a su comuna el ejercicio de la ley de caminos?"

El ejercicio de la ley de caminos no ha traído hasta ahora al departamento de Loncomilla ningún beneficio concreto o material.

Este resultado se debe, a mi juicio, a la insuficiencia de los recursos consultados por la ley para atender a las obras de construcción, reparación y conservación de los caminos, recursos que deberían ser diez veces mayores que lo que son en la actualidad; y a la falta de cooperación de los propietarios que difultan el cumplimiento de las obligaciones que a ellos impone la ley en lugar de facilitarlo.

"2.o ¿Qué dificultades ha introducido, en las finanzas municipales la cuota con que grava la ley a los municipios?"

El pago de la cuota con que la ley grava a los municipios ha introducido graves perturbaciones en las finanzas municipales, principalmente tratándose de las comunas urbanas, las que se encuentran privadas de los recursos necesarios para atender a servicios tan indispensables como los de salubridad, alumbrado y otros que les impone la ley de instrucción primaria obligatoria.

"3.o ¿Cree usted que la ley debe ser reformada o suprimida, lisa y llanamente?"

Creo que la ley de caminos debe ser reformada y no suprimida.

"4.o ¿Qué fórmula cree usted que podría adoptarse en una ley para no postergar la formación de una buena red de caminos?"

Desde luego sería indispensable consultar en la ley recursos tres veces superiores a los que ahora se consultan.

Convendría crear la Dirección de Caminos, como una sección de la Dirección de Obras Públicas, a fin de facilitar y uniformar la aplicación de la ley.

Creo que daría buenos resultados encargar de la inversión de los fondos de caminos a juntas de vecinos designados por las juntas departamentales de caminos, supervigilados por ésta y por los respectivos empleados dependientes de la Dirección.

Tal es mi opinión respecto de las materias que ustedes han tenido la bondad de consultarme en mi carácter de Gobernador de Loncomilla.

Les saluda atentamente su servidor.—**Aurelio Meza R.**"

SEÑOR AURELIO MEZA R.
Gobernador de San Javier

SANTIAGO

Sobre la actuación del Tesorero Fiscal de Melipilla

MELIPILLA, 6.—Hace pocos días se formuló en esta misma sección la denuncio contra el tesorero fiscal de esta ciudad, funcionario que según ese denuncio no atendería con la debida oportunidad el pago a los empleados públicos.

Ahora un grupo de conocidas personas de esta localidad ha suscrito espontaneamente la siguiente declaración:

"Los suscritos, empleados públicos de Melipilla, declaran que el tesorero fiscal señor Ventura Marchant nos atiende con toda solicitud en su oficina y no tenemos motivo alguno de queja por su proceder, que en toda ocasión ha sido correcto y caballeroso.

Expontáneamente hacemos esta declaración como un acto de estricta justicia y para desvanecer la exactitud del suelto de crónica publicado por "La Nación" del 3 del presente respecto a este digno funcionario.

Melipilla, 5 de Noviembre de 1923. **Luis Arellano.—José Santos León. Néstor Valdés.—José Félix Gonzalez.—Adolfo Rojas L.—Alvaro Mena M.—Alfredo Castro H.—Modesto Merino M.—H. Zamora A.—J. Luis Morris.—Alberto Melo D.—A. García S.—S. Araus.—Félix Cabezas.—Rafael Pariña.—E. Fabres. — Feliciano Figueroa E.—Carmela A. Guzmán.—Sara Q. de Bustos.—Rafael Núñez H.—Emilia S. de Ibáñez. Zoila Rousseaux.—María Lara. — Cristina Pacheco.—Emilia R. de Muñez.—I. 2.o Torres.—Sara Bravo. Florian Bravo.—Fidela Troncoso.—Arturo Tagle Muñoz.—Carmela Molis. M.—Adolfo. Muñoz.—Rosario Aros Concha.—Mercedes H. de Mella.—Luisa Serrano M.—Leonor Troncoso.—Mercedes Alvarez de Figueroa.—Diego Medina".**

TALCA

Colecta en favor del Patronato de la Infancia y Gota de Leche

TALCA, 5.—Hoy se realizó una cota a favor del Patronato de la Infancia y la Gota de Leche.

Numerosas comisiones compuestas por señoras y señoritas de nuestra sociedad recorrieron las calles, solicitando un óbolo de los transeuntes.

La ciudad de Talca correspondió generosamente a la obra desarrollada por el Patronato.

La colecta produjo un total de 3,932 pesos.

CONCEPCION

Temblor

CONCEPCION 6.— A las 12.30 de hoy, se produjo un fuerte y prolongado temblor que fué declinando en suaves oscilaciones.

El fenómeno alcanzó a producir alarma y se cree que haya tenido un foco de mayor violencia en el Océano.

MALLECO

Fallecimiento

ANGOL.—A la edad de 75 años falleció en el fundo "Quetrahue" de Lumaco, la señora Beatriz Ortiz v. de San Martín, madre del señor Juan de la Rosa San Martín, después de una larga y penosa enfermedad.

Los funerales de la extinta se llevaron a cabo en Lumaco.

ÑUBLE

LA REINA DEL ESTUDIO

CHILLAN.—El Liceo Fiscal de Niñas estuvo de fiestas días atrás con motivo de la proclamación de la Reina del Estudio, acto que se verificaba por primera vez en ese establecimiento.

Aparte de un numeroso público que llenaba el salón de actos, asistieron a la fiesta el señor Intendente de la provincia y otras autoridades.

La proclamación de la Reina del Estudio, señorita Ana Volochinsky, llamó poderosamente la atención de los asistentes. En el escenario apareció la Reina de la Fiesta de la Primavera, señorita Eladia Venegas, seguida de las cinco jóvenes que formaban en la Corte de Amor por parte del Liceo Fiscal de Niñas.

Inmediatamente después apareció la señorita Orfanda Contreras autora de la composición agraciada con el primer premio, y proclamó la Reina del Estudio en medio de una cariñosa manifestación de aplausos. La señorita Volochinsky pasó inmediatamente a ocupar el trono que tenía al lado de su compañera de reinado.

En seguida las señoritas Orfanda Contreras, Berta Méndez, María Herrera, Carmela Ibáñez y Corina Soto, leyeron sus respectivos trabajos y recibieron los premios que se habían ganado en el certamen.

La fiesta tuvo también otros atractivos, como las ejecuciones de cello del señor Eduardo Videla y los trozos cantados por la señorita Elena Jiménz.

COLCHAGUA

Disputándose un premio

SAN FERNANDO.—Por tren de 12 del Jueves último una alegre comparsa estudiantil, compuesta de más de 40 jóvenes, se dirigieron a Curicó para disputar con sus colegas de esa ciudad el premio "L. Errázuriz".

Dicha comitiva fué presidida por el vice-rector don Jorge Peña y por los profesores señores Alejandro Phillippi, Ramón Poble y Nolasco Alvarado.

La partida se desarrolló en forma poco interesante y a consecuencia de ciertas contravenciones a lo estipulado en las bases del concurso, se adjudicó el premio al Liceo de San Fernando.

Triunfalmente nuestros deportistas regresaron por tren de 7 de la tarde.

Tenemos conocimiento de que los deportistas de San Fernando obsequiarán muy gentilmente a sus colegas estudiantes de Curicó una revancha para finalizar en forma más deportiva este desafío, siempre que ésta se verifique en esta ciudad.

LA HUELGA DE TABACALEROS

EL COMICIO DE PROTESTA DE AYER

En nuestra edición anterior dimos cuenta de la huelga declarada entre el personal que trabajaba en la Fábrica de Cigarrillos La Arturo Prat, de propiedad de la señora Trinidad Alfaro v. de Aranda.

Dijimos a este respecto que la Sección Tabacaleros del Consejo Industrial de Manufactura de la Federación Obrera de Chile, había organizado un comicio que debería realizar ayer, como manifestación de protesta.

En efecto, cerca de las seis de la tarde, todo el personal en huelga acompañado de todas las secciones de la Federación, se reunían en la Alameda de las Delicias entre Chacabuco y Maipú, en un comicio público.

Abrió la manifestación el secretario general de la Junta Provincial de la Federación, señor Julio Moya, quien se refirió a la actitud de la dueña de la fábrica.

Le siguieron en el uso de la palabra, los obreros Carlos A. Sepúlveda, secretario general del Consejo Industrial de Manufactura; Egidio Beltrán, secretario general de la Sección Tabacalero; José Toledo, secretario general del Consejo de Construcción; el diputado federado señor Juan Pradenas Muñoz; José Vergara, miembro del comité de huelga; Pedro González, secretario general del Partido Comunista; Emilio Zapata, secretario general del Centro El Despertar; Eulogia Román, miembro también del comité huelguista.

Cerró la manifestación el secretario general de la junta provincial.

En seguida se organizó un desfile que pasó por el frente de la casa de la industrial. Después los manifestantes se fueron a su salón social.

EL MITIN DE HOY

Hoy se efectuará, a la misma hora y en el mismo sitio, un segundo comicio auspiciado por la Junta Provincial y por el comité de huelga.

A esta manifestación asistirán todas las secciones del Consejo de Manufactura, más los centros comunistas de ese sector y todas las demás organizaciones que se adhieran a este comicio.

Hablará esta tarde el diputado señor Luis E. Recabarren.

Terminados los discursos, los manifestantes seguirán hasta el monumento a San Martín, en donde se efectuará la concentración de todas las fuerzas federales y comunistas, para conmemorar el sexto aniversario de la República de los Soviets rusos.

PATENTES AUTOMOVILISTICAS

EN LA ALCALDIA SE EFECTUA UNA REUNION PARA ESTUDIAR LA MANERA DE EVITAR QUE TRANSITEN EN LA CIUDAD VEHICULOS CON PATENTES DE OTRAS COMUNAS

Anteayer se llevó a efecto en la Alcaldía una importante reunión a la que asistieron el Alcalde de Santiago, el Prefecto de Policía, el Jefe del Tránsito, el Secertario de la Prefectura, el regidor, señor Cariola y los abogados municipales señores Rawlnig y Cano, con el objeto de tratar de las patentes comunales que ostentan muchos de los automóviles que transitan por Santiago.

En vista de que la acción de la policía en casos de accidentes e infracciones se imposibilita cuando los automóviles llevan sus patentes comunales, se estudiaron las disposiciones de la Ley de 1913 que [illegible] que todos los vehículos que transiten en Santiago deben llevar su patente en la Municipalidad de Santiago, ley que coloca a la Municipalidad en situación privilegiada ante las de las otras comunas.

Después de conversar largamente sobre el asunto se acordó que los abogados municipales estudiaran la manera de aplicar las disposiciones legales para evitar que transiten en la capital vehículos con otras patentes.

JUZGADOS DEL CRIMEN

LA CORTE DE APELACIONES, EN TRIBUNAL PLENO DE AYER, SE OCUPO DEL INFORME DEL MINISTRO DON MIGUEL CARREÑO GOMEZ, SOBRE VISITA A ESOS JUZGADOS, Y ACORDO ENVIARLO EN VISTA AL FISCAL

En la reunión plenaria celebrada ayer, la Corte de Apelaciones de Santiago se ocupó del informe elevado al terminar su visita a los Juzgados del Crimen, por el Ministro don Miguel Carreño Gómez, y acordó enviar dicho documento en vista al Fiscal.

Como ya hemos dicho, en diversas informaciones anteriores, el señor Carreño Gómez practicaba una visita que le fué encargada a principios de este año, en reemplazo del Ministro don Franklin Quezada, que la tuvo a su cargo en un comienzo.

Durante ella actuó como secretario, el abogado don Osvaldo Koch, y se practicaron numerosas diligencias, las cuales a menudo produjeron incidencias que llamaron la atención del público. El último de ellos es un recurso de queja contra el señor Carreño Gómez, que se encuentra en tramitación en la Corte Suprema.

La visita quedó terminada el [illegible] bado, y se elevó a la Corte el [illegible] forme correspondiente, en el cual el Ministro señor Carreño Gómez hace diversas consideraciones, algunas de gran trascendencia para la [illegible] ro, mereciendo notarse entre ellas la observación de que el Ministro Visitador no pudo aplicar algunas sanciones ni investigar ciertos hechos de que habla, en atención a que la Corte de Apelaciones amplió su jurisdicción.

El informe fué dado a conocer a la Corte en el tribunal pleno de ayer, y este tribunal, como decimos, lo envió en vista al Fiscal.

EL CONFLICTO TRANVIARIO

A INSINUACION DEL GOBIERNO, LA EMPRESA ACUERDA POSTERGAR LA VIGENCIA DE LOS NUEVOS REGLAMENTOS HASTA EL 1.o DE DICIEMBRE

Los obreros resolverán su actitud en una reunión que se llevará a efecto esta noche en el Consejo de Tranviarios

Hemos informado ampliamente a nuestros lectores sobre las incidencias tranviarias y que amenazan a la ciudad de dejarla sin su principal elemento de locomoción.

Son conocidas las gestiones realizadas por las autoridades para procurar una solución a este conflicto y está vigente el acuerdo a que se llegó en el sentido de aplazar los obreros por tres días cualquiera resolución, en espera de un arreglo.

UNA INSINUACION DEL GOBIERNO

En conversaciones habidas entre el Ministro del Interior y el Intendente de Santiago, se acordó insinuar a la Empresa la conveniencia de postergar la vigencia de los nuevos reglamentos hasta el 1.o de Diciembre, con el fin de evitar a la ciudad una situación molesta.

Cristalizando este acuerdo, el Intendente de Santiago envió ayer al director-delegado de la Empresa de Tranvías la siguiente comunicación:

"El señor Ministro del Interior me ha encargado manifestar a usted la conveniencia de prorrogar hasta el 1.o de Diciembre el plazo para modificar la situación actual de los horarios de esa Empresa, a fin de dar mayor tiempo para llegar a una inteligencia entre las partes.

No dudo que usted tendrá a bien acceder a los deseos del señor Ministro que consultan el interés de la ciudad sin desmedro de ningún derecho.

Saluda a usted. — **Alberto Mackenna S.**"

LA EMPRESA ACCEDE A LO SOLICITADO POR EL GOBIERNO

Una vez impuesto de la nota del Intendente, el director-delegado de la Empresa señor Juan Tonkin, contestó que no tenía ningún inconveniente en acceder a lo solicitado, con el fin de no provocar una situación extrema.

LA ACTITUD DE LOS OBREROS

En la tarde de ayer estuvo en la Intendencia una comisión de obreros tranviarios con el fin de conferenciar con el Intendente de la provincia.

El señor Mackenna Subercaseaux dió a conocer a los obreros el resultado de sus gestiones ante la Empresa.

Los obreros hicieron varias consideraciones acerca de la postergación de la aplicación del nuevo reglamento de la Empresa y quedaron de consultar a sus compañeros en una reunión que se llevará a efecto hoy en la noche en el local del Consejo de Tranviarios.

Los obreros contestarán el Jueves al Intendente si aceptan o no la prórroga hasta el 1.o de Diciembre.

EL CRIMEN DE LA CISTERNA

Por las informaciones que dimos en nuestra edición de ayer, el público está al tanto de los detalles del horroroso crimen cometido en La Cisterna en la persona de la señora Carolina Baniconi v. de Traverso, la que fué alevosamente estrangulada por algunos desconocidos, los que robaron todo lo que encontraron a mano después de cometido el crimen.

INFORMACIONES ERRONEAS

El retén de policía de La Cisterna nos ha pedido especialmente desmentir en forma categórica las afirmaciones de cierta prensa, en el sentido de que los vecinos de la señora Traverso eran gente de mal vivir, como asimismo de que el perro de dicha señora fuera encontrado muerto junto a una de las tapias.

Sobre el primer punto, nos han dicho que los vecinos son todos [illegible] nia gente y que no tienen [illegible] cómo conocer la casa de la [illegible] ma, como lo demuestran haber conocido los asesinos.

Respecto a la muerte del perro, nos dice que tal hecho no es [illegible] Lo que hubo de verdad es que el perro desapareció hace algunos días y que no se han tenido [illegible] noticias de él.

SE PROSIGUEN LAS INVESTIGACIONES

Por lo demás, podemos manifestar que las investigaciones tendientes a conocer a los asesinos de la señora Baniconi se prosiguen con toda actividad.

La policía conserva en sus manos varias pistas y se cree que de un momento a otro pueda darse con el paradero de los individuos que cometieron el crimen.

LA CANCILLERIA CHILENA HA INICIADO GESTIONES SOBRE REDUCCION DE ARMAMENTOS

NUESTRO EMBAJADOR EN BUENOS AIRES, POR ENCARGO DEL GOBIERNO, CONFERENCIO AYER CON EL MINISTRO DE RELACIONES DE ARGENTINA ENTABLANDO UNA NEGOCIACION OFICIOSA

SE TRATA DE PROVOCAR UN ACUERDO ENTRE ARGENTINA, BRASIL Y CHILE, QUE SE TRADUZCA EN UN DESARME LEALMENTE CONCERTADO Y GARANTIDO

EL CANCILLER SEÑOR BELLO CODESIDO, NOS HACE INTERESANTES DECLARACIONES SOBRE ESTA CUESTION

Desde hace varios días, ha venido siendo el tema de los más variados comentarios, el acuerdo del Congreso Argentino, al autorizar la inversión de cien millones de pesos oro para la modernización y adquisición de armamentos militares y navales, para expresar al Ejecutivo de que debía iniciar gestiones, antes de hacer uso de esa autorización, para llegar a la limitación o reducción de las fuerzas bélicas con los países vecinos.

Como consecuencia de esa ley, la Cancillería de la Casa Rosada, hizo una exposición, por la cual, después de declarar que esa autorización legislativa no envolvía el aumento de la planta del ejército, expresaba que la República Argentina estaba dispuesta a atender cualquiera invitación o insinuación tendiente a llegar a una solución amistosa sobre limitación de las fuerzas navales y militares.

Las últimas informaciones de allende Los Andes, hace saber que nuestro Embajador en ese país, señor Juan Enrique Tocornal, ha iniciado conversaciones oficiosas con el canciller argentino, anticipándose más, que ya entre los tres representantes diplomáticos de Argentina, Brasil y Chile, se habrían cambiado ideas concretas al respecto.

CON EL MINISTRO DE RELACIONES ES. BELLO CODESIDO

Con el objeto de conocer de fuente oficial lo que hubiera a este respecto, en las últimas horas de la tarde de ayer solicitamos una entrevista del Ministro de Relaciones, señor Emilio Bello Codesido y le pedimos nos informara sobre las gestiones o negociaciones que según los telegramas publicados recientemente, se han iniciado entre las cancillerías de Argentina, Brasil y Chile.

El canciller, con la amabilidad que lo caracteriza, accedió gustoso a nuestro deseo.

—¿Qué hay de efectivo sobre las gestiones que se dicen iniciadas entre los Gobiernos de Chile, Argentina y Brasil, para llegar a la limitación o reducción de los armamentos?

—Es natural que esta cuestión continúe preocupando a los países a los cuales afecta más directa e indirectamente y en cuyo estudio y discusión han tomado ya la parte y producido las declaraciones que son del dominio público, y es igualmente natural, y no puede de ello hacerse misterio, que las Cancillerías cambien ideas a su respecto en estos momentos en que todo concurre a establecer la confianza en la unidad de propósitos pacifistas y de bien entendido americanismo que inspira la política internacional en esta parte del Continente.

Como en estos asuntos nada aconseja precipitaciones en los procedimientos ni es fácil concretar fórmulas que consulten las diversas situaciones sin un estudio detenido de todas las circunstancias, nada puede avanzar sobre el curso que sigan las gestiones que lleguen a iniciar o formalizarse sobre la materia.

—¿Qué podría decirnos el señor Ministro sobre la importancia que se atribuye al proyecto despachado por el Congreso Argentino, que ha dado lugar a tantos comentarios en la prensa Sudamericana y cuál será la opinión que se ha formado el Gobierno de Chile sobre la solución que pueda tener esta cuestión de los armamentos?

—No hay motivo, nos dice el señor Bello Codesido, para que los programas o planes de armamentos, tanto del Brasil como de Argentina, se consideren con criterio alarmista ni produzcan una impresión de inquietud o desconfianza en la opinión suramericana.

Declaraciones reiteradas y de cuya buena fe no nos es dable dudar, definen los propósitos simplemente defensivos y de normal previsión que alientan a los gobiernos de esos países al formular planes o programas destinados a modernizar los organos de la defensa nacional o a adquirir los elementos militares y navales que juzgan necesarios para su seguridad interna o externa, sea en el concepto individual y soberano de cada uno de ellos, para lo cual es natural que quieran reservar la mayor amplitud de su derecho y su libertad.

No habiendo otros objetivos que extrañen la satisfacción de esas necesidades, ni cuestiones que puedan ser causas de conflictos que conduzcan a producir en América el problema de la paz armada, es evidente que la limitación de los armamentos queda circunscrita a la opinión de lo que en cada país constituye la atención debida de las necesidades relacionadas con su seguridad y resguardo de sus intereses vitales.

Mientras las actividades en materia de armamentos no salgan del marco razonable y prudente en que pueden desenvolverse conforme a la importancia de necesidades reales, técnicamente determinadas, y a la capacidad financiera de los países en que esas actividades se manifiestan, no puede decirse que exista el peligro del armamento si al mismo tiempo no hay otro género de divergencias que, como las luchas de predominio o hegemonía, puedan señalarse como causales de conflictos en el futuro.

La cuestión de los armamentos entre los países más directamente interesados, comprendiendo al Uruguay, que por su especial posición geográfica no es ni puede quedar ajeno a ella, encontrará su solución en el sentido del pacifismo que domina en el Continente, cuando estos mismos países lleguen al acuerdo que será al mismo tiempo una garantía recíproca, de precisar su limitación sobre la base del respeto mutuo a su libertad y soberanía para apreciar las exigencias de su propia seguridad y defensa.

Este problema debe estudiarse y contemplarse con espíritu sereno encuadrándolo en las estipulaciones previsoras que actualmente rigen y las que pueden unir aún más a estos mismos países en un común propósito de concordia y de paz por los medios que el derecho internacional ofrece para solucionar pacíficamente los conflictos entre los Estados y dar a éstos garantías de tranquilidad y armonía.

Nuestro país ha prestado y continuará prestando cooperación decidida a la política pacifista que se inspira en la unión y solidaridad de los pueblos del Continente, facilitando el desarrollo de sus relaciones de amistad y de comercio que sólo pueden prosperar al amparo de un desarme moral legalmente concertado y garantido.

Grabe en su memoria esta frase:

GATH & CHAVES, es y será siempre la casa que vende más barato, en relación a la calidad de sus mercaderías.

Compruébelo usted HOY MISMO, leyendo el detalle de este aviso o visitando los diversos Departamentos que están ofreciendo, desde el Lunes pasado, innumerables artículos

A PRECIOS DE BARATURA

En el programa de hoy se destacan:

Guantes y Pañuelos, Librería, Modas, Corsés y Zapatería Señoras

Al final de este aviso damos un extracto de las RECLAMES anunciadas el Lunes y Martes.

EN GUANTES Y PAÑUELOS:

Guantes para señoras

GUANTES de hilo, blancos, clase extra, con tres broches de presión, el par, a
$ 4.90

GUANTES de hilo, blanco con negro, mosqueteros, fantasía, el par, a
$ 7.90

GUANTES de seda, blancos, con las puntas de los dedos reforzados, el par, a
$ 10.90

GUANTES imitación gamuza, blancos, mosqueteros, con una presilla, el par, a
$ 10.90

GUANTES de hilo color, largos, artículo muy fino, el par, a
$ 10.90

GUANTES de cabritilla color, marca Reyner, artículo muy fino, el par, a
$ 19.50

GUANTES de seda, blancos, largos, con las puntas de los dedos reforzados, el par, a
$ 14.50

GUANTES de cabritilla y gamuza, largos, colores claros, el par
$ 15.50

GUANTES de cabritilla color, mosqueteros, con una presilla, artículo muy fino, el par, a
$ 33.50

GUANTES de cuero color, mosqueteros, artículo muy fino, el par
$ 45.00

Guantes para caballeros

GUANTES de hilo, negros, con un broche de presión, el par, a
$ 4.90

GUANTES de gamuza, cremas, lavables, el par, a
$ 27.50

Guantes para militares

GUANTES de hilo, blancos, clase superior, el par, a
$ 4.90

Guantes para mozos

GUANTES de algodón, blancos, con un boche de presión, el par
$ 0.80

Pañuelos para señoras

PAÑUELOS de algodón, blancos, lisos, la docena, a
$ 6.00

PAÑUELOS batista de algodón, blancos, rayados, calidad superior, la docena, a
$ 7.20

PAÑUELOS batista de algodón, color, fantasía, la docena, a
$ 10.80

Pañuelos para niñitas

PAÑUELOS de algodón, blancos, bordados en una esquina, la docena
$ 6.00

Pañuelos para caballeros

PAÑUELOS de algodón, blancos, dobladillo ancho y angosto, la docena, a
$ 10.20

PAÑUELOS de algodón, luto, la docena, a
$ 18.00

PAÑUELOS de hilo, blancos, lisos, dobladillo angosto, la docena
$ 24.60

PAÑUELOS de hilo, blancos, dobladillo ancho y angosto, la docena, a
$ 39.00

PAÑUELOS de hilo, luto, clase superior, la docena, a
$ 36.00

EN CORSES:

Artículos importados

CORSES "Warner" fabricación norteamericana), en coutil floreado de muy rica clase, busto bajo y largo de caderas (saldo de medidas), desde
$ 19.80

CORSES "Warner" (fabricación norteamericana), en género liso satinado, clase muy superior, busto bajo y largo de caderas, (saldo de medidas), desde
$ 29.50

SOSTEN-SENOS en jersey de hilo, abrochados atrás, con bretelles de cinta, desde
$ 6.95

SOSTEN-SENOS en jersey de rica clase, abrochados adelante, ajustee en la espalda, desde
$ 10.15

Artículos nacionales

CORSES en coutil liso, busto bajo, largo de caderas, talles 54 al 80, a
$ 11.50

CORSES, mismo artículo anterior, mejor clase, a
$ 13.50

EN ZAPATERIA SEÑORAS

A $ 35.50 EL PAR

CALZADO "Hanan y Son" (norteamericano), de raso blanco, celeste y rosa, en todas las medidas: de gun metal, charol, cabritilla blanca y gamuza, con taco francés y Luis XV, medidas 34, 39 40 y 41.

A $ 35.50 EL PAR

RECOMENDAMOS a nuestra clientela aprovechar esta única oportunidad que le brindamos de adquirir el famoso calzado Hanan a este precio excepcional.

A $ 35.50 EL PAR

CALZADO marca "Elité" (nacional), de nuestra exclusividad, extenso y variado surtido con taco Luis XV o francés, en cabritilla negra, color y charolada.

A $ 35.00 EL PAR

ZAPATILLAS para uso de entrecasa, en cabritilla negra o color; raso de seda, sin tacón y con tacos.

BABUCHAS de terciopelo, sin taco ni talón; zapatos de paño (Suizos marca Cruz), con suela de cuero y tacos.

EN COMESTIBLES:

GRAN RECLAME, SOLO POR ESTA SEMANA, DE PRODUCTOS DE LA CHACRA SUBERCASEAUX

	CAJON	BOTELLA
Champagne Subercaseaux . . .	$ 110	$ 9.20
Coñac Subercaseaux	$ 80	$ 6.75

NOTA.— Sólo vendemos hasta 2 cajones de Champagne y 1 de Coñac, a cada cliente.

EN MODAS:

SOMBREROS muy bien adornados, para señoras, en colores azul marino, marrón y negro, a
$ 35.00

SOMBREROS con lindos adornos de flores o fantasías, gran variedad de modelos, para señoritas y niñas, a
$ 29.50

HORMAS de paja para señoras forma toca y otros modelos, en colores azul marino y negro, a
$ 15.95

HORMAS de paja, para señoritas y niñas, variedad de modelos y colores de moda, a
$ 22.00

ADORNOS de flores y frutas para sombreros, desde
$ 1.95

OFRECEMOS una gran rebaja de precios en todos los sombreros modelos.

EN LIBRERIA:

BLOCKS Gath y Chaves, calidad extra, a
$ 1.60

BLOCKS Gath y Chaves, 80 hojas cartas, medio hilo, a
$ 1.95

SOBRES inviolables, Gath y Chaves, el ciento, a
$ 2.95

SOBRES de color, tamaño comercial, el ciento, a
$ 1.50

REVISTAS francesas, inglesas, españolas e italianas, desde
$ 0.30

TAMPONES para timbres, varios colores, a
$ 2.90

PORTA-SECANTES de madera, bien barnizada, a
$ 2.00

LAPICES FABER N.o 2, a
$ 0.30

LACRE en barras de 1/4 libra, a
$ 1.95

CAJAS de 100 plumas, "Leonard", a
$ 4.90

TINTA para escribir Gath y Chaves, a
$ 0.95

TINTA para escribir, lacre, a
$ 1.20

FRASCO goma para pegar, con pincel, a
$ 1.95

GOMA Faber, para borrar, a
$ 0.30

TARJETAS visitas, tela, el ciento
$ 2.90

SOBRES para tarjetas de visita, Gath y Chaves, el ciento
$ 1.95

TARJETAS de luto, cajas de 100, a

SOBRES blancos, para tarjetas de visita, el ciento

CAJAS de 100 chinches de acero, la caja
$ 1.90

SECANTE azul, blanco y rosado, hoja grande, a
$ 0.25

ESQUELAS de gran fantasía, desde
$ 2.25

OFRECEMOS además una gran cantidad de artículos para dibujantes y pintores, a precios de gran liquidación.

EN CONFECCION SEÑORAS:

VESTIDOS de lana, hechuras modernas, para jovencitas del talle 38 al 42, desde
$ 98.00

VESTIDOS en lana, gabardina y sarga, muy rica clase, para señoras, a
$ 125.00

GUARDAPOLVOS en brin crudo de Holanda, modelos muy prácticos, a
$ 58.00

PALETOCITOS cortos, en Kaska de lana, colores de moda, artículo muy novedoso, desde
$ 87.00

EN BONETERIA HOMBRES:

CALCETINES de imitación hilo, tejido muy fino, reforzados, sin costura, en negro y colores unidos, tonos variados, a
$ 3.60

CALCETINES de hilo de Escocia, punto doble, en negro y colores lisos, el par
$ 6.95

CAMISETAS de algodón crudo, mangas largas, tejido muy fuerte, a
$ 4.90

CAMISETAS de algodón, blancas, media manga, calidad extra, a
$ 10.45

EN SOMBRERERIA:

CANOTIERS de paja rustic negra, calidad muy buena
$ 4.90

CANOTIERS de paja rustic, blanca, ala con piquitos, modelos de moda, $ 14.50, $ 10.90, y
$ 9.90

SOMBREROS de pita (Legítimo Panamá), adornados y ahormados, desde
$ 15.90

Pequeña selección de artículos de las réclames anunciadas durante los días Lunes y Martes de la presente semana.

EN PERFUMERIA:

EXTRACTO de Coty, perfumes L'Origan, Lilas blancas, L'Or y Mouguet, a
$ 29.50

POLVOS de Roger y Gallet, arroz, perfumes surtidos, a
$ 3.90

AGUA de Colonia Gath y Chaves, Opal, delicado perfume, frasco de 1 litro, a $ 18.90; frasco de 1/2 litro, a
$ 10.50

JABON Gath y Chaves, delicioso para el baño y tocador, modelo grande, a
$ 1.70

EN BONETERIA NIÑOS:

CALCETINES de algodón, blancos, imitación hilo, artículo de gran duración, para años 10 a 13, a $ 3.25;
$ 2.50

para años 7 a 9, a $ 2.50; para 4 a 6, a
$ 2.25

CAMISAS para jóvenes, confeccionadas en céfiro rayado, buena clase, con puños dobles y un cuello, medidas 30 al 36, a
$ 12.00

SOMBREROS de paja, blancos, ala con piquitos, medidas 52 al 56, a
$ 8.90

BOLERITOS de popelina mercerizada, colores plomo, azulino, blanco, café y negro, artículo fino, medidas 49 al 54, a
$ 7.95

EN CAMISERIA:

CAMISAS de color, dibujos de buen gusto, con puños doblados y 1 cuello, calidad de mucha duración, a
$ 14.95

CAMISAS blancas, lienzo especial, pechera y puños de piqué, artículo recomendable, a
$ 15.95

CALZONCILLOS cortos, lienzo especial, cintura de batista labrada, a
$ 7.85

CAMISETAS blancas, sin mangas, tejido calado, muy durable, a
$ 6.90

EN VALIJERIA:

CARPAS de rica lona, muy portátiles, modelo cerrado, desde
$ 95.00

ESTUCHES CON 5 vasitos de papel el estuche
$ 0.60

THERMOS con envase esmaltado de 1/2 litro, a
$ 7.90

PERCHAS de alambre, forradas, para trajes completos, a
$ 1.20

EN TAPICERIA:

COJINES de cretona, relleno de plumas, extenso surtido en dibujos, formas y caprichosos coloridos, desde
$ 6.90

ARPILLERA, ancho 180 ctms., calidad extra, especial para carpetas y cortinados, colores cáscara, verde, azul, marrón y frutilla, el metro
$ 16.50

TAPICES, especiales para tapiz de muebles y cortinados, extenso surtido, en calidades, dibujos, estilos y coloridos, el metro, desde
$ 17.50

CORTINAS de punto, completo y selecto surtido en calidades y dibujos, con y sin vuelo; el par, desde
$ 52.50

EN BLANCO:

FUNDAS de lienzo lavado, con vainilla, 130 centímetros, $ 3.50; 115 ctms., a $ 2.95; 100 ctms., a
$ 2.80

SABANAS de crea especial, con vainilla, tamaño 140x240, a
$ 11.90

TOALLAS de género afelpado en colores, c/u., $ 4.50; en blanco con guarda lacre, a
$ 3.50

LIENZO Gath y Chaves, calidad 99, la pieza de 20 yardas, a $ 29.50; el metro
$ 1.70

EN CORBATERIA:

CORBATAS Nelson y Papillón, colores de fantasía, muy novedoso, a
$ 2.90

CORBATAS Nelson en seda de clase inmejorable, colores y dibujos de gran moda, a $ 8.50, y
$ 6.90

TABACO para cachimba Standard Mixture, en paquetes de 1/8 libra, a
$ 6.20

TABACO para cigarrillos, marca M. Mixture, en tarros de 1/4, a $ 11.50; 1/8 libra, a
$ 5.80

EN CONFECCION NIÑOS:

TRAJES de blusa eslava, cuello sport en brin fantasía, gran variedad de colores, para años 2 a 13; cualquier edad
$ 15.40

TRAJES marineros, en rica galatea inglesa, colores firmes, rayados azul y blanco, blanco y lacre, celeste y blanco; cuello y puños en brin color, para años 2 a 11; cualquier edad, a
$ 24.90

TRAJE cazador confeccionado en buenos brines de fantasía, colores de moda, para años 7 a 14; cualquier edad, a
$ 26.90

SALDOS en trajes de blusa recogida, en brin rayado de buena calidad, especial para colegial y uso diario, para años 2 a 9; cualquier edad, a
$ 10.90

EN LENCERIA NIÑAS:

CAMISAS en bramante, para años 2 a 4, desde
$ 2.50

CAMISAS en toile, muy buena calidad, adornadas con recortes de broderie, para años 2 a 7, desde
$ 4.90

CALZONES en bramante, adornados de broderie, para años 3 a 12, a
$ 3.90

CALZONES en nansú, adornados con recortes de broderie, para años 3 a 12, desde
$ 4.90

GATH & CHAVES LTD.

CAMARA DE SENADORES

SESION EXTRAORDINARIA EN 6 DE NOVIEMBRE DE 1923

Presidencia de los señores Tocornal y Correa Ovalle

CUENTA

Entre otros asuntos se dió cuenta:

De un mensaje del Ejecutivo, por el cual se incluye entre los asuntos de la convocatoria, el proyecto que reforma la ley electoral;

De un telegrama de la Junta Inscriptora de Calbuco, en que pide se reemplace la fuerza de la policía por haber sido procesada; y

De una solicitud de don Alfredo Rioseco, jefe del servicio de Impuestos Internos, en la que pide a nombre del personal de dicha repartición se le conceda una gratificación del 2 por ciento sobre las rentas que se cobren.

INCIDENTES

Agua potable y beneficencia de Valparaíso

El señor RIVERA. — Acaba de recibir un telegrama del Intendente de Valparaíso, en el que le pide su concurso para el pronto despacho del proyecto que autoriza a la Empresa de Agua Potable de Valparaíso para contratar un empréstito por 90,000 pesos. Este proyecto no importa un mayor gravamen al Erario, por cuanto sólo significa un cambio en el presupuesto interno de la empresa.

Si acaso no hubiera inconveniente, se permitiría formular indicación para que este proyecto sea eximido del trámite de Comisión.

Al mismo tiempo desea solicitar del señor Ministro de Hacienda que recabe de S. E. el Presidente de la República la inclusión en la convocatoria del proyecto que modifica el ítem 854, del Presupuesto de Instrucción relativo al pago de los inspectores y profesores de los fiscos de Valparaíso y Viña del Mar.

Formuladas estas observaciones, desea agregar una nueva petición al señor presidente de la Comisión de Hacienda, a fin de que se sirva impulsar el pronto informe del proyecto que autoriza la emisión de 2 millones 500 mil pesos a la Municipalidad de Valparaíso para el pago de expropiaciones de terrenos que tiene ya en su poder.

El señor URREJOLA. — Ha recibido un telegrama análogo al de su colega, el señor Rivera, de la Junta de Beneficencia de Valparaíso, a fin de procurar la aprobación de los suplementos en su presupuesto, con el cual podrá satisfacer los gastos que hoy se encuentra impedida para hacer. Hay necesidad absoluta de que el Gobierno apruebe a la mayor brevedad estos suplementos.

Reitera al mismo tiempo al señor Ministro de Hacienda su petición para que incluya en la otra Cámara el despacho del proyecto que consulta seis millones de pesos, como auxilio extraordinario a la Beneficencia del país.

El señor BRIONES. — La Comisión de Hacienda tiene ya acordado su informe sobre el empréstito de la Municipalidad de Valparaíso y sólo faltan las firmas.

Accidentes automovilísticos

El señor HUNEEUS. — En Agosto último tuvo oportunidad de presentar un proyecto sobre reforma a la ley del tráfico, aplicando sanciones eficaces, especialmente a las violaciones de la ley, en lo que respecta a la mayor velocidad de los vehículos. Ultimamente los accidentes han ido aumentado en una forma por de más alarmante.

Tiene a la vista algunos recortes de diarios, en los que aparecen que sólo en el día de ayer se produjeron tres accidentes graves, de los cuales dos ocasionaron la muerte de las personas.

Conversando con el señor Prefecto de Policía de esta capital, le ha manifestado el señor Bustamante de que no existe un medio práctico para aplicar sanciones eficaces a los conductores de vehículos que se lanzan en carrera desenfrenada.

HOSPITAL DE CORONEL

El señor AGUIRRE CERDA. — Desea hacer presente al Gobierno que la Junta respectiva de Beneficencia se ha visto en la imprescindible necesidad de clausurar el hospital de Coronel que es un centro de población obrera muy numerosa y que carece de toda clase de elementos. Desea que el señor Ministro sin desatender las observaciones que acaba de formular el señor Senador por Valparaíso para impulsar el proyecto de recursos extraordinarios a la Beneficencia Pública, adoptara alguna medida inmediata, a fin de que dicho hospital permanezca abierto.

CLUB DE TIRO AL BLANCO

El señor BAÑADOS.— Los gastos que ha autorizado últimamente el Gobierno de la República Argentina para la renovación de su material en el Ejército y Marina, han producido una natural alarma en el continente. Parece que la nerviosidad que en estos momentos domina a los países europeos se hubiese comunicado a los países suramericanos, cuando es necesario la mayor tranquilidad.

¿Volveremos a la paz armada? Chile está en buenas relaciones con sus vecinos, las repúblicas Argentina y Bolivia y este aumento de armamentos en una de ellas ocasiona justificadas inquietudes, de las cuales ha venido dando cuenta la prensa. Ante esta actitud de recelos ¿qué medidas ha adoptado el Gobierno? ¿Hay conveniencia en tomar algunas medidas de previsión? La lógica dice que sí. Pero al mismo tiempo es necesario tomar en cuenta que en Chile se siente un profundo malestar en las filas del Ejército por las dificultades que encuentran los oficiales para sus ascensos, problema este el cual es necesario que el Gobierno le preste atención preferente para llegar a resoluciones inmediatas.

Sin otro deseo que aportar su modesto contingente en este asunto de verdadero interés nacional, da a conocer la forma en que Estados Unidos ha abordado tan interesante problema, fomentando los clubs de Tiro al Blanco, como instituciones obligatorios para todos los ciudadanos desde los 14 años de edad hasta los cuarenta. Estos ejercicios se hacen dominicalmente en cada comuna, bajo la dirección de un oficial de Ejército y algunos suboficiales, teniendo la supervigilancia en cada departamento el jefe del respectivo regimiento, encargado de llevar toda la documentación necesaria para establecer el progreso del servicio en cada región.

Dentro de este sistema en Chile se podría establecer un club por cada comuna, con los instructores de los regimientos que hay en las cabeceras de provincias y que irían semanalmente a los puntos designados. Tal sistema, a la par de económico, porque se podría utilizar para el objeto de armamento en desuso y una cantidad pequeña de proyectiles, sería de resultados muy apreciables toda vez que por el propio espíritu de la raza y por servir de pasatiempo útil a los ciudadanos, estos acudirían gustosos a cumplir este deber cívico. Por estas razones acude al patriotismo de los señores Ministros a objeto de que tomen en consideración las observaciones que acaba de formular.

El señor ZAÑARTU (don Enrique).— Contestando al señor Senador por Valparaíso, le manifiesta que la Comisión de Ferrocarriles se reunió; pero en cumplimiento de una ley hubo de mandar el proyecto en consulta al Consejo Directivo de los Ferrocarriles, el que hasta la fecha no ha enviado aún su informe. En esta situación se resolvió que cada uno de los miembros de la Comisión estudiara separadamente el proyecto, que actualmente lo tiene en su poder el señor Senador por Aconcagua. Confía de que en unos pocos días más podrá presentarse a la consideración del Senado, aprovecha la oportunidad para manifestar al honorable señor Bañados por su interesante discurso sobre las cuestiones militares; pues, mientras los demás Senadores se ocupan de asuntos de diversa naturaleza, Su Señoría, con verdadero patriotismo aborda problemas de verdadero interes nacional, dando soluciones inmediatas como es la de extender en toda la República los clubs de tiro al blanco, para que en ellos se puedan ejercitar todos los ciudadanos, sirviéndoles a la vez de saludable pasatiempo.

Terminados los incidentes.

Las indicaciones formuladas fueron todas aprobadas.

SEGUNDA HORA

IMPUESTO A LA RENTA

Entrando en la orden del día, continuó la discusión del proyecto de impuesto a la renta.

Quedaron despachados todos los artículos, a excepción del 35, que se dejó para segunda discusión y una indicación del señor Ministro de Hacienda para agregarla como artículo final de los transitorios, según la cual se consulta la suma de $ 50,000, para los gastos que demande el cumplimiento de esta ley.

LA SITUACION DE LA OFICIALIDAD DEL EJERCITO

BUENA IMPRESION CAUSA EN LOS CIRCULOS MILITARES EL CONOCIMIENTO DE LOS ACUERDOS A QUE SE ARRIBO EN LA REUNION DE GENERALES DE ANTEAYER

CONSIDERACIONES QUE SE NOS HACEN SOBRE DETERMINADOS PUNTOS DE DICHOS ACUERDOS Y EXPLICACIONES DADAS SOBRE LOS MISMOS POR ALGUNOS ALTOS JEFES MILITARES

EL ASCENSO POR MERITO Y EL RETIRO A LOS 30 AÑOS

EN EL CONSEJO DE GENERALES SE CONSIDERA LA NECESIDAD DE CREAR EL ESCALAFON DE AVIACION

El comentario obligado en los círculos militares lo ha constituído en el día de ayer, los acuerdos a que se arribó en la reunión de Generales celebrada el Lunes último y de la cual dimos una amplia y completa información en nuestra edición anterior.

La viva expectación que reinaba entre la oficialidad joven por el resultado de este Consejo, del cual se esperaba mucho en pro del mejoramiento de la actual difícil situación por que atraviesa la oficialidad joven de nuestro Ejército, ha tenido su término con el conocimiento de los acuerdos a que se arribó en ese Consejo de los más altos jefes militares.

Es curioso anotar el cambio que ha experimentado el criterio de los más jóvenes oficiales, en quienes puede decirse dominaba un cierto pesimismo por lo que al mejoramiento de su situación respecta. En efecto, en muchas de las conversaciones que sostuvimos con ellos dejaban transparentar cierta inquietud, un leve excepticismo que dejaba bien en claro una marcada desconfianza por el interés demostrado por la superioridad militar en orden a procurar una solución a la crisis que amenazaba extenderse en forma grave a la oficialidad toda, que no encontraba ningún aliciente en su carrera. Recuérdese al respecto lo que informamos nosotros en una de nuestras ediciones pasadas sobre lo que estaba ocurriendo en el Batallón Telégrafos, donde el desbande de la oficialidad amenazaba terminar con la dotación.

Esta impresión de pesimismo ha desaparecido; en los círculos militares se ha comentado favorablemente los acuerdos a que se arribó en la reunión última y que se conocen ampliamente por nuestra información de ayer. Sin duda que hay algunos puntos en estos acuerdos que se estima que no satisfacen en todos sus aspiraciones; pero tenemos entendido que esto no es lo general. Además, no hay que olvidar que lo que se conoce por las informaciones dadas por la prensa no es todo lo tratado en la reunión; esto es únicamente lo general, el esquema, por decirlo, de las modificaciones, ya que no se han redactado los proyectos definitivos y todavía faltan los reglamentos que debe dictar la superioridad, una vez que los proyectos sean leyes de la República.

Sobre esta misma materia, hemos tenido oportunidad de hablar con algunos Generales y todos han estado contestes en que una vez que la oficialidad se imponga en detalle de los proyectos que modifican las actuales leyes de Retiro y ascensos y se conozcan los reglamentos respectivos, los más recalcitrantes habrán de convencerse de que las modificaciones aceptadas están inspiradas en propósitos de un bien entendido mejoramiento de las actuales condiciones de la oficialidad, conciliándola con las finalidades mismas de las instituciones armadas.

Así, por ejemplo, se ha dicho que con las modificaciones aceptadas se ha eliminado el ascenso por mérito, en los grados inferiores.

Sin embargo, se nos manifiesta que los requisitos exigidos para el ascenso, como también las condiciones en que se producirá la eliminación forzosa, constituirán un verdadero tamiz que bien puede equipararse a un procedimiento selectivo en que indudablemente jugará papel preponderante el mérito real de cada oficial.

SOBRE EL RETIRO

Otro hecho que también se ha prestado para el comentario es el que en la reunión de Generales no se haya considerado el retiro a los 30 años.

Al respecto, hemos obtenido explicaciones precisas de un alto jefe que vienen a justificar el hecho a que nos referimos. Estas explicaciones que transcribimos textualmente, dicen así:

"La eliminación está bien concebida; sus imposiciones son lógicas; y su finalidad garantiza el futuro de los buenos oficiales. Este sistema que no tiene el carácter odioso de la eliminación forzosa, consultada en proyectos anteriores, obliga el retiro inmediato del servicio activo a los oficiales que dentro del plazo mínimum de tiempo exigido entre los requisitos para el ascenso, no reunieran el conjunto de condiciones y calidades exigidas.

El procedimiento es automático y debe alejarse, la posibilidad de que tan sabias medidas pudieran ser burladas; y es, precisamente, esta necesaria previsión la que no ha permitido considerar el proyectado retiro voluntario a los 30 años.

En una palabra, si el oficial está cierto de que sus aptitudes y su dedicación profesional serán justicieramente apreciadas, no pensará en el retiro sino en los casos extremos de una inhabilidad que derivada del esfuerzo gastado en el servicio mismo pueda obligarlo a ello.

Si hay garantías de que el desarrollo de la carrera no puede sufrir el entorpecimiento de las influencias con que suele reemplazarse el mérito, no hay motivos para dudar, que el buen oficial hará fácil su camino de avance hasta los más altos puestos de la jerarquía, sin que esto signifique que todos, absolutamente todos, alcancen el generalato, como no es posible pensar que todos los clérigos reciban el birrete de los obispos.

El retiro voluntario a los 30 años, caso de establecerse, burlaría—sin duda alguna—las finalidades, como he dicho, bien concebidas, de la eliminación automática que sólo va a permitir la permanencia en el Ejército de los elementos seleccionados por sus propios e indiscutibles merecimientos.

Los oficiales cuyas aspiraciones no puedan ser satisfechas en los estrechos límites que la profesión militar permite, pueden libremente solicitar su retiro que la ley les ha de conceder con una pensión que resulte equitativa a los servicios prestados, y no dispendiosa para la "Caja de Retiro", como ocurriría con el retiro a los 30 años".

EL ESCALAFON DE AVIACION

Continuando nuestras informaciones sobre los acuerdos tomados por los Generales para modificar, de una manera bien justificada, las leyes de Ascensos, de Retiro y de Planta del Ejército, podemos agregar, con franca satisfacción, el hecho de haberse aceptado tácitamente, la necesidad de dar a los servicios de aviación, un escalafón propio, medida de alta justicia que desde la evolución iniciada en estos servicios, a mediados del año 19, se había venido insinuando.

Se ha impuesto como una doctrina que el personal de Aeronáutica debe dedicarse en absoluto al servicio que exige condiciones especiales; el oficial piloto debe necesariamente mantener su entrenamiento y no podrá conseguirlo [illegible] tiene como en la actualidad alejarse de las actividades para volver a las unidades del Ejército con el fin de cumplir los requisitos exigidos por la Ley de Ascensos.

El progreso incesante de la aeronáutica y la influencia que está llamada a ejercer en la conducción y éxito de las operaciones militares, justifica de sobre todos los esfuerzos que se gasten para que las fuerzas aéreas correspondan a lo que el Ejército deberá esperar de su cooperación y de su eficacia.

Organizar y dotar a nuestra Aeronáutica Militar con el mismo [illegible] parecido empeño con que vienen haciéndolo países progresistas como el Brasil, Uruguay, Argentina, Bolivia, etc., no implica intenciones agresivas sino tan sólo de elemental previsión.

Los jóvenes pilotos militares verán por fin cumplidas sus aspiraciones, y, la constante exposición de vida que el servicio les exige será justipreciado como se merece.

LOS PROYECTOS DEFINITIVOS

Informamos en nuestra edición anterior que una comisión compuesta por los Generales Cabrera [illegible] blé redactarían los proyectos definitivos de modificación de las leyes de Ascensos, Retiro y de Planta del Ejército. Pues bien dicha comisión tiene ya casi terminados los proyectos que posiblemente hoy o mañana serán dados a conocer a todos los Generales que concurrieron a la reunión de anteayer.

Terminados dichos proyectos después de una revisión prolija serán sometidos a la consideración del Gobierno para su aprobación y envío al Congreso.

UN INDIVIDUO SE SUICIDA EN LA IGLESIA DE SAN FRANCISCO

Un individuo llamado Ramón Veloz se suicidó ayer tarde en una de las puertas interiores del Convento de San Francisco. Sus perturbados sentidos le llevaron a tomar tan extrema resolución y ellos también fueron los causantes en la desgraciada elección de lugar para cumplir sus fúnebres propósitos. Las largas hojas de papel encontradas en sus bolsillos, ocupadas con las destartaladas letras de un neófito, dejan ver claramente la idea fija, la persecución enconada de enemigos invisibles sólo existentes en su cerebro enfermo. La pobreza y más de algún desengaño debieron intervenir seguramente en la consumación de la catástrofe.

LAS PRIMERAS NOTICIAS

Aunque el suicidio se produjo más o menos a las seis y cuarto de la tarde, las primeras noticias de él sólo llegaron al público mucho después, tal vez a las ocho de la noche.

Inmediatamente un numeroso gentío se estacionó en las puertas del convento y hubo la policía de impedir la entrada en el recinto del convento, procediéndose también a dar aviso al juez señor Soro Barriga.

Al saber el suceso, nos trasladamos inmediatamente al sitio indicado, encontrando allí al señor Soro Barriga, a quien acompañaba un oficial de policía y varios hermanos del convento.

EL SUICIDA

En las gradas que dan entrada a la iglesia y que comunican a uno de los corredores del interior, se encontraba el suicida. Medio sentado, con la cabeza inclinada sobre su hombro izquierdo, Ramón Veloz presentaba en su sien derecha la herida que la causara la muerte.

Las manos rígidas ya, al cruzarse sobre el pecho, oprimían fuertemente un revólver calibre 9, Smith y Wesson falsificado, con cacha amarrada con un cáñamo y las cinco balas en la nuez, estando uno solo de los cartuchos disparado.

En el bolsillo derecho de la chaqueta se asomaba un diario del día, y en el izquierdo un paquete de calcetines. En uno de los pequeños bolsillos del chaleco una libreta con gran número de papeles.

LA ACTUACION JUDICIAL

Registrados los bolsillos, el juez señor Soro Barriga procedió a revisar los papeles que tenía el suicida.

Eran varios: un recibo de veinte pesos a nombre de Ramón Veloz, varios papeles sin importancia, un billete de dos pesos y finalmente, algunas hojas de papel de imprenta, largas y anchas, llenas de letras trazadas sobre rayas improvisadas.

¿Qué decían estos papeles? Nada o casi nada en realidad, a pesar de ser varias las hojas escritas. Se hablaba en ellas de persecuciones, de amores contrariados, de venganzas, de las fiestas del Dieciocho, de compadres y comadres desconocidas, en fin, de una infinidad de cosas y hechos sin hilación de ninguna especie. Son líneas incoherentes y ideas. Son palabras sueltas que bien denotan perturbaciones cerebrales de importancia.

CON EL HERMANO ROMAN

Antes de retirarnos, y después que los fogonazos del magnesio iluminaran súbitamente la oscuridad del corredor, hablamos con algunos hermanos.

Uno de ellos, el hermano Román, car algunos objetos que necesitaba vi a este pobre hombre sentado en las mismas gradas en que se encuentra. Había dejado su sombrero en el suelo. ¿Qué hace Uds. ven allí y parecía presionado. Le interrogué y me contestó que esperaba al padre para confesarse.

Seguí para el interior de la iglesia y me encontraba, ayudado por

MOMENTOS DESPUES DEL SUCESO

extrañas, productos latentes de un cerebro desequilibrado y enfermo. Se adivina, eso sí, en el fondo, la idea fija de una persecución, ejercitada por algunos hombres malos, deseosos de vengar agravios que quizá no existieron. La idea se mantiene con mayor intensidad en algunas partes del largo y raro escrito. Se asegura que una mujer, amada tal vez por el suicida, estuvo en las fiestas del Dieciocho donde bebió en exceso. En fin, es un manuscrito completamente indescifrable en sus líneas e

nos cuenta detalles que él pudo advertir:

"Yo—nos afirma—me encontraba en la iglesia cuando se me acercó este individuo a pedirme insistentemente un padre, porque se quería confesar. Venía en un estado de excitación extraordinario y su aspecto infundióme desconfianza, tanta que rogué a uno de los hermanos que vigilara por si acaso pretendía llevarse algo.

"A mi regreso, después de haber ido al interior del convento a bus- hermano, clavando unas [illegible] cuando sentimos el disparo. Creí en un principio que sería alguna ampolleta que se reventaba, y al venir a ver, lo encontramos así mismo.

"Grité inmediatamente llamando a los hermanos y lo demás Uds. lo saben bien...—terminó diciéndonos el hermano Román".

EL CADAVER A LA MORGUE

Por orden del señor Soro Barriga, el cadáver fué enviado a la Morgue para su autopsia médico-legal.

CONGRESO INTERNACIONAL DE LA CRUZ ROJA

DESDE AYER SE ENCUENTRAN EN SANTIAGO LOS MIEMBROS DE LA DELEGACION DE CUBA

En el expreso de ayer tarde, llegaron a esta capital los miembros de la delegación de Cuba a la Conferencia Internacional de la Cruz Roja, que habrá de celebrarse en Buenos Aires desde el 25 del presente mes hasta el 6 de Diciembre próximo.

Despidieron a los delegados cubanos en Valparaíso distinguidas personalidades porteñas, los miembros del Consulado de Cuba y personas prominentes del cuerpo médico. Las damas que forman parte de la delegación fueron obsequiadas en la Estación del Puerto con hermosas flores.

Forman la delegación de Cuba, el General don Miguel Varona del Castillo y su hija, el doctor señor Rafael A. Angulo y señora de Angulo y el señor Horacio Ferrer y señora de Ferrer.

En la tarde del Lunes el doctor Ferrer dictó una interesante conferencia sobre las enfermedades de trascendencia social en el Instituto Comercial de Valparaíso. A esta conferencia asistieron numerosos profesionales y personas destacadas de la sociedad porteña.

Los delegados cubanos permanecerán en Santiago, alojados en el Hotel Savoy, hasta el Sábado próximo, día en que tomarán la combinación para dirigirse a Buenos Aires.

LA HUELGA DE TOCOPILLA

CONFERENCIA CELEBRADA AYER EN LA PRESIDENCIA DE LA REPUBLICA

Poco antes del mediodía de ayer, se reunieron en la Presidencia de la República, con el señor Alessandri y con el representante en Santiago de las minas de Chuquicamata, la comisión de obreros, con el objeto de cambiar ideas sobre la manera de solucionar las dificultades obreras en esos establecimientos en Tocopilla.

Como no se alcanzara a llegar a una solución, la comisión de obreros, acompañada de los diputados demócratas, quedó de volver a saber de S. E. una contestación, mañana en la tarde.

Adicto Naval en el Japón

Se ha designado adicto naval a la Legación de Chile en el Japón, al capitán de fragata don Calixto Rogers.

Sub-Comisión Mixta de Instrucción

La Sub-Comisión Mixta encargada del estudio del proyecto de presupuesto del Ministerio de Instrucción Pública para 1924 no se reunió ayer por falta de número. Asistieron el señor Ministro don Alcibiades Roldán y los diputados don Luis Salas Romo y don Carlos de Castro.

La Sub-Comisión ha quedado citada para hoy, a las 6 1/2 P. M.

EDUCACION

ENSEÑANZA POPULAR TECNICA

LA LABOR DE LOS ESTUDIANTES DE ARQUITECTURA

Se han clausurado las clases en su escuela nocturna

Dentro de las actividades estudiantiles de la capital es indudable que se observa con excepcional simpatía lo que dice relación con la educación de nuestro pueblo.

Los estudiantes de la Escuela de Arquitectura mantienen desde hace tiempo, a costa de grandes sacrificios, que afortunadamente han sido compensados por el éxito, cursos de enseñanza técnica. En ellos se aprenden cosas prácticas y que dicen relación con los estudios de arquitectura.

Hemos visitado durante el año las clases que allí se hacen y pudo observar en cada curso, en cada alumno, una elocuente lección y ejemplo estimulador para los que, sean **ser más**, perfeccionándose en algo práctico. Y hace pocos días ha terminado el año escolar para aquella buena escuela nocturna de los estudiantes de arquitectura.

LA FIESTA DEL SABADO

El Sábado se realizó el acto de clausura de las clases nocturnas de la escuela mantenida por el Centro de Arquitectura de la Universidad de Chile.

Además de los alumnos se encontraban presentes los miembros del Centro y profesores de la Escuela Nocturna, señores Niño de Zepeda, Campusano, Barrera, Blanchard, Arrau, Alfonso, Belloni Eguiguren, Benavente, Pincheira y Ledermann, quienes departieron amigablemente con sus alumnos.

El Director de la Escuela hizo un bosquejo de la labor realizada durante el año escolar y manifestó la profunda complacencia con que el cuerpo de profesores veía el éxito de los exámenes recientemente realizados. Trazó a continuación el plan de la labor por realizar el año próximo, en que las clases se abrirán el 15 de Abril. Hizo especial hincapié en la enorme importancia que tenía para la sociedad en general esta obra común, en que colaboran los universitarios con los que por diversos motivos no han podido recibir instrucción diurna en la Universidad de Chile. Agradeció la cooperación de los obreros y contratistas, así como la de los jóvenes estudiantes de arquitectura que con tanto entusiasmo han colaborado en la obra de esta Universidad Popular, una de las pocas iniciativas de positivo beneficio social que realizan los estudiantes universitarios.

El señor Eguiguren, presidente del Centro Arquitectura, abundó en los mismos conceptos emitidos por el director y a continuación usó de la palabra el alumno Briones, quien en sentidas frases concretó el pensar de los alumnos al finalizar tan espléndidamente las labores del año.

CONSEJO DE INSTRUCCION PUBLICA

LOS EXAMENES DE INSTRUCCION SECUNDARIA Y DE BACHILLERATO

El filólogo español Américo Castro llegará el día 19.—Se reformará el plan de estudios de Ingeniería

La sesión que celebró el Lunes el Consejo de Instrucción Pública fué presidida por el señor Rector de la Universidad, don Gregorio Amunátegui. Asistieron los señores Consejeros Aguirre Cerda, Aguirre Luco, Bahamonde, Barros Borgoño, Espejo, Fernández Peña, Gandarillas, Lira Infante, Mardones, Matías Ramírez y el señor Secretario General, don Ricardo Montaner Bello.

CUENTA.—NOMBRAMIENTOS

Abierta la sesión, se dió lectura a los decretos que nombran: a don Julio Montero, Rector del Liceo de Illapel; a don Luis Gajardo y a don Romeo Salinas, profesores de Historia y Geografía, del Internado Barros Arana el primero y del Liceo de Aplicación el segundo.

INSTITUTO PEDAGOGICO

Igualmente se dió cuenta de que el Supremo Gobierno había aceptado la proposición para arrendar las casas contiguas al Instituto Pedagógico, a fin de ampliar éste y establecer allí los Seminarios de Historia y Geografía y de Matemáticas.

CONFERENCIAS DE DON AMERICO CASTRO

El señor Rector de la Universidad comunicó que había recibido carta del filólogo español, don Américo Castro, en la cual le manifiesta que acepta, tanto las fechas como los temas que le sugirió en carta de 10 de Octubre, de modo que el programa de las conferencias que se verificarán en el Salón de Honor de la Casa Universitaria, queda, por ahora, distribuído del siguiente modo:

1. Miércoles 21.—Epocas principales de la Historia de la lengua española;
2. Viernes 23.—Influencia del renacimiento en la evolución de la lengua española;
3. Sábado 24.—"La Celestina", de Fernando Rojas, como manifestación del concepto renacentista de la vida;
4. Martes 27.—Lope de Vega.—Su vida;
5. Miércoles 28.— El teatro de Lope de Vega;
6. Jueves 29.—Un punto de vista nuevo sobre Cervantes: su filosofía de la naturaleza y su técnica literaria;
7. Viernes 30.—Metodología de la enseñanza de la lengua y literatura españolas.

El señor Castro llegará a Santiago el 19 del presente.

CONCURSOS

Se acordó proveer en propiedad las siguientes cátedras de instrucción secundaria y superior:

Historia y Geografía, con 22 horas semanales de clases, en el Liceo de Rancagua;

Religión, con 6 horas, en el Liceo de Los Angeles;

Filosofía del Derecho, en la Escuela de Leyes de Santiago y en el Curso de Leyes de Valparaíso.

El plazo para todos estos concursos termina el 5 de Diciembre, y el Cuerpo de Profesores de la Facultad de Leyes será citado para el Viernes 14 del mismo mes.

PROFESORES EXTRAORDINARIOS DE LA ESCUELA DE LEYES

El señor Rector de la Universidad dió cuenta de que, en vista de las pruebas de suficiencia rendidas ante la Comisión que designó la Facultad de Leyes, había otorgado el título de profesores extraordinarios para la enseñanza de la Economía Política, a los señores Santiago Macchiavello Varas y Eugenio Puga Fischer.

CONGRESO INTERNACIONAL AMERICANISTA

En Agosto de 1922 se verificó en Río Janeiro el XX Congreso Internacional de Americanistas, y en aquella oportunidad se designó como sede de la próxima reunión, que se verificará en Agosto de 1924, las ciudades de La Haya y de Gotemburgo (Suecia).

La Comisión Organizadora ha comenzado ya sus trabajos, y en la Universidad de Chile se ha recibido la invitación correspondiente.

El Congreso estará dividido en dos secciones, con el siguiente programa: En Gotenburgo: Temas de interés general, América del Sur, Centro América y los Esquimales.

En la Haya: Asuntos de interés general, América del Norte, Cuavana y Antillas.

Según los estatutos aprobados en el Congreso de París, de 1900, estas reuniones tienen por objeto el estudio histórico y científico de ambas Américas y de sus habitantes. Los trabajos en particular deben referirse:

a) Razas indígenas de América, origen, distribución geográfica, historia, caracteres físicos, idiomas, civilización, indumentaria;

b) Monumentos indígenas y arqueología de América;

c) Historia del descubrimiento y ocupación europea del Nuevo Mundo.

No creyó el Consejo de Instrucción Pública que fuera fácil obtener el envío de una delegación, pero estimando al mismo tiempo la conveniencia de que nuestro país estuviera representado en el referido Congreso, acordó invitar a las personas que se dedican a los estudios que allí se hacen, a que envíen a la Secretaría General de la Universidad, las obras, memorias o cualquier trabajo que estimen pertinente, a fin de que esta oficina los remita oficialmente a la Mesa Directiva del Congreso.

Se fijó como fecha final para la recepción de obras, el 30 de Junio de 1924. Entre los idiomas aceptados por el Congreso figura el Castellano.

EXAMENES

Con motivo de las distrubuciones de exámenes enviadas por algunos factores de liceos, y en cumplimiento del acuerdo de 16 de Julio tomado juntamente con el que suspendió las clases por la epidemia de grippe, se resolvió, por el presente año, que los exámenes de instrucción secundaria, tanto para los establecimientos que defienden de la Corporación, como para los que rinden sus pruebas ante las comisiones que designe el Consejo no podrán iniciarse antes del 10 de Diciembre, aún en aquellos establecimientos que, por tener el 6.º año de humanidades, deban terminar las pruebas anuales de este curso el 20 del mismo mes. Se resolvió, al mismo tiempo, prorrogar el período de exámenes para el bachillerato de humanidades hasta el 14 de Enero.

CATEDRAS EN EL PEDAGOGICO

A petición de la Facultad de Humanidades, se acordó, proveer en propiedad, en el Instituto Pedagógico, las cátedras de Filosofía, Latín y Pedagogía que se hallan desempeñadas interinamente por doña Amanda Labarca Hubertson, don Rodolfo Oros y don Raúl Ramírez.

El concurso reglamentario terminará el 5 de Diciembre.

CONTRATACION DE UN PROFESOR FRANCES

A indicación de la misma Facultad de Humanidades, se acordó solicitar del Supremo Gobierno la contratación en Francia de un profesor para el curso de francés del Instituto Pedagógico que tendría a su cargo los ejercicios prácticos de conversación, pronunciación y dictado.

BACHILLERATO PARA LOS ESTUDIANTES DEL SUR

Se dió cuenta también de que la Facultad de Humanidades había iniciado el estudio de la cuestión del bachillerato en la ciudad de Concepción para los estudiantes de los liceos que funcionan en la Zona de Ñuble al Sur. Se hizo saber, también que había designado una comisión de su seno compuesta del Académico don Miguel Luis Amunátegui y de los Miembros Docentes don Federico Johow y don Raúl Ramírez, a fin de que a la vista de los antecedentes, informen a la Corporación.

La Facultad se reunirá, para conocer de este dictámen, el Viernes próximo, sesión en la cual se entrará también a discutir la reforma del plan de estudios de la Escuela de Bellas Artes.

Con este propósito la Facultad manifestó también que había estudiado la proposición del Presidente [illegible] de separar de la Universidad la Escuela de Bellas Artes; que convenía con el señor Rector en que tal medida sólo podía realizarse por medio de una ley que viniera a modificar la de 9 de Enero de 1879, y que la opinión unánime de sus miembros era contraria a tal idea, porque todos participaban del concepto de que las escuelas superiores debían agruparse bajo la dependencia y dirección de la Universidad, a fin de armonizar entre sí los establecimientos que tengan programas y finalidades semejantes.

Se acordó trascribir al señor Ministro de Instrucción Pública el informe de la Facultad en la parte de la Escuela de Bellas Artes.

PROYECTO DE REFORMA DEL PLAN DE ESTUDIOS DE INGENIERIA

El señor Decano de Matemáticas dejó presentado al Consejo un proyecto de reforma del plan de estudios de ingeniería cuyas líneas principales pueden concentrarse en los siguientes puntos:

1. Modificaciones y complementos del plan y reglamento actuales.
2. Intensificación del estudio de la contabilidad y su aplicación a la enseñanza de la administración industrial.
3. Creación de la carrera de ingeniero químico y metalurgista.
4. Las especializaciones de ingeniero electricista e ingeniero sanitario.
5. Certificados de competencia a los individuos que sigan algún ramo suelto, con lo que se persigue un mejor control en la preparación de tales alumnos, y por tanto un mayor resguardo del público que emplea los servicios de estas personas que han alcanzado preparación en una materia aislada.

REFORMAS

El señor Consejero Aguirre Cerda dejó planteada una serie de interesantes asuntos como ser, reforma del plan de estudios, modificación de los programas, creación de carreras cortas de carácter industrial, a las cuales se pudiera ingresar de los diversos cursos de humanidades, como otras tantas ramificaciones vocacionales sin desvirtuar el carácter de los estudios humanísticos; mejoramiento de la enseñanza de los ramos técnicos; plan de edificación escolar, etc.

EL PROBLEMA DE LA ENSEÑANZA DE LOS RAMOS TECNICOS

Por su parte el señor Consejero Fernández Peña, leyó el interesante trabajo que publicamos ayer acerca de los ramos técnicos, y en vista del cual el Consejo resolvió solicitar la inclusión de un ítem de cien mil pesos para fomento de la enseñanza de los ramos técnicos, por medio de cursos de perfeccionamiento para los profesores y adquisición [illegible] Corporación en su oportunidad.

Silabario "Paso a Paso"

Y "RECOPILACION DE JUEGOS ESCOLARES"

Se ha autorizado al Director General de Educación Primaria, para que adquiera mil ejemplares de la "Recopilación de Juegos Escolares" y 50 mil ejemplares del Silabario "Paso a Paso", para destinarlos a la enseñanza en las escuelas.

Programas de canto

Se ha comisionado por tres meses, a contar del primero de Noviembre, al profesor de música y canto de la Escuela Normal de Talca, don Rafael Alliende, para que revise los programas de la asignatura a su cargo que se están redactando actualmente.

ASOCIACION GENERAL DE PROFESORES DE CHILE.—Agrupación Santiago.— Hoy habrá reunión extraordinaria de Directorio a las 5 P. M., en Rosas 1022.

MANIFESTACION AL SR. DANIEL GUERRA. — La Dirección y profesorado de la Escuela Superior N.o 66, en el deseo de exteriorizar sus simpatías al señor Daniel Guerra por la actuación que le ha correspondido en la campaña pro-clasificación del Magisterio Primario, prepara una manifestación en su honor.

Se nos encarga manifestar a los profesores de Santiago que deseen participar en esta manifestación, que envíen sus adhesiones al señor Guerra, Andes a Dávila 953.

EXTENSION UNIVERSITARIA

LA V CONFERENCIA SOBRE "HIGIENE BIOLOGICA"

Hoy, la última de la serie auspiciada por la Asociacin de Educacion Nacional

En la tarde de ayer el profesor don Demetrio Salas dió la penúltima conferencia de la serie auspiciada por la Asociación de Educación Nacional.

En esta ocasión trató del rol que corresponde a los órganos principales del cuerpo en el mantenimiento de las condiciones biológicas del medio interno, o sea la sangre.

Para mayor claridad de la exposición, el profesor Salas dividió los órganos en dos clases principales a saber, **dinámicos y correlativos**. Los primeros son los centros nerviosos que presiden y regulan la vida: los últimos, son todos los órganos que están bajo la dependencia del sistema nervioso. Los correlativos, a su vez, se dividen en órganos de la vida de relación, o voluntarios, y órganos de la vida vegetativa, o de funcionamiento automático, como el corazón, las glándulas, etc. Excusado es decir, dice el conferencista, que los órganos dinámicos, con los vegetativos, son los que soportan íntegro el edificio de la vida: de la eficiencia de éstos depende el buen funcionamiento de los anteriores, músculos, sentidos, etc. De consiguiente, la higiene debe concretarse a mantener en buenas condiciones para su funcionamiento a aquellos órganos que constituyen el fundamento de la vida.

Terminó el conferencista con una recapitulación general en que hizo resaltar las múltiples formas en que la naturaleza reparte profusamente la vida a todos los seres.

LA CONFERENCIA DE HOY

Hoy, a la misma hora, en el salón central de la Universidad, el profesor Salas terminará su ciclo de conferencias con una corroboración de ellas por medio de la exposición de los medios adoptados por el doctor [illegible] ton para regenerar la raza.

Esta última conferencia estará ilustrada profusamente con numerosas proyecciones.

PROCESO DE LOS ALBERGUES

EN BREVE SE DESIGNARA UN NUEVO MINISTRO PARA QUE CONOZCA DE LA CAUSA

Días atrás dimos cuenta de que el Ministro señor Horacio Hevia, que tenía a su cargo la sustanciación del proceso por defraudaciones en los albergues, se había declarado incompetente para seguir conociendo de la causa.

Ayer la Corte de Apelaciones aceptó esta resolución del señor Hevia y acordó nombrar a otro de los magistrados de su seno para que lo tome a su cargo.

En breve se hará la designación de la persona que va a reemplazar al señor Hevia.

INTERESANTE ESPECTACULO AEREO

Los aficionados a los vuelos acrobáticos tendrán oportunidad el próximo Sábado de presenciar el interesante espectáculo que organiza el Aero Club de Chile.

Se ha elegido como escenario a esta exhibición el Hipódromo Chile, sitio que experimenta los arreglos del caso a fin de dejarlo en condiciones de responder a la importancia del acto que se verificará.

Llamarán especialmente la atención los vuelos acrobáticos del señor Geberth, distinguido piloto que cuenta entre sus performances con vuelos de gran atracción y que obligadamente arrancarán nutridos aplausos a los espectadores.

El Comité organizador ha preparado un programa breve, pero de gran novedad, sobresaliendo el sorteo entre los concurrentes con derecho, el favorecido, a un vuelo con el piloto señor Hansen.

Las entradas se han fijado a precios muy reducidos: $ 5 tribunas de primera clase; y $ 3 galerías.

Sociedad de Cirugía de Chile

Hoy, a las 6.30 P. M., celebrará sesión en el local de la Sociedad Médica.

Tabla:

Dr. Barrenechea.—Seno esfenoidal y afecciones oculares.

Dr. Constant.—Ulceras gastro-duodenales perforadas.

Dr. Dodds.—Anquilosis del codo, de 9 años. Curación por artroplastía.

Dr. Lavín.—1) Cesarea abdominal en la eclampsia; 2) Mioma submucoso, miomectomía; embarazo posterior; 3) Peritonitis por torsión de la trompa derecha.

Dr. Prado.—Volvulus.

Orfeón Chileno "Ismael Parraguez"

Esta tarde, a las 6 y media, en Bandera N.o 848, oficina 11, se efectuará una última reunión para dar término a los preparativos con el objeto de despedir de Santiago al señor Eugenio von Cristmar, joven arquitecto que parte al Norte en comisión del Gobierno. Cumpliendo un artículo de los estatutos, esta despedida tiene por objeto de dar el poder para que represente al Orfeón en las manifestaciones artísticas de la provincia de Atacama y Coquimbo y forme a su vez otro Orfeón dependiente del Central; además llevará representaciones de otras insittuciones culturales.

La comida concert se verificará mañana Jueves, a las 7 P. M., en Bandera N.o 848, Of. 11. Las inscripciones las recibe el secretario en Independencia 283-A. y en los días de reunión la señorita tesorera.

ASAMBLEA PRO-SALVACION DE LA RAZA

Hoy, a las 8.30 P. M., deberá reunirse el Cuerpo Directivo de esta Asamblea en sesión ordinaria en conformidad a los últimos acuerdos en su secretaría, Bandera 268, oficina N.o 8.

El objetivo principal de la reunión de hoy será el dar a conocer los diversos denuncios llegados a la secretaría.

Las cuentas que tendrán que dar las comisiones nombradas anteriormente: designar la fecha, hora y local en que se convocará a asamblea general de delegados; y entrega de los puestos directivos a la Asamblea para elegir en conformidad a los reglamentos aprobados.

Universidad Popular Lastarria

Hoy, a las 8 y media P. M., se efectuará en la Unión Local de la I. W. W., Nataniel N.o 1057, la clase de matemáticas a cargo de don Alfredo Lagarrigue. Esta clase versará sobre "Teoría de los números".

Mañana Jueves continuará la clase del doctor Juan Gandulfo.

LA AMONESTACION AL JUEZ DEL 1.er JUZGADO

LA CORTE DE APELACIONES ACORDO AYER ELEVAR EL INFORME DEL MINISTRO EN VISITA DON MIGUEL CARREÑO GOMEZ, A LA CONSIDERACION DE LA CORTE SUPREMA

Tiempo atrás dimos detallada cuenta de la situación que se produjo con motivo de la orden de detención del Vicecónsul de Gran Bretaña, señor Tomás S. Sargent, decretada por el Juez señor Fernando Soro, del Segundo Juzgado del Crimen de este departamento.

Como se recordará, a raíz de esta medida la Corte Suprema acordó amonestar al magistrado mencionado, y ordenó que un Ministro de la Corte de Apelaciones se constituyera en visita extraordinaria a dicho Juzgado.

Se designó para practicar esta diligencia al Ministro don Miguel Carreño Gómez, que ya tenía a su cargo otra visita a los Juzgados del Crimen, y actuó como secretario de ella el abogado señor Osvaldo Koch.

Terminó la visita del señor Carreño Gómez con un informe, que fué favorable al señor Soro, y que se elevó a la Corte de Apelaciones. Este tribunal solicitó dictamen del Fiscal, y correspondió emitirlo al señor Germán Alcérreca, quin pidió la aprobación de la visita.

En su reunión plenaria de ayer la Corte de Apelaciones se ocupó de este informe, y dictó la resolución siguiente, en la cual manda transcribir el informe a la Corte Suprema, que fué quien impuso la medida disciplinaria al señor Soro:

"Santiago, seis de Noviembre de mil novecientos veintitrés.

Sin tomar en consideración las actuaciones relacionadas con el señor Vicecónsul de Su Majestad Británica, don Thomas C. Sargent, trascríbese a la Excma. Corte Suprema el informe del señor Ministro, don Miguel Carreño Gómez, y el dictamen del señor Fiscal de este Tribunal.

Archívense estos antecedentes y agréguese el informe del señor Juez del 2.o Juzgado del Crimen señor Soro B., sobre los motivos que tuvo presentes para declararse inhabilitado en las causas a que se refiere.

Los señores Ministros don Maximiliano Abalos y don Horacio Hevia, aceptan esta resolución teniendo en consideración únicamente que de la investigación practicada por el señor Ministro Visitador no resulta en su concepto cargos contra la conducta privada y funcionaria del Juez señor Soro Barriga.

Los señores Ministros Cortés y de la Fuente aceptan las actuaciones de la visita en lo que se refieren a la conducta funcionaria y privada del señor Juez Soro Barriga, pero estiman que no son pertinentes en lo que se refieren al incidente habido entre el señor Juez y el Vicecónsul Británico, incidente que por haber sido fallado por la Excma. Corte Suprema no debió ser tocado.—**Abel Maldonado. — J. Astorquiza L. — Carlos A. de la Fuente. — Maximiliano E. Abalos. —Luis A. Molina.—José Miguel González.—Ricardo Monreal M.—Horacio Hevia.**—Proveído por la Ilma. Corte.—J. Alcalde."

CIGARRILLOS

FARO

20 cts. PAQUETE

Automovilismo, aviación, equitación,

etc., son sports que exigen sangre fría y nervios de acero. Si no estáis seguros de hallaros en estas condiciones, es necesario que restablezcáis vuestro equilibrio nervioso mediante las

Tabletas "Bayer" de Adalina

CRONICA POLICIAL

LOS MISTERIOSOS ROBOS EN LA AGENCIA "LA BOLA DE ORO"

SE SUSTRAEN MERCADERIAS POR MAS DE 20,000 PESOS, SIN QUE SE PUDIERA DAR CON LOS CULPABLES

Una tragedia en la vía pública proporciona el hilo para las investigaciones

La chispa de inspiración del señor Molina

Desde hacía mucho tiempo el propietario de la Agencia La Bola de Oro, ubicada en Delicias N.o 2939, venía notando la desaparición de numerosas especies de valor, sin que pudiera darse cuenta cabal cómo se estaba efectuando tan misterioso caso.

El señor Antonio Molina, que es el dueño del negocio afectado sólo tenía conocimiento del hecho cuando uno de sus cliente iba a retirar alguna especie empeñada, la que no aparecía por ninguna parte, a pesar de todos los trabajos que hacían los empleados de la casa.

Y como la cosa empeñada no se encontraba en la Agencia no quedaba otro recurso que indemnizar a la persona perjudicada.

Lo extraño para el señor Molina era que las especies desaparecidas eran las de más valor que recibía la casa: joyas legítimas, revólvers, pistolas, mantones, maletines de plata y oro, relojes de plata y oro, y objetos pequeños pero importantes.

COMO SE EFECTUABA EL ROBO

Después de mucho pensar se vino a caer en que el robo podía efectuarse solo de la manera que sigue:

Todos los días llegan a la Agencia numerosas personas a empeñar especies, las que se colocan sobre una mesa del interior y con un alfiler se le adjunta el número correspondiente para no equivocarlas cuando se las empaqueta, operación que se hace una vez que el trabajo de atender al público se termina.

Ese era el momento que se aprovechaba el ladrón para guardarse en el bolsillo lo que creía más conveniente.

Las demás especies eran cuidadosamente empaquetadas, de modo que el señor Molina no se daba cuenta del brujo traslado que sufrían algunas de ellas. Y sólo notaba el robo cuando llegaba el dueño a reclamar la prenda.

UN DENUNCIO A LA JUSTICIA

Cuando el robo ascendía a una gruesa suma de dinero, el señor Molina se presentó a la justicia dando cuenta de lo que le estaba pasando.

Como las sospechas recayeran en uno de los empleados de la Agencia llamado Vicente Berrado San Mateo, éste fué detenido y llevado a la Sección de Seguridad.

Se le interrogó detenidamente pero se mantuvo en la más tenaz negativa. No se le pudo comprobar nada y en consecuencia la justicia terminó por dejarlo en libertad.

El dueño de la Agencia pagó el sueldo y el desahucio correspondiente al empleado sospechoso y le expresó que sus servicios ya no eran necesarios.

Esto ocurría en el mes de Mayo del presente año.

UN DRAMA DA LA CLAVE

Recordarán nuestros lectores que hace días fué muerto de un balazo en la calle de Lira Jorge Berrade San Mateo, hermano del ex-empleado de la Agencia la Bola de Oro, que había sido separado de ese establecimiento en el mes de Mayo.

Al registrársele los bolsillos se le encontró un revólver, noticia que llegó a oídos del señor Molina.

Este caballero tuvo entonces una chispa de inspiración que fué la que ha descifrado el enigma de todos los robos de que ha sido víctima y que hasta esos mismos momentos seguía pagando, pues todos los días continuaban los reclamos y seguirían hasta terminar un año que es el plazo que da a los empeñantes.

Y esa chispa fué la de ir a observar el revólver del muerto por si acaso tuviera alguna relación con los revólvers que se habían desaparecido misteriosamente de la Agencia.

SOBRE LA PISTA

Poco trabajo le costó al señor Molina para tener el revólver en sus manos. Vió el número y anotó la siguiente cifra: 266365 y se largó a su establecimiento donde revisó cuidadosamente los libros.

Y ¡oh agradable sorpresa! el N.o 266365 correspondía a uno de los revólvers que fueron empeñados y que habían desaparecido tan misteriosamente.

Ya no quedaba duda alguna. El autor de los robos era Vicente Berrades San Mateo, puesto que en los bolsillos de su hermano se encontraba una de las especies empeñadas en esa Agencia y por la cual el señor Molina había pagado un indemnización.

Volvió de nuevo a la justicia de acuerdo con su abogado y expuso sus fundadas sospechas y la acusadora coincidencia que había descubierto en los números de aquel revólver.

Una orden de prisión fué el resultado de sus gestiones.

EL RELOJ PULSERA ACUSADOR

Con la orden de prisión en sus bolsillos se dirigió a la Sección de Seguridad a fin de que esta repartición le diera cumplimiento.

Un detective se hizo cargo de las pesquisas y a los pocos momentos lograron la detención de Vicente, quien era encontrado en su casa y trasladado inmediatamente a la Sección de Seguridad.

En el trayecto se notó que éste trataba de ocultar algo y se vió que hacía esfuerzos por hacer desaparecer un reloj-pulsera que llevaba colocado en su mano derecha.

Se le quitó el reloj, el que fué entregado al señor Molina para que viera si pertenecía a una de las especies que le habían sustraído en su establecimiento.

Este caballero observó atentamente el reloj que es de oro y que tiene los números fosforecentes y recordó en el acto que uno exactamente igual había dejado en su agencia un empleado público.

En el respaldo del reloj-pulsera habían escritas algunas palabras, las que habían sido limadas para que desaparecieran.

Por los libros de la agencia supo el nombre de la persona dueña del reloj y su domicilio y fué en su busca. Y esa persona comprobó que efectivamente ese era el suyo.

BERRADE NIEGA

Interrogado en la Sección de Seguridad sobre el origen de esas especies, dijo que podían haber estado empeñadas en la Agencia de la que fué empleado, pero se debería a una coincidencia cualquiera.

En cuanto a que él tuviera alguna participación en los robos, era una temeraria falsedad.

El interrogatorio fué completamente inútil pues no se sacó nada en limpio. Vicente no quiso decir nada.

Se le puso a disposición del juzgado del crimen con un parte explicatorio y tampoco confesó nada y se le devolvió nuevamente a la Sección de Seguridad para que continuaran las investigaciones. Y allí está incomunicado mientras las pesquisas siguen adelante y se efectúan importantes allanamientos.

UN ANILLO DE ORO CON BRILLANTES

Olvidábamos decir que a Jorge Berrades, junto con encontrársele el revólver, se halló en su poder un anillo de oro con brillantes.

Pues bien, ese anillo fué motivo también de una activa investigación que dió por resultado comprobar su procedencia.

Y según el señor Molina, era también una de las joyas que habían desaparecido de la agencia y por la cual había tenido que pagar otra indemnización.

UN MALETIN DE PLATA

La justicia resolvió ordenar un allanamiento a la casa ubicada en calle de Castro 405, donde vive la familia de Vicente Berrade.

Los detectives encargados de la pesquisa al efectuar ese allanamiento notaron que doña Remedios San Mateo, madre de Vicente, ocultaba entre sus ropas algo que no quería que vieran los agentes.

Pero éstos la llamaron a un lado y le expusieron que entregara lo que estaba ocultando, pues se exponía a que la allanaran.

Y doña Rosario optó por entregar un maletín de plata que fué conducido a la Sección de Seguridad.

El señor Molina observó el maletín y se fué nuevamente a la agencia a revisar los libros.

Y como todos los objetos anteriores, ese maletín era de los que habían desaparecido de su establecimiento.

EN CASA DE LA VIUDA DE BERRADE

Y ayer a última hora se hizo un nuevo allanamiento. Este se efectuó en casa de la viuda de Jorge Berrade.

La señora hizo entrega de numerosas especies que Jorge había llevado a la casa y que ella ignoraba su procedencia.

Todas estas especies fueron conducidas a la Sección de Seguridad y tal vez en el día de hoy sean reconocidas por el señor Molina.

Según este caballero, hasta estos momentos lo que ha pagado por esas especies sube de 20,000 pesos, e ignora las que aún pueden ser cobradas y que no se encuentren en ese establecimiento.

Estas pesquisas han sido llevadas a cabo por el inspector señor Ortiz y por los detectives señores Eduardo González y José Andrea.

EL ROBO A LA FABRICA DE CATRES

AYER SE DICTA SENTENCIA EN ESTE PROCESO

Don Eduardo Llanos, en representación de la Sociedad Fábricas Unidas de Catres, se presentó el 26 de Agosto de 1922 a la Comisaría respectiva a dar cuenta de que en el establecimiento que esa Sociedad posee en Avenida Club Hípico N.o 1544, se habrían robado especies por valor de $ 1,500.

Para entrar a ese establecimiento los ladrones forzaron las puertas y se sustrajeron mercaderías de buena clase.

Iniciadas las investigaciones respectivas, la Sección de Seguridad logró aprehender a Segundo Mejías Torres, a Ignacio Morales Muñoz y a Luis Escobedo Medina, que desde los primeros momentos figuraban como probables autores del robo denunciado.

Puestos a disposición del 4.o Juzgado del Crimen, a quien le tocó iniciar el sumario, fueron interrogados por el juez y en seguida pasados a la cárcel.

En la tramitación del proceso se comprobó que el autor del robo fué Segundo Mejías Torres, a quien ayudó eficazmente Ignacio Morales Muñoz y que Luis Escobedo Medina no tenía culpa alguna.

Terminado el sumario, los antecedentes pasaron al promotor fiscal quien dictaminó al respecto.

El juez señor Aguirre, después de conocer este dictamen dictó sentencia contra los que aparecían culpables y absolvió al que comprobó su inocencia.

El fallo condena a Mejía a 6 años de presidio, a Morales a cuatro años y absuelve a Escobedo.

Esta sentencia fué notificada ayer a los reos indicados, apelando los dos primeros.

En consecuencia, este proceso será elevado a la Corte de Apelaciones para que resuelva el recurso interpuesto por Mejías y Morales.

¿POR QUE ROBABA LUCERO?

EL GUARDIAN PARTICULAR DE LA GALERIA SAN CARLOS LO SABIA

En Agustinas N.o 1141 tiene establecida una casa comercial don Otto Hare.

Desde hacía algún tiempo, este comerciante notaba la desaparición de algunas mercaderías, pero no había podido descubrir la causa.

Convencido que carecía de dotes detectivescas y que en consecuencia no podría dar jamás con el ladrón, optó por solicitar los servicios de la Sección de Seguridad.

Iniciadas las investigaciones se descubrió que el culpable era Custodio Lucero Díaz, empleado del mismo establecimiento y quien, paulatinamente, se iba sustrayendo las mercaderías cuya desaparición alarmaba considerablemente al dueño del negocio.

¿Para qué robaba Lucero? ¿Qué hacía las mercaderías?

Lo va a saber el lector.

Da acuerdo con el guardián particular de la Galería San Carlos, esas mercaderías pasaban a poder de éste quien las ofrecía en venta al público en la misma Galería.

En esta forma habían establecido un negocio colectivo y clandestino que les estaba produciendo pingües utilidades, ya que las mercaderías no les costaban valor alguno, sino únicamente la destreza que Lucero ponía en práctica al realizar el robo.

Aprehendido Lucero, confesó su delito y se allanó el local donde tenían a la venta las mercaderías encontrándose algunos pares de medias procedentes del negocio del señor Hare.

El guardián particular de la Galería San Carlos creía que no faltaba alguna al vender esas mercaderías y se extrañó profundamente que los detectives lo molestaran y aún más, que lo detuvieran.

Y a pesar de todas sus protestas fueron puestos ayer a disposición del juez del crimen de turno.

Casa Vendo

UN PISO

Bulnes cerca Alameda

3 piezas fuera de servicios, hall, dos patios, gas, luz eléctrica. Precio de ocasión: $ 44,000. Tratar:

MONEDA 2454

Buena Gratificacion

se dará en Compañía 2207, a la persona que devuelva un prendedor con brillantes y perlas; perdido en la noche del Lunes, en el trayecto de Santo Domingo esquina Bulnes o Compañía esquina Maturana pasando por Cumming y Huérfanos.

COMPRO

Brillantes, perlas y toda joya de valor, pago el mejor precio y al contado

DELICIAS 857

$ 100.--

de economía obtendrá usted si encarga un traje de vestón, casimir inglés, trabajo fino, forros de 1.a, en la

SASTRERIA LOZANO

CALLE SAN ANTONIO 493

casi esquina de Monjitas

NOTA.—Recibe hechuras. N-10

Carretelero para el REPARTO

se necesita, con recomendación.

PUENTE 574 N—7

Nervios cansados, hombres débiles, falta de voluntad y energías encuentran mejoría rápida con VITALINA.

SACOS VACIOS

Trigueros, cebaderos y paperos nuevos y de un sólo uso, trigueros de segunda, aveneros, afrecheros, carboneros especiales con retobos, leñeros, caleros, cementeros, etc.

Vende para entrega inmediata o escalonada.

WERNER GEISSE

Santiago

CASILLA 2048—TELEFONO 3087

Av. General Bustamante 26

Adios, Callos! Dice "Gets-It"

Los Callos Huyen cuando son tocados con "Gets-It." Como una esponja embebe el agua, "Gets-It" absorbe todos los dolores.

"GETS-IT"

es el original extractor de callos. Fabricado por E. Lawrence & Co., Chicago, E. U. A.

DAUBE Y CIA.

VALPARAISO—SANTIAGO—CONCEPCION

No olvidarse que Peñafiel

tiene buena comida, buenos comedores reservados y buena música con baile

CHILOE 2026

TRADE LAXOL MARK.

NUEVO ACEITE DE RICINO AROMATIZADO. ¡TAN DULCE COMO LA MIEL!

Adaptable a todas las edades: Niños, adultos, ancianos. Acción eficaz: No produce jamás ni cólicos, ni la menor molestia. Recomendado por los más eminentes médicos.

Pídase prospecto al único agente depositario: VICTOR CORRY, sucesor de M. ARDITI y Cía. — MONJITAS 739. — SANTIAGO

Inundación de la Bodega

REALIZAMOS

cualquier precio en nuestro almacén,

ESTADO 74

los Neceseres, Maletas, Maletines, Cajas, Sombrereras, Carteras, [illegible]

Casa Francesa

GRAN VENTA RECLAME EN NUESTRA SECCION DE GUANTES

1er. PISO — ESTADO — PASAJE MATTE

PARA SEÑORAS

GUANTES de hilo fino, con dos botones de presión en colores blanco, gris, champaña y cáscara, con o sin bordado negro, el par

$ 2.80

GUANTES en rica imitación gamuza, con dos broches de presión, en colores gris, café, cáscara y blanco, con o sin bordado negro, el par

$ 3.50

GUANTES de seda fina, con dos broches de presión, de dos reforzados, colores gris, champaña, cáscara y blanco, el par

$ 4.90

GUANTES de seda, clase superior, con dos broches de presión, colores champaña, gris y blanco, todos con bordado blanco

$ 7.90

GUANTES de cabritilla blanca, clase extra con dos broches de presión, bordados y ribetes negros, muy elegantes, el par

$ 12.50

GUANTES "Tanné", en cuero fino, con dos botones de nácar, en colores café claro y perla, el par

$ 12.50

PARA CABALLEROS

GRAN SALDO DE GUANTES de hilo, surtido de colores, con o sin bordado negro, precio único, el par

$ 1.60

SOLAMENTE POR 2 DIAS

Casa Francesa

QUINTIN ROMERO PELEA ESTA NOCHE EN PARIS CON ELURE

ENORME INTERES POR PRESENCIAR EL ENCUENTRO

"La Nación" anunciará el desarrollo del match por medio de su servicio radio-telefónico

En la aristocrática sala Walgram de la gran ciudad francesa, se realiza esta noche el segundo encuentro del campeón nacional Quintín Romero con el peso pesado Elure considerado como uno de los boxeadores más poderosos de Francia.

El Jaguar chileno, como cariñosamente se le llama, sostiene su segundo encuentro en los rings de Europa confiado plenamente en el poder de sus puños formidables.

La primera presentación de Romero tuvo un éxito altamente halagador derrotando por K. O. al negro Larry Gains, considerado como uno de los boxeadores más fuertes de su categoría.

Con esta victoria Quintín Romero conquistó sorpresivamente una popularidad poco común en los círculos boxeriles franceses, encargándose la prensa de comentar en términos elogiosos su brillante performance.

Los cronistas deportivos de los grandes diarios "L'Journal" y "Excelsior" universalmente conocidos como las personas más sautorizadas en asunto boxeriles tuvieron frases encomiásticas para el chileno presagiándole un futuro esplendoroso por sus condiciones físicas especiales y su punch poderosísimo.

Esta noche cruza sus guantes con el peso pesado Elure, el triunfador de Paul Journée sparring partner de Carpentier cuando se entrenó para su memorable combate por el campeonato del mundo con Jack Dempsey.

Por estas consideraciones el encuentro de esta noche tiene la especial característica de que en caso de triunfar el boxeador chileno quedaría en condiciones para medirse en una fecha próxima en Marcel Nilles, considerado como una de las primeras figuras del boxeo mundial.

Según las últimas informaciones cablegráficas, la pelea de esta noche ha despertado un extraordinario entusiasmo en París, especialmente en la colonia residente que se apresta para asistir a estimular con sus aplausos al valiente campeón chileno.

Como de costumbre "La Nación" informará al público en sus menores detalles las incidencias del combate por medio de su poderoso aparato radiotelefónico.

Este servicio avisará al público desde los balcones de nuestro diario, el desarrollo del match desde las 7 de la tarde hora en que se recibirán las primeras noticias.

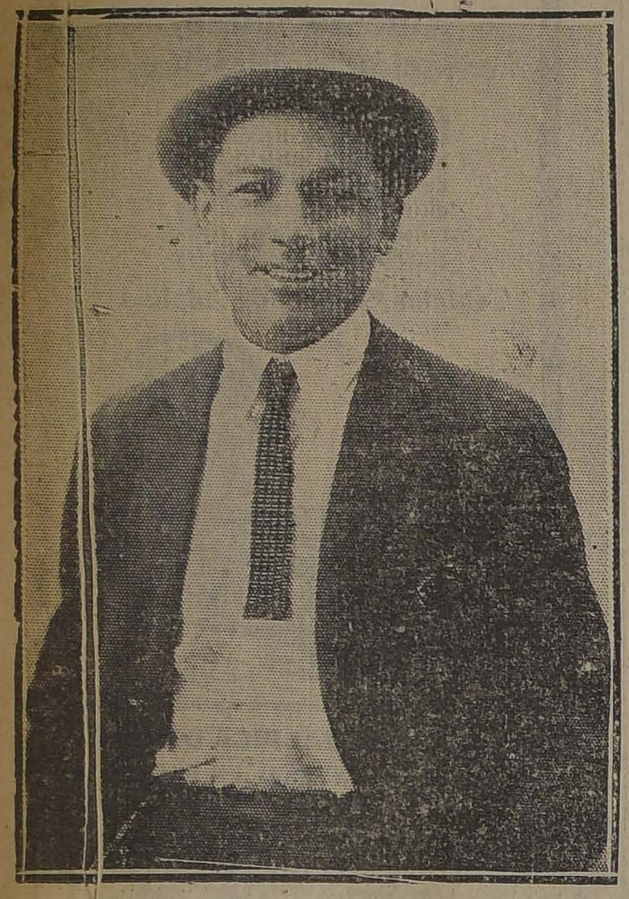

UNA POSE ALEGRE DEL CAMPEON CHILENO

SEÑORES CONSTRUCTORES

Ofrecemos las siguientes maderas, depositadas en el "Desvío Vicuña Mackenna":

2,650	TABLAS roble 1x8, clase corriente, especial para cajones de concreto, cada una	$ 1.75
610	TABLAS roble 1x6, clase corriente, cada una	$ 1.20
836	TABLONES roble 2x10, clase corriente, cada uno.	$ 4.50
100	TABLONES raulí 3x10, 1a clase, seco, cada uno.	$ 12.00
400	TABLAS tingladas, 1.a clase, secas, 1x5, cada una	$ 1.00
10,000	MANGOS para escobas, el ciento	$ 7.00
3,000	MOLDURAS 1.a clase en: collerines, media-cañas, molduras para puertas y ventanas, batientes, pallets, etc., etc., 30 o|o menos del costo.	

SALDOS DE LA LIQUIDACION DE LA

FERIA DE MADERAS CORTINEZ Y BAEZA

CALLE DE LA BOLSA N.o 47, OFICINA G. — TELEFONO 2446

BRITISH SOCIETY

5.o ANIVERSARIO DEL DIA DEL ARMISTICIO

Se invita a todos los miembros de la Colonia y a sus familias a la gran Kermesse dedicada a los niños, que tendrá lugar en la cancha del British Atletic Club, el Sábado 10 del presente, Avenida Seminario esquina Bilbao, de 2 a 7.30 P. M.

Habrá toda clase de fiestas y entretenciones para los niños; bandas de músicos, té y refrescos.

El producido a beneficio de "War Charities".

Entradas: en las Librerías de Mackenzie, Walker y Webb y en la cancha.

EL COMITE.

LOS MATCHS DE ESTA NOCHE EN LA FEDERACION DE BOX

SE DEFINIRAN LAS FINALES POR LOS CAMPEONATOS PESO MEDIO LIVIANO, PESO MEDIO Y PESADO

Interés que despiertan estos encuentros

Actuarán Valdenegro, Vergara, Guenza, Godoy, Suberca seaux y Alvear

Esta noche en su gimnasio de la calle Arturo Prat N.o 38, continuará la Federación de Box de Chile eliminando a sus campeones para presentarlos en una fecha próxima en las eliminatorias con la Federación Amateurs de Box y cuyos ganadores en esas competencias formarán la delegación chilena que concurrirá al campeonato suramericano de aficionados que se realizará el 22 de Diciembre en Buenos Aires.

E. SUBERCASEAUX, peso medio pesado

El programa es el siguiente:

Match a 5 rounds. Campeonato peso medio-liviano.—Valdenegro con B. Vergara.—Este encuentro será una de las peleas más interesantes que podrán presenciar los aficionados al box, pues ambos muchachos son de reconocida valentía y su último match entusiasmó a la concurrencia por la acometividad desplegada por ambos boxeadores. Este match es el desempate de la pelea sostenida el Domingo pasado en el Hippodrome Circo.

Valdenegro, tiene sobrados méritos para derrotar al campeón Vergara, y ésta a su vez está empeñado en conservar su título.

Match a 5 rounds. — Campeonato peso medio.—F. Guenza con E. Godoy.—Este combate que debía haberse efectuado el Domingo próximo pasado y que no se realizó debido a enfermedad de Guenza, está llamado a despertar interés. Guenza, es un amateurs que posee condiciones sobresallentes para aspirar al título. Su excelente preparación como los trabajos de sala en el Gimnasio del señor Felipe Zúñiga, hacen presumir que Guenza puede esta noche formar parte de la selección que deberá presentar a la Federación de Box contra la Federación de Amateurs.

Por su parte Godoy no se ha descuidado en entrenamiento y manifiesta estar en condiciones de hacer una reñida pelea.

E. VERGARA, peso medio liviano

Match a 5 rounds.—Campeonato peso medio pesado. — E. Subercaseaux con A. Alvear.—Pocos encuentros con mayor acometividad que el sostenido por estos aficionados el Domingo pasado. Después de un reñido combate el referée proclamó en empate el match y deben esta noche volver a medirse para difinir el título en esta categoría.

Alvear, es de grandes condiciones. Se distingue siempre por su acometividad terrible para combatir y la fuerza de su golpe.

Subercaseaux, por su parte, posee una admirable escuela que contrarresta la valentía y acometividad de su rival, lo que permitirá presenciar una reñida competencia en que deberá combatir la fuerza contra la escuela.

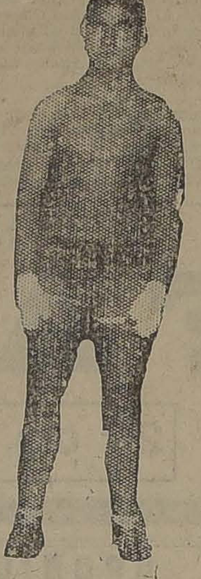

T. VALDENEGRO, peso medio liviano

La Federación de Box ofrece para esta noche tres interesantes competencias en su Gimnasio de la calle Arturo Prat y que estamos seguros llevarán una numerosa concurrencia, ya que se trata de competencias entre jóvenes que se dedican por sport al deporte y siempre suben al ring dispuestos a definir honradamente la pelea.

AL PROFESIONAL AMADOR PEREZ. — Cítase al profesional Amador Pérez para hoy a las 6 P. M., en esta redacción, para resolver un asunto de grande importancia para él.

ALBERTO ABARCA v. BENICIO SOTO.—Hoy se medirán en un match a diez rounds en el ring del teatro Yungay, estos dos buenos aficionados peso liviano del barrio.

A juzgar por el severo entrenamiento a que se han sometido ambos contendores, se espera resulte ésta una reñida e interesante pelea.

Los organizadores de este encuentro, donde se disputará el campeonato de peso liviano del barrio Yungay, queriendo presentar al público asistente un programa que en nada desmerezca al match de fondo, ha seleccionado dos buenos preliminares, uno a seis rounds entre Luis Palacios y Rafael Torres, del Audax Italiano, la semi-fondo será a ocho rounds entre los pesos medios Armando Segovia, del Pablo Muñoz y Luis Téllez, del Manuel Sánchez, completará el programa una academia a cuatro rounds entre el profesional Justino Pezoa y Juan Vera, de "Los Tiempos" B. C.

CENTRO DE BOX EDUARDO COVARRUBIAS S. — Cítase a junta general para hoy a las 9 P. M.

GRAN REMEDIO UNIVERSAL NITRO OZONA

Lowe-Weirsflog, el único comprobado por medio de la radiografía que cura tuberculosis (tisis). Pruebas a la vista. Afamado desde 1887. Cura radicalmente hígado, riñones, estómago, pulmonía, bronquitis, asma, hipertrofia, diabetes, albuminuria, reumatismo, hidropesía, obesidad, raquitismo, epilepsia, apoplegía, anemia, catarro intestinal, disenetría, apendicitis, peritonitis, almorranas, fístulas fururculosas, enfermedades piel, sangre, enfermedades secretas. Prodigioso en aneurisma, en enfermedades corazón, cerebro, vista, espina dorsal, etc. Viruela, peste negra, hemorragia, peste bubónica, tifus, peste y fiebres en general son vencidas a las pocas horas con repetidos lavados intestinales y tomas. Igual tratamiento para demás enfermedades Catecismo Nitro-Ozona, consúltelo todo enfermo, sea cual fuese el mal encontrará el medio seguro de sanar radicalmente. Remítesele gratis quien lo pida. — Luis Lowe, Claras 149. Teléfono 1880. Casilla 832.—Droguería Daube, Boticas principales.

N-O

Campeonato Escolar de Box

HOY SE EFECTUARA LA V. RUEDA

Se nota grande entusiasmo entre el elemento estudiantil por concurrir a las eliminatorias de este campeonato que, a medida que avanza, atrae más interés.

La V. Rueda se efectuará hoy a las 6 en punto en la Federación de Box (Arturo Prat 38), con el siguiente programa:

PESO PAPEL

Domingo Asorio, Liceo Amunátegui v. Alfredo Téllez, Liceo Barros Borgoño.

PESO SEMI-HOJA

Raúl Arriarán, Instituto Nacional v. Humberto Muñoz, Escuela Normal.

PESO HOJA

Aquiles Osorio, Liceo Amunátegui v. Alfredo Fagalde, Liceo Lastarria.

PESO SEMI-MINIMO

Víctor Aranís, Liceo V. Letelier, v. Juan Fuentes, Instituto Politécnico.

PESO MINIMO

Gustavo Moreno, Instituto Politécnico v. Luis Rojo, Liceo Barros A., v. Jorge Sánchez, Liceo

PESO MOSCA

Víctor Méndez, Liceo Barros Borgoño v. Domingo López, Instituto Comercial.

PESO GALLO

Roberto Agredo, Instituto Comercial, v. Eduardo Cuitiño, Internado Barros A.

Ordulión Ríos, Internado Barros A., v. Jorge Sánchez, Liceo Amunátegui.

PESO PLUMA

Guillermo Velasco, Instituto A. Bello, v. Ernesto Mandiola, Liceo F. Hansen.

PESO PLUMA

Nahum Ponce, Liceo V. Letelier, v. Francisco Caldera, Escuela de Artes y Oficios.

Reservas: Francisco Bravo y Juan Belenguer.

El pesaje se hará, como de costumbre, a las 5.30 P. M.

Se avisa a los competidores que deben estar listos para entrar al ring a las 6 en punto.

Jabón Balsámico es el mejor

LA PELEA DE HOY EN EL TEATRO ATENAS. — Joaquín Araos y Carlos Lavanderos en diez rounds.—El programa. — Como se ha anunciado, esta noche se realizará en el Teatro Atenas el encuentro de box concertado entre los conocidos profesionales Joaquín Araos y Carlos Lavanderos.

Entre los aficionados del barrio de Matta y Maestranza reina grande interés por concurrir a presenciar las incidencias del encuentro que sin lugar a dudas tendrán alternativas interesantes por tratarse de dos de nuestros más destacados profesionales de la categoría peso liviano y que por la acometividad que despliegan en sus combates se han hecho acreedores a la gran estimación que les profesa el público que acude en gran número cada vez que suben al ring.

El popular Teatro Atenas se inicia con esta pelea, como sala de espec-

El interesante programa que publitáculos pugilísticos, habiéndose instalado un espléndido ring reglamentario,

camos a continuación será bien recibido por el público por tratarse de los mejores muchachos de las diversas categorías.

CENTRO SPORTIVO EL GLOBO.—El próximo Sábado esta institución llevará a efecto en su gimnasio, Maipú 12, una velada boxeril en la cual intervendrán destacados amateurs.

El match de fondo será una revancha a seis rounds entre Juan Salas, del Alfiro González y Víctor Casanova, del Globo.

La pelea de semi-fondo está a cargo de los pesos mosca, Eduardo Salinas, del Gladiador y David Mora, del Globo.

Citación. — Cítase a reunión de directorio para el Viernes 9 a las 8 y media P. M. en su secretaría.

El encuentro de fondo será arbitrado por el conocido boxeador Clemente Saavedra.

El programa completo es el siguiente:

Gilberto Lobos v. Alberto Castillo, 6 rounds.

Miguel Berríos v. Alberto Castro, 6 rounds.

Luis Arcos v. Francisco Gatica, 5 rounds.

Match de fondo a diez rounds Joaquín Araos v. Carlos Lavanderos.

CENTRO DEPORTIVO BOXERIL NICANOR RUBIO. — En sesión celebrada el 2 del presente, bajo la presidencia del señor César Figueroa, y con asistencia de setenta socios, se tomaron los siguientes acuerdos:

1.o Llevar en adelante el nombre de Nicanor Rubio, en atención a las explicaciones dadas por el señor Moreno. 2.o Comisionar a los señores Figueroa Godoy, Reyes y Moreno, para que en nombre de la institución hagan entrega de una tarjeta saludo al tesorero señor Carlos Prüssing, con motivo de su onomástico. 3.o Dar amplias facultades a la mesa directiva a fin de que busquen un local para el Centro. 4.o Agradecer al señor Nicanor Rubio, su desinteresado concurso en bien de la institución. 5.o Declarar socios fundadores a los socios que firmen el libro de registro antes del 8 del presente. 6.o Celebrar sesión el Jueves 8 del presente a las 8 y media P. M. en Delicias 53.

ARMANDO SEPULVEDA v. FIDEL MUÑOZ. — El Sábado próximo reabre sus puertas el Centro Luis A. González, con un escogido programa de box de aficionados, en el que tomarán parte Juan Zúñiga, Sepúlveda, Arellano, Gilberto Bascuñán, Fidel del R. Recoleta y otros.

El match a fondo será a seis rounds entre el campeón del Centro, Luis González, Armando Sepúlveda y el conocido peleador del Raab Recoleta, Fidel Muñoz.

EN EL CENTRO BENITO VERGARA

ESTA NOCHE SE DEFINEN TRES CATEGORIAS POR LAS ELIMINATORIAS DE LA FEDERACION AMATEURS DE BOX DE CHILE

Carlos Uzabiaga v. Jorge Díaz.— Alvaro Iglesias v. Ruperto Fajardo y Salvador Grecco v. Carlos Aguilar

Esta noche deberán efectuarse en el Centro Benito Vergara, Maipú N.o 28 B., tres interesantes encuentros por las finales de las categorías, mosca, pluma y medio de las eliminatorias de la Federación Amateurs de Box de Chile.

Estos matchs han despertado verdadero interés entre los elementos que actúan en estas competencias, los que ven en los contendores de esta noche a los posibles campeones nacionales en sus respectivas categorías.

CARLOS UZABIAGA, peso mosca

Cada uno de estos aficionados se presentarán en el máximum de sus condiciones y dispuestos a vencer.

Los matchs que se desarrollarán son los siguientes:

Por el peso mosca: Carlos Uzabiaga con Jorge Díaz. Son los dos más caracterizados pesos mosca con que cuenta la Federación Amateurs de Box de Chile.

Llegan a este encuentro final prestigiados por una larga serie de triunfos obtenidos sobre los mejores elementos de los centros de box de la capital.

Son poseedores de buena escuela y valientes, por lo que estimamos que el encuentro deberá alcanzar más franco interés.

Peso pluma: Alvarado Iglesias v. Ruperto Fajardo. El primero de los nombrados venció hace poco en encuentro de interés, después a Eduardo Figueroa, considerado como uno de los mejores pesos plumas de esta institución. El segundo es un cedor del campeonato Valpa-

JORGE DIAZ, peso mosca

tro, donde debió derrotar a los destacados amateurs de los cen de box.

Por el peso medio: Salvador co y Carlos Aguilar. Los dos caracterizados representantes centros Audax y Tallman, respectivamente. Grecco tiene victorias buenos amateurs y Aguilar

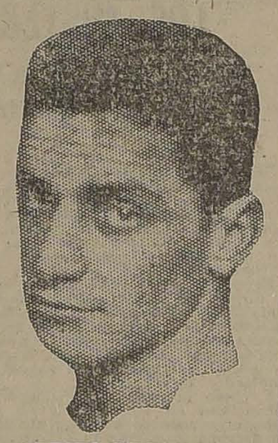

ALVARO IGLESIAS, peso pluma

RUPERTO GAJARDO, peso pluma

desempeñado estos últimos como el más indicado para el primer puesto.

Dos buenos preliminares completarán el programa, en uno de los cuales actuará Víctor Retamal, destacado amateurs, que tendrá como adversario a uno de los representantes del Centro Tallman.

Los precios de las localidades serán populares.

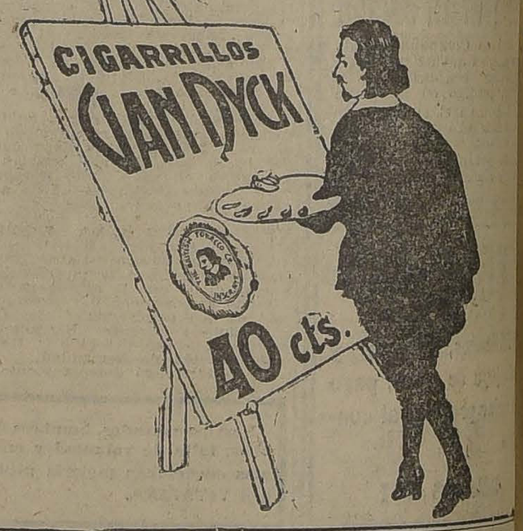

Continúa nuestra LIQUIDACION DE CALZADO

Durante los días restantes de esta semana habrá nuevas rebajas de precios.

Ofrecemos grandes Saldos de Calzado

para señoras a cualquier precio.

Hay en gamuzas negras, cafées y ploma, charol o cabritilla y lona blanca.

Para hombres y niños tenemos una gran cantidad de pares a precios muy reducidos.

VISITANDO HOY NUESTRA CASA, APROVECHA USTED BUENA OCASION.

ESTADO 201, esq. Agustinas. - Ballester y Cía.

FOOT-BALL

ESPAÑOLES CONTRA ITALIANOS

SE MEDIRAN EL PROXIMO DOMINGO EN EL ESTADIO SANTA LAURA, POR LA COMPETENCIA OFICIAL DE LA COPA CHILE

Los espléndidos campos de juego de la Unión Deportiva Española, serán escenario el próximo Domingo de uno de los encuentros de balompié que más han interesado a nuestros aficionados y principalmente a las estusiastas colectividades española e italiana.

En efecto, el interés que despertó la realización del partido que los aguerridos primeros cuadros del Unión Deportiva Española y Audax Club S. Italiano, sostuvieran el 9 de Septiembre por la posesión de la copa Melero, y cuyo desarrollo fué presenciado por un público tan entusiasta como numeroso y que cálculos prudenciales hicieron subir a 10 mil espectadores, promete ser esta vez superado ya que, tanto una institución como otra, tienen sobrados méritos para ello. Bástenos solamente recordar la labor descollante que el pio del popular deporte vienen haciendo las instituciones nombradas y los hermosos triunfos que han adquirido a fuerza de una constancia y entrenamiento que debiera ser imitado, para demostrar ante las demás instituciones congéneres que el publico asiste de preferencia a aquellos espectáculos donde sabe que en realidad no va a ser defraudado.

Las competencias que el próximo domingo tendremos oportunidad de presenciar entre los primeros, segundos y terceros cuadros de las colonias española e italiana prometen ser las más interesantes de cuantas se hayan verificado a la fecha, ya que el fin que en ellas se persiguen, es aspirar a una honrosa colocación en el cómputo final de temporada. Este año, como ningún otro, la clásica copa Chile que anualmente dona la Asociación Santiago de Foot-Ball, para que sea disputada entre sus equipos livianos ha sido objeto de tan reñidas competencias, que a pesar de haber terminado algunos clubs del valer del Internado con sus partidas oficiales y tener a su favor todos los encuentros ganados, con excepción de la derrota que sufriera de parte del Audax y el empate del Santiago, aún no sabe qué colocación le espera en vista de las partidas que quedan pendientes, y de las que sobresale el lance que en pocos días más sostendrán los cuadros de honor de la Unión Deportiva Española y Audax Italiano.

EL PRELIMINAR

El invicto segundo equipo peninsular que con la competencia del próximo Domingo termina su calendario después de una serie de hermosas victorias, deberá esta vez medirse con un competidor que no le va en zaga en cuanto méritos y que tratará por todos los medios de batirlo, a fin de poder contarse entre los aspirantes al segundo puesto. Aún cuando la potencialidad del equipo Ibérico ha sido puesta a duda en tan distintas ocasiones, estimamos que en el lance final que tendrá que sostener el próximo Domingo, deberá emplearse a fondo, ante un competidor de la valía del Audax.

En próximas ediciones, tendremos al corriente a nuestros lectores de todo lo que se relacione con respecto al partido que nos ocupa.

NUESTRAS INSTITUCIONES DEPORTIVAS

EL MAGALLANES F. C. CUMPLE 26 AÑOS DE VIDA

La velada conmemorativa del próximo Viernes en el Teatro Esmeralda

El 31 del mes próximo pasado cumplió el Magallanes su 26.o aniversario de vida deportiva, manteniéndose hasta el presente en actividad plena y ocupando los puestos de avanzada entre sus congéneres de la capital.

Reunidos sus socios en asamblea general acordaron celebrar este aniversario con una gran velada en el cómodo Teatro Esmeralda, fiesta que se efectuará el Viernes a las 9.30 P. M.

Nacida la institución en la Normal José Abelardo Núñez, el 31 de Octubre de 1897 se llamó primeramente Escuela Normal; algunos años más tarde tomó el nombre de Baquedano y el 31 de Octubre de 1904 pasó a denominarse Magallanes.

Grande ha sido la labor desplegada por su directorio para colocar al Club en el grado de adelante y de progreso que se tiene ganado. En las lides deportivas ha batallado y ha triunfado ampliamente, habiéndose batido con los mejores clubs y aún combinados, obteniendo en todos sus encuentros merecidos triunfos. Durante cuatro temporadas consecutivas ha sentido los sinsabores de la derrota en una sola oportunidad. Basta sólo este dato para apreciar la disciplina de sus filas y las bondades de su elenco. Sus jugadores han figurado con éxito en casi todos los combinados de la capital, de Santiago Unido y aún del país. Esto, en cuanto a cuestión deportiva.

Por otra parte, ampliando el desarrollo de la institución se ha obtenido mediante tesonero esfuerzo la posesión de la personalidad jurídica; ha hecho en su cancha instalaciones completas de baños que actualmente sirven a los niños de las escuelas públicas del sector Independencia; ha modificado e impreso sus estatutos amoldándolos a las necesidades y tendencias modernas, imitando a las instituciones modelos extranjeras.

El programa de la velada, compuesto de tres partes, es altamente interesante. En la primera parte habrá un discurso-reseña de la labor e historia del Club, trabajo encomendado al consocio señor Oscar García G.; en la segunda parte habrá un gran acto de concierto, en el que tomarán parte distinguidos artistas de la capital, como: señorita Aída Cuadra y señores Aníbal Aracena Infanta, Emmanuel Martínez, Nicanor de la Sotta, Malbrán, Pepe Martínez, Lois, Soliveili, etc.; en la tercera parte se representará la parodia de "Mustafá", números de variedades y biógrafo.

En resumen, un buen programa con entradas a precios populares: platea, 2 pesos; balcón, $ 1.20; galería, 50 centavos.

Club Deportivo "La Nación"

Mañana, a las 5 P. M., deberán encontrarse, en la cancha del Santiago F. C., Independencia N.o 1257, todos los jugadores de foot-ball, a fin de constituir en definitiva los equipos del club.

RENUNCIA DE UN DIRIGENTE. — El conocido dirigente señor Ramón Luis Hernández, presentó su renuncia de vice-presidente de la Liga Santiago, la que le fué aceptada en la reunión última de esta institución.

LIGA OBRERA DE FOOTBALL. —El Directorio de esta institución se reunirá hoy, a las 8 P. M., en la Casa de los Deportistas. Se encarece la asistencia a los delegados de los Clubs, U. Matías Ovalle, Girardi y Chañarcillo.

En esta sesión y en virtud de un acuerdo anterior, se tratará del campeonato con que esta Liga cerrará su temporada, procediéndose al sorteo entre los Clubs inscritos. El tesorero de la Liga, señor Barrueto, atenderá a los interesados, desde las 7 1|2 P. M., en el mismo local.

"ASOCIACION GENERAL DE PROFESORES DE CHILE" (Sección Santiago). — Hoy se reunirán todos los profesores footballistas, a las 4 P. M., en la cancha del Magallanes F. C., a fin de practicar con un equipo de ésta.

Se ruega llevar equipo completo.

Hoy se elegirá la fecha y equipo que actuará en Melipilla.

El Viernes a las 5 P. M., en Rosas 1022 se reunirá el Directorio y miembros de esta sección a fin de resolver asuntos de importancia relacionados con la buena organización de la institución.

FEDERACION UNIVERSITARIA DE DEPORTES. — Partida final por la Primera División, que se efectuará hoy:

Dentística con Educación Educación Física, cancha Santiago, hora, 3.30 P. M., árbitro señor H. Cruz, Director de cancha, señor Ron.

TIRO AL BLANCO

NATIONAL SPORTING CLUB.— Se pone en conocimiento de los socios que, próximamente, se efectuará un desafío de tiro al blanco, con el Club de Peñaflor, para lo cual, y a fin de discutir las condiciones y demás detalles, se recomienda la asistencia a la junta general de mañana, a las 9.30 P. M., en primera citación y a las 10 P. M., en segunda.

Tabla: Aceptación de nuevos socios; Certámen de tiro con Peñaflor; Repartición de premios; y Reforma de los Estatutos.

CICLISMO

CLUB CICLISTA "CHILE". — El Jueves de la semana pasada, se efectuó la carrera interna que esta institución tenía acordado realizar, sobre el siguiente recorrido: Santiago, Bajos de Mena, San Bernardo y La Cisterna.

A las 9.20 A. M., se dió la partida a los concursantes, de Zanjón de la Aguada esquina de Santa Rosa, los cuales siguiendo por el camino de este mismo nombre, llegaron hasta los Bajos de Mena, para continuar por el camino de la Sota, hasta San Bernardo.

Desde este pueblo los corredores trataron de tomar colocación para lanzarse en demanda del triunfo, correspondiendo éste al campeón de caminos de este Club, señor Cárlos Rocuant, quién empleó en el recorrido una hora siete minutos.

Los demás puestos fueron ocupados por los siguientes corredores: Segundo Jería, Oscar Castro, Oscar Fuenzalida y Luis E. Araya.

CLUB CICLISTA "CHILE". — Cita a junta general para hoy a las 9 P. M., en Huérfanos 1062.

CLUB CICLISTA CHACABUCO.— Este Club efectuará el próximo Sábado una velada teatral y baile en el Salón Teatro de la Sociedad "La Universal", Arturo Prat, 1242, con motivo del juramento de la Bandera que harán sus socios.

Las personas que deseen entradas pueden retirarlas desde hoy en A. Prat, 103 y San Diego 498. Su valor es de $ 1.00, con derecho a llevar dos señoritas.

Elegantes modelos

de calzado "COLLE" legítimo, en rica cabritilla negra. Recibió:

"La Flor del Día",

SAN ANTONIO 98 esq. MONEDA N-7

ATLETISMO

EL TORNEO OFICIAL DEL PROXIMO DOMINGO

LA ASOCIACION ATLETICA DE SANTIAGO LLEVARA A EFECTO EL CAMPEONATO DE LA SERIE B. PARA TODO COMPETIDOR, EN LOS CAMPOS DE SPORTS DE ÑUÑOA

Entusiasmo ha despertado dentro de las instituciones que militan en la serie B., de la Asociación Atlética de Santiago por intervenir en la competencia para todo competidor que se efectuará el Domingo próximo en los Campos de Sport de Chile.

Los clubs que marchan a la cabeza de la competencia han venido preparando a sus atletas a fin de adjudicarse los honores de la jornada.

De los probables competidores se destacan en las diferentes pruebas atletas de la talla de Castro, Madrid, Venegas, Salinas, Fantinati, Fruttero, Flores, etc., quienes lucharán con todo interés a fin de afianzar el prestigio de sus respectivas instituciones.

El programa que se desarrollará es el siguiente:

200, 800 y 5,000 metros planos.
400 metros vallas.
10,000 metros marcha.
Saltos.
Alto con impulso y triple.
Lanzamientos: Disco y martillo.
Posta: 1,600 metros (4x400).

Las inscripciones se reciben diariamente en San Diego 85 y Delicias 2130.

Citación al Consejo.—Mañana, a las 9 1|2 P. M., se reunirá el Consejo en "El Dairio Ilustrado" para tratar de asuntos de vital importancia para la buena marcha de la corporación.

Se nos pide encarecer la asistencia a los delegados de las diferentes instituciones afiliadas.

LA CARRERA SANTIAGO - PEÑAFLOR

EL JURADO FIJA EN 2 h. 4' 6/10" EL TIEMPO OFICIAL EMPLEADO EN LA PRUEBA

La Copa Audax Club Sportivo Italiano queda definitivamente en poder del atleta Fernando Acuña

El Directorio de la Liga Atlética de Santiago se reunió ayer con el objeto de oir a los árbitros que tuvieron a su cargo la dirección de la carrera pedestre Santiago a Peñaflor, realizada el Domingo último.

El tiempo oficial de la prueba

Los jueces de partida informaron que el atleta Fernando Acuña había partido a las 7.48 A. M. Los jueces de llegada y los cronometradores manifestaron que el vencedor había llegado a la meta a las 9 horas 49 segundos 6 décimos.

Como los cronómetros habían sido comprobados con anterioridad, se fijó como tiempo oficial el de 2 horas 4 minutos 49 segundos 6 décimos.

Oficialmente quedó homologado este tiempo como récord entre Santiago y Peñaflor.

El orden oficial de llegada

Se fijó el siguiente orden de llegada:

1.º Fernando Acuña, Kolehmaine.
2.º Manuel Arce, Atlético Royal.
3.º Armando Dotte, Pietro Dorando.
4.º Ricardo Beardeley, Viajante Atlético.
5.º Ernesto González, Pietro Dorando.
6.º Samuel Morales, Kolehmaine.
7.º Ramón Espinoza, Pietro Dorando.
8.º Ramón Toledo, Pietro Dorando.
9.º Juan Navarrete, Kolehmaine.
10.º Temistocles Rodríguez, Atlético Royal.

La competencia por la Copa Audax

Con el torneo del Domingo, se puso término a la competencia por este trofeo.

La copa ha correspondido al atleta Fernando Acuña, según se desprende del siguiente cuadro oficial.

1.º Fernando Acuña, 42 puntos.
2.º Ramón Espinoza, 32 puntos.
3.º Armando Dotte, con 30 puntos.
4.º Manuel Arce, con 18 puntos.
5.º Ernesto González, con 15 puntos.

Liga Atlética de Santiago

Hoy, a las 7 P. M., se reunirá el Directorio en San Diego 224.

En esta sesión se repartirán los premios de la última carrera a Peñaflor.

CLUB DEPORTIVO RIO DE JANEIRO". — Cita a junta general para hoy, a las 6 y media P. M., en su local de costumbre.

EXCURSIONISMO

CUERPO DE EXCURSIONISTAS "JORGE MATTE G."— Esta institución se reunirá mañana, a las 9 P. M., en Tocornal 441.

CUERPO DE EXPLORADORES "MAGALLANES". — El Domingo último se efectuó la excursión a Pelvín, organizada por los Cuerpos Magallanes y Caupolicán, con una numerosa asistencia de socios.

A las 9 A. M., partían los excursionistas de la Estación Talloco en dirección a Pelvín, punto al que se llegó después de haber vadeado el Mapocho salvando numerosos obstáculos.

CUERPO DE EXPLORADORES "PILOTO PARDO". — Cita a junta general para el Viernes, en la Secretaría, a las 8.30 P. M.

Jabón Bataneco es el mejor

CITACIONES

INTERNADO F. C.— Junta general para mañana a las 9 P. M., en Huérfanos 1062, tercer piso.

Esperanto F. C.— Junta general para mañana, a las 8 1|2 P. M., en Nataniel 480.

Patria y Hogar F. C.— Junta general para hoy, a las 8.30 P. M., en Recoleta esquina de Andrés Bello.

Lautaro Atlético F. C.— Junta general para hoy, a las 9 P. M., en primera citación y en segunda, a las 10 P. M., en la secretaría.

Centro Deportivo Flamengo. — Junta general para hoy, a las 9 1|2 P. M., en "El Diario Ilustrado".

Iris Sporting Club. — Junta general para hoy, a las 9 P. M., en el local del Boscosque.

Cinco de Abril F. C. — Directorio para mañana, a las 8 y media P. M., en Valparaíso 1080.

Eleuterio Ramírez F. C. — Junta general, a las 8 y media P. M., en Maestranza N.o 567.

Tabla: bases de la copa Méndez.

Sportivo Ecuador F. C. — Junta general, para hoy, a las 8 P. M., en el local de costumbre.

Alfonso XIII F. C. — Junta general para hoy, a las 9 P. M., en San Diego 438.

Capitán Prat F. C. — Junta general para mañana, a las 9 P. M., en su Secretaría Ruiz - Tagle número 60.

Peñaflor F. C. — Junta general para hoy, a las 8.30 P. M., en Matucana 1023.

Tabla: Elección de Presidente y vice-presidente y asuntos varios.

General Borgoño F. C. — Junta general para mañana, a las 9 P. M., en "El Mercurio".

Unión Chilena F. C. — Junta general para hoy, a las 8 P. M., en Matucana 714.

Magallanes F. C. — Junta general, para hoy, a las 6 y media P. M., en "El Diario Ilustrado".

Unión de Peluqueros F. C. —Junta general para hoy, a las 9 P. M., en Recoleta 160.

Viajante F. C. — Junta general para mañana, a las 8 P. M., en el local de costumbre.

Tabla: Elección de directorio, sólo podrán votar los que estén al día en sus pagos.

Germinar F. C. — Junta general para mañana, a las 8.30 P. M., en Valparaíso 1064, casita N.o 15.

Morning Star F. C. — Directorio para mañana, a las 9 P. M., en la Secretaría, Independencia N.o 306, esquina de Lastra.

Britania F. C. — Cita a junta general para hoy, a las 9 P. M., en Santa Filomena 151.

República F. C.—Se cita a junta general para hoy, a las 8 P. M., en "El Diario Ilustrado", con motivo de tratar partida con Inter de Rancagua.

EQUITACION

VALPARAISO PAPERCHASE CLUB

EL INTERESANTE CONCURSO HIPICO DEL DOMINGO ULTIMO

Brillante participación del representante civil santiaguino, señor Ricardo Lémus

El Domingo último se efectuó en el picadero de la cancha del Sporting Club, el gran concurso hípico que anualmente organiza el Valparaíso Paperchase Club. Como en años anteriores, la fiesta revistió los caracteres de una verdadera reunión social, concurriendo distinguidas familias de la sociedad porteña y viñamarina.

Hicieron acto de presencia en el torneo jinetes civiles de Valparaíso, delegaciones de los regimientos montados de esta capital y del vecino puerto y el señor Ricardo Lemus, en representación de los clubs de Paperchase de Santiago.

Damos a continuación los resultados de las diferentes pruebas.

SALTO REGLAMENTARIO

Se inició el concurso con el salto reglamentario para los sócios del Valparaíso Paperchase Club. Intervinieron diez competidores.

El resultado fué el siguiente:

1.o Guante, montado por el señor Eduardo Moller.

2.o Holofermes, montado por el señor Jorge Young W.

3.o Salomé, dirigido por el señor H. Bordalí.

POSTILLON RACE

Esta prueba fué abierta para todo competidor. Entre los diez inscritos obtuvo la victoria, al gran estilo, el representante civil de Santiago, señor Ricardo Lemus, montando a Mylord y Pierabrás, que salvó todos los obstáculos con toda maestría, con cero faltas.

El segundo puesto fué para Guante con Paviowa, dirigidos por el teniente E. Moller, también con cero faltas.

El tercer puesto fué para Tapete con Tapa, guiados por el teniente Costabal.

SALTO REGLAMENTARIO

Esta prueba, para todo competidor, dió margen para que los espectadores se interesasen por la lucha en que se empeñaron los 43 competidores.

El triunfo correspondió al Caramite, montada por el teniente Julio Marín, del Regimiento Cazadores.

Segundo Bureo, montado por el tenienta J. Silva, de la Escuela de Caballería.

Tercero Salsiff, montado por el capitán Larenas, de la Escuela de Caballería.

En este concurso hubo que anotar la particularidad que doce de los competidores terminaron la prueba en empate, con cero faltas, debiendo estos definirse en la forma que hemos indicado.

PASCOUPS DE CHASE

A las 3.30 P. M. se verificó esta interesante prueba. Ella dió margen, como las anteriores, a las más lucidas alternativas, aplaudiendo los asistentes con todo entusiasmo a los jinetes que mejor salvaban los obstáculos.

El resultado final fué el siguiente:

1.o Germania, dirigido por el señor Oscar Bordalí.

2.o Ostrolenka, montado por el señor J. A. Soto.

3.o Julio E., dirigido por el señor J. A. Soto.

Todos los vencedores pertenecen al Valparaíso Paperchase Club.

CAMPEONATO DE SALTO ALTO

Interés había despertado esta competencia por cuanto entre los participantes intervenía la yegua Chilenita, que montada por el teniente Zúñiga, había obtenido tan brillantes triunfos en Brasil.

La Chilenita saltó primero, pero la yegua no respondió a los esfuerzos de su jinete por encontrarse un tanto resentida. Fué eliminada a 1,60 metros.

El resultado final fué el siguiente:

1.o Chincol, por el teniente Vial, de la Escuela de Caballería.

2.o Pierabrás, por el señor Ricardo Lemus, del Santiago Paperchase Club.

3.o Polaca, por el teniente Alfredo Garrido, de la Escuela de Caballería.

El teniente Vial tentó saltar dos metros con Chincol, pero falló en dos tentativas.

PREMIO CHAMPION

En esta prueba participaron solamente los ganadores de las pruebas anteriores.

El único premio fué conquistado por el teniente Marín, montando a Caramite, que alcanzó el triunfo con sólo dos faltas en contra, recibiendo una entusiasta ovación.

Mereció también justificadas alabanzas la actuación del único representante civil de Santiago, señor Ricardo Lemus, que alcanzó el primer puesto en el Postillón Race y el segundo en el salto con altura.

REPARTICION DE PREMIOS Y BAILE

Terminado el concurso se procedió a la repartición de los premios, acto en el cual tomaron parte las más distinguidas señoras y señoritas asistentes, recibiendo los vencedores, además de los trofeos conquistados, verdaderas salvas de aplausos.

Se dió término a la memorable reunión con un animado baile amenizado por la banda del Coraceros, el que se prolongó hasta las primeras horas de la noche.

Maquinaria

para fabricación de Fideos, se desea comprar de ocasión.

Dirigirse:

OSORNO, CASILLA 285

PAPAS

$ 33 saco reglamentario de 80 kilos de papas cosecha de primera clase, y $ 31 los cien kilos.

$ 34 saco igual al anterior de papas amarillas, buena clase y 33 los cien kilos

Ofrece:

BODEGA LA PATRIA

CHACABUCO N.o 18

Teléfono 128 (Estación)

LAS CANAS DESAPARECEN

Con el uso del POLVO ORLEX

Bastará disolver el Polvo Orlex en una cantidad de agua (según las instrucciones en cada caja) y aplicar la tintura por un corto tiempo, para que desaparezcan las canas y devolver al cabello el color que se desee, ya sea negro, castaño, etc. Puede usarse ORLEX sin ningun temor, pues deja el pelo suave y sedoso. No hay razón de continuar pareciendo viejo cuando puede uno o una rejuvenecerse con el uso de una tintura facil de preparar y aplicar y de precio módico. ORLEX se vende en las Boticas, perfumerías, tiendas mixtas, etc.

Delicias entre Bascuñán y Unión Americana

2718 - Portal Edwards - 2718

Delicias entre Bascuñán y Unión Americana

LA VALPARAISO - Fábrica de Catres

POR ENSANCHE DEL LOCAL, CONTINUA DURANTE TODA LA SEMANA, OFRECIENDO ESTA GRAN BARATURA:

CATRES DE BRONCE Y FIERRO

CATRES de bronce forma redonda, para una plaza: 284, 258, 214, 198, 185.

CATRES de bronce forma redonda, para 1½ plaza: 310, 290, 268, 235.

CATRES de bronce, materiales ingleses, en estilo alemán, para 1½ plaza, en dos pulgadas de grueso: 410 y 325.

CATRES de bronce cuadrados, para una plaza: 385, 370, 338.

CATRES de bronce cuadrados, para 1½ plaza: 498, 440, 390, 385.

GRAN SURTIDO EN COTIES Y SATINES

Catres de Fierro

con sommier reforzado, en color negro: 52, 44.50.

CATRES al laqué, con sommier reforzado: 54, 49.50.

CATRES en todos los colores, con varilla de bronce, a $ 84.

CATRES forma marquesa, con todas las varillas de bronce, para una plaza: 168, 124, 114, 109.

CATRES al laqué, muy gruesos. Valían 107; a 88 y 92.

CATRES para niños, con baranda de doblar: 64.

CATRES con baranda: 54.50.

CATRES con adornos de bronce y perillas, para niños: $ 61.

CATRES muy sólidos, con baranda de corredera y bronce, en varios colores: $ 119.

CATRES ingleses, con las dos barandas de correderas: $ 198.

CUNAS de fierro y bronce: 144, 120, 65, 52, 48.

COLCHONES de crin vegetal: 30, 25, 18.50.
COLCHONES ROYAL para 1½ plaza: 14 y 36.

COLCHONES en buen coti listado: 49.
COLCHONES de lana lavada, para una plaza: 89.

COLCHONES para catre de niño: 42, 35, 24.

COLCHONES para cunitas: 30, 24, 19, 14.50.

ALMOHADAS para una plaza: 11.50, 9.60, 6.50, 3.40.

COLCHAS blancas, para una plaza: 24.50, 16.50.

COLCHONES y ALMOHADAS

COLCHAS blancas para 1½ plaza: 46, 42, 31, 19.50.

COLCHAS blancas, sin flecos: 56, 44, 39.50, 23.50.

COLCHAS blancas para catre de niño: 13.50.

COLCHAS de color para una plaza: 35, 33, 27.50, 26, 24.50.

COLCHAS de color para 1½ plaza: 55, 44, 38, 35, 29.

SOBRECAMAS y ropa de CAMA

SABANAS para una plaza, en crea grano de dinamita: 10.50, 9.20, 8.80, 6.80.

SABANAS marca Gayas, para 1½ plaza: 16, 14, 12.50.

SABANAS en crea de hilo, 190 x 260: 33.50.

SABANAS en crea especial, 200x260: 37.50.

GRAN SURTIDO EN CREA POR METROS

FUNDAS para una plaza: 2.50, 1.80.

FUNDAS para almohadas de 1½ plaza: 2.80 y 1.90.

SOMMIER en alambre cobrizado: 11.50.

SOMMIER para una plaza, tejido inglés, muy reforzados con cordón y faja: 35, 28, 25.50, 20.50.

SOMMIER para 1½ plaza, estilo inglés, tejido muy sólido: 42, 36, 32, 27, 22.50.

SOMMIER con patas y cabecera: 166.50.

ESPECIALIDAD EN SOMMIERS DE MEDIDA

COTIES listados, ancho 160: $ 4.90.

COTIES listados, ancho 1.40: $ 6.40.

LIQUIDAMOS 3,000 METROS DE COTI ADAMASCADO, EN COLORES PLOMO, ROSA Y CELESTE, ANCHO: 160: $ 8.40. OTRO SALDO DE COTI AMERICANO. ANCHO 160: $ 7.60 EL METRO.

FRAZADAS de lana para 2 plazas: 44.50.

FRAZADAS de colores rameados, para 1½ plaza: 22.50.

SOMMIER Ingleses y Nacionales

FRAZADAS crudas muy gruesas: 18.50 y 13.80.

FRAZADAS calidad muy fina: 19.50.

FRAZADAS de algodón, color plomas y guardas: 11.80.

FRAZADAS de algodón, tamaño grande: 8.80.

FRAZADAS para una plaza: 5.90.

LANA DE 1.ª, 2.ª y 3. GRIN

NEGRO y ROSILLO

SE REHACEN COLCHONES A DOMICILIO

PUBLICACIONES DE LA ASOCIACION DE CUADROS ARTISTICOS OBREROS DE CHILE

LA VELADA A BENEFICIO DE SUS FONDOS SOCIALES.—Con todo entusiasmo continúa trabajando el Directorio de esta entidad, en preparar la velada literario-musical y baile en honor del Excmo. Ministro de México, como una muestra del afecto que cuenta entre los cuadros adheridos a la Asociación y sociedades obreras en general.

Esta velada se efectuará el próximo Domingo 11, en el nuevo local de esta entidad, San Diego 1065.

CENTRO CULTURAL ARTISTICO "ARTURO ALESSANDRI P."—Mañana, a las 9 P. M., en el salón-teatro del Centro Policial M. Villalobos, San Martín 772, se llevará a efecto la velada literario-musical y baile que el Centro Artístico Arturo Alessandri P. ha venido preparando preparando a beneficio de sus fondos sociales.

El programa elaborado con este objeto es de lo más interesante.

—Se nos encarga citar para hoy, a las 8.30 P. M., en Huemul 971, a sesión de junta general ordinaria.

FIESTAS SOCIALES

CENTRO LA JUVENTUD CATOLICA. — Se avisa a los señores socios de esta institución, que el próximo Domingo se llevará a efecto el aniversario social, con un paseo a Santa Ana, al fundo del mismo nombre.

CENTRO CULTURAL Y DEPORTIVO EL ALBA. — Hoy habrá clase instructiva como de costumbre, a las 9 P. M.

CENTRO EXEQUIEL VILCHES.—Este Centro ha hecho tradicional verificar anualmente la fiesta del libro, en la Penitenciaría de esta capital, y se ha fijado como fecha para su realización el Domingo 11 del presente, para lo cual se ha preparado un acto literario musical, estando la parte literaria a cargo de entusiastas artistas obreros de esta capital. La parte musical estará a cargo de la Estudiantina Protección Mutua Independencia y Exequiel Vilches.

Sociedad de Socorros Mutuos Unión de Peluqueros

LA CELEBRACION DEL ANIVERSARIO SOCIAL

La dirección de esta institución nos pide poner en conocimiento de las diversas colectividades congéneres y socios en general, que, con motivo de la celebración del aniversario social de esta institución, la comisión de fiestas respectiva, ha organizado para el próximo Domingo una gran velada literario-musical y baile social.

El programa teatral que se desarrollará en esta velada estará a cargo de un conjunto artístico, se dará comienzo al acto a las 9 P. M.

CENTRO INSTRUCTIVO EL DESPERTAR. — Próximo beneficio. — Entusiasmo ha despertado la velada literaria y baile social, que ha organizado el Cuadro Artístico del Centro, y que se llevará a efecto el próximo Sábado, a las 9 P. M.

CENTRO RECREATIVO ARTES GRAFICAS. — Hoy a las 9 P. M. se verificará el baile dedicado a las relaciones sociales amenizado por una buena orquesta.

CUADRO ARTISTICO EVARISTO LILLO. — Este cuadro prepara con entusiasmo la velada literario-musical en honor de los socios jubilados del Centro Andacollo.

—Se ha citado a ensayo a todos los socios, para hoy a la hora y en el local de costumbre.

ACUERDOS SOCIALES

UNION DE OBREROS DE DIARIOS. — Se ha citado a los asociados a junta general extraordinaria para hoy, después de las labores nocturnas. Se tratará de preferencia la siguiente tabla:

Aprobación suprema de los estatutos y concesión de la personalidad jurídica; nombramiento de las siguientes comisiones: redactora de los reglamentos internos; calificadora de socios; de fiestas; de local; club social, etc.; estado de la tesorería; uniformación de las cuotas; establecimiento de la cuota de ayuda en los casos de cesantía forzosa, en la vejez, enfermedad, etc.; plazo para que la organización entre en sus actividades económica; admisión de nuevos socios; nombramiento de algunos directores. La junta se efectuará en el salón de reuniones de "El Diario Ilustrado".

VELADA - CONFERENCIA DEL COMITE EDUCACIONAL I. W. W. El próximo Sábado, a las 9 P. M., en Nataniel 1057, se llevará a efecto la velada-conferencia que este Comité viene preparando con el fin de reunir fondos para abrir cursos para niños. El comité ... de las clases dibujo ornamental, castellano, conferencias ... los diferentes cursos ... intermedio de la U. ... etc., ... quiere agregar ... diurnas para ... Estos cursos ... libres para ... que quieran ...

FERIA DE MA...
CALLE DE LA BOLSA

BRITIS...
5.o ANIVE...
Se invita a tod... a la gran Kermesse ... cancha del British ... Seminario esquina ... Habrá toda ... bandas de música ... El producido ... Entradas: ... en la cancha.

... can a esta velada ... un buen ... escena una ... estará a ... escritor don ... O PEDRO ... o este con... de los co... los Ruiz Go...to, quien fo... mín López, de ...tor. ...gura la señorita característica ...iones ha confir... los actores seño... Co Barrera, actor ... Vera Romo, can... Mario Canavés Ra... característico. ...cará a conocer sus ... originales de sus

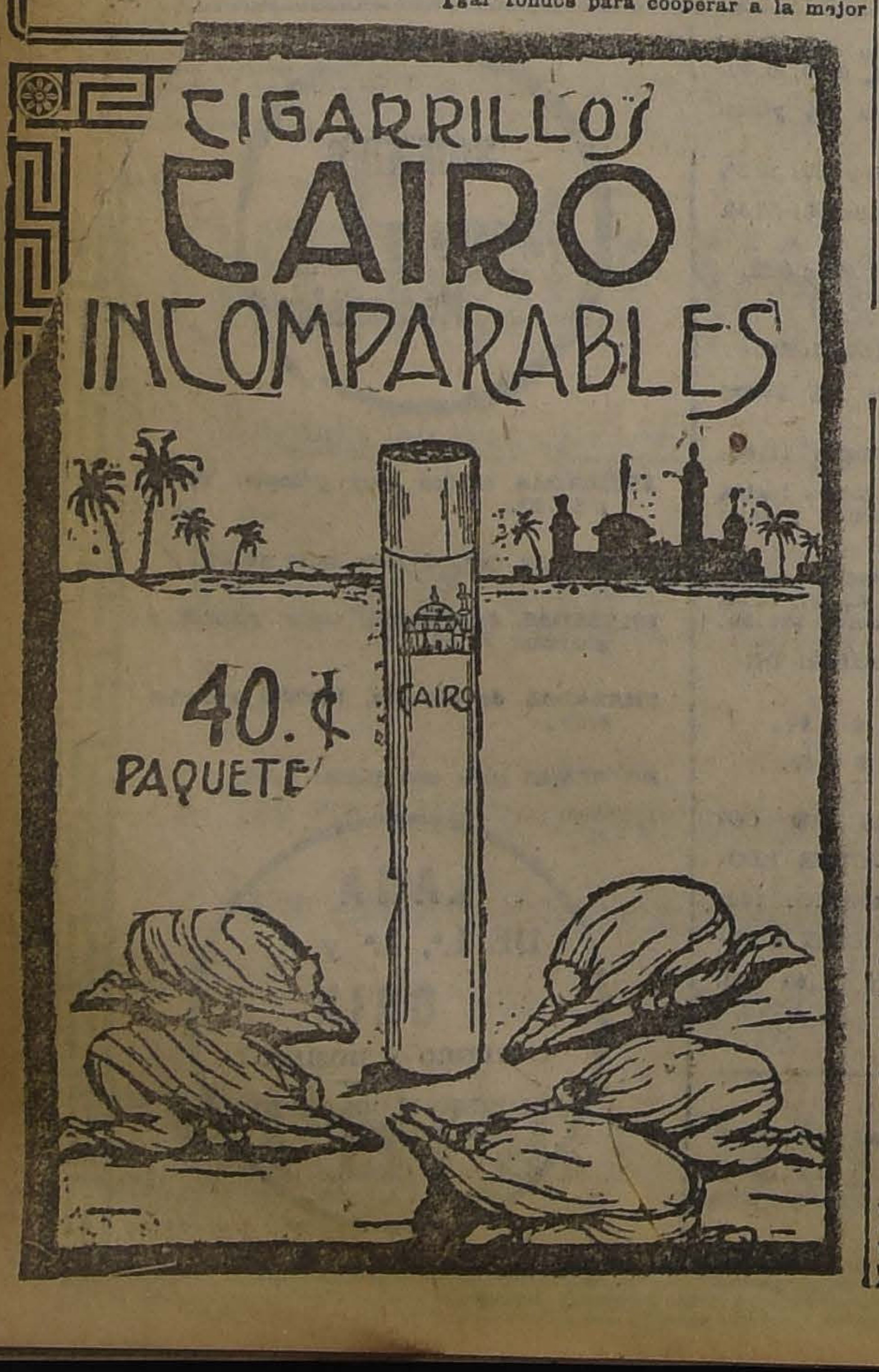

LA FIESTA DEL RIEL

SE CELEBRA EL VIERNES PROXIMO EN ESTA CAPITAL, INICIANDOSE EL PROGRAMA CON LA GRAN VELADA LITERARIO - MUSICAL

En su oportunidad, dimos cuenta de los preparativos que se han venido haciendo a fin de celebrar dignamente este año, el aniversario de la instalación del primer riel que se tendiera en Chile.

Estas fiestas, que son organizadas por la Federación Santiago Watt, las patrocina también la Dirección General de la Empresa.

EL PROGRAMA

El nueve en la noche, se dará comienzo al programa con la gran velada literario-musical, en el Teatro Politeama.

El programa para esta velada ha sido confeccionado por esta redacción, a pedido expreso de la comisión organizadora de las fiestas.

En dicho programa tomarán parte los mejores elementos de la Asociación de Cuadros Artísticos Obreros de Chile y varios otros aficionados, entre ellos el aplaudido parodista nacional señor Luis Barra.

A esta manifestación asistirá, posiblemente, el Presidente de la República, sus Secretarios de Estado, el Director de los Ferrocarriles, señor Trucco; el señor Rodolfo Jaramillo, altos jefes de la Empresa y numerosas otras personalidades.

El día 10 se llevará a efecto la conferencia histórica al pie de la máquina Copiapó, la cual se encuentra, como se sabe, en uno de los pabellones de la Quinta Normal.

A esta conferencia asistirán los jefes superiores de la Empresa.

En la tarde se realizará en la Estación Mapocho la concentración de máquinas durante cuyo acto se dictarán también algunas conferencias, las que estarán a cargo de los técnicos de la Empresa.

Una de las fiestas principales será sin duda la colocación de la primera piedra del mausoleo, con que contará la Federación Santiago Watt.

En este acto actuarán como padrinos el Director de la Empresa, señor Trucco, el señor Rodolfo Jaramillo, el Administrador General de la Zona, algunos congresales. Todos estos caballeros irán acompañados de sus señoras esposas.

A este acto asistirá el Orfeón de las Maestranzas de los Ferrocarriles.

Terminada esta ceremonia, los asistentes serán invitados en seguida al gran banquete campestre que se servirá en la quinta Los Castaños, ubicada en la Avenida Independencia.

UN MANIFIESTO ALUSIVO A LAS FIESTAS

Damos a continuación el manifiesto que la mesa directiva de la Federación ha lanzado con motivo de la celebración de este aniversario:

"Compañeros federados: Hace 75 años que el Gobierno de don Manuel Bulnes, a pesar de las continuas convulsiones internas del país, firmara uno de los decretos de mayor importancia para el desarrollo industrial de Chile. El día 9 de Noviembre de 1848, se autorizaba la construcción del primer ferrocarril (Caldera a Monte Amargo), concesión solicitada por una compañía organizada por el esforzado industrial don Guillermo Wheelwright, quien era su administrador. Con cien mil pesos de capital, en Marzo de 1850 se iniciaron los trabajos empezando por Caldera. El 4 de Julio de 1851, en conmemoración del aniversario de la independencia de los Estados Unidos, se inauguraron los trabajos hasta Monte Amargo (kilómetro 41) y el 25 de Diciembre de ese mismo año, corrió el primer tren hasta Copiapó (kilómetro 81) y en Enero de 1852, el tráfico quedó abierto para el público.

Con estos 81 kilómetros de vía férrea se había construído el primer ferrocarril en Sur-América para honor y honra de su iniciador, y para gloria y prestigio de Chile.

El genio emprendedor de Wheelwright, no se detenía hasta ahí, sino que contemplando el macizo de los Andes, quiso remontarlo y horadarlo para llegar hasta las Pampas Argentinas, y en desenfrenada y veloz carrera, alcanzar las costas del Atlántico. Ese enorme baluarte eternamente coronado de nieve, constituía una barrera infranqueable en la realización de tan gigantesco proyecto, sólo capaz de ser concebido en un cerebro como del privilegiado de Wheelwright. Consecuente con este ideal, se trasladó a la Argentina, y allá por los años entre 1863 y 1870, construyó el ferrocarril del Rosario a Córdova. Con esto creyó haber realizado en parte su ideal, quedando detenida su obra al pie de aquiende y allende los Andes.

A Wheelwright, le cupo también la gloria de haber sido el iniciador de la idea de la construcción del ferrocarril de Santiago a Valparaíso, quien facilitó a uno de sus más distinguidos ingenieros, el eminente y notabilísimo Allan Campbell para que hiciera el trazado de la línea, la que fué llevada a término conforme sus estudios y planos, con muy pocas modificaciones.

Guillermo Wheelwright, nació en 1798 en Newbury-Port en el Estado de Massachussets, en Estados Unidos de Norte América, descendiente de los puritanos que fundaron en America las colonias de la Nueva Inglaterra. Abrazó la carrera de marino a los 12 años de edad y a los 22 era capitán de buque mercante.

El 26 de Setiembre de 1873, dejó de existir en Londres y sus restos fueron conducidos a Norte América, para ser sepultados al lado de los suyos en el Cementerio de Newbury-Port, conforme lo había dejado establecido en testamento.

La gratitud de Chile erigió a su memoria un monumento en la ciudad de Valparaíso en Enero de 1877, para perpetuar a quien le dió ferrocarriles, navegación a vapor, construcciones de puertos y minas de carbón.

El notable publicista argentino don Juan Bautista Alberdi, que publicó 1 abiografía de Wheelwright el año 1875, dice en uno de sus párrafos:

"Wheelwright pudo decir que, nacido pobre y oscuro, se elevó a la opulencia y a la celebridad por la energía de su genio y la pureza de su vida. Su figura es tipo de los que necesita Sur-América para ver florecer la riqueza de su suelo, pues ella representa el juicio, la honradez y la energía, que las grandes empresas requieren en sus conductores para obtener la corona del éxito.

Cuando llegó a Valparaíso Wheelwright el 16 de Octubre de 1840 navegando a vapor, fué recibido triunfalmente, todo el mundo quería ver de cerca esos enormes armatostes que se movían por sí solos".

Nos hemos referido en lo principal a Wheelwright por ser una de las principales figuras del acto que conmemoramos.

El Viernes pasado se reunió extraordinariamente el Conjunto México, con el objeto de preocuparse de diversas cuestiones urgentes.

Tratada en primer lugar la renuncia del señor Francisco Ramírez, de su puesto de secretario general, fué aceptada por unanimidad.

Oída la cuenta dada por el delegado ante la Asociación, señor Daniel Castañeda, referente a las últimas determinaciones de esa entidad para con su persona; discutida ampliamente y comprobada en forma fehaciente su actuación reglamentaria y conforme con los buenos preceptos sociales, se acordó, retirar los delegados acreditados ante esa Asociación, con la declaración que se dejaba constancia que el retiro de esta entidad significaba el retiro de los sostenedores morales de la Asociación, y la aprobación amplia de la actuación del socio señor Castañeda.

Asimismo, se acordó hacer pública demostración de gratitud con el Cuadro Arturo Alessandri, por su actitud ante la situación de este conjunto, en esa Asociación.

Comunicar estos acuerdos al presidente honorario, señor Carlos Trejo Lerdo de Tejada.

Citar para el Miércoles 7 de los corrientes a las siete de la tarde, en los salones de "El Diario Ilustrado", para elegir la nueva mesa directiva.

Por último, se tomaron varios otros acuerdos de carácter interno para la buena marcha de la institución.

—Conforme al acuerdo anterior, mañana, a las 7 P. M., se llevará a efecto la reunión para que ha sido convocada esta corporación, para elegir nuevo directorio y preocuparse de otras cuestiones relacionadas con su marcha social.

SOCIEDAD MUTUAL DE COMERCIANTES.— La importante sesión de junta general celebrada últimamente.

A la última reunión, la asamblea de junta general de esta Sociedad, concurrieron la casi totalidad de los socios y numerosos comerciantes minoristas especialmente invitados. Abierta la sesión el presidente señor Jara, dió lectura a la memoria trimestral, la cual fué aprobada por unanimidad y se acordó dar un voto de aplauso al directorio por la eficiente labor desarrollada durante estos últimos tres meses. El tesorero señor Donoso, presentó a la junta un proyecto pro-compra de un bien raíz, pyorecto que fué aprobado en general por el directorio, ratificando su ropabación la junta general. A continuación, se trataron varios asuntos relacionados con la institución y de algunos reclamos hechos por los socios. Terminada la sesión, se sirvió un espléndido lunch.

—Para esta tarde a las 3 P. M., se cita a sesión de directorio, con el objeto de seguir tratando sobre la reforma de los estatutos. Se encarece la asistencia.

FEDERACION DE OBREROS DE IMPRENTA DE CHILE.— (Sección Santiago).— Ayer se recibieron noticias de Antofagasta en que dan detalle de la última huelga habida en "El Abacé", habiéndose logrado el más completo éxito, pues el propietario del mencionado diario tuvo que aceptar el pliego.

—Sigue inspirando temores la salud del anciano tipógrafo Marco A. Pancetti. Desde anteayer se encuentra hospedado en el Asilo de Ancianos, donde ha empezado a recibir muy buenas atenciones, porque ha sido recomendado por don Santiago Labarca L.

—Hoy a las salida de los talleres habrá reunión de los cajistas con una importante tabla.

—Mañana asamblea general de afiliados para discutir una tabla de urgencia.

—Muy buena impresión produjo en la reunión de los litógrafos la idea de ofrecer una manifestación a los decanos de la rama, señores Luis F. Rojas, José S. Farías y Luis Mena.

Ha tomado cuerpo la idea de invitar a un litógrafo afiliado a la sección porteña de la organización.

COMITE LOCAL PRO-TERCER CONGRESO TIPOGRAFICO (Sede Temuco).— En las reuniones que se efectúen esta semana en el local social, se podrá pedir boletos del sorteo que está en circulación para allegar fondos para cooperar a la mejor realización del Congreso de Diciembre.

—Desde hoy día se iniciarán las diligencias para el beneficio que se proyecta efectuar en el Coliseo Nacional, el cual se tiene muy buenos ofrecimientos de parte de algunos artistas nacionales, y aficionados.

AFLICTIVA SITUACION DE UN PERSONAL

LOS EMPLEADOS DE LA DIRECCION DE HIGIENE PERMANECEN IMPAGOS VARIOS MESES

LA COMISION QUE VINO AYER A NUESTRA IMPRENTA

En la tarde de ayer se ha presentado a nuestra imprenta una comisión del personal del Instituto Superior de Higiene, a exponernos que desde hace tres meses están impagos de sus respectivos sueldos.

Dicha comisión nos manifestó que debido a este atraso, han tenido que atravesar por una aflictiva situación hasta el punto de habérseles notificado de desahucio de sus habitaciones.

Antes de retirarse la comisión, nos pidió que por intermedio de nuestro diario, diéramos sus agradecimientos por la desinteresada cooperación del doctor Corbalán Melgarejo, jefe de esta repartición, quien ha ayudado pecuniariamente a dicho personal, en varias ocasiones.

Entre el personal que vino a presentar este grave reclamo, figuran vacunadores y empleados de la casa de limpieza.

EN EL 6.o ANIVERSARIO DEL SOVIET RUSO

LOS OBREROS FEDERADOS LLEVARAN A EFECTO HOY UNA GRAN CONCENTRACION A LOS PIES DEL MONUMENTO A SAN MARTIN

Desde hace algunos días, tanto la Junta Ejecutiva como la Provincial de la Federación Obrera de Chile, venían haciendo las gestiones del caso, a fin de conmemorar el sexto aniversario de la República comunista rusa.

Dicho aniversario se celebrará hoy con un gran comicio, al que se ha invitado a todos los Consejos y Secciones de la Federación Obrera de Chile, Centros Comunistas, y demás instituciones adheridas a la Federación.

Para la mejor organización del comicio, se ha acordado que las diversas instituciones que participarán en esta manifestación, se organicen por sectores, para lo cual la ciudad ha sido dividida en cuatro, a saber: 1.er sector, barrio Estación; 2.o Matta; 3.er Ultra Mapocho y 4.o sector, Bulnes esquina de San Pablo.

LA CONCENTRACION OBRERA

A una hora ya acordada estas instituciones deberán dirigirse a la Alameda a fin de hacer la concentración de las instituciones federativas, a los pies del monumento a San Martín, en donde harán uso de la palabra varios oradores, entre ellos, los diputados comunistas.

La concentración se efectuará a las nueve de la noche.

Una vez terminados los discursos la columna continuará hasta la Plaza Vicuña Mackenna, para después continuar al local de la Federación, en donde se disolverá la manifestación.

Sociedad de Inválidos de la Guerra de 1879

FALLECIMIENTO DE DON MARCOS BRAVO G.— En la mañana de ayer ha dejado de existir en esta capital, después de una larga enfermedad, el señor don Marcos Brovo G., miembro de la Sociedad de Inválidos del 79 y veterano del Ejército y Armada.

El señor Bravo hizo la campaña contra el Perú y Bolivia en el Regimiento Esmeralda, y se encontró en las distintas acciones de guerra en que dicho Cuerpo tomó parte.

Sus funerales tendrán lugar mañana a las 10 A. M.

A ellos se invita a los miembros de la Sociedad de Inválidos del 79, y a las Instituciones amigas.

El cortejo partirá desde su casa-habitación. Av. Chile N.o 871 en dirección al Cementerio General.

CONFEDERACION DE SINDICATOS BLANCOS. — Esta Confederación y la Federación Chilena del Trabajo, en una asamblea que celebraron hace poco, han acordado enviar una nota al señor Ministro del Interior, en la que pedirán a dicho mandatario influya en todo lo que pueda a fin de que se solucione en la brevedad posible el litigio que hay entre los obreros del Norte, sobre el problema de la redondilla.

EN LA SECCION EMPLEADOS DE COMERCIO.— La conferencia del próximo Domingo.—En el teatro Esmeralda, local en el que se han venido efectuando interesantes conferencias organizadas quincenalmente por la Sección Empleados de Comercio, se realizará el Domingo próximo, a las 10 A. M., la 11.a de estas conferencia y la segunda dictada por el profesor don Demetrio Salas y que versará sobre "Mortalidad infantil".

SOCIEDAD LA UNIVERSAL LEOPOLDO LAGOS.—Por acuerdo del directorio, el próximo Domingo, a las 10 A. M., se llevará a cabo una romería al Cementerio General, a fin de tributar un homenaje de cariño y

SOCIEDAD "CAMILO HENRIQUEZ"

ESTE AÑO LOS SUPLEMENTEROS CELEBRARAN DIGNAMENTE EL 20.o ANIVERSARIO DE ESTA INSTITUCION

Entre el numeroso gremio de suplementeros que militan en las filas de la Sociedad "Camilo Henríquez", reina un marcado entusiasmo a fin de celebrar dignamente este año el 20 aniversario de la institución.

Como se sabe, esta Sociedad es la más antigua formada por este gremio y su local está ubicado en la calle Arturo Prat esquina de Copiapó.

A fin de que este año dichas fiestas obtengan el más franco éxito, el Directorio de la Sociedad ha nombrado una comisión especial para que prepare el programa.

Entre los números ... una gran velada literaria ... paseo campestre, el que ... a efecto en una de las ... canas de Santiago.

A fin de ultimar los ... la comisión ha sido citada ... Viernes próximo, a las ... en el local de costumbre.

CITACIONES

Sociedad de Pintores Miguel Angel. —A la sociedad en general para el Domingo próximo a las 9 y media A. M., en la Plazuela Estación, del Mercado, para efectuar de allí la romería que anualmente lleva a efecto esta sociedad, al Cementerio General.

—A la comisión de fiestas para hoy a las 6.30 P. M.

Sociedad de S. M. Juan M. Dávila B. — A sesión de directorio para mañana a las 8.30 P. M. en su local social, San Francisco 668.

Sociedad Comerciantes del Mercado Central. — Hoy tendrá lugar a las 6 P. M. una junta general.

Sociedad Sportiva de S. M. 20 de Enero. — A junta de directorio para hoy a las 9 P. M. en Bandera 657.

Estudiantina Esmeralda. — Para mañana al Cuadro de ejecutantes en Campo de Marte N.o 160, a las 9 P. M.

Departamento de Construcción I. W. W. — Sección Albañiles. — Al gremio para hoy a reunión plena en el salón del Centro Gómez Rojas, Maipú 840. A las 8 P. M.

Local de la I. W. W. — Para hoy a las 8 P. M. a los delegados del Policlínico.

Consejo I. de Construcción. — Sección Pintores. — A asamblea para hoy a las 6 y media P. M.

Centro Royal y Adelanto Local de la Población San Eugenio. — A junta general para hoy a las 8 y media P. M.

Sociedad Juventud Esperantista de San Eugenio. — Hoy a las 8 P. M. en Bascuñán Guerrero 1890, se reunirá la comisión de fiestas.

Centro Social Bellavista. — A junta general para hoy a las 9 P. M.

Conjunto Teatral Argentina —Para hoy a las 8 y media se cita a sesión general.

Sindicato Blanco de Pintores. —Salas 288. — A junta extraordinaria para hoy a las 7 P. M.

Sindicato Obrero de Fábrica de Espejos, Vidrieros y R. S. — A sesión de directorio para mañana a las 6 y media P. M.

Unión Sindical de Empajadores en Damajuanas. — A reunión ordinaria para hoy a las 6 y media P. M., en Nataniel 2024.

Centro Artístico y ...rez. — A sesión para hoy ... media P. M.

Sociedad Unión Andina ... M. — Para hoy a la ... tas a las 9 P. M.

—Al señor secretario ... dad Dueños de Lechería ... en la secretaría de ... de 9 a 12 P. M.

Sociedad Bernardo O'H... la comisión y sub-com... tas para mañana a las ... Salas 208.

Cuadro Artístico ... ra hoy a las 9 P. M. ... 1833 a sus componentes.

Sociedad Unión de ... junta general ordinaria ... las 9 P. M.

Sociedad Manuel Rod... sesión de directorio para ... y media.

Sociedad La Universal ... general ordinaria, ... el Domingo 18 ... 9 A. M.

Sociedad de Comerciantes ... cultores.—A junta ... ria para el Viernes ... 5 P. M., en segunda ... den de tabla: balance ... varios asuntos de ... sión.

Círculo El Cóndor.— ... junta general extraordinaria ... 9 P. M., en la ... San Pablo 2029.

Sociedad ... de Empleados ... Esmeralda. — A ... torio para hoy, a las ... ruega a los socios que ... dado números para la ... rifa, asistan a esta ...

$ 140.-
trajes vestón sobre medida.
Casimir nacional fantasía.
SASTRERIA LOZANO
CALLE SAN ANTONIO 493
CASI ESQ. MONJITAS
N-10

THE AMERICA... SHOE FACT...
NUEVA ANDRES ... N.o 28
Se necesitan operarios competentes para la Fábrica de Calzado.
Los operarios que ... efan antes a la Fábrica ... den solicitar trabajo ... ciones, y se les dará ... cia en caso de no ... pados sus puestos.
Por carta:
CASILLA ...

NECESIT...
persona competente y de ... antecedentes, para
Jefe de Tapice...
SUELDO: $ ...
Dirigirse:
P. F.—CASILLA ...

CASIMIRES
CASA
D. PERRIER
502 Bandera 502
VENTA POR METROS
FINOS INGLESES

Una cuadra sembrada con 30 kilos de
MAIZ EUREKA IMPORTADO
PRODUCE
100,000 KILOS de forraje para el silo o
100 QUINTALES métricos de grano, que valen alrededor $ 4,000.
Si esa misma cuadra se siembra con maíz corriente produce en muy buenas condiciones.
50,000 KILOS de forraje o
50 QUINTALES métricos de grano, que valen alrededor $ 2,000.
Ud. ganará $ 2,000 por cuadra sembrando una semilla de primera clase.
ORDENES A
EUGENIO LYON
CASILLA 3913, SANTIAGO, HUERFANOS ...

En un millón cuatrocientos mil
animales vacunos
Se ha empleado en Chile la
Vacuna Parke Davis
en los últimos siete años, con los excelentes resultados que constan de los certificados que tenemos en nuestra oficina.
RECIBIMOS NUEVA REMESA DE ANTRAXOIDES Y BLACKLEGOIDE.
URETA y Cía.
CASILLA 1340, BANDERA 185

Obsequi...
Toda persona que ... las seis letras que ... tienen las cajetillas ... los cigarrillos
"CAMBIO"
Formando este nombre ... tendrá derecho a un ... de zapatos, y fumará ... mejor cigarrillo de ... le a 20 CENTAVOS
Exijan
"CAMBIO"
si desean fumar bueno

CAMBIO

Bancario.	$ 38.50
Comercial.	38.40

Equivalencias del cambio bancario:

1 dolar, vale.	$ 2.72 1/2
1 franco vale.	0.50 1/4
1 lira vale	0.38 1/2
1 peseta vale	1.14 3/4
1 nacional argentino.	2.78

Premio del oro: 193.70 o/o

Un peso papel vale, 6 1/4 peniques.

VALOR DE LA £ EN DOLARES

Los Bancos que a continuación se indican, fijaron ayer la siguiente cotización:

Banco Anglo Sud-Americano 4.46 3/16

Banco de Chile. 4.45 1/4

COTIZACIONES DE METALES

Cablegrama sobre cotizaciones de metales correspondiente al día de ayer:

Al contado

Estaño, £ 213.0.0. Subió 4.15.0.
Cobre Standard, £ 61.2.6. Subió 0.7.6.
Plata, d. 32 1/16. Subió 1/16.

A plazo

Estaño, £ 213.0.0. Subió 5.12.6.
Cobre Standard £ 61.12.6. Subió 0.7.6.

BOLSA DE COMERCIO

Movimiento

Con mucha actividad y animación se desarrolló el mercado de valores durante ambas ruedas de ayer.

Las operaciones de bonos, bastante numerosas y repartidas en diversos tipos, alcanzaron a una cifra regularmente elevada. Predominaron los de Caja 3-1/2.

Muy movidos se vieron varios papeles mineros, sobresaliendo, entre ellos, Chacaltaya. De este papel se efectuaron numerosísimas transacciones. También se transaron numerosos lotes de Llallagua, Tocopilla, Dichas, Oploca, Elqui, Disputada Araca, Marta, Aconcagua, Oruro y un pequeño lote de Huanillos.

Las adjudicaciones restantes correspondieron a Banco Español, Electricidad Industrial, Antofagasta, Cacheuta, Gas de Santiago y diversos lotes de letras (£).

Igual que ayer, el mercado se mostró firme y con marcada tendencia al alza. Gran número de papeles especialmente mineros, experimentaron alzas.

FLUCTUACIONES

Subieron

Hip. 8-1 1/8; Banco Español, 1; Aconcagua 1/4; Araca 2; Arauco 0.05; Chacaltaya 2 3/8; Dichas 3 3/4; Domeyko 1/4; Huanillos 2; Llallagua 3; Minera 1/4; Monte Blanco 3 1/2; Oploca 1 3/4; Tocopilla, 1/2; Totoral 1/4; Antofagasta 3/4; Gamboa 1/2; Loa 3/4; Catres 1; Refinería Viña 1/2.

Bajaron

Caja 8-1 1/8; Disputada 1/2; Kala-Uyu 1/2; Marta 1/8; Rafaelitas 1/4; Malvoa 1/4.

OPERACIONES DE AYER

Primera rueda

45000 Caja 8-1/2, P. H., 97.
71000 Hipotecario 8-1, 96 1/4.
118000 Caja 8-1/2, 97.
800 Tocopilla, Nov. 29, 92 1/2.
500 Chacaltaya, Nov. 29, 21 3/4.
1800 Chacaltaya, Nov. 29, 22.
400 Dichas, Nov. 29, 22.
87 Oploca, 139 1/2.
1500 Chacaltaya, Nov. 29, 22 1/2.
1300 Chacaltaya, Nov. 29, 22 3/4.
10 Gas, 55 1/2.
500 Elqui, Nov. 29, 12 1/2.
13000 Caja 8-1, 103 1/4.
1000 Disputada, Nov. 29, 55.
100 Araca, Nov. 29, 141 1/2.
400 Disputada, Nov. 29, 54 1/2.
500 Salvador, Nov. 15, 74.
100 Araca, Nov. 29, 141.
500 Español, 151.
100 Llallagua, Nov. 29, 440.
500 Chacaltaya Nov 29, 23.
400 Llallagua, Nov. 29, 439.
500 Llallagua, Nov. 29, 438.
2300 Chacaltaya, Nov. 29, 22 1/4.
60 Electricidad, 87.
600 Chacaltaya, Nov. 15, 22.
500 Oploca, Nov. 29, 140 1/4.
800 Disputada, Nov. 29, 54.
6000 £, Nov. 20, 38.40.
3000 £, Dic. 4, 38.40.
2000 Salvador, Nov. 15, 73 1/2.

Segunda rueda

147 Gas, 55 1/2.
1000 Caja 8 1/2, 97.
8300 Chacaltaya Nov. 29, 23.
26000 Hip. 8-1, 96 3/8.
100 Oruro Nov. 15, 22 1/2.
2500 Chacaltaya Nov. 29, 22 3/4
1800 Elqui Nov. 15, 12 3/8.
13000 Caja 8-1 103 3/8.
20 Araca, 141.
1700 Chacaltaya Nov. 29, 22 7/8.
5500 Cacheuta, 0.55.
400 Antof., 57 1/2.
100 Aconcagua Nov. 15, 7 1/8.
60 Llallagua Nov. 15, 435.
200 Llallagua Nov. 29, 437.
1000 Cacheuta Nov. 15, 0.50.
1600 Salvador Nov. 29, 73 1/4.
500 Salvador Nov. 15, 72 3/4.
7000 Marta Nov. 29, 4 1/8.
100 Llallagua Nov. 29, 438.
1000 Aconcagua, 7 1/4.
44 Huanillos, 30.
1000 Salvador Nov. 15, 72 1/2.

PRECIOS DE COMPRADOR O VENDEDOR

TITULO	COMPRADOR Cantidad	Precio	VENDEDOR Cantidad	Precio
BONOS				
Caja 8-1	10,000	103 3/8	....	....
Caja 8 1/2	10,000	97	....	....
Caja 7-1	5,000	93	....	....
Caja 6-1	2,000	89	....	....
Hipotecario 8-1	....	....	10,000	96 5/8
Municip Priv. Dic. 3	30,000	87	....	....
Debentures	1,000	34	....	....
BANCOS				
Chile	200	224 1/2	10	225
Español	11	150	....	....
Francés	....	....	20	35
Industria	100	16	....	....
Nacional	200	104 1/2	100	105
MINERAS				
Aconcagua, Nov. 29	500	7 1/4	....	....
Araca, Nov. 29	100	140	100	141 1/2
Arauco, Nov. 29	1,000	0.80	1,000	1
Colquirí, Nov. 29	200	8	....	....
Chacaltaya, Nov. 29	200	22 3/4	500	23
Dichas, Nov. 29	100	24	....	....
Domeyko, Nov. 29	1,000	3 3/8	1,000	3 1/2
Huanillos, Nov. 29	200	30	....	....
Kala-Uyu, Nov. 15	....	....	200	40 1/2
Disputada, Nov. 29	200	54	....	....
Lebu, Nov. 29	100	50 1/2	....	....
Llallagua, Nov. 29	100	437 1/2	100	438
Marta	1,000	4 1/8	....	....
Monte Blanco	100	26	....	....
Elqui, Nov. 15	500	12 3/8	....	....
Oploca, Nov. 29	100	140	....	....
Oruro, Nov. 15	....	....	100	22 1/2
Salvador, Nov. 15	....	....	500	72 1/2
Tocopilla, Nov. 29	....	....	200	92 1/2
Totoral, Nov. 15	....	....	200	4 1/8
Bronces	....	....	100	38
Carolina, Nov. 29	100	49	100	50
SALITRERAS				
Antofagasta, Nov. 29	700	58	....	....
Carolina, Nov. 15	100	23	....	....
Galicia, Nov. 15	100	36 1/4	....	....
Loa, Nov. 15	100	52 1/2	....	....
CALDERAS				
Aysen, Nov. 15	100	24	....	....
Fuegos, Nov. 15	200	114	....	....
Fuegos	....	....	100	115
INDUSTRIALES				
Ind. de Catres	100	27	....	....
Malvoa, Nov. 15	....	....	100	11 1/4
Tejidos I Salto	4	125	....	....
Viña, Nov. 15	100	31	....	....
PETROLIFERAS				
Nac. de Petróleos	1,000	0.50	1,000	0.60
Cacheuta	....	....	500	0.55
Cacheuta, Nov. 15	1,000	0.50	....	....
Rafaelitas, Nov. 29	500	7 1/8	....	....
CIERRE, A LAS 5 P. M.				
Cambio	....	38.20	....	38.40
Oro	....	193.50	....	193.70
Libras por oro	....	13.00	....	13.10
Araca, Nov. 29	....	....	....	140
Chuquicamata, Nov. 15, transacción	....	3 5/8	....	....
Chuquicamata, Nov. 29	....	23	....	....
Huanillos, Nov. 15, transacción	....	31	....	....
Huanuni, Nov. 29	....	....	....	58
Llallagua, Nov. 29, tranasacción	....	437	....	4
Marta, Nov. 29	....	....	....	....
Minera, transacción contado	....	31 1/2	....	....
Totoral, Nov. 29, transacción	....	4 1/4	....	....
Tres Puntas, Nov. 15	....	....	....	6
Salvador, Nov. 29	....	73 1/2	....	....
Kala-Uyu, Nov. 29	....	....	....	40
Antofagasta, Nov. 29	....	58 1/2	....	....
Rafaelitas, contado	....	....	....	7

OPERACIONES EN VALPARAISO

Primera rueda

600 Aracas, Nov. 29, 141.
3400 Aracas, Nov. 15, 140 1/2.
200 Aracas, Nov. 29, 141 1/2.
400 Loas, Nov. 15, 53 1/2.
200 Bronces, Nov. 29, 37 1/2.
200 Llallaguas, Nov. 29, 439.
2000 Chacaltaya, Nov. 15, 22.
500 Chacaltaya, Nov. 29, 22.
700 Chacaltaya, Nov. 29, 22 1/4.
4000 Aracas, Nov. 15, 140.
200 Llallaguas, Nov. 29, 438.
100 Elqui, 12 1/4.
400 Bronces, Nov. 29, 37 3/4.
200 Elqui, Nov. 15, 12 1/4.
100 Huanillos Nov. 29, 29.
200 Bronces, Nov. 29, 38.

Segunda rueda

2700 Chacaltaya Nov. 29, 22 1/4.
500 Id. Nov. 15, 22.
700 Id Nov. 29, 22 3/8.
700 Id. Nov. 29, 22 1/2.
500 Id Nov. 20, 22 3/4.
100 Id. Nov. 15, 22 5/8.
100 Id. 29, 22 7/8.
1500 Id. Nov. 29, 23.
1000 Id. Nov. 15, 22 3/4.
200 Antof. Nov. 29, 57 3/4.
100 Disputada Nov. 29, 54.
3100 Antof. Nov. 15, 57 1/2.
100 Viñas Nov. 15, 31 1/2.
1100 Viñas Nov. 29, 31 1/2.
200 Bronces Nov. 29, 38.
1000 Chilena Nov. 15, 23 1/2.
100 Llallaguas Nov. 29, 437.
100 Llallaguas Nov. 29, 437 1/2.
500 Huanillos Nov. 15, 29 1/2.

CAMBIO

1a rueda. — Vendedor 38.60; comprador 38.40.
2.a rueda — Vendedor 38.40; comprador 38.20

ORO

1a rueda. — Vendedor 194.30; comprador 194.
2.a rueda — Vendedor 194; comprador 193.50.

£ POR ORO

1a rueda. — Vendedor 13.10; comprador 13.
2.a rueda. — Vendedor 13.10; comprador 13.

BOLSA COMERCIAL DE CHILE

Primera rueda

2000 Quillcura 165, contado.
300 Santo Cristo 8 1/2, contado.
700 Brilladora 11 3/8, Nov. 29.
100 Santo Cristo 8 7/8, Nov. 15.
200 Chacaltaya 22, Nov. 29.
8100 Marta 4, Nov. 29.
500 Chacaltaya 22, Nov. 15.
100 Santo Cristo 8 7/8, Nov. 15.
100 Salvador 72 3/4, Nov. 15.
300 Brilladora 11 3/8, Nov. 29.
500 Marta 4 1/4, Nov. 29.
2000 Quillcura 1.70, Nov. 29.
2700 Marta, 4 1/8, Nov. 29.
800 Chacaltaya 21 3/4, Nov. 15.
3200 Marta 4, Nov. 15.
300 Chacaltaya 22, Nov. 29.
100 Salvador 72 1/2, Nov. 15.
500 Chacaltaya 22, Nov. 15.

Segunda rueda

1500 Quillcura Nov. 15, 1.65.
800 Marta Nov. 29, 4 1/8.
1500 Marta Nov. 15, 4.
300 Chacaltaya Nov. 29, 22 1/2.
1000 Marta P. H., 3 7/8.
100 Elqui Nov. 15, 12 3/8.
1400 Marta Nov. 29, 4.
1 C. Est. Mururata P. S., 925.
20 Laramcota ($ 100 Bol.), 61.
100 Dichas Nov. 15, 23 1/2.
100 Dichas Nov. 15, 23 1/4.
100 Salvador Nov. 29, 73.
200 Chacltaya Nov. 15, 22 1/4.

FERIA EDUARDO RODRIGUEZ Y CIA.

Exposición, esquina de Antofagasta. Remates los Martes y Viernes. Oficina: Huérfanos 2855 Casilla 3654. Teléfono 1081

Precios corrientes de la Feria de Animales del 6 de Noviembre de 1923:

Terneros:
De pie, gordos, de $ 50 a $ 120.
De 1 año, 80 a 150.
Novillos:
De 1 1/2 año, mestizos, 130 a 190.
De 2 años, 220 a 300.
eD 3 años, 350 a 500.
Vaquillas:
De 1 1/2 año, 150 a 200.
De 2 años, 180 a 270.
De 3 años, 290 a 380.
De 3 años, 290 a 380.
Vacas:
Flacas, 180 a 250.
A media gordura, 260 a 350.
Gordas, 400 a 520.
Argentinas gordas, 450 a 550.
Paridas, mestizas, 400 a 800.
Bueyes:
Flacos, 230 a 340.
A media gordura 340 a 440.
Gordos, 460 a 650
De trabajo, 400 a 500.
Varios:
Yeguas, 50 a 700.
Caballos, 50 a 400.
Mulas, 50 a 200.

Ventas al peso

Vacas, 0.70 a 1.02.
Bueyes, 0.75 a 0.90.
Novillos, 0.70 a 1.00.

S. A. FERIA YZQUIERDO

Precios corrientes de la Feria de Animales del Martes 6 de Noviembre:

Terneros de pie gordos, $ 60 a 100
Terneros de 1 año, 100 a 130
Novillos de 1 1/2 mestizos, 140 170
Id. de 2 años, 180 a 200
Novillos de 3 años, 220 a 240
Id. a media gordura, 260 a 300
Novillos gordos, 340 a 360
Id. mestizos, gordos, 380 a 440
Vaquillas de 1 1/2 años 130 a 160
Id. de 2 años, 170 a 180
Id. de 3 años, 200 a 220
Vacas flacas, 180 a 200
Id. media gordura 250 a 280
Vacas gordas, 350 a 380
Vacas mestizas, gordas, 400 a 440
Vacas paridas, mestizas, 400 a 480
Torunos gordos, 380 a 400
Toros, 400 a 450
Bueyes flacos, 250 a 270
Id. media gordura, 350 a 400
Bueyes gordos, 480 a 500
Bueyes de trabajo, 300 a 350
Id. mestizos, gordos, 580 a 620
Corderos, 23 a 24
Yeguas, 60 a 200
Caballos, 60 a 180

Venta al peso

Vacas, 0.75 a 0.95
Bueyes, 0.75 a 0.87
Torunos, 0.70 a 0.80
Novillos, 0.70 a 0.95

MATADERO PUBLICO

ENCIERRA PARA HOY

Ganado mayor		Ganado menor	
Bueyes	14	Corderos	653
Novillos	102	Cerdos	135
Vacas	228	Cabros	0
En vara	43	Terneros	51
Total	392	Total	838

PRECIOS DE LAS CARNES

De buey, 1.o clase	$ 1.40 a 1.45
De buey, 2.o clase	1.25 a 1.35
De buey, 3.o clase	0.50 a 1.10
De novillo 1.o clase	1.34 a 1.40
De novillo 2.o clase	1.20 a 1.30
De novillo 3.o clase	0.50 a 1.10
De vaca, 1.a clase	1.34 a 1.40
De vaca, 2.a clase	1.20 a 1.30
De vaca, 3.o clase	0.50 a 1.10
De cordero, 1.o clase	a 2.00
De cordero, 2.o clase	1.60 a 1.80
De cordero, 3.o clase	1.20 a 1.50
De oveja, 1.o clase	1.60 a 1.70
De oveja, 2.o clase	1.20 a 1.50
De oveja, 3.o clase	0.80 a 1.10
	No hubo
De cerdo 1.o clase	2.00 a 2.10
De cerdo 2.o clase	1.70 a 1.90
De cerdo 3.o clase	1.40 a 1.60
Grasa en rama, 1.20	1.30 a 1.50
Sebo de ovejuno	1.00 a 1.10
Cuero de buey	1.00 a 1.10
Cuero de novillo	1.20 a 1.30
Cuero de vaca	1.30
Cuero de ovejuno, la docena, de $ 40 a $ 70.	

ASIGNACION DE PESOS PARA LAS CARRERAS DEL DOMINGO EN AMBOS HIPODROMOS

CLUB HIPICO

Premio OCAMPO. — 1,500 metros. — Para caballos de 3 años y mas que no hayan ganado más de $ 40,000. — Peso: 3 años, 48 kilos; 4 años y más, 52 kilos. — Recargo de dos kilos por cada $ 5,000 ganados en premios. — Inscripción: 35 pesos. — Premio: $ 3,500 al 1.o

Kilos		Kilos	
Guitón	60	Yorkminster	56
Telinga	60	Macaulay	50
Pistacho	56	Yorker	50
Don Gonzalo	56	Lea	50
Boggle	56	Náufrago	50
Tendal	55	A. Chenier	50
Fimar	54	El Huasito	48
Tierra Blanca	54	Ku Kú	48
Black Queen	52	Percala	47
Kolipí	52	Lírica	46
Risa Loca	52	Alesia	46

Premio OLASCOAGA.—1,600 metros. — Para caballos de tres años ganadores de una carrera. — Peso: 56 kilos. — Inscripción: $ 35. — Premio: $ 3,500 al 1.o

Kilos		Kilos	
Portos	56	Yorker	56
Lenine	56	Weyler	56
Quilpué	56	Mal Día	56
Kollman	56	Cáucaso	56

Premio LAS OAKS (Clásico). — 2,000 metros. — Para yeguas de 3 años de todo país.—Peso: 56 kilos. —Descargo de dos kilos a las nacidas en Chile.—Inscripción: $ 75. —Ratificación: $ 75 el Lunes antes de la carrera.—Premio: $ 15,000 a la primera.

Kilos		Kilos	
Orientada	56	Go On	54
Platónica	56	Yveline	54
Bertini	54	Yvette	54
Canción	54	Yokoska	54

Premio ONCON.—1,100 metros.—Para caballos que hayan ganado más de $ 15,000.—Handicap.—Inscripción: $ 30.—Premio: $ 3,000 al primero.

Kilos		Kilos	
Pega Pega	58	Alavy	46
Predilecta	58	Los Robles	46
Prisca	56	La Cierva	45
Melusine	51	Alacrán	40
Copayapu	49	Albaycin	40
Zapallar	48	Honolulu	40
B. White	48	Marialva	40
Pegote	48	Náutico	40
Farrutín	47	Wisconsin	40

Premio OLD BOY. — 2,400 metros.—Para caballos que hayan ganado más de $ 20,000.—Handicap. —Inscripción: $ 50.—Premio: $ 5,000 al primero.

Kilos		Kilos	
Inflexible	60	Bordeaux	41
Welladay	58	Hidalga	41
Isabelino	58	Gentilhomme	40
Hermano	57	Cadillac	40
Ximena	54	Alta Ley	40
Papagayo	51	Piave	40
Pollito	47	Feño	40
Jaramago	43		

Premio ORAN.— 1,500 metros. — Para caballos de tres años nacidos en el país, que no hayan ganado. — Peso: 56 kilos. — Inscripción $ 40.— Premio: $ 4,000 al primero.

1.a Serie

Kilos		Kilos	
Elkington	56	Sweet Kiss	54
Aguerrido	56	Waxy	54
Malesherbes	56	Intuición	54
Iradier	56	Anémona	54
Omikron	56	Ilusa	54
Kosciusko	56		

2.a Serie

Kilos		Kilos	
Picarón	58	Grenoble	54
Yumuel	56	Kolima	54
Pinto Durán	56	Cheltonia	54
Juglar	56	Carabinero	54
Bombero	56	Habilosa	54

Premio..... — 1,800 metros.—Para caballos que no hayan ganado más de $ 15,000.—Peso: 47 kilos.—Descargo de un kilo por cada 1,000 pesos ganados en premios.—Inscripción: 35 pesos.— Premios: $ 3,500 al primero.

Kilos		Kilos	
Gorgonzola	58	Percala	54
T. Blanca	58	Bullicíosa	56
Castilla	56	P. d'Or	53
Eudón	56	Tendal	51
Ispaham	55	Todo Ilusión	50
Guante Rojo	55	Lea	48
Metternich	55	Tartana	47
Risa Loca	54	El Huasito	47
A. Chenier	54	Yumbal	47
Black Queen	54	Habilosa	46
Farnesio	54		

HIPODROMO CHILE

Premio TURPIAL. — Omnium handicap. — Inscripción: $ 15. — Premio: $ 1,500 al 1.o—Distancia: 900 metros.

Kilos		Kilos	
Billy White	64	Hesperia	48
Farolera	64	Regalada	47
Toldilla	57	Albaycin	45
Pelendón	56	Ancoa	44
Filoche	56	Costino	43
Besarabia	54	Yo	43
C. Cura	54	Minord	42
Amorosa	53	Madame	40
Pochocha	53		

Premio TOQUITO.—Omnium handicap. — Inscripción: $ 15. — Premio: $ 1,500 al 1.o—Distancia: 900 metros.

Kilos		Kilos	
Xama	60	C. Maduro	50
Wisconsin	58	Costo	49
Ramuncho	56	Assaye	48
Lea	55	Pavlowa	47
Glacé	54	Job	46
Richmond	52	Maritornes	45
Redondilla	52	Cairon	45
Pepa de oro	50	La Playa	45
Facuo	50	Miss Bell	44

Premio TORITO. — Omnium handicap. — Inscripción: $ 15. — Premio: $ 1,500 al 1.o—Distancia: 900 metros.

Kilos		Kilos	
Papirote	62	Speciality	49
Saltarella	60	Espadaña	48
Honolulu	54	Le Francais	47
Time	54	Sastre	47
Pinturera	52	Corita	47
Jota	51	Wagonette	47
Pasajes	50	Pupy	46
Balmoral	50	Jason	42
Xenia	49	Est. del Card	40

Premio TOLTEN. — Omnium handicap. — Inscripción: $ 15. — Premio: $ 1,500 al 1.o—Distancia: 900 metros.

Kilos		Kilos	
Taglioni	58	Redward	52
Diva	57	Griega	51
Curioso	56	La Liga	50
Ilíada	56	Castellano	49
Huacha	56	Djenana	49
Atlética	55	Honduras	48
Antena	54	Glenley	47
Filina	53	Topete	46
Goyesca	53		

Premio TINTERO.—Omnium handicap. — Inscripción: $ 20. — Premio: $ 2,000 al 1.o—Distancia: 1,500 metros.

Kilos		Kilos	
Poincaré	60	Golosina	48
B. White	59	Kingston	47
Matango	56	Farrucho	46
Toldilla	54	Gorgonzola	45
Porufia	53	Kalmuco	44
Elmore	52	Lea	44
Iriarte	51	Náutico	43
Tarnopol	50	Gran Dama	43
Risa Loca	48	Junin	42

Premio TUCAPEL. — Omnium handicap. — Inscripción: $ 20. — Premio: $ 2,000 al 1.o — Distancia: 1,500 metros.

Kilos		Kilos	
Carbón	58	La Prensa	49
B. Rose	57	Euclid	49
Ramuncho	54	Mérida	48
Verderón	54	Samaniego	48
Edimburo	53	Alazán	47
Latorre	52	Grand Prix	47
Agosto	51	Mamarracho	47
Lírica	50	Hot Point	46
P. d'Or	50	Injuria	42
Antilla	50		

Premio TURENNE. — Omnium handicap. — Inscripción: $ 20.—Premio: $ 2,000 al 1.o—Distancia: 1,500 metros.

Kilos		Kilos	
Iverdun	58	Francesita	50
Redondilla	57	Sir Jorge	49
Rodrigo	56	Mamadeira	47
Danaide	55	Tombola	43
Hyrcanie	54	Sardónica	42
Pasajero	54	Sastre	41
Jilguero	51	Roulette	40
Masaniello	51	Iliada	40
Marcola	50	Ferrocarrilero	40

TRIBUNALES DE JUSTICIA

MOVIMIENTO HABIDO EN 6 DE NOVIEMBRE DE 1923

CORTE SUPREMA

Primera Sala

S. Pedro Pascual Muñoz y otros con el Fisco, en trámite.
Las demás no vistas.
Alegaron, don Carlos Estévez por el recurso y don Roberto Peragallo contra el recurso.

Segunda Sala

3 de ayer, Fisco con Griselda Avilés v. de R., en acuerdo; red., señor Rojas.
Las demás no vistas.
Alegaron: don Joaquín Errázuriz por el recurso y don Benjamín Jiménez contra el recurso.

TRIBUNAL PLENO

1. Recurso de queja José Miguel Sepúlveda, pendiente.
Alegaron: don Luis Claro Solar por el recurso y don Alejandro Greek C., contra el recurso, y quedó pendiente.
Falladas de acuerdo: contra Alejandro Salas y otra, inadmisible forma; red., señor Hevia.
María M. Latorre O. y otros con Alberto Vargas, sin lugar forma; red., señor Vargas Mardones; y
Enrique Guzmán D. con Daniel Adams, sin lugar fondo; red., señor Cisternas.
Fallado en cuenta: recurso queja José Rodríguez S., sin lugar.

CORTE DE APELACIONES

Primera Sala. — Relator, señor González Campos

1. Jacinta Amengual con Julio Rojas, sin lugar recurso; 2. Florencio Villamil con José Víctor Gandarillas, no desierta; 3. Carlos Echeverría C. contra Augusto Bravo, Saelzer Balde, Luis A. Fernández, Juana Duhalde, Laurentino Silva y Luis Valenzuela sin, tribunal; 4. Luis Saavedra Ovalle con Javier Bustamante, pendiente.
Secretario, el señor Fabres.
Alegaron don Gabriel Amunátegui por la deserción, en la 2.a; don Eduardo Opazo con don Víctor Acevedo, en la 4.a

Segunda Sala. — Relator, señor Gutiérrez

1. Contra Héctor Vergara, revocada; 2. Contra Tomás Yura, confirmada; 3. Contra Julio Cortés, firmada; 4. Contra Eduardo Núñez, aprobada; 4. Contra Julio Cortés, confirmada; 5. Cobro de honorarios de Fernando Remagni, trámite; 6. Contra Antonio Batarce, trámite.
No vistas las demás.
Fallada de acuerdo: Compañía de Gas con Municipalidad de Santiago, revocada.
No hubo alegatos.

Tercera Sala. — Relator, señor Varas

1. Lidia y Horacio Jaramillo con don Juan, doña Cruz, Felipa, Margarita y Sinforosa Leiva; son partes don José M. Uribe y don Paulino Lazo, suspendida; 2. Celia Hurel con F. del Estado, confirmada con declaración; 3. Avangelina Le Cornec v. de M. con Florentino Salinas, en acuerdo y diligencias; 4. Fould y Cía. con Jorge Lecanneller, es parte don Augusto Izquierdo Matte, sin tribunal; 5. Elisabeth Schomman y otros con María Corina Salas Castro y Estela Marchant v. de Marchant, id.; 6. Sabino Carvallo, reclamo de patente, mal anunciada; 7. Wessel Duval, reclamo de patente, suspendida; 8. Busquet Soler Hnos. recurso de hecho, id.; 9. Jorge Fehrenberg confirmada.
Secretario, el señor Alcalde.
Alegaron: don Senén Conejeros por la revocación, en la 2a.; don J. Francisco Fabres por la confirmación, en la 3.a; don Teodoberto Alvarez por la revocación, en la 9.a

Cuarta Sala. — Relator, señores Bernales

3. Leontina Dueñas de Orrego con Jorge Saelzer y otros, sin lugar; Mauricio Westein con Nicolás y Luis Westein, mal anunciada; 5. Jorge Lecanneller con Efraín Bandes parte don Augusto Izquierdo M., revocada; 6. Barber Williams y Cía. con Castagnetto Hnos., acuerdo.
No vistas las demás.
Fallada de acuerdo: Arratia con Santis, casa de oficio.
Alegaron en la 2.a don Carlos Schriomann con don Livio Rojas; en la 5.a, don Alfredo del Valle con don Washington Bannen; en la 6.a, don Neftalí Cruz Márquez por el recurso y don Ambrosio Montt contra el recurso.

Quinta Sala. — Relator, señor Mac-Iver

1. Fundición Libertad, Kupfer Hnos, patente, confirmada; 2. Reiser Petitbon y Cía., patente, suspendida; 3. Fisco con Leoncio Muñoz Yáñez, confirmada.
La 5.a del Lunes, Aristía con Santelices y otros, en acuerdo.
Secretario, el señor Fabres.
Alegaron: don Desiderio Brave contra el reclamo, en la 1.a; don Isidoro Vásquez por la revocación, en la 3.a; don Enrique Aspillaga con don Ezequías Allfendes y don Guillermo Fuentes, en la continuación.
De acuerdo: R. Serrano M. con sucesión J. J. Molina, revocada; id. id. con id. id., anulada.

RECIEN LLEGADO

Ofrecemos un lindo surtido en artículos de plaqué y fantasía, para regalos, a precios sumamente bajos.

Joyas con brillantes, perlas y piedras finas. Vea usted los precios marcados en nuestras vidrieras, que son verdaderas oportunidades.

LA EQUITATIVA

851 — DELICIAS — 857

Paños Importado

venden a bajo precio. Unicos concesionarios para Chile

Selliers y Kolle

SANTA ROSA 385

SANTIAGO

Crema Araucana

Quita manchas, pecas, espinillas y empeines de la cara.

Pídase en todas las Boticas.

AVISO IMPORTANTE

Abrimos, pintamos, reparamos, componemos y hacemos llaves para Cajas de fondos de cualquier sistema.

CENTO & CO.

82—BANDERA—82, frente la Bolsa de Comercio

(N—11

CONSTRUCTORES

CEMENTO ROMANO

FABRICA LOPEZ MAQUEIRA

CALERA.— CASILLA 60.—TELEF. INGLES 39

La más grande economía es la mezcla para casas con cemento armado, 3 partes de López Maqueira y 1 parte Portland.

Venta por mayor y menor en Santiago:

Oficina y bodega: SANTA ROSA 385

A LOS 100 MIL PALETOES

21 de Mayo esq. San Pablo

GRANDES OCASIONES EN ARTICULOS DE VERANO

PARA HOMBRES, JOVENES Y NIÑOS

POR 3 DIAS SOLAMENTE

PARA HOMBRES

TERNOS de casimir fantasía, alta novedad, hechura de moda, para hombres, desde... $ 85.—

TERNOS de cheviot azul marino, muy buena clase, corte elegante, para hombres, desde... $ 95.—

VESTONES de tusor de algodón, clase especial, corte de moda, para hombres, gran ocasión, desde... $ 16.50

VESTONES de brin blanco, clase de mucha duración, para hombres, precio excepcional, desde... $ 16.50

PANTALONES de casimir fantasía, gran surtido de dibujos, para hombres, desde... $ 29.—

TERNOS de casimir de fantasía, corte elegante, hechura esmerada, para jóvenes, desde... $ 75.—

SOMBREROS de paja, modelos de gran moda, gran surtido, para hombres... $ 9.90

SOMPREROS de paja, formas de novedad, variado surtido, para jóvenes... $ 8.90

CAMISETAS y calsoncillos en punto de algodón, buena clase, la pieza... $ 4.50

CALCETINES, surtido de punto firme y durable, el par... $ 0.90

PARA NIÑOS

TRAJECITOS marineros en casimir de fantasía o en sarga azul marino, modelos de todo gusto, todos tamaños... $ 25.—

TRAJECITOS cazadores, en sarga azul marino o en casimir de fantasía, gran variedad de colores, de 8 a 14 años, $ 32; de 2 a 7 años... $ 29.—

TRAJES forma vestón, en cheviot negro o casimir de color, buena clase, hechura de moda, todos talles, de 9 a 14 años... $ 65.—

SOMBREROS forma bolero, modelos de mucho gusto, gran surtido... $ 6.50

A LOS 100 MIL PALETOES

La Casa queda abierta todos los días Sábados hasta las 7.30 P. M.

VIDA ESTUDIANTIL

Fiesta social en la Escuela Salvador Sanfuentes

LA ORGANIZA EL CENTRO DE PEDAGOGIA A BENEFICIO DEL LICEO NOCTURNO FEDERICO HANSSEN

En más de una ocasión nos hemos ocupado en estas columnas de los servicios que presta a la enseñanza el Liceo Nocturno Federico Hanssen, que sostiene el Centro de Estudiantes de Pedagogía y que dirige con acierto don Abel Saavedra Varas.

Los estudiantes del Pedagógico se vienen preocupando desde hace tiempo de dotar a este Liceo, en el que hacen sus estudios muchos jóvenes y señoritas que trabajan durante el día, de una buena biblioteca. Cuenta ya el establecimiento con muchos libros, pero le hacen falta muchísimos, que son de consulta frecuente e indispensables en un Liceo de esa especie.

El Centro de Pedagogía tiene el propósito de instalar en lo que resta del año una buena biblioteca y en este sentido le han prestado una ayuda eficaz muchos profesores y personas que se interesan por el progreso de obras tan meritorias como ésta.

El Centro de Estudiantes en referencia, a fin de reunir los fondos que necesita con urgencia para realizar su propósito, ha organizado una gran fiesta social, que tendrá lugar el Domingo próximo, en la Escuela Salvador Sanfuentes, que le fué galantemente cedida por el Honorable Consejo de Educación Primaria.

Se ha elaborado al efecto un interesante programa. Cuenta ya el Centro de Pedagogía, con la colaboración de varias orquestas y bandas militares. En una de nuestras ediciones próximas daremos detalles de esta fiesta estudiantil.

LOS BAILES DEL 10 Y 11

Magnífico será el próximo "Sábado de Moda", en la tarde en el hall-gimnasio de Catedral 2228, que organizan las alumnas y alumnos del curso de baile del Instituto de Educación Física todos los Sábados y, dado el éxito con que resultan, efectuarán además, todos los Domingos, un espléndido baile social. Se ha repartido numerosas invitaciones. Buena orquesta. Entradas en portería del Instituto, MORANDE 750. Caballeros $ 2; señoritas $ 1. Una comisión de señoritas atiende de 4.30 a 6 P. M.

Compañía de Consumidores de Gas DE SANTIAGO

PROPUESTAS POR CARBON

La Compañía pide propuestas para la provisión de 30,000 toneladas métricas de Carbón de Piedra de marcas conocidas para gas.

Las bases y especificaciones se proporcionan en la Secretaría de la Compañía, SANTO DOMINGO 1061.

Las propuestas se abrirán el 15 de Noviembre de 1923, a las 3 P. M. en la Gerencia.

Santiago, Octubre 23 de 1923.

PEDRO ERRAZURIZ TAGLE
Gerente

AVISOS ECONOMICOS

Compro
mesones SINGER, capacidad para 6 máquinas industriales con motor, trasmisiones, etc.
C. V. y Cía.
CASILLA 405

"LA NACION" — Y — "LOS TIEMPOS"

Ponemos en conocimiento del público, que hemos instalado una Agencia de nuestro diario en

INDEPENDENCIA 956

para la recepción de avisos económicos, suscriciones y venta de diarios.

Permanecerá abierta de 8 A. M. a 8 P. M.

AVICULTURA Y CULTIVOS

HUEVOS PARA INCUBAR RHODE, Island, Leghorn blanca, Orpington leonada, Leghorn perdiz, Plymouth, vendo constantemente. — San Martín, 64. N-10

BOTONES DE ROSAS FINOS vendo a 3 pesos ciento. Mapocho 3981. N—10

¡¡HUEVOS PLIMOUTH, CATALANAS!! Orpingtons, Legorhn, Patos, vendemos: Lira 279.

AUTOMOVILES Y CARRUAJES

GARAGE TURISMO, CARRERA 340. Se arriendan boxes. Precio, $ 50. N-7

ESCUELA PRACTICA DE CHAUFFEURS mecánicos. Cursos rápidos, enseñanza por sus dueños, varias marcas. Vicuña Mackenna 448-456 D-31

AUTO FORD VENDO POR VIAJE, y motor Ford completo. San Diego 960. N—7

RICO AUTOMOVIL SIETE ASIENTOS vendo; acepto en pago automóvil chico; prefiero Dodge o Ford. Diez de Julio 320. 7-N

AUTO BUICK, DE 7 ASIENTOS, 6 cilindros, muy buen estado, garantido, se vende de ocasión, por viaje. San Diego 230. 7-N

SE VENDE UNA CARRETELA con arneses y un caballo. Tratar, calle Borja 939. 8-N.

VENDO UNA BUENA CARRETELA con caballo. Grajales 2616. 8-N

VENDO DE OCASION BUENA CARRETELA con dos buenos caballos de tiro solo. Irarrázaval 2550. N-8

VENDESE COCHESITO CUATRO ruedas, uno o dos caballos con arneses. Huérfanos 2855. N-7

PERMUTO GONDOLA FORD PERFECTO estado, trabajando Alameda, por auto Dogde. Recoleta 473. N-8

VENDO CARRETELA APERADA con caballos y reparto carnicería. Esperanza 248, de 2 a 5 P. M. N-8

AUTO BUICK CINCO ASIENTOS, garantido, en perfecto estado, barato. Galería Alessandri 7. N—11

AUTOMOVIL HUDSON TIPO RUNABOUT vendo. Verlo y tratar en Ahumada 327, de 3 a 5. 8-N

CARRETONES ARENEROS VENDO tren, nuevos, con ferretería, muy buena. Carmen 759. 7-N

AUTOMOVIL FORD, CON CARROCERIA importada, de cinco asientos en perfecto estado, vendo de ocasión, no ha estado nunca en arriendo. Dirigirse: Casilla 15 D.— J. O. S. 9-N

VENDESE CARROCERIA DE AUTO, cerrada, 7 asientos. San Pablo 1182, de 2 a 4. N—7

VENDO FAETON, CUATRO ruedas, vendo o cambio por Ford. Verlo y tratar: Mapocho 3466. 7-N

BICICLETA "TOLEDO" FLAMANTE, bien aperada, vendo de gran ocasión en 290 pesos. Matucana 937. N—8

MOTOCICLETAS CLEVELAND Y Triumph véndese. Gálvez 72. N-7

FORD PARTICULAR FLAMANTE vendo. San Pablo 1259, de 1 a 2. N-7

GONDOLA EN PERFECTO ESTADO vendo con facilidad de pago. Tratar de 9-12 en Agustinas 853. N-7

GONDOLA 20 PASAJEROS EN Servicio véndese de ocasión por ausentarse su dueño. — Dardignac N.o 0.29 N-8

FORD TURISMO COMPLETAMENTE nuevo, 5 ruedas alambre con neumáticos Michelin recién colocados por viaje urgente regálase. Campo Marte 47. N-7

VENDO DOS CARRETONES APERADOS, con facilidad pago. Avenida M. Montt 1779. N—7

VENDESE CARROCERIA HUDSON, turismo 361. 7-N

COMPRO CARRETELA DE UN caballo, de ocasión; doy $ 300 al contado, resto mensualidad. San Ignacio 1886.—Urbano. N-8

CARRETONCITO DE MANO PARA reparto de almacén, compro. Cochrane 698. N-9

VENDO CARRETELA LECHERA, con todos sus útiles y reparto. Tratar de 4 a 6 P. M.—Rodríguez.—Lo Ovalle.—Briones Luco. N-10

COMPRO AUTOMOVIL HUDSON O Buick, turismo, siete asientos, último modelo, con poco uso y en perfecto estado, pago al contado. Ofertas: Casilla 3722. 8-N

AUTOMOVIL HUDSON SPEEDSTER, cinco asientos, con seis ruedas de disco, vendo en perfecto estado, garantido, ó lo permuto por otro Hudson, de siete asientos. Ofertas: a casilla 4610. Correo 2.

ARNES ELEGANTE PARA TIRO sólo, se vende. Ramírez 66. 9-N

SE HACEN ACUMULADORES PARA automóviles. Radiotelefonía con 50 o|o menos precio plaza. Gálvez 585. 9-N

AUTO SPORT VENDO. VERLO: 12-1. Cuevas 846. N—11

CARROCERIA CERRADA, BUEN estado, para autobus, vendo barato. Facilidad pago. Ejército 724.

CARRETELA CON O SIN CABALLO vendo Calle San Cristóbal N.o 519

VENDO GONDOLA FORD, EN buen estado, con facilidades de pago. Gorbea 2029. 9-N

MAIL CART, EL MAS ELEGANTE de Santiago, vendo ocasión. San Antonio 220. 8-N

VICTORIA THIEME LIEBE, FLAMANTE, arneses importados, vendo, ocasión. San Antonio 220. 8-N

AMERICANO CUERO BARDEAUX, nuevo elegante, vendo, ocasión. San Antonio 220. 8-N

CARRUAJITO 2 RUEDAS, 2 PERSONAS, flamante, vendo barato. San Antonio 220. 8-N

FAETON VIS A VIS, NUEVO, CORTINAS, toldo, vendo muy barato. San Antonio 220. 8-N

VENDO BUENA CARRETELA aperada. Verla, Estado esquina Agustinas.

MAGNETO, BOSH, LEGITIMO Y un juego amortiguadores tijera, para Hudson, se venden. Domeyko 2364.

MOTOCICLETA NUEVA VENDO por ausentarme. Tratar: Moneda 915. 11-N

VENDESE CARROCERIA HUDSON, turismo. Brasil 361. 8-N

VENDO 1 CARRETELA Y 1 CARRETONCITO de mano. Calle Pío IX N.o 33.

NECESITO CHASSIS, PAGANDO arriendo anticipado, por meses. Alonso Ovalle 877. 8-N

A LOS CHAUFFEURS.—GRAN LIQUIDACIÓN de repuestos legítimos Ford, con el 35o|o de descuento, por conclusión de negocio. Se realizan también diversos artículos para automóviles a precios irrisorios. Delicias 2129. 9-N

OCASION: DOS AUTOS FORD, UN camión Ford regalos. Moneda 2454. 8-N

OCASION: $ 180 VENDO COCHECUNA importado, flamante. Lira 1182.

COCHE DOS RUEDAS, COMPRO. Seminario 345.

CARRUAJE CUATRO RUEDAS PARA pasajero o fundo sólido para cargar regalo $ 800. Seminario 345.

OCASION: VENDESE GONDOLA 25 pasajeros. Verla 2 a 3. Esmeralda 676.

VENDO COCHE-CUNA, APARADORA Singer. Franklin 1056. 8-N.

CARRETELA APERADA VENDO. Avenida Matta 556. N—8

VENDO CARRETON PANADERO. Valparaíso 1040. N—9

BICICLETA PEDAL LIBRE COMPRO. Casilla 4650.

VENDO CARRETELA GRANDE, cerrada, en perfecto estado. Vendo caballo grande, postillón. Tratar: San Vicente 906. 8-N

ARRIENDOS (NECESITAN)

¡QUINTA! NECESITO ARRENDAR por un año, esté situada entre Avda. Pedro Valdivia y Plaza Ñuñoa; tenga cinco dormitorios y dependencias. Prefiérese amoblada. No aceptamos agentes. Dirigirse: Manuel Díaz Valdés. Avda. Larraín 5831. 10-N

DESEO ARRENDAR CASA CON SITIO para industria. Porvenir 662. N-7

CABALLERO EXTRANJERO DESEA pieza amoblada independiente, con buena pensión, cerca Parque Forestal. L. A. E., Correo Central.

NECESITO ARRENDAR CASA CÓMODA en bajos, que tenga gas y luz eléctrica, no importa barrio, pago hasta $ 400. Familia extranjera, Moneda 1019. Almacén de bicicletas.

CABALLERO EXTRANJERO DESEA arrendar habitación, preferiría fuera independiente y con baño contiguo, con o sin pensión. Contestar a José Iszut, Porte Restante, Correo Central.

ARRIENDOS (Ofrecen)

ARRIENDASE ELEGANTE CASA en Arturo Prat 1458. Llaves: San Diego 1452. 9-N

ARRIENDASE CASITAS CÓMODAS y baratas, en San Diego 1847. Tratar: casita 5. 9-N

ARRIENDANSE CITÉ CÓMODAS y baratas. Tratar: Nataniel 904. 9-N

SE ARRIENDA LOCAL PARA CABALLERIZA o establo, con casa. Mapocho 3178. Tratar: Chacabuco, 1061. N-9

ARRIENDO CASA CENTRAL MUY bien tenida, para matrimonio solo, pago hasta $ 600. Luis Señoret S., Bandera 75, of. 21. 7-N.

ARRIENDASE CASITA NUEVA, 3 piezas. Blanco Encalada 2867.

BOXES ARRIENDO DOS A $ 35.— Garage Jofré 101. 9-N.

SE ARRIENDAN CASITAS NUEVAS, recién construidas. Mapocho 4502. 3-N.

ARRIENDANSE PIEZAS AMUEBLADAS a personas solas. Cochrane 181. 8-N

$ 750, EN DIECIOCHO, ARRIENDO lujosa, extensa, cómoda casa en bajos. Llaves: San Ignacio 802. 7-N

$ 32 ARRIENDASE PIEZA. MARTÍNEZ de Rozas 2857.

CASA AMOBLADA, ESPLENDIDA central a familia honorable ofrezco. Dirigirse por carta: D. L. Blanco 1140, 2.o piso. Valparaíso. 9-N

$ 280, ARRIENDO CASA BAJOS, buen estado, nueve piezas, dos patios, gas, luz eléctrica. García Reyes 441. 8-N

ESTABLO REGLAMENTARIO, PARA doce vacas, listo para funcionar, arriéndase. Domeyko 2358.

ARRIENDO LA ESPLENDIDA CASA-habitación. Agustinas 1060.

$ 450, ARRIENDASE COMODA CASA. Avenida Recoleta, 10 habitaciones familia, 4 servicios, electricidad, gas industrial. Recoleta 748, 3-6. 8-N

CARNICERIA CON UTILES arriéndase. Cóndor 869. 9-N

SE ARRIENDA DEPARTAMENTO dos piezas calle, con cocina, matrimonio sin niños. San Isidro 221.

ARRIENDASE BUEN LOCAL central con instalaciones, especial para zapatería. Tratar: Merced 773. N—8

ESQUINA DEPARTAMENTO arriendo. San Alfonso 607.

$ 250 CASA CENTRALISIMA, 5 departamentos y servicios, gas, electricidad, Gandarillas 150. Tratar: Velásquez 271 (barrio Estación).

CASITA ARRIENDO BARNACHEA 470, Colón 1578. N—9

225 ARRIENDASE COMODA CASA. Domínica 450.

SE ARRIENDAN OFICINAS CON muebles, casilla y teléfono. Moneda 1015. 10-N

SE ARRIENDA UNA PIEZA A LA calle, a caballero solo. Lira 976. 9-N

$ 1,400 ARRIENDO PARA ENERO, casa palacio, altos, lado Plaza Armas, apta casas bancarias o comerciales. Casilla 3245. 8-N

$ 500 ARRIENDASE ALTOS DIEZ espléndidas piezas, Alameda 3053. 8-N

ARRENDAMOS BUENOS LOCALES centrales y casas habitación. Pasaje Matte 40. 8-N

SE ARRIENDA UNA CASA, PIO X N.o 8. Tratar: en el N.o 6. Precio: $ 200

CASA-QUINTA MODERNA EN CAJÓN de Maipo, arriéndase. Ahumada 68. 8-N

160 ARRIENDO ESPLENDIDOS ALTOS, a familia sin niños. Marín 158.

ARRIENDASE CASA $ 250, SIETE espléndidos departamentos, galería vidrios gas, luz eléctrica. San Diego 852.

ARRIENDO CASA COMODA, LORETO 356

BARATO Y COMODO DEPARTAMENTO, se arrienda. Dardignac 512. 8-N

ARRIENDASE PIEZA AMOBLADA, balcón a la calle, Moneda 815 9-N

LINDO DEPARTAMENTO SE arrienda en Merced 368. 8-N

ARRIENDO CASA, PURISIMA 283.

$ 200 CASA 6 PIEZAS, GALERIA, patio. Lira 885. 8-N

$ 600 ARRIENDASE ESPLENDIDA casa, 14 piezas. Santa Rosa 476. 8-N

$ 80 ARRIENDO COMODO DEPARTAMENTO 3 piezas. Cochrane 452. 8-N

ARRIENDASE 1.o DICIEMBRE extensa casa habitación e industria, 15 piezas, gas, electricidad, gran galpón asfaltado cerrado, $ 500. Domínica 436. 8-N

35 ARRIENDO PIEZAS GRANDES. Tratar: Rosario 908. 8-N

100 ARRIENDO DEPARTAMENTO calle Esperanza 859. 8-N

ARRIENDASE LOS ESPACIOSOS y elegantes altos. Moneda 663. Tratar ahí mismo, de 10 a 11 1|2.

SE ARRIENDA EN EL MONTE, una quinta, bien situada, con frutas. Tratar: San Martín 91. N-8

ARRIENDO SITIO PARA POSADA con dos piezas, cien pesos. Seminario 345.

DOY GRATIS LOCAL PARA CIGARRERIA, poner capital. Vicuña Mackenna 1.

LOCAL PARA INDUSTRIA SE arrienda. A. Ovalle 1040.

ECHAURREN 225, ARRIENDASE altos 9 piezas, hall, servicios. Tratar en los bajos. N-7

$ 200 MENSUAL ARRIENDO LUJOSAS casitas recién edificadas, 4 piezas grandes, gran hall, fuera de servicio, toda comodidad. Ñuble esq. San Francisco. 8-N.

$ 100 MENSUALES ARRIENDO casitas 3 piezas, toda comodidad. Ñuble esq. San Francisco. 8-N.

CENTRAL, ARRIENDO SALON, calle, casa respeto, primero Diciembre. Manuel Rodríguez 154. 9-N.

ARRIENDO MAGNIFICAS PIEZAS. Gay entre Castro y Ejército. 9-N.

LOCAL PARA ESTABLO SE arrienda. Esmeralda 673.

ARRIENDO SALON $ 70. SAN DIEGO 291.

SE ARRIENDAN GRANDES ALMACENES con subterráneo de 6 x 18 con habitación. Av. Matta 614. 9-N.

SE ARRIENDAN LUJOSAS CASAS, recién terminadas. Av. Matta 614. 9-N.

ARRIENDO DEPARTAMENTO 2 piezas. Aldunate 784.

ARRIENDASE EN ALAMEDA N.o 3081 casa altos cinco piezas, cocina y baño, en $ 270, y casa en bajos 5 piezas, cocina, etc., 160 pesos. N.-8

SE ARRIENDA UNA PIEZA A persona sola. Sotomayor N.o 32. N-8

PIANOS ARRIENDO. HUERFANOS 2729. N-7

$ 263 ARRIENDASE CHALETS higiénicos, dos pisos, seis piezas, subterráneo, con 4 departamentos, baño, lavatorio, desagüe instalado, electricidad, patio. Avenida Brasil 758, Chalet 10.

ARRIENDASE DEPARTAMENTO cinco piezas, hall, habitarla o para muebles. Maipú 118.

ARRIENDO PIEZA. MOLINA 546.

ARRIENDO CASA O DEPARTAMENTO muy cómodo. Mapocho 2648. 9-N

ESPLENDIDO LOCAL ARRIENDASE en Delicias 2129. Se vende la instalación. 8-N

OFREZCO GARAGE CON HABITACIÓN. Esperanza 66-B. N-7

ARRIENDO EN BUIN CASA QUINTA, apropiada para negocio. Tratar: Caupolicán 11. Independencia. N—8

ARRIENDO PIEZA SIN MUEBLES Santa Rosa 208. N-7

ARRIENDANSE ALTOS DELICIAS 273. Verlos: 2-4. Canon: 500 pesos. N—8

ARRIENDASE CASA EN BAJOS. Prat 583. Tratar: Merced 313. N—7

ARRIENDO CASA DOMEYKO 2433, próxima Avenida España, estilo moderno, con terraza, verla de 4 a 6. Tratar: Agustinas 1165. N—8

ARRIENDASE CASITA TRES PIEZAS, cité, toda comodidad. San Francisco 866 (casa 15). N—8

ARRIENDO SALON EXTENSO. — Amunátegui 838. 7-N

EN SAN BERNARDO OFRECESE en casa quinta departamento con pensión. Tratar: Santiago Sotomayor 16. 7-N

$ 325, ARRIENDO COMODA CASA. San Pablo 2644, diez departamentos, tres patios y gallinero. Tratar: Sotomayor 152. 17-N

$ 40, ARRIENDO CASA. TRATAR: San Ignacio 1105. 7-N

ECHAURREN 225 ARRIENDASE, 9 piezas, hall, servicios. Tratar en los bajos. N—7

$ 700 ARRIENDO MAGNIFICA CASA altos, recién construida, Sazié 2345, entre República-España, dos cuadras de Alameda. Llaves ahí. Dueño: Echaurren 339. N—7

$ 400 ARRIENDO FLAMANTE CASA 12 piezas, dos patios fuera de dependencias. Avenida Rosario 926. N—7

CASITAS CON LUZ ELECTRICA, baño, buenas piezas, patio independiente arriendo 70 pesos mensuales. Huemul 1939, entre Franklin-Concepción. N—7

ARRIENDASE DEPARTAMENTO balcones a la calle, luz, comodidad. Angamos 215. N—8

ARRIENDASE LOCAL PARA CIGARRERIA u otro negocio. Tratar: San Pablo 1182, de 5 a 6.

ARRIENDASE DEPARTAMENTO matrimonio o jóvenes con, sin muebles con pensión, canon moderado. Calle San Isidro. D. O. L. Casilla 81 D. N 8

SE ARRIENDA LOCAL CARNICERIA con útiles. Salas 392. N-8

ARRIENDO DEPARTAMENTO PARA negocio u oficina. Tratar: San Martín 64. N-8

ARRIENDO LINDAS PIEZAS. BANDERA 151. 7-N

ARRIENDASE ESPLENDIDA PIEZA con pensión, casa familia. Delicias 2465, altos. N—8

$ 425 ALMACEN MUY COMERCIAL. Delicias 2661. Tratar: Delicias 2659. N-7

$ 425 ESPLENDIDO LOCAL, DELICIAS 2661. Tratar: Delicias 2659. N-7

POR CASA DE SEIS PIEZAS Y PATIO grande, ofrécese $ 250, en barrio Brasil, Yungay o Echaurren. Dirigirse: A. M. Z. Casilla 2375. 17-N.

$ 200 ARRIENDO BUENA CASA EN altos, al lado Quinta Normal. Matucana 50. N 7

$ 400 ARRIENDO COMODOS ALTOS, modernos, G. Reyes 566, entre Catedral y Santo Domingo. N-8

ARRIENDO EN CASA EXTRANJERA pieza amoblada a caballero honorable. Moneda 1011, esquina Ahumada. 9-N

CENTRALISIMO ARRIENDANSE piezas con pensión, días, meses. Catedral 1257. 14-N

$ 280 ARRIENDASE COMODA CASA, Avenida General Velásquez 18. Tratar en la misma. 10-N

ESPLENDIDAS PIEZAS CALLE E interior. Buena pensión. Santa Rosa 217. 7-N

$ 480, ARRIENDO CASA MODERNA, Delicias, barrio alto, y habitaciones, baño, dependencias. Agustinas 1252. 7-N

$ 200, ARRIENDASE CASA CON hall, ocho departamentos, luz eléctrica, dos cuadras del Parque y Ejército. Aldunate 980. 7-N

ARRIENDASE ESPLENDIDA CASA altos, 7 piezas y dependencias. Gálvez 119. Llaves: Gálvez 202. N—8

CASAS ALTOS RECIEN CONSTRUIDAS, de 560 y 540 pesos, en Dieciocho 720. Tratar: en 714, de 9 a 11 y de 2 a 5. 10-N

$ 90 OFICINAS CALLE, ELEGANTES; otra, 80; otra, 30. Instituto Mercantil. Estado 239. 8-N

ARRIENDO PUESTO DE CARNE, muy barato. Tratar: Eduardo Matte 1931. 31-N

$ 600 ARRIENDO PROXIMAS ESTACIÓN Yungay, grandes bodegas patios y casa cuidador, con un total de 5,000 m2. Tratar: Mapocho 4001. N-8

300 PESOS ARRIENDASE CASA altos ocho piezas. Almirante Barroso 724. Tratar: Sto. Domingo 1738. 21-N

ALHAJAS

JOYAS CON BRILLANTES, PERLAS, solitarios, compro permanente, contado. Estado 57. N 20

ORO, PLATINO, PLATA AL PESO compro constantemente. Estado 56, Joyería. N 20

BRILLANTES, PERLAS, ORO, PLATINO, toda joya compro. Moneda 937. N 20

SOLITARIOS, PERLAS, ESMERALDAS, zafiros, compro. Estado 273. N—23

PLATINO, ORO Y PLATA, CHAFALONÍA compro, pagando mejor precio. Estado 273. N—23

NOVIOS, ARGOLLAS ORO 18 A 14 quilates, ofrece Relojería Sportman, 30 pesos par. San Diego 780. 24-Dic.

ANIMALES

VENDO HERMOSA YEGUA amaestrada ejército, especial paperchase. Olivos 1042. N—7

VENDESE LINDO POTRILLO, dos años, media sangre, de tiro y montura. Precio conveniente. Irarrázaval 1198. 8-N.

VENDO LINDA YEGUA DE 4 años, mansa, de cabresto. Pablo Urzúa número 882.

GATITOS FINOS VENDESE. Mapocho 2091. 9-N

CABALLOS, 4 BUENOS TIRO, SOLO camión 2 ruedas, realizo. Matías Ovalle 272, Las Hornillas. 10-N

CABALLO ALAZAN GRANDE, SANO, manso, cochero vendo. Seminario 345.

VACAS HOLANDESAS RECIEN paridas, 12, 15 litros, probadas, vendo. Sazié 2970. N-7

COMPRA - VENTA VARIAS

LANA GRAN LIQUIDACION, A 39 pesos arroba. Curtiembre Angora.— Arturo Prat 139. Enero 1924

BAÑOS, CALENTADORES, LAVAPLATOS, hojalatería en general. Antigua Fábrica Mérida, Chacabuco 18. N 20

COMPRO ROLLOS DE GUARDAS angostas para empapelar. Ofertas con muestras y precios, a comprador. Valparaíso. Casilla 3200. 13-N

COMPRO DISCOS Y VICTROLAS cualquier valor. San Pablo 2215. N—8

COMPRO SACOS SEMENTEROS, desde uno hasta cinco mil. Bulnes 230. 8-N.

CORREAS VARIAS CLASES Y MEDIDAS realiza Chacabuco 63. 8-N.

FRAGUAS PORTATILES, FUELLES y ventiladores. Chacabuco 63. 8-N.

VENDO UNA PARTIDA DE MANTECA de primera. San Diego N.o 2256. 8-N.

BILLAR AMERICANO DE USO particular vendo barato. Dirigirse: Castro 712. 8-N

VENDO UN EXCUSADO SILENCIOSO completo, de ocasión. Lacunza 1479. N—7

COCINA ECONOMICA BUEN ESTADO, compro. Chiloé 1807. N—7

COMPRO RELOJES DESCOMPUESTOS, de pulsera, bolsillo y campana, oro y piedras finas. Recoleta 138. 7-N

VENDO OCASION BONITA ESTANTERIA y mostrador, 4 metros, especial paquetería o almacén. Gerardo 1014, casi esquina Caupolicán, entre San Alfonso y Conferencia. 8-N

COMPRO ABEJAS CUALQUIERA cantidad. Ofertas: Casilla 3242. 7-N

COMPRO DE OCASION TODA CLASE de herramientas para carrocería. Carmen 759. 7-N

VENDO VIDRIERA TENDIDA Y mostrador. Carmen 759. 7-N

VENDO UN MOSTRADOR DE ALMACEN, 6 metros, y una estantería doble. Cochrane 796. 8-N

COMERCIANTES: LLEGO UNA gran remesa de leña Talhuén, carbón de espino, 60 kilos arriba, $ 17.50; maíz, $ 22 los 100 kilos; papas, $ 28 el saco; coke a precio de fábrica. Todo puesto en domicilio. Bodega Melipilla, San Diego 1276, Teléfono 237 (Matadero). N—10

CORCHOS CHAMPAÑEROS COMPRO en San Antonio 741, de 1 a 2. —7

COMPRASE BILLAR DE OCASIÓN. Tratar: San Pablo 1132, de 5 a 6. N—7

BAÑO ESMALTADO PRECIO OCASIÓN. 300 pesos. Alonso Ovalle 1062. N-7

CALENTADOR CALIFONT REALIZO ocasión. Alonso Ovalle 1062. N-7

MARMOLES PARA MOSTRADOR, útiles y maquinarias para chanchería, compro. Delicias 2440. N—8

PASTA CARBURO VENDE UNION Americana 32. N—15

VENDO COCINA ECONOMICA. Calle Víctor Manuel 2001. 8-N.

CARBON QUILLAY, ALHUE, MUY bueno, $ 12 saco. Mapocho 3001. 8-N

LEÑA ALAMO, SECA, 3000 PALOS grandes, $ 1.80; espino trozada, $ 10; cien kilos; litre, quillay, $ 8.50 cien pilos. Mapocho 3001. 8-N

BANCO FINO CARPINTERO; ALGUNAS herramientas, vendo. Merced 754. N-8

COMPRO 20 A 30 METROS GALERÍAS. Mapocho 3106. N-8

BIOGRAFO PATHE, POCO USO, compro.—R. U. G. Santa Elvira 524. N-8

VIOLIN RICA CLASE, VENDO. Huemul 1408.

COMPRO CORONA Y PIÑON DE Buick. Nataniel 705.

UTILES DE PELUQUERIA COMPRO. Puente 836.

VENDO UTILES CARNICERIA. Avenida Hipódromo Chile 1400. N—10

VENDENSE: VIDRIERAS TENDIDAS, pie, máquina coser y calentador baño. San Isidro 1462. N—9

ARNESES PAREJA ELEGANTES, sillas inglesas, hombre, señora, flamantes, vendo varios, ocasión. San Antonio 220. 8-N

SE VENDE UN COCHE-CUNA. — Olivos N.o 669. 8-N.

COMPRO ESTANTERIA OCASION, apropiada para sastrería. San Diego 2095. El Ferrocarril.

COMPRO UTILES DE CARNICERIA. Benavente 595. 8-N

VACUM CLEANER ELECTRICA, para limpiar alfombras y parquet, con todos sus accesorios. Domeyko 2374.

¿QUIERE UD. COCINAR RAPIDO Y económicamente? Compre una cocina "Svea". San Diego 85. Augusto Graf. Dic. 11

DOS ESTANTERIAS CON ESPEJO y mostradores y vidriera mostrador vendo barato. Bandera 832. 9-N

COMPRO SACOS CARBONEROS, pago buen precio. San Francisco 697, Bodega Parral. N—8

LEÑA DE QUILAY, PICADA, vende a 9 pesos quintal, desde 10 quintales. San Francisco 697. N—9

VENDO ARMAZON Y MOSTRADOR con o sin derecho a posesión. Coquimbo 789.

PESO MOSTRADOR VENDO OCASIÓN. Matucana 1113. N-7

COMPRA - VENTA NEGOCIOS

DEPOSITO DE LICORES LINDA SITUACIÓN de gran porvenir con gran casa para vivir, arriendo, barato en barrio populoso y ventas garantidas, vendo por viaje. Pinto 1991. N-8

VENDO LAVANDERIA. DELICIAS 1869. 8-N

VENDO ALMACEN ABARROTES esquina cité buena casa habitación. Agustinas 2332. 10-N.

VENDESE NEGOCITO ABARROTES poco capital. Benavente 452. N-8

BARATO, LINDO NEGOCIO PARA Peluquería, Confitería u otro negocio; con habitación altiro o 1.o Diciembre. Alameda 252. N-7

VENDO PASTELERIA CON CASA habitación. San Diego 1240. N—7

VENDO NEGOCIO ABARROTES por enfermedad. Manuel Rodríguez N.o 1010. N—7

AVISO AL COMERCIO: HABIENDO comprado el negocio de abarrotes del señor Benjamín García, ubicado en calle San Diego 1332, 1334, no respondemos por cuenta alguna, no siendo presentada durante 3 días.—Hernández y Villadango. 8-N

($ 500), VENDESE NEGOCIO CARNICERIA y menestras, con casa habitación; barrio muy comercial. San Francisco 832. 7-N

SE VENDE EL ACREDITADO ALMACEN Exposición N.o 300, único en el barrio; precio de factura. 8-N

PELUQUERIA CON CLIENTELA Se vende. Irarrázaval 0.36. N-7

LAVANDERIA, SE VENDE POR viaje, con muy buena clientela. Rosas 1326. 8-N

VENDO PENSION BASTANTE clientela. Franklin 1326. N-8

POR CONCLUSION DE SOCIEDAD vendo almacén con bastante venta, arriendo muy barato, casa con toda comodidad y contrato. Molina 201. N-8

NEGOCIO COCINERIA SE VENDE Independencia 1026, frente al Hospital San Vicente de Paul. 7-N.

SE VENDE LA ZAPATERIA LA Monja, por no poderla atender su dueña. Artesanos 973, baratillo número 6. N 8

PANADERIA 25 QUINTALES AMASIJO, en buen barrio, largo contrato, arriendo, vendo por no poderla atender. H. H., Correo 7. N 8

SE VENDE O ARRIENDA Carnicería. Independencia 369. 7-N.

BODEGA DE FRUTOS DEL PAIS compro, o arriendo local adecuado para instalarla. Dirigir informaciones completas a X. Z., casilla 1834. Santiago. N-9

BOTICA SURTIDA, VENDESE por enfermedad de su dueño. Tratar: de 1 a 5. San Diego 1516. 8-N

POR VIAJE URGENTE, VENDO carnicería, muy barato. San Diego 924. 13-N

HABIENDO COMPRADO EL NEGOCIO de abarrotes a la señora Jesusa Herranz, ubicado en Santa Rosa 343, no respondo por cuenta alguna pasado tres días de la fecha. Octubre 6 de 1923. 9-N

SE VENDEN DOS TALLERES DE Zapatería, por irme a provincia. Tratar. Gay 1728. 11-N

DIFERENTES NEGOCIOS, CARNICERÍAS, mostrador, estantería, vendo. Morandé 833.

VENDO O ARRIENDO CARNICERÍA acreditada. Gay 2523. 8-N

VENDO OCASION BAR Y RESTAURANT, Salas 300, frente a la Vega Central. 9-N.

PELUQUERIA LUSTRIN VENDO. Independencia 1064.

VENDO ALMACEN CON DEPOSITO de vinos y buenas habitaciones. Gálvez 520. 9-N

VENDO PENSION BIEN INSTALADA. Hotel Bar Restaurant, mejor situación. Carnicería, buenas rentas. Herrera 208.

NEGOCIO POCO CAPITAL, CON derecho a posesión vendo. Padura 587. 8-N

CARNICERIA CON CASA ANEXA, se vende en Carreras 691. 9-N

CIGARRERIA ELEGANTE VENDO barato. Bandera 832. 9-N

VENDO ACREDITADO ALMACEN, con bastante venta, en buen barrio, por no poderlo atender. Diez de Julio N.o 745 esquina Los Valdeses 8-N.

VENDO O ASOCIOME, NEGOCIO establecido. Sotomayor 697.

VENDO RESTAURANT SEGUNDA categoría, venta comprobada. San Diego 901. N—11

VENDO CARNICERIA. SAN DIEGO 1489. N-9

$ 2,000 VENDO NEGOCIO MENESTRAS derecho posesión, arriendo barato, situación porvenir. Mapocho 2140. N-8

VENDO ACREDITADA CARNICERÍA por no poder atenderla. Sazié 2444. N-8

¡¡VENDO ESTABLO!!, ACEPTARIA socio $ 2,000. Lira 279.

DIVERSOS

SOLDADURA AL OXIGENO TODA clase metales. Especialidad en el aluminio, E. Durret. Avenida Matta 905, frente a Chiloé. 18-N

DISCO VICTOR Y OTRAS MARCAS, últimas novedades, desde $ 4 vende, San Pablo 2215 (casa particular). 9-N

LA MUTUAL DE LA ARMADA Y Ejército. Seguros de vida pagados en el mes de Octubre de 1923: cabo artillero de Marina, retirado, don Enrique Sepúlveda, de Santiago, $ 1,000; vice 1.o de Ejército, del Regimiento Coraceros, don Isidoro Gálvez, de Viña del Mar, $ 3,000; soldado del Regimiento Lautaro, don Eduardo Contreras, de Los Angeles $ 2,000; sargento fogonero de los Arsenales de Marina, don José Muñoz, de Valparaíso, $ 4,000; cabo 1.o de Ejército, del Regimiento Coraceros, don Víctor Rosas, de Viña del Mar, $ 2,000; sargento 1.o de Ejército, del Regimiento Yungay, don Horacio Castro, de San Felipe, 1,000 pesos; empleado en la Dirección General de la Armada, don Santiago Clarke, de Valparaíso, $ 5,000. Bonos redimidos. El N.o 14526, serie A, del sargento 2.o Luis Utreras del Regimiento Buin, de Santiago, $ 1,000; el N.o 2368 del cabo 1.o artillero, del Departamento de Municiones, de Las Salinas, don Albino Quezada, $ 1,000; el N.o 10823 del cabo 2.o artillero, del Grupo Arica, Artillería de Costa, don Luis Gaete, de Arica, $ 1,000; y el N.o 4677, serie A., del mecánico de los Arsenales de Talcahuano don Ramón Rodríguez, $ 1,000. 9-N

¡MAESTROS ZAPATEROS! ... conocer vuestras compras ... en la suelería ... la 1.a, desde $ 4.30 ... de otros artículos ... fuera de competencia ... 3026, entre Herrera y ...

CASA ... metros, cortes, trajes ... du, 110; pantalón ... pío. Atiéndese ... Mackenna 1080.

ARRIENDO DE SILLAS ... y de doblar, para fiestas ... banquetes y fiestas ... cualquiera cantidad ... nicos, La Equitativa ... 851 Delicias 857.

NECESITO A SOFRERIA ... nez, en la calle Jofré ... N.o 10. Su hermano ...

¡LECHE! COMPRO ... Excelentes referencias ... yes 435.

SUELERIA BUSTAMANTE ... 950. Rebajó las suelas ... ta Gaviota, $ 14 ... $ 6, docena.

A NUESTRA DISTINGUIDA ... tela y al comercio ... samos que nos hemos ... nuestro negocio ... N.os 1079|1081, casilla ... Inglés 3488. Laban y ...

SASTRERIA JOSE M. ... San Antonio 180. Zurcidos ... bles, viro ternos, sobretodos ... bo hechuras.

COMPRO DENTADURAS ... usados. San Pablo 2...

SE HACEN Y ARREGLAN ... laciones eléctricas ... limpian máquinas ... ratos eléctricos ... clase aparatos ... a Schinck. Mapocho ...

DE SUSANA HUERTA ... ber urgentemente ... faela Huerta. Calle ...

ELVIRA VEGA V. DE ... o sus hijos Pedro y ... nez C., se necesitan ... 4401. Negocio que les ...

PLUMEROS Y TODA CLASE ... útiles de aseo encontrará ... la Fábrica de Plumeros ... cán", Riquelme 401.

CAJAS DE FANTASIA ... galos, exquisito surtido ... lates, caramelos, galletas ... etc. Precios de réclame ... de chocolates. Compañía ... za Brasil.

AVISO.—HABIENDO ... do una niñita de 7 años ... Leonor Núñez, ruego ... Pablo N.o 3019. Manuel ...

SASTRERIA JOSE M. ... San Antonio 180. Zurcidos ... viro ternos, sobretodos ... ras.

PRIMERA COMUNION ... portado, sin uso, niño ... de. Madrid 973.

DESEO SABER DE ... ya, que residía en Valparaíso ... girse a Grajales esquina ... ras, trabajo nuevo.

HOTELES Y PENSIONES

HOTEL "RIVOLI", ... Piezas amobladas muy ... Precios módicos.

ATENCION: DESDE $ ... piezas amobladas, con ... $ 5. Gran Hotel ... Luis Carbone, Delicias ... Portal Edwards.

ROYALTY. HOTEL ... familias. Habitaciones ... tos con baños especiales ... llas y pasajeros, amplia ... terraza, confort, cocina ... orden. Merced 766, una ... za Armas.

ESPLENDIDAS PIEZAS ... tamento a la calle ... bles y pensión. Verlas ... Huérfanos 2281.

CASA DE RESIDENCIA ... cial". Comida espléndida ... miliar. Elegantes dormitorios ... tranquila. Elegancia ... fono 3483; Moneda 977 ... mada.

ATENCION: MATRIMONIO ... sona sola. Diríjase ... al Hotel Torino, Brasil ... trará piezas elegantemente ... das. Precios muy módicos ... la carta. Abierto ... te.

ESPLENDIDAS PIEZAS ... interior. Buena pensión ... 217.

HOTEL BOHEME, SAN ... 52, ofrece piezas para ... sajeros; almuerzo o ... tos abundantes, té o café ... tella de vino, $ 2 ... mensual. Orden y seriedad.

ARRIENDASE PIEZAS ... lleros o profesionales ... sión. Gálvez 202.

DOY PENSION DE MESA ... micilio. San Isidro 4...

SAN DIEGO 110, PENSION ... pieza amoblada arrienda ... lla.

PIEZAS AMOBLADAS ... sión; buena pensión ... neda 741.

PIEZAS PENSION CASA ... norable. San Diego 2...

PIEZAS A LA CALLE Y ... arriendo con pensión ... co 158.

MAGNIFICA PENSION, ... balcón, con sin muebles ... 103.

ARRIENDO PIEZA CON ... sión, días, meses ... bles. Brasil 528.

LINDAS PIEZAS AMOBLADAS ... pensión, arriéndanse ...

PIEZAS, PENSION DE ... sa honorable. Dávila ...

ESPACIOSA PIEZA ... balcón calle, anexa ... dase con pensión ... tranquila. Serrano 190.

PENSION, PIEZAS ... arriéndanse en casa ... norable. San Ignacio 2...

FAMILIA: ARRIENDA PIEZA ... blada. Castro 436.

ARRIENDO PIEZA CON ... y doy pensión de mesa ... 571, frente a plaza Recoleta.

DEPARTAMENTO A LA ... buena pensión. Lira 1...

DEPARTAMENTO A LA ... buena pensión. Carmen ...

ARRIENDO DOS LINDAS ... a la calle, con pensión ... nio. Serrano 205.

ARRIENDO PIEZA AMOBLADA ... la calle con o sin pensión ... tranjera. San Francisco ...

CENTRALISIMO ARRIENDO ... za por 150, buena pensión ... go 35.

CENTRALISIMO ARRIENDO ... piezas, con pensión, días ... Catedral 1257.

PENSION, A MATRIMONIO ... caballeros; piezas amobladas ... nes. Catedral 2679.

MATRIMONIO NECESITA ... pensión, casa señoras ... sin pensionistas. Escribir ... 130.

EN CASA DE FAMILIA ... pensión con pieza a caballero ... Delicias 2314.

EN CASA-QUINTA ARRIENDO ... departamento con pensión ... ra muy honorable. Domínica ...

A PASAJEROS DE PROVINCIA ... arriendo buen departamento ... pensión. Santa Rosa 60.

PENSION DE MESA ... módicos, Santa Rosa 60.

SAN DIEGO 19, UN PASO ... centro, arrienda piezas con ... Recibe viajeros.

ARRIENDA PIEZAS Y DEPARtamentos con pensión, en casa de familia sin pensionistas. Recoleta 9-N

...EZAS CON SIN MUEBLE, CON pensión a caballeros, arriendo. ...sas 1035. 9-N

...ORA SIN PENSIONISTAS, ...nda una pieza, pensión, baño, matrimonio o persona honorable. Huérfanos 2796. 8-N

...50 PIEZA MUEBLES, PENSION, ...iendo. San Isidro 219. N-8

...MILIA OFRECE ESPLENDIDO departamento con pensión. Recoleta N-8

...SA SUIZA: ARRIENDA PIEZA ...cón con pensión a matrimonio. — ...sas 1130. N-10

...ZA A CABALLERO SOLO CON sin muebles o pensión. Delicias 8.

...ZA GRANDE, ARRIENDASE, matrimonio, caballero, con, sin pensión. San Ignacio 169.

DOY PENSION A DOMICILIO. CA... Santiago 1192. N—9

...SA FAMILIA OFRECE PIEZAS ...cón, amoblada o sin muebles, pen... Catedral 2429. 9-N

...DA BUENA PENSION A CAballero y persona decente. Unión Americana N.o 546. N-7

...NDOS SALONES CON BALCO... vista Alameda, casa familia, sin pensionistas. Delicias 2467. N-7

...SA FAMILIA DA PENSION, pie... Libertad 170. N-7

...EZAS CON PENSION ARRIEN... Marcoleta 474. N-8

INSTRUCCION

15 MENSUALES, TAQUIGRAFIA. Curso rápido. Instituto "Pinochet Le-Brun" Huérfanos 1657. N-24

CURSO INDIVIDUAL CONTABIlidad, taquigrafía, mecanografía. Clases a toda hora, profesores especiales. Academia Pitman, Maule 1075. N—29

...SOS HUMANIDADES, JOVENES familias distinguidas, seguro éxito exámenes. Gálvez 139, teléfono 704. 13-N

INSTITUTO TECNICO COMERCIAL de Chile, Gálvez 139 teléfono 704. Cursos comerciales para señoritas. 8 A. M., 5-8 P. M., pagando derecho matrícula. Prospectos. 13-N

ACADEMIA ROYAL, ESPLENDIDA instalación, enseñanza rápida eficiente precios módicos. Gálvez 139, teléfono 704. Prospectos. 13-N

LICEO SANTIAGO, GALVEZ 139, teléfono 704, kindergarten, preparatorias humanidades, sistema anticoncéntrico, excelente profesorado, especialidad cursos repaso. 13-N

$ 8 MENSUALES ENSEÑANZA rápida escritura máquina. Ricardo Santa Cruz 757. N—9

TAQUIGRAFIA EN UN MES, matrícula, 2 a 4, noche 9 a 10. Santa ...tos 203. 10-N

FRANCES, INGLES, PREPARAción rápida y eficáz; exámenes profesor Abbondati, Angamos 285, entre Lira y Maestranza. N-9

CURSOS RAPIDOS CONTABILIdad, taquigrafía, inglés, dactilografía. Preparación exámenes universitarios. Instituto Comercial. Agustinas 1060.

¡AHORA MISMO!! INSCRIBASE. Facilidades. Pídanse prospectos. Escuela Profesional de Masajistas, Alameda 785.

PREPARAMOS EXAMENES UNIversitarios y especiales. Numerosos certificados aprobación Universidad, escuelas Militar y Naval, etc. Instituto Mercantil, fundado 1904. Estado 239.

DESEANDO ESTUDIAR MATEMAticas, propia casa, caballero busca profesor disponga horas. L. E., Correo 8.

CURSOS PARA MAESTROS INTEinos y aspirantes. Funcionarán desde hoy en la Escuela Normal "José A. Núñez". 8-N

GUITARRISTA CHILENA, ESTHER Martínez Núñez, da lecciones de guitarra, teoría y solfeo. Riquelme 788. 11-N

JUDICIALES

QUIEBRA PASCUAL SPATARO.— Por resolución del Juez del 4.o Juzgado Civil de esta ciudad, de 13 de Octubre de 1923 se ha declarado en quiebra al comerciante de esta plaza, don Pascual Spataro, nombrándose síndico provisional a don Humberto Pérez Castro. Se fijó para la primera junta el 26 de Noviembre de 1923, a las 3 P. M. — El secretario. N—30

DE ORDEN DEL 2o JUZGADO CIvil, procederé a la facción del inventario quedados al fallecimiento de don Enrique Behrens, el día 15 del presente, a las 4 P. M., en Compañía N.o 1238.—Alberto García Vidaurre. 10-N

POR RESOLUCION DEL SEGUNdo Juzgado Civil de esta ciudad, cítase a los parientes del menor don Humberto Olavarría Bravo, a su curador y al señor defensor de menores, a comparendo para el 30 de Noviembre próximo, a las 3 P. M., para deliberar sobre su habilitación de edad.—El secretario. N-8

NOTIFICACION: EN EXPEDIENTE sobre repartición aguas de población Cañas, iniciado por Aroldo Alvarado, celebróse comparendo y acordóse: 1.o Nombrar repartidor a quien designe junta vigilancia: 2.o Fijar cuota 10 centavos por metro acequia para cada comunero: 3.o Multar con $ 30 al que altere distribución; 4.o Nombróse junta vigilancia a don José Plá, don Domingo Sánchez y don José A. Ramsay. Designóse juez de aguas a don José Plá.E. Guzmán, secretario.

POR DECRETO DEL SEGUNDO Juzgado Civil de este departamento, de dos del actual, se ha concedido a doña Julia Parada de la Jara, Juana Rosa, Lucrecia, Iris, María Elena, Waldo Enrique, Marta, Laura y César Parada Henríquez, la posesión efectiva de la herencia dejada por doña Lucrecia Henríquez de Parada. 16-N

HABILITACION DE EDAD.—Por resolución de 3 de Noviembre en curso, del 4.o Juzgado Civil de esta ciudad se fijó el 5 de Diciembre próximo, a las 11 A. M., para dilucidar sobre la habilitación de edad del menor Francisco Bernardo Rita, llamándose a comparendo al curador general, al señor defensor de menores y parientes del expresado menor.

QUIEBRA BERNSTEIN. —SANTIAgo, Noviembre 5 de 1923.—Por resolución de esta fecha pronunciada por el señor Juez Letrado don Fernando Santa María, se ha declarado lo siguiente: "Que ha lugar a la reposición solicitada en el escrito de fs. 17, y, por lo tanto, se deja sin efecto el auto de nueve de Noviembre de mil novecientos veintidós, corriente a fs. 5, y de todo lo obrado en este juecio de quiebra; que se devuelvan a los respectivos juzgados los expedientes que se hayan acumulado; que se notifique al Administrador de Correos a fin de que entregue a don Jorge Bernstein su correspondencia, y que se notifique esta resolución en la forma ordenada por la ley.

LIBROS Y ESTAMPILLAS

LIBROS COMPRO. SAN DIEGO 105 N 18

MUSICA

CASA BERGES, ELEONORA, Shimmy, colosal éxito de la Compañía Méndez, American Cinema. 16-N

CASA BERGES, BURRITO, ONE step, de Roberto Firpo, tocado por todas las orquestas. 16-N

CASA BERGES, PRAT 4, PRINCIpe, Shimmy; Romántico Bullnelto, ...ngo Pídalo Ud. 16-N

VENDESE DE OCASION LA MEJOR música del mundo, diez tomos. Dominica 525. N-8

MAQUINARIAS

A DELICIAS 2215, DIRIJASE cuando necesite vender, comprar máquinas ocasión. 10-Nov.

MAQUINA UNDERWOOD, OCASION vendo. Bandera 82. N 30

MAQUINAS WOODSTOCK, OCAsión. Bandera 82. N 30

CAJAS DE FONDOS. BANDERA 82. N 30

COMPOSTURAS MAQUINAS ESCRIbir. Bandera 82. N 30

MAQUINA ROYAL, $ 300. BANDEra 82. N 30

MAQUINAS ESCRIBIR ALEMANAS. Bandera 82. N 30

CINTAS PARA MAQUINAS ESCRIbir Bandera 82. N 30

LIMPIEZA MAQUINAS ESCRIBIR. Bandera 82. N 30

MAQUINAS ESCRIBIR, TODA MARca, ocasión. Bandera 82. N 30

CAJAS DE FONDOS, BANDERA 82. N 30

CINTAS PARA TODA MAQUINA escribir. Bandera 82. N 30

MAQUINAS PARA FABRICAR CAjas cartón, compramos. M. N., Casilla 3741. 14-N

HARNEADORAS A MOTOR Y A mano, ofrece, Cumming 861. N-10

MAQUINA SINGER DE BOBINA se vende de ocasión. Cocina a gas buen estado. Véndese de ocasión. Bella Vista 050, entre Pío IX y Constitución. 8-N.

MAQUINAS DE COSER VENDO. Gálvez 72. N-7

VERDADERA OCASION: MAQUIna heladera, 3 botes, 180 pesos. 10 de Julio 750, casita Núm. 2.

PREPARAN EXAMENES PEDAgogos, sacerdotes. Además enseñan: máquina, idiomas, música, desde dos pesos mensuales. "Universidad Venegas Salas". Plazuela Santo Domingo.

MOTO INDIAN, 3 H. P., PERFECto estado, se vende. Moneda 2231. Maison Francaise. 8-N

MAQUINA SINGER, BOBINA, 7 cajones, perfecto estado, vendo $ 350. Santa Isabel 021.

NECESITO MAQUINA CORTADOra, de géneros, cocineras, cajeros y cajeras. Montepío Universal, Meiggs 4?. Casilla 886. 9-N

"CHUNCHO" COMPRASE, EXIJAse trabajo garantido. Casilla 2543. 8-N

PIANO ALEMAN VENDO, DE EStudio. Santo Domingo 592.

MAQUINA DE ESCRIBIR ROYAL, y Oliver, últimos modelos, véndese de ocasión. 21 de Mayo 607.

REGALOS MAQUINAS PARA HElados, moldes para hacer barquillos. Moneda 2454. 8-N

FRAGUAS PORTATILES TENGO orden de liquidar. Delicias 2215. 11-N

CORREAS PARA TRANSMISION, muy baratas, vendo de ocasión. Delicias 2215. 11-N

TRILLADORA AVERI, DE OCAsión vendo. Delicias 2215. 11-N

UNDERWOOD CARRO GRANDE, vendo de ocasión. Bandera 345, of. 5.

MAQUINA HELADERA VENDO 200 pesos. Vicuña Mackenna 4. 9-N

BOMBAS, CORREAS, TRANSMISIOnes, descansos, poleas, engranajes, gata, tornillos para prensas pulidoras, cañerías de una pulgada, vende. San Francisco 248 N-11

VENDESE PAR CATRES BRONCE 400. Chiloé 1528.

VENDO MAQUINA HELADERA. una vidriera parada, para la calle. Caupolicán N.o 2920, B. S. Alfonso. N-7

MEDICINA

GONORREAS NUEVAS, ANTIguas, impotencia, sífilis, afecciones prostáticas en ambos sexos Leucorreas, curación radical garantizada en pocos días. Sistema nuevo propio. Estudios en Clínicas extranjeras. Atiendo enfermos provincias por correspondencia. Toda consulta gratis. Facilidades de pago. Diariamente de 9 A. M. a 7 P. M.; nocturna 8 a 10. Festivos, de 9 a 12. San Antonio 41, casilla 2756 Clínica y Laboratorio Médico Dr Lefevre. N—26

Arsenogobina 18.

Tónico enérgico para convalecientes y niños débiles.

MASAJE MEDICO - ELECTRICO Francisco Lenti, estudios en Italia. Especialidad enfermedades articulares, parálisis, reumatismo, neuralgias, úlceras, tumores cancerosos y del vientre. Consultas: de 2 a 6. Arauco 827. 10-Nov.

EXAMEN DE LA VISTA GRATIS en el Almacén Optico, Ahumada 264 atendido por el especialista titulado Rotter. Gran surtido de toda clase de anteojos y lentes a precios baratísimos. E-13-192.

GONORREA, SIFILIS, PROSTATItis crónica, curación garantida procedimientos modernos, cirugía, medicina general, inyecciones. Policlínico del Doctor H. Castro. Mapocho 2776. N-9

APLIQUESE MAQUINA WANDDA. Eyzaguirre 1180, próximo Gálvez Policlínico. Salud y fuerza. O-31

ENFERMEDADES VENEREAS, vías urinarias, impotencia, sífilis. Clínica doctor Lefevre, San Antonio 41. —Atiende sección nocturna, de 8 a 10. Consulta gratis. 2-D

ENFERMOS: ESTOMAGO (ACIDEZ dispepsia), riñones, hígado, intestinos, vejiga, etc., sanarán radicalmente pocos días, con Té Araucano (sabia combinación científica de yerbas medicinales). Paquete $ 3.00. Unicamente: San Ignacio 247 o Bandera 161, 2.o piso. Pedidos de provincias. Casilla 5052. 30-N

BOTICA BELGA, SIGUE CON SUS bajos precios trayendo enorme concurrencia. 9-N

¿LA PRIMERA FARMACIA DEL barrio la conoce usted? Es la Botica Belga, San Diego, esquina Eyzaguirre. 9-N

LAS MAS DISTINGUIDAS FAMIlias del barrio compran en la Botica Belga. 9-N

ECONOMICE USTED DINERO Y salud. Botica Belga, despacha bien pronto y barato. San Diego 591. 9-N

BOTICA BELGA ATIENDE CON preferencia el despacho de recetas a sociedades obreras. 9-N

LOS GREMIOS DE TRABAJO ENcontrarán atención esmerada y económica en Botica Belga, San Diego 591. Abierta hasta las 11 de la noche. Domingos y festivos. 9-N

BOTICA BELGA, SAN DIEGO 591, esquina Eyzaguirre. Continúa sirviendo su numerosa clientela con sus servicios de farmacéuticos experimentados. 9-N

PERFUMERIA REMEDIOS EXtranjeros, recetas despachadas fuera de competencia. Botica Belga. San Diego, esquina Eyzaguirre. 9-N

¡CANOSOS! NO BOTEN PLATA en comprar tinturas desconocidas. Compren únicamente la Tintura Vegetal Herz, que se vende en Angamos 265, entre Lira y Maestranza, que tiene la garantía de probarla antes de comprar. Frasco: $ 5.

PERSONAS AGOTADAS FISICA Y moralmente, nerviosas, neurasténicas, cansancio cerebral, insomnio, anemia, raquitismo, impotencia. Su mejor tónico: Cerebrol. Boticas surtidas. 8-N

GONORREAS, AUNQUE ANTIguas, estrechez, orquitis, curan radicalmente Glóbulos Pérsicos. Boticas surtidas. 8-N

APLIQUESE MAQUINA GRANDE: "Policlínico", Eyzaguirre 1180, próximo Gálvez. Curaciones interiores, señoras. 9-N.

VICTROLA VICTOR CON DISCOS, vendo baratísimo. Molina 546.

MATERIALES DE CONSTRUCCION

VERDE Y TODOS COLORES PARA baldoseros vende. Lira 715. Noviembre 14

METAL DESPLEGADO PARA EStucos. Precios fuera competencia. Bandera 827. Nov. 8

PLANCHAS FIERRO LISO, NEgroy galvanizado, surtido completo, precios bajos. Bandera 827. Nov. 8

$ 7.60 PLANCHA FIERRO ACANAlado negro para techo. Bandera 827 Barraca Fierro. N-10

FIERRO ACANALADO GALVANIzado para techo, precios muy bajos Bandera 827. Nov. 8

FIERRO EN BARRAS, PRECIOS sin competencia. Bandera 827. S. Sack. Nov. 8

CALAMINA PARA MURALLAS TOdas dimensiones, realiza. Bandera 827. Nov. 8

TUBOS DE CEMENTO DE 3 PULgadas, a 50 centímetros; curvas por mayor, gran rebaja. Lira 715. N—26

ARQUITECTOS, INGENIEROS Y constructores: lavaplatos $ 14 y 18. bota-aguas grandes, $ 6; califont garantido, $ 120; baños, $ 10; instalaciones de cañerías, alcantarillados. Pidan propuestas a la antigua fábrica "Mérida", Chacabuco 18. 13-N

MOSAICO CUALQUIER DIBUJO, artificiales, ladrillo doble para garage, tiene existencia. Lira 715.

FIERRO GALVANIZADO PARA techo poco uso, realízase. Siglo XX 183. N-7

5,000 ADOBES, NUEVOS, VENDO. Martínez de Rozas 2196. 7-N

MADERA DE ENCINA SECA. compra la oficina del arquitecto don Patricio Irarrázaval. Bolsa de Comercio 323. N-9

VENDO TEJAS. LIRA 64. N-9

PARA DEMOLER VENDO MEJOras baratísima. Nataniel 806. 10-N

SE VENDE ADOBE NUEVO. TRAtar Miraflores N.o 461. 8-N

NOVENTA PLANCHAS DE ZINC, un uso, blanco, de siete pies véndese. Romero 2730.

PLANCHAS ZINC, CANALES, ventanas, vendo. Víctor Manuel 1951.

VENDO 3,000 TEJAS OCHO PESOS ciento. Nataniel 814. N—8

GALPON PARA TALLER, arriéndase en garage. Compañía 2735.

MUEBLES

MUEBLES FINOS: COMEDORES, dormitorios, salones dorados, vende Fábrica: Nataniel 464. Marzo 23 192.

MUEBLES DORMITORIO, COMEdor, salita, escritorios, hall, refrigeradores, ofrecemos, fabricamos todos estilos. Sillas todas clases, desde 100 pesos. No compre sin consultarnos. Facilidades de pago "Antigua Fábrica Nacional de Muebles", Copiapó 1050, entre Prat y San Diego. N10

VENDO PIANO MUY BUEN ESTAdo Carmen 1761. Nov.-10

AUTOPIANO EN PERFECTO EStado y un piano vendo de ocasión. Verlo: de 1 a 6. Santo Domingo 1922. N-7

PIANO DE ESTUDIO VENDO DE ocasión. Dardignac 495. N-7

COMPRO VICTROLA VICTOR O Brunwicks. Casillero 49-A. N—8

PIANO ALEMAN REGIO, MARCA Nagel, vendo. Huemul 620. N-7

PIANO KOLHER, TRES PEDALES, véndese. Cochrane 181. N-7

APARADORES PARA COMEDOR, palmeras para vestíbulos, vendo baratos. San Ignacio 197. N-8

OCASION. VENDESE COMODA caoba con mármol, mesa comedor de correderas, vitrina para libros, escritorio, veladores y varios. Dávila 938.

OCASION: VENDO RICO PIANO, buena marca, $ 850, Chacabuco 569. 8-N

LA CARPINTERIA DE E. MOrales se trasladó a Brasil 81. Hace composturas finas en muebles boule y muebles antiguos. 11-N

AMOBLADOS SALON, VESTIBULO, escritorio, comedor, dormitorios Luis XV. ingleses, roperos, peinadores, cómodas, alfombrados, espejos, cocina, vendo por viaje. San Isidro 546. Casa B.

REGALO MESA CORREDERAS, cocina económica. Manuel Infante 679. "Providencia".

¡VENDO BARATISIMO! PEINAdor, velador mármoles. Varios muebles más. Artesanos 681.

PIANOS ALEMANES DE OCASION, Ibach, Seiler Herz, en perfecto estado, con facilidades de pago ofrece: César Rau, Ahumada 31.

COMPRO MUEBLES DE OCASION. Victoria 739. N-8

POR VIAJE REALIZASE: AMOblado musquett flamante, sillas caoba, banqueta, linda columna antigua, cortinajes, catres, sillas comedor, mesa, baño, espejos. Varios, San Ignacio 169.

CATRE BRONCE IMPORTADO, $ 170, flamante; dos modernas laqué para niños 40; nivel para ingeniero 200 vendo. Eyzaguirre 541.

$ 250, AMOBLADO SALON INGLES, felpa verde, nueve piezas; $ 170, ropero dos cuerpos; varios muebles. Cóndor 719. 8-N.

MUEBLES ANTIGUOS, APARAdor, cómoda, mesa, velador, dos cuadros religiosos, vendo. Eyzaguirre 1021. N-8

MUEBLISTAS Y OFICIALES NEcesito. Toesca 1754.

MEDIO AMOBLADO SALONCITO. véndese ocasión. Campo Marte 89.— Casa L.

REALIZO CUNA BRONCE, 150; fierro con bronce, 55; cocina parafina. 100; baño esmaltado, 300; bidet, 100; lámpara eléctrica velas, 100. García Reyes 40 N-8

RICO ELEGANTE PIANO, VENDO, flamante, 1,200. Sotomayor 45.

COMPRO PIANOS PAGANDOLOS inmejorablemente aún deteriorados. Delicias 2625.

OCUPACIONES (Ofrecen)

ENCUADERNADOR CON RECOmendaciones necesita imprenta "La Unión", Infante 1471. 8-N

PELUQUERO NECESITO DE FIRme. San Diego 1383.

NECESITO JOVEN COMPETENTE para la venta en suelería. San Diego 983. N 7

NECESITO RELOJERO. SAN DIEgo 1872. N 7

SE NECESITA UNA JOVEN QUE entienda de almacén, con recomendación, y una señora para la cocina. Rosas 3002. 7-N

LUIS QUINCHEROS, NECESITAMOS. Rosas 3225. 7-N

NECESITO ZAPATERO COMPOSturero. Amunátegui 210. 7-N

VENDEDOR MUY COMPETENTE en mercería y ferretería para ventas por mayor necesito. Indispensable haya trabajado en el ramo. Casilla 3984. 7-N

NECESITO PELUQUERO COMPEtente con herramientas. Maestranza 425. 8-N

DULCERO COMPETENTE NECESIto. Carmen 91. 7-N

HOJALATEROS, GASFITERS, oficiales, necesito. Rosas 2061. 7-N

HOJALATERO COMPOSTURERO competente necesito. Fontecilla 94. N—7

EMPLEADO COMPETENTE. NEcesítase un buen vendedor para ocupación de porvenir, en almacenes de campamento minero. Dirigirse con pretensiones y certificados a casilla 2460, Santiago. N—7

NECESITASE JOVEN PRACTICO en contabilidad. Casilla 3222. N-7

HERRADOR JOVEN NECESITO. Club Hípico 94. N-8

NECESITO CARPINTERO DE banco y enmaderación. Irarrázaval 232. N-7

NECESITAMOS PANADEROS. — Bascuñán Guerrero 1085. N-7

REPARTIDORES SE NECESITAN. en la Panadería Ambos Mundos. — Inútil presentarse sin buenas recomendaciones. 7-N

SE NECESITA UN OFICIAL DULcero competente. Andes 3399. 7-N.

VENDEDOR COMPETENTE, CONOcedor fondo comercio minorista de Santiago, necesitamos para pronto. Presentarse con sus certificados correspondientes a Bahre y Cía., Depart. Café, Estado 36. 8-N.

SE NECESITA UN PELUQUERO.— Tratar, Avenida Carrascal 3499, a una cuadra Estación Yungay. 8-N.

NECESITO ZAPATERO COMPOSturero. Marcoleta 479. 7-N.

NECESITO BUEN RETOCADOR.— San Pablo 2810. 8-N.

OFICIALES PINTORES CARROCEros necesito. Fábrica de Cerveza, Providencia. 7-N.

NECESITO APRENDICES PANAderos. Mapocho 4502. 8-N

NECESITANSE SACADOR PUNTEras. Entacador a máquina. Niñas para embetunado. Fábrica Calzado, Chacabuco 554. 7-N

NECESITASE GALVANISTA FUNdidor. Presentar Av. Rosario 720. 7-N

CHAUFFEUR CON MUY BUENAS recomendaciones necesito. Ejército 7. 7-N

ZAPATEROS PARA CLAVADO NEcesito. Rogelio Ugarte 1391. N-7

REPARTIDORES ACTIVOS NECEsito para la venta de vinos, pago buena comisión. Inútil presentarse sin fianza. Av. Matta 229. N-10

MECANICOS DE BANCO NECESItanse. Cumming 861. N—7

SE NECESITA TAPADOR PARA nueva fábrica de gaseosa, buen sueldo. San Ignacio 197. N—7

ENLUCIDORES NECESITO, CONStrucción. Carmen esq. Diez de Julio. 7-N

NECESITO JOVEN DE 15 A 16 años, para reparto almacén. San Ignacio 101. 7-N

NECESITO ZAPATERO, COSIDO de hombre, y compostureros. Recoleta 464. 7-N

VESTONEROS COMPETENTES, con muestras, necesito. Sastrería Francesa. Miraflores 150. 7-N

ARMADORES Y COSEDORES PAra hacer escobas, necesito. Aguirre 1203. N—7

NECESITO ZAPATERO COMPOSturero. Libertad 182. N-7

SE NECESITAN 100 TRABAJADOres para chacarería a jornal o a trato, Buena ración. San Diego 1275. 8-N.

NECESITO OFICIALES CARPINTEros con herramientas. Arturo Prat 1272. 8-N.

NECESITO UN TAPICERO PARA posada victorias. Sucre 4005. N—7

HORTELANO-JARDINERO PARA quinta en Ñuñoa, matrimonio solo se necesita, con buenas recomendaciones.

CARPINTERO DE COLOCACION de puertas necesito. Carmen esq. Diez de Julio. 7-N

CARPINTEROS Y ENLUCIDORES necesito. Ñuble esq. San Francisco. 7-N

PINTORES NECESITO. CARMEN esq. Diez de Julio. 7-N

PELUQUERO NECESITO, 60 PEsos semanal. Peluquería Japonesa. Providencia 1287. 11-N

NECESITO BARNIZADORES COMpetentes. Serrano 898. 7-N

RUEDERO Y HERRERO CARROcero necesito. Avenida Horacio Fabres 621. N-8

NECESITO BUEN TAPADOR BOtella corona, entendido en bebidas gaseosas. Manuel Rodríguez 983.

SE NECESITAN MAESTROS Y oficiales cortineros, buenos jornales. San Diego 235. N-8

PINTOR MUY COMPETENTE, NEcesito. Tratar: Santa Elena 1021.

NECESITO OPERARIO DE TACO y Luis XV. Santo Domingo 857. 10-N

DARLES EMPLEOS, NECESITAmos señores, señoritas, niñas, caballeros, jóvenes, niños. "Universidad Venegas Salas". Plaza Santo Domingo.

COCHERO BIEN RECOMENDADO se necesita. Santo Domingo 1307. N—8

PELUQUERO COMPETENTE NEcesito. San Antonio 420.

ZAPATEROS OBRA DE HOMBRE necesito, pago los mejores precios. Brasil 419. 8-N

ZAPATERO COMPOSTURERO competente necesito. Fontecilla 94.

PINTORES Y TRABAJADORES necesítanse. Pedregal 44.

TRABAJADORES ENTENDIDOS en fabricación de hormas para calzado se necesita. Av. Las Quintas número 663. 9-N

CHAUFFEUR POR DOS MESES SE necesita para máquina de cambios. Tratar en la mañana. Plazuela Esmeralda 731.

HOJALATERO GASFITER, NECEsito Sala 240. 8-N.

NECESITANSE DOS OFICIALES barnizadores. Catedral 1131. De 8 a 8 1/2.

PINTORES Y BARNIZADORES NEcesito. Delicias 286.

EMPLEADOS MUY COMPETENTES y activos para el mostrador necesito Exijo presentarse, de 9 a 10 A. M., con muy buenas recomendaciones. — Botica Vial.

RESPUESTAS A NUESTROS LECTORES

LAS PERSONAS CUYAS CONSULTAS NO APAREZCAN RESUELTAS EN EL DIARIO, SERAN ATENDIDAS PERSONALMENTE POR EL REDACTOR DE LA SECCION LOS DIAS LUNES, MIERCOLES Y VIERNES, DE 5 A 5.30 DE LA TARDE.

VER PARA CREER

Curioso, Santiago. — ¿La frase "Ver para creer" atribuída a Santo Tomás, es histórica?

En cuanto puede merecer este calificativo una aseveración contenida en los Evangelios.

"Habiendo dicho los discípulos del Señor a su compañero Santo Tomás que Jesús había resucitado, les contestó: Si yo no veo en sus manos la hendidura de los clavos y no meto mi dedo en el agujero que en ellas hicieron, y mi mano, en la llaga de su costado, no lo creeré."

"Ocho días después estaban reunidos los discípulos y Tomás con ellos. Vino Jesús, dióles la paz y dijo a Tomás: Méte aquí tu dedo y registra tus manos y trae tu mano y métela en mi costado, y no seas incrédulo sino fiel. Tomás dijo entonces excusándose: ¡Señor y Dios mío!

"Y Jesús le contestó: **Quia vidiste me Thoma credidiste: Beati qui non viderunt et crediterunt**, o sea: Tú has creído ¡oh Tomás! porque me has visto; bienaventurados aquellos que sin haberme visto han creído. (San Juan, Cap. XX, del V. 25 al 26).

MATRIMONIOS RELIGIOSOS

Epsilón, Santiago. — Hace algunos años, contraje matrimonio religioso con una joven cuyo mal carácter ha hecho imposible la vida en común. Tengo el propósito de separarme, en consecuencia de ella, pero me inquieta la suerte de nuestra pequeña hija.

¿Puede, en caso de separación, quedar la guagua a mi cargo? ¿Qué diligencias debo hacer? ¿Ante quién?

Puede quedar a su cargo si la reconoce previamente como hija natural suya en un instrumento público que deberá notificarse, con arreglo a las disposiciones de los artículos 209 y 273 del Código Civil, al curador general de la niña o en defecto de éste, a un curador especial.

Aceptado el reconocimiento por el representante legal de la menor, adquiere usted con respecto a ella, todos los derechos y facultades que la ley acuerda a los padres naturales y muy en especial, el señalado por el artículo 277 del Código Civil que autoriza al padre o madre natural que haya reconocido en forma a sus hijos, para cuidar personalmente de los mismos.

PARASITOS EN EL GANADO

Agradecido, Linderos. — ¿Cómo evitar el desarrollo de los parásitos en el ganado vacuno?

No podemos aconsejar el acudir a ciegas al empleo de los antiparasitarios mercuriales; por ejemplo, el ungüento mercurial doble constituído por una emulsión de mercurio y vaselina en partes iguales. Es éste un preparado que no debe emplearse sino con grandes precauciones y sometiendo los animales a la más estricta vigilancia para impedir que se laman. El preparado que nos ocupa es tan eficaz como venenoso.

Más segura, desde este punto de vista, es la infusión concentrada de tabaco, llamada extracto de tabaco; sin embargo, ejerce alguna acción irritante sobre la piel.

Son eficaces también las lociones con solución diluída de tintura alcohólica de pelitre, la cual tiene, sin embargo, el defecto de ser muy cara.

La naftalina en pomada, obtenida mezclando partes iguales de ambos ingredientes y empleada en fricciones sobre los sitios atacados, mata los parásitos.

Igualmente, son eficaces enérgicas fricciones de una pomada compuesta de: flor de azufre, 1 parte; vaselina, 4 partes; y repetidos lavados con agua y un jabón cualquiera antiparasitario (de ácido fénico, lisol, creolina, bicloruro de mercurio, etc.).

REPARTIDOR DE PAN PRECISO y panaderos que sepan algo. Bellavista 0112.

EMPLEADO BOTICA COMPETENte, recomendado, necesito. San Diego 801. 8-N

NECESITO REMATADORES LUIS XV. Santa Rosa 335. 8-N.

NECESITO EMPLEADO RESTAUrant. San Diego 901.

ZAPATERO ESTAQUILLADO PARA niñas, necesito. San Francisco 1430.

JOVEN PARA ASEO DE ESTABLO necesito. Prefiero del campo. San Francisco 990. N—8

PELUQUERO NECESITO COMPEtente. San Diego 1383.

CARRETELERO CON CARNET NEcesito dos entendidos reparto bodega. San Diego 1276.

REPARTIDOR FORMAL, CON REcomendaciones, necesito. Presentarse horas de funciones. Politeama.

NECESITO TONELERO. BASCUñán 1299. N-10

NECESITO BARNIZADOR. CATEdral 1366.

CARPINTERO MUEBLISTA COMpetente, necesito. Sotomayor 45.

MOZO PARA MANDADOS Y ASEO oficina se necesita. Rosas 1314. 7-N.

NIÑO MANDADOS NECESITO. Tarapacá 1019. 7-N

MECANICO COMPETENTE, SERIO necesítase. Serrano 352.

OPERARIOS U OFICIAL SASTRE adelantado necesito ganarán hasta 15 pesos diarios. Bezanilla 1482.

PLANTILLEROS LUIS XV, necesito Brasil 419.

TRABAJADORES NECESITO, HOY 7 A. M. Mapocho esquina Baquedano.

BARNIZADORES NECESITO. BRAsil 31. 8-N

ZAPATERO COMPOSTURERO NEcesito. Lira 559.

PRACTICANTE, MASAJISTA, PEluquero, estudiante alemán, busca empleo, también en Clínica, Baños y peluquerías o privado. Dirigirse: Fed co Schulz. Delicias 3707. Peluquería.

ZAPATERO COMPOSTURERO, NEcesito. 10 de Julio 1067.

VENDEDOR CALZADO QUE SEA competente necesito. Cochrane 645.

ZAPATEROS BLACK NECESITO.— Cochrane 645.

VENDEDORES PARA VENTA SEmanal de cuadros, necesítanse. Bulnes 762, casa 3. 8-N

PELUQUERO COMPETENTE, CON herramientas, necesito. Independencia 867

NECESITO BUEN PELUQUERO de firme, doy el 70 o|o. Monjitas 861. 8-N

NECESITO HERRERO CARROCEro calle Pío IX N.o 33.

GASFITER COMPETENTE, NECEsito con herramientas. Miraflores 342.

EMPLEADO COMPETENTE EN LA venta de fiambrería, chanchería o almacén, se necesita. Merced 791, altos.

CARPINTEROS JOVENES CON herramientas, necesito. Quinta Normal. Taller lado canchas Alemanas.

PINTORES COMPETENTES NECEsítanse. Jornal, $ 8.50; no se da diario. Teatinos 153.

NECESITO CARPINTEROS BUENOS sueldos. Santa Filomena esquina Milagro.

NECESITO CARPINTEROS, A DIA y trato. Santa Filomena 417.

PERSONA ACTIVA Y CON BUEnos informes para hacerse cargo servicios comedor y cantina, necesita el Club Radical. Pasar de 6 a 7 P. M. Huérfanos 1364.

CHAUFFEUR JOVEN CON CERtificados competencia necesito, 2 a 3. Prat 421.

OPERARIOS PARA CHANCHERIA para fino, necesito. Castro 7?. 8-N.

PLANTILLEROS LUIS QUINCEROS completo, trabajo elegante, necesítanse. Cumming 356.

BARNIZADORES, NECESITO. LIra 565.

NECESITO HOJALATEROS. MERced 376.

JOVENCITO DE 15 a 16 AÑOS CON fianza y recomendaciones, se necesita para cajero., De 9 a 10 A. M. 21 Mayo 825.

NECESITO CARPINTEROS DE banco. San Isidro 142. 8-N.

NECESITO HERRERO CARROCEro competente. Gálvez 1348.

NECESITO BUENOS ZAPATEROS, plantilleros. Franklin 1458. N-8

BARNIZADOR NECESITO. GARCIA Reyes 146.

NECESITO CORTADOR DE CARNE Brasil 92.

ZAPATERO COMPOSTURERO NEcesítase. Santo Domingo 2818.

NECESITO BARNIZADOR Y TAPIcero. Maipú 784.

FARMACEUTICO NECESITASE. — Tratar: de 12 a 3. San Pablo 2839.

TRABAJADOR CON CARNET PAra acarreo cerveza necesito. Santa Margarita 1770. N-8

NECESITO CARRETONEROS CON carnet y matrícula. Delicias 3434.

MAESTRO HERRADOR, NECESIto. Erasmo Escala 2946. N-7

CORREDOR DE FIERROS NECEsitamos. Rosas 3225. N-8

ENCAPELLADORAS CON RECOmendación necesitamos. Rosas 3225. N-14

APRENDIZ CARPINTERO SEPA algo necesito. Martínez Rosas 2951. N-7

NECESITO BARNIZADOR. DELIcias 2594.

ARMADORES Y BUENAS APARAdoras, necesito. Unión Americana 57

MOZO PARA COMEDOR Y ASEOS con buenas recomendaciones necesítase en Dieciocho 417. 7-N

EMPLEADA COMEDOR RECOMENdada, necesita. Buen sueldo. Lira N.o 541. N-7

NIÑO PARA BOTICA NECESITO. San Ignacio 1105. N-7

MUCHACHO PARA EL ASEO Y sirvienta de piezas, necesítase. Ahumada 123. N—7

MOZO DE 15 A 17 AÑOS NECESIto. Tratar de 2 a 6, Libertad 662. N-7

NIÑO PARA MANDADOS NECESIta Botería La Reina. Puente 721. 7-N

MUCHACHO PARA MANDADOS, puertas adentro. Claras 791. 7-N

NIÑO CON BUENAS RECOMENDAciones necesito. Sastrería Echaurren 10. N-7

NECESITO DOS NIÑOS PARA TRAbajo fácil y una niña o señora para la cocina. Juan Vicuña 1437. N 7

MUCHACHO RECOMENDADO, NEcesito. Alonso Ovalle 1117.

MUCHACHO PARA MANDADOS puertas adentro. Claras 491. 8-N

NIÑO COPERO CON BUENAS REcomendaciones, necesitamos, sueldo 60 pesos. Monjitas 865.

MOZO NIÑO SEPA MONTAR CAballo, buena recomendación honradez, necesito. San Antonio 220.

MUCHACHOS DE 15 A 18 AÑOS necesito. Pastelería, Claras 758. 8-N

NIÑO PARA MANDADOS, QUE SEpa andar en bicicleta, se necesita, en San Antonio 98. Presentarse de 11 a 12 A. M.

SE NECESITA MOZO QUE SEPA encerar; inútil presentarse sin recomendaciones. O'Higgins 1412. 8-N.

NIÑO SE NECESITA. NATANIEL 117. 8-N

NECESITO NIÑO PARA TRABAJO liviano. Portal Fernández Concha 968.

NECESITO NIÑO PARA TODO servicio Club Policial. Santo Domingo 1089.

MUCHACHO LIMPIO, 14 AÑOS, competente aseo, puertas afuera, sesenta mensuales. Agustinas 1808.

NIÑO PARA COPERO NECESITA salón de refrescos. Recoleta 424.

SE NECESITA NIÑO PARA LOS mandados. Morandé 833.

MOZO JOVEN NECESITO PARA aseo, inútil sin recomendaciones y carnet. Ahumada 35.

COPEROS, NECESITA CAFE ASToria. Ahumada 130.

SE NECESITA NIÑO CON RECOmendaciones. Pasaje Matte 35. 8-N.

NECESITO MOZO PARA RESTAUrant .San Diego 2141.

MUCHACHO ENTENDIDO EN abarrotes con informes, necesito. San Diego 2152.

NIÑO APICIONADO MECANICA Necesítase. Brasil 369.

MUCHACHO ACTIVO, CON RECOmendaciones, necesita Fábrica Nacional Gorras y Sombreros. Delicias 2636.

PANTALONERAS, TRABAJO FIRme con muestras. Sastrería Lozano. San Antonio 493. 7-N.

SE NECESITA LAVANDERA PARA Los Leones. Tratar, en Echeverría 975. 7-N.

OPERARIAS NECESITA FABRICA de Cigarrillos Rocambor, Blanco Encalada 2261. N-7

NECESITO COSTURERA ENTENdida. Catedral 1395. N—7

NECESITASE JOVENCITA SENCIlla para casa de poca familia. Cumming 1112. 7-N

NECESITO BUENA CAMISERA Y posticera. Castro 64. N—7

NECESITO APARADORA PARA calzado guagua, y ayudanta. Serrano 637 N-8

NECESITO COSTURERAS SASTRE, en vestones, y aprendiza adelantada Dávila 944. 7-N

SE NECESITAN APARADORAS. FAbrica Calzado, Matta 1350. N 7

COSTURERA PROLIJA EN ROPA blanca, necesito. Merced 314.

BUENA COSTURERA SEPA HAcer ropa de guagua, necesito. Maestranza 245. N-9.

NECESITO AYUDANTA PARA MOdas. Maipú 182. N-8

NECESITAMOS SEÑORITA SEPA contabilidad, escribir a máquina y buena redacción. Puente 773. N-8

SEÑORITA NECESITAMOS, CON muy buena letra, para llevar libros auxiliares y que escriba rápidamente a máquina, con muy buenas recomendaciones.—Oscar Greene Valverde y Jorge Guzmán Palacios. Sección Propiedades Urbanas, oficina Alejandro Greene Cruzat. Teatinos 86.

LAVANDERA NECESITO CON muy buenas recomendaciones. Dieciocho 481.

NECESITO AYUDANTA VESTONEra. Arturo Prat 887.

NECESITO APRENDIZA SASTRE. Nataniel 726, casa 12.

NECESITO BUENA COMPOSTUrera obra grande. Sastrería Merced 773. N—8

SEÑORITAS O SEÑORAS CULTAS, necesita Germano Chilena. Sueldo 200, más comisión. Bandera 260.

LUSTRABOTAS COMPETENTE. San Francisco 275.

CAMISERIA PARIS NECESITA UN cortador, buena presencia, recomendado, buen sueldo. Rancagua 98. 8-N.

NECESITASE BUENAS COSTURERAS trajes señoras. Castro 459.

APRENDIZAS CHALEQUERAS NEcesito. San Diego 2374.

NECESITO COSTURERAS PARA la moda. Rosas 1615, casa 14.

NECESITO COSTURERAS, NIÑO oficial mecánico. Teatinos 76.

DESPATILLADORAS NECESITA Fábrica Cigarrillos Rocamtor. Blanco Encalada 261.

MODISTA PARA CASA PARTICUlar se ofrece. Delicias 54.

SE NECESITAN COSTURERAS. — Rosas 1728.

MODISTA COSER EN CASA NECEsito. Rosas 1035. 9-N

AYUDANTAS PARA LA MODA EN trajes de señoras se necesitan. —Bandera 749.

NECESITO SEÑORA PARA QUEhaceres de casa, tratar: Santa Filomena 523. Noviembre 6.

COSTURERA APRENDIZA SASTRE necesito, niño mandados. San Antonio 130.

NECESITO AYUDANTAS PALETOceras y corpiñeras. Gálvez 140.

REMATADORAS DE CALZADO NEcesítanse. Cumming 356.

NECESITO AYUDANTA VESTOnera. Huemul 1157.

NECESITO COMPOSTURERA EN calzado. Marina de Gaete 816.

NECESITO AYUDANTA Y aprendiza sastre. Valparaíso 816.

NECESITO PELUQUERA Y PELUquero. Prat 1104.

JOVEN O SEÑORITA SEPA REdactar, escribir máquina, necesitamos. Prat 1676.

SEÑORA CON FIANZA PARA atender depósito de jabón, se necesita. San Francisco 1836. N-8

AYUDANTA VESTONERA NECESIto. Gálvez 1494. N-8

CAJERA COMPETENTE EN cuentas, necesito. Delicias 3867. N-8

CAMISERA EN OBRA FINA, necesita la Fábrica, Molina 206. N-9

OPERARIAS TRABAJO FACIL necesítanse. Santa Elena 770.

SE NECESITAN COSTURERAS sastres para obra grande, muy competente. García Reyes 742.

NECESITO COSTURERA COMPEtente en trajes de señora. Brasil 734, casa 3.

NECESITASE EMPLEADA QUE sepa algo cocina, recomendada. Esmeralda 636. 10-N.

NECESITO MESONERA JOVEN, competente. Franklin 1069. 7-N.

NIÑA DE MANO, CON RECOMENdaciones. Necesito: Santo Domingo N.o 2436. N-7

SE NECESITA NIÑA JOVEN PAra el aseo y mandados. Santa Rosa N.o 333. N-7

NIÑAS NECESITAMOS, PREFERImos sepan fabricación sobres. Esperanza 66, al llegar Erasmo Escala. 8-N

FRANCESA, REGULAR EDAD, PAra cuidar niños, tres años necesítase. San Antonio 734. Presentarse de 1 a 5, con buenas recomendaciones. 8-N

EMPLEADA PIEZAS, CON INFORme, necesito. Huérfanos 2586. 7-N

NECESITO UNA NIÑA PARA AYUdar en pastelería. Matucana 966. 8-N

SE NECESITA UNA NIÑA PARA todo servicio. Conferencia 1639. 8-N

NIÑA JOVEN PARA LABORATOrio necesito. Matta 1502. 7-N

NIÑERA CON BUENOS INFORMES necesito. Moneda 1965. N-8

NECESITASE ..CON URGENCIA empleada para la cocina, buen sueldo. Tratarse de 1 1|4 a 3, en Huérfanos 2241 N-8

EMPLEADA JOVEN NECESITA Restaurant Popular, Eyzaguirre 1445. N-17

SE NECESITA EMPLEADA QUE Sepa cocinar, con recomendaciones, pago buen sueldo. — Dominica 476. N-8

NECESITO SIRVIENTE PARA LA mano. Olivares 1653. 7-N

EMPLEADA PARA EL COMEDOR, aseada y con buenas recomendaciones, necesito, en Compañía 1839. 7-N

EMPLEADAS CON BUENAS REcomendaciones, para piezas y que sepan costuras, se necesita en Diez y ocho 309. Buen sueldo. N-9

CASA EXTRANJERA NECESITA niña joven, de mano. Huérfanos 3065, chalet 8. N-9

EMPLEADA COMEDOR, CON INformes, tratar: de 1 a 4. República 210. 8-N

NIÑA PARA SERVICIO SE NEcesita en Serrano 92, de 12 a 2.

EMPLEADA PIEZAS, NECESITO. Sueldo 50 pesos. Teatinos 537.

NECESITO TRES NIÑAS PARA el comedor. Avenida La Paz N.o 1. N—9

EMPLEADA DE COMEDOR SE NEcesita. Santo Domingo 1307. N—8

SE NECESITA NIÑERA, SE PREfiere extranjera. Buen sueldo, Miraflores 351. 9-N

NIÑERA NECESITO, ESPERANZA 95, al llegar Moneda.

NECESITO NIÑA PARA AYUDAR a la cocina y servir a las mesas, puertas adentro. Vicuña Mackenna 515. Restaurant Universo. 8-N

EMPLEADAS PARA LAS PIEZAS se necesita. Delicias 1626.

NECESITO NIÑAS, TRABAJO FAcil. Franklin 1180.

NECESITO EMPLEADA JOVEN que sepa algo de cocina, matrimonio solo. Madrid 1380 8-N

NECESITO NIÑA TODO SERVIcio, para 2 personas. Alonso Ovalle 877.

URGENTE NECESITO EMPLEAda de razón, para comedor. Tratar: de 2 a 4. Delicias 8. 8-N

NIÑA JOVEN SEPA CUIDAR GUAgua necesitamos urgente. 21 Mayo 683. Buen sueldo.

NIÑA PARA QUEHACERES DE cocina necesita pastelería, buen sueldo. Recoleta 424.

SE NECESITA UNA NIÑA DE 13 A 14 años, Marín 90.

"El Tattersall"

En la FERIA que se efectuará

HOY MIERCOLES 7

de Noviembre, entre otros lotes, se rematarán:

40 **NOVILLOS GORDOS**, especiales tipo embarque, de peso promedio superior a 640 kilos.

36 **VACAS GORDAS** muy sobresalientes, llegadas de la República Argentina.

40 **BUEYES GORDOS** muy mestizos, llegados de Puente Alto.

LLEGADOS DE PAINE

30 **NOVILLOS** mestizos de 2 años, en buen estado para engorda.

15 **VAQUILLAS** muy mestizas, de lechería.

2 **POTROS CHILENOS** mansos de montura, buena marcha y garantidos para la reproducción; y

CABALLARES DE MONTURA y tiro de diversas procedencias.

EL GERENTE.

NIÑITA PARA AYUDAR QUEHAceres de casa necesítase. Manuel Rodríguez 117. 8-N.

NECESITASE NIÑA PARA SERVIcio de casa en Sama 1416. 8-N.

NIÑA PARA SERVICIO DE LA mano, se necesita. Claras 437. N—8

NIÑA DE 14-15 AÑOS PARA CUIdar niño, necesito. Avenida Matta 857.

NIÑA PROLIJA, TRABAJOS TAller, necesítase. Brasil 369. Juguetería.

NECESITO SIRVIENTA APRENDIZ mesonera. Copiapó 1472.

EMPLEADA PIEZAS, SEPA BIEN costura necesita casa extranjera. Sueldo, $ 60. Compañía 2880.

NIÑERAS, COCINERAS, MANO, piezas, niñera extranjera, veraneo, necesito. República 34.

NECESITO COCINERA. ECHAUrren 65. 8-N

NECESITO COCINERA Y EMPLEAda de mano. Sotomayor 625. N-8

NECESITO AYUDANTA DE COCINA y niña para las mesas. Matucana 776.

NECESITO DOS COCINERAS. Restaurant El Pavo, Victoria 1037.

NECESITO AYUDANTA DE COCIna y comedores. Olonso Ovalle N.o 1143. 8-N.

2 EMPLEADAS: COCINERA, COmedor, necesita. Vicuña Mackenna 660.

NECESITO BUENA COCINERA, buen sueldo. Mercado Central 49. Noviembre 6.

NECESITO UNA COCINERA Y UNA buena de casa para poca familia, Avenida Irarrázaval esquina de Campo de Sports N.o 3106. N-8

EMPLEADA SEPA COCINA, servicio dos personas, necesito. San Diego 166. 8-N

NECESITO COCINERA. Manuel Rodríguez 164.

EMPLEADA PARA LA COCINA necesítase. Rosas 2102. 8-N

NECESITO COCINERA COMPEtente para poca familia, buen sueldo. Merced 814. 8-N

BUENA COCINERA, RECOMENDAda, para Santiago y Cartagena, se necesita. Carmen 49, de 4 a 6. N—8

NECESITO COCINERA JOVEN PAra dos personas. Cochrane 256. N—8

SE NECESITA COCINERA Y AYUdante: Alonso Ovalle 1121. 9-N

NECESITO DOS COCINERAS. Victoria 1037. 8-N.

UNA SEÑORA PARA LA COCINA y una sirvienta de mano necesítanse en Gay 2093. N—9

NECESITO COCINERA, SAN DIEgo 236. N-7

MATRIMONIO EXTRANJERO NEcesítase una cocinera muy competente y una niña de mano con buenas recomendaciones. Preséntarse. Santo Domingo 1109. N-7

NECESITO COCINERA, POCA FAmilia. Zañartu 754. 7-N

NECESITO COCINERA, AGUSTINAS N.o 2682. N-7

NIÑA AYUDANTA COCINA NECEsítase. San Pablo 2024. 7-N.

SE NECESITA UNA COCINERA Y una niña para aseo de casa. Tratar: Rosas 1081. 7-N

NECESITO COCINERA, CUETO 535. 8-N.

COCINERA NECESITO, SAN DIEGO 127, hotel. 7-N

COCINERA COMPETENTE Y MOzo comedor con recomendaciones necesítase. De 1 a 3. Castro 221. 7-N

COCINERA JOVEN, SIN NIÑOS, necesítase, buen sueldo. Esperanza 781. 8-N

COCINERA COMPETENTE, ASEAda, recomendada, necesito. Tocornal 626. 8-N

COCINERA SEPA MUY BIEN SU oficio, recomendada, necesítase. Agustinas 2095. Sueldo $ 70. N-8

COCINERA NECESITO. CLARAS 491. 7-N

COCINERA Y NIÑA QUE SEAN aseadas, para llevar al campo, necesito. Delicias 1440. N—8

COCINERA NECESITO. SANTO Domingo 1456. N-9

COCINERA NECESITA CASA EXtranjera. Erasmo Escala 2341. N-9

COCINERA FORMAL NECESITO, poca familia. Santo Domingo 1245.

COCINERA NECESITASE BUEN sueldo. Avenida Yrarrázaval 309. N—8

COCINERA NECESITO. PAGO buen sueldo. Buenos Aires 376.

COCINERAS DE MANO, NIÑERAS, necesito. Magníficas colocaciones. Bandera 839.

COCINERA Y EMPLEADA COMEdor. Buen sueldo Barroso 59.

COCINERA NECESITO. HERRERA 208. 8-N

COCINERA NECESITA. SAN DIEgo 79. 8-N

COCINERA NECESITASE. SUELdo 50 pesos. San Francisco 382.

COCINERA SE NECESITA EN Claras 437. N—8

COCINERA Y NIÑA QUE SEAN aseadas, para llevar al campo, necesito. Delicias 1440.

OPORTUNIDADES PARA FAMILIAS

MANIQUIES ORTEGA, NUEVOS modelos rebajados de precios. Fábrica: Rosas 1869. Nov.-21

COLCHONES, REPACCION A DOMIcilio. San Diego 9. N-26

BARATURA TRAJES Y SOMBREros, para señoritas, caballeros, Prat 573. O-31

VESTIDOS NUEVOS Y MUY POCO uso, vendo. Sombreros. Moneda 1610. N-9

MAQUINITAS BORDADO ARTIStico. Santa Rosa 203. Tarde, 2 a 4 diariamente, kiosco N.o 5. Portal Fernández Concha. 10-N

SEÑORITAS: PELUCAS, POSTIzos raya natural, precios bajos. San Diego 91. N—8

POR VIAJE URGENTE, VENDO trajes modelos, casi regalados, traídos Buenos Aires y París. Ultimas creaciones. Savoy Hotel. Pieza 63. Cuarto piso.—Eulalia Jiménez Gor-

SOMBRERERIA EL FENIX. ESpecialidad en hechuras y transformaciones para señoras y niñas. Llegaron lindos modelos en crin, seda y pajas. Bascuñán 77.

OCUPACIONES (Necesitan)

ARQUITECTOS O PARTICULARES, ofrécese carpintero competente construcciones, interpretación planos, etc. V. H., Chillán Nuevo 1085. — Valparaíso. 3-M.

MAESTRO COCINERO SUIZO, competente, busca ocupaciones. Bandera 5... 7-N

PIANISTA COMPETENTE OFREcese tocar baile con orquesta. Delicias 1775. N-8

SE OFRECE CHAUFFEUR, CON buenas recomendaciones y bastante competente. Dirigirse: Correo número 10, E. Lean. N17

SE OFRECE JOVENCITO APRENdiz adelantado para tienda. Dirigirse: San Francisco 682. N-7

SEÑORES HACENDADOS OFREZCO mis servicios como mecánico, con mucha práctica, buenos informes. Reparaciones maquinarias en general; hago trabajos domicilio; me encargo cosechas. Exposición 386. N-7

OFRECESE CHAUFFEUR COMpetente para toda marca, buenos informes seriedad y honradez. A. P. M., Ecuador 3458. N—7

SE OFRECE UNA SEÑORA PARA la cocina, puertas afuera, o para suplir. Calle Libertad Núm. 36.

CALLE SAZIE 2127, BAJOS. SE ofrece uno niña para ayudanta de cocina.

JOVEN CON MUCHOS CONOCImientos en el comercio, se ofrece como cobrador, vendedor u otro puesto de responsabilidad. Fianzas hasta $ 10,000. Av. Francia 1038. C Pérez. 9-N

OFREZCOME COMO ORDENANZA institución armada, entiendo hortaliza, jardín, informes. P. Fuentes, Correo Central.

$ 2,000 DE GARANTIA, OFREZcome para cobranzas de casas comerciales, citées o fábricas. Dirigirse Chacabuco 50 A. 9-N

JOVEN 5 AÑOS PRACTICA ABArrotes ofrécese cualquier ocupación, muy buenas informaciones. Bezanilla 1268. 8-N

OFRECESE JOVEN DECENTE, SIN vicios ni pretensiones, aquí o fuera de Santiago. Prefiere oficina. Dirigirse a Arias. Huemul 1939, casa 13.

SE OFRECE MAESTRO PARA HAcer copas para helados. Conteste a Libertad 548. Víctor Soto. N-8

OBJETOS PERDIDOS

HABIENDOSE EXTRAVIADO LA libreta de Ahorro N.o 309310, de María Rodríguez Muñoz, queda nula y sin ningún valor, por haberse dado el aviso a la Caja de Ahorros de Santiago. 9-N

GRATIFICACION: A LA PERSONA que hubiese encontrado un reloj pulsera en Independencia esquina Carrión, se ruega devolverlo a Independencia 990. Buena gratificación. 8-N.

BUENA GRATIFICACION SE DArá a quien devuelve un paquete con objetos dentales a la Caja de este diario, perdidos en carro 21 el 6, a las 8 A. M.

GRATIFICARE PERSONA HAYA encontrado cartera trayecto Incendio del Lúnes, a mi domicilio: San Miguel 87.

HABIENDOSE EXTRAVIADO LA libreta vista N.o 80050 de la Caja de Ahorros, Sucursal Estación, queda sin ningún valor por haberse dado el aviso correspondiente. N-9

PROFESIONALES

ZURCIDOS JAPONESES INVISIbles, especialidad viraduras, ternos sobretodos, toda clase composturas. No equivocarse. Casa Amarilla, San Diego 336. 15-D

ZURCIDOS INVISIBLES NOTABLE zurcidor japonés. Especialista único. Especialidad en viraduras, composturas, transformaciones. Son perfectas. San Diego 228, Teléfono Inglés 667. 11-N

CONDOR 1158 CASA ANTIGUO única especialista zurcidos invisibles. Jorsey, sedas, viraduras, hechuras. Transformaciones garantidas. N-O.

PROPIEDADES

TOMO ADMINISTRACIONES DE propiedades, comisión 1o|o. Casilla 2848. 7-N

EN IMPERIAL VENDO TRES propiedades, excelente situación comercial, especial para negocio frutos del país. Datos dará su dueño Rodolfo Wagner, Imperial, casilla 71. 15-N.

CASA COMPRO, SIN AGENTES, barrio San Cristóbal o Providencia, hasta 30 mil pesos.—A. B., Casilla 837. 12-N

6,000 SITIO CON PIEZA. SANTA Isabel 512. Tratar, San Francisco 295. 7-N.

VENDO CASAS DE OCASION: 36,000 pesos Santa Victoria al llegar a Lira, 9 piezas; $ 38,000 Santa Victoria al llegar a Lira, 11 piezas; $ 42,000 Santa Victoria al llegar a Lira, 11 piezas, hall; $ 47,000 Matucana 82 al llegar a Moneda, 12 piezas; 45,000 pesos Matucana 84 al llegar a Moneda, 11 piezas. Todas con muchas facilidades de pago. Tratar con su dueño. Santa Rosa N.o 1177, Teléfono Inglés 193, (Matadero). N-7

$ 24,000 REGALO CASA NUEVA ladrillo estucada, ocho departamentos, luz eléctrica, cerca carros. Cuevas 1283. N-7

VENDO CASA N.o 1855 CALLE de Teguálda. Tratar, misma, con su dueño Pantaleón Trejo. N-8

$ 35,000 VENDESE CASA 4 PIEZAS, 2 patios, dependencias. Barrio Pío

MAÑANA JUEVES

De 1.30 a 6 P. M.

Gran Remate de Productos Agrícolas

QUESOS Y MANTEQUILLA

DE LAS MARCAS MAS ACREDITADAS

FERIA URETA Y CIA.

Delicias 3410

Remate de prendas de plazo vencido

Hoy Miércoles 7 de Noviembre a las 9 A. M., el martillero señor Rivas rematará en la **Casa de Préstamos LA SULTANA, calle San Diego 2080,** las prendas no rescatadas y comprendidas entre los números 57,072 a 58,658.

Hay: Gran surtido en ropa interior y de cama, máquinas de coser, pañuelos de rebozo, sillas de Viena, colleras, anillos y prendedores de oro, muebles de dormitorio y comedor con mármol, ternos de casimir, vestidos, blusas, abrigos, sobretodos y calzado en gran cantidad, servicio de mesa de plaqué, anillos con brillantes, relojes y cadenas de oro, etc., etc.

Hoy Miércoles 7 de Noviembre a las 10.30 A. M., el martillero señor Tagle rematará en la **Casa de Préstamos LA ESTRELLA NEGRA, calle San Pablo N.o 916,** las prendas no rescatadas y comprendidas entre los números 36,193 a 86,751.

Hay: Máquinas fotográficas y de coser, máquinas de escribir, servicios de plaqué de mesa, anillos con brillantes, diamantes y piedras de color, prendedor con brillantes, rosas con brillantes, servicios de té de plata, marquesa con brillantes y piedra verde, armas de fuego, manteles, servilletas, etc., etc.

Hoy Miércoles 7 de Noviembre a las 2 P. M., el martillero señor Patiño rematará en la **Casa de Préstamos LA SANTA LUCIA, Avenida de las Delicias 307,** las prendas no rescatadas y comprendidas entre los números 4,183 a 5,762.

Hay: Anteojos "Seis", colleras y gargantillas de oro, cortes de casimir y retazos de géneros, relojes y cadenas de oro y plata, máquinas de coser y fotográficas, manteles y servilletas, bolsas y maletines de plata y alpaca, violines, armas de fuego, cortinas de felpa y punto, pañuelos de rebozo, sábanas de hilo y crea, muebles de dormitorio con espejo, etc., etc.

Hoy Miércoles 7 de Noviembre a las 4 P. M., el martillero señor Balmaceda, rematará en la **Casa de Préstamos LA SAN JUAN, Av. Vicuña Mackenna 801,** las prendas no rescatadas y comprendidas entre los números 83,176 a 87,583.

Hay: Máquinas de coser y de escribir "Underwood", relojes y cadenas de oro y plata, jardinera de plaqué y vidrio, cuellos y manguitos de piel, piezas de lienzo, mantas y ponchos, maletas de cuero, armas de fuego, chamantos, mantos de seda y velo, anillos con brillantes, impermeables, catres de bronce y de fierro con bronce, y muchas otras especies.

El Jueves 8 de Noviembre a las 9 A. M., el martillero señor Patiño, rematará en la **Casa de Préstamos "LA MARAVILLA", calle San Diego N.o 1802,** las prendas no rescatadas y comprendidas entre los números 63,944 a 66,972.

Hay: anillos con brillantes, sillas de Viena, sobrecamas de piel, pañuelos de rebozo, ponchos y mantas, máquinas de coser, relojes y cadenas de oro y plata, impermeables, mantos de seda y velo, carpetas, cortinas, manteles y servilletas, anillos con diamantes y brillantitos, sillas de montar chilenas e inglesas, gran surtido en ropa y calzado para hombres y señoras, etc., etc.

El Jueves 8 de Noviembre a las 10 1|2 A. M., el martillero señor Rivas, rematará en la **Casa de Préstamos "EL SOL", calle San Diego N.o 1602,** las prendas no rescatadas y comprendidas entre los números 31,556 a 32,338 y 22,820 a 23,433.

Hay: servicio de mesa de plaqué, loza, sobretodos, cortes de casimir y retazos de géneros, catres de fierro con bronce, colchones, sommiers, gran surtido en ropa interior y de cama, ternos de casimir, vestidos, batas, blusas, calzado en gran cantidad, alfombras, pañuelos de rebozo, mantas y ponchos, maletas de cuero, cortinas, etc. etc.

El Jueves 8 de Noviembre a las 2 P. M., el martillero señor Balmaceda, rematará en la **Casa de Préstamos "LA SAN FRANCISCO", calle Castro N.o 507,** las prendas no rescatadas y comprendidas entre los números 11,170 a 16,799.

Hay: catres de bronce y de fierro, anillos con brillantes, diamantes y piedras de color, violines, maletas de cuero, cuadro al óleo, máquina de moldear lata, servicio de mesa de plaqué, relojes y cadenas de oro y plata, juego lavatorio plaqué, servicio de té de plaqué, anillos con diamantes, cocina económica, máquinas de escribir, etc. etc.

El Jueves 8 de Noviembre a las 4 P. M., el martillero señor Tagle rematará en la **Casa de Préstamos "LA SANTA ROSA", Av. Delicias N.o 3061,** las prendas no rescatadas y comprendidas entre los números 80,231 a 82,564.

Hay: anillos con brillantes, máquinas de coser de varias marcas, sillas de Viena, maletas de cuero, mantas y ponchos, catres de fierro con bronce, rosas con brillantes, pañuelos de rebozo, cortes de casimir, maletines y bolsas de plata y alpaca, amoblados de dormitorio con mármol, cortinas de felpa, manteles y servilletas, y muchas otras especies.

Las prendas estarán a la vista desde dos horas antes del remate.

Pago al contado.

EL INSPECTOR.

80,000 VENDO CASA, SIN AGENtes, dos pisos, 3 patios, lindo jardín. Santa Victoria 366, al legar a Lira. N-8

OCASION: EN CALLE ARTURO Prat N.o 1250, una cuadra Avenida Matta, vendo sólida elegante casa, construcción cal-ladrillos, decorada, 10 grandes piezas, 2 W. C., baños, luz eléctrica, 50 metros fondo, parrón, $ 48,000, pagaderos 15,000 contado, resto voluntad comprador. Tratar dueño. 8-N.

PROPIEDAD EN VENTA; PRODUce catorce por ciento, véndese. Tratar: Camilo H. ríquez 654, 1.a casi- 7-N

REMATE

DE LAS INSTALACIONES Y MAQUINARIAS DE LA FERIA AVICOLA

2247 - CATEDRAL - 2247

INTERIOR

EL JUEVES 8 DEL PRESENTE, A LAS 10 de mañana

POR CAMBIO DE LOCAL

— HAY —

INSTALACIONES. — Un galpón de 24 metros por 5, enmaderación de roble y techo de fonolita. Una pieza de 3 por 4 metros entablada y encielada. Un gallinero de 8 por 2 metros con rejilla alambre. Una sección de gallineros modelos completos. Un cuerpo de piezas para incubación. Bastidores con rejilla alambre, etc., etc.

MAQUINARIAS. — Incubadora sueca para 600 huevos, sistema Roschild. Otra incubadora a carbón para 300 huevos. Una secadora de pollitos para 300 aves. Máquina para desinfectar. Una criadora de pollos Hearson, para 150 pollos. Criadoras de campaña a carbón y leña. Gallineros portátiles para familias. Jaulas de exhibición. Comederos, Bebederos, etc., etc.

LOTES DE AVES FINAS y muchos otros útiles a la VISTA EL MIERCOLES DE 2 A 5 P. M.

VICTOR ARAYA L.,
Martillero de Hacienda.

REMATE

El **JUEVES 15 DE NOVIEMBRE, a las 3 P. M.,** en la Notaría de don PEDRO N. CRUZ, se rematará por liquidación de la Sociedad Correa y Ferrera, la

Hijuela de Manantiales

de la antigua Hacienda de Cumpeo, ubicada en la Comuna de Río Claro, departamento de Talca.

La propiedad mide, según plano levantado por don Alberto González Errázuriz, 3,800 hectáreas, de las cuales se riega 380 hectáreas con 106 partes que esta hijuela tiene derecho al Canal Cumpeo, el que está dividido en 1,000 partes; 330 son de riego eventual, las que junto con 1,070 hectáreas más, quedan bajo el Canal de Maule, al que la propiedad tiene suscrito 50 regadores; hay, además, 520 hectáreas de suelo plano, adecuadas para siembras y ovejería, y 1,500 hectáreas de cerro pastoso especiales para invernadas.

MINIMUM: $ 550,000

que se pagarán reconociendo una deuda de 7 o|o a favor de la Caja de Crédito Hipotecario, reducida a $ 192,220.50 y el saldo con la tercera parte al contado, tercera a seis meses y tercera parte a un año plazo, con el 8 o|o de interés.

La propiedad tiene buenas casas de habitación y de inquilinos, fué avaluada por la Caja de Crédito Hipotecario en 612,500 pesos, el año 1911 y posteriormente se han hecho inversiones de consideración en nuevas casas de inquilinos, galpón para lechería y dos silos Brooks.

La entrega se hará el 30 de mayo próximo, o desde luego, pagando el subastador las sementeras, barbechos, etc., a justa tasación de peritos.

Mayores antecedentes, y para visitar la propiedad verse con don Luis Cruz Vergara, Huérfanos 1223, de 2 a 3 P. M., Oficina N.o 4

PROPIEDAD EN EL PUERTO SAN Antonio, hermosa posesión para chalet, vendo. Llano Subercaseaux 490. N.o8

PROPIEDAD EN EL PUERTO San Antonio, hermosa posesión para chaleta, vendo. Llano Subercaseaux 498 9-N

$ 18,000, VENDESE CASITA. Cueto 868. Tratar: Juan Manríquez. San Diego 157. 8-N

VENDO CASA CENTRAL, $ 32,000, produce actualmente, $ 300 mensuales. Tratar, San Isidro 221. 8-N

SE VENDE CASITA $ 9,000, EUCAliptus 563. 8-N

32,000 PROXIMA ALAMEDA, ENtre Molina y Unión, cómoda, flamante, casita dos pisos. Ramón Guzmán. Huérfanos 1219.

OCASION: VENDESE DOS BUENAS y confortables casas con toda elegancia un paso carros Lira. Avenida Matta 358.

COMPRO QUINTITA, REDEDORES Santiago, pago al contado. Libertad 10.

REMATES

DOY REMATES DOMICILIOS, compro saldos mercaderías; recibo muebles y mercaderías a consignación. Anticipo dinero. Julio Vargas, Sotomayor 9-A. N—16

REMATE.—POR ACUERDO DE LOS herederos de doña Domitila Buzeta de Palazuelos, se rematarán ante el árbitro don Arturo Alessandri R., en su oficina, Morandé 239, el Miércoles 7 de Noviembre, a las 3 P. M., las siguientes propiedades pertenecientes a esta sucesión: a) Propiedad ubicada en la calle del Ejército número 535 de esta ciudad, por el mínimum de $ 145,000; b) Propiedad ubicada en la calle Bueras N.o 142, de esta ciudad, por el mínimum de $ 200,000; c) Propiedad ubicada en la calle Castro N.o 689, de esta ciudad, por el mínimum de $ 25,000; d) Sitio y bodega ubicados en Los Vilos, departamento de Petorca, por el mínimum de $ 8,000. 7-N

PRESTAMOS DE DINERO

DINERO AL 9% FACILITO SOBRE hipotecas. Anticipo fondos para cancelar deudas y arreglo títulos. Comisión módica. Julio Pelisier, Morandé 283. N-7

¡DINERO! FACILITO RAPIDAmente por automóviles, muebles, pianos, mercaderías, fianzas, hipotecas. Santo Domingo 1216. N—8

DINERO SOBRE HIPOTECAS AL más bajo interés hay listo para colocar en primeras, segundas hipotecas, de $ 5,000 a $ 50,000. Negocios rápidos.—Jorge Cristi. Catedral 1109. 9-N

SOCIO DE IMPORTANTE Y LUCRAtiva firma comercial de Valparaíso, desea traspasar sus derechos. Por informaciones y referencias sobre activo y pasivo, dirigirse a A. G. M.

SE NECESITA UN SOCIO CON CApital para trabajar en panadería establecida, o se vende. Tratar: Pastor Ovalle 301. N-7

NECESITO $ 5,000 A UN AÑO plazo, con garantía primera hipoteca propiedad en el Norte. Dirigirse únicamente por carta a F. Fernando. Gorbea 1859.

DINERO EN PRIMERAS, SEGUNdas hipotecas: $ 2,000; 3,000; 5,000, 10,000, 15,0000, 20,000, 30,000. Compañía 1264. Oficina 19. 8-N

DOS SOCIOS NECESITA VENEGAS Salas. Plazuela Santo Domingo.

SOCIO CON $ 5,000 IMPORTANTE negocio, que produce $ 1,000 mensuales, necesito. Sazié 2970. N-7

PROPUESTAS

PROPUESTAS.—SE PIDEN PROpuestas públicas para proveer de ...das de rieles de acero al Ferrocarril Militar de Puente Alto al Volcán. Las propuestas se abrirán el Lunes 12 de Noviembre del presente año, a las 3 P. M., en la Comandancia en Jefe de la II División del Ejército. Bases: Consultar en la Intendencia de la II División. Edificio del Ministerio de Guerra.—El Comandante en Jefe de la División. N-12

ROPA HECHA

ROPERIA ANDRES BELLO NUmero 601, esquina Recoleta: ofrece ternos, paletóes, ambos, pantalones, ternos de niños, sombreros, calzado, precios baratísimos, todo desinfectado. N|O

ROPERIA MANUEL RODRIGUEZ esquina San Pablo, ofrece en baratura ternos, ambos, paletóes, pantalones, todo de ricos casimires surtidos, colores para todas medidas; sombreros, calzado, desinfectados. 15-N

ROPERIA "LA GRAN VIA", SAN Diego 236, casa compra-ventas. Realiza ternos, ambos, vestones, pantalones, calzado nuevo, usado. Facilidades de pago. 10-N

ROPERIA LA CASA VERDE, ESmeralda 857, entre San Antonio y 21 de Mayo. Realiza ternos, ambos, paletóes, todo de casimires extranjeros, corte correcto, sombreros, calzado. Visítenos, casero, aproveche nuestros precios. N|O

ROPERIA LA VEGA, ANDRES BEllo 694. Ofrece en baratura ternos, ambos, paletóes, pantalones, sombreros, calzado, todo desinfestado. N|O

ROPERIA "LA CANTABRICA".— Ofrece precios de costo: ternos, sobretodos de ricos casimires, cortes moda. Paletóes, pantalones, sombreros, calzado. Esmeralda 863, al llegar a 21 de Mayo. N-O

VERANEO

LLOLLEO. ARRIENDASE PARA numerosa familia, acreditada pensión Olmedo. N—7

1061 MONEDA 1061 — CASILLA 2004

VENTAJOSO REMATE VOLUNTARIO

EL JUEVES 15 DE NOVIEMBRE, a las 4 P. M., ante el Notario JAVIER ECHEVERRIA VIAL, se rematará en la Oficina de Miguel Fuenzalida B., Moneda N.o 1061,

LA CASA-QUINTA "VILLA ISABEL"

En la Población "Nueva España", a diez minutos de Santiago

Se encuentra a dos cuadras del carro San Bernardo, situada en la Comuna de La Granja, departamento de Victoria, en la Avenida del Progreso, esquina Suroriente de la calle Virgen del Pilar.

Gran quinta frutal con 10,000 metros cuadrados de terreno, totalmente plantados, con más de 960 árboles frutales de toda clase de frutas, gran jardín, grandes parrones, con luz eléctrica, toda la iluminación del parque y jardines, Gran Chalet de tres pisos, con más de 17 piezas, construcción sólida, base de cemento; los cierros de la quinta son de cal y ladrillo.

EN EL BAJO MINIMUM DE $ 53,000

El precio se pagará en la siguiente forma: Reconociendo una deuda particular en primera hipoteca a su vendedor, de $ 15,000, a seis meses plazo con el 8 o|o de interés anual y el saldo de $ 38,000 al contado.

Más datos y bases en esta Oficina.

MIGUEL FUENZALIDA B.

Gran Remate

DE LAS MERCADERIAS Y MAQUINARIAS SALVADAS DEL INCENDIO DE LA MERCERIA "SAN PABLO" DE LOS SEÑORES A. MONTERO y Cía.

Ahumada No. 232 al 24...

EL SABADO 10 Y LUNES 12 DEL PRESENTE, DE 10 DE LA MAÑANA Y DE 2 P. M. ADELANTE

POR CUENTA DEL SEGURO

GRANDES LOTES DE MERCERIA
FERRETERIA
HERRAMIENTAS
MAQUINARIA PARA MECANICA
FIERRO ENLOZADO
CAÑERIAS
ACERO EN BARRAS
Etc., Etc., Etc.

DETALLES DESDE EL JUEVES

VICTOR ARAYA L.
MARTILLERO DE HACIENDA

REMATE

EL 9 DE NOVIEMBRE PROXIMO, A LAS 3 DE LA TARDE, se rematarán ante don J. Ramón Gutiérrez M., partidor de la herencia de don Eduardo Charme, en su oficina, Dieciocho 338, las siguientes hijuelas en que han sido divididos los fundos QUINTA y EL QUELMEN, pertenecientes a dicha sucesión.

HIJUELA PRIMERA DE QUINTA.—Ubicada en el departamento de San Fernando, con una cabida de 775 hectáreas y dotación de 40 regadores del río Tinguiririca y derrames utilizables. Tiene una deuda en la Caja Hipotecaria en bonos del 8 o|o con 1 o|o. de $ 310,000.

MINIMUM: $ 830,000

El precio se pagará, reconociendo el comprador la deuda antedicha en parte de precio, y el saldo con la tercera parte al contado y el resto en dos parcialidades iguales, pagaderas respectivamente, en seis meses y un año de plazo y al interés del 8 o|o anual.

HIJUELA SEGUNDA DE QUINTA. — Ubicada en Curicó, con una cabida de 902 hectáreas y dotación de 20 regadores del río Teno. Tiene una deuda en la Caja Hipotecaria en bonos del 8 o|o con 1 o|o, de $ 160,000.

MINIMUM: $ 400,000

El precio se pagará, reconociendo el comprador en parte de precio la deuda antedicha, y el saldo, en la forma indicada en la Hijuela Primera de Quinta.

PRIMERA HIJUELA DE "EL QUELMEN".—Ubicada en Curicó, con una cabida de 794 hectáreas y dotación de 15 regadores del río Teno. Tiene una deuda en la Caja Hipotecaria, en bonos del 8 o|o con 1 o|o, de $ 190,000.

MINIMUM: $ 470,000

El precio se pagará, reconociendo el comprador en parte de precio la deuda antedicha, y el saldo, en la forma indicada en la Hijuela Primera de Quinta.

SEGUNDA HIJUELA DE "EL QUELMEN".—Ubicada en Curicó, con una cabida de 659 hectáreas y una dotación de 25 regadores del río Teno y derrames utilizables. Tiene una deuda en la Caja Hipotecaria, en bonos del 8 o|o con 1 o|o, de 200,000 pesos.

MINIMUM: $ 500,000

El precio se pagará, reconociendo el comprador la deuda antedicha, y el saldo, en la forma indicada en la Hijuela Primera de Quinta.

Las ventas son ad-corpus.

Las bases generales y particulares de la subasta de las referidas hijuelas, su hijuelación y tasación, practicadas por don Hernán del Río, el plano de ellas, y los títulos, pueden consultarse en la oficina de don Abraham del Río. N-9

Ventajoso Remate Voluntario

Hoy 7 de Noviembre, a las 3 P. M., ante el Notario don Fernando Errázuriz Tagle, se rematará en la oficina de don Jorge Cristi Salamanca, CATEDRAL 1109, el sitio

AVENIDA PEDRO DE VALDIVIA N.o 2163

6,000 METROS SUPERFICIE

POR EL BAJO MINIMUM DE $ 41,500

que se pagan reconociendo el comprador una deuda a la Caja Hipotecaria de $ 15,000 por el saldo a que se encuentre reducida, $ 15,000 al contado y el saldo mitad en seis meses y un año.

Más datos en la oficina de

JORGE CRISTI SALAMANCA
CATEDRAL 1109. — TELEFONO 3274

"El Tattersall"

En la Feria del

LUNES 12 DEL PRESENTE

SE REMATARAN

6 TOROS DURHAM SHORTHORN

de 2 años, en estado de servicio, de raza lechera, del CRIADERO LOS BRONCES, del señor Diego Vial Guzmán.

EL GERENTE.