Edición en 3 secciones

LA NACION

PRECIO EN TODO EL PAIS: VEINTE CENTAVOS

AÑO VII

SANTIAGO DE CHILE, DOMINGO 18 DE NOVIEMBRE DE 1923

SUSCRICIONES: Por 1 año: $ 28.—Por 6 meses: $ 32
Por 3 meses: $ 17. — Por 1 año extranjero: $ 120

Núm. 2,500

VISIONES DEL VERANO

UN FENOMENO QUE NO NECESITA PREDICCIONES METEOROLOGICAS...

Compro Vinos
Blancos y Tintos buena clase
AGUSTINAS 1148

SEPULTURA
de Familia en Cementerio N.o 1 de Valparaíso, véndese. Dirigirse: M. E., SANTIAGO
SANTA LUCIA N.o 158
18-N

TERMOSALINA YODADA 18
DEPURA LA SANGRE

Jabón Bulnes es el mejor

Los colorantes LARKIN tiñen cualquier género.
El pan: $ 1.20

PLATANOS
SOCIEDAD IMPORTADORA DE FRUTAS TROPICALES
EDMUNDO ADRIASOLA y Cía.
21 de Mayo 849
FRENTE MERCADO CENTRAL

LOTERIA
DE BENEFICENCIA NACIONAL ARGENTINA, A SORTEARSE PROXIMAMENTE:
NOVIEMBRE 22 y 29, de $ 30,000 arg.; ENTERO, $ 70; QUINTO, $ 14 chilenos
NOVIEMBRE 28 y 30, de $ 20,000 arg.; ENTERO, $ 25; QUINTO, $ 5 chilenos

¿Quiere Ud. ganar en la lotería? Adquiera sus billetes sólo en la más afortunada casa del ramo:
CASA E. TURRI
BUENOS AIRES
Galería Güemes 356 — Casilla 1772

LOTERIA
DEL HOSPITAL DE CARIDAD DE MONTEVIDEO, A SORTEARSE PROXIMAMENTE
NOVIEMBRE 19 de $ 50,000 oro Uruguayo: ENTERO, $ 20.00; QUINTO, $ 18.00 Chilenos

¡EN CIRCULACION!—Se encuentran ya a la venta los billetes de las grandes loterías de Navidad, a saber:
BUENOS AIRES, sortea el 21 de Diciembre ("Millón de Navidad"), con premio mayor de $ 1.000,000 arg.; ENTERO, $ 650; MEDIO billete, $ 340; DECIMO, $ 70 chilenos.—MADRID, sortea el 22 Diciembre ("Navidad de España"), con premio mayor de 15 millones de pesetas; ENTERO, $ 3,400; MEDIO billete, $ 1,750; VIGESIMO, $ 180 chilenos.—MONTEVIDEO, sortea el 31 Diciembre (juegan solamente 20,000 números), con premio mayor de $ 500,000 oro uruguayo; ENTERO, $ 900; MEDIO billete, $ 470; DECIMO, $ 100 chilenos.

GUIA PROFESIONAL

ABOGADOS

GABRIEL AMUNATEGUI — SALVADOR DE LA VEGA. Estudio. Morandé 235, interior. 3-6. Casilla 3091. Teléfono 1965.

ERNESTO BARROS JARPA Atiende sus asuntos profesionales el señor Agustín Barros Jarpa, en Moneda 235.

JUAN BARROS RIESCO Oficina. Huérfanos 1435. Domicilio: Carreras 387.

NAZARIO CHACON DEL CAMPO, Morandé 450, bajos. Teléfono 3008. Casilla 3211.

LUIS MALAQUIAS CONCHA Civiles, criminales, cacaciones Compañía 1205. Casilla 1038.

FEDERICO DUNCKER RIGOS Huérfanos 833, altos Banco Germánico. Casilla 219. Teléfono 295.

ALBERTO DURAN R. Huérfanos 1235, oficina 8. Casilla 214.

EGANOR ELGUETA Galería Alessandri 19 - A. Teléfono 586. Asuntos civiles, comerciales, mineros y criminales.

LADISLAO ERRAZURIZ LAZCANO LUIS A. QUINTEROS T. Amunategui 30. Teléfono 633.

GALVARINO GALLARDO NIETO Ahumada 13, altos. Teléfono 2348.

HECTOR ARNALDO GUERRA Asuntos criminales, nulidades matrimonios, divorcios. Teléfono 4352. Santo Domingo 1251.

OSVALDO EVIA L. Morande N.º 344. Casilla 1331.

MANUEL MERINO R. — LUIS MERINO R. Bandera 166. Teléfono 3077. Casilla 3401. 10-1 y 4.30-6.

LORENZO MONTT. — AMBROSIO MONTT WILMS. Compañía 1307. Teléfono 1307.

BERNARDINO LEIVA Abogado Bandera 552. Casilla 3068

MANUEL OLIVA Galería Alessandri 15 - A. Teléfono N.º 3303. Juicios civiles y criminales.

ROBERTO DE PETRIS Estudio y domicilio: Galería Alessandri 25, segundo piso. Teléfono 156. Casilla 4044.

ANTONIO PLANET O. Especialmente cuestiones comerciales. Estudio: Bandera 160. Casilla Santiago. Huérfanos 2334. Oficina N.º 4034. Teléfono Inglés 1137. 10-11.

LUIS SALAS ROMO Abogado. Compañía 1378. Lunes, en Valparaíso. Serrano 275. De 2 a 5

HUMBERTO SALGADO GALLARDO Criminales. Alegato Corte. Asuntos civiles, militares. Estudio, domicilio Bandera 667.

LISANDRO SANTELICES B. Abogado. Compañía 1246. Teléfono 831.

HUMBERTO YAÑEZ VELASCO Agustinas 618. Teléfono 1614.

ANIBAL VERGARA BARROS Abogado. Teatinos 14. De 10 a 12.

INGENIEROS

ALFREDO LEA PLAZA Moneda 1168 Teléfono 137.

ARCHIBALDO UNWIN Ingeniero Civil Manuel Montt 2312.

RAFAEL TORREBLANCA Oficina técnica. Galería Alessandri 30. Casilla 952. Teléfono 1349.

MEDICOS

Dr. AMESTI Cirugía. Enfermedades señoras San Martín 45. Teléfono 3742. De 4 a 5.30.

Dr. ALCAINO Oído, nariz, garganta, vías lacrimales. Especialista. Hospital Salvador y Niños. 3-5. Dieciocho 257. Teléfono 257.

Dr. ITALO ALESSANDRINI Cirugía y Ginecología De 1 a 3. Merced 322. Teléfono 3555.

Dr. AMENABAR OSSA Oculista. Catorce años Europa, ocho años Médico Director Hospital de Ojos Condado Stanford (Inglaterra). Merced 494. De 1.30 a 4. Teléfono 1102.

Dr. CARLOS D. AGUIRRE Vías urinarias y venéreas, sífilis. Carmen 191. Consultas: 5-7.

Dr. ARNELLO Cirugía, anestesia general, venéreas. García Reyes 17. De 12-3. Hospital San Vicente, 4-5.

Dr. ANIBAL ARIZTIA Enfermedades niños. Consultas: 1.30 a 3.30. Teléfono 1547. Huérfanos 1724.

Dr. BUNSTER Médico Hospital San Juan de Dios. Asistencia Pública. Santa Rosa 38. Consultas: 2 a 3. Teléfono 3476.

ARTURO BARRAZA ARAYA Médico cirujano Especialmente vías urinarias, venéreas, sífilis. De 3 a 6. Puente 567. Teléfono 4374.

Dr. BORQUEZ SILVA Estudios Europa. Pulmón, corazón, estómago, intestinos. Rayos X. 3-6 Arturo Prat 80. Teléfono 19, Matadero

Dr. J. BRONFMAN Regresó de Europa. Cirugía Ginecología. Venéreas. 2 a 5. Compañía 1463. Teléf. 3457. (Teléf. Domicilio 3086).

Dr. BISQUERT Vías urinarias, sífilis. Moneda 859 De 2 a 6. Casilla 2562. Teléfono 956.

Dr. BIFO BUSTOS Estudios en Europa, medicina interna, preferenemente corazón estómago. 2 a 5. Cochrane 177.

Dr. JULIO BUSTOS Médico de ciudad de Santiago. Medicina interna Niños. Sífilis. Recoleta 767. De 2 a 4.

Dr. ROBERTO BALTRA G. Medicina general. Vías urinarias. 3.30 a 6. Ahumada 11. Teléfono 170 Parque.

Dr. BARRENECHEA Oculista y especialista en oídos, nariz y garganta. Estado 91. Regresó.

Dr. BRAGA CASTILLO Rayos X. Merced 136. Teléfono 1393 Consultas de 9 a 10 y 1 a 4.

Dr. MARIANO BAHAMONDES RUIZ Cirugía. Ginecología. Ahumada 17. 3 a 5. Domicilio: Delicias 1320.

Dr. H. CORONA Y Se dedica exclusivamente a exámenes de laboratorio. Delicias 948. Teléfono 2483.

Dr. RODOLFO CASTILLO Oído, nariz garganta. De 3 a 5. Delicias 1164.

Dr. FERNANDO CRUZ Internista. Especializado pulmón, en Europa. Rayos X. Santo Domingo 821. 2-4. Teléfono 2681.

Dr. ALDO CONTRUCCI Estudios Europa. Medicina interna Sífilis. Agustinas 1729. 2.30 a 4.30 Teléfono 3340.

Dr. LEON CHONCHOL Medicina general. Rayos X. Sífilis, piel, venéreas. Consultas: 2-5. Serrano 34.

Dr. CHARLIN Profesor de enfermedades de la vista. Consultas: 3-6 P. M. Compañía 2115. Teléfono 232.

Dra. JULIA CLAVERIA Medicina general Niños Tratamiento del asma. Consultas: 1-3. Castro 107.

Dr. EDUARDO CRUZ COKE L. Medicina interna. Merced 305. 5 a 6.30

Dr. CROIZET Profesor de la Facultad de Medicina Consultas: 1-3. Dieciocho 191.

Dr. CASTAÑEDA IGLESIAS Médico residente Hospital Niños. Trasladóse Compañía 1839. Teléfono 254. De 1.30 a 3.30.

Dra. J' ANA DIAZ MUÑOZ Especialista enfermedades señoras y niños. 2-6. Delicias 308. Teléfono 1715.

Dr. B. DAVILA M. Estudios Europa. Medicina interna. Laboratorio de 5 a 7. Nataniel 112.

RODRIGO DONOSO GAETE Medicina interna. Lunes, Miércoles y Viernes, 3 a 5. Santo Domingo 1474. Teléfono 256.

Dr. DODDS Cirugía, huesos, injertos óseos, cirugía cráneo-cerebral, de la médula y nervios. Estudios Estados Unidos, Europa. 21 de Mayo 572. 3-5.

Dr. RICARDO DONOSO Enfermedades del corazón, pulmón. Regreso de Europa. 2.30 a 4.30. Agustinas 619.

Dr. PAULINO DIAS De 1.30 a 4. Enrique Concha 43. (Entrada por Delicias o Erasmo Escala).

Dr. CARLOS DOREN N. Enfermedades de señoras. Cirugía Monjitas 526. Teléfono 2371. Consultas: 1 a 4.

Dr. DIMITSTEIN Agustinas 1305, esquina Teatinos. Rayos X. Medicina general, especialidad corazón, pulmón, estómago e hígado. 1-4. Teléfono 3448.

Dr. ARMANDO DIAZ MUÑOZ B. Medicina general. Vías urinarias. Bandera 574. Teléfono 3424, ausente en Europa.

Dr. GEORGES DAUBAS Consultas: 2-4 Amunategui 66. Teléfono Inglés 3679.

Dr. ENDARA Medicina interna. Especialmente estómago, corazón, obesidad. 1.30 a 4 Delicias 2391.

Dr. ESPINA Rayos X. Medicina interna. Estudios Europa. Delicias 1429, esquina Galvez. Teléfono 2102. De 1.30 a 4

Dr. FUENZALIDA CORREA Partos, cirugía, enfermedades señoras. Consultas: de 1 a 3. Merced 463.

Dr FUENZALIDA BRAVO Profesor extraordinario. Enfermedades de niños. Merced 560. Teléfono 121. 3-4.

Dr. FONTECILLA Estudios en Europa Afecciones pulmonares y nerviosas. Rayos X. Delicias 1634.

Dr ANIBAL GREE Oídos, nariz y garganta. De 3.30 a 5.30. Merced 324. Teléfono 3555.

Dr. Carlos Garcés Baeza Delicias 1276. Teléf. 3747 Exámenes químicos, bacteriológicos. Reacción Wassermann. Rayos X. Medicina interna 1 a 5

Dr. JUAN ANTONIO GALLO Médico-cirujano Hospital San Vicente. Dieciocho 738. De 1-3 y 9 a 10 P. M.

Dr. FELIX GROHNERT B. ENFERMEDADES DE LA PIEL SIFILIS Y VENEREAS Luz Ultra-Violeta.— Radioterapia de 2 a 5. Ejército 381.

Dr. GREENE Estudios Europa. Cirugía y Ginecología. San Martín 509. 3-4. Teléfono 2860.

DOCTOR GIANELLI ESTUDIOS EUROPA SIFILIS. PIEL. VIAS URINARIAS 21 MAYO 562 CONSULTA 2 a 6

Dr. GUSTAVO GIRON L. Cirugía y Ginecología. Brasil 32 Teléfono 3128. De 2 a 3.

Dr. ENRIQUE GONZALEZ H. Estudios Europa, especialmente estómago intestinos, hígado, diabetes. Obesidad, reumatismo. Ejército 614. De 1 a 3.30.

Dr. GARCIA COLLAO Estudios Europa. Ojos, nariz, garganta y oídos. San Antonio 118. De 4 a 6.

A. IGARA BARROS Médico-cirujano. Santo Domingo 792. Teléfono 2809.

Dr. ALEJANDRO INFANTE Enfermedades niños. Médico Hospital de Niños San Luis. Consultas: 2-5. Delicias 253.

Dr. AGUSTIN INOSTROZA Cirugía general, especialmente de niños. Sífilis. 1-6. Puente 533.

Dr. JONOW Estudios Europa. Cirugía y ortopedia. Adultos, niños. 3-4. Santo Domingo 1525.

Dr. ROBERTO JARAMILLO Ejército 707. Teléfono 142, Parque.

Dr. KORNER ANDWANTER Estudios en Estados Unidos. Cirugía, ortopedia. Consultas: 1-4. Santo Domingo 623.

INSTITUTO RADIOLOGICO Radioscopia, radiografía, radioterapia, aplicaciones radium.

Dr. ADOLFO KAPLAN Estudios Estados Unidos y Europa. Compañía 1429.

Dr. H. LEA PLAZA Estudios en Europa. Compañía 2115. De 2-3. Teléfono 3880.

Dr. TEODORO LABBE Enfermedades nerviosas. Medicina interna. Rayos X. Lunes, Miércoles, Viernes, 5-7. Martes, Jueves, Sábado. 2-4. Olivos 794.

Dr. LABBE LETELIER Nariz, garganta y oídos. Consultas de 2 a 5. Compañía 1361.

Dr. ARMANDO LEON I. Cirujano, Compañía 1505. Martes, Jueves, Sábado 1-3. Teléfono 3840.

Dr. LOIS San Pablo 1206. Medicina general. Vías urinarias. Sífilis. De 1 a 4.

Dr. LAVAL Medicina interna. Amunátegui 31 de 1-2. Domicilio: Cochrane 346.

Dr. LEZA OLIVA Estudios Europa. Medicina interna. Sífilis, 4 a 6. Dieciocho 268. Teléfono 1769. Domicilio Vicuña Mackenna 900. Teléfono 9, Santa Elena.

Dr. MONTERO Enfermedades piel, sífilis y venéreas. Delicias 1694, esquina Castro

Dr. MOORE FUENZALIDA Enfermedades señoras. Cirugía. 1.30 a 3.30. Veiga 150 Teléfono 301.

Dr. JUAN MASIN Consultas. Amunategui 50. Teléfono 7.

Dr. MUJICA BARBE Medicina interna. Ginecología, sífilis. 4.30-6. Nataniel 133. Teléfono 90.

Dr. MORALES BELTRAMI Medicina general. Especialmente niños. Catedra, 2257. De 1 a 2.

Dr. JUAN MONTENEGRO M. Enfermedades de niños. Compañía 1119. Teléfono 2120.

Dr. MALBRAN Enfermedades internas y nerviosas De 2 a 5. San Antonio 534.

Dr. OSCAR MELENDEZ Medicina interna. Sífilis. Merced 418. De 3-5. Domicilio: Sazié 200. Teléfono 2246.

Dr. MOUAT S. Ginecología, partos, ex-jefe Clínica Ginecología Doctor Korner. Echaurren 226. De 1 a 4.

Dr. MUJICA Profesor enfermedades de la vista Ojos artificiales. De 10 a 12 y 1.30 a 3. Recoleta 368.

MANUEL MORENO Medicina general particularmente pulmón, estómago, intestinos. Tratamiento especial tuberculosis pulmonar. Estudios Europa San Francisco 155 2.30 a 3.40.

Dr. A. NUÑEZ RAMORA Martes, Jueves y Sábado 2-5. Matucana 389. Teléfono 791. Estación.

Dr. A. CUSTODIO POBLETE Medicina interna y niños. Recoleta 60. De 1.30-2.30. Teléfono 4365.

Dr. ORREGO PUELMA Médico Hospital San Juan de Dios. De 1.30 a 2.30. Agustinas, 1214. Teléfono, 1217.

Dr. LUIS OPAZO P. Jefe Policlínica Niños, Profesor Sanhueza. Compañía 3007. De 1 a 3.30.

Dr. OEXLERICH Medicina interna, enfermedades de niños. Teléfono 383. Catedral, 1488.

Dr. MARCIAL PARADA Oídos, nariz, garganta. De 3 a 5. Santo Domingo 831. Teléfono 1859.

Dr. ALBERTO NANATT Médico jefe Policlínico Prof. García Guerrero. Pulmón, corazón, estómago, hígado, Rayos X. Teléfono 1211. Huérfanos 1819. De 2 a 4.

Dr. DAVID PULIDO I. Enfermedades niños. Santo Domingo 1790. Teléfono 3152. De 1 a 4.

Dr. PEUNES Estudios Europa, jefe clínica: Piel, sífilis, venéreas. Merced 490. Casilla 2896.

Dr. PANTOJA Corazón, pulmón, estómago, sífilis. 3 a 4. 7 a 8. Teléfono 574. Santo Domingo 1030.

GUILLERMO PUELMA Médico cirujano. 171 Avenida Vicuña Mackenna. Ausente en Europa.

Dr. OSCAR PERALTA Medicina general, señoras. 3 a 4.30 Prat 672. Teléfono 194. Matadero.

Dr. PAREDES F. Ex-jefe clínica Prof. Korner. Enfermedades señoras. Medicina, cirugía. 2-4. Amunátegui 33.

Dr. NACIANCENO ROMERO Laboratorio. Puente 582. De 5 a 7. Casilla 3871.

Dr. EDUARDO DE RAMON Regresó de Europa. Cirugía, enfermedades señoras. 1 a 3. Agustinas 1606. Teléfono 3623.

Dr. ALBERTO RAHUSEN Carmen 47. De 3-5. Teléfono 3022 Riquelme 47. De 1 a 4. Teléfono 642.

Dr. JOEL RODRIGUEZ P. Estudios Europa. Medicina interna. Especialmente estómago, intestinos. Rayos X. De 2 a 4. Amunátegui 39. Teléfono 3810.

Dr. DEL RIO GUNDIAN Medicina interna. De 3 a 4. Trasladóse Santo Domingo 2034.

INSTITUTO SANITAS AGUSTINAS 1955 Laboratorio. Autovacunas. Radioscopias. Terapia de Radium y de Rayos X. Luz ultra-violeta. Aplicaciones eléctricas. Inhalaciones de Radium. Baños de ácido carbónico. Diatermia.

Dr. SCROGGIE Especialidad enfermedades de niños Jefe de clínica de niños. Universidad de Chile. Consultas de 2 a 4 P. M., Claras 490.

Dr. SUAREZ ALVAREZ Oculista, jefe clínica Oftalmología. Trasladóse Compañía 1480. De 1-3

Dr. CESAR RODRIGUEZ LEON Medicina interna general. Adultos y niños. 1-3. Catedral 2607.

Dr. SANTANDER Estudios Europa. Corazón, riñón, sífilis, especialmente estómago, intestinos. Rayos X. Laboratorio: Ahumada 2131. De 2 a 5.

Dr. SANHEZ DEL POZO Medicina interna. De 2 a 4. Monjitas 569. Teléfono 3828.

Prof. Dr. SOTO PARADA Laboratorio clínico. Moneda 1023 De 3 a 6.

CARLOS SHAMAN Médico-cirujano. Regreso Consultas 1.30 a 4 Delicias 2391.

Dr. MARCOS A. SEPULVEDA G. Laboratorio. Bandera 236. Teléfono 223. Exámenes completos sangre, orina, esputos, etc. Cultivos autovacunas. Abierto a toda hora.

Dr. CONSTANTINO SAENZ Estudios en Europa. Afecciones médico-quirúrgicas del abdomen. Especialmente estómago, sífilis, Rayos X. a 2 4. Agustinas 1339. Teléfono 3098.

GABINETE DE MECANOGRAFIA Instituto Superior de Educación Física, Morandé 750. El Gabinete estará a cargo del Dr. R. SIEVERS. Consultas: Martes, Jueves y Sábado, de 4 a 5.

O. SCHWARZENBERG Th. Médico-cirujano. Enfermedades de niños. De 2 a 3, Santo Domingo N.o 1523.

Dr. STOLTING Oculista, médico recibo Alemania y Chile. Compañía 1893. De 3 a 5.

Dr. TELLMUTH SIEVERS W. Médico-cirujano. Domicilio: Molina 632. San Antonio 375. De a 3.30

Dr. TAPIA FERNANDEZ Maestranza 1106. Consultas: de 2 a 3.50.

Dr. TORRES TORRES Jefe clínica Prof. Korner. Enfermedades señoras y cirugía4 Catedral 1249. De 2 a 5.

Dr. VEGA MACKEE Exclusivamente pulmón. Nataniel 109. De 2 a 3.30. Lunes, Miércoles y Viernes.

Dr. J. E. VERGARA KELLER Regresó Europa. Partos, ginecología. Agustinas 823. De 2 a 4. Teléfono 3866.

Dr. RAUL VENTURA (UNGA Médico Hospital Salvador. Medicina interna. Corazón y sangre. 1.30 a 5. Monjitas 509. Teléfono 3838.

Dr. VILLAGRA Estudios Europa. Únicamente pulmón. Rayos X. 2-4. Dieciocho 487. Teléfono 184 (Parque).

Dr. JAIME VIDAL OLIVA Ex-director Sanatorio San José. Pulmón, corazón, tubo digestivo. Laboratorio. 3 a 5. Puente 557.

Dr. G. F. VIDAL S. Consultas: 4 a 6. Delicias 2646. Teléfono 245 (Estación).

Prof. VARGAS SALCEDO Cirujano. Martes, Jueves y Sábado. 2 a 5. Teatinos 354. Teléfono número 1060.

Dr. VICUÑA HERRERO Jefe clínica, servicio Prof. García Guerrero. Hospital San Vicente. Medicina interna especialmente enfermedades del corazón. Martes, Jueves, Sábado, 2.30 a 4.30. Almirante Barroso 270. Teléfono 1058.

Dr. YAÑEZ G. Estudios Europa. Piel, sífilis, venéreas. Trasladóse Compañía 1776. De 3-6. Casilla 618.

Dr. WAUGH ALDUNATE 60-1914. Estudios en Europa. Medicina interna. Especialmente enfermedades internas. Cenéreas, Sífilis, Reacción Wassermann .2-4.30 Compañía 1853.

Dr. WEINSTEIN Estudios Europa Enfermedades de la piel. Sífilis y venéreas. Radioterapia y luz ultra-violeta. Agustinas 1357, de 2-5.

Dr. WIREN Oídos, nariz, garganta. Compañía 1306. De 2 a 3.

DENTISTAS

Dr. CLODO IRO CONTRERAS San Antonio 451. Teléfono 3692. Horas: 9-11 y 3-6.

Dr. A DE LA FUENTE Trasladóse Catedral 1930. Larga práctica Dr. Valenzuela Basterrica.

Dr. CERDA LOPEZ Dentista. Atiende en la Clínica Dr. Valenzuela Basterrica. Riquelme 17. Teléfono 1642.

FORTUNATO ENCINA Especialmente puentes, placas, coronas, extracciones. Huérfanos 782.

GUILLERMO GUERRA G. Dentista. Oficina de Hernán Fleischmann, Dieciocho 52.

Dr. GALLARDO GONZALEZ Estudios en Philadelphia. Consultas diurnas y nocturnas. Regreso.

CLINICA DENTAL FERRARI Dr. VALDIVIESO MORAN Precios modicos. San Antonio

PEDRO MENDEZ Estudios Estados Unidos. Precios antiguos. Huérfanos

ALFREDO MUÑOZ LONGO Extracciones sin dolor. Sistema, puentes, placas. Tratamiento rápidos. Compañía 1852.

LUIS PLAZA Diez años jefe Clínica Prof. Valenzuela Basterrica. Extracciones sin dolor, cloroformo. Serrano 42. Los próximo Delicias.

GERMAN UGARTE DONOSO Dentista. Trasladóse: San Antonio 374.

CLINICA DENTAL Dr. VALENZUELA BASTERRICA Atendida por Médico - Cirujano cuatro dentistas especialistas. Riquelme 47. Teléfono 1642.

DOCTOR ROGAT ESPECIALISTA PIORREA-ALVEOLAR ENCIAS SUPURANTES DIENTES MOVIBLES DOLOR COMERCIO 67. RIO. AMU.

VETERINARIOS

SCHMIDT HERMAN Enfermedades animales en general. Llamados domicilio: San Antonio 3649. de 9-11 y

HOSPITAL VETERINARIO Alberto Guerrero Médico veterinario. Ingeniero Civil. Consultorio. Colapos 1146. Teléfono 40. Palma.

ARQUITECTOS

EDUARDO TAGLE Construcciones, transformaciones, reparaciones. Honorarios: 3 Teléfono 1258.

MATRONAS

SARA OSORIO DE GONZALEZ Matrona Pensionado particular para partos y curaciones. Asistencia a domicilio. Huérfanos

PENSIONADO PARTICULAR Mercedes Rojas, Matrona: Sanfuentes 560. Recibe enfermas, curaciones internas. Consulta toda hora.

MATRONA BRAGO Recibe pensionistas. Atiende a domicilio. Inyecciones. Moneda 2469.

Mme. E. PEAGNAUD Matrona francesa. Pensionado particular Agata 72, entre Victoria y Santa Elena.

CLINICA PRIVADA DE GINECOLOGIA Señora Reyes, Matrona Graduada. Establecimiento atendido por dos cirujanos especialistas. Recibo enfermas de todas partes del país. Partos. Precios módicos. Consultas gratis. Bandera 636.

ANA G. VARGAS BARRIOS Partos. Recibe pensionistas. Carmen 985.

MATERNIDAD PARTICULAR Recibo pensionistas. Partos $ 50. Curaciones. Consultas San Diego 287.

CARMELA TORO G. Matrona. Asistencia toda hora. 50 enfermas. Matucana 641.

VARIOS

GONORREA E IMPOTENCIA Debilidad vital y gonorrea en sus afecciones, prostatitis, supuraciones por más crónicas que sean curan en pocos días, garantidas. Sistema nuevo. Dr. Winkelmann, 3 a 4. Merced 880. De 2 a 6.

Empresa FORLIVESI POMPAS FUNEBRES Compañía 1037 - 1041 Teléfono Inglés 377

NOTA.— La más antigua y acreditada.— Servicios de la clase a precios sin competencia.

Servicio nocturno permanente.

LA CONFIANZA POMPAS FUNEBRES SAN ANTONIO 62 Teléfono 689

NOTA.— Por fabricar en nuestros talleres todos los artículos necesarios para ofrecemos servicios completos a precios muy inferiores a cualquiera otra Empresa.— A los empresarios de provincias hacemos grandes descuentos.

FABRICA DE CORONAS Las COMUNIONES. AZUCENAS. CORONAS VELAS, Etc. SE IMPRIMEN CINTAS SAN DIEGO 75 y 77

LUTOS Encontrará usted el mejor surtido en plaza, en el MANTO ELEGANTE PASAJE MATTE 24 Especialidad en Tocas y Sombreros de Crepé y Georgette. La Casa no tiene sucursal

POMPAS FUNEBRES "LA HUMANITARIA" San Diego esquina Concepción TELEFONO 244. MATADERO Servicio desde 30 pesos. Abierta toda la noche.

En la Isla de Maipo vendo dos CHACRAS regadas, buen terreno profundo para plantaciones de árboles frutales y viñas. Una de 10 hectáreas, $ 12,000; otra de 15 hectáreas, $ 15,000 Huérfanos 1153 OFICINA 25 — CASILLA 1861

ENGANCHE de veinte guardianes para la Policía Fiscal de Tocopilla. Ocurrir a la Inspección General de Policías, calle del Cerro N.o 143 De 2 a 4 P. M. N-12

BANCO DE CHILE

Desde el Lunes 19 del presente, quedará a disposición del público, la nueva Sucursal del Banco, ubicada en esta ciudad, en la AVENIDA DE LAS DELICIAS N.o 1114.

Santiago, 14 de Noviembre de 1923

PEDRO A. TORRES Director-Gerente

N-20

FERROCARRILES DEL ESTADO

ADQUISICION DE MATERIALES, UTILES DE ESCRITORIO Y DE IMPRENTA, MAQUINARIAS Y HERRAMIENTAS, ETC., PARA EL CONSUMO DEL AÑO 1924

Las propuestas públicas por materiales, útiles, etc., para el consumo de la Empresa durante el año 1924, cuyos pormenores se detallan en los cuadernos impresos (Grupos) que estan a la venta en la Secretaría del Departamento de Materiales y Almacenes en la Estación de Alameda, serán abiertas en dicho Departamento, a las 3 de la tarde de los días que a continuación se indican, siendo los valores aproximados, los siguientes:

El 20 de Noviembre de 1923

Grupo N.o 5.	—Artículos varios..	$ 264,000.00
" N.o 13.	—Enseres y ropa para coches salones y dormitorios..	54,000.00
" N.o 14.	—Equipo y vestuario de Carabineros	170,600.00
" N.o 24.	—Maderas del país..	1.334,000.00

El 6 de Diciembre de 1923

Grupo N.o 38.	—Artículos de escritorio..	$ 144,500.00
" N.o 39.	—Artículos de imprenta..	649,000.00

El 15 de Enero de 1924

Grupo N.o 1.	—Aceites lubrificantes y de alumbrado, grasas e hilachas..	$ 2.939,000.00
" N.o 3.	—Alambres de acero, de fierro, de cobre y de bronce..	172,000.00
" N.o 7.	—Cadenas y cables metálicos..	19,000.00
" N.o 11.	—Clavos, grapas, tornillos y tachuelas	162,000.00
" N.o 15.	—Equipo e impermeables para el personal..	182,000.00
" N.o 32.	—Productos químicos, artículos, maquinarias e instrumentos para laboratorio..	106,000.00

El 5 de Febrero de 1924

Grupo N.o 8.	—Cañerías y accesorios..	$ 193,000.00
" N.o 18.	—Fierro dulce y homogéneo en barras y en planchas..	1.981,000.00

El 26 de Febrero de 1924

Grupo N.o 2.	—Acero en barras y en planchas..	$ 158,000.00
" N.o 28.	—Metales en lingotes, materiales y útiles de fundición..	1.680,000.00
" N.o 37.	—Vidrios..	70,000.00

El 14 de Marzo de 1924

Grupo N.o 10.	—Cordeles y cables manila..	$ 11,500.00

El 31 de Marzo de 1924

Grupo N.o 17.	—Faroles, lámparas y accesorios..	$ 274,000
" N.o 20.	—Herramientas, neumáticos y repuestos..	363,000
" N.o 36.	—Telégrafos, teléfonos y timbres..	476,000

El 18 de Abril de 1924

Grupo N.o 25.	—Materiales de alumbrado acetileno, equipo y material para soldadura autogena y eléctrica..	$ 183,000
" N.o 27.	—Material para alumbrado eléctrico de locomotoras y equipo..	656,000
" N.o 29.	—Pernos, tuercas, remaches, chavetas y golillas..	212,000
" N.o 30.	—Pintura, barnices y útiles para pintar..	707,000

El 4 de Mayo de 1924

Grupo N.o 33.	—Repuestos para locomotoras, carros y coches..	$ 3.883,000

El 23 de Mayo de 1924

Grupo N.o 4.	—Artículos de merceria..	$ 150,000
" N.o 6.	—Bronce, cobre, plomo, zinc laminado en barras y en planchas..	39,000
" N.o 9.	—Generos varios y artículos de tapicería..	160,000
" N.o 23.	—Maquinarias..	78,000

El 10 de Junio de 1924

Grupo N.o 21.	—Herramientas en general..	$ 173,000
" N.o 26.	—Materiales para alumbrado y fuerza eléctrica..	295,000

Bases y antecedentes en la Secretaría del Departamento de Materiales y Almacenes en la Estación de Alameda.

Santiago, Octubre 8 de 1923.

" N.o 12.	—Cueros, suelas y correas..	164,000
" N.o 16.	—Empaquetaduras, mangueras y artículos de goma..	89,000
" N.o 31.	—Productos químicos y artículos de desinfección..	128,000

INSPECCION GENERAL DE POLICIA

Pídense propuestas públicas, que serán abiertas el 4 de Diciembre próximo, por pasto, alfrecho y cebada o avena para el consumo de la caballada de las policías fiscales durante el año de 1924.

Bases y antecedentes en Cerro N.o 143. (Sección Forraje).

EL INSPECTOR GENERAL

FOLLETIN (56)

EL MISTERIO DE LA QUINTA TREBASOFF

(ROULETABILLE EN RUSIA)

por GASTON LEROUX

—¿Vais a meter a Natacha en un calabozo?

—Por orden del Emperador, Señor Rouletabille. Y si me veis aquí en persona, es porque Su Majestad desea que el asunto termine con la mayor corrección y lo más discretamente posible.

—¡Natacha en una prisión! —exclamó el repórter, que veía con espanto erizarse de obstáculos su camino. —¿Y por qué?

—Es muy sencillo. Natacha Feodorovna es la última de los miserables, y no merece piedad alguna. Es cómplice de los revolucionarios, e inspiradora de todos los crímenes cometidos contra su padre.

—Estoy seguro de que os engañáis, Excelencia. Pero, ¿cómo se os ha ocurrido venir a estos parajes?

—Sencillamente, por vos.

—¿Por mí?

—Sí; habíamos perdido todo rastro de Natacha; pero como vos también habíais desaparecido, pensé que sólo habíais podido dedicaros a buscarla, y que hallándoos a vos, tendría algunas probabilidades de dar con ella.

—Pues no he visto a vuestros agentes.

—¡Ah! Uno de ellos es el que os ha conducido hasta aquí.

—¿A mí?

—Sí, a vos. ¿No habéis subido a una telega?

—¡Ah! ¿El conductor?...

—Exactamente. Le tenía citado en la estación de Sestroriesk; me ha indicado el sitio donde habíais bajado, y heme aquí.

El repórter bajó la cabeza, roja de vergüenza. Decididamente, la siniestra idea de que podía ser responsable de la muerte de un inocente y de todas las desgracias que la habían seguido le habían privado de todos sus reflejos. Ya lo reconocía. ¿A qué luchar? Si le hubiesen vaticinado que un día había de ser juguete de la suerte, Rouletabille se hubiera reído... en otro tiempo. ¡No, no! ¡Ya era incapaz de todo! ¡El mismo era su más cruel enemigo. No sólo por culpa suya, por un abominable error suyo, Natacha se hallaba en poder de los revolucionarios, sino que, además, en el momento en que quería socorrerla, neciamente, estúpidamente llevaba a la policía al sitio donde podía apoderarse de ella. Era el colmo de la humillación. Kuprian tuvo piedad del repórter.

—¡Vaya! ¡No os afliJáis tanto! —le dijo. —De todos modos, aun sin vuestro auxilio hubiéramos encontrado a Natacha. Gounsovski nos ha comunicado que esta noche desembarcaría en la bahía de Lachtka en compañía de Priemkof.

—¡Natacha con Priemkof! —exclamó Rouletabille. —¡Con el hombre que ha introducido en casa de su padre a las dos bombas vivientes! Si está con él, Excelencia, es porque es su prisionera y eso sólo bastará para probar su inocencia. ¡Doy gracias al Cielo por haberos enviado aquí!

Kuprian bebió un vaso de vodka, se sirvió otro, y al fin se dignó expresar su pensamiento.

—Natacha es amiga de esa gente, y lo veremos desembarcar mano a mano.

—Entonces, vuestros agentes no han descubierto las señales de la lucha que "esa gente" ha tenido que sostener en las orillas del Neva antes de apoderarse de Natacha.

—¡Ah! No son ciegos; pero en verdad la lucha era demasiado visible para que no fuera sencillamente simulada. ¡Que niño sois! Comprended que la presencia de Natacha en la quinta era demasiado peligrosa para esa encantadora joven después del frustrado envenenamiento de su padre y de su madrastra; y en el momento en que sus camaradas se preparaban a enviar al general Trebassof un lindo presente de dinamita... ¡pajaos! .. Se hace robar por ellos para aparecer como una víctima. ¡La cosa está muy clara!

Rouletabille levantó la cabeza.

—Hay algo mucho más fácil de imaginar que la culpabilidad de Natacha; y es la iniciativa de Priemkof vertiendo el veneno en el frasco del voitka, creyendo que si el veneno no producía todos sus efectos, por lo menos le daría ocasión para introducir en la quinta su obsequio de dinamita en el bolsillo de los médicos que le mandarían buscar.

Kuprian cogió una mano a Rouletabille, y le lanzó a la cara estas terribles palabras, mirándole hasta el fondo de los ojos:

—No es Priemkof quien vertió el veneno porque no había veneno en el frasco.

Al oír esta extraña revelación, Rouletabille se levantó más consternado que lo había estado nunca en todo el curso de aquella espantosa campaña.

Si no había veneno en el frasco, fué vertido directamente en los vasos por una persona que se hallaba en el kiosko; y allí no había más que cuatro, los dos envenenados, Natacha y él, Rouletabille; y el kiosko estaba tan perfectamente aislado, que absolutamente ninguna otra persona que las que estaban allí podían haber vertido el veneno en la mesa.

—¡Eso es imposible! —exclamó.

—¡Y tan posible como es! El padre Alejo afirma que no hay veneno en el frasco, y debo añadir que el análisis que dispuse hacer en el acto le ha dado la razón. No había veneno en la botellita que llevásteis al padre Alejo, y donde vos mismo habríais vertido el contenido del vaso de Natacha y del vuestro. Ni huellas de veneno en dos de los cuatro vasos. Solo había arsenato de sosa en las servilletas manchadas de Trebassof y de la Generala y en los dos vasos donde habían bebido.

—¡Oh! ¡Es espantoso!— gimió el repórter atontado. — ¡Es espantoso, porque entonces el envenenador es... Natacha o yo!

—Y yo tengo en vos absoluta confianza — declaró satisfecho Kuprian lanzando una carcajada y dándole golpecitos en la espalda. — Pronto, pues, a Natacha. ¿Qué tal? Vos, que sois aficionado a la lógica, debéis sentiros satisfecho.

Rouletabille no contestó una palabra. Volvió a sentarse, dejó caer la cabeza sobre las manos, y quedó como anonadado.

—¡Ah! ¡No conocéis a nuestras jóvenes! ¡Son terribles, terrib

UNA AVENTURA DE LILIANNE D'AURICOURT

Un marquesito que se enamora perdidamente de la hermosa aventurera. — Como el pequeño marqués no tenía dinero para obsequiar joyas a su ídolo, le llevó toda la platería de sus antepasados. — Un demonio que se transforma en ángel

En la alocada vida de los placeres en la Ciudad Luz, el incomparable París de la nobleza, de los artistas y de los aventureros de ambos sexos, apareció no ha mucho tiempo una mujer misteriosa, que instantáneamente se creó una numerosa corte de admiradores en todos los círculos.

Era hermosísima, ve[illegible]ntemente, y llevaba un t[illegible] lujo que llamó la atención, aun en aquella ciudad donde se ven las mayores maravillas en ese sentido. Pero a apesar de su gran población, París es una ciudad en la cual un misterio no puede perdurar mucho tiempo. Para descubrirlo hay demasiados desocupados cuya única tarea es esa: informar a las gentes quién es y qué hace fulano de tal y de dónde viene y cómo se llama fulana de tal.

Y fué así que los parisienses se enteraron muy pronto de que la bella desconocida era la protegida de un poderoso banquero inglés, y que se llamaba o se hacía llamar Lilianne D'Auricourt.

Deshecho el misterio de su identidad, los moscardones que antes no se habían atrevido a mayores audacias, persiguieron a la bella mujer con sus atenciones, y como es natural, algunos de ellos se jactaron de haber merecido los favores de la dama. Lo cual, aun cuando no pudo probarse, hizo que se la considerara como terreno propicio a la conquista.

En aquella época un conocido marqués había fallecido, y su título había recaído en su hijo, un muchacho de 18 años llamado Philippe, al cual hacía de tutora su madre la marquesa.

Lilianne D'Auricourt recibió cierto día una poética carta de declaración firmada por el marquesito. Se veía que el corresponsal de la bella mujer poseía una gran imaginación y que era en verdad un artista de la epístola. Así lo creyó Lilianne, y hubo de confirmarse en tal idea al recibir otras cartas cada una de las cuales era un delicado poema de amor.

Entre las múltiples proposiciones que diariamente recibía de toda clase de hombres, aquellas cartas que venían con una rara regularidad, parecieron a la D'Auricourt como una especie de cantos de alondra.

Pero, no queriendo destruir la poesía de aquel idilio extraño, no las contestó. Continuó algún tiempo esta correspondencia, y por fin, un día, la curiosidad hizo que la bella mujer, intrigada ya, acordara a su adorador permiso para visitarla en su propia casa. Ella se lo imaginaba como un De Musset, un De Vignay, tal vez tan hermoso como un D'Orsay, y esperó su visita con indecible expectativa.

Por fin llegó la hora de la visita, y el sirviente de Lilianne abrió la puerta del salón, anunciando:

—Monsieur le marquis de M....

Lilianne se quedó asombrada, sin que le fuera posible creer lo que veía. Frente a ella se hallaba un chiquillo, embutido dentro del uniforme de un colegio militar, y haciendo esfuerzos desesperados para no caer al suelo bajo el peso de un enorme cofre que sostenía con ambas manos.

—¿Es usted el marqués de M? —preguntó ella.

—Ciertamente... señorita.

—¡Pero si es usted un niño!... ¿Qué trae usted ahí?

—Vea... señorita. Yo no tengo mucho dinero disponible, por lo cual no puedo comprarle joyas, pero me he traído lo mejor que he podido encontrar en casa... Es la plata de los marqueses de M....

Al decir esto, el chiquillo abrió el cofre y mostró a la asombrada Lilianne un verdadero tesoro de platería. Era una verdadera maravilla, en la cual había de todo: candelabros caprichosamente labrados, estatuas, cruces, en fin, toda clase de objetos, algunos de los cuales no hubieran tenido precio en casa de un anticuario.

Ella no sabía qué hacer. Aquel rasgo la había conmovido y asombrado hasta tal punto, que su lengua permanecía muda, a pesar de sus esfuerzos por convencer al jovencito de la locura que había hecho.

Por fin pudo hablar. Y a pesar de las protestas del marquesito, lo hizo sentar a su lado y se pasó un par de horas dándole consejos, como si en lugar de ser una mujer al margen de la sociedad, fuera una madre cariñosa y buena. El marqués abandonó la casa de Lilianne, después de haber llorado copiosamente, pero se negó terminantemente a llevarse de nuevo consigo la platería.

Y, entonces, Lilianne escribió una larga carta a la marquesa. En ella le relataba todo lo ocurrido, y le aconsejaba que hiciera salir a Philippe de París, para evitarle futuras tentaciones como aquélla. Al mismo tiempo le devolvía todos los objetos de plata.

Y he aquí la carta que recibió de la noble señora:

"Querida señorita: He tomado sus consejos al pie de la letra y se los agradezco infinitamente. Pero desde que usted ha rehusado admitir la plata de nuestra familia, permítame que le obsequie con el adjunto reloj, que fué usado en la corte de Versalles por uno de los antepasados de Philippe, el cual, como mi hijo, sentía una marcada predilección por los "ángeles".

Y he aquí cómo la que otros habrían llamado "demonio", logró aparecer ante todo el mundo como un "ángel".

EL "FLIRT" ANTISEPTICO

por JAQUES CONSTANT.

Consideraba yo cada año las vacaciones veraniegas como la antesala del Paraíso. Pensaba: dos meses de no hacer nada en el pueblo de mi tía y la ocasión de cortejar a mi prima Odile. Sin embargo, en las últimas vacaciones había encontrado cambiada a mi prima. Cuando quise reanudar—cogiéndole las puntas de los dedos—la conversación donde la habíamos dejado el año precedente...

—¡Eh, eh, querido!—dijo ella—No se trata así a u a bachillera.

Hacía algunos meses que ella había comenzado el primer curso de Medicina, y me lanzaba, arrogante, su título de estudiante como un cartel de reto. Después aumentó su orgullo cuando empezó a trabajar en el laboratorio del doctor Alquitrán. Ya no hablaba más que de fisiología, de procesos, de cultivos de bacterias, y asomaba a su cara el menosprecio cuando sorprendía a su madre y a su hermana en disposición de discutir acerca de una capa española o de una manteleta. Odile veneraba a su profesor, que la iniciaba en los misterios del ultramicroscopio, y pronunciaba el nombre de Pasteur como los hebreos debieron pronunciar el de Jehová.

En las Pascuas, no pudiendo contenerme, me arrojé a sus pies y grité, esforzándome por imitar a un galán joven:

—¡Odile, os amo y siento que voy a morir!

Con ojos que me parecieron más dulces que de ordinario, me respondió:

—Amigo mío, evántate de esa alfombra contaminada por la suciedad de los pies y entrégueme su pantalón. Lo pondré en el autoclave y lo haré esterilizar a 150 grados. En cuanto a su amor, me agrada extraordinariamente; pero no sé si usted responde a mi ideal. Para ello será preciso someterle a varias pruebas.

—¡Odile! ¡Yo le ofrezco mi vida!

—Me contento con un mechón de sus cabellos.

Seguidamente sacó unas tijeras y de la frente me cortó un mechón de pelo, al que puso una etiqueta y la numeró. Como quedé horrible con el claro en mi cabello, me lo hice cortar al rape. Pero pensando que Odile llevaba en su seno este recuerdo perfumado con brillantina, mi corazón se emborragaba en un mar de beatitud.

Al día siguiente me pidió que me remangase, y con una aguda lanceta me pinchó, y recogió en un tubo graduado la sangre que corría. En vano me atormentaba yo la cabeza para adivinar qué es lo que se proponía hacer. Pensé en las prácticas misteriosas de los magos medioevales, que componían así sus filtros amorosos, y con una sonrisa indiqué a mi prima que la había comprendido.

A la mañana siguiente me presentó una pequeña vasija de cristal, en la cual, obedeciendo sus instrucciones, me decidí a salivar. Ella cerró en seguida la vasija, la cubrió con una capa de cera y se la llevó.

Una mañana, me dijo con aire compungido:

—Siento mucho anunciarle que no responde usted del todo a mi ideal. Sepa que he examinado con el ultramicroscopio sus cabellos, su sangre y sus secreciones.

—¡Ah!—dije yo asustado.—¿Era para eso?...

—Naturalmente. Nada diré de su cabello, que apenas tiene algunos bacilos sin importancia; pero su sangre, si bien es verdad que da resultados negativos, contiene apenas tres millones de glóbulos rojos, y en cuanto a la saliva, ¡puah, qué horror!

—¿Mi saliva?

—Sí, señor. Aparte una invasión de microbios menos nocivos, he llegado a descubrir neumococos, estafilococos y no he contado menos de ciento treinta y dos espiroquetos dentarios. ¡Y pienso, desgraciado, que ha tenido usted la audacia de besarme en la boca!

—¿Hay algún remedio?—balbuceé desesperado.

—No veo más que uno—contestó Odile fríamente.—¡Que se queme usted la boca con alcohol!

Desde entonces bebo sin descanso punch con whisky.

J. C.

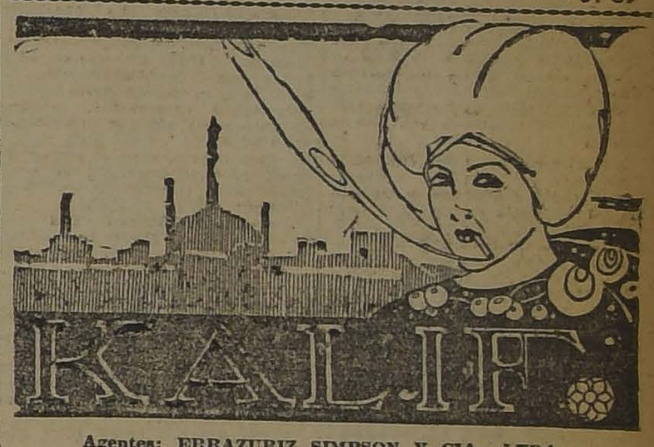

Agentes: ERRAZURIZ SIMPSON Y CIA., LTDA.

DISTRIBUIDORES:

Santiago: CESAR VERGNASCO, SANTO DOMINGO 654

Valparaíso: OPORTO HNOS., CALLE PRAT 48

GRAN VENTA EXTRAORDINARIA DE GENEROS de la ESTACION

A PRECIOS DE SALDOS

COMPARE LOS PRECIOS CON LAS CALIDADES QUE HOY LE OFRECEMOS, Y SE CONVENCERA DE QUE SE TRATA DE UNA OPORTUNIDAD QUE NO PUEDE REPETIRSE

Una partida de géneros de lana, colores de fantasía, todos de moda, para trajes, el metro . . . . . $ 8.50

Un lindo surtido de "Crépe Marrocain" pura lana, colores escogidos especiales para capas, trajes, etc. doble ancho, el metro $ 9.90

Un lote de "toile de laine", colores surtidos especiales para blusas, vestidos, etc., el metro $ 6.50

Un surtido de gabardina, sargas, popelinas, y toda clase de géneros nuevos, doble ancho, el metro $ 12.50

Un saldo de géneros fantasía de pura lana ancho 130 por 140 cm., para trajes, estilos todos nuevos, el metro $ 14.90

Un lote de géneros nuevos; gran variedad, en todos colores de moda, para trajes, ancho 130|140 cm., al precio bajísimo de el metro $ 17.90

Varios saldos de géneros de lana, en negro y azul marino; sargas, gabardinas, popelinas, bengalinas, etc., a precios sumamente bajos, el metro, $ 17.90, $ 16.90, $ 14.90, $ 10.90, $ 8.90, $ 7.90 y $ 6.50

LA CASA DEL BUEN GUSTO — Casa Francesa — LA CASA DE LAS ELEGANCIAS

161 San DIEGO 161

(ENTRADA PARTICULAR)

Es la dirección que ninguna señora o señorita de gusto refinado debe ignorar para la adquisición de sus sombreros.

Si usted no nos ha visitado aún, hágalo a la brevedad posible y se convencerá que es el establecimiento que satisfará su más exigente gusto.

Contamos con un excelente personal para hacer toda clase de transformaciones.

Precios módicos.

No olvide:

SAN DIEGO 161

ENTRADA PARTICULAR

HERNIAS

Bragueros elásticos, fajas con pelotas neumáticas. Piernas y brazos artificiales. Aparatos ortopédicos, muletas.

ARMANDO CHAPPUIS

Unico especialista en Chile.

A. PRAT 346 — CASILLA 409

Jabon Balsámico es el mejor

Trajes Sastre Tejidos

DE LANA Y SEDA, MATIZADOS, CHINESCOS, VARIEDAD DE MODELOS

Gran moda en la presente temporada

The Jersey

Primer Premio y Medalla de Oro Exposición Industrial 1922

Valparaíso: Condell 286 :: Santiago: 21 de Mayo esq. Santo Domingo

Fábrica: San Diego 156

LA ASISTENCIA PUBLICA

OFRECE LOS SERVICIOS DE SU

FARMACIA DE URGENCIA

SAN FRANCISCO N.o 75

venta de drogas y específicos, despacho de recetas, etc.

A cualquiera hora del día o de la noche

$ 145

TRAJES de VESTON, sobre medida de casimires de última novedad.

SE RECIBEN HECHURAS DESDE $ 75

Club de ternos permanente, $ 5 semanales.

Sastrería J. L. Poblete

SAN DIEGO 1356

ARRENDAMOS

SANTO DOMINGO. — Casa esquina en bajos con garage, recién pintada y empapelada. Consta de hall, galerías, salón, comedor, escritorio, 6 dormitorios, dependencias, 2 patios, parrón. $ 1,100.

ALMIRANTE BARROSO. — Altos muy asoleados en espléndidas situación con hall, salón, comedor, galerías, 4 dormitorios, dependencias. $ 500.

VILLAVICENCIO. — Casa en bajos con hall, sadón, comedor, patios 7 dormitorios, 2 piezas toilette, dependencias. $ 800.

MANUEL RODRIGUEZ — Bajos muy centrales. Constan de 3 dormitorios, salón, salita, escritorio, comedor, toilette, patio, dependencias. $ 550.

TENEMOS CASAS EN ARRIENDO DESDE $ 250 HASTA $ 1,300

IBARRART y MAC-CLURE

CAS. 2091—1091 COMPAÑIA 1091—TEL. 3091

CRONICA LITERARIA

POR ALONE

"MONTAÑA ADENTRO", por Marta Brunet. Se halla en prensa en los talleres de la Casa Cáraves. Nascimento una obra que seguramente llamará la atención especialmente de los que prefieren la calidad a la cantidad: "Montaña Adentro", novela corta, tipo "nouvelle" de Maupassant, drama rústico, breve, intenso y perfecto, por la señorita Marta Brunet, joven escritora que desde Chillán ha enviado a las principales revistas santiaguinas colaboraciones distinguidas por cuantos se preocupan de las letras, pero que, hasta ahora, no había dado su medida. Este libro, primicia de un temperamento vigoroso y nuevo, la colocará en primera fila entre los autores nacionales y, según opiniones autorizadas, equivale en prosa al caso de Gabriela Mistral en poesía.

LOCOS DE PRIMAVERA: Romeo Murga, Víctor Barberis, Gerard. Tres brotes recién florecidos del mismo árbol primaveral, tres canciones para escucharlas en la mañana, entre los rumores del campo que amanece o en una playa llena del primer sol. Todas traen evocaciones marinas, imágenes de velas al viento, rumores de olas y de vientos libres.

Dice Romeo Murga:

Hay un cielo sin nubes, de azul
[sonrisa inmensa,
ardiente y vasto cielo sobre la tierra ardiente.
En este luminoso cielo de Dios,
[destella
la cabellera rubia de un sol adolescente.
Bajo este cielo, danza la tierra
[estremecida,
con sus musgos sencillos y sus rajes rudos;
y nuestras almas cantan su canción infinita
sobre el rumor eterno de los mares desnudos.

Y sigue meciéndonos la fantasía con palabras prestigiosas, "júbilo de escrigas nuevas, pasos que irán por el camino blanco a una aurora imposible encendida a lo lejos... Romeo Murga es de los jóvenes más jóvenes, pertenece a la novísima generación, figura entre esos últimos que prometen ser, con el tiempo, los primeros.

La misma dispersión de acento y semejante volar de comparaciones vagas y grandes se encuentra en la poesía de su compañero de publicidad, Víctor Barberis, otro nuevo, no menos interesante:

Claro y nuevo rumor conmueve
[nuestras vidas.
Trae el viento un olor de yemas
[florecidas.
Los árboles, cuajados de brotes
[diminutos,
suspenden las promesas de los
[futuros frutos.
Y tiemblan, confundidos dentro
[de un mismo vaso,
la sangre de la aurora y el oro
[del ocaso.

Su ritmo se hace luego más breve y vigoroso, aprieta el verso, ciñe la estrofa, entona el pensamiento y termina, virilmente:

Alza en tu mano, dura y fuerte,
la espiga de oro maduro
que habrá de arrancar a la muerte
para una siembra de futuro;
y se velamen blanco y leve
y date al recio vendaval,
para que en tus alas te lleve
como corola de un rosal.

En la "Sinfonía de la Fiesta" de don Armando Seguel se oye como un sordo acompañamiento melancólico:

Frente a los puertos, mirando
[hacia el cielo,
flotan los barcos como aves en
[paz.
Con el milagro del viento en las
[velas,
zarpan un día y no vuelven más...
Quizá qué nave de un puerto
[lejano
trajo esta fiesta en sus jarcias
[temblantes...
...Sueltas las almas se dan a gozar
ebrias de irse por todas las sendas
como se sueltan los barcos al
[mar...

Ensayos de alborada, primeros trinos de un amanecer, preludios de las canciones que mañana escucharemos, son en realidad prólogos de una Fiesta de la Primavera y al escuchar sus notas altas y armoniosas, recordando las que oíamos y— ¿por qué no decirlo? —también las que dábamos en nuestra juventud, debemos confesar que hay una inmensa distancia entre entonces y hoy y que la superioridad no pertenece al pasado... Parece que el horizonte se hubiera abierto más y que soplara un aire más fresco, más libre, más cargado de gérmenes espirituales. Bienvenido sea.

"LOS DIAS", poemas por Jaime Torres Bodet. — México. — 1923. Es una serie de poemas libres, sueltos, fáciles, en que el poeta busca con intención moderna la nota fina, el detalle verdadero y original, la observación inédita. El libro toma así, por momentos, aires de diario íntimo o de apuntes para novela, pone el pie en la prosa para levantarse a la poesía.

Véase:

Estoy solo. Mañana va a empezar la cosecha.
Tras del año fecundo, la alegría
[esperada...
Un agrio viento silba por mi ventana estrecha,
y pienso entre la sombra: Yo no
[he sembrado nada.

Una escala que parte del suelo. Luego la voz se corta demasiado pronto y nos deja, con frecuencia, la sensación de haber quedado a medio camino.

Tiene algunas cosas muy parecidas a Daniel de la Vega:

¡Domingos! Ese tedio sin remedio
de los Domingos de los barrios
[ricos,
con sus calles vacías y las palmas
[cansadas de mecer sus abanicos.
Las tiendas son la vida de los barrios
y están cerradas los Domingos...
Sólo los chicos que no van al cine
y que brincan en torno de un cilindro
ponen algún rumor en esta calle...
¿Por qué no habrá trabajo los
[Domingos?
Trabajo... Escuela... Sí, algo:
[un pretexto
para seguir viviendo sin motivo...

Es la misma inspiración fácil, amable que no se da importancia a sí misma, y a veces juega a la prosa lisa y llana:

Sábados de provincia:
limpieza de las salas,
y criadas que cruzan
llevando cubos de agua.
Se friegan los ladrillos
del corredor... Se lava
la maceta del patio...
Por momentos, se canta
Vísperas de Domingo
en provincia: la casa
huele a jabón barato
y a madera mojada.

No puede darse menos enfasis: la musa aquí se ha puesto delantal blanco y canturrea entre dientes un aire sillo doméstico. Luego la veremos salir de compras con un cesto bajo el brazo y detenerse en la esquina a conversar de sus amores.

No lamentamos tanto esta falta de elevación, de nervio, de belleza, como la mezcla de un tono y otro. Cada cual tiene su encanto; pero el uno, el demasiado sencillo, se destiñe junto al otro y parece vulgar, mientras la cuerda alta y tensa se afloja y no convence al resonar después. Son armonías disonantes. Más valdría si Torres Bodet a lo largo del volumen hubiera sostenido el acento de sus últimas estrofas:

Vuelvo de andar, a solas, por la
[orilla del río.
Estoy lleno de músicas, como un
[árbol al viento.
He dejado correr mi pensamiento,
viendo, en el agua, el paso de una
[nube de estío...
Traigo tejido al alma el olor de una
[rosa.
En lo blando del césped, puse, al
[andar, mi huella...
He vivido ¡he vivido!... Y voy como la estrella
a perderme en el mar de un alba
[silenciosa.

Bellos versos, evocadores y ágiles prolongan la emoción indefinidamente y cierran bien el libro.

"LA VERITABLE MADAME BRADIET", por Pierre Valdague. Una novela de folletín, con todas las cualidades buenas y malas del género.

Historia del robo de un cuadro en Siena, con detalles minuciosos del hecho, luego las maniobras del anticuario Mr. Stone, para vender la tela en Londres, complicaciones que el destino teje entre dos compradores, uno de los cuales se lleva la obra maestra, pero pierde, en cambio, otra obra de mayor importancia...

Todo esto curioso, liviano, sin nada especial.

LA VERDADERA PERSONALIDAD DE LA ROCHEFOUCOLD, por E. Magne. El noble autor ha tenido que sufrir muchos ataques a través de la historia y su amargo concepto del corazón humano no le ha valido defensas, como las que seguramente hubieran hecho de él, en su tiempo, las señoras... El último de sus críticos se encarniza con su personalidad no sólo mundana y política, sino aún literaria, y trata de aniquilarlo definitivamente.

En la vida práctica nunca pasó de la mediania—dice M. Emile Magne, autor de Le Vrai Visage de La Rochefoucold. Tenía todas las cartas del naipe en la mano; pero no supo jugar. Cometió imprudencias imperdonables por fanfarronería o ligereza. Un día, Richelieu le encarga congregar a la nobleza para el sitio de La Rochelle. En media semana reune a mil quinientos gentilhombres y los presenta al Rey, diciéndole:

—Sire, no hay uno solo que no sea pariente mío.

El Cardenal, ante ese gobernador demasiado poderoso, dijose que bien podría armarse contra el monarca, y le retiró su mando para dárselo a otro.

El célebre enredo con la duquesa de Longueville, la beldad de su época, mujer tan seductora, que siglos más tarde enamoraba a un erudito, M. Cousin, parece que tuvo especialmente móviles interesados, el deseo de atraerse a los Condé, aunque no tuvo precisamente esos resultados...

En cuanto a la personalidad literaria, el tema central de sus Máximas, "nuestros sentimientos se pierden en el amor propio como los ríos en el mar", se halla en el libro La Sonde de la Conscience, del pastor inglés Daniel Dyke, traducido al francés por Juan Verneuil y la forma, la célebre forma, apretada, sobria, perfecta, puede considerarse como el resultado de la colaboración de sus amigos y, en especial, de sus amigas: Mme. de Sablé, Mme. de La Fayette, etc.

LA LITERATURA CHECO-ESLOVACA: O. Brezina y J. Vrchlicky. La nueva república checoeslovaca, formada por una de las más viejas razas europeas, tiene un arte propio y original y escritores de vuelo poderoso.

Otakar Brezina, por ejemplo, nacido en 1868, puede considerarse una de las más nobles figuras poéticas contemporáneas. Apareció en 1895 con versos parnasianos, de sensibilidad impresionista, para evolucionar en seguida hacia un espiritualismo místico de alta trascendencia. "Por la suntuosidad de su forma—dice H. J.—la nobleza de su inspiración y el alcance de sus ideas, su obra señala una de las cumbres artísticas de todos los tiempos".

He aquí un breve trozo suyo:

"La suavidad del ritmo eterno—con que respiran igualmente—los soles y las rosas—los corazones y los mares—los sistemas de los mundos—el flujo y reflujo de la luz—las ondas del éter que baten los flancos—del misterioso navío—que ha de llevar el alma nuestra—cuando nuestro último suspiro sopló su velámen..."

Jaroslav Vrchlicky señala una de las épocas de mayor importancia en la literatura checo-eslovaca: 1853-1912. Con él la poesía y el pensamiento nacionales se libertan definitivamente del yugo germánico y se orientan hacia el genio latino El colocó el arte de su país al nivel europeo. Su obra lírica, épica, dramática y crítica es inmensa y sus traducciones en verso formarían una biblioteca. Una deslumbrante virtuosidad técnica se une en sus versos a una tendencia filosófica muy señalada y tiene semejanzas notables con Victor Hugo.

Véase, por ejemplo:

"¿Quis ut Deus? En una vieja iglesia, por cuyas ventanas ojivales—entraban los últimos rayos de un tímido sol—nadando entre las columnatas de polvo, como el humo del incienso—m[illegible]ba los frescos de las murallas.—¡Qué visión! En un terrible baño de llamas—una multitud de cien cabezas caía—con mitras, báculos, cruces, coronas, espadas y cetros—y sobre ese caos de incendio—un ángel, de pie, parecido a la sonrisa del amanecer.—En su escudo victorioso—relampagueaba esta leyenda: ¿Quis ut Deus?—De pronto, del lado del humo y de las llamas—sobre el torbellino espantoso, de un salto, surgió la muerte—y detrás, para no ser vista, aproximósele—y al lado de la palabra Deus—escribió "Ego", lanzando una carcajada..."

"Alone

Gran Ocasión MUEBLES

Dormitorios, Comedores, Salones, Roperos, Peinadores, Aparadores y toda clase de muebles.
Catres de bronce, sommiers y colchones de lana.
PRECIOS DE REALIZACION
SAN DIEGO 460
Frente a la Plaza de Almagro
EL AGUILA

SEMAINE DU LIVRE

N.º 69

Industrie Technologie

HOUA.—Forge Chaudronnerie Ajusstage. ... $ 4.80
LAMBORN.— La fabrication moderne des savobs, bougies, glycérines .. .. $ 34.00

Poesies

MERIMEE.— Le Romancero espagnol 2.40

Romans Contes Nouvelles

ALBERT.— Jean. La vallé de larmes .. .. $ 4.20
BORDEAUX. — La Vie est un sport .. .. $ 4.20
BORDEAUX. — L'Ecran Brisé .. .. $ 4.20
DERENNES. — Le Pou et l'Agneau $ 4.00
HEMARD. — Vistempenard .. .. $ 3.60
LURKIN.— Le peché de Jacinthe .. .. $ 4.20
REHM. — Pablo... de Fer .. .. $ 4.20
SHERIDAN. — Peczouille .. .. $ 4.00

Sciences Sociales et Politiques

COLSON.— Cours d'Economie Politique 6 vol. $ 60.00

Sciences Physiques Chimiques et Naturelles

KLING.— Methodes actuelles d'expertises employées au Laboratoire Municipal de Paris .. .. $ 12.00
VILLIERS. — Collin.— Fayolle. Legislation et Documents officiels concernant les Matieres Alimentaires (Traité des falsifications et Alterations des Substances alimentaires), 6 vol. .. .. .. $ 36.00

ADRESSER LA DEMANDE D'ABONMENT
A
La Librairie Francaise
Huérfanos. Edificio Casa Francesa
Casilla 43-D. Santiago

Ultimos Libros

RECIBIDOS EN NUESTRO DEPARTAMENTO DE LIBRERIA
(2.o Piso)

JULIO CAMBA. — Aventuras de una Peseta $ 7.50
ARCADIO AVERCHENCO.—Memorias de un simple 5.25
JULIO CAMBA. — La Rana Viajera .. .. .. 6.—
ANTON CHEJOV. — Historia de una Anguila . 5.50
JOSE M. DEL HOGAR.—Las primeras espigas . 4.35
ENRIQUE ARDEL. — El mal de amar 6.10
A. PALACIOS VALDES.—La Hermana San Sulpicio 3.35
A. LINARES RIVAS LAGUNO. — El beso de la Carne 4.65
J. CASCALES Y MUÑOZ.—Los Egipcios en la antigüedad 8.85
FELIPE PEDRELL.— Lírica Nacionalizada (estudios sobre Folk-Lore musical) 6.10
FELIPE PEDRELL. — Musiquerías 6.10
JOSE FRANCES (Real Academia). — El año Artístico de 1922 .. .. 13.55
Dr. CESAR JUARROS.—La Ciudad de los ojos bellos 7.35
Dr. CESAR JUARROS. — Las Hogueras del Odio 7.35
FERNANDEZ y GONZALEZ. — El Pastelero de Madrigal (2 tomos) .. 7.85
C. FLAMARION. — Astronomía Popular, (2 tomos) 3.25
MARAVILLAS DE LA GUERRA AEREA Y SUBMARINA. — El Buzo Heroico, Tragedia en los Aires, Proezas de un Sub-marino Inglés, El misterio de los Zepelines, Hazañas de Vedrines, El Fantasma del mar del Norte; cada volumen, rústica 0.90

EN FRANCES RECIEN RECIBIDO

PAUL TUFFRAU. — Les Lois de Marie de France 47.25
DOCTEUR VAUCAIRE. — Le Corps Human 3.60
EMILE HOVELAQUE. — Le Japon, Le Chine, cada uno 4.95
CHARLES DIHEL. — Byzance 4.35
STEVENSON. — L'Ile au Tresor 2.90

GATH Y CHAVES

LOS PROGRESOS DE LA CIENCIA MODERNA

LA LEPRA HA SIDO VENCIDA

POR EL Dr. PEDRO LUIS REHM

(De "Le Matin" del 10 de Agosto de 1923)

El Tercer Congreso Internacional contra la lepra, que acaba de cerrar sus trabajos en Estrasburgo, ha traído la seguridad de que la lepra ha sido vencida.

La lepra es tan vieja como el mundo; se habla de ella en la Biblia, Carlo - Magno dictó reglamentos que han llegado hasta nosotros. Fué una plaga tan grande en el tiempo de las Cruzadas que las casas de reclusión se generalizaron en toda la Europa. Por otro lado parece que esto dió lugar a ciertas confusiones y que muchos tuberculosos y sifilíticos fueron encerrados juntos con los leprosos.

Los leprosos estaban bajo la protección de San Lázaro. Los reyes y el Clero los proscribieron de la humanidad. Esta profilaxia rigurosa tuvo por resultado la desaparición casi completa de la plaga, por lo menos en ciertos países europeos.

Pero no hay que creer que el mundo moderno ya no está amenazado.

El Congreso de Estrasburgo ha venido a probar que países, otrora indemnes, están ahora infestados por la lepra, y que ésta crece en proporciones espantosas.

Las estadísticas oficiales acusan la existencia de 3 millones y medio de enfermos en el mundo entero. Pero la opinión de estos mismos especialistas es que esta cifra queda lejos de la verdad y que pueden contarse cerca de diez millones de desgraciados desterrados vivos del mundo de los vivos.

En España, Suecia, Noruega, pero sobre todo en los Balkanes, hay focos importantes de dónde la plaga puede extenderse a toda la Europa. La multiplicidad y la rapidez de los transportes aumentan los peligros de epidemia. Los poderes públicos parecen desinteresarse. Es ya tiempo de obrar y de adoptar medidas sanitarias internacionales.

En Marsella, en el último año, se observó el paso de 235 leprosos que ningún texto legal permitía volver a su país de origen, ni impedirles la entrada.

Cuantos de ellos en sus andares, echados de Europa, han ido con su mal a infestar otros países, otros continentes donde han logrado penetrar.

La lepra hace destrozos considerables en las Indias (1.500,000); en Colombia, (200.000) ;en las islas griegas del Mediterráneo . La Argentina se ha visto alarmada ante los progresos rápidos e incontenibles de ésta calamidad. Los viajeros, los marinos que pasan por las colonias europeas de Madagascar, Indo - China, pueden contaminarse y regresar a su patria diseminando el germen de tan terrible enfermedad.

Siempre se han mantenido en silencio las estadísticas de ésta enfermedad hasta ahora incurable.

Pero hoy ya no debe ocultarse la verdad, puesto que hoy se puede sanar de la lepra. Tenemos un remedio: hay que obrar a toda luz, emprender una lucha en conjunto, y si queremos, en menos de veinticinco años habrá desaparecido la enfermedad, de nuestro globo.

EL CONTAGIO DE LA LEPRA

Es inútil extenderse sobre los síntomas. Puede decirse con el profesor Marchoux, que la lepra es debida a un bacilo descubierto por Hansen y que tiene numerosas analogías con el bacilo de la tuberculósis; es una tuberculósis no tóxica y dotada de un menor poder de difusión.

Es una enfermedad esencialmente engañadora, de marcha muy lenta, que se instala calladamente sin que se le pueda sospechar en sus principios. No mata al enfermo, pero lo pone horroroso y hace de él una cosa repugnante.

De hecho, los leprosos son menos peligrosos que los tuberculosos porque son menos contagiosos. Parece que el contagio se establece de hombre a hombre y por intermedio de las moscas, y los últimos trabajos de Marchoux dejan ver que el ratón sufre una enfermedad análoga a la lepra humana.

Se ensayaron numerosos tratamientos sin éxito. Jeanselme y Vernes ensayaron sin éxito el 606.

LA CURA DE LA LEPRA

Hay que creer que ciertos hombres están predestinados. El Dr. Pomaret, jefe del Laboratorio de la Facultad de Medicina de París en el Hospital de San Luis, se había dedicado al problema y había encontrado una combinación desde entonces clasica cuya base era el aceite de chaulmoogra.

En los bosques de la India y de la Malasia, crece un arbol el "gynocardia odorata", del cual los indígenas sacan un aceite que usan contra la lepra: es el aceite de chaulmoogra.

Rost, Deykes Pachá, Brocq y Varham, Gougerot, han utilizado vacunas con más o menos felicidad.

[illegible] creemos que el 132 [illegible].

En 1923 los especialistas han sido unánimes al manifestar su seguridad en el éxito.

Es verdad que se trata de un medio terapéutico bastante delicado en su manejo y que debe ser administrado, bajo la estricta vigilancia de los médicos.

El 132 es poco tóxico, pero provoca reacciones sumamente vivas.

Los progresos de la cura pueden ser observados pues la lepra da una reacción B. W.

Es un triunfo verdadero para el joven sabio Egipcio, y una terrible pesadilla menos para la desgraciada humanidad.

P. L. R.

MAPA DE BURMA, EN LA INDIA, DONDE SE HA ENCONTRADO TRAS INFINITOS ESFUERZOS Y PELIGROS, EL ARBOL DE LA CHILMUGRA, LA ESTRELLA LOCALIZA LA ZONA DONDE CRECE EL ARBOL QUE DA EL ACEITE CONTRA LA LEPRA

FRUTO DE CHALMUGRA, FUENTE DEL REMEDIO CONTRA LA LEPRA

En 1922, un cirujano de Alejandría, Doctor de Génova ,el doctor James Hasson, habiendo leído que los egipcios de la época de Seti I trataba las úlceras de la lepra con aceite de sésamo arsenicado, tuvo la idea de emplear soluciones arsenicales. Después de diversas tentativas eligió un compuesto nuevo, e lamino-arsenol fenol o eparseno, preparación 132 que el doctor Pomaret había preparado para combatir la sífilis.

Y he aquí lo curioso del caso: Pomaret, que buscaba el remedio contra la lepra, no se imajinaba que ya lo había descubierto al tratar de vencer a otro enemigo.

Los resultados del doctor Hasson fueron tan hermosos que dieron lugar a una comunicación oficial el 20 de Octubre de 1922.

Desde entonces, los ensayos se han multiplicado. Los profesores Ballía y Aberastury (de Buenos Aires), el médico mayor Robineau el profesor Gougerot (de París), han ido a Estrasburgo a llevar los resultados de sus numerosas experiencias.

En 1923, el doctor Jeanselme había dicho: "no nos atrevemos todavía a proclamar que la lepra

Fábrica de Plumeros "LA NACIONAL"

JUAN VICUÑA 1437

Veinte años establecida, con propiedad y premiada en la Exposición de Industrias de 1922. Vende plumeros desde 80 centavos y otros útiles de aseo en general. Sucursal: Agustinas 1086, al llegar a Bandera. Especialidad en plumeros para autos y muebles finos, murallas y cielo, escobillones para limpiar pisos.

NOTA.—No compre en otra parte antes de visitar nuestra sucursal. Se atienden pedidos de provincias. Todo plumero comprado en nuestra Casa se compone gratis.

23-N

TERMAS DE CHILLAN

LAS MEJORES DEL MUNDO

SE ABRIRAN EL 5 DE DICIEMBRE

A causa de los innumerables pedidos, a presentes a avisar la época de su viaje a

CHILLAN

CASILLA 316

LOCAL

En pleno centro, con instalaciones para cualquier negocio, traspaso por viaje.

Dirigirse a

Casilla 3511

18-N

Tintura Araucana

Para teñir Cabello y Barba en 4 colores. Negro, castaño oscuro, castaño clara y rubio

PRECIO: $ 3.80

PIDASE EN TODAS LAS BOTICAS

ALERTA FUMADORES

CAMBIO

ES EL MEJOR CIGARRILLO QUE SE FUMA EN CHILE A 20 CENTAVOS, OVALADOS Y CON BOQUILLA AMBRE. PIDAN EN TODOS LOS ESTABLECIMIENTOS

"CAMBIO"

y guarden los Cupones que contienen las cajetillas, fumarán lo mejor y recibirán ZAPATOS gratis.

NOTA. — Rechacen toda Cajetilla con demostraciones de ha[illegible]

Ceferino Domínguez
CONCESIONARIO

CASILLA 536—TEL. ING. 95 (Matadero)
SANTIAGO

DE COMO EVA TANGUAY SE QUITO 25 AÑOS

Después de la primera operación representaba 25 años; con la segunda quedó aparentando 28; la tercera la dejó con un rostro de una persona de unos 23 años; la cuarta la rebajó a los 20 años; y las últimas reducirán su edad a 17 años

Eva Tanguay, conocida artista norteamericana, acostumbraba a cantar una canción titulada "Qué me importa a mí", pero en realidad si alguien creyó que a Eva no le importaba nada en esta vida, sufrió sencillamente una gran equivocación, pues un día se miró al espejo y notó que su rostro había engordado, bajo los ojos habían aparecido unas bolsas que le daban feo aspecto, en la frente pudo contar hasta once arrugas y tenía además doble barba y una tercera en formación. Todo esto sí que le importó y aún le atribuyó mucho más importancia, cuando después de pasar un rato recordó la poco grata noticia de que había entrado a los cuarenta años...

Cinco años pasaron desde ese día y Eva Tanguay no aparenta ahora sino unos veinte años!

Pero tampoco piensa quedarse en los veinte.

"Todavía puedo quitarme de encima unos tres años más y aparecer como cuando tenía 17", le dijo a uno de sus admiradores. "Y esto lo voy a hacer cuanto antes y apenas vuelva a tener mi cara de los 17 años y entonces, solamente entonces, me quedaré contenta".

"El tiempo", dice Eva Tanguay, "hace salir rayas en el rostro, el que llega a quedar lo mismo que las cortezas de la cebolla. Si se trata de quitarle todas las rayas a una cebolla, seguramente uno al principio no sabrá qué vegetal tiene ante su vista y con una persona pasa lo mismo. Suprimamos esas rayas completamente y veremos entonces que con esa medida se ha logrado combatir los efectos del tiempo.

"Desde 1919 me han hecho 16 operaciones en mi rostro. Una vez que se extingan las huellas de la última, procederé a hacerme dos más y entonces quedaré como cuando tenía 17 años".

En seguida cuenta Eva Tanguay de cómo se despertó en ella la idea de rejuvenecer su rostro y dijo:

"Hace algún tiempo adquirí en las vecindades de Los Angeles una casita donde pensaba pasar mis últimos días en una absoluta tranquilidad. Pero no habían transcurrido dos meses, cuando un buen día golpeó a mi puerta un empresario teatral con un contrato muy ventajoso y me exigía que lo firmara. Le hice ver que honradamente no podía presentarme nuevamente a los escenarios, porque había envejecido mucho y aunque mi espíritu seguía siendo el mismo de una muchacha de 17 años, mi fisonomía denotaba muy a las claras los efectos de los años.

El empresario me insistió sin embargo y me dijo que fuera a Nueva York y me pusiera en manos de un especialista que me suprimía las arrugas, la doble barba y las gorduras innecesarias en el rostro y como la voz estaba igual podría volver a ser la misma muchacha que hacía ya buen número de años pisara por primera vez las tablas de los teatros de la metrópoli norteamericana.

Fui a Nueva York, pedí cotizaciones por una nueva cara y una vez que me puse de acuerdo con el cirujano que se iba a encargar de rejuvenecerme, arreglé mis asuntos y me encerré durante un mes. Por primera providencia se me hizo una operación para suprimirme algunas de las principales arrugas y también la fea doble barba. A los treinta días de efectuada la operación y cuando ya pude sacarme los vendajes pude darme cuenta de que por lo menos me habían sacado del rostro unos siete años. Confiada ya en el sistema, no trepidé en regresar a los escenarios y entre temporada y temporada me he estado sometiendo a diversas operaciones que me han dejado en el estado en que me encuentro hoy y, como les decía, espero en poco tiempo más volver a mis diecisiete...

"Así, pues, el ideal que perseguí cuando decidí volver al teatro no es ya más un sueño. En un Verano o dos más, después de unas tres operaciones, tengo la absoluta certeza de que habré logrado lo que me propuse hace tanto tiempo: mi rostro de los diecisiete años.

Tenga Cuidado de los Dolores en su Espalda

COYUNTURAS HINCHADAS, MUSCULOS TENSOS, LUMBAGO, REUMATISMO, CIATICA Y GOTA, SON OTROS SINTOMAS QUE DEBE VD. PREVENIR

Sucede muy a menudo que los dolores en la espalda o en el espinazo, son las primeras manifestaciones de una Enfermedad de los Riñones. Es probable que, dentro de un día o dos, los dolores pasen, pero la Naturaleza le ha prevenido a Vd. la presencia de ácido úrico en la sangre, y el ácido úrico debe, naturalmente, producir tales síntomas como:—

DOLORES DE ESPALDA, REUMATISMO, LUMBAGO, CIATICA, MUSCULOS TENSOS, COYUNTURAS HINCHADAS, DOLORES DEL ESPINAZO, GOTA, CALCULO, MAL DE PIEDRA, ETC.

No descuide Vd. estos síntomas tempranos, puesto que la presencia del ácido úrico es la manifestación más clara de que sus riñones no están funcionando de una manera normal, y el descuido o la demora pueden ser la causa de una enfermedad grave.

Por lo tanto, esté alerto al aviso oportuno que la Naturaleza le dará y acuérdese de que las Píldoras De Witt para los Riñones y la Vejiga aliviarán instantáneamente la congestión de los riñones y pronto los hará fuertes y activos otra vez.

La carta que aparece a continuación, es un testimonio evidente de la eficacia de estas píldoras, y todo paciente debería leerla.

El Señor Don Gustavo Visalli, Talcahuano 231, Buenos Aires escribe:—

"He sufrido tan severamente de dolores de espalda, que ya no tenía la menor esperanza de que jamás me curaría, pero actualmente gracias a las Píldoras De Witt, me encuentro completamente restablecido. Las considero como un remedio infalible para todas las Molestias de los Riñones y la Vejiga."

Se obtienen resultados análogos en todos los casos donde se emplean las Píldoras De Witt para los Riñones y la Vejiga, puesto que van directamente a la causa de la molestia, y los alivios que han proporcionado a otras personas, serán suyos si las dará Vd. un ensayo. Pero pida Vd. claramente a su Farmacéutico una caja de Píldoras De Witt para los Riñones y la Vejiga, puesto que no hay otro remedio que le proporcione resultados tan provechosos y en tan poco tiempo.

Las Píldoras De Witt contienen elementos antisépticos, tónicos y restauradores, que limpian completamente las vías urinarias y restablecen los riñones a un estado sano y activo, para que de esta manera puedan filtrar todo vestigio de ácido úrico de la sangre, papel que la Naturaleza les ha dado a desempeñar.

Compre hoy una caja y pronto se encontrará en buena salud.

Píldoras PARA LOS RIÑONES Y LA VEJIGA De Witt

El remedio incomparable para:—

Reumatismo, lumbago, ciática, cálculo, mal de piedra, gota y los siguientes síntomas, como ser, dolor de espalda, dolor en los pies, brazos o piernas, depresión, estreñimiento, irritabilidad y dolores en los músculos y articulaciones.

Gran Hotel ZAPALLAR

EL BALNEARIO MAS LINDO.

Su clima, el mejor del mundo.
Paseos y alrededores preciosos.
Unica costa sin vientos.
Baño seguro; playa blanca y limpia.
Veraneo ideal, distinguido, agradable, tranquilo, fortificante, libre de epidemias, de moscas y zancudos.
COMIDA ESPLENDIDA Y VARIADA.
ORQUESTA, SALON DE BAILE.
Cancha de Tennis, baños tibios.
PENSION COMPLETA, DESDE $ 15
TURISTAS: buenos caminos. Chilenos y extranjeros:

PIDAN DATOS HOY MISMO AL

GRAN HOTEL ZAPALLAR

PERROS BULLDOG

legítimos de mes y medio, vendense.
Tratar de 2 a 6 P. M.
CALLE SANTA LUCIA N.o 152
18-N

BENGURIA

Es un tónico completamente vegetal, célebre por sus bondades verdaderamente maravillosas, que detiene en sus primeras aplicaciones la caída del CABELLO, CALVICIE, CASPA, SEBORREA, TIÑE Y CURA LAS CANAS RADICALMENTE SIN EL USO DE TINTURAS.

—:— BENGURIA —:—

Sólo se vende en MONEDA 875, de 9 a 12 y de 2 a 7 P. M.
DOCTOR RAFAEL BENGURIA B.
CASILLA 242. —:—: TELEFONO 882

UNA HERENCIA INESPERADA

Hace algún tiempo, un incendio que se declaró en una casa de campo inmediata a Lille, en donde habitaba algunas temporadas el rico comerciante en pieles M. Ernesto Massin, redujo a escombros la magnífica propiedad, quemándose cuanto contenía. Poco después falleció el propietario, a consecuencia de los disgustos que le produjo la quiebra de sus negocios, sin dejar bienes de fortuna. Su único hijo abandonó la región para ir en busca de trabajo a Lieja, y dejó la finca quemada en el mismo estado que el fuego la dejara, porque carecía de recursos hasta para retirar los escombros y utilizar el espacio ocupado por éstos.

Transcurrieron días y días, y el Ayuntamiento, que necesitaba un terreno amplio en las cercanías de la capital, se acordó del que ocupaba la casa de campo destruída, y el alcalde escribió al joven propietario proponiéndole la venta. Este ni siquiera contestó, sin duda despreocupado de una cosa que, a su juicio, no valía nada. En vista de que el muchacho no respondía, el Ayuntamiento acordó remover los escombros para dejar el terreno en condiciones de utilizarlo. En las excavaciones practicadas, al concluirse los trabajos, los obreros tropezaron con un objeto resistente de gran tamaño, que por las condiciones en que se encontraba no pudieron por el momento reconocer. Al día siguiente lograron desempotrar de un trozo de muro aquel voluminoso objeto, y después de limpiarlo convenientemente, vieron que se trataba de una caja de caudales de regulares dimensiones.

Inmediatamente se presentó la autoridad judicial para hacerse cargo de la caja y devolvérsela a su dueño, el hijo del antiguo propietario: y abierta aquélla, el Juez vió que contenía una suma considerable en billetes de Banco, oro, plata y multitud de joyas de gran valor.

Sin duda, el comerciante en pieles creyó que la caja en que guardaba sus caudales también se habría quemado durante el siniestro que redujo a cenizas su finca, y por esta razón descuidó retirarla del lugar en que ahora se ha encontrado.

El Juez se apresuró a poner lo acaecido en conocimiento del joven emigrante, y éste, por fin, ha respondido al requerimiento judicial, haciendo acto de presencia en Lille, y posesionándose de los fondos que su buen padre había acumulado, y que, según se dice, ascienden a cerca de dos millones de francos.

Con esta suma, el joven heredero se propone montar un gran establecimiento en Lieja, semejante al en que actualmente se hallaba empleado en aquella población.

1924 VALVE-IN-HEAD Buick MOTOR CARS 1924

EN SU CATEGORIA

NO TIENEN COMPETIDOR EN EL MUNDO POR SU BELLEZA Y CALIDAD

Solo la "General Motors Corporation" con sus enormes recursos ha podido producir tan soberbios coches.

Además de sus esbeltas y hermosas carrocerías, los nuevos BUICK traen motor más poderoso de lubricación forzada y automática, que les permite desarrollar grandes velocidades (hasta 110 kilómetros por hora) la que a la vez es garantizada con los

Nuevos y enérgicos frenos en sus cuatro ruedas

Estos coches veloces y poderosos funcionan con tal regularidad que han logrado concentrar la admiración del mundo automovilista. Son excelentes para subir cuestas, confiables en caminos ásperos, sumamente cómodos y especialmente estudiados para nuestros caminos. — IMPORTADORES:

MORRISON & CO. - Santiago

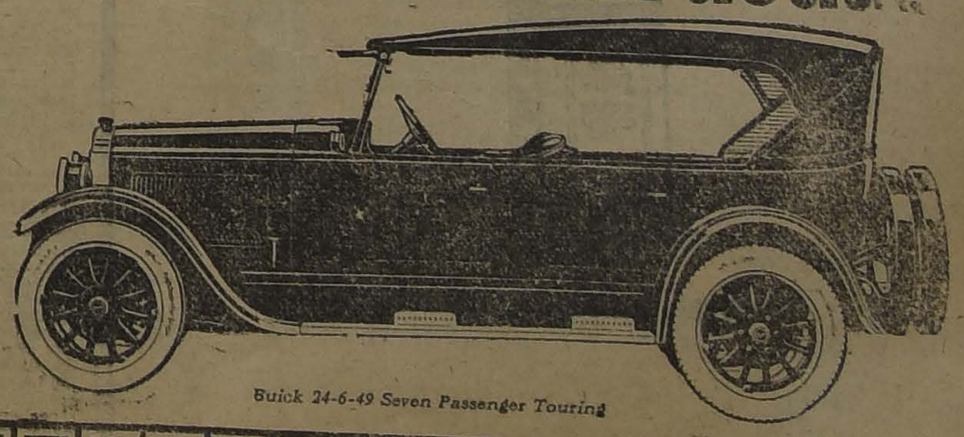

Buick 24-6-49 Seven Passenger Touring

DE NUESTROS CORREPO

EN FLANDES HA SALIDO EL SOL

por FEDERICO VERGARA VICUÑA

La rambla que va de frontera a frontera. — Evocaciones de la guerra en las dunas. — Los fusileros. — El cañón que bombardeaba a Dunkerque. — Todo nuevo.... — Los milagros de la reconstrucción belga. — Aquí es donde convendría venir a estudiar.

NIEUPORT, Octubre de 1923.

Esta costa de Flandes que a través de la historia ha conocido desde los esplendores magníficos de los españoles que clavaron también su pica hasta la pesada dominación germana del año 14, acaba de atravesar una larga noche de tinieblas.

Desde la Panne a Amberes, es decir, desde Francia a Holanda, toda esa playa, pareja como una faja del Sahara, pegada a la costa, sin una roca, escalonada de balnearios, de grandes hoteles y defendida en todo su largo por un ancho malecón de balaustradas y cemento, que es sólo paseo de frontera a frontera, vino a ser la meta codiciada allá por el mes de Octubre del 14 en la furiosa embestida del Kaiser contra Inglaterra.

Había que llegar a Dunkerque costase lo que costase. Desde Dunkerque se tenía la Inglaterra a tiro de cañón.

Pero el pequeño ejército belga y los seis mil fusileros marinos que escaparon de Amberes mientras una pequeña guarnición seguía simulando la plaza inexpugnable, habían tomado posiciones en la línea Nieuport, Dixmude, Ipres.

Y aquí comienza la odisea de Flandes, el sacrificio de Bélgica y las glorias de los fusileros franceses.

Unas tras otras las avalanchas del flamante ejército alemán que venía desde las orillas del Rhin marchando al son de aires de victoria, sintiendo tras de sí, como aplausos, el tronar de la potente artillería sobre Lieja y Amberes, vinieron a deshacerse contra esta última línea desesperada.

De Bélgica quedaba sólo este rincón libre.

Al frente, la costa inglesa comenzaba a estremecerse cual virgen que ve acercarse su raptor.

La orden del Estado Mayor Aliado era mantenerse a todo precio mientras Inglaterra y Francia llegaban a tomar posiciones en esta batalla que comenzaba decisiva, sobre todo para la tranquilidad de la primera.

Así se produjo la epopeya de Nieuport y Dixmude. Así también, días más tarde, Iprés comenzaba a desmoronarse hasta dejar de ser ciudad.

Nieuport en la costa era el punto eje de la defensa que se seguía hasta Iprés. La mitad de la costa belga pertenecía al enemigo. En Nieuport había que conservar la otra mitad, que era el camino directo de Dunkerque, y Calais, es decir, de la Inglaterra.

Desde el 16 al 25 de Octubre la ciudad comienza como sus defensores, que están bajo tierra en trincheras a replegarse en grandes montones, caen los flamantes hoteles las "villas" magníficas. En las dunas la arena comienza a mancharse de rojo de tanta lucha desesperada, de tanto cuerpo a cuerpo de todas las horas, de tanto crepitar de ametralladoras contra los alambres de púas que todavía hoy llenan la costa, los campos y en grandes rumas los costados de las carreteras, después de haber martirizado entre sus puntas mohosas a tantos valientes.

Veinte días de batallar encarnizado. Los efectivos de la defensa están reducidos a su tercera parte. Los hombres son fantasmas de barro y de gloria. Hasta que llegan los franceses, más tarde los ingleses y el frente disputado queda estable durante largos cuatro años, hasta la víspera misma del armisticio que se gestó acá en la ofensiva victoriosa de Flandes.

La batalla encarnizada había terminado. Quedan sólo los dos ejércitos mirándose a treinta metros desde sus cuevas. Se suceden cuatro Veranos y cinco Inviernos. De vez en cuando las ametralladoras recuerdan qué es la guerra cuando algún osado, aburrido de la estrechura del "borjan" asoma la cabeza para mirar el montón de ruinas, que comienzan a verdegueer, de lo que fué Nieuport, Dixmude o Ipres.

Pues con la misma curiosidad del pollo nos fuimos a peregrinar en estas ruinas. Con la diferencia que las trincheras ya se borraron, las ametralladoras ya no disparan y el sol esplendoroso ilumina el camino y las tierras cultivadas a ambos lados de la ruta que nos conduce de Ostende a Moere.

Moere está a una quincena de kilómetros del frente. Es allí, en un montículo que esconde la naturaleza rodeándolo de árboles y matorrales donde los alemanes instalaron el más poderoso cañón para bombardear Dunkerque. Año y medio de trabajo les costó comenzar esta correspondencia sistemática por el aire, de metralla y pólvora.

Cuando la retirada, al abandonar la soberbia construcción de cemento, con galerías subterráneas y planteles eléctricos, apuntaron la enorme pieza de 38 contra la base de concreto, maciza, de medio metro, que casi cierra la boca del cañón en su máximum de descenso.

Y partieron, al hacerlo disparar desde el comando eléctrico, a la distancia, llevando la impresión que todo había volado por los aires. La bala, contra sus cálculos, atravesó el muro de cemento, dejando así un recuerdo interesante en la fealdad de esta batería.

Sigue la ruta serpenteando a través de la campiña flamenca, plana y húmeda como que desciende del mar, su amo, hace apenas unos cuantos siglos. Todos estos terrenos, cultivados cual tablero de ajedrez, estos árboles solitarios, estos molinos de viento con unas aspas enormes que habrían hecho los tormentos de Don Quijote y el terror de Sancho, fueron reino de Neptuno, que tenía su sede en Brujas, la ciudad hoy muerta con 50,000 habitantes cuando antaño fué puerto floreciente, con trescientos mil y una corte fastuosa que maravillaba a todo ese mismo litoral retirado ahora 30 kilómetros.

Pero durante la guerra el mar tuvo su revancha y su luna de miel dolorosa con esta antigua esclava de Flandes liberada a su yugo. A través de los siglos la inundación, abriendo en las horas de alta marea las exclusas de Nieuport volvió a sujetar la invasión enemiga.

Y comienza la zona de batalla. ¿Sabéis en qué se nota? Pues en que no hay nada viejo, nada que tenga cinco años de existencia. Todo es nuevo. Sólo los árboles, como una plegaria desesperada al infinito estiran sus ganchos secos hacia el cielo.

A trechos los cementerios militares con las cruces alineadas como un regimiento en formación de parada. Los ingleses, más cuidadosos de sus muertos, han levantado cruces de mármol. Los canadienses dejaron un "war-memorial" que domina el horizonte, la planicie entera y el alma de las poblaciones vecinas. Es un alto rectángulo que termina en el busto de un soldado canadiense abstraído en profunda meditación, mirando la tierra, con los brazos cruzados sobre el puño de la espada.

La simplicidad y las proporciones de este monumento evocan con triste impresión toda esa brillante pléyade de fantasmas que vinieron del lejano bienestar, allá al otro lado del Atlántico.

Pero todo es nuevo. Hasta las cruces que han guardado la primera pintura.

Y yo pienso, viendo Dixmude resucitado, donde de la antigua ciudad sólo quedó un hacinamiento de escombros, en nuestra zona del Norte devastada por el terremoto.

Yo he visto Chañaral, Copiapó, Vallenar, dos días después de la catástrofe. He visto el espíritu de sus habitantes que en plena desgracia, con la tierra aún en actividad bromeaban alegremente. En Vallenar cada rugido de las montañas, precursor de un sacudimiento, era saludado con hurras. Así caerían los pocos murallones que durasen y sería más fácil demoler y reedificar.

Ese espíritu de nuestra tierra puede haber sido igualado, y aún lo pongo en duda, por este pueblo que venía saliendo de cuatro años de duras pruebas, conociendo todas las amarguras de la dominación que serviliza el músculo y también el carácter. Pero no superado.

El carácter latino además tiene un nervio más flexible a las adversidades. Tiene también una chispa más atrevida para embestir contra el porvenir que la mentalidad de planicie marítima de esta raza flamenca.

Sin embargo, en tres años los belgas han reconstruido totalmente su zona devastada. Han hecho ciudades modernas, de arquitectura inteligente, artísticamente igualada, con sus techos de tejuela roja, con grandes avenidas, hoteles espléndidos y habitaciones baratas que son modelo de holgura y buena presentación. Han hecho grandes ciudades que, al atravesar sus calles principales, dejan la idea de alta población y son en el fondo pueblos de tres mil almas como Ipres y 4,500 como Dixmude. Cada finca, cada iglesia, cada detalle urbano o rural está hecho nuevo, modernizado, con más coquetería, con mejor distribución.

Sólo quedan de la guerra los alambres de las trincheras en grandes rumas, esperando que venga el comprador a levantarlos y de recuerdo, tal como en Poelcapelle, donde cayó Guynemer, as de los ases, y le acaban de levantar su monumento; tanques ingleses, a mitad enterrados, que allí paralizó en los asaltos el fuego enemigo o las acechanzas del terreno.

Y yo pienso.—Por qué nuestro Gobierno en vez de tanta comisión banal, en vez de Ligas de Naciones y viáticos que en el fondo son todos espuma de champagne, no envía una comisión de profesionales jóvenes que estudien este problema de la reconstrucción admirablemente resuelto por Francia y Bélgica.

Cuando se compara los pueblos y ciudades nuestros a los de igual categoría europeos y de esta comparación salta el enorme atraso, la falta de interés artístico, el estilo desordenado y casi primitivo de la arquitectura, el material anticuado de la obra, salta también el paliativo con que nos engañamos.

¡Qué queréis, tenemos apenas cien años de existencia en el progreso y Europa, mil! —Esperad 900 años más y veréis lo que entonces seremos.

Pues ahora es el momento de avanzar para nuestra zona del Norte los 900 años que nos faltan según la opinión de tanto regionalista obcecado.

Ya hemos dicho que vimos el espíritu de los habitantes de Atacama horas después de una catástrofe tan total como la demolición en el frente belga. Pues, ¿qué nos falta para ponernos a la obra y tener en dos años más un Vallenar moderno, con toda la coquetería de la arquitectura artística y aprovechando la misma vegetación de sus huertas centenarias?

Pues nada más que orden en la distribución de los fondos recolectados y una dirección inteligente y de buen gusto. Para ello tomar ejemplo en los métodos franco-belgas, en la economía inteligente que ha presidido la reconstrucción de estos países.

Y así continuamos atravesando aldeas y pueblos tan flamantes, tan nuevos que hacen pensar en cosas de juguetería.

Sólo Ipres tiene inscrustado como un borrón doloroso del recuerdo los muros de la Catedral. En sus piedras diseminadas, en sus santos mutilados está toda la tragedia aún viva.

La alegría de la techumbre nueva, de los muros recién pintados no alcanzan a borrar lo irreparable de toda esa tradición, de esa alma medioeval que se refugia en las piedras de las viejas ciudades desmoronadas.

No alcanza a borrar el desarrollo sentimental de tanta historia muerta pero sí, respirando esta primavera de vida nueva y recordando las miserias recientes, al correr galopando a rienda suelta por esas campiñas de Flandes, el rojo, bien se puede decir, parafraseando a Marquina:

En Flandes ha salido el sol.

F. V. V.

HOMENAJE AL 18 DE SETIEMBRE EN PARIS

por ERNESTO TORREALBA

El número de Setiembre de "L'Amérique Latine". — Página Chilena. — Leonardo Penna es encargado para confeccionarla. — Interesante encuesta entre los franceses más caracterizados que han visitado nuestra tierra. — Lo que piensan Suzanne Després, Vera Sergine, Guitry, André Brulé, Paul Fort, Monseñor Baudrillard, etc.

PARIS, Octubre de 1923.

Consecuente en su labor de acercar, de compenetrar la Francia con los países de América, el "Comité France-Amérique" —que preside Mr. Hanoteaux en el hermoso local de los Campos Elíseos— ha fundado hace poco un

Paul Fort

periódico semanal redactado la mitad en español y la mitad en francés. Cada país de América tiene dentro de la redacción un representante: del Perú, Francisco García Calderón; de la Argentina, Manuel Ugarte; de Bolivia, Alcides Arguedas; del Ecuador, Gonzalo Taldumeide; de Chile, colaboran varios, Leonardo Penna se estrena con algunos artículos de propaganda chilena...

El director, el conocido historiador uruguayo Hugo (1) Barbagelata ha resuelto dedicar a cada país un número especial, el

Lucien Guitry

que coincide con el aniversario patrio de cada pueblo. El número de Chile será el del 18 de Setiembre, que contendrá un estudio sobre el significado del 18, una descripción del Parque de Lota por M. Henri Coppin, miembro de la Sociedad de Geografía de París, una descripción de la "Cueca", debida a la pluma encantada de Pierre Loti, una curiosa disquisición sobre la isla de Juan Fernández, y todo lo que se relaciona con Róbinson Crusoe, del célebre doctor Félix Maynard... Lo más importante del número es el resultado de una encuesta realizada entre los franceses más característicos que nos han visitado. Leonardo Penna, que está encargado de redactar esta página sobre Chile, me ha ofrecido y ha puesto gentilmente en mis manos esas cartas. Cartas confeccionadas para una pregunta determinada, abriendo la encuesta semi-final, deberían resentirse del empaque y las reticencias de la interviú. Nada de eso: ni tiesura temerosa ni demasiado empalago; en todas ellas se ve cariño y recuerdo tenaz; en algunas se nota el deslumbramiento encantado que nuestro azul, nuestro verde y nuestro blanco, pusieron indeleblemente en pupilas de artistas.

He aquí, para comenzar al Albur, Suzanne Després: Chile —y en esto participo la opinión de mi marido— ha sido para mí la revelación acabada, completa de lo que yo presentía ya en la América Latina, de una edad nueva y de un mundo nuevo.

"Tengo deseos de volver a ver a mis amigas de allá, si ellas no me han olvidado... Y mis amigas son admirables mujeres, modernas y artistas".

Ahora, he aquí la carta estival de Vera Sergine:

"Muellemente recostada, en una atmósfera de 36 grados a la sombra, no tengo el valor de levantar ni un dedo... Sin embargo, para evocar a Chile, saldré de mi somnolencia: sólo él es capaz de sacudirme...

"Caro país al cual le debo los más bellos recuerdos de mi carrera artística! Al llegar a Chile, yo creí que llegaba verdaderamente al fin del mundo... Y es ahí donde he encontrado las almas más elevadas, los cerebros más comprensivos, la erudición más completa (¡cuántos franceses deberían estar al corriente de la literatura francesa y de todas las literaturas como lo están los chilenos!) Yo creí sentirme allá perdida en medio de extranjeros, y he ahí que fué acogida como lo habría sido por los míos, comprendida como lo había sido por mis compatriotas, y aún más, talvez, y amada como si en mi alma ardiente y salvaje Chile hubiese encontrado un alma humana.

"Mi grito de entusiasmo por la intelectualidad chilena os dirá mi esperanza de volver allá, mi deseo de residir allá por más tiempo y de ver consolidarse las amistades exquisitas que sólo tuve el tiempo de esbozar, pero de las cuales guarda mi corazón el recuerdo intacto y precioso".

De la carta del gran Guitry:

"Mi paso por Chile ha dejado en mi memoria una estela imborrable como si en ella se hubiese clavado esa maravillosa Cruz del

Suzanne Desprez

Sur que vosotros tenéis la dich de contemplar todas las noches...

"Chile es un país admirable: extraña mezcla de gracia y de fuerza".

Y Lugné Poe:

Vera Sergine

"Yo tengo por Chile —lo digo tan a menudo que ha llegado a suscitar el asombro en esta Europa fatigada— una admiración sin límites, admiración por su raza y por la voluntad, tanto de sus mujeres como de sus hombres. Y tengo la impresión que un hombre que ahí trabaja será siempre un hombre, mientras que en Europa puede no ser sino un náufrago apegado a un leño...

"Conservo muy buenos recuerdos hasta de mis pequeñas etapas: Ovalle, Temuco, Rancagua, Osorno, etc., y guardo, con el deseo ardiente de volver, un profundo reconocimiento por las emociones sentidas.

"Con eso os digo los votos que hago por vuestro país y por el Presidente Alessandri".

De André Brulé:

"Sólo en el teatro de "La Porte Saint Martin" de París, que es la célula sensible de este cerebro del mundo, he sentido la comprensión silenciosa y exacta que he sentido en el Teatro Municipal de Santiago".

Ahora, un poeta: Paul Fort:

"La vibración de arte y amor que puso en mí no sólo la encantada atmósfera de vuestro país, sino también la atmósfera de luz de vuestros espíritus comprensivos, es una vibración comparable

Lugné Poe

a la que pone el alma de una mujer cuando se acerca a nuestras almas".

Para terminar, he aquí la respuesta de Monseñor Baudrillard:

"Estando a punto de partir para Tierra Santa, no tengo tiempo para responder como quisiera. Por otra parte, próximamente aparecerá en "Le Correspondant" un artículo que dirá las impresiones que me ha dejado mi corta visita a Chile.

"Corta y demasiado corta, pues fuí tan cariñosamente atendido que hubiera querido prolongar mi estada allá, y sobre todo que tan vivamente cogido por lo que alcancé a entrever, que verdaderamente hubiera querido ver a fondo.

"¿Qué decirle, pues, de su país que usted no sepa mejor que yo? Que en todos los salones que se fueron abiertos encontré espíritus brillantes y poéticos; que los "toasts" y los discursos que oí revelaron oradores calurosos, cordiales y espirituales, y que, tanto en la Academia Chilena como en la Universidad de Santiago y en la Universidad Católica, encontré

André Brulé

hombres singularmente avisados, al corriente de todos los movimientos de la literatura y de todos los progresos de la ciencia, dispuestos a darle la más viva impulsión a la vida intelectual de ese país.

"Yo he visto florecer en Chile

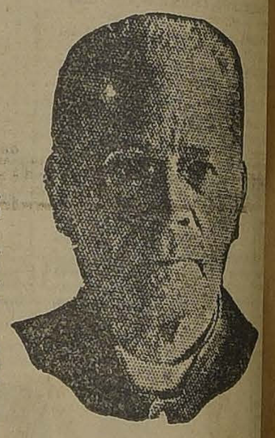

Monseñor Baudrillard

una de las más bellas flores de la civilización latina y he vuelto de allá más enamorado que nunca de esa civilización.

E. T.

CATECISMO, NITRO-ZONA

Enseña cuán sencillo es recuperar la salud y conservarla; salvarse en ataques fulminantes, apoplegía, asfixia, síncope, envenenamiento, etc., adquirir inmunidad absoluta contra los contagios e infecciones de todo género, y cuán fácil es burlar toda epidemia en su mayor apogeo, sin necesidad de imponerse privaciones, todos los flagelos habidos y por haber y el enjambre de microbios parásitos, que tanto alboroto levantan y que sin embargo, todos en conjunto son tan inferiores a una sola idea del hombre.

PIDASE A

LUIS LOWE

CLARAS N.o 149—CASILLA 832 — SANTIAGO

Olio

Sasso

Preferido en todo el mundo

NAVAJA DE SEGURIDAD

Gillette

Legítima, Chapeada de Oro

Todo Hombre Puede Ahora Poseer Una Gillette

AHORA todo hombre puede darse la afeitada maravillosamente rápida y suave que han gozado los favorecedores de la Gillette en todas partes del mundo.

Vea por sí mismo esta nueva navaja de seguridad Gillette, chapeada de oro, con estuche forrado de terciopelo, y compre una desde luego.

Navajas y Hojas Gillette legítimas, de venta en todas partes.

Ilustramos aquí el modelo "United". Hay otros dos modelos de Gillette, chapeados de oro, el "Beacon" y el "College", que se venden también a precios populares.

Representantes:

REA HANNA

Calle Blanco No. 1293 Valparaíso, Chile

SALES EN EL EXTERIOR

LA ITALIA DE MUSSOLINI

por ALEJANDRO SUX.

Antecedentes sobre el movimiento "fascista". — Escudriñando en los recuerdos de la época de la guerra. — Sin Mussolini Italia sería, probablemente, una República soviética. — ¿Dónde está esa Italia pintoresca del turismo internacional? — ¿Dónde las mandolinatas? — ¿Dónde los mendigos?

ROMA, Octubre de 1923.

El barón Lumbroso, helenista renombrado, miembro de la Academia de Lincey, dueño de una de las más ricas bibliotecas particulares del mundo, desprendido donador de miles de volúmenes a la ciudad de Turín cuando el fuego destruyó la colección de libros que era su legítimo orgullo, era un anciano sencillo y afable que el estudio y los años habían encorvado despiadadamente cuando le conocí. Su hijo, que en aquel entonces era capitán (estas cosas ocurrían en 1917) dirigía la "Revista de Roma" y era, como se sabe, el más entusiasta admirador de Napoleón que tiene nuestra época, habiéndole dedicado varios copiosos estudios interesantísimos y consagrado algunos de sus salones a las colecciones de recuerdos bonapartistas, desde la carta auténtica expuesta religiosamente bajo un cristal, hasta la vulgar estatuilla de yeso que representa al Gran Emperador en su actitud favorita.

Por los salones del Barón Lumbroso pasa todo intelectual que llega a Roma, y tie ello dan fé los cuadros de autógrafos y retratos que decoran la antesala: Rostand, Maeterlinck, l'Annunzio, Barrés... artistas líricos célebres, escultores, pintores, músicos, políticos, sabios... ¡un ágape, un congreso y una ancología!

Un Sábado recibí invitación para la misma noche por intermedio de mi estimada y noble amiga la Condesa de Torriceli.

—No falte, — me decía la culta señora,—usted conocerá el alma de Italia.

Era la guerra... Necesitaba conocer, precisamente, el alma de nuestra madre latina en momentos como esos.... Desempeñaba una misión periodística importante... ¿Cómo iba a faltar?

Ahora, de nuevo en esta tierra itálica, de nuevo en esta eterna Roma, no puedo dejar de evocar esa reunión de entonces, porque ahora también deseo conocer el alma italiana en momentos tan especiales como los que está viviendo.

Ya veréis que la evocación es de actualidad, que lo que en esos salones se dijo explica lo que hoy se hace y dice, que el alma de Italia se preparaba ya en 1917 para realizar las grandes cosas que el "fascismo" quiere realizar.

No os haré una crónica mundana a pesar de que lo merecería por la decoración, el ambiente, la excelencia de los títulos nobiliarios que allí se reunieron, los jóvenes talentos que allí se habían dado cita y las famosas bellezas de la península que allí competían mareando las cabezas de los más austeros filósofos...

...Pero el interés del corresponsal había primar sobre los deseos del poeta y la curiosidad del escritor.

Y el interés estaba en las conversaciones y en las indiscreciones que pudieran pescarse aquí y allí, en esa agua turbia que son las discusiones.

Así, por ejemplo, el príncipe Sciarra-Colonna, uno de los nombres coronados más ilustres de Roma, decía.

—¡La prensa latino-americana será muy pronto la primera del mundo, por su eclectismo, su importancia y los intereses que representará!

.....

En 1917, decía yo, resumiendo mis impresiones de Roma, y, especialmente, las de aquella velada en casa del Barón Lumbroso:

1.o Que se desarrollaba en Italia y en ciertas esferas intelectuales, un espíritu imperialista-romántico, basado en la historia del Imperio romano, pero reducido a las proporciones lógicas del siglo, es decir perfectamente realizables. En consecuencia, en este mismo medio las ideas conservadoras se hallan en su caldo natural y su cultivo es fácil, su propagación rápida y sus resultados palpables ya, por lo menos, a través de ciertos mapas que circulaban entusiasmando a las muchedumbres.

2.o Que se sentía, se intuía, se adivinaba casi, que en Italia tenían conciencia de su aislamiento, aún con respecto de sus nuevos aliados y que eso se explicaba de tres maneras; A. Porque se suponía que como Italia fué parte integrante de la Triple Alianza, los de la Entente le guardan un resentimiento injusto y... hasta cierta desconfianza; B. Que como, por su situación geográfica, Italia no tiene contacto con ninguno de los otros aliados y que su guerra era más indirectamente contra Austria y Hungría, no consideraban su acción si no como secundaria; y C. Que se cree que, en el extranjero no se tuvo una idea clara de la naturaleza de la guerra en el frente italiano, no se la juzga con benevolencia ni se valora con justicia el precio de esfuerzo.

3.o Que la guerra acabaría definitivamente con las divisiones regionales afianzando la unión italiana, dándole homogeneidad, conciencia nacional y confianza en sí misma.

4.o Que ese pueblo que aún sufría las consecuencias de las sumisiones y tiranías pasadas, se había dado cuenta de su valer y de lo que era capaz y que esa seguridad le daba ánimos para aprestarse a recuperar el tiempo perdido con la tenacidad y la decisión que le son proverbiales.

¿Qué tiene de raro ahora que Italia haga lo que hace? ¿Qué sorpresa puede encerrar para mañana lo que ella haga o intente hacer? El italiano sabe que el león alado de Venecia grabado está aún en muchos monumentos de las ciudades dálmatas, de las islas griegas... El italiano sabe el número de compatriotas que pueblan la colonia francesa conocida por el "Protectorado de Túnez"... El italiano sabe que son tres millones los que deben dejar las riberas mediterráneas en busca del pan que la patria, demasiado pequeña, no puede darles... El italiano conoce en detalle la historia de su patria y sabe perfectamente hasta dónde fueron las legiones de César...

Hoy, en 1923, me dicen en todas partes toda clase de hombres, desde el profesor hasta el analfabeto, desde el noble más linajudo hasta el ex-comunista, desde la bella dama que antes de ayer sólo pensaba en seguir la moda de París hasta la intelectual de ideas más internacionales:

—Ud. va a ver lo que vamos a hacer de esta tierra, con este hombre. Italia debe ser una nación rica porque sus hijos son trabajadores como ningunos otros; Italia debe ser grande porque sus hijas son prolíficas como ninguna; Italia debe ser poderosa porque ella será rica y grande. Ud. ha visitado nuestras fábricas, nuestras manufacturas, nuestras instituciones de todo orden, y está Ud. maravillado... ¿No es verdad que Ud. no sospechaba la realidad de ese Italia pintoresca que el turismo internacional había popularizado en el mundo? ¿No es verdad que Ud. está maravillado de no haber visto un solo mandolinero, una sola serenata, un sólo mendigo?... Esa es la obra del "fascismo", la obra de Mussolini. Y recién empezamos... ¡Ud. ya verá!

Esta comparación de dos épocas, facilita la comprensión de los sucesos italianos, del triunfo rápido de Mussolini, de la unanimidad que le aplaude y sigue, de la facilidad con que los más intransigentes anarquistas cambiaron su corbata roja por la camisa negra. Los perturbadores del orden, los comunistas, los socialistas, no tuvieron el valor necesario de tomar las riendas de Italia... ¡Y las tomaron los otros! Lo que decidió la acción de los reaccionarios, de los moderados y hasta la de muchos "rojos" fué la indecisión, el estado letárgico que creaban esas huelgas histéricas, ese desorden que disminuía el poder de la nación y mataba la posibilidad de realizar su sueño de grandezas. Si los comunistas hubieran procedido como los "fascistas", Italia hoy sería una República soviética, tan imperialista o más,—seguramente más,— de lo que es hoy el Reino de Italia bajo la dictadura de Benito Mussolini.

A. S.

WONDERFULL NEW YORK

por J. SCHNEIDER LABBE

Visiones. — ¡América!... — Los tres rivales a la entrada del puerto. — El "Teno" frente a la City. — Una pregunta que espera respuesta. — La ciudad girante.

NUEVA YORK, 25 de Octubre de 1923.

Entre la niebla gris del amanecer la proa del transatlántico moderno miraba la línea ondulante de la tierra americana. América!! La tierra de las leyendas oceánicas y del mundo deslumbrante de Colón atraía las miradas del pequeño enjambre humano venido de Europa al Continente de los milagros y de las transformaciones. New York, la puerta del reino de la esperanza y de la libertad debía abrirse en una hora más al paso fantástico del barco moderno que caminaba por un cerco de docks y de grúas gigantescas atraer los últimos cruzados de Europa, sedientos como los navegantes antiguos, del aliento moderno y joven de la tierra americana, asilo fecundo y vivificante de las razas milenarias.

A una distancia limitada empezaba el Continente de las promesas, la tierra nueva que espera las generaciones futuras y que las llama y las atrae en un período de cuatro siglos de historia y hoy abre su regazo de democracia, de libertad y confort moderno a los hijos agonizantes de la vieja Europa que buscan el reino fecundo donde se transfiguran los parias del viejo continente y se forman nuevas influencias humanas vindicadas y depuradas de los prejuicios y miserias pasadas y de los signos hereditarios de la vieja Europa monárquica y aristocrática. ¡América! ¡América! Un aliento de vida nueva ha empezado a germinar en los espíritus de todos los tripulantes del transatlántico. Como peregrinos de una cruzada legendaria, el emigrante de la cubierta, el miserable del camastro húmedo de los sótanos, el comerciante y el europeo acaudalado de Europa observan en un rito de silencio devoto la pequeña franja de tierra que se acerca. ¡América!!

Los americanos la contemplamos con un profundo afecto fraternal. El Continente, hogar universal de todas las razas humanas de Washington y Bolívar, se ha hecho verdad y energía vivificante de la Europa madre. En cuatro siglos de historia se ha formado una vida nueva con el riego de energía fecunda de todas las nacionalidades del Continente antiguo. Y el nuevo mundo de las conquistas ya es un nuevo mundo de la democracia y de nuevos principios de civilización que le han dado un sello propio a sus hijos. Americanos del Norte o del Sur, todos sentimos el mismo vuelo de gratitud profunda, el vínculo ancestral de sentirnos hijos de un Continente nuevo que nos ha transmitido un nuevo concepto de la vida y nuevas aspiraciones de democracia. Americanos, hijos de todas las razas del mundo, nos hemos unificado en el amor a una nueva madre común. Los siglos vendrán y consolidarán esta comunidad espiritual de los hijos de América en una entidad colectiva presidida por una mentalidad americana que ya avanza triunfante.

* * *

Han pasado brevemente los minutos y el vapor "Bremen" ha anclado a la entrada de la bahía de Nueva York en espera de las autoridades marítimas. A su lado se han detenido otros grandes transatlánticos llegados la misma noche de Europa. Como huéspedes monumentales de la metrópoli y el puerto universal, al lado de nuestro barco flota la mole metálica del "Aquitania", hermano del "Lusitania" y el transatlántico americano "Presidente Harding". Como representantes de las más grandes fuerzas económicas y políticas del mundo se miran recelosos a la entrada de Nueva York. Cada uno de ellos da la muestra de la potencia y de la situación política e internacional del mundo en las horas actuales. El "Aquitania" sobrio en su inmensa mole de acero refleja la vieja y sólida influencia internacional británica, el "Presidente Harding" con su arboladura original y su silueta gimnástica, el espíritu progresista y activo de América y el "Bremen", antiguo barco alemán que por sus achaques de actividad no fué entregado a título de reparaciones a los vencedores de la guerra, manifiesta la pujanza y fuerza de vida de la raza germánica hoy abatida y empobrecida. Cuadro mudo y palpitante de la vida política de las grandes naciones y de su situación actual! De los tres clientes monumentales del puerto de Nueva York, los huéspedes de Europa traen la eterna lucha y rivalidad europea a las puertas americanas...

* * *

Entre la niebla brumosa, corriendo por las aguas del Hudson y cruzando por la cortina fantástica de rascacielos y edificios monumentales de la City, camina un vapor rápido que ha dejado a poca distancia a nuestro barco. Los pasajeros lo miran impaciente: La popa que es ya lo único que se divisa ha permitido distinguir los colores de un jirón caprichoso que sacude el viento.

—¡Un barco chileno!—afirman nerviosamente los tripulantes del vapor. El "Teno" de la Compañía Sud Americana entra rápidamente al puerto de Nueva York al lado de los grandes leviatanes. Una inmensa impresión de energía y de espíritu moderno ha dejado flotando en el ánimo de los pasajeros el barco chileno que trae una visión de progreso de nuestra patria. A los que durante tantos años combatieron la ley de marina mercante nacional les desearía que hubieran vivido ese momento a la entrada del puerto de Nueva York. Refiriéndose a esas mismas personas el Comandante del vapor "Bremen" que estuvo tres años internado en Valparaíso, nos preguntaba:

—¿Debido a qué influencia se ha construído el puerto de Valparaíso en el rincón más inadecuado e inútil para su objeto?

La contestación puede dirigirse al Comandante del vapor "Bremen", Compañía Nord Deutsche Lloyd, Bremenhafen. Alemania.

* * *

Entre la bruma que cubre el río Hudson principian ya a aparecer los inmensos rascacielos como brazos o árboles musculosos nacidos en la abundancia tropical del oro y energía apocalíptica de los Estados Unidos. Los europeos del vapor contemplan maravillados. Jamás en ninguna capital de Europa han podido observar la arrogancia gimnástica con que se edifica en Nueva York, donde grúas inmensas elevadas a trescientos metros de altura levantan y colocan los tijerales de fierro y alzan los minaretes y torres de los grandes rascacielos que los ascensores eléctricos y expresos pondrán en contacto con la vida de oficina ciega y desbordante mantenida en una perpetua ebullición de luz, reclame y actividad.

Sobre la gran masa de rascacielos de Manhattan flamea el humo de las chimeneas y calderos de calefacción. El espectáculo es sonriente en su inmenso dominio vertiginoso del espacio. Después de conocer todas las grandes capitales de Europa y los centros de mayor energía industrial, jamás habíamos sentido una impresión de mayor energía y un cuadro más gigantesco de la vida tentacular y palpitaciones de las grandes ciudades monstruos, de nuestra época. A ambos lados de Manhattan corre el río, cruzan ferrys, pasan trenes, tiemblan puentes de inmensas arquerías metálicas, corren grúas, elevados, metropolitanos y el río se engulle por las bocas cavernosas de inmensos tubos vagones y trenes eléctricos que van a Brooklyn o New Jersey. La energía americana canta vibrante la canción del triunfo de la materia. El río corre dócil, agitado por transatlánticos y ferrys que entran y salen de los "pears" en tanto que los rascacielos como vigilantes fantásticos en la actitud de una cariátide moderna presiden los misterios y las agitaciones turbulentas de Nueva York.

La mañana tímida cae como una brisa de luz entre la niebla. Una inmensa sinfonía de sirenas, silbatos, escapes de vapor, chirrido de rieles y bocinas estridentes se persiguen en el aire y esparcen sus ecos por las bóvedas y callejas de los grandes rascacielos. Como extraños fantasmas de energía se alza el Woolworth Building, Equitable Building y la Municipalidad elevando su mole coronada de brumas en el alto espacio gris. Arriba trepida el aire electrizado de sonidos y abajo pasa el río dócil, vencido, con sus aguas plomizas, recalentadas por el roce ardiente que deja en sus fondos cenagosos el paso de los trenes subterráneos y la multitud de ferrys y transatlánticos que cruzan sus aguas.

J. SCH. L.

Gran Broncería Artística
José Bove e Hijo
ARTICULOS RELIGIOSOS
Gran surtido en candelabros, Copones, Cálices, Custodias, Lámparas para el Santísimo, Patenas, Palmatorias, etc., etc.
San Antonio 46
TELEFONO ING. 47
CASILLA 3318

Gran Maletería Francesa
DE S. A. MANSUY
ANTIGUA CASA P. BATMALE, FUNDADA EL AÑO 1890
Casilla 1696 — Av. Brasil 537 — Tel. Ing. 1990
Gran surtido en Baules, Cajas-mundo, Maletas, Maletines, Necessaires, Sombreras, Etc., Etc.
HECHURAS Y COMPOSTURAS
Especialidad en trabajos finos
VENTAS AL DETALLE A PRECIOS DE FABRICA

LUNES 19
CATRES DE BRONCE
CATRES DE FIERRO COLCHONES SOMMIERS
AL ALCANCE DE TODOS
PARA ESTA GRAN OFERTA, HEMOS SELECCIONADO LAS CALIDADES, Y MARCADO PRECIOS TAN BAJOS QUE PODEMOS ASEGURAR, NO SE HA OFRECIDO EN ESTOS ARTICULOS NADA IGUAL.

CATRES DE BRONCE

CATRES de bronce para jóvenes, modelos curvados a $ 168.00
CATRES de bronce para una plaza, muy sólidos, a $ 189.00
CATRES de bronce ARLORDS, garantizados para 1 1|2 plaza $ 242, y para una plaza a $ 234.00
CATRES de bronce modelo COBIAN de solidez y calidad comprobada (lo más grueso que se fabrica en este modelo) para una plaza, a $ 275.00
CATRES de bronce estilo americano, fabricados con materiales ingleses de primera calidad para 1 1|2 plaza, a $ 375.00
CATRES de bronce BRAFFORD (garantidos) muy gruesos en lindos modelos, para 1 1|2 plaza, a $ 385.00
CATRES de bronce, pilares rectos estilo Vienés, para 1 1|2 plaza, a $ 415.00
CATRES de bronce fabricado con el material más seleccionado y mejor. Garantizamos su calidad y solidez, a $ 590.00
CATRES de bronce cuadrados, estilo inglés para una plaza, diferentes modelos, al bajísimo precio de $ 300.00
BONITOS CATRES de bronce, todos cuadrados, las formas más elegantes y modernos para una plaza $ 415.00
CATRES de bronce R'HILOR, cuadrados, de distintos estilos para 1 1|2 plaza, a $ 485.00
CATRES de bronce, igual marca que la anterior, de pilar más grueso, para 1 1|2 plaza, a $ 485.00
CATRES de bronce cuadrados estilo imperio, lo más moderno que se ha fabricado, para una plaza a $ 465.00

SECCION CATRECITOS PARA NIÑOS

CATRES de bronce, cabeceras de una pieza, todo atornillado, al bajo precio de $ 285.00
CATRECITOS de fierro con bronce, muy firme, a $ 63.00
CATRECITOS todos de fierro, modelo muy práctico, a $ 65.00

CUNAS

CUNAS todas de bronce de primera calidad con pabellón, cada una $ 263.00
BONITAS cunas de fierro, blancas, con pabellón, a $ 45.00
LINDOS CATRECITOS de bronce para muñecas, en distintas formas, al bajo precio de $ 65.00

CATRES DE FIERRO

CATRES negros de fierro con sommiers, a $ 42.50
CATRES blancos con sommiers, a $ 48.00
CATRES negros de fierro igual calidad que la anterior, con sommier reforzado a $ 65.00
CATRES blancos con igual sommier que el anterior a $ 69.00
CATRES de fierro todos blancos para jóvenes, con largueros fierro acerado $ 62.00
CATRES fierro con bronce en colores blanco, caoba, y celeste para una plaza a $ 67.00
CATRES blancos de fierro muy gruesos para una plaza a $ 85.00
CATRES de fierro inglés esmaltados en blanco, el modelo más práctico y recomendable, a $ 93.00
CATRES de fierro, lo más grueso y mejor que se fabrica, para una plaza, a $ 105, y para 1 1|2 plaza $ 115.00

SOMMIERS

SOMMIERS con patas plegables a $ 14.70
SOMMIERS con patas estilo inglés con dos respaldos apernados, clase muy fina, al bajo precio de $ 29.00

COLCHONES

COLCHONES de estopa vejetal para una plaza a $ 23.50
COLCHONES algodón cardado con lana, en buen coti para una plaza, a $ 49.00
COLCHONES de pura lana, garantizados con excelente coty listado, para una plaza, a $ 98.00
COLCHONES de pura lana, igual clase que la anterior, para una y media plaza a $ 108.00
COLCHONES de pura lana con coty Damasco para una plaza a $ 112.00
COLCHONES de pura lana coty Damasco confección esmerada, para 1 1|2 plaza, a $ 118.00

SEGUIMOS LIQUIDANDO EL GRAN STOCK DE COLCHAS, CREAS, FRAZADAS, COTIES, TOALLAS, SATINES Y CRETONAS.
FABRICA DE CATRES
DELICIAS esq. Avenida España
Teléfono 2817 - Casilla 3224

Las ciruelas

Un padre compró seis hermosas ciruelas para distribuirlas entre su mujer y sus cuatro hijos y comerse él una.

Preguntó al otro día por lo que cada uno había hecho. El primero se la había comido guardando el hueso con intención de sembrarlo, para poder tener un ciruelo capaz de dar fruto a los dos años. el padre quedó satisfecho.

El segundo se había comido la ciruela suya y la mitad de la de su madre, tirando los huesos. Este procedimiento, imprevisor y glotón disgustó al padre que le aseguró que si no corregía tan graves defectos, le conducirían a mal camino.

El tercero confesó que había vendido su ciruela a buen precio, lo que daría para comprar en la plaza una docena, de las que se comería dos y volvería a vender diez, aumentando así poco a poco sus ahorros.

No le agradó al padre aquel proceder egoísta y avaro.

—Nunca te faltará de comer—le dijo,—pero ¡ay del infeliz que llame a tu puerta en demanda de un pedazo de pan.

El cuarto contestó con decisión, pero con humildad:

—Padre, el hijo de nuestra pobre vecina está delicado de salud; tenía mucha sed y yo le dí mi ciruela para que la aplacara... Si hice mal, perdóname.

—¡Perdonarte!—exclamó el padre conmovido.—Ven a mis brazos, hijo mío: tú eres el que verdaderamente ha empleado bien mi regalo; porque la caridad es lo más hermoso de la tierra, lo único que consuela al corazón.

JUGO DE UVA
MARAMBIO
PEDIDOS: TELEFONO 2321

FUNDO
en Constitución
450 cuadras
PRECIO: $ 185,000
Reconoce deuda Hipotecaria, se vende con todo su menaje, Animales y siembras, pormenores
Luis Bozzi
BANDERA 131, Oficina 5

Botica de Turno
Droguería y Botica Klein
HUERFANOS esq. BANDERA, TELEFONO 1725

MAIZ EUREKA
IMPORTADO
DE GRAN RENDIMIENTO
VENDE
Eugenio Lyon A.
Casilla 2813 — Santiago.— Huérfanos 1148

MUEBLES
de todas clases a precios sumamente bajos y con GRANDES FACILIDADES DE PAGO, vende
Mueblería Arturo Prat
Arturo Prat 182
CONSULTE NUESTROS PRECIOS

Sociedad del Canal de Maipo

Por acuerdo del Directorio y con arreglo a los Estatutos, se cita a los señores Accionistas a Junta General Ordinaria para el Lunes 19 del presente, a las 10 A. M., en la Oficina de la Sociedad, Merced 375 con el objeto de dar cuenta de la Memoria anual y efectuar la elección de Directorio.

Los accionistas inasistentes pagarán una multa de $ 10 en caso de no reunirse el quorum necesario.

EL SECRETARIO.
19-N

Propuestas Públicas

Pídense propuestas públicas para la adquisición de los siguientes formularios para el servicio de las escuelas fiscales, durante el año próximo:

300,000 Certificados anuales; 300,000 Boletines mensuales; 50 mil Carátulas para expedientes 1,000 Diplomas Escuelas Normales; 1,000 Diplomas Preceptores de 8.a clase; 8,500 libros de clase; 300,000 Planillas de pago; 20,000 Hojas Estadística; 50,000 Cartillas de Educación Cívica; 2,000 Libretas de Notas para las Escuelas Normales de Preceptores; y 2,000 Libretas de Notas para las Escuelas Normales de Preceptoras.

Las propuestas se abrirán el 23 del actual, a las 3 P. M., en la Sección Almacenes de la Dirección General de Educación Primaria donde los interesados pueden consultar bases y antecedentes.

EL DIRECTOR GENERAL DE EDUCACION PRIMARIA
22-N

PARA LOS NIÑOS

LAS CARRERAS

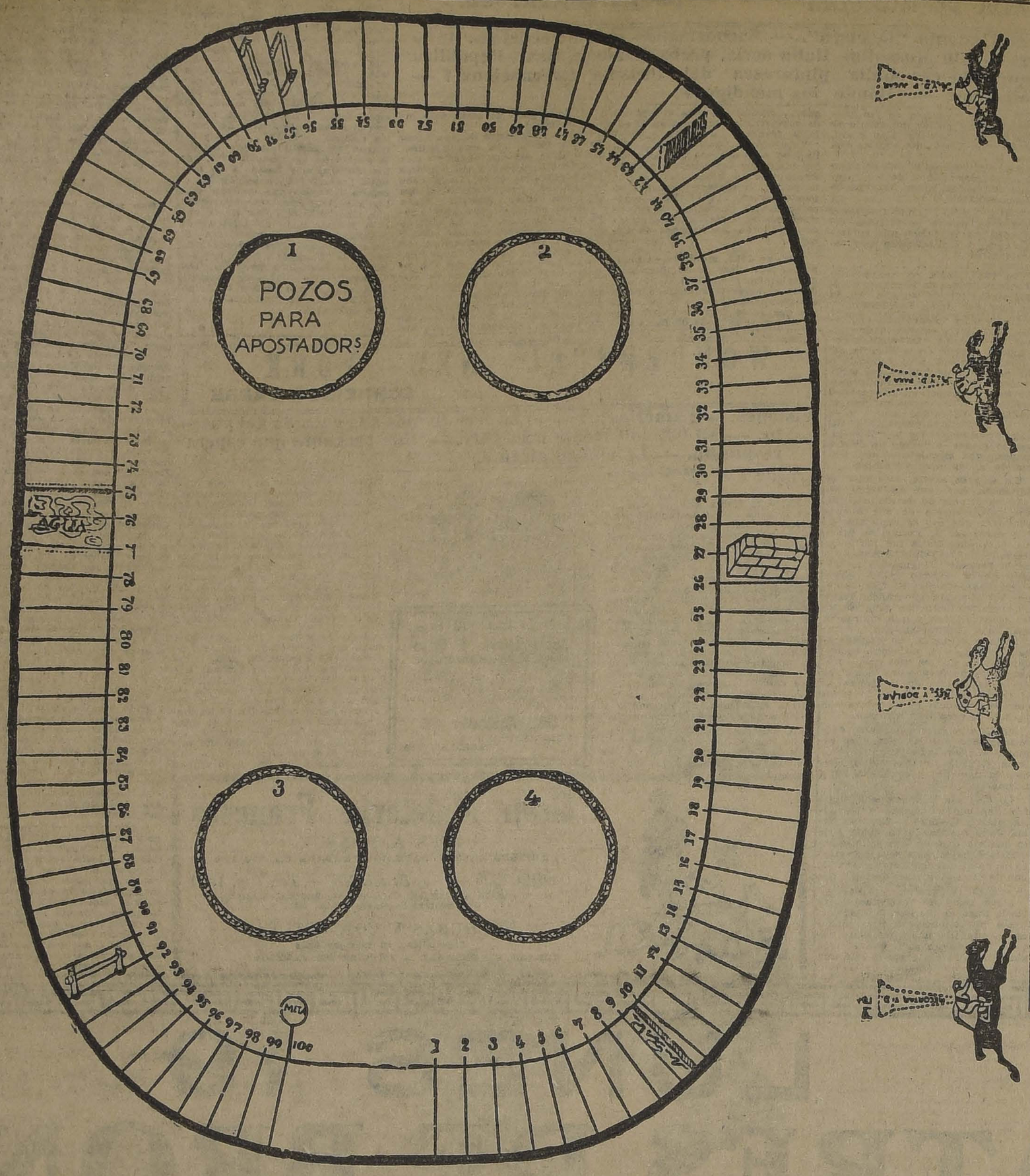

Se juega con un dado, y cada caballo avanza tantos puntos cuantos le dé la suerte.

Cada vez que cae en un obstáculo, retrocede cinco puntos. Si cae en el agua, pierde el juego, pues tiene que retirarse de la carrera.

En el centro hay pozos para que los jugadores apuesten a su favorito.

NOTA.— Se recorta cada caballo, lo mismo que la pieza que aparece dibujada con puntos sobre el jinete. Esta pieza se dobla, para que sirva de pie y los caballos puedan mantenerse parados.

El presente grabado, impreso en cartulina, queda a disposición de nuestros lectores, previo importe de 60 centavos en estampillas.

Y el polichinela habló

Carlitos era un muchacho tan travieso y muy desaplicado que le hizo probar alguna vez que no debiera tener otro destino el de acariciar y ayudar, se obligada en más de una ocasión a vapulear.

Porque algunas veces las travesuras de Carlitos eran tales, que mejor remedio para corregirlas era el azote, ya que el padre había agotado todas las correcciones más dulces y más humanas.

Un día no fueron azotes ya que palos.

Carlitos entró llorando en el cuarto donde tenía guardados sus juguetes, y viendo a un polichinela que tenía siempre la cara sonriente por habérsela hecho así el fabricante, le dijo:

—¡Feliz tú que no tienes quien te maltrate y que puedes pasar la vida sin sufrir!

El polichinela entonces se puso muy serio, por lo menos a Carlitos le pareció que se ponía muy serio y se dispuso a hablar.

Tampoco es cosa probada que el polichinela hablase; seguramente fué la conciencia del muchacho la que habló. El caso es que Carlitos oyó que el muñeco le decía claramente:

—¡Tonto! Verdad es que yo no tengo quien me maltrate; pero en cambio tampoco tengo quien me prodigue dulces caricias. Cuando tú seas bueno, verás cómo los amigos se acaban y las caricias se multiplican.

Yo no sé si fué por los palos recibidos que le mostraron claramente que por aquel camino no se iba a ninguna parte buena, o por las palabras que creyó oír del muñeco; el caso es que desde entonces mejoró su conducta y notó que el polichinela tenía razón.

GRAN REMEDIO UNIVERSAL NITRO OZONA

Lowe-Weinsfios el único comprobado por medio de la radiografía que cura tuberculosis (tisis) probadas a la vista. Afamado desde 1900 cura radicalmente hígado, riñones, estómago pulmonía, bronquitis, asma, hipertrofia, diabetes, albuminuria, reumatismo, hidropesía, vejiga, raquitismo, epilepsia, apendicitis, anemia, catarro intestinal, disenteria, apendicitis, peritonitis, amígdalas, fístulas furunculosas, enfermedades piel, sangre, enfermedades secretas. Prodigioso en artritismo, en enfermedades cerebro vista, espina dorsal, etc. Viruela peste negra, hemorragias, peste bubónica, tifus, peste y fiebres en general son vencidas en pocas horas con repetidos lavados intestinales y tomas. Igual tratamiento para demás enfermedades. Catecismo Nitro-Ozona, consultas todo enfermo, sea cual fuere su mal encontrará el medio seguro de sanar radicalmente. Remítese folletos quien lo pida. — Luis Lowe, Claras 149 Teléfono 1830. Quinta 832. — Droguería Daube, Boticas principales.

Arturo Claro Prieto
Bandera 230 - Casilla 697
Asegura sementeras contra incendios, automóviles (incendio, accidentes y perjuicios de terceros) edificios, menajes mercaderías, equipajes, etc. etc.

AL SEÑOR
Hernán Torres Larrañaga
SE LE NECESITA EN LA
CASA SANTIAGO WEBB & Co.

Cigarrillos "Selecto"
Con tabaco especial
$ 0.60 LA CAJETILLA

Calefacción Central
Contamos con todos elementos para la instalación de servicios de calefacción de cualquier magnitud.
SANTIAGO WEBB & Co.
Casilla 1767 ESTADO 156-170 Teléf. Ing. 3176-3177

LÁPICES VENUS
LOS lápices de mérito que más se venden en el mundo. Para dibujo y escritura en general: 17 grados (6B a 9H). Un lápiz para cada uso.
El No. 214 VENUS Superfino es el lápiz de copiar por excelencia.
Las Gomas VENUS borran con suavidad sin ensuciar el papel. Vienen en 12 tamaños.
De venta en las librerías y papelerías.
American Lead Pencil Co., Nueva York, E. U. A.

MADERAS ELABORADAS
OFRECE A PRECIOS MUY BAJOS
"LA REPÚBLICA"
BARRACA Y FABRICA: DOMEYKO 2254, ENTRE Av. ESPAÑA Y REPUBLICA
Fabricación de Puertas, Ventanas, Galerías y Persianas
Hay existencia para entrega INMEDIATA
CARPINTEROS: Hay completo surtido de batientes, pasillos, pasadas centros y marcos
MOLDURAS: Gran surtido y se hacen sobre medidas.
MANGOS para escobas y plumeros lisos y torneados.
LISTONES para pisos, cielo parquet y zócalos.
ROBLE para envigado de 2x6, 2x8 y 2x10, hasta 10 metros de largo.
CARROS Nos 17 y 18 DEJAN A LA PUERTA
TELEFONO 187 (Parque) CASILLA No 821
Comunidad M. Escobedo M.
19-N.

ACEITE BAU
el mas fino

LA NACION

Santiago, Noviembre 1 de 1923

EL ACUERDO SOBRE EL PROBLEMA TRANVIARIO

A fuer de hallarse entre las materias que más directamente le afectan en el cotidiano vivir, el acuerdo celebrado últimamente entre la Municipalidad y la Empresa de Tranvías está en el conocimiento del público en sus más íntimos detalles. Ya está seguramente hecho en el seno de la opinión local el análisis de la nueva situación acordada y formado el juicio general sobre su conveniencia para los intereses de la ciudad.

Por nuestra parte, cabríanos sólo recordar que en sus líneas más sustanciales este acuerdo corresponde exactamente a la fórmula que propusimos en estas mismas columnas el año último, y que, tomada ella como base de solución por la dirección de la Empresa en Chile, fué sometida a la consulta del Directorio de Londres. Fué negativo, como se recordará, el pronunciamiento de los directores londinenses de la Compañía de Electricidad sobre aquella proposición. Y el problema quedó en pie, para ser seriamente complicado más tarde por nuevas dificultades entre la Municipalidad y la Empresa y por la reducción del servicio.

El acuerdo alcanzado hoy es prácticamente lo que era posible hacer atendida la situación existente entre la Municipalidad y la Empresa. No dudamos que habría podido ser mejor y que su texto podrá ser objeto de observaciones, felizmente, fundadas en detalles de no difícil acomodo, y que en todo caso no llegan a constituir inconvenientes considerables para el interés de la generalidad. Podría, por ejemplo, haberse consultado el establecimiento de servicio nocturno permanente en ciertas líneas, para atender a las necesidades de las numerosas personas que trabajan hasta después de media noche, y a las cuales un servicio de tranvías, entre las 12 P. M. y el amanecer, en algunas de las arterias cardinales, evitaría gran parte de las largas caminatas a que se ven obligadas en el presente. Del mismo modo podría haberse contemplado alguna provisión para atender al movimiento de los mercados, cuyas actividades comienzan a lo menos una hora antes que la fijada como inicial del servicio.

Pero, en general, pueden reconocerse al convenio proyecciones evidentemente favorables para la comodidad y el interés del público. El establecimiento de tarifas mixtas es ciertamente el medio de que era preciso valerse para conciliar la necesidad pública de una movilización barata, al alcance de los sueldos y salarios modestos, con las conveniencias particulares de la Empresa. La intensificación del servicio con un mínimo de 500 tranvías y 12,000 asientos, a título de base, es igualmente una cláusula cuya aplicación hecha con una razonable elasticidad puede, en la práctica, satisfacer apropiadamente las necesidades del vecindario.

En realidad, el buen éxito de este acuerdo en lo que respecta a la comodidad del público dependerá de la buena voluntad y sincero interés de cumplirlo en su letra y en sus propósitos con que la Empresa y la Municipalidad procedan. Hacía falta para crear este estado de espíritu favorable, llegar primeramente a una solución, a una situación de buena inteligencia que borrase las asperezas enconadas de los últimos años de estériles querellas. Y pues ya está producida, todo permite esperar que su realización práctica se hará bajo condiciones auspiciosas de armonía y cooperación en la ejecución de los compromisos contraídos.

Un positivo progreso para la ciudad se obtendrá de la aplicación de las cláusulas concernientes al alumbrado. El número y calidad de los focos que constituirán este servicio colocarán a nuestra capital a la altura de las poblaciones más adelantadas en el mundo en materia de iluminación urbana, asegurando no solamente la comodidad sino hasta la seguridad misma del vecindario, que en las actuales condiciones del alumbrado debe renunciar a transitar de noche por gran parte de las calles excéntricas, sumergidas desde que se obscurecen en tinieblas propicias a todo género de accidentes y a la acción de los malhechores del golpe de mano y la ganzúa.

Una ciudad con buen alumbrado y buenos medios de movilización tiene que progresar en todos sus servicios, empezando con su higiene y la pavimentación de las calles. Es ésto, pues, el primer paso para colocar a Santiago en las condiciones de las ciudades norteamericanas o la de las capitales de nuestros vecinos del Atlántico. La Municipalidad tiene así una interesante labor por delante que esperamos sabrá cumplir.

La buena inteligencia que se ha producido permitirá además a la Municipalidad y a la Empresa ocuparse en el mejoramiento de los servicios de luz y de fuerza para los particulares, que son un complemento del acuerdo celebrado y que hoy será de sencilla solución.

No escatimamos nuestros aplausos al Alcalde señor Ugarte que ha alcanzado esta solución y al propio regidor señor Cariola que durante el tiempo que desempeñó la Alcaldía representó la resistencia al alza de las tarifas. De la misma manera el Director-Delegado de la Empresa, señor Tonkin ha dado una valiosa prueba de su interés por la ciudad, pues ha logrado salvar las dificultades que el Directorio de Londres opusiera, y se ha podido así llegar al acuerdo que con tanta insistencia hemos auspiciado.

INTER-AMERICA

Todo Chile, en lo que el país tiene de más sólido y tangible—la tierra, sus hombres, sus empresas—está en este libro monumental, que la energía perseverante de sus editores ha logrado por fin lanzar a la publicidad al cabo de largos años de labor.

Producto de una concepción vasta y atrevida, realizada, sin embargo, en toda su amplitud, el Guía "Inter-América" representa uno de los esfuerzos más interesantes y valiosos producidos hasta la fecha en el sentido de dotar al país de un elemento de información completo y coordinado de sus actividades industriales, comerciales, agrícolas, su geografía política y la organización de sus servicios administrativos. Para llevar a cabo esta obra ha sido preciso vencer dificultades cuya magnitud y complejidad pueden apreciarse recorriendo someramente sus páginas. En un medio en donde el obtener un dato cualquiera exige diligencias insistentes hasta el cansancio, acopiar y ordenar la montaña de informaciones que el presente volumen de "Inter-América" contiene, significa una labor sencillamente admirable.

Este libro es la síntesis completa de la vida nacional en el presente. En cualquier momento será un elemento insustituíble para los efectos de informarse acerca de cuanto pormenor se desee conocer con respecto a la vida administrativa o económica de los más apartados como los más céntricos puntos de la República. Se sabrá, por ejemplo, con sólo buscar en el Indice la página respectiva, cuáles son las borateras actualmente en actividad en la provincia de Tacna, quién las explota, cuánto producen, lo mismo que se podrá tener una idea cierta del valor de las tierras agrícolas en Coquimbo, así como el nombre de los terratenientes y el de las comunas en que están ubicadas. Se tendrá, en una palabra, un verdadero rol del comercio, la industria y la agricultura del país, aparte de una indicación fácilmente comprensible de las vías de comunicación, hospedajes, medios y tarifas de transportes existentes en todo el territorio de la República.

Editorialmente, es "Inter-América" una verdadera revelación como expo ente de la perfección a que ha llegado en nuestro país la manufactura del libro.

La idea inspiradora de la publicación de esta obra ha sido nues, espléndidamente realizada. Su ejecución corresponde en amplia medida al interés con que el Gobierno tuvo el acierto de auspiciarla. Y aprovechada inteligentemente, será no sólo un instrumento de preciosa utilidad informativa dentro del país, sino también un factor de propaganda que habría conveniencia en difundir por todos los medios en los círculos más representativos de la industria, el comercio y las finanzas en el exterior.

CHACRITA

COMPRO

con suma urgencia

Necesito comprar una chacrita de 5 a 10 cuadras, con casas. Prefiero Oriente, hasta Canal San Carlos o San Bernardo.

Pago al contado

SECCION FUNDOS

Carlos Ossandón B.

BANDERA 168

BLENORRAGIA Y EUMICTINE

En opinión de todos los médicos que la han experimentado, la EUMICTINE, en dosis de 8 a 12 cápsulas diarias, es el verdadero tratamiento de la INFECCION BLENORRAGICA. Con ella son innecesarias las inyecciones, que suelen ser peligrosas, por la dificultad de practicarlas convenientemente.

La EUMICTINE hace cesar rápidamente los dolores y suprime en pocos días los antiguos derrames, sin que vuelvan a reaparecer.

En las principales farmacias. Exigir el nombre EUMICTINE.

Para teñir

el cabello o bigotes canosos y devolverles en algunos minutos el color natural de la juventud, sea negro castaño obscuro, castaño o castaño claro, se debe usar la

Tintura instantánea

François

Se vende en todas las farmacias

LA CONSTITUCION DE LA PROPIEDAD AUSTRAL

por JUAN DE D. DONOSO BASCUÑAN.

Observaciones al proyecto de ley sobre la materia que pende de la consideración del honorable Senado

I

Debido a la generosa hospitalidad que me ha ofrendado la dirección de "La Nación", cumplo con iniciar una serie de observaciones al proyecto de ley que sobre la constitución de la propiedad austral pende de la consideración del Honorable Senado.

La circunstancia de haber estado avecindado en la Provincia de Llanquihue, durante más de cinco años, conocí buena parte de su territorio, de haberme impuesto de la forma en que se trabajan las propiedades agrícolas en esa zona y por último, por haberme dedicado con relativo interés al estudio de este importante problema nacional, me colocan en la situación de poder expresar mi modesta opinión con conocimiento de causa.

Bien puede suceder que estas observaciones hieran intereses creados: el móvil de ellas no es éste, sino probables consecuencias; creo poder aportar a los legisladores algunos antecedentes que estimo pueden ser tomados en consideración al discutirse la ley a que me he referido.

Antes de entrar en materia voy a hacer una exposición lo más breve del desarrollo y término que han tenido algunas de las numerosas concesiones para colonizar que el Gobierno desde el año 1901 concedió con excesiva largueza y cuyas consecuencias han reportado al Estado perjuicios de todo orden y ninguno de los beneficios que posiblemente tuvo en vista al decretarlas.

Verdaderamente no se comprende cómo nuestros Ministros de Colonización ni sus obligados asesores pudieron dar pase al sinnúmero de solicitudes para colonizar que sirvieron de base para la formación de otras tantas sociedades anónimas y comunidades que en gran parte contribuyeron al aumento ficticio del capital nacional que en aquella época ascendió por obra de encantamiento a miles de millones en su apogeo, para traer como consecuencia lógica, a muy corto plazo, una crisis la más aguda que recuerda la historia económica de la República.

Desde 1901 a esta parte, puede decirse que el problema de la colonización nacional que ha sido para muchas naciones como la nuestra de población muy poco densa con relación a la superficie territorial, la base de la riqueza económica y del progreso de que hoy disfrutan, ha sido abandonado por el Gobierno y entregado a agentes particulares que han convertido este ramo de la Administración Pública en fuente de especulaciones con resultados desastrosos.

Ha demostrado el Gobierno una ignorancia casi absoluta de las propiedades fiscales de que es dueño, tanto en su número como en su extensión y conocimiento geográfico de ellas. Adoptó este nuevo sistema de impulsar la colonización nacional procediendo de una manera diametralmente opuesta a la adoptada por otras naciones.

En Argentina y en Ecuador, para no citar otras naciones, el Gobierno decreta una concesión con la condición de que ésta no pueda ser transferida; de manera que los concesionarios antes de solicitarla se procuran el capital suficiente con que dar desarrollo al negocio que se proponen y al cumplimiento de las obligaciones que el Gobierno les impone a título de compensación.

Nuestro Gobierno ha procedido a la inversa; ha dado curso a toda solicitud de concesión, en muchos casos una sobre otra, por ignorancia geográfica y sin que haya exigido a los solicitantes un capital suscrito efectivo y suficiente para poder llenar cumplidamente los fines que se han propuesto; las fianzas que se han exigido sólo algunas veces, han sido ilusorias y ésta ha sido la causa del fracaso de casi todas las sociedades que se formaron en el quinquenio de 1901 a 1906.

Ninguna de las sociedades ha cumplido con las obligaciones que se impusieron en los contratos celebrados y esta aseveración puede fácilmente comprobarse con antecedentes oficiales que puede suministrar el Ministerio de Colonización, a quien podría solicitarse los siguientes datos concretos:

a) Qué número de concesiones para colonizar y permisos de ocupación ha decretado el Gobierno desde 1901 hasta la fecha, expresando los nombres de los solicitantes y concesionarios; la superficie que comprende cada concesión; el plazo concedido; el número de familias que cada solicitante prometió radicar y el número de las introducidas al país por dichos concesionarios, particulares o sociedades.

Estoy seguro de que si alguno de los señores senadores solicita estos antecedentes el Gobierno, en vista de ellos, tomará medidas inmediatas y arbitrará recursos tendientes a procurar se obtengan los frutos que está llamado a producir este ramo importante de la Administración Pública.

LIQUIDAMOS

Tripes de Escala

Rizados y Cortados

A precios sumamente baratos

Y las ventas de estos artículos las hacemos en piezas de 20 metros en adelante. Nuestro surtido se compone de 15 colores.

500 Batas salidas de Baño colores fantasía.

GRACE Y CIA. (CHILE) S. A.

HUERFANOS N.o 1087

QUE DICEN ALGUNOS CHILENOS EN EL EXTRANJERO

II

por JOAQUIN EDWARDS BELLO.

Augusto Thompson (D'Halmar), ex-cónsul en Perú y la India. Vive en Madrid. Travesía de la Ballesta 8, piso tercero. Casa de huéspedes, modesta y simpática, de familia granadina. El gabinete y alcoba de D'Halmar tiene vista a unos tejados de esa tranquila calle, entre la Gran Vía y la Corredera de San Pablo. Vense en las paredes retratos de Pierre Loti, de Francis de Miomandre, etc. Muchos bibelots, tapices orientales. D'Halmar lleva puestas babuchas y un fez; tiene un gran gato de Angora sobre las rodillas. En la parte más visible vese un retrato al óleo de su madre y otro suyo. Un armario pequeño con libros franceses y muy pocos españoles. Otro retrato de don Joaquín Fernández Blanco, con dedicatoria. Dice: Yo fuí cónsul mucho tiempo, y ahora no soy cónsul precisamente porque había aprendido bien el oficio; me parece que en la actualidad yo podría ser un gran cónsul. En Perú vegeté, si puede decirse, unos seis años en un puerto árido, una costa desnuda; vida sin emociones. No quise completar siete años, porque en siete años se cambia el carácter, y yo habría pasado a ser como esa gente inerte, apática. Me retiré a tiempo, con algunas economías concienzudamente amasadas, centavo a centavo, siempre con el pensamiento fijo en otros países.

En Calcutta pasé momentos muy agradables, y prepare el libro "Nirvana", que tanto ha llamado la atención en Europa y América. Ahora pienso radicarme definitivamente en Europa; creo que a Chile no iré nunca, nunca más, a menos que sea de paso, como conferenciante o actor, pero para vivir allá, no; nunca. Chile no es para mí; ni Argentina, ni Perú, ni Uruguay; todo eso es América, al fin y al cabo. Allá no pueden pasar a las personas originales, a los artistas que se diferencian por algo del vulgo; a todos los quieren nivelados, como dice usted muy bien en **"La Muerte de Vanderbilt", "Adocenarrse o morir".**

Está muy bien eso. No, yo no podría vivir allá. Valparaíso, Santiago; no me suena... Yo vivo aquí muy bien: este Madrid, esta gente de Europa, de las grandes capitales, tiene algo indefinible, encantador, de espiritual cultura secular. ¿No le parece? Nada hace que muchas gentes no sepan leer ni escribir; siempre son mejor educadas que esos doctores americanos. Y más graciosas, más simpáticas... Cuando uno se acostumbra, cuando uno se vincula a esto, ya no puede pensar en América sin una gran pena, porque considera perdido el tiempo que se pasó allá.

Recuerdo con verdadera melancolía mi niñez en Chile, cohibida, aplastada; me cortaban las alas a cada instante. Aún siento el dolor de esas mutilaciones. ¿Por qué no dejarán efectuarse las eclosiones de los temperamentos escogidos con toda su fuerza y exuberancia? Recuerdo yo, que, siendo niño, tenía ciertas originalidades que se manifestaban inocentemente en el vestir, por un pantalón bombacho, una corbata flotante o un sombrero de alas inusitadas. Pues, todo esto me hacía ridículo, me hacía original, antipático a la muchedumbre; me consideraban extravagante y raro. Son resabios de sociedades pequeñas, y, le repito que no tengo ojeriza por Chile y los chilenos: considero que mi niñez fué cohibida, cierto; pero lo mismo me hubiera ocurrido en esa cosmópolis que tiene tan afanosos a los argentinos: en Buenos Aires. Existe gente ingenua que llama **petit París** a Buenos Aires. Esto es un error; llámela usted **petit Marseille**, o mejor, **petit New York**, o hasta **pequeña Barcelona**, pero nunca **petit París**. No son unos árboles y unos veladores en las veredas los que traen reminiscencias de París: es otra cosa, créame usted. Ni con los sacos de oro juntos del mundo nuevo se puede comprar ese ambiente del Quai de Celestins donde viví, ni el valho artístico indefinible del Luxemburgo, del bulevar Saint Michel, de Montparnasse. ¡Oh, París! Ese París de antes de la guerra, no infestado por los soldados del mundo entero, por los famosos soldados **de la libertad**, ese París, no volverá quizá nunca, nunca más. ¡Cómo recuerdo en Madrid esa época pasada! Lapeyrousse, La Four D"Argent; los restorantes y los teatros; Noctambules, la Piequi Chante, Fursy, las **boites** de Montmartre, y ese gentío de los bulevares con el rumor del infinito. Pero, ¿sabe usted? Todo eso se acabó. La última vez que fuí, París **me dió la puntilla**. Al tomar el tren en la Gare du Quai D'Orsay sentí que no volvería nunca más. Se acabo todo, todo, **la politesse, el esprit**, y hasta la muchedumbre... No queda más que la evocación dentro del marco imperialista, los agentes, los **sergots** buscando espías por todas partes. Francia quedó con la obsesión del espionaje: la gente está agriada y temerosa, como presagiando la catástrofe que viene, sordamente, del lado de Rusia y Alemania.

Fuí a París con motivo de la obra que hice representar a Jacinto Gran en el teatro de L'Atelliér en Montmartre; **Pigmalion**, obra extraordinaria de vanguardia, digna de Jean Cocteau, traducida al francés por mi íntimo amigo Francis de Miomandre. Fué un éxito grande; lo más escogido de la intelectualidad francesa se dió cita en este teatrito. Alejandro Sux hizo un comentario extenso de ese éxito en **La Prensa** de Buenos Aires.

Pensábamos fundar, con Gran y su mujer, que es una notable y bellísima actriz, una compañía de teatro moderno, que se llamaría **Retablos**, al estilo del teatro de la **Chauve Souris**, que tanto llamó la atención en París. Jacinto Gran es un admirador de mi talento para el teatro. Ese teatro moderno necesita un gran capital para imponerse y esta fué la causa de su fracaso: no encontramos capitalista. Sin embargo, no hemos perdido la esperanza. Se trata de representar cuentos famosos, pequeños monólogos, dramas breves con una decoración simple, lo más sencillo y emocionante posible, casi un torneo de declamación, la acción reduciéndose lo más posible a la expresión, a la mímica. El arte modernísimo, tirado del cinematógrafo, que ha revelado inmensos artistas de la expresión como Carlos Chaplin y Sessué Hayakawa. Chaplin, aparte lo grotesco, ha sido una revelación para el arte por lo sobrio de sus temas y gestos.

Se trataría de reducir, eliminando personal y decorado de la escena, hasta conseguir un teatro quintaesenciado. Nuestros autores favoritos serían Poe, Leonidas Andreiev, Gorki, Tolstoy, Averchenko, Maupassant, Hervieu, etc. Todo el teatro clásico sería abreviado por nosotros de la manera como Cocteau hizo la síntesis escénica moderna de Antigone. El público madrileño está cansado de sus empresarios, especialmente de Martínez Sierra, que es uno de los culpables de la estagnación actual del teatro. Los grandes autores españoles consideran a Martínez Sierra como un retrógrado; su teatro es despreciado por efectista y sensiblero. Casi todos los autores, tan celebrados en América, como Marquina y Linares Rivas, no despiertan ningún interés entre los verdaderos conocedores. Linares Rivas no vale gran cosa fuera de América y la provincia. **La Garra** es un drama que daría risa en Francia, un tema de actualidad para Villaconejos, pero sin interés en las grandes ciudades donde esos problemas conyugales tuvieron solución hace medio siglo. Además, Linares Rivas no tiene gusto artístico.

A Benavente se le ha llamado **señorito cursi** y otras cosas despectivas por el estilo; esto es injusto: el autor de **La Malquerida** y **Los Intereses creados**, es un genio. No le quepa a usted duda! Todo cuanto sale de su pluma, deja el sello del talento. Eso sí: le falta audacia; es un espíritu conservador, un poco tímido. Más que creador, es adaptador y transformador en un lenguaje sublime, muy parecido a Shakespeare. Yo considero a Benavente y Jacinto Gran como los primeros autores teatrales españoles contemporáneos; este último tiene dramas admirables como **El Hijo pródigo** y el **Conde de Alarcos**. Me consta que es casi desconocido en América; naturalmente, como que sus obras no son para el gran público; **"El hijo pródigo"** no resistía más de cinco representaciones en Madrid, a pesar del enorme interés de la obra, grandiosa, espectacular, escrita en un lenguaje inimitable, sencillo y grande a la vez. Tales autores como Gran son para leerlos antes que para representarlos; son demasiado elevados para bajar hasta los escenarios.

A Gran le falta esa medida que rara vez posee el genio; es desmesurado y erizado.

Mi vida en esta ciudad es sencilla y agradable. Ya ve usted, yo vivo modestamente. Son pocos los chilenos que buscan las casas de huéspedes que es donde se conoce la verdadera vida española, sana y ardiente; aquí nos ponen el cocido y la merluza, a veces el cocido por la noche a la manera de Andalucía, que también fué antiguamente la manera de Chile. Todo esto en familia; me cuidan como un hijo; los Domingos y las fiestas tenemos platos especiales, estos platos apetitosos que usted conoce: el arroz, el gazpacho, el pote. Nada de alcoholismo ni guisotes luculescos y pesados como se estila por allá. El vino muy medido, pero puro, y la conversación sabrosa y abundante. De sobremesa se conversa de todo, con nervio, con entusiasmo.

Mire usted los tejados que se ven desde aquí, esas tejas viejas de tantos años, pero limpias. Yo ordené a un hombre una mañana que hiciese limpiar esos tejados; se asustó y no comprendía que pagase dos duros por tener buena vista sobre las tejas del frente. Me gustan mucho los tejados porque tengo alma de gato; yo adoro los gatos. Por eso, lo primero que hago al llegar a una casa es limpiar los tejados, lo mismo los propios que los del frente; no me gusta ver a un gato tan limpio y comedido, entre la porquería. Sí, yo tengo alma de gato; me extasío en los tejados, y hasta quisiera poder ir saltando y avanzando tranquila y majestuosamente por esas tejas madrileñas e ir adivinando el secreto de la vida mirando a los interiores como **El diablo cojuelo**. Me agradaría en las noches ardientes del Verano mirar la luna desde los domos del Palacio Real o de San Pedro; mirar al Campo del Moro y por la Puerta de Toledo abajo... Mirar al Guadarrama y las Ventas... ¡Quién fuera gato, o gata que me da lo mismo! Yo hice el elogio de los gatos en **Nirvana**, el capítulo de Venecia. ¿Recuerda? Venecia es la ciudad de los gatos.

El hombre dice que es amigo del perro ¿sabe usted por qué? Porque se siente parecido al perro; porque le siente a su imagen y semejanza. El perro es igual a cualquier burgués vicioso; es insaciable, opiparo, sensual; y hasta exuberante y ordinario como los hombres. Yo divido y clasifico a las personas en "gatunas" o perrunas. Las personas perrunas rara vez son amigas mías. Cuando un hombre grosero se ríe con risa estrepitosa, sacudiendo la barriga, le sale a la cara todo su aspecto material y burgués y parece como si ladrara. En cambio, el gato, ¡qué distinción cuando maulla!: ¡Miau remiauuu! ¡Requetemiau! Y cuando grita: ¡Miahogo! con esa angustia de nosotros los contemplativos y lunáticos cuando nos ahogamos de amor. El gato es los musulmanes. También existe el gato eunuco, gordo y tranquilo, lento, perezoso y dormilón como que cuida la botica.

Vea usted mi gabinete, ¡qué pequeño, pero qué simpático! Estos **bibelots** me los trajo una amiga, no recuerdo quién, me parece que una marquesa del Palace. No recuerdo; no recuerdo nunca. Para mí todas las mujeres son iguales... Este es Pierre Loti, mi amigo. Siempre que voy a París le hago una visita. Se **maquilla** mucho Pierre Loti; dice que no lo hace para engañar a la gente, sino para engañarse a sí mismo.

Yo fuí muy amigo de don Joaquín Fernández Blanco, hombre campechano, gran señor, espléndido y patriota, con una esposa que es una santa. Mis conferencias en el Ateneo fueron, puede decirse, iniciadas con el apoyo de la Legación, y por esta causa en las invitaciones ponía "Augusto D'Halmar, Legación de Chile". Cuando llegó el otro Ministro, el nuevo, recibí una nota enérgica, prohibiéndome usar esa dirección. Es muy gracioso todo esto. No, yo no pienso volver a Chile; aquí se vive bien y con tranquilidad. A los chilenos les gusta aconsejar, vigilar, meterse en las vidas ajenas lo cual me resulta intolerable. Esto de que nadie le conozca a uno, es decir, de que nos conozcan de otra manera, sin que se crean tener derechos sobre nosotros, es delicioso. Y luego, las viejas ciudades, los viejos museos, los viejos cafés... ¡Mire usted! Vamos a comer en casa de Botín, en la plaza de Herradores! un restorante de 300 años, con los mismos azulejos, los mismos pilares, el mismo [illegible] ismo guiso. El restorante donde comiere[illegible] do y Tirso de Molina, donde se code[illegible] la gente de ru[illegible] jeza y el chulerío. Yo siento la voluptuosidad extraña de vivir en esta vieja ciudad de la vieja Europa, donde a veces una cocinera nos sorprende por sus manos y sus modos de duquesa. Aquí hay algo que está por encima del oro americano, algo que no podrá comprarse nunca.

Hasta aquí, a estos tejados suelen venir algunos chilenos: Mori, el pintor, Allende, el músico, buenos amigos. También ha venido el genial Ventura Fraga, con su manía de invenciones; es un chileno fantástico, que vive por la Guindahabitación es un museo; todas las puertas tienen desinfectantes. Una vez este compatriota se puso a lera, en la calle Alcántara, cada aconsejarme: me dijo que era excéntrico, raro, que me criticaban, que con mis defectos no era posible triunfar; finalmente, se despidió. Yo le había escuchado en silencio.

—¿Hasta cuándo, pues D'Halmar? me dijo antes de marcharse.

—Hasta nunca, pues Fraga, le respondí.

No volvió más, gracias a Dios. Es del estilo perruno.

La Mistral, es a mi modo de ver, la gran escritora chilena. Cuando pasé por Los Andes, fué a verme, a despedirse en la estación. En Los Andes nadie le daba importancia. Dicen muchas cosas de ella; que si será así, que si será asá. ¿Qué quiere? Es natural. El genio no puede ser igual al vulgo. De mí también se dice esto y lo otro. Yo puedo asegurar a usted que tienen razón. ¿Cómo voy a ser yo igual a todo el mundo, yo, el autor de **La Lámpara en el Molino** y de **Nirvana**. Próximamente daré otros libros en la **Editorial Atenea**. Pero guardo lo mejor: **El Cura Deusto**, novela pasional, autratado como nadie lo trató nunca; un tema universal inédito, ca. Se divide en tres partes: blanco, rojo y morado, como la misa. Será mi gran éxito, el definitivo. Pienso hacerme rico con esa obra. Miomandre dice que nunca se escribió algo parecido.

J. E. B.

Panimávida

Cuidado con las falsificaciones

EL 8% LIBRE

PRODUCE MAGNIFICA PROPIEDAD QUE VENDEMOS EN BANDERA ESQUINA 970 m2. CON 63 METROS DE FRENTE EN LA MEJOR UBICACION DE LA CALLE

8 grandes almacenes. Edificio muy moderno

Siendo una propiedad única en todo el centro comercial, pues con poco gasto se puede duplicar su actual producción y se halla equidistante de la Bolsa de Comercio y de la Estación del Norte.

DEBE $ 250,000 CAJA. PRECIO: $ 790,000

ALEJANDRO GREENE CRUZAT

(Sección Propiedades Urbanas)

Oscar Greene Valverde y Jorge Guzmán Palacios

TEATINOS 86. — CASILLA 3722

NOTA: Antes de efectuar cualquier inversión de capital, diríjase a nuestra oficina que es la fundadora de este ramo de negocios, tiene la mejor clientela del país, y está efectuando casi todas las transacciones de importancia en propiedades.

ESTABLO VENDO

Magnífico establo muy cerca de la Plaza de Armas con 11 jindas vacas Bretonas y Holandesas. Produce $ 2,500 mensuales. Se vende con todos sus útiles a puerta cerrada en $ 9,000.

BENJAMIN UNDURRAGA L.

HUERFANOS 1059 — CASILLA 752

JUZGANDO EL MEMORIAL DEL SEÑOR COX M.

"EL SEÑOR COX MENDEZ NOS PROMETIO, DICE EL COMITE ALIANCISTA DE LOS SAUCES, DECIR LA VERDAD A S. E. EL PRESIDENTE DE LA REPUBLICA

"¿Cuándo habrá que creerle? Delante del Presidente de la República, del señor Saavedra Montt, del Intendente de la Provincia, juzgó con extremada severidad al señor Smitsmann; en su Memorial por entregas, hace de los nefastos procedimientos, de éste, una calurosa defensa"

El señor Cox Méndez nos declara que es su propósito decidido no entrar en polémicas ni discusiones, cualesquiera que sean las apreciaciones que se emitan sobre su informe

Hemos recibido, para su publicación, las siguientes comunicaciones telegráficas:

DEL COMITE ALIANCISTA DE LOS SAUCES

"La prodigiosa imaginación del señor Cox Méndez, envidiable para el más perfecto comediante, nos está proporcionando con la lectura de su novela por entregas, ratos del más delicioso solaz y entretenimiento. Debemos agradecerle que haya logrado hacernos olvidar, aunque en verdad fué por brevísimos momentos, todas las arbitrariedades y desagrados que nos proporciona a cada instante el caudillejo entronizado en esta desgraciada tierra de Los Sauces.

"El señor Cox Méndez, que ya se había distinguido en la literatura ditirámbica, puede vanagloriarse de haber alcanzado un sonado triunfo en el género de la novela por entregas, al escribir su sabrosísimo memorial sobre lo que pió en Los Sauces. ¡Lástima grande que ningún hombre, que precie en algo su honradez de conciencia y de criterio, podrá ajustar su juicio sobre los horrores y atropellos del mandón unionista de Los Sauces, a lo que ha escrito el señor Cox Méndez.

"El fallo de la opinión pública honrada y sana del país, está pronunciado. Es la más enérgica condenación de los procedimientos de Smitsmann y de sus secuaces, a quienes el exparlamentario conservador, quiere presentar como los más elevados exponentes de la honradez ciudadana.

"Si el señor Cox Méndez fué desgraciado al referirse a la conducta observada por el Intendente de Malleco a quien los habitantes de Los Sauces deben la vida, ha extremado la nota de sus invenciones al referir el atentado de que fué víctima el abnegado militar señor Pedregal por un señor Alvizú. El señor Cox Méndez fué testigo presencial de este incidente y oyó las expresiones injuriosas que Alvizú dirigía al señor Pedregal y de la provocación que le hizo delante de la tropa. Las bofetadas del señor Pedregal a Alvizú,—que habrían sido muy merecidas y justificadas caso de existir, — son imaginarias. Ante el hecho inaudito de la provocación al señor Pedregal, un agente de policía se acercó a Alvizú para imponerle respeto. El agresor huyó entonces hacia la casa de Smitsmann, siendo apresado en el momento en que pretendía refugiarse en ella.

"El señor Cox Méndez usa de un método muy sencillo para desvirtuar nuestros telegramas, que sólo contienen la verdad. Los comenta prescindiendo en absoluto de ellos y sólo a la luz de los alarmantes y afrentosos telegramas de Smitsmann. Y estos mismos documentos le han servido para moldear su monumental comedia.

"¿Cuándo habrá que creer al señor Cox Méndez? ¿Fué sincero al manifestar repulsión por los procedimientos de Smitsmann y cuando los juzgó con extremada severidad ante el Presidente de la República, ante el señor don Cornelio Saavedra, ante el señor Intendente de Malleco y ante el propio Comité Aliancista de Los Sauces? ¿Habrá necesidad de recordar que en estas cuatro ocasiones el señor Cox Méndez evidenció espontáneamente y sin que nadie se lo preguntara, un instintivo sentimiento de horror por el señor de Horca y Cuchilla que el Destino nos ha deparado?

"El señor Cox Méndez prometió decir la verdad a S. E. el Presidente de la República. ¿Quién va a decirnos que este hombre, cuyo semblante revelaba en sus conferencias con nosotros amor, compasión y pesadumbre por los sufrimientos que imponía a los habitantes de Los Sauces el señor Smitsmann, iba a presentar los hechos alterados en forma tan burda! Don Ladislao Errázuriz afirmó en el Senado que aquí en Los Sauces no había ni un solo aliancista; Cox en su memorial por entregas, dice que vió 3. Algo hemos ganado. Esperemos que algún día la verdad brillará.— **El Comité Aliancista de Los Sauces".**

DECLARACIONES DEL Sr. COX MENDEZ

El señor don Ricardo Cox Méndez, con quien tuvimos oportunidad de conversar ayer, nos manifestó lo siguiente:

"Con motivo del telegrama del candidato a Senador de la Alianza Liberal por Malleco, señor don Cornelio Saavedra y de otras comunicaciones, que se han publicado en la prensa, en las cuales se hacen apreciaciones sobre mi informe al Presidente de la República sobre lo que presencié en Los Sauces, debo declarar que es mi decidido propósito de no entrar en polémicas, ni discusiones sobre las apreciaciones a que ha dado o pueda dar mi informe sea quien fuere el autor de estas apreciaciones".

LA COMISION PARLAMENTARIA

"Los Sauces.— mediodía llegó la Comisión Parlamentaria, imponiéndose detalladamente de lo ocurrido hoy y que relatamos en siguiente telegrama.

"Como la Comisión no llegara oportunamente, Smitsmann arbitrariamente declaró que no instalaría la Junta y a la Comisión le manifestó que no había hecho funcionar a la Junta, porque nosel e había proporcionado la fuerza pública.

"La iniciativa del senador Barados para llegar a un arreglo, fracasó porque los uninistas manifestaron que no estaban autorizados para hacerlo, por la dirección de Ansel.—**Comité Aliancista".**

LA JUNTA DE LOS SAUCES NO FUNCIONA

"LOS AUCES.— Presidente Junta Inscriptora que diariamente tiene sorpresas para burlar la ley, apareció a instalar Junta hoy con más de 50 apoderados, a fin de llegar sala e impedir recinto ciudadanos alianistas. Como teniente Fernández sólo dejará pasar a la Junta acompañada de los vocales que señala la ley, deteniendo el resto de cincuenta vocales falsificados, Smitsmann quiso instalarse esperando llegada comisión parlamentaria para calumniar gravemente al oficial que sólo cumplió con su deber. El alcalde también coopera, al burlador de las leyes, haciendo abrir oficinas contiguas donde funciona Junta para darle acceso por ellas a los partidario Unión Nacional, burlando entrada debe tener sala conforme ley.

"Los Senadores Lyon y Bañados, a pesar calumniosos cargos que hace Smitsmann no podrán negar justicia nos asiste al elevar estos cargos, pues han presenciado oficinas anexas abiertas y público de Smitsmann que avalanzóse sala Junta con presidente Junta y sus secuaces.—**Comité Aliancista."**

DEL CANDIDATO SEÑOR WERNER

"Perquenco, 17.—En "La Nación" leí el reportaje del diputado señor Eulogio Rojas Mery, que anuncia para el término de las inscripciones la renuncia de mi candidatura a senador por Malleco.

Aunque la intervención oficial ha atropellado en forma irritante a los electores de la Unión Nacional de esta provincia, declaro que, contando con la opinión pública de Malleco, iré a la lucha eleccionaria con el firme convencimiento de que obtendré el triunfo porque esa es la voluntad de la enorme mayoría del electorado de Malleco.—(Firmado).—**Carlos Werner".**

MANIFIESTO DE LA MESA DIRECTIVA DEMOCRATA A LAS AGRUPACIONES DEL PARTIDO EN EL PAIS

Correligionarios:

La forma en que se están efectuando las inscripciones electorales en casi todo el territorio de la República constituye una vergüenza y el mayor ultraje al libre ejercicio del derecho que tienen todos los ciudadanos para tomar parte en la elección de los poderes legislativos.

Los fundados temores que se abrigaban de que las Juntas de Mayores Contribuyentes no procederían conforme al espíritu de la ley, que en hora desgraciada, depositó toda su confianza en la rectitud de que debían revestirse esas personas depositarias de una gran honra y una gran responsabilidad, han sobrepasado a todo lo que podía temerse, pues las arbitrariedades que estamos soportando no son propicias de un país que se precia de tener libertad electoral.

Hoy se comprende, perfectamente, el afán extraordinario de algunos partidos políticos que, sin base en la opinión pública, trataron a toda costa de conquistarse las Juntas de Mayores Contribuyentes, simulando contratos de arrendamientos en que por desgracia el clero de algunas ciudades tomó parte importante en estos contratos, como en Iquique, Chillán, Concepción, etc., etc.

Sabían esos partidos, que teniendo en sus manos las Juntas Inscriptoras, podrían cometer toda clase de arbitrariedades, obstaculizando el ejercicio de uno de los derechos más sagrados e inalienables a todo ciudadano que no participara de las ideas de esos terratenientes y así poder obtener un triunfo ficticio en la próxima jornada electoral, triunfo que no les podría dar la conciencia libre y soberana del electorado nacional.

Mientras que en otros países no sólo se dan amplias garantías para las inscripciones sino que el voto se hace obligatorio, en esta **República democrática,** de libertad y de igualdad, hoy tienen privilegio para inscribirse determinadas personas y sólo mediante pactos humillantes y de una injusticia evidente, pueden concurrir a las mesas inscriptoras un determinado número de individuos de los partidos liberales.

Del uno al otro extremo del país llegan los clamores y protestas por la forma arbitraria con que están procediendo las Juntas Inscriptoras; los obreros y empleados que desean cumplir con su deber cívico, se ven obligados a perder días y más días de trabajo sin conseguir que se les haga justicia, mirando con profundo desaliento que sólo pueden inscribirse los que llegan con un salvo-conducto o una tarjeta repartida profusamente a sus afiliados en algún club político determinado.

Y si esto pasa aquí, en el corazón mismo de la República, en la propia capital, ¿qué no pasará en las comunas rurales en donde el caciquazgo electoral ejerce su influencia abusiva sin control de ninguna especie?

Los vicios electorales han pasado en nuestro país por diferentes etapas, todos encaminados a arrebatar a los partidos nacionales, y especialmente al Demócrata, la legítima representación que le corresponde en sus fuerzas efectivas. La intervención gubernativa primero, terminada con torrentes de sangre hermana en los campos de batalla, después vinieron las audaces falsificaciones electorales perpetradas por políticos de toda fesión sin escrúpulo ni patriotismo, falsificaciones que fueron disminuidas en parte, mediante disposiciones de la actual ley electoral, todavía, deficiente y anacrónica. Poco después tomaba carta de ciudadanía el cohecho electoral, que aún hoy impera en forma que avergüenza al país, a tal punto que son contados los representantes al Congreso que no deban su sillón parlamentario al dinero desparramado para corromper la conciencia del pueblo ignorante de sus deberes.

Hoy mismo, la Unión Nacional, no contando con el electorado suficiente y valida de la impunidad en que queda siempre el cohecho electoral, busca alanosa y arrancada su alejamiento de la vida pública a caballeros que sin haber prestado jamas un servicio al país no tienen otro mérito que el de poseer muchos millones y destinar algunos de ellos para comprarse un asiento en las Cámaras Legislativas y no contentos con esta máquina fabricadora de legisladores echa mano al atropello que están ejerciendo las juntas inscriptoras que están conculcando todo derecho y abatiendo toda libertad para que inscriban los ciudadanos libres de prejuicios.

Sin embargo, estamos seguros que a pesar de todas estas maquinaciones, no podrá La Unión Nacional conseguir su anhelado triunfo porque él significa la abolición más absoluta de la libertad y días tristes y amargos vendrían para nuestro pueblo, porque llegaríamos al nivel de algunas Repúblicas de opereta de Suramérica.

Si hoy, la Unión Nacional puede en esta forma falseando la Ley Electoral, dificultando por todos los medios la libre inscripción de los ciudadanos, cuando no tiene en sus manos las prerrogativas del Gobierno ¿qué sería si contara con todo el poder? ¿Qué sería de la libertad de conciencia? ¿qué, de la libertad electoral? ¿Dónde se encontraría la justicia y el libre ejercicio de los derechos ciudadanos?

Es principio a correr la sangre a causa de estos atropellos y estamos de caer como baldón eterno para los que desconocen la libertad de cada individuo de la sociedad para elegir libremente a sus genuinos representantes.

Ante esta situación anómala e injusta y a pesar de los obstáculos y sacrificios que cueste, es indispensable que los demócratas se hagan respetar haciendo que se reconozcan sus derechos, cueste lo que cueste.

Y, si por desgracia, después de todos los esfuerzos desplegados por los correligionarios para inscribirse, los que no lo hayan cumplido, deben recurrir a los medios que la otorga la Ley, acudiendo a la justicia ordinaria, para obtener la inscripción que le han negado los mayores contribuyentes.

La presente lucha es de caracteres excepcionales, y hay que agotar todos los recursos para que no se nos arrebaten los puestos que legítimamente nos corresponden. Dejar obrar solamente, cruzándose de brazos no es posible, mañana sería tarde para lamentar nuestro despojo y habríamos perdido gran parte del camino alcanzado a costa de grandes sacrificios.

Es necesario también, iniciar desde luego, una tenaz y enérgica campaña para que se reforme la actual Ley Electoral, absurda y antidemocrática que deposita en manos de los adinerados de los acaparadores de fortuna de los menos, en el país un derecho que deben tenerlo todos los ciudadanos, es necesario cambiar porque se establezca la inscripción permanente como está contemplada en los pactos de Alianza Liberal, solicitado por la delegación del Partido Demócrata y esa será la única manera de tener un Congreso legítimo y no bastardo, incubado por el cohecho electoral y los atropellos a la justicia.

Finalmente, pedimos a nuestros correligionarios que desplieguen toda su abnegación, todo su espíritu de sacrificio, agotando todos los esfuerzos legítimos para no dejarnos arrebatar un triunfo inconmovible como es el que nos corresponde y ésta será la única forma de hacer feliz a la República, dándole el máximum de sus libertades y hacer por consiguiente la felicidad de las clases trabajadoras que es la única divisa y aspiración de la democracia chilena.

Salud y fraternidad.—**Doctor P. A. Pajardo,** presidente.—**J. Vargas Márquez.**—**Nolasco Cárdenas** vicepresidentes.—**Luis Planella.**—**Aquiles Concha.**—**Eduardo Guzmán,** secretario.—**Rodolfo Millán,** tesorero.

Santiago, Noviembre 16 de 1923.

INFORMACIONES OFICIALES DE LA UNION NACIONAL

En la secretaría de la Unión Nacional se han recibido los siguientes telegramas:

"De Cañete.—Juan Enrique Concha.— Santiago: Junta Inscriptora Contulmo hizo golpear y sacar con policía del recinto, vocal adjunto demócrata Luis Malig. Ruégole protestar enérgicamente—**Lefevre."**

"De Sauces. — Juan Enrique Concha.— Santiago: Hoy al regresar mi casa después terminar funciones Junta Inscriptora, me impuse que el teniente Tirado, del Regimiento Húsares, al mando fuerza armada, entró violentamente una propiedad mía separada por calle con edificio municipal donde funciona Junta, y, por consiguiente, dentro radio que es jurisdicción Junta. En ese patio se encontraba gente que esperaba poder llegar a la sala donde efectúanse inscripciones, a los que hizo rodear teniente Tirado con tropa y sacar calle. A todos los atropellos a que ha dado lugar la presencia del Intendente Dávila en este pueblo faltaba agregar la violación con fuerza armada de una propiedad privada, sin orden judicial, y llevado a efecto con fuerza del glorioso Ejército de la patria, obligado a obedecer ciegamente un funcionario que ha perdido el control sobre sus actos.

"Yo no pido, exijo ahora, que se ponga término a este acto de cosas y que el Gobierno haga cesar esta situación insólita en un país democrático, y pido a la mayoría del Senado de la República, último baluarte de las gloriosas tradiciones de días de grandeza patria, que en uso altas facultades constitucionales, exija del Gobierno garantías efectivas y no vanas palabras. Junta, atropellos Intendente Malleco, que ha pisoteado todas las libertades, que no sólo como funcionario sino como chileno debería respetar. —**Augusto Smitsmann."**

Telegramas recibidos en la Secretaría de la Unión Nacional:

DE VICTORIA.—Señor Ladislao Errázuriz.—Santiago.

Vista ilegalidad forma proceder Junta Inscriptora que obedece órdenes superiores, don Miguel Urrutia y con fin favorecer inscripción libre y voluntaria y evitar intervención agentes electorales formándose esta ciudad comité independiente compuesto comerciantes, agricultores y particulares. No obstante que tal comité dice relación con el ejercicio un derecho inherente ciudadanos niégasenos tal derecho, lo que consideramos un vejamen injusto y abuso incalificable Junta Inscriptora que no respeta medio alguno con el fin de proceder de acuerdo combinación política determinada, pedinos garantía y cese tal orden de cosas denunciando opinión honrada del país este nuevo atropello de la Alianza Liberal del país.—**Comité Pro-Inscripción Independiente.**

De Los Sauces.— Señor Ladislao Errázuriz — Santiago.— Hoy al dirigirse la Junta Inscriptora al local donde debe funcionar, fué atacada violentamente por tropa de húsares al mando de los tenientes Jorge Fernández, Roberto Pedregal y Rafael Tirado, impidiéndoles llegar hasta sala municipal. Los tenientes Fernández y Pedregal, nos cruzaron a caballazos, como asimismo a los vocales adjuntos y apoderados que nos acompañaban, insultándonos soezmente. El teniente Pedregal hizo desgarrar en línea vocales, diez hombres desmontados mientras la tropa montada cargaba con sus lanzas. Fué atropellado y pisoteado por el caballo que montaba teniente Fernández, el respetable vecino y propietario don Plácido Rodríguez, quien, por estar impedido para andar, se había hecho llevar en una silla hasta frente sala municipal para inscribirse. El señor Rodríguez cayó de la silla y fué pisoteado por el caballo del teniente Fernández como igualmente su esposa que lo acompañaba cuidadosamente y que se encuentra en cinta. Posición Senado que llegó momentos después constató atropello que se hizo víctima Junta, y comprobó por propias declaraciones oficiales tropa la ejecución de todos los vejámenes y atropellos que se cometen a diario por la fuerza pública que está al mando personal Intendente Dávila. También fué atropellado de hecho por el propio teniente Fernández el alcalde señor Manuel Novoa, a quien pasó con su caballo. Por tantos atropellos e injurias a la Junta, hízose imposible su funcionamiento.

(Firmados) — **Augusto Smitsmann.— Manuel Estay Castro.—Pedro B. Catalán.— Julio Cesar Arragada."**

LO OCURRIDO EN PINTO

El candidato a Diputado por Chillán, don Alejandro Greeck Cross, nos ha escrito para su publicación las siguientes líneas:

En la reseña de la sesión del Senado de fecha 13 del presente mes, aparece el actual Senador y candidato unionista a la señaduría del Ñuble, don Guillermo Edwards, dando cuenta al Honorable Senado de un supuesto asalto a la Junta Inscriptora de Pinto.

Comienza diciendo el señor Edwards:

"Durante mi estada en Ñuble tuve ocasión de presenciar dos asaltos a juntas inscriptoras, que tienen mayoría unionista, una que funcionaba en Pinto, etc". Luego asegura que estaba yo al mando de un grupo de hombres a caballo y escoltado por un piquete de carabineros".

Felizmente, en la sesión de ayer del Senado, el señor Edwards se ha rectificado ante un telegrama mío de protesta, que tuvo la gentileza de hacer leer el Senador don Ramón Briones Luco, a quien le estaba dirigido y reconoce ahora que no ha senciado tal asalto, sino que así se lo han asegurado diversas personas, y que ello sería de pública voz y fama en Chillán.

Más adelante, en la reseña de que trato, el propio señor Edwards se contradice cuando, refiriéndose a los desórdenes, manifiesta que éstos fueron cometidos por individuos que habían pretendido asaltar a la Junta.

De manera que, según el propio señor Edwards, se trataría de un intento de asalto que no presenció, pero que se le había asegurado.

Establecido este punto, de la versión de que me ocupo, debo decir a mi vez algunas palabras acerca de la verdad de lo ocurrido, y que si no es de pública voz y fama en Chillán, lo es en cambio en Pinto, lugar de los sucesos que se dicen ocurridos.

Llamado por mis amigos de esa comuna, que me denunciaban los abusos cometidos por la Junta Inscriptora que se negaba a inscribir a todo ciudadano alianista, se impedía el acceso al recinto donde funcionaba la mesa a los apoderados y vocales adjuntos alianistas. Junta, por lo demás constituida en una forma arbitraria e ilegal, como que su violada constitución ha sido motivo de un sumario criminal que se sigue ante uno de los Juzgados de Chillán, contra los miembros de la junta que se constituyeron en minoría y ha sido motivo también de un recurso de queja, de que se ha dado cuenta a la prensa, contra la última Corte de Talca por haberse declarado incompetente para conocer de los vicios o nulidad de esta constitu-

La jira de don Héctor Arancibia Laso

Nuestro corresponsal nos ha enviado los siguientes telegramas:

"Antofagasta. — "La Nación". — El Senador señor Arancibia Laso visitó ayer la Escuela de Salitre y Minas, los Liceos de Niñas y de Hombres y el Regimiento Esmeralda, en compañía del Intendente señor Rojas Richards y de los Comandantes señores Espíndola y Sáenz.

Se pudo imponer detenidamente de las condiciones en que funcionan estos establecimientos, y tomó nota de las observaciones que se le formularon por los distintos jefes, con el objeto de mejorar el servicio.

Tuvo expresiones elogiosas para ellos por el celo con que atienden sus cargos.

El Regimiento Esmeralda hizo una lucida presentación de la tropa, y en el Casino de Oficiales se ofreció una copa de champaña a los visitantes.

El Senador prometió patrocinar el proyecto elaborado por el Intendente señor Rojas Richards, que tiene por objeto ampliar en forma práctica la acción de la Escuela de Salitres, aprovechando el concurso de los salitreros y mineros de los Ferrocarriles, sin más costo para el Erario nacional que dos profesores más, pues el Intendente obtuvo de los industriales franquicias y elementos para la realización de esta hermosa idea. — **Corresponsal".**

PARTIDO LIBERAL

CENTRO LIBERAL DOCTRINARIO.—10.a Comuna.—(Versión oficial)—Anoche celebró sesión de Directorio esta entidad política, presidiendo don Francisco León de la Barra y actuando de secretario don Silvio E. Fraga, con asistencia de diez señores directores. Se leyó el acta de la sesión anterior y fué aprobada.

El presidente del Centro, señor León de la Barra, dió a conocer al Directorio el sensible fallecimiento del senador por Ñuble, don José Pedro Alessandri, cuyo desaparecimiento enluta al país y éste pierde uno de sus mejores servidores, demostró las bellas prendas de carácter que adornaban al señor Alessandri, como igualmente sus méritos y de que el Partido Liberal Doctrinario se siente herido por el fallecimiento para siempre de sus filas de un hombre que veló constantemente por la Doctrina del Partido. Terminó el señor León de la Barra pidiendo al Directorio se pusiera de pié por dos minutos, en homenaje a la memoria del señor Alessandri y de que se envíara una nota de condolencia a S. E. el Presidente de la República, indicaciones que fueron aceptadas por unanimidad.

—Se aprobaron treinta y seis solicitudes de admisión, que han cumplido con los trámites reglamentarios.

Se trataron diversos asuntos de orden interno y de actualidad política. Se levantó la sesión a las 11 P. M.

PARTIDO RADICAL

ASAMBLEA RADICAL DE TUNGAY.—En conformidad a los estatutos se ha citado para hoy, Domingo, a las 10 1/2 A. M., en la secretaría, Andes N.o 4037, a los miembros que forman parte de la Comisión Calificadora, señores Leopoldo Van de Wingard, Carlos Cofias, Emilio Traneda, Manuel Azevedo, Manuel G. Ferra, Marcos Arriagada, y Humberto Ortiz, con el fin de que tomen nota de las solicitudes de admisión, que se han presentado, de los radicales que se han renovado su inscripción electoral.

ASAMBLEA RADICAL "EVANGELY MAC-IVER".—Comuna de Tungay.—(Versión oficial).—Por orden del presidente provisorio, se pone en conocimiento de los miembros de esta Asamblea que la Comisión Calificadora funciona diariamente en San Pablo 4999, donde se encuentran los Registros y las solicitudes de admisión, en cumplimiento de la disposiciones del Reglamento general de asambleas.

Se previene a los radicales que han renovado su inscripción, para evitar sorpresas, que la publicación aparecida en los diarios de ayer, citando a Andes 4037, no tiene valor.

No Duden

Nuestros Precios se imponen a Realizaciones y Baraturas

ESPONJAS listadas y de un color, $ 7.50, 5 y... $ 3.60

$ 7.50, 5, y... $ 3.60

YAKAR, gran moda, el metro, a... $ 10.50

REJILLA estilo jersey, 20 colores metro, a... $ 12.50

VELOS egipcios y floreados, con mostacilla, metro, a... $ 12.50

CREPE Marrocain de rico hilo, todos colores, metro, a... $ 6.00

MARROCAIN de lana, 140 ancho, metro, a... $ 26.00

UN SALDO varios colores espumilla seda, metro, a... $ 15.00

FAYET de seda negro, 100 ancho, metro, a... $ 24.00

RICA clase pongé, todos colores y pura, metro, a... $ 9.80

MAS de 30 colores espumilla seda gruesa y brillante, metro a... $ 22.00

MARROCAIN de seda egipcia, metro, a... $ 23.00

RASOS de un color y chinescos, metro, a $ 12.00

TAFETANES pura seda, todos colores, muy anchos, metro, a... $ 24.00

CHARMEUSE para trajes y tapados a precios bajísimos.

FULARES chinescos y búlgaros, metro, a 5, y... $ 8.50

UN LOTE de géneros de algodón, especiales para blusas, metro, desde... $ 1.00

RICA clase de gabardinas y marrocain de lana, metro, a... $ 13.00

CREAS blancas y crudas, metro, desde 3.50 4, 4.50, 5, 6 y... $ 7.00

DAMASCO y cotí para colchones, liquidamos una gran partida, metro, desde $ 5.00

BRIN crudo, especial para delantales, muy ancho, metro, a... $ 2.50

NUEVOS modelos de corsés desde el más fino, c/u., hasta de... $ 7.90

Para Comerciantes y Ventas por Mayor grandes descuentos

La 21 de Mayo

21 de Mayo 698

Esquina Rosas

ARRIENDO

VERANEANTES

QUINTA AMOBLADA EN AVENIDA IBARBAZAVAL EN LA MEJOR SITUACION, REGIAMENTE AMOBLADA

Consta de 10 dormitorios, 2 toilettes, salón, comedor, escritorio, sala billar, dos hails, dos terrazas, garage para dos autos, lavandería, y 7 dependencias para servicios, gran cancha de tennis, baño de natación, **30,000 metros cuadrados de extensión, totalmente plantadas de árboles frutales, de todas clases de frutas, flores, hortalizas,** etc., Teléfono, luz eléctrica y gas.

MIGUEL FUENZALIDA B.

1061 - MONEDA - 1061

JUNTAS INSCRIPTORAS DE SANTIAGO

Durante el día de ayer funcionaron normalmente 8 de las 10 Juntas Inscriptoras de la capital.

El cómputo general de inscritos, es el siguiente por Comuna:

Comunas	Inscritos
Primera (no funcionó)	
Segunda	124
Tercera	94
Cuarta	37
Quinta	32
Sexta	38
Sétima	71
Octava	32
Novena, (no funcionó)	
Décima	151
Totales	579
COMUNAS RURALES	
Renca, (no funcionó)	
Quilicura	32
Providencia	20

EN LA CUARTA COMUNA

En la cuarta Comuna sucedió un accidente del que fué víctima el ciudadano conservador, señor Manuel Benito García Vilches.

En los momentos que era llamado para su inscripción en los registros, sufrió un fuerte ataque al corazón. A acudir algunas personas en se ayuda pudieron cerciorarse de que había dejado de existir.

E, el Club Consevador se ha abierto una colecta para ayudar a la familia del señor García que contaba con pocos recursos.

SOBRE UNA VERSION INEXACTA

Un diario de la capital publicó ayer una versión inexacta de imaginarios incidentes en la primera Comuna inculpando al Teniente, señor Ugalde, que estaba al mando de la fuerza pública.

La actitud observada por el Teniente señor Ugalde en el cumplimiento de su misión ha sido en todo momento correcta y mesurada, como se dejó constancia en los certificados que ayer le otorgaron la Mesa Inscriptora y los candidatos, vocales y apoderados de los diversos partidos, todos los cuales tienen conceptos elogiosos para el señor Ugalde.

Estos documentos, uno de los cuales es un oficio dirigido al Comandante General de Armas, dicen así:

"Señor Comandante General de Armas.—Presente.

La Junta Inscriptora de la Primera Comuna, se ha impuesto con sorpresa de la determinación de la Superioridad de reemplazar al teniente señor Alberto Ugalde Villaseca, jefe de las fuerzas armadas que resguardaban el orden en el recinto en que funciona esta Junta, por el hecho de haberse publicado en "El Mercurio" un párrafo en el que se hacen graves cargos al teniente Ugalde, en el desempeño de su cometido.

Esta Junta se hace un deber en manifestar a esa Comandancia la absoluta inexactitud de los cargos formulados y se siente obligada, para ser justa, a afirmar que el teniente Ugalde ha sido en todo momento un funcionario correcto y celoso del cumplimiento de su deber.

La forma en que se han efectuado las inscripciones, el desorden, la falta de garantías, el cohecho, el abuso de la fuerza, el atropello a los vocales y apoderados, el cambio de locales, la falsificación de firmas, la falta de publicidad, la falta de locales, la falta de vocales, la falta de apoderados, la falta de garantías

MANIFIESTO DEL COMITE EJECUTIVO DE LA UNION NACIONAL

Sabemos que ha sido declarada sin efecto la circular que acerca de las funciones de la fuerza pública, en las inscripciones electorales, había enviado a los diferentes comandos de la guarnición el señor comandante general de Armas de la 2.a División y que se hecho constituir a los oficiales de ejército en árbitro de quienes podían o no inscribirse.

Sin embargo, como sus disposiciones tuvieron un principio de ejecución y como su conocimiento podría ocasionar una perturbación en el criterio absolutamente independiente con que, en el ejercicio de sus funciones, deben proceder las Juntas Inscriptoras, creemos del caso examinar a la luz de los preceptos legales los conceptos vertidos en esa circular, y hacer llegar a la noticia del público las altas razones de legalidad que nos movieron a considerar la atentatoria a las bases de nuestras instituciones electorales.

Nuestra ley de elecciones quiso dar situación más perfecta de libertad y de poder a las Juntas Contribuyentes en el ejercicio de sus elevadas funciones, con el objeto preciso de evitar en el desarrollo del proceso eleccionario las influencias autoritarias del Gobierno y los atentados que la violencia de grupos o turbas pudieran realizar contra los encargados de esta augusta misión.

Con este objeto (Art. 108) la ley establece que los Intendentes, Gobernadores, Comandantes de Armas, etc., "estarán obligados a prestar el auxilio que les pida el presidente de toda Junta Electoral".

Conforme con esta disposición el artículo 109 ordena en su inciso 2.o "Si la fuerza hubiere sido pedida por el presidente, por el hecho de entrar al recinto, quedará exclusivamente sujeta al presidente, y el jefe de ella no puede obrar si no en virtud de órdenes impartidas por él, en conformidad a las prescripciones de la ley".

Y agrega (Art. 103) que los presidentes deberán conservar el orden y libertad en las elecciones, y dictar, en consecuencia, las medidas de policía conducentes a este objeto en el lugar en que funcionen y en el recinto comprendido en un radio de 20 metros".

Esta disposición está aún ampliada y confirmada en el inciso 3.o de este mismo artículo que dice: "Las Juntas Inscriptoras y las comisiones receptoras deberán cuidar que sea libre el acceso al recinto en que estuvieren instaladas e impedir que se formen agrupaciones en las puertas o alrededores para impedir el acceso de los ciudadanos".

Todavía, el Art. 106 dice perentoriamente lo que sigue: "Las Juntas, comisiones o colegios electorales obrarán con entera independencia de cualquiera otra autoridad, y sus miembros son inviolables y no están obligados a obedecer ninguna orden que les impida el ejercicio de sus funciones".

Y para que la autoridad de la junta no pueda ser impunemente desconocida el Art. 151 aplica las severas penas que consigna en su inciso 1.o: "El Gobernador y toda autoridad política, o militar, o de policía, del departamento, que negare el auxilio o fuerza pública pedida por una junta inscriptora, por una comisión receptora, o por un colegio electoral, o interviniere de cualquier modo para dejar sin efecto las disposiciones de las autoridades electorales, sufrirán las penas de inhabilitación absoluta para cargos y oficios públicos, en su grado mínimo y de quinientos cuarenta y un días de reclusión.

En lo que se refiere, pues, a esas medidas de **policía y al orden** o a la libertad de las operaciones electorales, no hay autoridad alguna, militar o civil, por elevada que ella sea, que esté por encima de la de un Presidente de junta electoral ni que pueda calificar la conveniencia o procedencia de sus órdenes.

No hay sino un caso, expresamente señalado por el inciso 2.o del Art. 103, en que el jefe de la fuerza pública puede dejar sin cumplimiento las resoluciones de un presidente de junta: es aquel en que se ordene la expulsión de un miembro de la misma junta, de un vocal adjunto o de un apoderado.

En esos términos detallados y precisos se expresa la ley, y en todo lo que se relaciona con esa excepción rasísima, los textos legales cuidan escrupulosamente de dar a la autoridad del presidente los atributos de la altiva independencia y los medios más eficaces para imponer sus determinaciones.

¿En qué situación quedaba ese carácter de dignidad y de eficacia concedido por la ley a las juntas inscriptoras con las instrucciones dictadas por el señor Comandante General de Armas en su extraña circular?

En uno de sus párrafos se recomienda a los señores Oficiales que **"patrocinen"** sistemas determinados en lo que se refiere precisamente al **"orden"** de la inscripción, encargado a la junta según el texto literal de la ley.

¿No es esto violarla desembozadamente?

Más adelante, se presume al presidente "insistiendo" en sus disposiciones; en otros términos, se le supone desobedecido por la fuerza pública y reiterando porfiadamente sus órdenes para obtener su cumplimiento.

Es la antítesis del pensamiento de la ley: conoe ésta quiere un presidente al **mando** de la fuerza necesaria para ejercer su autodidad, la circular nos exhibe un presidente en discusión con los encargados de dicha fuerza, o sometido a las resoluciones de éstos.

Por último, el señor General restringe, de un modo que la ley nunca soñó, la forma en que pueden expedir sus órdenes los presidentes de juntas. No se contenta con exigirlas por escrito, sino que exige un texto preciso, entre comillas, sin cuyo empleo la orden no ha de ser obedecida—y para colmo, en ese texto, los presidentes, aunque piensen lo contrario, deberán confesar que están violando las disposiciones de la ley.

La ley quiso pues: 1.o que el presidente de la junta tuviera en sus manos todo lo relacionado por el orden en la inscripción; 2.o que para este efecto contará con la obediencia absoluta de la fuerza que la ley proporciona; y 3.o que su autoridad fuese obedecida en la forma que mejor respetara la especial situación de dignidad que sus altas funciones le den.

La circular quiere entretanto. 1.o que el orden de las inscripciones corra a cargo de la fuerza pública; 2.o que se establezca un régimen de permanente discusión jurídica entre el presidente y el jefe de la tropa; y 3.o que, para ser obedecido el presidente debe humillarse hasta aceptar un texto preparado por la Comandancia y en que, sin creerlo, declare que viola las disposiciones legales.

¿Hay algo más contradictorio de la ley que la circular?

Por esto es que en resguardo de la situación elevadísima y de suprema autoridad que la ley dá a las juntas; en defensa de la libertad electoral amenazada con esta nueva y terrible especie de intervención, en apollo de los más sanos principios institucionales, creemos de nuestro deber incitar a los presidentes de las juntas inscriptoras a que mantengan en toda su integridad el sagrado depósito de autoridad que en resguardo de la pureza en las elecciones les confió la ley, que usen de él con toda la altivez y la seguridad que dá el ejercicio honrado de un derecho que sólo pueden calificar o corregir los tribunales de justicia con arreglo a la ley.

En esta tarea de bien público tendrán todo el apoyo y el agradecimiento de las fuerzas más sanas de la República.

Ladislao Errázuriz, Juan Enrique Concha, Absalón Valencia, Manuel Hederra, Pedro Salinas, secretario.

Candidatos balmacedistas por Santiago

Ayer ha terminado en el directorio departamental liberal democrático de Santiago la elección interna de candidatos a senador y a diputado por la provincia y por el departamento de la capital, respectivamente.

El escrutinio general, practicado ayer, manifestó que todos los sufragios habían sido emitidos en favor de los señores don Roberto Sánchez, para el cargo senatorial y don Absalón Valencia para la diputación.

Hoy harán la proclamación solemne de estos dos candidatos los presidentes y secretarios de los directorios que tomaron parte en la elección interna. El acto se realizará en el Club Presidente Balmaceda.

A Buenos Aires

Por la combinación transandina de ayer se ha dirigido a Buenos Aires el diputado por la Laja, don José Maza. Permanecerá en la vecina capital quince días.

Junta Central Radical

Por falta de número no celebró ayer sesión ordinaria la Junta Central Radical. Reclamó de la hora el doctor Antonio Braga Castillo.

Presidentes del Congreso

Los Presidentes y Vices del Congreso se reunieron ayer tarde y despacharon favorablemente numerosas solicitudes de juntas inscriptoras, tramitadas legalmente, sobre aumento de la dotación de Registros.

A San Carlos

Por el nocturno de hoy se trasladará a San Carlos el Presidente en ejercicio del Partido Radical, señor Guillermo Labarca, con el objeto de conferenciar con los dirigentes allancistas de aquel departamento acerca de la situación política y electoral. El señor Labarca, regresará a la capital el Martes próximo.

Las inscripciones en Aconcagua

En la puerta del Club de la Unión nos encontramos ayer tarde con el señor don Arturo Lamarca Bello, candidato liberal allancista a Diputado por San Felipe y Los Andes. Le interrogamos sobre la marcha de las inscripciones electorales en esa Agrupación y las expectativas de su partido. El señor Lamarca nos dijo:

"Con verdadera sentimiento debo decirles que los dirigentes radicales de San Felipe y de Los Andes, están obstaculizando en forma desleída la inscripción de mis correligionarios. En este sentido he recibido numerosas reclamaciones telegráficas que me llegan en este momento: me denuncian la celebración de un pacto entre conservadores y radicales, con el único objeto de llenar entre ellos solos los registros y no permitir la inscripción de los miembros del Partido Liberal. No me explico esta hostilidad del Partido Radical para con sus aliados, los liberales, y hoy mismo llevaré mi queja al presidente del partido, señor don Porfirio Seguro, para que exija de la Dirección Central Radical medidas encaminadas a obtener el respeto de nuestros derechos e intereses, tan legítimos como los del Partido Radical.

"A propósito, aquí tengo uno de los numerosos telegramas a que aludí antes y que les ruego publicar mañana.

El telegrama dice:

"San Felipe.— Señor Arturo Lamarca Bello.— Los conservadores pactaron anoche con radicales. Según este pacto se inscribirán diariamente en las mesas, 55 radicales y no se dejará inscribir a un solo liberal. Le rogamos que comunique esto a don Luis de Porto Seguro, o a don Luis Claro Solar, para que tomen inmediatas medidas.— (Firmado). —**Adami**".

Mesa Directiva Demócrata

Como lo hemos informado oportunamente, en la sesión ordinaria del Martes próximo del directorio general demócrata, se procederá, dando cumplimiento a disposiciones reglamentarias, a renovar la mesa directiva del partido.

Era el propósito del directorio, o de su mayoría, según se nos informa, reelegir para el cargo de presidente al doctor don Pedro A. Fajardo, para manifestarle así la confianza que ha merecido su atinada dirección del partido; sin embargo, se habría desistido de este propósito, en atención a que el doctor Fajardo se ha excusado reiteradamente de aceptar nuevamente el cargo, porque el cuidado de sus intereses profesionales así se lo exige.

Para reemplazar al señor Fajardo en la presidencia del partido se dan los nombres de los señores don Róbinson Paredes y don Luis Enrique Concha.

Sobre los incidentes de las inscripciones de Molina

El telegrama que a continuación copiamos, fué enviado a don Pedro Aguirre Cerda, para que interpusiera reclamo ante el Senado de la República, desmintiendo los hechos aseverados por la Junta Inscriptora de Molina.

"Molina, 14.— Señores Pedro Aguirre Cerda, Enrique Zañartu Prieto, Luis V. de Porto Seguro y Vicente Adrián.—Santiago.

"Comunicación Junta Inscriptora de Molina leída Senado señor Ladislao Errázuriz contra Gobernador Lontué, Osvaldo Bustos, completamente inexacta. Fuerza línea tanto aquí como Lo Valdivia, permaneció día 8 aquí, y ayer 10 Lo Valdivia a más de veinte metros fuera recinto sala, mientras funcionaba Junta. De los mil doscientos inscritos, Molina sólo ha permitido doscientos allancistas y mil unionistas. En Lo Valdivia llevan inscritos cuatrocientos, todos unionistas, habiendo echado fuera vocales adjuntos de la Alianza, pretexto no llevar poderes en forma. Si retírase fuerza que Gobernador orden superior ha colocado para respetar ley y entren ciudadanos orden de llegada, sin distinción, seguirán pidiendo registros e inscribirán como de ésta, personas unionistas provincias Curicó y Talca, por contar con total miembros Junta, que sólo inscribe cometiendo atropellos peor que Sauces, dirigidos por Juan Errázuriz, discípulo aventajado señor Smitsmann. Necesitamos venga comisión parlamentaria a darnos garantías cuanto antes.— **M. Urenda**, Presidente Partido Radical.— **Roberto Hernández**, Secretario Partido Radical.—**José F. Céspedes**, Presidente Partido Liberal.—**Teófilo Parada**, Secretario Partido Liberal.— **Faustino Varas**, Presidente Partido Demócrata.—**Otilio Rojas**, Secretario Partido Demócrata."

AVISOS de REMATE

ULTIMA PAGINA

EL 19 de NOVIEMBRE	PROPIEDAD, NATANIEL 135
EL 19 de NOVIEMBRE	VICTOR ARAYA.— MENAJES DE CASA, ALAMEDA 86a
EL 20 de NOVIEMBRE	CLARAS 265.
EL 22 de NOVIEMBRE	FUNDO PICAZO.
EL 22 de NOVIEMBRE	SAN DIEGO 2083 y 2091.
EL 22 de NOVIEMBRE	AGUSTINAS 613 y 615.
EL 30 de NOVIEMBRE	PROPIEDAD CALLE BELLAVISTA 485
EL 30 de NOVIEMBRE	PROPIEDAD.
EL 17 de DICIEMBRE	SUC. JUAN DE DIOS BRAVO.
EL 17 de DICIEMBRE	SITIOS.
EL 4 de DICIEMBRE	REMATE EN PROVIDENCIA.

OFICINA TECNICA DE INGENIERIA

RAFAEL TORREBLANCA

INGENIERO - JEFE

Se encarga de todo trabajo de ingeniería y estudio y organización de cualquier negocio de esta naturaleza.

Cuenta con ingenieros y técnicos especialistas en los ramos de electricidad, minas, arquitectura, concreto armado, regadío, obras marítimas, ferrocarriles, agricultura e industrias.

Galería Alessandri Núm. 30 - Casilla 3952 Teléfono 1349

Inscríbase Ud.

Rápidamente en los registros de la

SASTRERIA BLANCO Y NEGRO

PODRA UD. ADQUIRIR:

POR $ 120.00.— Ternos sobre medida en casimir de fina lana en colores plomo, azul, negro y café, con hechura y corte irreprochable.

POR $ 135.00.— Traje sobre medida en casimir inglés, colores de novedad, corte yankee o inglés.

POR $ 175.00.— Ternos sobre medida en ricos casimires de lana con seda colores de fantasía, en corte de confección de primera.

POR $ 29.00.— Finos vestones de alpaca, colores negros y azul

POR $ 35.00.— Vestones de alpacón muy rica clase, corte moderno.

DESDE $ 15.90.— Liquidamos un gran saldo en ternitos para niños.

SASTRERIA BLANCO Y NEGRO

412 :—: SAN DIEGO :—: 412

Como siempre, la

SOMBRERERIA CAPELLARO

ofrece sus mercaderías a precios fuera de toda competencia.

SOMBRERERIA CAPELLARO

ESTADO 230

Frente a la Sala Imperio

COMPRO AL CONTADO

una alameda de

20,000 ALAMOS

Zona hasta Curicó o Chillán.

W. WEGTT

CASILLA N.o 3472

Los muebles y las obras de carpintería quedan como nuevos usando

Tinte de Lustro

SAPOLIN

Rechácense imitaciones de calidad inferior.

PLOMO EN PLANCHAS

DE TODAS DIMENSIONES

—— OFRECE: ——

Fundición Libertad

LIBERTAD 53 y 58

VENDEMOS

Propiedades de Renta

BRASIL, esquina, dos espléndidas casas y tres almacenes, edificio de primer orden, frente cemento. Renta mensual: $ 1,600. Renta anual $ 19,200. Hipotecaria $ 30,000. PRECIO: $ 140,000.

A UN PASO ALAMEDA DE LAS DELICIAS, consta de 15 casitas independientes, todas a la calle, en perfecto estado, construcción material sólido. Mide de frente 65 metros, y de fondo 43, o sea una superficie total de 2,925 metros cuadrados de terreno. Renta mensual: $ 3,700. Renta anual: $ 44,400. Deuda: $ 110,000. PRECIO: $ 318,000.

ALMIRANTE BARROSO, construcción cemento y cal y ladrillo, consta de cuatro espléndidas casas independientes, en espléndidas condiciones, mide 23 de frente por 35 metros de fondo. Renta mensual: $ 800. Renta anual: $ 9,600. Deuda hipotecaria: $ 30,000. PRECIO. $ 74,000.

BARRIO RECOLETA, A DOS CUADRAS FORESTAL, propiedad de construcción de cemento armado, consta de diez casas independientes. Deuda hipotecaria. Mide 20 x 76. Cada casa tiene todas las comodidades, baño, luz eléctrica y gas. PRECIO: $ 200,000.

SAN FRANCISCO, a tres cuadras Delicias, gran propiedad modelo, construcción cemento y ladrillo. Mide 22 x 78. Deuda hipotecaria: $ 70,000. Renta anual: $ 27,000. PRECIO. $ 200,000.

LIBERTAD, a un paso de calle de Compañía, con salida a dos calles, construcción cal y ladrillo, consta de 9 casitas, independientes, todas bastante confortables y en perfecto estado. Renta anual: $ 20,640. Deuda hipotecaria: $ 100,000. PRECIO: $ 170,000.

LIBERTAD, A UN PASO DELICIAS, siete espléndidas casas todas a la calle. Mide 26 por 48. Deuda hipotecaria. Renta anual: $ 22,000. PRECIO: $ 170,000.

MERCED, ESQUINA, con frente a tres calles, casas y almacenes, se compone de 14 casas, todas a la calle, y tres espléndidos almacenes. RENTA ANUAL: $ 74,000. DEUDA HIPOTECARIA: $ 300,000. PRECIO:$ 750,000.

MONEDA ESQUINA MUY PROXIMA A BRASIL. Se compone de seis casas de residencia, muy confortables, tiene frente a dos calles, edificios de construcción sólida. Muy buena renta. DEUDA HIPOTECARIA: $ 100,000. PRECIO: $ 280,000.

SAN DIEGO, próxima a Delicias, consta de una casa y tres almacenes, muy buena renta. PRECIO: $ 150,000.

SAN DIEGO, próxima a Delicias, consta de una regia residencia y dos espléndidos almacenes, material del edificio en perfectas condiciones. Renta mensual: $ 1,800. PRECIO: $ 175,000.

CALLE DE SAN ANTONIO ESQUINA, con frente a dos calles, mide 1,323 metros cuadrados, renta anual: $ 37,000. PRECIO: $ 500,000.

SAN DIEGO, próxima a Delicias, consta de tres almacenes y dos casas, mide 13 x 65. Renta anual: $ 26,000. Deuda hipotecaria: $ 30,000. PRECIO: $ 230,000.

SAZIE, próxima a Ejército, tres espléndidas casas, muy buena renta. Deuda hipotecaria. PRECIO: $ 150,000.

Residencias

AVENIDA ESPAÑA. Habitación y renta, 18 piezas fuera dependencias, huerto, cuatro patios, mide 22 x 60. PRECIO $ 200,000.

ARTURO PRAT. Muy próxima a Delicias. Habitación y renta, mide 17 x 80, consta de 18 piezas fuera dependencias, la propiedad se encuentra en perfecto estado, piezas con parquet. PRECIO: $ 170,000.

AVENIDA SAN GREGORIO (ÑUÑOA). En la mejor situación Chalet con casa quinta, edificios de dos pisos, muchas piezas, 4,000 metros cuadrados de superficie, árboles frutales. DEUDA HIPOTECARIA $ 30,000. PRECIO: $ 120,000.

COCHRANE. Muy próxima Delicias, regia casa con todo confort y elegancia, con frente a dos calles, piezas con parquet, tres patios, Garage, consta de 20 habitaciones fuera dependencias. Deuda hipotecaria, $ 50,000. Se dan facilidades de pago. PRECIO: $ 150,000.

DELICIAS, esquina, en la mejor situación, lo más buscado, mide 26 x 68. Habitación y renta, regia residencia, piezas con parquet, toda comodidad. Garage, etc. PRECIO: $ 700,000.

DELICIAS, Barrio alto, mide 16 x 75, habitación y renta, tiene 18 piezas fuera dependencias en los bajos; los altos constan de 14 piezas fuera dependencias, gaz y luz eléctrica. DEUDA HIPOTECARIA $ 60,000. PRECIO: $ 210,000.

ECHAURREN. Próxima Delicias, un solo piso, mide 12 x 45, consta de 12 piezas fuera dependencias, tres patios, árboles, parrón, etc. Deuda hipotecaria: $ 25,000. PRECIO: $ 70,000.

GENERAL VELASQUEZ, Barrio Estación, apropiadas para los empleados ferrocarriles, casitas de cal y ladrillo, en perfectas condiciones, miden 12 x 40, 9 piezas fuera dependencias. PRECIO: $ 32,000.

HUERFANOS, espléndida situación, casa de todo lujo y confort, piezas con parquet, consta de 10 piezas fuera dependencias, gas y luz eléctrica. PRECIO: $ 160,000.

LIRA, espléndidas casitas de construcción cal y ladrillo, miden 10 x 22, constan de 9 piezas fuera dependencias, gas y luz eléctrica. PRECIO: $ 34,000.

LIRA, muy próxima a Delicias, mide 19 metros de frente, consta de 12 piezas fuera dependencias, gas y luz eléctrica. PRECIO: $ 100,000.

MADRID, casas recién construídas, frente estucado, miden 12 x 47, constan de 13 piezas fuera dependencias, toda comodidad, gas y luz eléctrica. PRECIO: $ 50,000.

MIRAFLORES, muy próxima a Delicias, espléndida propiedad, construcción comento armado, piezas y salones con parquet extranjero, toda clase de comodidades, subterráneo. Deuda hipotecaria: $ 25,000. PRECIO: $ 97,000.

PHILLIPS, muy próxima a Delicias, edificio de dos pisos, 8 piezas, fuera dependencias, gas y luz eléctrica. Deuda hipotecaria. PRECIO: $ 32,000.

RECOLETA, habitación y renta, en la mejor situación, mide 15 x 43, muchas piezas, toda comodidad. PRECIO: $ 95,000.

SANTO DOMINGO, habitación y renta, constan los bajos de 12 piezas fuera dependencias, los altos constan de 10 piezas fuera dependencias, casa nueva recién terminada, frente estucado, toda comodidad y confort. PRECIO: $ 85,000.

SANTA ROSA, próxima a Delicias, habitación y renta, produce $ 1,000 mensuales. PRECIO: $ 95,000.

EJERCITO, espléndida propiedad, consta de 16 piezas fuera dependencias, tres patios, toda comodidad. PRECIO: $ 160,000.

SAN DIEGO, próxima a Delicias, habitación y renta, almacenes y casa de habitación. Deuda hipotecaria. PRECIO: $ 150,000.

EJERCITO, mide 16 x 45, espléndida propiedad en bajos, ESQUINA se encuentra en perfecto estado, consta: salón, escritorio, 9 dormitorios, comedor, repostero, tres piezas de baño, hall, galerías, patio, despensa, cocina, tres W. C., dos patios, parrón, etc., Hipoteca, 50,000 pesos. PRECIO: $ 150,000.

MERCED, a dos cuadras Plaza de Armas, frente estucado, espléndida propiedad de dos pisos, nueva, PRECIO: $ 180,000.

Sitios

ALMIRANTE BARROSO, próximo a Delicias, mide 18 x 50. PRECIO: $ 170,000.

VICUÑA MACKENNA, mide 23 x 100, muy próximo a Delicias, en total, 2,300 metros cuadrados de terreno; precio por metro cuadrado: $ 110.00.

AVENIDA IRARRAZAVAL, próximo a Vicuña Mackenna, mide 120 x 63. PRECIO POR METRO CUADRADO: $ 25.00.

COMPAÑIA, muy central, mide 17 x 62, ocupado actualmente por almacenes y casas viejas. PRECIO: $ 80,000.

DELICIAS, mide 13 x 42, actualmente casas viejas. Deuda hipotecaria: $ 30,000. PRECIO: $ 125,000.

DELICIAS, mide 14 x 65, muy central, barrio alto. PRECIO: $ 115,000.

LASTARRIA, próximo Delicias, mide 10 x 41. PRECIO: $ 80,000.

MONEDA, muy central, mide 14 x 60. PRECIO: $ 140,000.

MONJITAS, próximo Plaza de Armas, mide 1,430 metros, 26 de frente por 55 de fondo. PRECIO: $ 500,000.

SITIOS EN CALLE DE SAN ALFONSO, para edificación para los empleados de los ferrocarriles tengo disponibles tres espléndidas manzanas actualmente con edificación vieja, a todos precios, pues tienen distinta ubicación.

Miguel Fuenzalida B.

1061 - Moneda - 1061

MATRIMONIO RUIZ TAGLE - VICUÑA MONTES COTAPOS.——

LOS NOVIOS SALIENDO DE LA CAPILLA DE LA CARIDAD, DESPUES DE EFECTUADA LA CEREMONIA RELIGIOSA

GABRIELA MISTRAL RECIBE UN MENSAJE.— UN SALUDO DE BERTA SINGERMAN.——

Como se recordará, las alumnas universitarias enviaron a Gabriela Mistral, por intermedio de Berta Singerman, una placa de oro en la cual grabaron un cariñoso saludo.

Un cable de la artista enviado a una de las universitarias, hace saber que ha cumplido la misión que le encomendaron.

En efecto, en un solemne acto organizado por don José Vasconcelos en la ciudad de México, Berta Singerman ha hecho entrega a nuestra poetiza del bello mensaje de las estudiantas chilenas.

La artista aprovechando esta comunicación encarga un afectuoso saludo para el público chileno que supo comprender su arte exquisito.

El cable de Berta Singerman dice:

México, 14-XI-923. — Señorita María Tagle. — Santiago. — Chile.

En fiesta solemne organizada por Vasconcelos he entregado placa Gabriela. Saludo cariñosamente público chileno.— Berta Singerman.

C. VALENCIA C.
DENTISTA
Regresó. Ultimos procedimientos, operaciones indoloras, 9 a 12 y 6 a 8 P. M.
TEATINOS 172

ESTHELA
realización de sombreros
AHUMADA 56

EN LA DIPLOMACIA.— En la combinación transandina de ayer tarde se dirigió a Buenos Aires, el Ministro de Panamá Excmo. señor Lefevre.

El distinguido diplomático fué despedido en la estación del Norte por numerosos miembros del Cuerpo Diplomático y algunos funcionarios públicos y numerosas personalidades de nuestro mundo social y político.

EN CASA DE LA FAMILIA LEON NOGUERA. — Damos a continuación una lista de las señoritas asistentes a la matinée que la señorita Sofía León Noguera ofreció a un grupo de sus relaciones sociales en la tarde de ayer en su residencia de la calle San Ignacio.

Asistieron las señoritas María Ossa Ruiz, María Valdés Portales, María Humeres Vial, Carolina Vial Palma, Rosario Matte Ossa, Victoria Noguera Prieto, Josefina Edwards Ferrari, María Budge Aguirre, María Lyon Edwards, Elena Claro Montes, Pin Echenique Correa, Paulina Izquierdo Tupper, María Barros Casanueva, Delia Valdés Freire, Rebeca Fernández Lecaros, Chita Rivas González, Elena Errázuriz Rivas, Rebeca Pacheco Díaz, Luz Pacheco Díaz, Paulina Vial Izquierdo, Olivia Larraín Echeverría, Tita Díaz Salas, Elena Grez Irarrázaval.

CINCO BUENAS RAZONES POR QUE DEBE PREFERIRSE EL JABON

"POLI"

PRIMERA: Porque es un producto necesario en todo hogar para el aseo de mármoles, mosaicos, maderas, vidrios, espejos, cristales, plaquées, y todo objeto de metal y útiles de cocina.
SEGUNDA: Porque sus cualidades lo colocan sobre sus similares.
TERCERA: Porque su cualidad más grande es que no destruye ni raya los objetos más delicados.
CUARTA: Porque el jabón "POLI" es más barato.
QUINTA: Porque es el limpiador más rápido y de mejor resultado.

PIDALO EN LOS BUENOS ALMACENES

Agentes Exclusivos:

ERRAZURIZ, SIMPSON y Cía. Ltda.

HUERFANOS 1112. CASILLA 2713. SANTIAGO.

EN CASA DE LA FAMILIA LEON NOGUERA.——

SEÑORITAS ASISTENTES A LA MATINEE

Futuros Veraneantes Acuerdense
que la Casa que efectúa los teñidos más firmes y los limpiados más perfectos
ES LA TINTORERIA NEW YORK
Si lo duda averiguelo
SAN FRANCISCO 3.a cuadra. No antes. No tenemos ninguna sucursal

LA SRA. MATILDE ROJAS V. DE MONTERO. — Ha dejado de existir la respetable señora doña Matilde Rojas v. de Montero.

RESIDENCIA.— El doctor Rafael Peñaranda ha fijado su residencia en Huérfanos 2260.

MINISTRO DE CHILE EN BOLIVIA— El señor Ministro de Chile en Bolivia, don Manuel Barros Castañón y señora, que permanecerán en Santiago durante el presente mes, han fijado su residencia en el Anexo del Hotel Oddó.

Según se nos informa y salvo algún inconveniente fortuito de última hora, el señor Barros Castañón y familia partirán a Bolivia el 30 del presente, por la vía de Arica.

ENFERMOS.—Se encuentra delicada de salud la señorita Julia Tagle Aldunate.

—Enfermo de cuidado se encuentra en el Pensionado de San Vicente el señor Antonio Alvarez S.

ASOCIACION CATOLICA DE LA JUVENTUD FEMENINA. — El próximo Miércoles 21 del presente, a las 8 A. M., en la Casa de Ejercicios de San José, Moneda 1779, se oficiará una misa que será aplicada por el eterno descanso de la socia recientemente fallecida, señorita Rebeca Latapiat y por la del señor Bruno Sergio Pizarro.

En la tarde del mismo día de 2 a 6 P. M., en el local citado anteriormente se llevará a efecto el retiro de Noviembre que será dirigido por el Ilmo. señor Obispo don Rafael Edwards, Director de la Asociación. Para este retiro cada socia deberá contribuir con la módica suma de 0,50 ctv.

Se invita en general a todas las asociadas a ambos actos religiosos que servirán de hermosa preparación para terminar fervorosamente el mes consagrado a la Santísima Virgen.

—Las clases de psicología y apologética que están a cargo del Padre Cipriano Gonellen, se verificarán mañana en la casa de la Liga de Damas, Santo Domingo 1274, la primera de 5 a 6 y la segunda de 6 a 7 P. M.

Se recomienda la asistencia.

A BUENOS AIRES.— Ayer se dirigieron a Buenos Aires las señores Alvaro de la Cruz, Ernesto Sazie Herrera, Luis Rodríguez, Víctor Soto y Luis Correa.

Cerro Santa Lucía
HOY TARDE Y NOCHE
GRAN BAILE
Orquesta Banda Cazadores
Caballeros $ 3.-
Señoritas $ 1.-

Mañana LUNES 19
GRANDIOSA LIQUIDACION ANUAL
AHUMADA 274 - Casa Mc Rostie - Entre Agustinas y Huérfanos
PRECIOS NUNCA VISTOS

Vestidos Confeccionados en rica esponja de fantasía y lisa, todos colores y modelos diferentes.
$ 45.00

Vestidos De rico velo, de hilo fantasía diferentes dibujos y colores variados, últimos modelos.
$ 55.00

Vestidos De Crépe de Chine y tafetán, todos colores y modelos variadísimos, últimas creaciones. Antes $ 225 y $ 250, ahora
$ 135.00

Vestidos De gabardina de pura lana, todos colores y últimos modelos de alta novedad, antes 165 pesos, ahora
$ 90.00

Vestidos De Crépe Marrocain y Charmeuse, calidad muy fina, modelos variados y muy elegantes. Antes $ 290 y $ 350, ahora
$ 195.00

Trajes Sastre Confeccionados en rica gabardina de pura lana todos colores y en gran variedad de modelos, antes $ 200 ahora
$ 150.00

Abrigos De gabardina de pura lana todos colores y modelos diferentes, c/u.
$ 135.00

Jerseys De lana tejidos y cardados todos colores y modelos distintos, antes $ 98, ahora
$ 65.00

MEDIAS

Medias De rica seda con costura, y en todos colores garantía sin falla, antes, par $ 6.90 ahora
$ 4.95

Medias Entera de seda Francesa en 15 colores finísima, calidad, antes. par $ 14, ahora
$ 10.50

Medias De ½ hilo con costura y en todos colores, antes $ 4.90, ahora
$ 3.90

Guantes Mosqueteros
Acabamos de recibir un extenso surtido en imitación gamuza y seda, precios muy ventajosos.

LAS NOVEDADES INGLESAS

Dirección: Lecheria, Correo central. | Independiente, extranjero serio. Chile | N—12 | 1923

VIAJEROS. — Han llegado de Valparaíso para pasar una temporada en ésta la señora María Teresa Orrego de Ra...ognini y su hija Tiva Ramonini Orrego; residen en la calle Catedral 1019.

MATRIMONIO CONCERTADO. —Hoy se efectuará en T...huano el cambio de argollas de la señorita Raquel Mendoza Bañados con el señor Amado Asenjo Monjes.

RENOVACION DE UN VOTO DE CIEN AÑOS.— El Sábado 8 de Diciembre, a las 5 P. M., en la Iglesia de la Catedral, se renovará el voto que los magistrados y padres de la patria hicieron a la virgen del Carmen después de la batalla de Maipo, como consta del documento que publicamos en seguida, tomado de la Gaceta de Santiago de Chile del Sábado 14 de Marzo de 1818:

"Excerpta ex numeris 36.o el 41.o Actorum officiallium Gubernii diebus 14.a Martii et 7.a Maii anni millesimi octingentesimi duodevicesimi.

"En la mañana de hoy se reunieron en la Iglesia Catedral de esta ciudad todas las corporaciones y un concurso numeroso de las demás clases de la población. El templo estaba iluminado brillantemente; y se observaba por todas partes aquel fervor y devoción a que era digno el objeto de la congregación.

"Los votos de los habitantes, dirigidos al Todopoderoso, para que extienda su benéfica y protectora mano en la presente lucha, es un tributo de nuestro deber de cristianos hacia el Supremo Autor en cuyo poder están los destinos de los pueblos y la suerte de las batallas.

"En el lugar donde se dé esta importante batalla, han ofrecido los hijos de Chile, y lo han protestado sus magistrados, erigir un templo a Nuestra Señora del Carmen, Jurada Patrona de estas provincias, en conmemoración de este gran suceso, y como intercesora en nuestros conflictos. Los primeros fundamentos de este edificio serán puestos por los mismos que los han ofrecido delante de la Cruz; y marcharán de esta ciudad hasta el lugar de la acción; y que ha de ser el de su misericordia y de nuestras glorias."

PELETERIA AMERICANA

Cajas y Echarpes de Marabú, gran stock de pieles finas, acabamos de recibir

San Diego esq. Alameda

ANTIGUO LOCAL DEL ZORRO NEGRO

CALLIS-JOYEROS

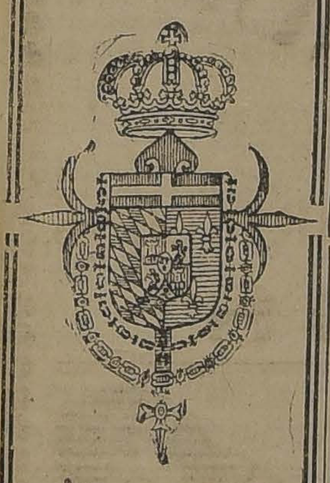

Proveedores de la Casa Real de S. A. el Infante de España don Fernando.

Fabricación y transformación de alhajas en platino y oro.

SUCESORES DE

Ramón Callis

COMPAÑIA 1023

SANTIAGO

LOS MATRIMONIOS DE HOY.—

Sta. AURORA LAMUS VARGAS, CUYO MATRIMONIO CON EL Sr. EDUARDO MUÑOZ TORRES, SERA BENDECIDO HOY PRIVADAMENTE.

Sta. ELENA ARAYA VALDES, CUYO MATRIMONIO CON EL Sr. JULIO MACHICAO FUENTES, SERA BENDECIDO HOY PRIVADAMENTE.

LIGA DE MADRES. — Mañana Lunes 19 tendrá lugar la primera "reunión de estudio" sobre temas que interesan particularmente a las madres, en el local de la Liga de Damas, Santo Domingo 1274, a las 3 de la tarde.

Los temas que se tratarán serán los siguientes: día Lunes: "Formación y cuidado físico del niño", por la doctora Ema Grandón.

"Lecturas adecuadas para niños", por la señora Juana Quindós de Montalva.

El día Martes: "Las madres de hoy", por la señorita Ida Zañartu de Wedeles; y

"Las madres y el feminismo cristiano", por la señora María S. de Vicuña.

Se invita a las socias y adherentes a la Liga de Madres y a la Liga de Damas y en general a toda madre que se interese por estas materias.

EXPOSICION OFICIAL DE BELLAS ARTES.— Muy concurrido estuvo ayer Sábado el Palacio de Bellas Artes, viéndose el Salón Oficial muy animado.

Tuvimos oportunidad de ver allí a distinguidas personas de nuestro mundo político y social.

Hoy Domingo día de moda la Exposición permanecerá abierta al público de 9 a 12 M., y de 2 a 7.30 P. M. De cinco a siete una banda militar amenizará la visita a la exposición.

SASTRERIA La Elegancia Masculina

EN SU NUEVO LOCAL

CALLE SAN ANTONIO 484

Señora

Vea los trajes que estamos liquidando, modelos todos originales, de sedar, desde 250 pesos. Aproveche.

Maison Lisette

TENDERINI 147

MAQUINA TEJER

vendo completamente nueva, con 3 meses de uso.

Claras 14, esquina Delicias

CASI ESQ. MONJITAS

Trajes Sastre

ENHUINCHADOS

tejidos a máquina, en lana y seda chiné, modelos gran novedad

Además hacemos toda clase tejidos a máquina

7 SAN DIEGO 7

EL OSO POLAR

Especialidad en hechuras

CASA Rague

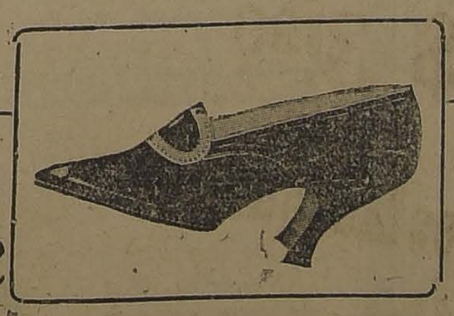

PUENTE 624

RAGUE...

Señora.... Compre solamente esta marca de calzado

Mañana Lunes brindamos

NUEVAS Y GRANDES OCASIONES EN CONFECCIONES

Para Señoras y Niñas

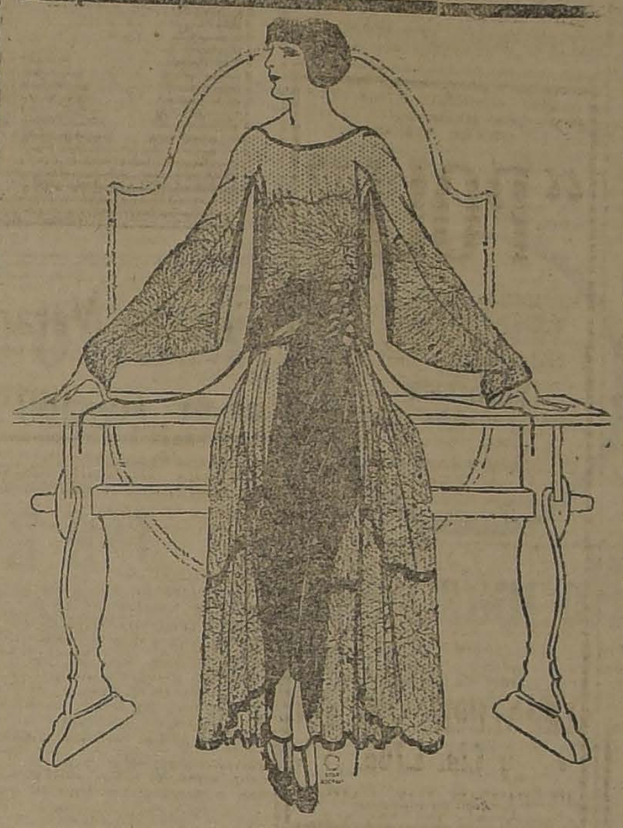

VESTIDOS

de Velo de Hilo en todos colores y diversos modelos de última moda. GRAN OCASION, $ 55.00 y

$ 49.50

VESTIDOS

CONFECCIONADOS en rica Gabardina de pura lana, adornados con sedas de fantasía en todos colores, valían $ 190.00. Gran ocasión, A ELEGIR

$ 87.50

TRAJES DE ESPONJA

DE HILO hechura Sastre, colores y modelos de última moda, a ELEGIR

$ 75.00

TRAJES SASTRES

Confeccionados en ricos casimires Ingleses y Gabardinas de pura lana, con forro de seda. Corte y hechura irreprochable, $ 179 y

$ 145.00

VESTIDOS

DE RICO TAFETAN y de Crepé-de-chene de pura seda, modelos de gran moda en todos colores, LIQUIDAMOS A LOS ínfimos precios de $ 175, $ 150 y

$ 130.00

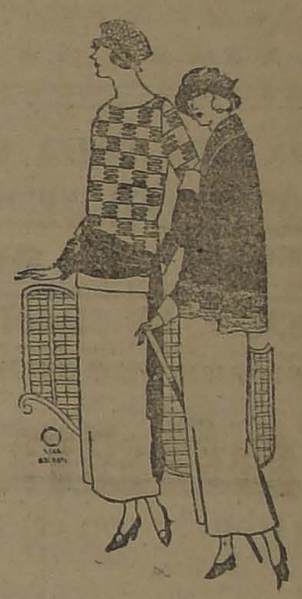

VESTIDOS

DE RICA ESPONJA de Hilo Bordados y calados a mano, inmenso surtido de modelos en todos colores. Valían 175 pesos, ahora A ELEGIR

$ 45.00

SECCION NIÑAS

VESTIDOS de Rico Velo de Hilo bordado para niñitas de 4 a 10 años, cada uno.. .... $ 18.90

VESTIDITOS de Velo y de Organdí bordado, para niñitas de 2 a 5 años, cada uno.. .. .. $ 12.90

VESTIDOS de género esponja y de Velo de Hilo, gran variedad de modelos en todos colores, con calados y deshilados a mano para niñas de 6 a 15 años, desde $ 19.50

VESTIDOS MARINEROS de rica piel blanca, con pollera plisada para niñas de 6 a 12 años, gran ocasión, A ELEGIR.. .. .. $ 19.90

TRAJES DE BRIN

para Niños, modelo Cazador para niños de 3 a 6 años, A ELEGIR

$ 25.00

ABRIGOS DE GABARDINA

fina, modelo Raglan, con jockey igual en todos tamaños, desde

$ 75.00

VESTIDOS

de rica Crépe-de-chene y de Tafetán de Seda fina, inmensa variedad de modelos caprichosos en todos colores, a precios

Sumamente rebajados

SOMBREROS

de Paja forma Marinero, gran ocasión

$ 8.90

SOMBREROS

de Brin mercerizado en todos colores. Precio excepcional

$ 10.90 cada uno

SOMBREROS

de Brin, artículo lavable, en colores y color Crudo, cada uno

$ 4.90

VESTIDOS

de Gabardina y de Crépe Marocain de lana, con lindos adornos, para niñas de 7 a 15 años, desde

$ 29.50 cada uno

LOS ALMACENES INGLESES

STRUTHERS Y MC. ROSTIE

ESTADO ESQ. HUERFANOS :-: CASILLA 956

FUNCION DE GALA.— Hoy a las 5 P. M., se llevará a efecto la función de gala que veníamos anunciando, a cargo de la Academia Artística del Centro Social Católico "Carmelo y Praga".

MATINEE INFANTIL.—La señorita Inés Castro Alvarez, ofreció en su quinta de la Avenida Pedro de Valdivia una matinée a un grupo de sus amiguitas.

Asistieron las siguientes niñitas:

Adriana Covarrubias Silva, Marta Claro Rojas, Eliana, Graciela y Ester Lorca Corínez, Eliana Bell Matte, Isidora Nordenflich Joglar, Eliana Moreno Velasco, Rosa e Inés Laso Cotapos, Amelia Ramírez Villegas, Carmen Villegas Echeverría, Mimí Brieba Yanques, María Campos, María Dávila Larraín, Luz Dávila Echaurren, Mercedes Ramírez Villegas, Teresa, Eugenia e Inés Cisternas Holley, Consuelo y Amelia Basterrica Avendaño, Olivia Altamirano Orrego, Antonia Velasco Moreno, Maggy y Danny Henderson, María e Inés Cerda Sanz, Irma Gallardo Valenzuela, Isabel Gaete, Elena Alemparte Undurraga, Sofía Matte Reyes y María Reyes Castro.

CLUB DE SEÑORAS.— El Directorio de esta institución prepara para el Jueves 22 a las 6.30 un hermoso concierto, que tendrá lugar en el teatro Miraflores. El producto de él se destinará a adquirir algunos objetos que hacen falta para el altar de la Santísima Virgen de la Iglesia de la Merced.

Los palcos están en su totalidad vendidos, y también muchas entradas. Las pocas que aún quedan se ruega pedirlas con anticipación a Moneda 1780. Club de Señoras. Compañía 1263.

—Dos hermosas funciones se anuncian para hoy en la elegante sala de espectáculos de esta institución, na de éstas es para el mundo infantil y en ellas se exhibirán las graciosas films "Los Tomadores" por Nell. Edwards, y "El delirio gastronómico", por Harold Lloyd.

Habrá once como de costumbre. En la especial a las 6 1|4 se estrenará "Los tres mosqueteros". Fuera de programa se pasará la emocionante actualidad sobre el terremoto en el Japón con todos los detalles gráficos de esta terrible catástrofe.

CONCIERTO. — Circula la siguiente invitación:

"El Departamento de Extensión Universitaria y Secundaria de la Asociación de Educación Nacional, tiene el honor de invitar a usted y familia a la 229.a sesión de su 17.o año, en que se celebra el 2.o concierto del año, con la presentación del Conservatorio Nacional de Música".

ONCE.—Con motivo de su cumpleaños, la niñita Sara García Izquierdo, ofreció ayer unas once a un grupo de sus amiguitos; asistieron los siguientes niñitas: Sara García, Elena Vial Izquierdo, María García Izquierdo, Sylvia Rosas García, Elena Vial Izquierdo, María Amelia Vial Correa, Carmencita María Cristina Lecaros Rosselot, García Vicuña, Eliana Piwonka Figueroa, Paulina Correa Urrutia, Raquel Valdés Tagle, Carolina Antúnez Valdivieso, María y Tila Ovalle Ortúzar, María y Magda Bernstein Herrera, y los niños: Joaquín Vial Izquierdo, Alvaro Valdés Tagle, Fernando y Víctor Piwonka Figueroa y muchos otros.

Consejos de la Comtesse Ivon

LA MODA.—

Es extraordinario el movimiento que hay en el mundo femenino, afanado en terminar sus toilettes primaverales y en preparar las de verano, que se lucirán en los balnearios y playas de moda.

Para ayudarlas en la solución de sus problemas vamos a darles algunas indicaciones muy útiles. La nota dominante es el uso de la sedería en todas formas imaginables, como elemento principal en la confección de toilettes o como adorno indispensable en las más variadas aplicaciones.

Entre las telas preferidas para la próxima estación, figuran el tafetán, tusor liso y estampado, crepé de Chine, raso liberty, crepé Georgette, velo de seda, jersey de seda, tul, crepé marrocain, crepé egipcio, esponja rayada, lisa y deshilada velo de fantasía, satín duquesa espumilla, etc. Muy largo resultaría escribir estas nuevas telas y disponemos de espacio muy limitado, pero un buen consejo salvará con ventaja esta omisión; visitar **La Galería de Novedades, calle Monjitas 879 y Veintiuno de Mayo 511**, donde podrán examinar detenidamente el hermoso y variado surtido que acaban de recibir de estas nuevas telas. Asimismo podrán combinar los colores y tonos para lucir pronto toilettes de acuerdo con las últimas creaciones de los modistos parisienses; además ofrece el más hermoso surtido de guantes y maletines de última creación.

EL MEJOR CALZADO.—

Hay personas egoístas que cuando descubren algo conveniente o ventajoso para su toilette, se guardan bien de comunicarlo a sus amigas. Así ocurre con el calzado elegante y de bellísimo corte y de materiales de primera clase, moda que ofrece **La Casa Real, calle Ahumada 310**, para señoras, caballeros y niños. Así se explica que tenga en su clientela a las familias más distinguidas y elegantes de Santiago. Recomendamos visitar esta casa antes de resolver su compra.

PARA CONSERVAR LA VISTA.—

Nunca debe dejarse pasar para más tarde la consulta sobre cualquiera afección de los ojos o debilitamiento de la vista. Al contrario, debe irse inmediatamente al consultorio gratuito del Instituto Optico de Rotter, Ahumada 264.

BOCA FRESCA Y DIENTES HERMOSOS.—

Así como se admira la belleza de las chilenas, llama la atención su dentadura tan mala, y esto es debido a la falta de buenas prácticas higiénicas, que deben usar desde la infancia. Úsese siempre después de cada comida, al levantarse y acostarse los elixires, cremas y polvos dentífricos preparados por el **Laboratorio Chile** y que se venden en todas las **Boticas y Perfumerías**.

PARA EVITAR LAS ARRUGAS.

Es una necesidad netamente femenina, procurar su propio embellecimiento, por el cuidado de sus encantos naturales y ocultando los estragos de los años. **La crema Náyade**, que vende únicamente la **Casa Francesa**, es especial para la conservación y frescura del cutis y para combatir las arrugas y otros defectos. Su precio es $ 5.

EL MEJOR TONICO PARA EL ORGANISMO.

Las personas débiles, anémicas neurasténicas, convalescientes, necesitan un poderoso reconstituyente, cual es el **Cerebrol**, que estimula las funciones del corazón y del cerebro, regulariza la digestión, desarrolla el apetito, reconstituye los tejidos y los huesos, da vigor, alegría y actividad y puede ser tomado por las personas más delicadas y los niños. Se vende en las **Droguerías importadoras y buenas boticas**.

MANTEQUILLA Y QUESO.—

Siempre estamos dando indicaciones provechosas para nuestros lectores, cuya buena acogida resulta un éxito, como ocurre en el caso de la **Mantequillería Moderna de C. Mariotti, calle de Santo Domingo 979**, que se ha visto obligada a dar un gran ensanche a su local para corresponder a las exigencias de su creciente clientela. Siempre fabrica la mantequilla a presencia del consumidor, quien la recibe fresca, pura, con peso.

MODAS DE PLAYA.—

Las últimas revistas de moda traen muy interesantes novedades sobre las últimas creaciones lanzadas por los modistos, y por ser de actualidad nos vamos a referir a los modelos de playa que han tenido un éxito loco en Dinard, Deauville y Trouville. Los trajes son sencillos, de corte muy chic, generalmente de paeltoctos y de telas jacquand, con falda blanca. **La Casa Emilio Delporte y Cía. Bandera 689-693** esquina de Rosas, acaba de recibir el más hermoso y completo surtido de estas telas de colores de última moda, que sin duda tendrán la mayor aceptación por su buen gusto y alta nopedad.

¡CUIDADO CON LA SALUD!

Nada cuesta enfermarse, pero es muy difícil y en todo caso muy caro restablecer la salud quebrantada, por eso las personas previsoras toman sus precauciones para evitar y prevenir las enfermedades. **La Hemoglosa del Laboratorio Chile** depuradora de la sangre, es un específico que debe conocer y tener a mano toda dueña de casa.

EL CORSE.—

El corsé es hoy día la prenda que necesita estar confeccionada con mas arte; de sus líneas depende exclusivamente la belleza del cuerpo. La mujer más esbelta verá mal con un corsé cualquiera y llamará la atención si lucirá y llamará la atención si usa uno cortado por un artista ramo. Para triunfar aconsejamos ocurrir a la **Corsetería Francesa, calle Moneda 819.**

CONSERVACION DEL CUTIS.—

Los frecuentes y bruscos cambios de temperatura que se producen durante esta estación tienen desastroso efecto sobre el cutis, y debe dársele cuidados especiales para conservarlo fresco. Para esto recomendamos la **Leche de Rosas del doctor Bodin**, que vende la **Botica Gamboa, Portal Mac-Iver** esquina de Merced, y en todas las buenas boticas.

COMTESSE IVON

Por qué las actrices nunca envejecen

(Del "Theatrical World")

De todo lo concerniente a la profesión teatral, nada hay más enigmático para el público que la perfecta juventud de sus mujeres. Con cuanta frecuencia oímos decir: "¡Como si la vi hace cuarenta años, en el papel de Julieta, y no representa ahora un año más de edad!" Naturalmente, hay que tener en cuenta la manera de caracterizarse; pero cuando se nos vé de cerca, fuera del escenario, necesita la gente otra explicación. ¡Qué extraño es que la generalidad de las mujeres no hayan aprendido el secreto de conservar la cara joven! ¡Y qué sencillo es comprar un poco de cera pura mercolizada en la farmacia, aplicársela al cutis como cold cream, quitándola con agua caliente por la mañana. La cera absorbe la cuticula vieja en forma gradual e imperceptible, dejando el cutis nuevo y fresco libre de arrugas y otras fealdades. Esta es la razón por la cual las actrices no tienen la cara desfigurada con manchas, barrillos, etc. ¿Por qué nuestras hermanas del otro lado de las candilejas no aprenden y aprovechan esta lección?

Señoras y Señoritas

Antes de salir a veraneo hagan sus trajes Tejidos en

CLARAS N.o 14, ESQ. ALAMEDA

Trajes sastre de lana y caspeados con seda, surtido en trajes de seda y chiné, gran surtido en paletóes y jersey para sports

CLARAS 14

En verano la ropa negra acalora

MANDELA A LA

TINTORERIA NEW YORK

LA TEÑIRA EN COLORES DE MODA

SAN FRANCISCO 223 al 229, 3.a cuadra

TINTORERIA LA SELECTA

Tiñe en negro luto cualquier clase de ropa hecha.

TERNOS por ... $ 14.00
TRAJES SASTRE ... $ 12.00
BATAS ... $ 10.00
Teñidos garantidos entregables en el día.

Oficina: SAN ANTONIO 102, esq. de Moneda
Talleres: LAS ROSAS 2209

HOTEL FRANCE -- GRAN HOTEL

VIÑA DEL MAR — PAPUDO

La propietaria de estos Hoteles tendrá especial agrado de atender personalmente en el HOTEL SAVOY, los días 22, 23 y 24 del presente mes, a las familias que deseen solicitar precios y hacer sus pedidos de Departamentos y habitaciones para la próxima temporada.

NJO

ESPECIFICOS MEDICINALES — PREPARACIONES PARA EL TOCADOR

LABORATORIO LONDRES

VALPARAISO

H. V. PRENTICE Y CA.

QUIMICOS, FARMACEUTICOS Y TECNICOS ESPECIALISTAS

PREMIADO CON MEDALLAS DE ORO

RECOMIENDA ESPECIALMENTE

SU **EMBROCACION** FORMULA ELLIMON'S

DE VENTA EN TODAS LAS BUENAS BOTICAS
DEPOSITO EN SANTIAGO-CARMEN 428 -TELEF. 81

"A LAS DAMAS"

¿Quiére Ud. ser la más hermosa de las mujeres?

¿Quiére Ud. tener siempre la juventud de los veinte años?

¿Quiére tener un cutis satinado y una tez de lirio y rosas?

¿Tiene Ud. arrugas, pecas, espinillas, labios o manos rajadas?

Use Ud. la amiga de la juventud:

CREMA DE ORO

COMPAÑIA DE CONSUMIDORES DE GAS DE SANTIAGO

¡¡ALERTA!!

La economía en el manejo de la cocina a gas se consigue DISMINUYENDO INMEDIATAMENTE LA LLAMA en cuanto el agua de la olla principia a hervir.— Hirviendo a borbotones se gasta nueve veces más gas que con un hervor suave y no se adelanta nada, antes al contrario, los guisos se arrebatan y pierden su sabor y valor nutritivo.

Compañía de Consumidores de Gas de Santiago

VESTIDOS

Trajes Sastre, Abrigos y Batas

LIQUIDACION

116 - AHUMADA - 116
(altos) frente a
Otto Becker

No mas Feas

La persona más fea se pondrá bonita al momento usando la Maravillosa Leche de Rosas de Werck, Crema de la Reina de Hungría, Rojo Líquido de Werck, Leche Ideal de Werck y los fraganciosos Polvos de la Reina de Hungría de Werck.

Pedidos a Daube y Cía, y en todas las Boticas de la República

MANTENER EL CUTIS FRESCO

Este es un problema que muchas personas no pueden resolver y que sufren infinitamente al ver sus rostros que envejecen prematuramente por el uso de afeites malos que contienen drogas nocivas y que sólo dan un realce momentáneo a la cara.

Una buena crema para la cara tiene que ser pura y sin drogas, debe sólo restablecer la frescura de la tez y preservar el cutis de los rigores de las estaciones, y sólo la Crema DERMINE es la que reune estas condiciones y que venden las buenas Boticas y Droguerías.

MUEBLES

de todos estilos, a precios bajísimos, vende

"LA UNIVERSAL"

Catedral 1131

FRENTE AL CONGRESO

Damos facilidades en el pago. Entrega inmediata.

Las últimas modas de verano

La revista FAMILIA presentará a sus lectoras en el número de Noviembre, que aparecerá el Martes 20, las últimas novedades de las modas de Verano.

Trae también la revista un escogido y valioso material informativo de todo lo que se relaciona con las necesidades del hogar.

No olvide de recortar el Cupón para el importante sorteo que ofrece a sus lectoras.

Teatro Municipal

GRAN FUNCION DE BAILES RUSOS

que tendrá lugar el Sábado 1.o de Diciembre, a las 6 P. M.

FUNCION EN HONOR Y DESPEDIDA DEL PROFESOR

JAN KAWESKY

En que prestarán su concurso sus distinguidas alumnas señoritas de nuestro mundo social: Mercedes Vásquez V., María Luisa Amenábar, Matilde, Estela e Inés Pizarro C., Tonia Engel, Luisa Carmona L., Olga Villagra, Adine Davis, Elvira Rondanelli, Yolanda Bresciani, Lucrecia Vergara, Bebé Tornero, Laura, Marta y Angela Ortúzar, Bárbara O'Brien, Inés Moller, Edna Mayer, Gabriela Montero, Raquel Pinochet, Cristina Ventura, Violeta Heiremans, Nora Chadwick, Lastenia Díaz, Olga López, Marina Salinas, María Puga, María Inés Prado M. y muchas otras.

1.a parte: **ARABIAN NIGHES**, 2.a parte: **LE PRINCE SAUVAGE**, 3.a parte: **DIVERTISSEMENTS**, 1. Scenes Mignones. Grieg; 2. Pas de Trois, Chopin; 3. Del tiempo de Luis XV. Thomas; 4. Danza Rusa. Mouzorsky; 5. La muerte del Cisne. Saint-Saens; 6. La Danse Talma; 7. Tarantella. Rossini; 8. Souvenir. Drdla; 9. Danza Griega. Kreisler; 10. Danza Polaca, Winyawsky; 11. Idilio Carnavalesco. Schumann; 12. Matrimata. Leoncavallo; 13. Colombina Grieg; 14. La Bacante. Saint-Saens; 15 Danza Sagrada. Massenet.

Gran orquesta bajo la dirección del maestro **ARMANDO CARVAJAL**.

LAS LOCALIDADES EN VENTA EN LA CASA OTTO BECKER.

Gran Club de Loza Inglesa Fina

SEMI-PORCELANA DE 123 PIEZAS

EN FORMACION EL CLUB N.o 3

En el 20.o Sorteo del CLUB N.o 1, verificado en la Notaría de don MARIANO MELO EGAÑA, salió favorecido el N.o 46 de don **ARTURO CIDES**, a cargo del señor JORGE FRANENBER, Casa Weil, de Santiago.

En el 3.o Sorteo del CLUB N.o 2 salió favorecido el N.o 87 de don **ATILIO MARCALI**, Galería Alessandri, N.o 20-A, de ésta.

RUEGO A LOS SEÑORES SOCIOS DE LOS CLUBES N.os 1 y 2, SE SIRVAN MANDAR A MI ALMACEN EL PAGO DE LAS CUOTAS 21.a Y 9.a, RESPECTIVAMENTE

SOLICITEN PROSPECTOS Y SUSCRIBANSE EN EL CLUB N.o 3

MARCOS BAND

BANDERA 160 -- CASILLA 2359 -- SANT'AGO

A JEANNE D'ARC

34.—AHUMADA.—38

Primeras Comuniones

Ofrecemos a precios de verdadera oportunidad: Un gran surtido de Estampas, Libros de Misa, Rosarios, Azucenas, Velas, Cintas con flecos de seda u oro, Medallas, etc., etc.

LA CASA SE ENCARGA DE LAS IMPRESIONES

Gran variedad de regalos para recuerdos de Primeras Comuniones.

MES DE MARIA

Candelabros de bronce, candeleros y floreros de cristal, celestes y blancos, mariposas, Mes de María, por Vergara Antúnez.

Velas celestes de la afamada marca Carrier Freres.
CASILLA 3382.— SANTIAGO.— TELEFONO 601

P. NOIROT & CIA LTDA.

FABRICA DE MUEBLES FINOS

RECIBIMOS UN GRAN SURTIDO EN GENEROS DE

TAPICERÍA

Vendemos a precios muy convenientes.
Visite nuestras fábricas y se convencerá.

LLULL Hnos. y Cía.

MERCED 386

TEJIDOS a MAQUINA

LA SANTA LUCIA

459-Alameda-459

Trajes sastres
Batas.
Casacas
Paltoces, etc.

encontrarán en esta acreditada Fábrica.
Especialidad en hechura

Muebleria BERLIN y Peletería BELG

BANDERA 125

A resuelto hacer una gran rebaja de precios en toda la existencia de muebles y pieles antes de balance, visite y consulte precios antes de hacer sus compras, no olvidarse

BANDERA 125

Se atiende toda clase de pedido de provincia embalaje gratis y puesto en la estación. Se hace toda clase de instalación de oficina.
La mueblería cuenta con su propia fábrica en

SAN DIEGO 560, TELEFONO 52 MAT.

CALZADO - BOTERIA RIPOLL

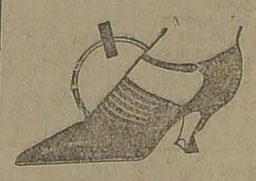

112 ESTADO 112, Casilla 2368

Esta casa cuenta con un gran surtido de calzado hecho en la misma casa, solamente trabajando a mano, también hay un departamento especial para medidas.

Atendemos pedidos de provincia remitiendo catálogos gratis.

Pedro Ripoll y Cía.

ALIMENTO MEYER

ES EL MEJOR PARA NIÑOS SANOS, ENFERMOS Y PARA CONVALECIENTES

¡Veraneantes!

Vuestra ausencia expondrá a que sus alfombras se apolillen por falta de limpieza y atención, acudid entonces a

La Gran Tintorería "La Moderna"

Establecimiento montado con los últimos adelantos, quien las limpiará y las guardará según nuevo procedimiento, hasta su regreso.

Calle Gorbea 2536 :-: Delicias 3928.

PAPELES PINTADOS

BUEN SURTIDO

PRECIO BAJO

Mercería Matas

CASA FUNDADA EN 1886

DELICIAS N.o 2780

(PORTAL EDWARDS)

A. M. ROBERT

ESTADO 67

DESDE EL

-: LUNES 19 :-

SE INICIARA

La Gran Realización Anual

DE TODAS LAS MERCADERIAS

Vestidos de velo, organdí y esponja de seda, abrigos de lana y seda.

TRAJES SASTRE
BATAS DE LANA
BLUSAS
SOMBREROS
PULSERAS
COLLARES
Etc., etc.

Dirección: Lecheria, Correo central. | Independiente, extranjero serio, Gal... | N—12 | 1328

Matinée a las 3
(NIÑOS $ 1.00)
COMICAS

SPLENDID - HOY

DIRECCION MAX GLUCKSMANN. — HUERFANOS 1048. — TELEFONO 2815

"EL PRINCIPE DE KAMAMA", por HAROLD LLOYD
"TRIPITAS LABRADOR"
"PICHINCHA"
Y el drama de aventuras por CHARLES RAY,
"CORAZONES DOLIENTES"

7.45 y 9
"EL MINUTO DE LOCURA"
9.30 P. M.
"AMOR ARABE"

¿Son todos los Hombres Iguales?

6.3 y 9.3
FUNCIONES DE GRAN MODA
Estreno de la ideal obra "Metro Clasics", por la encantadora favorita,
MAY ALLISON

POLITEAMA
HOY
Matinée: 4.a función de "EL MISTERIO DE LA DOBLE CRUZ", el drama de cow-boys, "VENGANZA NOBLE".
Selecta: "EL IDOLO DEL NORTE".
Especial y Noche: Estreno de la grandiosa super-producción pasional "PARAMOUNT".
"EL MINUTO DE LOCURA"

ODEON
HOY
Matinée: 4.a función de "EL MISTERIO DE LA DOBLE CRUZ", "EL RICO OCIOSO" y "EL PRINCIPE DE KAMAMA", por Harold Lloyd.
Especial y Noche: Estreno del drama de pasiones y hazañas Donjuanescas.
"EL ARTISTA DEL AMOR"

ELECTRA
HOY
Matinée: 3.a función de "EL MISTERIO DE LA DOBLE CRUZ".
Selecta: "EL ARTISTA DEL AMOR".
Especial y Noche: Estreno del emocionante drama pasional
"EL MINUTO DE LOCURA"
por Lois Wilson, Lila Sees, Jack Holt y Conrad Nagel.

RASGO SIMPATICO.— La Empresa del Circo Hispano Americano, ha querido dedicar su última función de despedida que será el Martes 20 del corriente, a beneficio de la Sociedad "Santa Lucía" recientemente organizada por un grupo de entusiastas señoritas, que tiene por objeto socorrer a un gran número de ciegos de esta ciudad.

El comité organizador de esta fiesta ha repartido ya numerosas invitaciones a las familias que al aceptarlas comprometen la gratitud de los directores de esta obra que acaba de nacer a la vida y que necesita de nuestra ayuda para realizar su hermoso y cristiano giro.

Días pasados se reunieron por primera vez en el local del Patronato de los S. S. C. C., donde tuvieron un gran reparto de comestibles; ahora se trata de juntar fondos para la construcción de un asilo en el que se piensa albergar a estos desgraciados de la vida, muchos de ellos en la más completa miseria y que sólo en la caridad cristiana encuentran refugio.

La compañía ha arreglado para esa noche un escogido programa entre sus muchas atracciones y que pronto lo daremos a conocer.

CONSEJO NACIONAL DE MUJERES.— Se cita a sesión general de asamblea para mañana Lunes a las 6 de la tarde.

Se ruega encarecidamente a todas las socias asistir aunque no hayan recibido citación.

Estrategia médica:
Cuando el dolor de cabeza inicie su avance, ataque Ud. inmediatamente con las CAPSULAS DE NERVALINA

Relojes - Pulsera
Maletines de plata y joyas finas, vendo con grandes
Facilidades de pago
sin recargo de precio. Entrega inmediata. Se envía muestrario a domicilio.
M. S.—CASILLA 3616

CHASIS
Automóvil Studebaker
Linda carrocería, toldo Victoria, perfecto estado. Precio excepcional. A la vista y para prueba.
Garage Franco Chileno
Campo Marte 47

MUEBLES
De comedor, dormitorio, escritorio
A precios sumamente bajos, con grandes facilidades en el pago, vende:
La San Antonio
Moneda 952
FRENTE CASA MUZARD

BAUTIZO. — Ha sido bautizada Berta Celia Filomena Lagos Garfias hija de don Luis Lagos Zúñiga y señora Berta Garfias de Lagos.

Sirvieron de padrinos don Carlos Bolton G. y señora Filomena García de Bolton.

PRIMERA COMUNION.—Ayer se llevó a efecto con toda solemnidad, en la Iglesia de la Preciosa Sangre, la Primera Comunión de los alumnos del Instituto Pinochet Le Brun.

La iglesia se vió totalmente llena con los alumnos del Instituto. El señor Francisco Javier Valdivia, que ofició la misa, dirigió la palabra a los alumnos en frases conmovedoras que produjeron honda impresión no sólo en los educandos, sino entre todos los asistentes.

Hicieron su Primera Comunión los siguientes alumnos: Alvarez Torres, Miguel; Arthur Muñoz, Alberto; Zara Osorio, José; Charlín Ojeda, Marcelo; Marchant Figueroa, José; Pinochet Carte, Alicia; Ossa Reygades, Vidal; Autonell Bertette, Conrado; Toribio Jerez, Ramón y Francisco; Rodríguez Yáñez Ricardo; Navarrete Martín, Luis.

MATRIMONIO RUIZ TAGLE VICUÑA-MONTES COTAPOS. — En la mañana de ayer fué bendecido en la capilla de la Caridad por el Presbítero don Jorge Larraín Cotapos, el matrimonio de la señorita Lía Montes Cotapos con el señor Eduardo Ruiz Tagle Vicuña.

Sirvieron de padrinos por parte de la novia el señor Luis Montes y la señora Virgina Cotapos de Montes y por parte del novio el señor Alfredo Ruiz Tagle Solar y la señora Isabel Aristía de Ruiz Tagle.

Actuaron como testigos los señores Alfredo Montes Montes y don Felipe Laso Jaraquemada por parte de la novia, y los señores Jorge Ruiz Tagle Solar y Carlos Ruiz Tagle Vicuña por parte del novio.

En el matrimonio civil actuaron como ttstigos por parte de la novia los señores Carlos Cotapos Echeverría, Juan Montes V. y Hernán Montes Cotapos y por parte del novio los señores Luis Vicuña Marín y don Luis Ruiz Tagle Vicuña.

BAILE
Cursos rápidos y en privado, colectivos diurnos o nocturnos. Las academias de libre práctica, dedicadas a los alumnos, tienen lugar los Miércoles y Sábados en vermouth.
M. AGUILAR, Profesor práctico y de más actualidad, NATANIEL 135.

COLISEO NACIONAL
COMPAÑIA DRAMAS POLICIALES
HOY, A LAS 3.30:
"La Venganza del Ajusticiado"
con el incendio y naufragio de un buque
6.30 y 9.30:
"Sigomar contra Nick Carter"
con un voraz incendio.

PIDASE
Champaña "Socido"
ILDEFONSO MARTINEZ
Premiada medalla de oro Exposición Industrial de Santiago 1922. Reemplaza a los importados, por su pureza, exquisito sabor y módico precio.
Agente:
BANDERA 140, OFICINA 8

No importa que su traje esté viejo
MANCHADO O DESTEÑIDO
La Tintorería New York, se lo dejará nuevo
SAN FRANCISCO 223 al 229, Teléfono 536, Central

HOY — AVENIDA
6.30 - 9.30
PLATEA $ 2.50
Vicuña Mackenna 624
CIA. CINEM. ITALO-CHILENA
MATINEE MONSTRUO, a las 3, con derecho a la selecta de 4.30.— Niños a platea $ 0.80.— Super-producción por
REGINAL DENNY
Puños de Hierro
(SE REPITE EN LA NOCHE)
SELECTA, 4.30.— EN LA GARRA DE LOS LEONES, 2.a función por MARY WALCAMP.
REUNIONES SOCIALES DE MODA.— Funciones fuera de abono.— La gran trágica judía
Alla Nazimova
en la super-producción "Metro Classics"
Billones
La novela de una princesa que buscaba quien la quisiera por ella y no por su dinero o su nobleza.
ADEMAS EN LA NOCHE:
PUÑOS DE HIERRO

SPLENDID - Martes de Moda

Estreno de la grandiosa super-producción pasional de la "EQUITY", titulada:

¿Por qué Comete Errores la Mujer?

Argumento pasional de gran interés y emoción, que trata en tema de la vida moderna, la tendencia al lujo y al placer, de una joven inconsciente e inexperta que quiso

"VIVIR LA VIDA"

BELLAS ARTES.

LA EXPOSICION DE LA SOCIEDAD NACIONAL DE BELLAS ARTES

En la Sala Rivas y Calvo se ha inaugurado ayer tarde la 2.a exposición de la Sociedad Nacional de Bellas Artes.

Es un conjunto nutrido y sólido, prestigiado por envíos de las más reputadas firmas del arte nacional, y que constituyen, sin duda alguna, el más interesante y valioso acontecimiento que se registra en los anales artísticos en el presente año.

La Sociedad Nacional de Bellas Artes puede estar satisfecha de los resultados ya obtenidos por su labor de fomento y elevación de las artes plásticas en nuestro país, en el corto tiempo transcurrido desde su fundación.

La más bella demostración de estos resultados está precisamente en la exposición inaugurada ayer, en la que el más exigente gusto no dejaría de reconocer en las telas expuestas una cualidad, un mérito atestiguadores de la alta conciencia artística con que han sido ejecutadas y el riguroso y equilibrado criterio con que se procedió a su selección.

La exposición estará abierta durante la semana que se inicia.

EXPOSICION PORTERO

Vicente Portero, el conocido fotógrafo-caricaturista, popularizado en la primera de estas calidades por muchos aciertos y por sus celebradas indiscreciones en "Los Tiempos", está resuelto a demostrarnos que no sólo en fotografía es capaz de deformar con gracia los rasgos del prjimo.

Para ello ha confiado a su suelto lápiz de caricaturista la misión de hacer un poco de psicología, tomando como sujetos de experimentación a numerosas personalidades de nuestro mundo político, social y artístico. Y el resultado lo va a exponer en la Sala Eyzaguirre en una serie de cartones.

La exposición de Portero se abrirá mañana. Quien comprenda y sienta el placer picante y ligero de la emoción estética espolvoreada de comicidad, puede ir a contemplar el conjunto de cartones de nuestro colaborador cierto de encontrar una interesante manifestación del arte caricaturesco.

TEATROS — MUSICA — CINES

Teatro Santiago

Hoy Domingo se darán en este favorecido teatro tres de las mejores comedias del repertorio de la compañía Serrador-Marí. En matinée, a las 3, la divertida comedia en tres actos, "Los misterios de Laguardia". Vermouth social, a las 6.15, el éxito más grande de la temporada, la comedia en cuatro actos, "El corazón ciego", original de Gregorio Martínez Sierra. Noche, a las 9.30, la comedia en cinco actos, de Felipe Sassone, titulada "¡Calla, corazón!" estrenada con éxito extraordinario el pasado Viernes.

En la próxima semana estreno de "El último Bravo", de García Alvarez y Muñoz Seca.

Teatro Comedia

Hoy anuncia tres funciones la compañía Inés Berutti, que termina mañana su temporada para dirigirse al Sur.

En la matinée que Inés Berutti dedica al mundo infantil, se pondrá en escen la hermosa opereta "La Poupée" (La Muñeca) que es maravillosamente interpretada por las primeras partes de la compañía. En vermouth y noche sube a escena "La danza de las libélulas", la triunfal opereta que alcanza con la de hoy sus 86 representaciones.

La compañía Berutti se despide mañana del público de Santiago con "La mazurka azul" en la vermouth y "La danza de las libélulas" en la noche; además de un acto de concierto por toda la compañía.

Carmen Flores

Se advierte gran interés por asistir al debut de la gran artista española Carmen Flores, anunciado para el Martes 20 en el Comedia.

No es de extrañar este entusiasmo, ya que ha llegado hasta nosotros la fama de que viene precedida esta artista, eminente en su género, porque Carmen Flores tiene cualidades para conquistar inmediatamente las simpatías del público.

Carmen Flores tiene además del arte exquisito que pone en todas sus canciones, una elegancia suprema en el vestir y un lujo insuperable, como no se ha presentado otra en los escenarios santiaguinos.

Acompañan a Carmen Flores la precoz artista Berta Dávalos, que es una eminencia, y la bailarina clásica Manuela Fresno, que será una revelación para el público de Santiago.

Las localidades para el debut están ya en venta en la boletería del teatro.

Unión Central

"MARIA ROSA", DE ANGEL GUIMERA. — HOY, A LAS 9.30

Un verdadero interés ha despertado en nuestro público asiduo a las veladas de Margarita Xirgú en el Unión Central, por ver la representación del intenso drama de Angel Guimerá. "María Rosa", que ya han representado en nuestros escenarios las más ilustres actrices del teatro español y que, según sabemos, Margarita hace soberbiamente.

Es la protagonista de "María Rosa", una mujer difícil de interpretar por la variedad de situaciones que se desarrollan y por la intensidad dramática que tiene que dar a la escena, especialmente en el final de los dos últimos actos.

Margarita Xirgú, según las críticas de los principales diarios de Buenos Aires, en el rol interpretativo de la obra domina con absoluta seguridad desde los primeros momentos de su aparición en el palco escénico, dando pruebas insuperables de que sabe sentir el personaje que interpreta, dándole la interpretación que los más intransigentes desearan.

Mañana en nocturna irá "La dama de las camelias", de Dumas (hijo).

En matinée irá hoy "La noche del Sábado" que alcanzó un franco éxito anoche. En vermouth irá "Primerose", de Caillavert y Roberts de Flers.

MUSICA

POESIA RU. EN EL SETIEMBRE

Mañana Lunes, a las 9.30 P. M. tendrá lugar en el teatro Setiembre una interesante velada de arte que tendrá como base la recitación de algunas de las "Canciones del Cautiverio" de Boris Orjikh, traducidas al castellano por el señor R. Gutiérrez Sifón.

Se ha preparado para este velada un programa musical y literario de gran atractivo y alto mérito artístico, como puede verificarse en la reseña siguiente:

Primera parte

I. Moscowsky: Serenata, orquesta Alex; II. Boris Orjikh: "Canciones del cautiverio". Prólogo: "Páginas de las memorias de un condenado a muerte"; III. Grieg: "Carnaval", piano por la señorita Juana Lijaveztky; IV. Boris Orjikh: "Recuerdos lejanos". Noche de luna, poesías; V. Mendelssohn: "On Wings of Song". Violín por la señorita Rebeca Rosenblit.

Segunda parte

I. Orquesta: "Canción de Volga"; II. Boris Orjikh: "El sueño" "El error", recitados por el señor Roberto Gil; III. Glück: Friedman "Air de ballet"; IV. Liszt: "Rossignol", piano por la señorita Eva Grunwald; V. "Bailes clásicos", señorita Celia Díaz Palacios; I. Boris Orjikh: "El torbellino", "La madre", "Se apagó la luz"; VII. "Danza Oriental" por el artista "Dentis"; VIII. Orquesta, marcha final.

CIRCOS

CIRCO HISPANO AMERICANO. —En la función de beneficio que se efectuó ayer en matinée en el local del Stadio Policial, se vió muy muy concurrido, atraído por el interesante programa que presentaba el elenco del Hispano.

En la función de la noche, en la carpa de Delicias, se conquistó nuevamente los más entusiastas aplausos por la concurrencia, ante la variedad y regia presentación del espectáculo. Sobresalieron en sus números de salón los Raudos, por lo acabado y correcto de su trabajo; Ricotti, como de costumbre, agradó bastante a la concurrencia, en sus oportunas salidas cómicas, haciendo las delicias de los asistentes.

Para hoy se anuncian tres grandes funciones: matinée, a las 3, dedicada al mundo infantil, y en la noche un variado y escogido programa.

PABELLON ACROPOLIS. —Circo Jack Brothers. — Sigue atrayendo numerosa concurrencia esta compañía de circo que noche a noche presenta nuevo personal y de primer orden, cosa poco común en esta clase de espectáculos. Para hoy los programas anuncian nuevos bailes por la trouppe de bailarines rusos los Rosacoff, como igualmente por los Quantam, The Ussara, Wong ar Chon, etc., etc.

Hoy, como día festivo, habrá dos sobresalientes funciones, tomando parte toda la compañía.

La empresa nos comunica que esta semana será la última que trabajará la compañía en este pabellón, para debutar en un local del centro.

CIRCO STRONG MAN. — Para hoy la empresa anuncia dos interesantes funciones, en las que tomará parte toda la compañía y nuevos cantos por la Brisa Cuyana.

NOTICIAS CINEMATOGRAFICAS

SPLENDID THEATRE

En sus funciones de moda de hoy estrena "¿Son todos los hombres iguales?", por May Allison'—En las funciones de gran moda, o sean la especial a las 6.30 P. M., y segunda de la noche, a las 10.30, de hoy Domingo, del Splendid será estrenada una producción "Metro-Classics", una obra poética y de lujo y de absoluta moralidad. Se titula "¿Son todos los nomores iguales?", obra cuyo argumento es la novela de una encantadora criollita que cree que todos los hombres son iguales, porque todos, al hacerla el amor, tratan de besarla. Trátase en esta comedia de demostrar como la vida trabaja en el sentido de amoldarnos al medio, y que no somos todo aquello que deberíamos ser. Es cierto que reaccionamos contra la pasión exterior, y eso es bueno, eso es digno, eso avalora y dignifica al individuo; pero en esa reacción por la independencia personal no se puede pasar de cierto límite, so pena de sufrir enojosas consecuencias.

El film presenta Teddy desde la niñez, siempre en rebeldía contra el medio ambiente, siempre dispuesta a realizar su santa voluntad. Y en un gesto de suprema independencia, aburrida de sus amigos, pues considera a todos los homores iguales, se va a vivir fuera del campo social a que pertenece, a un barrio bohemio, donde instala un estudio pictórico. Hace una creación magnífica de esta pergonita traviesa y audaz, que después de aventuras interesantísimas, sentimentales unos y cómicas otras, se ve compelida por los hechos que su atolondramiento va creando, a buscar ayuda y protección en un hombre que la ama realmente; pero que es igual a todos los demás... Wallace Mac Donald, el gentil galán, secunda a la encantadora May Allison, quien se presenta luciendo toilettes últimas creaciones para Verano de la moda parisiense.

En la matinée a las 3 P. M., irá un programa cómico compuesto por las siguientes vistas: "El príncipe de Kamama" una de las más chistosas y celebradas creaciones de Harold Lloyd; "Tripitas labrador", creación de hilaridad del simpático guatón, y, por último, la cómica hípica interpretada por el famoso Al. St. John, titulada "Pichincha". Además, se dará el emocionante drama de aventuras, titulado "Corazones dolientes", por Charlotte Pierce y el simpático Charles Ray.

En la selecta, a las 5 P. M., se exhibe el drama pasional Paramount titulado "El minuto de locura", creación de Lila Lee, Jack Holt, Conrad Nagel y Lois Wilson. Obra maestra de William de Mille, que trata de un tema escabroso, pero de interés capital.

En la primera de la noche, a las 9.30, se exhibe el poema romántico inspirado en "The Sheik", título "Amor árabe".

SALA IMPERIO

Cuatro espectáculos de importancia". — El cartel de hoy de este concurrido cine central, anuncia cuatro grandes espectáculos de importancia y de atracción, que se inician con una matinée, a las 3 P. M., en que la parte cómica está constituída por un nuevo estreno de Harold Lloyd, en la comedia de alegres situaciones y graciosas bufonadas, titulada, "Don Hércules Metralla". Esta obra consta de dos actos y la interpretan, además, del célebre bufo, Bebé Daniels y Harry Snub Pollard (Cachivache). Además, se reexhibirá la película sensacional del First National Circuit, "¿Quién es más hombre?", comedia dramática de intensas emociones y de información gráfica interesante sobre la vida interna de las fábricas americanas y la instalación de los modernos gimnasios. La protagoniza Charles Ray.

A las 4.30 P. M. la sección Selecta ofrecerá una exhibición más, de "El juramento", la notable superproducción del First National. Esta hermosa cinta aparece interpretada por dos estrellas de sobresaliente situación y sólido prestigio, que son Mariam Cooper y Anna Q. Nilsson. En las funciones sociales de lujo que se realizarán a las 6.30 y 9.30 P. M., será presentado un estreno de grande importancia de la Metro Pictures-1924, "La edad romántica", titulada esta nueva obra que es una verdadera joya de la cinematografía moderna, en el arte de conjugar las emociones objetivas y subjetivas, el lujo, la elegancia, la exhibición de trajes y el desarrollo de un argumento espiritual y emotivo que se profundiza hasta el drama, pero que alcanza hasta los linde de la comedia dramática. En esta obra se desenvuelve una curiosa antítesis, presentando un poco de ambiente del pasado siglo raramente mantenido dentro del progreso y la agitación de los días que corren. Lindos paisajes, regios interiores, fiestas sociales, romance y cuadros costumbristas, da variedad y encanto a las escenas de esta obra donde Viola Dana hace una hermosa y destacada labor interpretativa.

POLITEAMA

"El minuto de locura". — Max Glucksmann presenta hoy el estreno de la super-producción Paramount del famoso director William de Mille. Se trata de un drama pasional titulado "El minuto de locura". Intérpretes: Lois Wilson, Lila Lee, Conrad Nagel y Jack Holt. En la especial de las cinco, reaparece Dorothy Dalton en el drama "Idolo del Norte". La matinée triple se compone del estreno de las penúltimas series del "Misterio de la doble cruz", el drama "Venganza noble" y una creación del bufo Harold Lloyd.

IMPERIAL

Un programa doble y de extraordinaria atracción ofrece hoy este teatro de barrio. En la matinée de hoy, en primer término reprisará la cinta de aventuras "La fe de los valientes", interpretada por Colleen Moore, David Blutler y John Bowers; a continuación va "La casa del talento", la creación de Benn Turpin el Turnio.

En especial y nocturna, estrenará la obra del First National Circuit, titulada "El juramento", notable drama protagonizado por Mirian Cooper, Ana Q. Nilson, Conway Tearle y Helen Olive.

A continuación va "Yo quiero un hombre que me adore", comedia dramática interpretada por Margarita de La Motte.

PRISCILLA DEAN
— Y —
LON CHANEY

Las dos figuras más populares de la pantalla se presentarán juntas en la JEWEL UNIVERSAL en 8 actos, intitulada:
Fuera de la Ley
La vida de los que han delinquido contra la sociedad y que se rigen por un Código propio y una moral incomprensible para la gente honrada.
Se estrenará el
MARTES: SETIEMBRE Y BRASIL

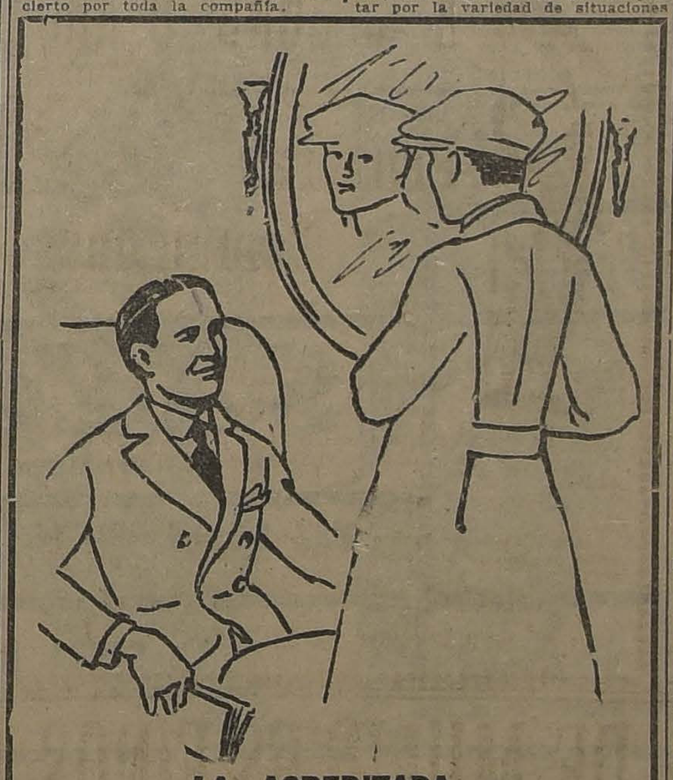
LA ACREDITADA
SASTRERIA CORONA
Recibió directamente del Fabricante el surtido más grande que halla en plaza de casimires finos para Primavera y Verano.
BASCUÑAN 20 — 22 — 24, Edificio PORTAL EDWARDS
TELEFONO 338, ESTACION

MUNDIAL
P. ALMAGRO—HOY—ESPECIAL, 6.15. y NOCHE, 9.30

Novedades
HOY ESPECIAL Y NOCHE
EL JURAMENTO
por Miriam Cooper, intérprete de
Vindicación
Matinée.— "Flecha vengadora"
4.a FUNCION, HAROLD LLOYD Y COMICAS

ATENAS
MAESTRANZA esq. MATTA
HOY: Especial y Noche. Estreno de la extraordinaria de los Miércoles de moda de la Sala Imperio
El Precio de la Belleza
Interpretación de la escultural ex-chica atlética de Mac Sennett, María Prevost. En todas las funciones, Delirio Gastronómico, por HAROLD LLOYD
MATINEE 2.20, Niños $ 0.80
VALOR
por Naomi Childers y la cómica
PACIENTE IMPACIENTE
SELECTA. La Extraordinaria Pathé Paris
El Crimen de Mónica
por Ivette Andreyor y
Cómica por Harold Lloyd

El poema de emoción, ternuras, grandes verdades y escenas que llegan al corazón,
Cuando Florezcan las Lilas y La Casa sin Puertas ni Ventanas
¿Puede un hombre robusto ser feliz con una mujer inválida e inútil
MATINEE, a las 3. DOBLE FUNCION. SUPER SENSACIONAL.—TOM MIX ASOMBRARA A Ud. en POR AMOR AL ARTE, y Ep. 10, 11, y 12 de La Flecha Vengadora

HOY VERMOUTH Y NOCHE Setiembre Esmeralda SALOME por la NAZIMOVA Y PIRULITA en "RECIBIENDO ORDENES"

MATINEE, A LAS 2 1|2—SETIEMBRE: función de Penúltima "La Senda del Oregón" y "Bala Perdida".—MATINEE A LAS 2—ESMERALDA Penúltima función de "La Senda del Oregón" y "El Circo".

BRASIL—HOY: VERMOUTH Y NOCHE "PLEITO DE AMOR", por Alicia Calhoun y Pirulita en "RECIBIENDO ORDENES".—MATINEE: Cuarta de la serie "LA SENDA DEL OREGON" y "Doble Engaño" por HOOT GIBSON

SETIEMBRE Y ESMERALDA

En las funciones de Vermouth y nocturna de ambos teatros hay un programa extraordinario en materia cinematográfica. Se estrenará la grandiosa película de los Artistas Unidos "Salomé", interpretada por la Nazimova. Es una verdadera producción de arte, basada en la famosa obra de Oscar Wilde y en la cual la Nazimova está colosal. La gran actriz y bailarina judía no pertenece al grupo de los "Cuatro Grandes", que forman los Artistas Unidos, pero esta producción es tan colosal que dicho conjunto la adquirió para presentarla como obra propia.

Además de esta gran obra se estrenará "Recibiendo órdenes", preciosa creación Universal por Pirulita (Baby Peggy).

En la matinée del Esmeralda hay un llamativo programa formado por la penúltima función de "La senda del Oregón", por Art Acord, y por la linda vista de aventuras "El Circo", por Gladys Walton. Esta matinée empezará a las dos en punto.

También en el Esmeralda habrá selecta, a las 4.30 y se dará "Puños de hierro", la extraordinaria Jewel, por Reginald Denny.

La matinée, a las 8.30 en el Setiembre es excepcional. Además de la penúltima función de "La senda del Oregón", por Art Acord, y de "La bala perdida", por William Duncan, Art Acord hará su única presentación diurna dedicada especialmente a los niños.

Art Acord hará sus últimas presentaciones en las funciones de vermouth y nocturna.

BRASIL

Art Acord se presentará en persona, no en película, en las tres funciones de hoy de este cine.

El cine dará lucidos programas. En la matinée, a las 2.30 se exhibirán la cuarta función de "La senda del Oregón", por Art Acord, y "Doble engaño", la linda vista de aventuras por Hoot Gibson.

En vermouth y nocturna se estrena la extraordinaria producción Vitagraph "Pleito de vecinos", interpretada por la nueva hermosa actriz Alicia Calhoun, ya conocida en "Una noche en Arabia". Es una comedia sentimental de tema social, que trata de las dificultades que encuentran los nuevso ricos para ingresar a la alta sociedad.

Además se dará "Recibiendo órdenes", por Pirulita.

ALAMEDA

Las tres funciones de hoy, tanto la matinée como las demás secciones, cuentan con atracciones que son de buena ley. Así vemos, por ejemplo, que la vermouth nos ofrece el vaudeville más divertido y elegante que se haya hecho últimamente en el cinema, se titula: "Préstamo tu polola", creación de Owen Moore y Katherine Perry. Junto con esta obra se estrena la comedia "A toda velocidad", por Fred Spencer. En la noche se da la misma función.

La matinée se hace con "La senda del Oregón", por el gran actor Art Accord, el simpático artista que hoy en día es nuestro huésped. Los episodios corresponden a los números 13, 14 y 15, o sea, la última parte. También se estrena la penúltima función de "El misterio de la doble cruz".

DELICIAS

Iníclase el espectáculo de la matinée con la cuarta función de "La flecha vengadora" y también la cuarta de "La senda del Oregón". La especial se trabajo con la continuación de "La senda del Oregón", o sea ,la última jornada, el gran y esperado desenlace. Acompaña a este programa la creación de William Duncan :"Una bala perdida", bonita comedia de amor y que tiene cierto carácter espiritual dentro de una vida alocada y llena de equilibrios raros. En la noche se da la misma creación de William Duncan y la alta comedia "El precio de la belleza".

IRIS

Matinée: Hoy estrena este teatro en la matinée infantil, a las 2 1|2 en punto la última creación del famoso Harold Lloyd, titulada "Permítame que le enfoque" ,la 5.a función de "La senda del Oregón", interpretada por el famoso Art Accord, el cow boys que se encuentra actualmente entre nosotros y la intrépida Luisa Lorraine y la cómica Universal, en 2 actos titulada "Amor terrible".

Especial y noche: Estreno de la producción de arte y gran lujo muy adecuada para señoritas, titulada "No me olvides", interpretación de Bessie Love.

ALHAMBRA Y VICTORIA

Tres funciones. — Estos cines darán hoy tres funciones, en matinée exhibirán un programa doble compuesto de la cinta titulada: "No me olvides", insuperable creación de la ingenua actriz Besie Love, es acompañada por el simpático y admirable actor Gareth Hugnes. A continuación va una reciente creación breve de Harold Lloyd, titulada: "Hércules Metralla", graciosa comedia cuyo argumento está lleno de episodios de festiva hilaridad, acompanan al protagonista Bebé Daniels y Harry Pollard.

En las secciones de moda, especial y nocturna, daran a conocer la cinta editada por la Vitagraph Picture, titulada: "Yo quiero a un nombre que me adore", comedia dramática nutrida de escenas sacadas de realismos de la vida íntima, cuyo argumento muestra una historia conmovedora, resaltada por un romance amoroso de atractivo e interesante desenvolvimiento, en donde con verdadero talento artístico, la exquisita estrella Margarita de la Motte, realiza una de sus más brillantes creaciones, es secundada por un vasto elenco de artistas de primera magnitud.

AVENIDA

Alla Nazimova.—Cuatro funciones ofrece hoy esta Sala. En matinée doble incluyendo la Selecta, se presenta la extraordinaria producción de aventuras "Puños de hierro", interpretada por Reginald Denny. En la noche, reprisa "Valor lo más grande del día y exhibe el intenso drama con escenas super-sensacionales "La vuelta del condenado" por la célebre actriz Linda Pini.

En matinée se exhibirá el doble programa compuesto por los episodios 4, 5 y 6 de la serial de aventuras y sensaciones "La flecha vengadora" y la película altamente educadora que recomendamos a chicos y grandes "Camino de perfección".

ATENAS

Cuatro funciones. — Un programa bastante llamativo exhibirá hoy este teatro en la matinée, reprisará la obra titulada: "Valor", soberbio drama que presenta una trama de gran valor y atracción, a continuación va "Delirio gastronómico", creación de Harold Lloyd, Bebé Daniels y Cachivache, finalizará la función con la comedia de la Universal titulada: "Paciente impaciente", interpretada por el conocido caricato Charles Dorothy. En la tanda Selecta, dará la cinta de Pathé París, titulada: "El crimen de Mónica" cuya protagonización corre a cargo de los aplaudidos artistas Yvette Andreyor y Jean Toulut.

En especial y nocturna, funciones de moda, tendrá lugar el estreno de la extraordinaria producción de la Warner Bros, titulada: "El precio de la belleza", magistral exponente de trascendencia social, cuya magnífica y soberbia presentación escénica, como también la esmerada selección de detalles artísticos, demuestran que es una verdadera superproducción. María Prevost, Kenneth Harlem y Luisa Fazenda, tiene a su cargo la protagonización de los roles principales de esta obra, luciendo cada uno de ellos sus sobresalientes dotes interpretativas.

ESTRENOS PROXIMOS

El gran estreno de mañana: "Veinte años después".—Puede asegurarse que no habrá en Santiago persona, ni aún entre las más refractarias al arte cinematográfico, que ignore que en las funciones de mañana de la Sala Imperio será presentado el estreno de "Veinte años después", la popular novela de Alejandro Dumas que continúa la épica narración de "Los Tres Mosqueteros". Y esto se debe, no tan sólo a la propaganda que la empresa razonablemente ha venido haciendo al film que la relata, sino muy principalmente al interés general que, creado primero por la popularidad mundial de la novela e incrementado grandemente después con la exhibición de la magna película de Pathé París, "Los Tres Mosqueteros", ha llegado ahora, por fuerza natural, a su apojeo junto con el primer anuncio de la continuación de la obra. La simpatía de Artagnan, entronizado entre los personajes clásicos por la pluma de Gómez Carrillo, es también la simpatía de sus cuatro gentiles compañeros de armas, amores y contiendas, que todo lo abarca, que en ningún espíritu encuentra resistencias y que marcha a paso solemne a la inmortalidad. Por eso, todo el mundo está interesado en admirar las escenas de "Veinte años después"; en ver ahora a Mazarino, como ayer a Richelieu; en conocer a Luis XIV, niño todavía, pero figura que ya lanza los primeros destellos del siglo del Rey-Sol; en acompañar al Rey mártir Carlos I de Inglaterra, en su noble y valiente caída ante el advenimiento de Cronwell; en asistir a los episodios de la guerra de La Fronda, a Lens y a Charenton. Todos quieren recordar lo leído y ver la novela viva en los cuadros de la cinta; y lo quieren, principalmente, porque ya saben de lo que es capaz la casa Pathé de París y el eminente "metteur"; el artista,—digamos mejor, —que se llama H. Diamand Berger.

"Veinte años después" será estrenada mañana con un extraordinario programa musical a cargo de la orquesta Grazioli y con la inauguración de un magnífico órgano que la dirección de la Sala Imperio ha importado directamente de Alemania y que será una poderosa atracción más en la excelente orquesta de este cine. Además, dedicada especialmente a las damas, se exhibirá una cinta de modas en que se consultan todos los mejores y grandes modelos de los más famosos modistos del mundo. Esta película ha sido especialmente filmada para Chile en los talleres y salones de exhibiciones de cada uno de estos artistas de la moda.

"La Esfinje" por la Bertini, se estrenará el Jueves.—Para cerrar su temporada cinematográfica anual, la Mundial Film estrenará el Jueves una producción extraordinaria de arte latino: "La esfinje", interpretada por la Bertini.

No se trata de una obra anónima o de un argumento insulso como los que malos directores han dado algunas veces a la reina del cine pasional. Esta vez su trabajo magnífico se dedicará a una novela consagrada de un autor ilustre, como es Octavio Feuillet.

La obra ha sido desarrollada con lujo principesco.

Los teatros Setiembre, Esmeralda y Brasil han adquirido los derechos exclusivos de estreno.

"La locura de la eterna juventud".—Ha sido traída a Chile, importada por la Universal Pictures Corporation, una película que en Estados Unidos ha sido uno de los éxitos más ruidosos de la temporada y cuyo tema se ha prestado a las más encontradas polémicas.

Se titula esta cinta "La locura de la eterna juventud", ha sido editada por la famosa casa Goldwyn y es su protagonista el genial actor León Chaney.

Trata esta obra de la operación famosa del Dr. Voronoff. En la Humanidad se ha despertado una locura infinita, porque esta operación resulte efectiva y que pueda prolongarse con ella la juventud hasta más allá de los cien años. Miles de médicos tratan actualmente de perfeccionar el método de Voronoff. El protagonista es un doctor que ha creído encontrar la clave del enigma y que busca sujetos en que experimentar su invento.

La locura de la eterna juventud se estrenará a fines de mes en los teatros de la Sociedad Aurelio Villanueva B. y Cía.

ART ACCORD

hará sus últimas exhibiciones de lazo vestido a la usanza cow-boy en **Matinée, Vermut y Noche Setiembre y Brasil**

No es película. Es el famoso actor en persona que está en Chile en viaje de estudio y de placer.

Fca. BERTINI en "LA EFINGE".

Famosa novela de Octavio Feuillet.—Producción de arte.

JUEVES: SETIEMBRE Y BRASIL

TEATRO SANTIAGO

EMPRESA: ERNESTO BOUQUET

Compañía Española Moderna de Comedias SERRADOR MARI

Hoy—Domingo 18 Noviembre—Hoy Matinée, a las 3.15. Gran éxito: LOS MISTERIOS DE LAGUARDIA

Vermouth, a las 6.15. Gran éxito: EL CORAZON CIEGO

Noche, a las 9.15. Ultimo gran éxito: CALLA CORAZON

TEATRO COMEDIA

EMPRESA: ERNESTO BOUQUET

Compañía Española de Operetas INES BERUTTI

ULTIMAS FUNCIONES

Hoy—Domingo 18 Noviembre—Hoy Matinée, a las 3.15. Dedicada a los niños: LA POUPEE

Vermouth, a las 6.15. Noche, a las 9.15. 3.a y 4.a representaciones de la cumbre opereta LA DANZA DE LAS MARIPOSAS

Mañana: Despedida de la Compañía.

Martes: Debut de Carmen Flores, diva de la canción española.

TEATRO MINERVA

Gorlázar y Aguirrebeña — San Pablo esq. Chacabuco

HOY - ESPECIAL Y NOCHE - HOY

LA MUERTE CANSADA O LA HISTORIA DE LOS TRES CIRIOS

TEMA: ¿ES EL AMOR MAS FUERTE QUE LA MUERTE? ¿PUEDEN LOS ANIMALES SEGUIR AMANDOSE MAS ALLA DE LA MUERTE?

Estreno de la 1.a función de la hermosa serial de fieras,

EN LAS GARRAS DEL LEON

por la intrépida amazona MARIA WALCAMP

Matinée, a las 3 P. M. Programa triple.

Además irá la 3.a función de la monumental serial de la nueva edición Pathé,

EL MISTERIO DE LA DOBLE CRUZ

interpretado por MOLLIE KING y LEON BARRY

Y la graciosa y graciosísima cómica de un diluvio de carcajadas,

ESTAFADORES

por el célebre buffo JACK COOPER.

Alhambra y Victoria-Hoy

MATINEE DOBLE: El tierno y conmovedor poema por BESSIE LOVE

NO ME OLVIDES

con la película de emoción y aventuras: "LA FE DE LOS VALIENTES"

ESPECIAL Y NOCTURNA.— Estreno social de lujo:

YO QUIERO A UN HOMBRE QUE ME ADORA

Hermosa comedia dramática por Margarita de la Motte.

IMPERIAL

(CALLE SAN DIEGO)

HOY: Matinée:

"LA CASA DEL TALENTO" por El Turnio, y "La fe de los valientes". (de aventuras).

ESPECIAL Y NOCHE:

YO QUIERO A UN HOMBRE QUE ME ADORA

por Margarita de la Motte y "El Juramento", por Miriam Cooper y Ana Nilsson.

TEATRO UNION CENTRAL

EMPRESA: ANSALDO, QUEIROLO Y CIA.

COMPAÑIA DE COMEDIAS Y DRAMAS DE

MARGARITA XIRGU

HOY - Domingo 18 de Noviembre de 1923 - HOY

Ultima MATINEE, a las 3 P. M.:

La Noche del Sábado

de JACINTO BENAVENTE.

PRECIOS PARA LA MATINEE

Palcos con 4 entradas	$ 50.00	Balcón 1.a fila	$ 6.00
Sillón de platea	$ 10.00	Balcón, otras filas	$ 4.00
Luneta	$ 8.00	Anfiteatro	$ 2.00

Entrada a palco $ 10.00

Vermouth, a las 6 P. M.:

PRIMEROSE

NOCHE, a las 9.30: 10.a de abono: El genial drama de Angel Guimerá:

MARIA ROSA

Exito de MARGARITA XIRGU.

IMPERIO: HOY CUATRO FUNCIONES

MATINEE DE DOBLE ESPECTACULO, A LAS 3 P. M.:

CHARLES RAY el gallardo galán y eximio boxeador, en su sorprendente creación sensacional, que consulta UN FORMIDABLE MATCH DE BOX

¿QUIEN ES MAS HOMBRE?

Además: HAROLD LLOYD, Bebé Daniels y Harry Pollard en la graciosísima comedia en 2 actos

"DON HERCULES METRALLA"

SELECTA, A LAS 4.30:

La magnífica superproducción First National

EL JURAMENTO

creación de dos grandes estrellas: Mirian Cooper y Anna Q. Nilson.

FUNCIONES SOCIALES DE LUJO: 6.30 Y 9.30:

Estreno de una brillante gema del arte cinematográfico, presentada por METRO-PICTURES-1923:

La Edad Romántica

comedia social de exquisitas costumbres y reuniones, de soberbios paisajes y regios interiores, creación de la delicada y grácil actriz

VIOLA DANA

Una curiosa antítesis: Un fragmento del siglo XIX en pleno siglo XX.

Franklin — Mazinova

GLADYS WALTON, EN EL CIRCO (NOCHE: 9.30)

SALOME (ESPECIAL Y NOCHE)

MAX LINDER, EN: LOS TRES MOSQUITEROS (MATINEE, A LAS 2.30)

LA SENDA DEL OREGON (ESPECIAL: 5.a FUNCION; MATINEE: 3.a FUNCION)

HOY — O. Wilde

SPLENDID

Muy pronto

MACK SENNETT — BEN TURPIN — ARTISTAS UNIDOS

PROXIMAMENTE ESTRENO DE LA MAS NOTABLE Y DIVERTIDA PARODIA DE "LA CAUTIVA DEL CAUDILLO MORO" TITULADA: UN JEQUE DE ARABIA EN JAQUE

TEATRO Alameda

Especial y Noche

Préstame tu Polola Graciosa comedia de gran hilaridad por el simpático actor **Owen Moore**

y la comedia "CENTURY" "VELOCIDAD" por Fred Spencer y el Auto con cuernos

Matinée Función doble 2 - S. REALES - 2

ART ACORD — EN — La Senda del Oregón EPISODIOS 13- 14 y 15

y LOS MISTERIOS de la DOBLE CRUZ EPISODIOS: 10, 11 y 12

TEATRO República

especial y noche

Cuando Florezcan las Lilas Bellísimo poema de amor y ternuras. Regia creación de la linda

CLAIRE ADAMS y ROBERTO MAC KIM

MATINEE A las 2 1|2

REGINALD DENNY en "PUÑOS de HIERRO"

y HAROLD LLOYD en "Permítame que lo enfoque"

Dirección: Lecbería, Correo central. | Independiente, extranjero serio, Cuerpo... | N—12 | 1295

GRAN INVENTO EXTRANJERO

CATRES DE BRONCE IMPORTADOS INRROMPIBLES E INALTERABLES

SISTEMA COMPLETAMENTE NUEVO Y DESCONOCIDO HASTA HOY EN CHILE, QUE DA MAYOR SOLIDEZ AL CATRE Y GARANTIZA SU DURACION INDEFINIDAMENTE

Al armar estos catres no hay peligro de romperlo, por cuanto sus largueros no tienen fundiciones y son de hierro forjado con un moderno y eficaz sistema de armaje.

Por órden de sus Fabricantes de New-York los Srs. Simons Company

LIQUIDAMOS

A la mitad de su verdadero valor una gran partida que nos han mandado para darlo a conocer.

Gran novedad en el pulimento del bronce con artísticas franjas inalterables.

Estos catres una vez armados, quedan tan sólidos como si fueran de una sola pieza.

PRECIOS FIJADOS PARA ESTA REMESA :: CATRES TODOS DE PURO BRONCE

En forma curvada, con barrotes y pilares redondos en bronce brillante, 1 1|2 pulgada de grueso, para 1 1|2 plaza, $ 285; para 1 plaza ..... $ 270.00

En forma curvada con barrotes y pilares redondos, opacos, con adornos brillantes, 1 1|2 pulgada de grueso, para 1 1|2 plaza, $ 290; para una plaza ..... $ 275.00

En forma curvada con barrotes y pilares redondos; todo brillante, sumamente gruesos, para 1 1|2 plaza, $ 325, para una plaza ..... $ 310.00

En forma curvada con barrotes y pilares redondos opacos, con adornos brillantes, sumamente gruesos para 1 1|2 plaza, $ 330 para una plaza ..... $ 315.00

En forma curvada, con barrotes tableados, y pilares redondos, brillantes con bandas opacas, sumamente gruesos, para 1 1|2 plaza, gran novedad ..... $ 370.00

En forma cuadrada con barrotes tableados y pilares rednodos, muy gruesos, brillantes, con bandas opacas, gran novedad ..... $ 350.00

En forma cuadrada, con barrotes muy gruesos, brillante con bandas opacas, muy artístico ..... $ 400.00

En forma curvada, lo más grueso que se fabrica, todo brillante, gran réclame. Precio excepcional ..... $ 375.00

En forma cuadrada, con barrotes y pilares cuadrados, catre sumamente fino, gran ocasión ..... $ 450.00

CASA COSTOYA

Calle 21 de Mayo No. 801

Frente a la calle San Pablo

Sigue la liquidación de Alfombras, Colchones, Ropa de cama y artículos de Menaje

REPUBLICA

En las tres funciones que esta concurrida sala ofrecerá hoy, sobresalen seleccionados programas de llamativo interés. En la matinée va un programa doble, exhibiendo en primer término la hermosa cinta de aventuras pugilísticas titulada "Puños de hierro", magistral producción de la Universal Picture, en cuyo rol protagonista presenta dos estrellas que gozan de gran favoritismo entre el público. Ellas son Mabel Julienne Scott y Reginald Denny.

A continuación estrenará "Permítame que la enfoque", notable y graciosa creación de Harold Lloyd, en cuya interpretación preséntase secundado por Bebé Daniels y Cachivache.

En las funciones de moda, especial y nocturna, estrenará una nueva producción de la Hodkinson, titulada "Cuando florezcan las lilas", sentimental novela de tierno desarrollo. Para mayor realce y lucidez de la obra, en su reparto figura un elenco como pocas veces visto, consultando los nombres de grandes estrellas favoritas del público. En los roles principales sobresalen Claire Adams, Roberto Mac-Kim, Carl Grainwood y otros.

AMERICAN CINEMA

Hoy da este teatro tres funciones. En matinée, el film titulado "Los dos cow-boys" y, además, la chispeante película "Las corsarias", interpretada por el célebre cómico Harold Lloyd. En especial y noche, la bellísima y emocionante film titulada "El super-sexo", por Dorothy Dalton.

MUNDIAL

"Cuando florezcan las lilas" y "La casa sin puertas ni ventanas".— En sus funciones de especial 6.15 y noche 9.30 exhibirá este concurrido teatro de la Plaza Almagro, dos grandiosos estrenos calificados de super-extras. "Cuando florezcan las lilas" es un bellísimo poema de emoción.

"La casa sin puertas ni ventanas" es un drama inspirado en una de las mejores obras de Ibsen que analiza un punto de suma importancia en la vida matrimonial.

Para matinée anuncia el doble programa sensacional compuesto de la colosal producción de Tom Mix "Por amor al arte", obra en la que este querido artista desafía la muerte a cada paso junto con su caballo Pinto y los episodios 10, 11 y 12 de la serial de colosales y apasionantes aventuras "La flecha vengadora".

PROXIMOS ESTRENOS

"Locuras de amor".—Mañana estrena el Splendid esta lujosa producción de arte, cuya interpretación encabeza la recordada intérprete de "Sexo y la mujer lobo", la eminente actriz Luisa Glaum. El público se ha impuesto ya de que se trata de una obra realmente extraordinaria. En efecto, jamás película alguna cuenta con argumento de mayor sensación que éste, dentro de su ambiente. Es un drama social y pasional de gran vigor, en que están en juego todas las pasiones de la vida.

"Locuras de amor" será francamente un triunfo, ya que la tesis que sustenta hará eco en los corazones femeninos.

"Las mujeres de Don Juan".—Don Juan Tenorio, tal como lo imaginó Schiller, loco de amor, víctima de las amargas intrigas de cuantos envidiaban su fama, se ve envuelto en terribles lances. Persiguiendo locamente a quien su corazón había elegido, turban su sueño amoroso mil episodios donde su brazo debe poner a prueba el blasón y el corazón de caballero. El doctor Fausto, buscando el enigma de la vida, empeñado en hallar el elixir de la existencia, a instancias del amigo del laboratorio, el clásico Wagner, decide robar a la doncella más hermosa las lágrimas que habrían de arrancar el secreto de la vida. La acción se desarrolla en uno de los Alcazares más famosos de España.

Tal es la base de la maravillosa obra que Gaumont Pax ha llevado a la pantalla en forma maestra. Su estreno se efectuará el 24 en el Splendid.

LOS PROGRAMAS DE HOY

SPLENDID.—Matinée: "El príncipe de Kamama", por Harold Lloyd; "Tripitas labrador", "Pichincha", por All St. John y "Corazones dolientes", por Charles Ray y Charlotte Pierce. 5 P. M.: "El minuto de locura", por Jack Holt, Lois Wilson, Lila Le y Conrad Nagel. 9.30 P. M.: "Amor árabe", por Marina Sais. 6.30 y 10.30, estreno, "Son todos los hombres iguales?", por May Allison y Wallace Mac Donald.

FRANKLIN.— Matinée: "Los tres mosqueteros", por Max Linder. Especial: "La senda del Oregón" (fin). Nocturna: "Salomé", por Nazimova.

AMERICAN CINEMA. —Matinée: "Los dos cow boys". Especial y noche: "El super sexo".

EXCELSIOR.—Matinée: "La senda del Oregón", 4, 5 y 6. Especial y noche: "Engaños que salvan", por Viola Dana.

ALAMEDA.—Matinée: "La senda del Oregón". Especial y noche: "Préstame tu polola".

COLON.—Matinée: "La senda del Oregón. Especial y noche: "El circo".

DELICIAS.—Matinée: "La flecha vengadora" y "La senda del Oregón". Especial y noche: "Una bala perdida".

POLITEAMA.—Matinée: "El misterio de la doble cruz", series 10, 11 y 12; "Venganza noble", por Roberto Walwick, Harold Lloyd. Selecta: "Idolo del Norte". Especial y noche: "El minuto de locura" o "Su amigo y mujer".

ELECTRA.—Especial y noche, la super producción extraordinaria de la Paramount "El minuto de locura". Selecta: "Préstame tu mujer", una cinta graciosísima. Matinée: "El misterio de la doble cruz".

IMPERIO. —Matinée: "Quién es más hombre y Hércules Metralla". Selecta: "En juramento". Especial y nocturna: "La edad romántica".

ALHAMBRA Y VICTORIA.—Matinée: "No me olvides" y "Hércules Metralla". Especial y nocturna: "Yo quiero a un hombre que me adore".

ATENAS.—Matinée: "Valor, delirio gastronómico y paciente impaciente". Selecta: "El crimen de Mónica". Especial y nocturna: "El precio de la belleza".

REPUBLICA.—Matinée: "Puños de hierro" y "Permítame que la enfoque". Especial y nocturna: "Cuando florezcan las lilas".

PROVIDENCIA. — Matinée: "La senda del Oregón", 7, 8 y 9 y "La muñeca rota". Especial y nocturna: "Robando corazones".

ESMERALDA.—Matinée, a las 2: Penúltima de "La senda del Oregón" y "El circo". Selecta, a las 4.30: "Puños de hierro". Vermouth y noche: "Salomé", por la Nazimova, y "Recibiendo órdenes", por Pilulita.

IMPERIAL.—Matinée: "La fé de los valientes" y "La casa del talento". Especial y nocturna: "El juramento" y "Yo quiero a un hombre que me adore".

BRASIL.—Matinée, a las 2.30: Cuarta de "La senda del Oregón" y "Doble engaño", por Hoot Gibson. Vermouth y noche: "Pleito de amor", por Alicia Calhoun. En las tres funciones actuará Art Acord.

SETIEMBRE.—Matinée, a las 2.30, penúltima de "La senda del Oregón" y "Una bala perdida". Vermouth y noche: "Salomé", por la Nazimova, y "Recibiendo órdenes, por Pirulita. En las tres funciones actuará Art Acord.

MUNDIAL.—"Cuando florezcan las lilas" y "La casa sin puertas ni ventanas".

SELECTA.—"La flecha vengadora" y "Valor, lo más grande del día".

NOVEDADES.—Matinée: "La flecha vengadora, 4.a función, Harold Lloyd y cómicas. Especial y noche: "El juramento".

IRIS.—Matinée: Harold Lloyd y 5.a de "La senda del Oregón". Especial y noche: "No me olvides".

SALA ORIENTE.—Matinée: "Los pescadores de perlas" y "Lío fenomenal". Especial y noche: "La primera mujer", por Mildred Harris.

ORIEON (A. Barroso 768).—Especial y noche: "El hombre mariposa y el artista del amor", creación de Lew Cody. Matinée "El misterio de la doble cruz", episodios 10, 11 y 12. "El rico ocioso", por Bert Lytell y "El príncipe de Kamama" por Harold Lloyd.

AVENIDA MATTA.—Matinée triple, "El misterio de la doble cruz", "El rey de los cow-boy" y cómica Mack Sennett. Especial y noche grandioso estreno, "Billones", por la divina Nazimova.

AVENIDA.—Matinée: "Puños de hierro", por Reginald Deny. Selecta "En la garra de los leones. Especial y noche: "Billones", por Ali Nazimova.

IMPERIO MAÑANA

EL CINE DE LOS GRANDES ESPECTACULOS DE ARTE PRESENTARA:

EL ACONTECIMIENTO MAXIMO DEL AÑO

PROGRAMA MUSICAL EXTRAORDINARIO POR LA

ORQUESTA GRAZIOLI

CON LA

Inauguración de un magnífico Organo

Importado directamente de Alemania por la Dirección de la Sala Imperio, y con el que el conjunto adquirirá un volumen musical cuatro veces mayor.

ESTRENO DE LA 10.a FUNCION:

"La Sombra de Richelieu"

EXCLUSIVIDAD: Chilean Cinema Corporation.

Localidades numeradas. Abonos numerados a las 8 funciones.

A LAS DAMAS

Junto con "VEINTE AÑOS DESPUES" exhibiremos una película de modas femeninas, tomada especialmente para Chile en el recinto de las grandes casas Patou, Louvin Jenny, Michels, Bérnard Lewis, Surzel, Vivet, etc., en trajes y sombreros; y de la real firma italiana Rivella de Turín, en valiosos tapados y pieles confeccionadas.

Teatro American Cinema

Arturo Prat esq. Alonso Ovalle
Empresa S. Pellisa

Hoy Domingo 18 de Noviembre de 1923.

MATINEE A LAS 3

Los 2 Cow-Boys y Las Corsárias

por HAROLD LLOYD

Especial 6 1|2 y noche 9 1|2:

EL SUPER SEXO

TINTORERIA SOLER

Tiene el agrado de comunicar a su distinguida clientela y al público en general la apertura de su oficina central en la calle SAN ANTONIO 410, Portal Alcalde, donde se les atenderá con la mayor atención para cualquier trabajo perteneciente a la industria, ya que las reformas introducidas en nuestra fábrica nos permiten rendir un servicio rápido y eficiente.

OFICINA CENTRAL: SAN ANTONIO 410

FABRICA: ARTURO PRAT 1008-10

Av. Matta

HOY — 3 FUNCIONES — HOY

MATINEE TRIPLE ATRACCION

A las 3 P. M.

EL REY DE LOS COW-BOY

Por el Cow-Boy gigante Hill Boy y estreno de la 3.a Función de la linda serial

EL MISTERIO DE LA DOBLE CRUZ

y de yapa

COMICAS MACK-SENNETT

ESPECIAL 6.30—NOCHE 9.30

ORQUESTA DEL SOLAR

Estreno absoluto

BILLONES

por la gran trágica

ALLA, NAZIMOWA

Música para orquesta y banda

ofrezco a los maestros de orquestas y aficionados de música. Existencia de 10 mil piezas. Pídanse catálogos.

MAX THIEME

Santiago, Casilla 660 o Bellavista N.o 87, frente Fuente Purísima

CASTRO 130— TELEFONO INGLES 3766

IRIS - Hoy

Matinée a las 3 en punto:

Harold Lloyd

en "Permítame que le enfoque", y 5.a función de "La senda del Oregón", por Art Accord y Luisa Lorraine, y la cómica Universal.

AMOR TERRIBLE

Especial 6.15.— Noche 9.30: Estreno de lujo, especial para señoritas:

No me olvides

por BESSIE LOVE.

DELICIAS — HOY

Tres funciones

MATINEE, A LAS 3:

4.a función de las seriales:

LA SENDA DEL OREGON

— Y —

La flecha vengadora

ESPECIAL, A LAS 6.05:

ART ACCORD

en la quinta función de:

La senda del oregón

y WILLIAM DUNCAN en

Una bala perdida

NOCHE, 9.30

Una bala perdida

y la extraordinaria creación de MARIA PREVOST:

EL PRECIO DE LA BELLEZA

INFORMACIONES CABLEGRAFICAS

Se inicia la campaña electoral en Gran Bretaña

Manifiesto del Partido Conservador. — Defiende la tarifa proteccionista y estima que la actual desorganización política y económica de Europa es la responsable de la desocupación inglesa.

(Correspondencia cablegráfica de P. Wilson, especial para "La Nación")

LONDRES, 17.—El manifiesto lanzado por el Partido Conservador, al iniciarse la campaña electoral, hace notar la necesidad de desarrollar el Imperio y de establecer la tarifa aduanera proteccionista.

Culpa principalmente a la actual desorganización política y económica de Europa de la desocupación inglesa que "amenaza los fundamentos de la vida nacional y municipal".

Agrega que el Partido se compromete a realizar los mayores esfuerzos para lograr el restablecimiento de la paz en Europa si bien, debido al avance en el Ruhr, la normalización no puede esperarse sino dentro de algunos años.

Hace notar que el influjo de objetos manufacturados, procedentes de países en que está depreciada la moneda y donde se ha rebajado el tipo de vida, constituye una competencia injusta para los manufactureros ingleses, y declara que el Gobierno no puede permanecer con las manos cruzadas, en presencia de esa lucha desigual.

Al referirse en seguida a las promesas de Mr. Bonar Law, de no apartarse ni alterar los arreglos fiscales, manifiesta que se propone imponer derechos a los artículos manufacturados que se importen con el objeto, primeramente, de aumentar las entradas del Gobierno; en segundo lugar, a las industrias que tienen que sufrir una competencia extranjera injusta; luego después pasar a utilizar esos derechos en la negociación de la reducción de los derechos aduaneros en otros países y, finalmente, para que por intermedio de esa preferencia sustancial dentro del Imperio, se logre fomentar una preferencia mutua.

Declara que la nueva tarifa permitirá reducir los derechos impuestos al té y al azúcar y ayudar a los agricultores de Inglaterra y a los algodoneros de todo el Imperio.

Insinúa, además, la reorganización de los seguros de salud, ancianidad y falta de trabajo, y declara que el mejoramiento de la industria naviera depende del desarrollo imperial y del comercio externo que, según se cree, seguirá a la política proteccionista.

Propone, además, una ayuda especial a los astilleros, que sería la construcción, en los próximos años, de dieciséis cruceros auxiliares y numerosas embarcaciones auxiliares.—WILSON.—(U. P.)

GRAN BRETAÑA

Discurso de Mr. Churchill en Manchester

MANCHESTER 17. — Churchill, pronunciando un discurso, señaló la urgente necesidad de que se organizara un Gobierno liberal, en el que figuraría como Premier Mr. Asquith, Lord Grey y Lloyd George.—

EL PROGRAMA DEL PARTIDO LABORISTA BRITANICO

LONDRES 17. — El Partido Laborista ha lanzado un manifiesto en que publica la plataforma que sostendrá en las próximas elecciones. Declara en ese documento que el actual Gobierno, durante un año entero no ha podido solucionar el problema de la desocupación y ha procurado ocultar su fracaso colocando a la Nación en una situación difícil, a expensas de una elección sobre las tarifas, las cuales aún no están prontas.

En la plataforma se incluye también, el programa de obras públicas, y eliminación del problema de la desocupación aboga por la cooperación internacional, mediante la Liga de las Naciones, exige al Gobierno británico que convoque a una Conferencia Internacional, en la cual se incluya a Alemania para revisar el tratado de Versalles, y especialmente lo referente a las reparaciones.

El programa incluye asimismo el establecimiento de un sistema nacional de abastecimiento de energía eléctrica, el desarrollo de los medios de transporte, la mejora de los recursos nacionales, la creación del crédito y seguros nacionales, facilidades para los hacendados, ayuda para la difusión de los métodos cooperativos en la producción y distribución. El manifiesto no recurre al impuesto, a los capitales, y a las fortunas originadas en la guerra, no que alude a que el Partido Laborista, es partidario de la nacionalización de las minas, ferrocarriles, etc., etc. También exige la realización de las relaciones diplomáticas y económicas con Rusia.—(U.

Mr. LLOYD GEORGE INICIA SU CAMPAÑA ELECTORAL

LONDRES, 17. — Mr. Lloyd George inició en la tarde de ayer su campaña política con un discurso pronunciado en Northampton.

Su esposa y su hija Megan le acompañaban; su discurso fué pronunciado en el Nuevo Teatro, que tiene capacidad para tres mil personas.

El ex-premier calificó a los proteccionistas de "vendedores de conservas", al referirse a los proyectados derechos al salmón en conserva, etc.

Agregó que la llamada elección general es un subterfugio para distraer la atención del país de los fracasos del Gobierno para arreglar la situación europea ,mientras que la verdadera razón de la desocupación es el empobrecimiento de los consumidores europeos, resultante de la gran guerra.

"Lo que queréis, agregó, no es protección contra los moluscos franceses, sino contra el militarismo francés."

Al referirse a las tarifas, hizo notar que las compras del exterior tienen que ser pagadas, ya sea por mercaderías, por servicios o por intereses sobre las inversiones extranjeras.

Manifestó además que el proteccionismo traería como resultado la rebaja de los salarios en Inglaterra, y pronosticó que el Gobierno saldría de la campaña proteccionista, "no canonizado, sino cremado".

Lamentó la pérdida del prestigio británico experimentada desde que está en funciones el actual Gobierno, pues desde entonces la opinión británica no ha sido tomada en cuenta en los consejos europeos. "El Gobierno, dijo, ha perdido todas las oportunidades de solucionar el problema europeo y ahora, abandonado, se dedica a cazar conejos. Se inició con una empresa loca que dejó perplejo y mudo de asombro al pueblo."

Encareció que se confiara los destinos de la nación a los liberales, que evitan la destrucción socialista y ponen freno a la furia proteccionista.—(U. P.)

Ingeniero Electricista
SE NECESITA 1 PARA BOLIVIA
Dirigirse con informes y certificados, a
B., CASILLA 938
Valparaíso
18-N

Mañana se reunirá la Conferencia de Embajadores

Parece que subsiste el desacuerdo respecto de las cuestiones sometidas a su consideración. — Una insinuación que es considerada como el primer paso de Francia hacia Gran Bretaña.

(Correspondencia cablegráfica de Webb Miller, especial para "La Nación")

PARIS, 17.—Ha terminado el intercambio de notas entre los Gobiernos de Francia y de Gran Bretaña, respecto del regreso del ex-Kronprinz, del control militar interaliado sobre Alemania y sobre la posible vuelta del ex-Kaiser, y la Conferencia de Embajadores ha sido convocada para el Lunes en la mañana.

Tanto en París como en Bruselas los Ministerios han convocado a Consejo de Gabinete para el Lunes en la tarde, después de la sesión de la Conferencia de Embajadores, con el objeto de estudiar la situación creada por la decisión de los Embajadores, lo que hace creer que continúa el desacuerdo.

"Le Temps", órgano semi-oficial, insinúa la posibilidad, como último recurso para evitar la ruptura de la Entente, que los aliados acuerden una "tregua de Invierno" respecto de las reparaciones.

Esta insinuación ha causado sensación, pues, se le considera como un primer paso, inspirado desde las esferas gubernativas, dado en dirección de Inglaterra.—MILLER.—(U. P.)

FRANCIA

"HA PASADO LA HORA DE LAS CONCESIONES"

DECLARA M. POINCARE

PARIS, 17.— El Premier M. Poincaré, en un discurso pronunciado hoy en el banquete ofrecido por el Comité Republicano de Industria, Comercio y Agricultura, dijo:

"Ha pasado la hora de las concesiones; Alemania debe manifestar si da o no cumplimiento al Tratado.

"El dejarle tiempo para descansar significa dejarle preparar una nueva agresión y eso sería, para tenerla, un crimen ante la posterioridad. Eso no lo haremos y el carácter de los últimos acontecimientos no es para inducir a Francia a debilitar su política o para hacerle que se arrepienta de su avance al Ruhr.

"Debe alegrarse hoy de tener, bajo su control, el principal distrito minero y manufacturero de armas del enemigo que, en la actualidad, es presa de las pasiones nacionalistas y de las ideas de revancha. Esto nos permite defender la paz y salvaguardar nuestra victoria, pues no permitiremos que, tarde que temprano, se nos pueda herir.—(U. P.)

"Antes que nada, agregó el premier, debe edificarse la paz.

"Es un edificio de frágil composición, que constantemente necesita de contrafuertes, mientras que sus fundaciones quedan minadas a cada instante, debido a la destrucción de sus piedras de sostén, de suerte que es preciso recurrir constantemente a un equipo de buenos obreros para que protejan, refuercen y terminen el edificio.

"Los obreros no faltan; pero, ¿cómo podríamos emplear en esa restauración a los que no colocan a la patria sobre todo y que con el pretexto de mantenerse fieles a doctrinas internacionales, no sé a cuáles, quisieran colocar las piedras, fuera de la perpendicular y disgregar el cemento? Somos leales amigos de la humanidad, pero no la concebimos sin una Francia próspera y respetada, sin una Francia que tenga amplias satisfacciones respecto de la reparación de los daños que le han sido causados y de la garantía de su seguridad."

Encareció, además, a todos los presentes ayudar al Gobierno en su lucha contra la carestía de la vida, aumentando las exportaciones y evitando la baja del franco.

"Es preciso, terminó, que permanezcamos alerta ante la profundamente perturbada Europa, si no queremos perder el fruto de nuestra victoria"—(U. P.)

Armisticio para la temporada de invierno

PARIS 17. — "Le Temps", indudablemente inspirado por el Gobierno, insinúa a los aliados europeos un acuerdo en el sentido de convenir un pronto armisticio, para la temporada de invierno, a fin de aliviar a los cesantes ingleses, la economía alemana y las dificultades francesas para la reconstrucción de las zonas devastadas.

Tal convenio no limitaría la libertad de acción ni los derechos de los participantes.

El diario urge también a la consumación de un acuerdo anglo-francés, para las elecciones, en las que jugará su suerte el Premier Mr. Baldwin. — (U. P.)

Una bomba en la puerta de la Legación de Budapest

PARIS, 17.—Informan de Budapest que fué encontrada en la puerta de la Legación francesa una bomba sin estallar.—(U. P.)

Inglaterra y el control de los armamentos

PARIS, 17.— M. Pertinax, en un artículo que aparece en "Le Figaro", refiriéndose a la nueva convocatoria para la Conferencia de Embajadores, cree que Inglaterra favorece un atenuado control de los armamentos, lo que también aceptaría Alemania, pero que en realidad sería deficiente, ya que Inglaterra no podría disponer de tropas para hacer efectivo el control, y agrega:

"Estas circunstancias permitirían a Inglaterra apoyar nuestra política en el Ruhr y refuerza las necesidades de Francia en el sentido de que es indispensable que tenga seguridad y protección, y así Francia podría abstenerse por el momento de una nueva acción militar en Alemania.—(U. P.)

SUIZA

ISMET BAJA APELA A LA LIGA DE LAS NACIONES

GINEBRA, 17.— Ismet Bajá se ha dirigido a la Liga de las Naciones, declarando que la violación del Tratado de Lausanne, referente al intercambio de poblaciones, realizada por Grecia, constituye la más grave amenaza para la paz de Oriente.

Solicita que el Consejo de la Liga se reuna inmediatamente para ocuparse del asunto.

Sir Eric Drummond comunicó este llamamiento a todos los miembros del Consejo.—(U. P.)

Demostraciones comunistas

GINEBRA, 17.— Los comunistas y socialistas están organizando grandes demostraciones en toda Suiza contra la absolución de Conradi y Polunin, asesinos de Vorowsky.—(U. P.)

ALEMANIA

Una moneda para la zona del Rhin

COLONIA, 17. — Los banqueros franceses, belgas e ingleses han deliberado sobre la institución de una moneda en la zona del Rhin. En dicha reunión se hicieron algunos progresos tendientes a llegar a una solución.—(U. P.)

Disturbios en Bonn, Essen y Duseldorff

BONN, 17.—En una aldea vecina hubo un choque entre separatistas y campesinos armados. Uno de éstos y quince separatistas resultaron muertos y hubo numerosos heridos.—(U. P.)

ESSEN, 17.—La policía tuvo un choque con los cesantes en las puertas de la Casa Krupp. Los cesantes tuvieron dos muertos y la policía catorce heridos.—(U. P.)

DUSSELDORF, 17.—En esta ciudad también hubo un choque de la policía con los cesantes; pero sin muertos que lamentar.—(U. P.)

Un circo a la América del Sur

FINANCIA LA EMPRESA HUGO STINNES

BERLIN, 17.— El vapor "Ludendorff", de la línea Stinnes, se ha convertido en una verdadera Arca de Noé, pues lleva a su bordo el circo Sarrasani, que realizará una jira de un año por Sur América, financiados por Hugo Stinnes. —(U P.)

Las comunicaciones ferroviarias en el Ruhr

ESSEN, 17.— Los delegados franco-belgas se reunieron e iniciaron las negociaciones para reanudar el servicio ferroviario entre el Ruhr y el territorio no ocupado. Alemania decidió que un representante alemán de los ferrocarriles del Estado se una a las autoridades franco-belgas para estudiar los detalles del nuevo tráfico.— (U. P.)

Los ciudadanos ingleses en Alemania

BERLIN, 17.— Se considera como muy significativo el hecho de que la Embajada británica está aconsejando a las mujeres y empleados ingleses residentes en esta ciudad que regresen a la patria, en prevención de posibles disturbios por la falta de alimentos, etc., etc. La Embajada de los Estados Unidos hasta ahora no ha adoptado la misma determinación.—(U. P.)

ACTIVIDADES MONARQUISTAS EN MUNICH

BERLIN, 17.— Comunican de Munich que los jefes de la Orchsweir, reunidos en una asamblea general, habrían planeado el estallido de movimientos monárquicos, en varias ciudades, los que por la población por lo que el público se mantienen en actitud de gran espectación.—(U. P.)

Ataques a los separatistas en Honneff

DUSSELDORFF, 17.—Informaciones de origen francés, procedentes de Honneff hacen saber que oficiales prusianos, armados y vestidos de las regiones no ocupadas, dirigieron un ataque de unos 800 hombres armados contra los separatistas, de los que masacraron 14 y dejaron heridos otros 60.

A petición del Alto Comisario, tropas francesas fueron enviadas apresuradamente al sitio del suceso. A su llegada los anti-separatistas huyeron a los bosques, donde la mayoría fueron desarmados.—(U. P.)

Las mujeres inglesas no quieren salir de Berlín

BERLIN, 17.—Las mujeres inglesas declaran que no están dispuestas a salir de Berlín únicamente porque las autoridades lo estiman conveniente.

El Embajador les ha hecho notar que hay peligro para los extranjeros y que los precios son más del doble de lo que son en cualquier otro país.—(U. P.)

En breve Rhenania será perdida por Alemania

Esto se desprende de las gestiones tendientes a conceder mayor libertad económica a esa región.

(Correspondencia cablegráfica de Carl D Groat, especial para "La Nación")

BERLIN, 17.—El Gobierno ha propuesto, siempre que su idea sea aprobada por el llamado "Comité de los Quince" del territorio ocupado", el establecimiento de una especie de Comité Económico del Ruhr y de Rhenania, autorizado para tratar con las autoridades de ocupación todos los problemas económicos.

Esto equivaldría a negociar con los franceses, lo que el Gobierno del Reich consideraba imposible después del fracaso de las negociaciones de Stinnes.

El Comité de los Quince se debe reunir hoy para estudiar el asunto con Herr Stresemann.

La notable libertad de acción que esto significaría para los territorios mencionados, vendría a confirmar la anterior predicción del corresponsal, en el sentido de que muy luego será perdida la Rhenania para Alemania, desde que los franceses tendrán mayor libertad para sus actividades y se establecerá, además, una moneda especial rhenana, todo lo cual constituye el método más seguro de separar la región del resto de Alemania.—GROAT.—(U. P.)

EL GABINETE DEL REICH SE REUNIRA MAÑANA

BERLIN, 17.— El Gabinete sesionó durante todo el día. Hubo acaloradas discusiones, pero no se llegó a ningún acuerdo. El Gabinete presidido por Stresemann volverá a reunirse el Lunes.—(U. P.)

SURESLAVIA

Adquisición de materiales bélicos

BUCAREST 17. — Se anuncia desde Belgrado, de fuente autorizada, que el Gobierno suresiavo ordenó la inversión de trescientos millones de dinars, en materiales de guerra, para los trabajos que se realizan en Skoda. — (U. P.)

El terrorismo en la frontera

LONDRES, 17.—El corresponsal de "The Daily Express" en Sofía informa que bandas serbias, no organizadas, ayudadas por las tropas yugoeslavas, han implantado el régimen del terror en los distritos de la frontera, Kochani, Radovishte e Ishtip.

Se estima que más de quinientas personas han sido asesinadas en los últimos diez días.—(U. P.)

GRECIA

Los republicanos ganan terreno en Grecia, Sureslavia y Rumania

ATENAS 17. — Los consejos administrativos de las organizaciones republicanas han declarado que favorecerán la inmediata proclamación de la República. Mientras tanto, la agitación republicana empieza a tener una fuerte representación en Rumania y Sureslavia, donde los republicanos ganan mucho terreno.—(U. P.)

RUSIA

La libertad de tránsito por Polonia

MOSCU, 17.— Una declaración oficial lamenta que Polonia hasta ahora no haya aceptado la proposición rusa de permitirle la libertad de tránsito a través de Polonia, a pesar del desarrollo de los acontecimientos políticos en Europa. Rusia, sin embargo, dice la declaración, acepta la proposición polaca de continuar las negociaciones relativas a un acuerdo general sobre comercio ruso-polaco.—(U. P.)

El regreso del ex-Kronprinz a Alemania

Iniciativa del Gobierno belga

PARIS 17. — El corresponsal de "Le Temps", en Bruselas, informa que el Gobierno dió instrucciones a su Embajador en París, para que informara al Consejo de Embajadores que Bélgica es partidaria de que el ex-Kronprinz abandone Alemania.

El Gobierno de Bruselas, en el que el Consejo de Embajadores no tomara ningún acuerdo sobre la permanencia en Alemania del ex-Kronprinz, y sobre el ejercicio del control militar interaliado en Alemania, estima conveniente que los aliados cambien ideas al respecto, favoreciendo una acción en tal sentido.

Piensa el Gobierno belga, y así lo habría sugerido a su Embajador en París, que este cambio de ideas podría verificarse por el conducto ordinario de las Cancillerías, o por medio de una reunión de los Premiers aliados, la que se realizaría en París.

El Gabinete belga se reunirá mañana Lunes en la tarde, presidido por el Rey. Se ocupará de asuntos de carácter internacional, y, probablemente, inicie las gestiones del caso para la realización de una conferencia de los Premiers, a menos que el Consejo de Embajadores tome antes un acuerdo a ese respecto.—(U. P.)

Formosapol 18
El desinfectante indispensable para la higiene íntima de la mujer.

CHAMPAÑA IMPORTADO Y NACIONAL VENDE ALFREDO BLANCHARD
CALLE LA BOLSA 33

PARA LECHERIAS MODERNAS
SEA EN LA FABRICACION DE QUESOS O MANTEQUILLA
OFRECEMOS:
Toda clase de Maquinarias y elementos modernos de la mejor procedencia
COMO ASIMISMO:
Cuajo "HANSENS" en Tabletas
LEGITIMO DINAMARQUES
En Tubos de 20 o 25 comprimidos. — Depósito de Maquinarias de
MORRISON & Co.
AHUMADA 65-77 — SANTIAGO

¿COMPETENCIA?
¿Y todavía a las legítimas anilinas alemanas marca
CORONA
de BRAUNS?
PARECE BROMA
Porque las tan afamadas anilinas para teñir en casa, marca
CORONA
SON LO MEJOR
QUE SE CONOCE EN TODO EL MUNDO
ESPLENDIDOS RESULTADOS
FACIL USO
VENTA EN TODAS LAS BOTICAS

Victor His Master's Voice
Adquiera la Victrola y Goce de la Mejor Música
La Victrola es el instrumento musical por excelencia. Las brillantes interpretaciones de los más famosos artistas del mundo puede Ud. disfrutarlas en su propio hogar con este instrumento
La Victrola es el instrumento musical más perfecto que existe. Visítenos y se lo daremos a conocer sin compromiso.
Ofrecemos amplias facilidades de pago
Comerciantes Víctor por mayor y menor:
Curphey & Cía Ltda.
NTIAGO: Ahumada esquina Agustinas.
VALPARAISO: Esmeralda 99.

Pida Ud. Vinos
CON ESTA MARCA, QUE SON LOS MEJORES DE PLAZA
VINO Santa Hilda
PINOT ESPECIAL
Santiago Chile
Teléf. Ing. 17 Parque
ORDENES:
EYZAGUIRRE N.o 1462 - TELEFONO (Parque) N.o 17

3 Lujosas Residencias con Renta
VENDEMOS
ORDENES NUEVAS Y EXCLUSIVAS
1.—En la ALAMEDA esquina, cerca de CIENFUEGOS, regia casa de habitación y renta, compuesta de dos lujosas casas y un almacén, propiedad recién terminada y una de las mejores de la ALAMEDA. Debe $ 320,000 a la Caja Hipotecaria.
PRECIO UNICO: $ 460,000
2.—En calle MONEDA, muy central, a dos cuadras de Bandera, propiedad compuesta de 4 casas, dos en bajos y dos en altos y una bodega; mide 27 metros de frente por 72 de fondo. Muy buena construcción, casas modernas, con toda clase de comodidades. Actualmente produce buena renta. Deuda: $ 100,000 al Banco Hipotecario.
PRECIO: $ 400,000
3.—En calle COMPAÑIA, muy central, a dos cuadras de Bandera. Lujosa residencia con toda clase de comodidades, dos hermosos salones, 14 piezas extensas, algunas con parquet, gran hall, 3 piezas toilettes. Esta casa se presta para Club por sus extensas salas y gran hall. Tiene altos que se pueden independizar. Debe $ 100,000 a la Caja 6-2 o/o.
PRECIO: $ 450,000
PROPIEDADES
Si usted desea comprar o vender una propiedad, recurra a nuestra Oficina, será muy bien atendido. Tenemos casas de residencias y de renta que producen hasta un 14 o/o.
AGUSTINAS 1125
LUIS SILVA CORTES Y JOSE LUIS SILVA

DE NUESTROS CORRESPONSALES ESPECIALES. VIAS EASTERN Y ALL AMERICA CABLES INC., Y DE "THE UNITED PRESS"
LOS ORIGINALES DE TODOS LOS CABLEGRAMAS QUE SE INSERTAN EN ESTA SECCION, ESTAN A DISPOSICION DEL PUBLICO EN ESTA IMPRENTA

Actividades deportivas del exterior

El team de foot-ball paraguayo

MONTEVIDEO, 17. — Esta noche se realizará el banquete de despedida ofrecido por la Asociación uruguaya a los delegados y jugadores paraguayos. A esta manifestación han sido invitados los jugadores uruguayos y las delegaciones de todos los países.

Los paraguayos tenían resuelto partir mañana en la noche, pero permanecerán en ésta hasta el Miércoles, pues ese día jugarán los brasileños la Copa Rodríguez Alvez.

El equipo paraguayo jugará el próximo Domingo en Buenos Aires contra el equipo combinado de la Asociación Argentina de Foot-Ball y el 2 de Diciembre en Rosario con la Liga Rosarina.—(U. P.)

EN EL CONGRESO SURAMERICANO DE FOOTBALL

Se acepta la desafiliación de la Asociación chilena

MONTEVIDEO, 17.—Esta mañana se reunió el Congreso Suramericano de Football presidido por el señor Atilio Nagancio.

El Congreso aceptó el ofrecimiento del Consejo Departamental de Montevideo, de medallas conmemorativas, que serán obsequiadas a todos los jugadores que participarán en el campeonato.

No se trató el proyecto de la delegación argentina, tendiente a que la Copa América sea disputada cada dos años, en vista de que ya se tomó una resolución en el sentido de que el campeonato de 1924 sea organizado por la Asociación paraguaya. Tampoco se discutieron los proyectos sobre financiación del campeonato.

Se acordó que en lo sucesivo se inscriba en la Copa, el nombre de la institución que la conquista y el lugar y país de origen de donde proceda.

Se modificó la reglamentación de los pases internacionales, estableciéndose que las solicitaciones que soliciten la transferencia, contesten dentro de un plazo de noventa días y que para casos de dificultades se presentarán para que la autorice la Oficina permanente y consultarán a las instituciones afiliadas, necesitándose para el acuerdo, la opinión de la mayoría de las mismas.

A la Federación Chilena se le concedió afiliación en el carácter de provisoria, sujeta a las investigaciones que se practiquen respecto de ella. La desafiliación de la Asociación chilena fué informada por el presidente de la comisión especial, señor Miguel Dosreis, quien leyó un extenso dicta... en, terminando por aconsejar que se acceda a lo solicitado, pues sería inoportuno adoptar otras medidas, después de la resolución que adoptó la citada entidad de retirarse de la Confederación.

A continuación hablaron varios delegados, coincidiendo en las apreciaciones, sobre el mismo asunto y lamentando la separación de la Asociación chilena, pero aceptándola sin vacilaciones, entendiendose que si en muchas oportunidades se colocó al margen de las reglamentaciones establecidas, fué por su propio pedido.

Martinez La Guarda dijo que lamentaba que la entidad chilena alegase gestos inamistosos de la Asociación argentina y que también haya olvidado que las Asociaciones uruguaya y brasileña fueron siempre entidades amigas y que en todo momento le prestaron su apoyo.

Puesto en votación el dictamen expedido por la comisión, se aceptó por unanimidad.

El Congreso se volverá a reunir el Viernes próximo.—(U. P.)

Arregui vence por puntos a Scotto

BUENOS AIRES, 17. —El match de box entre Domingo Arregui y Andrés Scotto, se realizó esta noche, en el Avellaneda Park. La enorme concurrencia que asistió esperaba ver un match interesantísimo, dado el prestigio de que goza Arregui y de las condiciones que ha demostrado Scotto, pero el público fué defraudado, pues el match se convirtió en un continuo clinch, no demostrándose juego.

La concurrencia, indignadísima, manifestó sus protestas en todo momento. El triunfo fué adjudicado a Arregui por puntos.—(U. P.

El campeonato suramericano de football

Argentinos y brasileños medirán supremacía

MONTEVIDEO, 17. — El entusiasmo manifestado por los aficionados al foot-ball de esta capital, en vísperas de los partidos jugados anteriormente por la Copa América, se ha evidenciado nuevamente hoy, con motivo del encuentro de mañana, que sostendrán los brasileños y argentinos.

El equipo brasileño ha sufrido ligeras modificaciones, pero la delegación del Brasil confía en que los jugadores que lo componen se desempeñarán en forma muy superior a la del Domingo pasado. Respecto de los jugadores argentinos, hay que lamentar la falta del capitán del team y también de Tesoriari, quien aún no se ha respuesto de su enfermedad. Ambos serán reemplazados por elementos novicios. Solari, uno de los mejores jugadores del team argentino, se indispu... hoy, aunque se cree que se rest... blecerá para mañana; en ca... contrario sería reemplazado p... Portunato.

Los argentinos terminaron s... entrenamiento y el estado de ár... mo es excelentísimo. Confían s... renamente en el triunfo.

Salvo modificaciones de últim... hora, el equipo argentino será i... tegrado por los siguientes jugad... res: Cancino, Bidoglio, Guzm... Iribarren, Goice, Vaccaro, Sola... Loizo, Saruppo, Aguirre.

El cuadro brasileño lo compo...

DE MESA
VITAL
POQUINDO
RADIOACTIVA

En Estados Unidos y Francia

ha sido un acontecimiento colosal la venta de

VELOS Y ESPONJAS

con dibujos egipcios.

Acabamos de recibir por el último vapor todos estos estilos y venderemos desde mañana más barato que en NEW YORK y en PARIS.

Hay novedades desde $ 9.80 el metro hasta $ 0.95

ALGODONES

GASAS floreadas, mt. a .. .. $ 0.95
VELOS floreados, muy bonitos, mt. a .. .. $ 1.20
CEFIROS para camisas y delantales, mt. a $ 1.60
VELOS finos de 1 mt. de ancho, mt. a .. $ 1.90
GENEROS para visillos, con dibujos, mt. a $ 1.60
ORGANDIS lisos, ancho 1 mt., mt. a .. .. $ 1.95
CRETONAS finas, ancho 1 mt., mt. a.. .. $ 1.90

Y muchos otros géneros, cuyo valor menor a $ 2.00 el metro.

CREAS

CREAS 1/2 hilo, ancho 160 ctms., mt. a .. $ 6.60
CREAS 3/4 de hilo, ancho 160 ctms., mt. a $ 7.80
Y diez clases más, todo muy barato.

GENEROS DE HILO

ORGANDIS finos, a .. .. $ 1.60
VELOS finos, de 1 mt. de ancho, mt. a .. $ 2.00
BRINES lisos, ancho 1 mt. (muchos colores), metro, a .. .. $ 2.20
BRINES gruesos para trajes de niño, mt. a $ 2.40
PIEL blanca, muy fina, mt. a .. .. $ 2.40
BRINES mercerizados, 50 colores; ancho 1 metro, mt. a .. .. $ 2.90
VELOS lisos, puro hilo .. .. $ 2.90
ORGANDIS puro hilo, ancho 1 mt., mt. a.. $ 2.80
50,000 piezas de velo floreado egipcio, mt. a $ 3.80
BRIN escocés puro hilo, mt. a .. .. $ 5.80
MARROCAIN, dibujos egipcios, mt. a .. .. $ 4.80
ESPONJAS, dibujos egipcios, mt. a .. .. .. $ 4.80
GENERO brocado para muebles, mt. a .. $ 8.80
GABARDINAS finas en blanco, mt. a .. .. $ 6.80
CREPE grueso, muy buena clase, ancho 1 metro .. .. $ 6.60

ADEMAS, TENEMOS 1,000 ARTICULOS MAS, TODOS VENDEMOS A PRECIOS QUE LLAMARAN PODEROSAMENTE SU ATENCION

VISITENOS HOY MISMO QUEDARA ASOMBRADO

GENEROS DE SEDA

RECIBIMOS NUEVAS PARTIDAS DE GENEROS DE SEDA

POPELINAS finas, ancho 1 metro .. .. .. $ 5.80
ESPUMILLAS finas. 50 colores, mt. a .. .. $ 19.80
TAFETANES pura seda, mt. a .. .. $ 19.80
CREP Marrocain, muy grueso, liquidaremos mañana, mt. a .. .. $ 29.80
FOULARES en dibujos egipcios, recién recibidos, pura seda, ancho 1 mt., mt. a $ 19.00
GEORGET fino, todos los colores, mt. a.. $ 18.80

NUESTRAS NOVEDADES EN SEDAS Y LOS PRECIOS BARATISIMOS, SERAN LA NOTA SOBRESALIENTE DE ESTA LIQUIDACION.

LANAS

SARGA pura lana, metro a .. .. $ 5.80
GABARDINAS finas, ancho 130 ctms., mt. a $ 13.80
GABARDINA francesa, muy buena, en todos los colores, ancho 140 ctms., mt. a $ 18.80
GABARDINAS impermeables, ancho 150 ctms., metro a .. .. $ 29.80

1,000 PIEZAS de Esponjas lisas de 1 metro de ancho, en buena clase, metro, a .. .. $ 3.40
1,000 PIEZAS Damasco para manteles, ancho 150, mt. a .. .. $ 5.80
1,000 PIEZAS de Batista fina para ropa interior, 19 colores distintos, mt. a $ 3.40
5,000 PIEZAS de Popelina, media seda, en 1 mt. de ancho, mt. a .. .. $ 4.40
1,000 PIEZAS de Velo y Cañamazo blanco en puro hilo garantizado, metro, a .. .. $ 3.80

PARA ESTA COLOSAL LIQUIDACION, HEMOS PUESTO DOS CAJAS PARA MAYOR COMODIDAD DE LOS COMPRADORES.

Almacenes de Liquidaciones

Sociedad Anónima — ESTADO Núm. 135

A nuestros Favorecedores

Tenemos el agrado de poner en conocimiento, que desde hoy se encuentran a su disposición en todas las cigarrerías nuestros cogarrillos "CAIRO" papel trigo y sin aumento de precio.

40 Ctvs. CAJETILLA

...n' Nelson, Fenaiforte, Alomán, ...a, Nozzi, Mica, Paschual, Zeze, ...o, Mario y Amaro.

Dirigirá la brega el paraguayo ...rio Parba.—(U. P.)

...v bate a In memoriam

...UISVILLE 17. — Zev derrotó a Memoriam, por media cabeza. ...leó 2'6" 3/5. — (U. P.)

...UIVILLE, 17.—La carrera de ... entre Zev e In Memoriam fué ...o más interesante, si bien no ... muchas alternativas durante ...esarrollo, pues In Memoriam to...a punta desde la partida y Zev ... entró en los últimos tramos ... ganar en forma bastante es...na.

...da la partida por el "starter", ...Memoriam tomó la punta con un ... bastante violento, alcanzando ...mar dos cuerpos de luz sobre ... A la altura del poste de la ...a milla, Zev empezó a apurar ...ren hasta la distancia a medio ...po de luz.

...dar vuelta la curva, siempre ...iba a la siga de In Memoriam, ... el tren que llevaba era tan ...de que pronto logró igualardo, ... pasar el disco apenas por me...cabeza de In Memoriam.

... victoria de Zev fué tan estre... que en primer momento, mu... personas creyeron que había ...do In Memoriam.—(U. P.)

...I MILLON DE FRANCOS PARA UNA CARRERA INTERNACIONAL

...ARIS, 17.— M. Letellier, pro...rio de "Le Journal", ha ofreci... un premio de un millón de fran... y una copa para una carrera ...nacional que se defenderá anual...te. Se cree que Epinard, Zev e ...emoriam participarían en la ...ba, además de caballos belgas, ...nos y españoles.—(U. P.)

...po llega hoy a Buenos Aires

...UENOS AIRES, 17.— Firpo es ...ado mañana en ésta. Numero...as personas acudirán a darle ...envenida. Los diarios publican ...sos detalles sobre la carrera ...ística del campeón. Advierten ...el boxeador argentino conquistó ...des simpatías en Estados Uni... siendo amigo de muchos indus...s, artistas, etc.

...trevistado Firpo, por un corres...l de "La Razón", que fué a ...rlo, le expresó que no había ...do su anunciada expectación. ...a Paz, debido a que la altura ...iva le tuvo un poco enfermo.

... varias estaciones de la Re...ca, Firpo fué entusiastamente ...dido, viéndose obligado a usar ... palabra en varias de ellas ¡Viva el campeón Firpo! ¡Firpo ... Dempsey ha perdido!", grita...en algunas partes sus admirado...

La delegación Uruguaya al campeonato Suramericano de Box

MONTEVIDEO, 17.—Esta noche partirán a Buenos Aires los aficionados uruguayos que participarán en el campeonato suramericano de box.

Los campeones son los siguientes:

Manuel Miguez, peso mosca;

Aurelio Caseila, peso gallo;

Juan Duffau, peso pluma;

Liberto Cornev peso liviano;

Isidro Rodríguez, peso medio liviano;

Luis Grecco, peso medio;

Guillermo Silva, peso medio pesado;

Salvador Roller, peso pesado.

El boxeador R. D. Aragona, peso mosca, va en el carácter de suplente de Miguez. —(U. P.).

...Firpo ha declarado que en su match con Dempsey le perjudicó mucho el mal estado de uno de sus brazos. Agregó, sin embargo, que estaba conforme con la decisión del árbitro.—(U. P.)

Los matchs de foot-ball jugados ayer en Nueva York

NUEVA YORK, 17.—Hoy se realizaron los siguientes matchs de foot-ball:

El equipo del Ejército venció al equipo del Bethany, por 20 contra 6.

El team de la Universidad de Yale, al de la de Princetown, por 27 contra 0.

El cuadro Brown al de la Universidad de Harvard por 20 contra 7 y el Cornell, al John Hopkins por 52 contra 0.—(U. P.)

UNA COMPETENCIA MUNDIAL DE BOX

SIKI DESCALIFICADO

PARIS, 17.—A consecuencia de los incidentes habidos entre Siki y Carpentier, la Unión Internacional de Box resolvió despojar a Siki de todos sus títulos y prohibir a Carpentier que pelee con Siki.

La Unión Internacional de Box abrirá una competencia para todos los campeones de peso medio pesado del mundo. Los norteamericanos designarán sus competidores antes del 31 de Julio de 1924 y el que triunfe en las competencias en que participarán los norteamericanos se medirá con dos boxeadores europeos, los que serán designados por la Federación Internacional de Box.—(U. P.)

Califont

BAÑOS Y LLUVIAS

...l Tubular", primer pre...nio Exposición de In...dustrias Nacionales de ...Santiago 1922, soldado ...l oxígeno, de $ 260, ...80 v ..... $ 150.00

...l Simplex" calentador a ...eña, de agua para ba...os ..... $ 80.00

Portátil, a carbón .. $ 30.00

...nos franceses (premia...dos) ..... $ 150.00

...nos americanos (pre...miados) ..... $ 110.00

...nos corrientes (premia...dos) ..... $ 50.00

...nos niños (premiados) $ 25.00

...nos guaguas ..... $ 10.50

...uvias niqueladas, llaves ...utomáticos ..... $ 100.00

...uvias bronce niquela...dos ..... $ 25.00

...uvias metal blanco, 4.50 ..... $ 3.00

CARBUEO

...Noruego, de primera calidad, ...cio rebajado por 3 días sola...nte, los 100 kilos: $ 74.00.

"ACETILENA"

...a Casa más antigua en Chile ...el ramo, más de 50,000 insta...ciones vendidas.

...eneradores Automáticos, Lux, ...nbour e Hydro-Automáticos ...tentados) para instalacones de ...hasta 1,000 luces.

...eradores no automáti...os. P. P. Mateor, Fan...er y Sunlight de 1 a ...00 luces; primer precio ...esde ..... $ 25.00

...mparas de Minas .. $ 12.50

...mparas de mesa, col...ar ..... $ 7.50

...tálogos, Datos, Presupuestos gratis

ANDRES DUBOIS

SANTO DOMINGO 1077

Santiago. — Casilla N.o 291

Deseo comprar una propiedad

...ara mi familia, tenga 10 dormitorios, buena luz, y sol, buen fren...e, tenga departamento guardar automóvil, no importa sea un piso, ...ago al contado $ 350,000.

También compro una propiedad cerca del centro, para la re...presentación de una Compañía de Seguros, y representante de casas ...xtranjeras, que próximamente instalaré en esta plaza, hasta por ...recio $ 600,000. Si no hay, desearía arrendar una. Sin comisio...istas.

FRIK WOONPOLL, CASILLA N.o 3501

REPRESENTANTE EN CHILE: PULLMEN Hnos., LONDON

COLORES VISTOSOS

Y en el tono que desee, a prueba de ...ol y agua, lo tendrá usted usando

Anilinas MUNDIAL

COLORES LUDWIG

$ 1.20 EL PAQUETE

Sin gastar un centavo más en ingre...dientes.

En venta en todas las buenas Boticas.

El viaje de los soberanos españoles a Italia

DECLARACIONES DEL REY ALFONSO ANTES DE PARTIR DE MADRID

ROMA, 17.—El enviado especial de "Il corriere D'Italia" en Madrid entrevistó al rey Alfonso antes de partir. El soberano español le hizo las siguientes declaraciones:

"Los motivos que se oponían a mi viaje a Roma han sido eliminados, gracias a que ha mejorado la situación de las relaciones entre el Poder Civil y el Eclesiástico. Felicitó el rey al enviado, por el desarrollo experimentado por Italia y predijo una estrecha cooperación española.

Declaró así mismo el rey Alfonso que Italia estaba en la actualidad desarrollándose en forma magnífica y su futuro estaba destinado a ser espléndido, especialmente debido a la proporción de nacimientos, que hacía un marcado contraste con otras naciones, donde se mantenía estacionario. Aseguró que el factor hombre era la riqueza más esencial de todos los países y el resto es la resultante de su trabajo y agregó:

"Ustedes los italianos están luchando bravamente y yo trataré con vuestro gobierno nuevos acuerdos de índole económica; por ejemplo, nosotros podríamos abasteceros de combustible, del cual carece Italia, y aunque el carbón español es algo pobre, es lo suficientemente bueno para las fábricas italianas, que usan lignita. Italia y España son además los dos únicos países que producen frutas, como el limón y la naranja, fuera de pequeñas cantidades que llegan de California, y entonces ¿por qué no podrían los productos italianos y españoles llegar a un acuerdo, ya que los mercados del mundo son lo suficientemente vastos para absorber la producción de ambas naciones?

Una vez que se haya solucionado la cuestión económica, que lo será por intermedio del tratado comercial que sobre de finitivo, entonces solucionaremos otros problemas que a mi modo de ver no presentan dificultad alguna.—(U. P.)

VALENCIA TRIBUTA UNA IMPONENTE DESPEDIDA A LOS SOBERANOS

El discurso pronunciado por el Rey Alfonso en el banquete que le ofreció la Municipalidad.—"Voy a Italia a postrarme a los pies del Pontífice; a estrechar nuestras relaciones con el Quirinal; a realizar algo que pueda ser beneficioso para los intereses de España", declara el Rey.

MADRID, 17.—La despedida que se les dispensó a los reyes en Valencia, ha superado a cuanto podía imaginarse. Noche serena; mar tranquilo; el puerto ofrecía un aspecto fantástico. El ruido de las sirenas se mezclaba al de los cohetes lanzados desde los barcos, los cuales lucían iluminaciones espléndidas. Por todas partes se escuchaban músicas, aplausos, aclamaciones.

La escuadra zarpó a las veintiuna horas, en medio de un delirante entusiasmo.

La anormalidad de las circunstancias impidió anoche conocer íntegramente el discurso pronunciado por el Rey en el banquete que le fué ofrecido por la Municipalidad, durante el cual reinó un entusiasmo desbordante.

El Rey comenzó expresando su satisfacción y gratitud por el recibimiento que se les había dispensado, tanto de parte de las autoridades como de parte del público.

Dijo que en su viaje anterior, los vítores llevaban envuelto un homenaje a la Virgen de los Desamparados. "Entonces — agregó — el jefe del Estado venía a tomar parte en una obra de piedad que está arraigadísima en Valencia. Ahora los vítores han sido para mí persona, lo que he podido apreciar en el recibimiento que se me ha tributado."

Habló después de la misión que realizan en América italianos y españoles, dos pueblos que son la base fundamental de aquellas poderosas nacionalidades. "No obstante — continuó el Rey—Italia ni España han podido establecer relaciones íntimas que les permitan ayudarse mutuamente."

"Voy a Italia — **añadió el soberano—a postrarme a los pies del Pontífice; a estrechar nuestras relaciones con el Quirinal; a realizar algo que puede ser beneficioso para los intereses de España."**

Don Alfonso XIII terminó alentando a Valencia a proseguir su obra redentora. Al finalizar su discurso, el Rey fué largamente ovacionado.

Fué también muy aplaudido el discurso de Primo de Rivera, quien dijo, entre otras cosas: "Me acompañan hombres de inteligencia, de corazón y de laboriosidad. Estamos dispuestos a continuar nuestra obra hasta darle cima. Entonces la entregaremos a vosotros. Los hombres civiles continuarán gobernando con nuestro espíritu de sacrificio."—(U. P.).

Para recibir a los soberanos españoles

ROMA, 17.—El Almirante Tahon di Revel, el diputado señor Giunti y el General Balboa se dirigieron a Spetia para recibir a los soberanos españoles a nombre del Gobierno, del partido fascista y de la milicia nacional respectivamente.—

UN GENERAL DECLARA QUE LOS BRASILEÑOS SON PACIFISTAS

RIO JANEIRO, 17.—El General Setembrino, respondiendo a un saludo hecho por el General Andrade Neves, dijo que los brasileños eran pacifistas. Y agregó: "Desgraciadamente no todos dan crédito a nuestra sinceridad de la que hemos dado pruebas irrecusables, como lo justifica nuestra historia. A pesar de que nada nos desvía del curso de tan elevados ideales, precisamos, para nuestra defensa, entregarnos a los quehaceres de nuestra profesión. Cualquiera que sea la eficiencia, ella debe reposar principalmente en la disciplina y en la instrucción de la tropa."

"No debemos alarmarnos. Respecto de los créditos votados por las naciones amigas para sus respectivos ejércitos, debe guiarnos la convicción de que esos países cultivan, como nosotros, sentimientos de fraternidad americana, obrando en el sentido de la organización de su defensa con lo cual cumplen un sagrado deber de patriotismo".—(U. P.)

El monumento chileno

RIO JANEIRO 17. — Deseando imprimir mayor solemnidad al acto de la entrega del monumento donado por Chile, el prefecto de la ciudad determinó que el día 19, cuando se conmemorase la fiesta de la bandera para la inauguración del monumento a los scouts, obsequiado por Chile, asistieran en corporación todas las autoridades del Municipio. —(Agencia Americana).

RIO JANEIRO 17. — **Festejos a los marinos argentinos y uruguayos.** —En el almuerzo de 130 cubiertos con que los Ministros de Relaciones Exteriores y Marina festejaron a la oficialidad de los cruceros "Buenos Aires" y "Montevideo", y al cual concurrieron familias de la alta sociedad y distinguidas personalidades, pronunció el Ministro de Relaciones Exteriores un elocuente discurso acentuando la cordialidad entre los países americanos y haciendo notar que los cruceros "Buenos Aires" y "Montevideo", su oficialidad y tripulación, lo mismo que la del "Barroso" eran familiares por las constantes visitas que hacían a los puntos de naciones amigas para conmemorar cualquier gran fecha nacional.

Hablaron, agradeciendo al Embajador de la Argentina, señor Mora y Araujo, y el Ministro del Uruguay, señor Barros Montero. En seguida habló el comandante señor Pinto Lagarde en nombre del Ministro de Marina quien no asistió por estar delicado de salud, saludando en nombre del almirante Alexandrino a los Ministros de Marina de la Argentina y del Uruguay. Contestaron los comandantes de los cruceros, siendo muy aplaudidos todos los oradores.

Por la noche, Linneu Paula Machado ofreció una comida en el Jockey Club al comandante del "Buenos Aires". — (Agencia Americana).

Candidato a la presidencvia de la República

SAINT PAUL (Minesota), 17. — La convención nacional del tercer partido acordó en una sesión reciente, convocar a una convención para el trece de Marzo, del año entrante, con el objeto de lanzar candidatos a la Presidencia de la República. Se cree que hay una fuerte corriente que favorece la candidatura del Senador Lafollette.—(U. P.)

El Gobernador Walton no asiste a su proceso

OKLAHOMA, 17.—El Gobernador Walton, a raíz de la negativa del Senado para admitir las pruebas referentes el Ku-Klux-Klan declaró que había llegado a la conclusión de que no podría tener un juicio justo y que, por consiguiente, se retiraba.

El proceso continuó en su ausencia.—(U. P.)

PERU

LA CAMARA DE DIPUTADOS APRUEBA LA ACTITUD DEL GOBIERNO

LIMA, 17.—La Cámara de Diputados, por unanimidad, aprobó la conducta adoptada por los Ministros de Gobierno y de guerra en orden a mantener el orden y castigar los conspiradores.

El presidente de la Corte Suprema, en carta dirigida al Ministro de Justicia, pide que le sean sometidas las pruebas para dictaminar al respecto.—(U. P.)

"LA PRENSA" INSINUA LA POSIBILIDAD DE UNA INTRIGA CHILENA

EN EL ULTIMO MOVIMIENTO LIMA, 17.— "La Prensa", órgano del Gobierno, lamenta que hayan ocurrido estos disturbios políticos el día en que se presenta-ba en Washington la defensa del Perú y hace notar "la circunstancia sospechosa de que las recientes grandes sumas obtenidas para derrocar el Gobierno coincida" con el momento más crítico de las negociaciones de Washington e insinúa la posibilidad de una intriga chilena, declarando que los agitadores obreros han recibido últimamente grandes sumas de dinero, de procedencia desconocida. —(U. P.)

El Cardenal sigue siendo objeto de delicadas atenciones

LIMA 17. — El Cardenal fué obsequiado anoche con un banquete por el Club Español. Hoy concurrió a una solemne sesión del Senado, convocada en su honor.

Su Eminencia ofrecerá esta tarde un te al Cuerpo Diplomático, en el Palacio de Torre Tagle. En la noche será huésped de honor en un banquete organizado por el Club Nacional.

Mañana, el Cardenal pontificará una misa solemne en la Catedral, en homenaje a Santa Rosa de Lima. —(U. P.)

ARGENTINA

Regreso de maniobras

BUENOS AIRES, 17.— Esta tarde regresan los alumnos de la Escuela Superior de Guerra, que terminaron la campaña práctica en Entre Ríos.—(U. P.)

La adquisición de armamentos

BUENOS AIRES, 17.— El jefe del Estado Mayor se entrevistó con el Ministro de la Guerra para tratar sobre la adquisición de armamentos y el nombramiento de una comisión de jefes que se encargará de la compra en Europa —(U. P.)

Los españoles que trabajan en América

Elogios que les tributa en el "A. B. C." el señor Francos Rodríguez

MADRID, 17.—Como "El Sol" lo ha afirmado, las izquierdas tendrán facilidades para realizar su propaganda. El ex-diputado Soriano le ha dirigido una carta, recordándole los obstáculos con que se tropezaría.

"El Sol", comentándola, dice que le parece lo más natural que en un régimen de excepción se defiendan los enemigos.

"El Liberal" también lamenta la falta de libertad para la emisión del pensamiento.

El señor Francos Rodríguez publica en el "A. B. C."; un artículo en el que elogia a los españoles que trabajan y brillan en América y que envían anualmente a España millones de pesetas para sostener a sus hogares, para construir escuelas, hospitales y templos y **que jamás perdieron su cariño al solar.**

Dice después que España cierre sus puertas a más de sesenta mil ciudadanos que tienen pendientes obligaciones militares, a quienes se les declaró prófugos. Agrega que el decreto en que se les conceda la amnistía, será una grande y justiciera satisfacción.

Dice que los **prófugos de América** no se alejaron de la Patria eludiendo sus deberes militares, sino en legítima defensa de sus vidas.

Termina expresando el señor Francos Rodríguez que además es necesario modificar la ley de la España peninsular, para preocuparse siempre de la España transatlántica. —(U. P.)

BRASIL

Atentado contra un General

RIO JANEIRO, 17.—Noticias de Porto Alegre informan que en Bage dos soldados del cuerpo provisorio de la guarnición intentaron asesinar al General Zecaneto, sin conseguirlo. Fueron linchados por el pueblo. —(U. P.)

Informaciones comerciales, por cable

Cotizaciones de las acciones extranjeras

NUEVA YORK, 17.—Las acciones de compañías salitreras de Chile se cotizan en la siguiente forma:

Angela, 46 chelines.
Alianza, 410 chelines
New Paccha, 25 chelines.
Nueva Tamaruga, 67 chelines.
Pan de Azúcar, 49 chelines.
Rosario, 31 chelines.
Salar del Carmen, 63 1|2 chelines.
Santa Catalina, 36 1|2 chelines.
Tarapacá y Tocopilla, 15 1|2 chelines.
Londres, 44 1|2 chelines.
Aguas Blancas, 31 chelines.
Anglo Chilena, 57 1|4 chelines.
Lautaro, 150 chelines.
Liverpool, 65 chelines.
Santiago, 52 1|2 chelines.—(U. P.)

El mercado de metales

NUEVA YORK, 17.—El estaño se cotizó hoy a razón de 42.87 1|2 centavos oro la libra para pago al contado.

El cobre se cotizó hoy a razón de 14.70 centavos oro la libra para pago al contado.—(U. P.)

El mercado de cereales

CHICAGO, 17.—Se han fijado hoy los siguientes precios para cereales:

Trigo:
Para entrega en Noviembre, 101 7|8 centavos oro el bushel.
Para entrega en Diciembre, 107 3|8 centavos oro el bushal.
Para entrega en Marzo, 105 3|8 centavos oro el bushel.
Maíz:
Para entrega en Noviembre, 73 1|8 centavos oro el bushel.
Para entrega en Diciembre, 72 centavos oro el bushel.
Para entrega en Marzo, 72 5|8 centavos oro el bushel.
Avena:
Para entrega en Noviembre, 41 7|8 centavos oro el bushel.
Para entrega en Diciembre, 42 7|8 centacos oro el bushel.
Para entrega en Marzo, 43 1|8 centavos oro el bushel.—(U. P.)

LAS COTIZACIONES DEL CAMBIO.—

NUEVA YORK, 17.— Se han fijado hoy los siguientes tipos de cambio:

Gran Bretaña, 4.28 1|4 dólares por libra esterlina.
Francia, 4.25 centavos oro, por franco.
Suiza, 17.31 centavos oro por franco.
Italia, 4.13 centavos oro por lira.
España, 12.80 centavos oro por peseta.
Suecia, 26 18 centavos oro por corona.
Noruega, 14.45 centavos oro por corona.
Dinamarca, 16.86 centavos oro corona.
Alemania, un trillón por veinticinco centavos oro.
Austria, 0.0014 1|4 de centavo oro.
Checoeslovaquia, 70.40 coronas por dólar.
Holanda, 36.18 centavos oro por corona.
Japón, 26 3|4 peniques por yen.
Chile, 11 centavos oro por peso.
Argentina, 149 peniques por peso oro.—(U. P.)

Baños y Lluvias

Baños Americanos	$ 120.—
Baños corrientes	$ 60.—
Baños lluvia	$ 28.—
Baños guagua	$ 10.50
Lluvias metal blanco	$ 5.—
Tazas W. C. greda	$ 35.—
Regaderas	$ 3.50
Manguera riego, mt.	$ 4.—
Refrigeradores, desde	$ 40.—

CALIFONTS

A gas y leña, lo mejor que se conoce, los instalamos garantidos, aunque sea fuera de Santiago:

$ 120 a $ 210

CARNICERAS. $ 21.—
Envases despensa $ 1.50

ACETILENO

Generadores no automáticos con purificadores, los más prácticos y seguros que existen, los fabricamos de 5 a 100 luces, desde

$ 25 moneda corriente

Instalaciones garantidas por operarios competentes.
Quemadores de acetino. $ 0.40
Lámparas carburo . $ 4.50

SOLICITE PROSPECTOS

FORTUÑO & PATRI

Ingenieros - Fabricantes

BANDERA 618, CASILLA 3158

SANTIAGO

6 CENTAVOS DIARIO

le cuesta conservar sus dientes por toda la vida, usando dentífrico y pasta

AZAL

que la venden las buenas boticas

Mueblería COLON

66 BANDERA 66

Consulten nuestros precios antes de hacer sus compras.

Fosfolyohímbina Zambeletti

El nuevo descubrimiento de la ciencia para curar la

IMPOTENCIA Y DEBILIDAD SEXUAL

Este poderoso tónico reconstituyente, que supera a los glicerofosfatos, por su acción rápida y segura, viene preparado en píldoras e inyecciones.

Importadores:

Reiser, Petitbon & Co.

SANTIAGO
Estado 91
Casilla 69

VALPARAISO
Casilla 1397
Av. Brasil 750

FAMILIARICE SU HOGAR

CON EL NOMBRE

WECK

y le proporcionará un EXCELENTE PROGRESO ECONOMICO.

ESTERILIZADOR PARA FRUTAS, LEGUMBRES Y CARNES.

SENCILLO

EN SU MANEJO, ECONOMICO E HIGIENICO

Pídanse libros de instrucciones y recetas en la

Mercería Santiago

AHUMADA 368-378

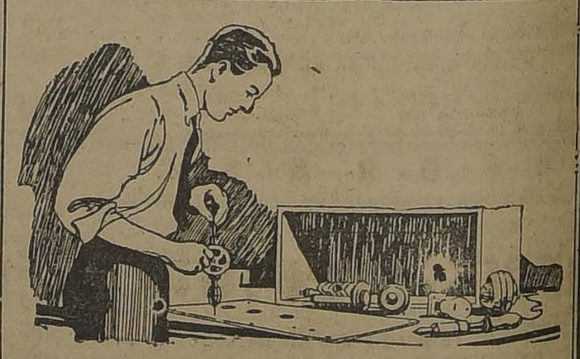

RADIO

HA LLEGADO UNA GRAN PARTIDA DE LO SIGUIENTE:

VARIO COUPLERS Pall Mall
REOSTATOS Framingham
CONDENSADORES Federal
GRID LEAKS Federal

TRANSFORMADORES AUDIO FRECUENCIA
TRANSFORMADORES RADIO FRECUENCIA

DIALES — BATERIAS "A" — MANILLAS — RESISTENCIAS VARIABLES — BATERIAS "B" BATERIAS "C"

—: CONDENSADORES VARIABLES CON VERNIER :—

AUDIONES UV. 199
AUDIONES WD. 11.
AUDIONES UV. 200.
AUDIONES UV. 201

CARR, HAYNES & CIA.

AGUSTINAS 1041

TELEFONO 3606 —:— CASILLA 2769

Se atienden pedidos de Provincias

Dirección: Lechería, Correo central. | Independiente, extranjero serio, Gal... | ...ico. N—19 | 1324

V A L P A R A I S O

(DE NUESTROS CORRESPONSALES)

El "Río Claro"

En la tarde de ayer zarpó de Valparaíso con destino a Corral el primer barco del Lloyd Chileno que ha llegado al país y que con este viaje inicia su carrera de cabotaje.

El "Zenteno"

Ayer en la mañana zarpó de Mejillones, con destino a Iquique, el "Zenteno", que desde hace tiempo se encuentra en el Norte desempeñando una importante misión hidrográfica.

Guía de Despachadores de Aduana

Castro & Andrews
Facilidades en derechos de Aduana.
Serrano 32 :—: Casilla 732
VALPARAISO
Colin L. Campbell
Bandera 620 :—: SANTIAGO

Caja Comercial
Blanco 839.— VALPARAISO
Calle La Bolsa 77.—SANTIAGO

CESAREO DAVILA
Casilla 187 — Serrano 28
VALPARAISO
Arturo Cuadros Cerda
Moneda 1120 — SANTIAGO

Enrique Delpino Devoto
Cochrane 580.— Casilla 818
VALPARAISO

HERNAN VIJIL
VALPARAISO
Agente General de Aduanas
SERRANO 109

En Valparaíso

Se encuentran en Valparaíso los señores Alfredo Solar Vicuña y familia; Eduardo Puelma, Rafael Vives, Oscar Dávila, Jorge Echaurren, Raúl Arteta, Ramón Huidobro Gutiérrez, Osvaldo de Castro Ortúzar, Enrique Vial y señora.

El señor Héctor Zañartu

En el expreso de anoche regresó a Santiago el Senador señor Zañartu Prieto, que pasó unos cuantos días en este puerto.

Felipe S. Balbontín
Serrano 37 :—: Casilla 549
VALPARAISO

Pretot Fontaine y Cía.
BLANCO 951 — CASILLA 32
VALPARAISO

Pedro Santibáñez
Serrano 69.-Casi la 20
VALPARAISO

Salamanca & Gastó
Despachos Aduana y embarques
Facilidades de pago
Molina 166.— Valparaíso. Casilla 554.
David Mujaes.
BANDERA 682.— SANTIAGO

Wiegand & Cía.
BLANCO 891 — CASILLA 23
VALPARAISO

En honor del Sub-Prefecto de Valparaíso

Esta tarde, a las tres, se efectuará en el Casino del Club Policial de Valparaíso la merecida manifestación que los jefes y oficiales de la policía porteña ofrecen al señor Alejandro Peralta, con motivo de su reciente ascenso a Sub-Prefecto de la Policía de esta ciudad.

Pocos ascensos como el del señor Peralta llegan a coronar toda una carrera iniciada desde el primer escalón hasta la actualidad. El señor Peralta nació en La Serena el año 1884. En año 1900 ingresó a la Policía de Valparaíso, siendo casi un niño. Ya en 1902 mereció una felicitación especial del Intendente de Valparaíso por el arrojo que demostró al salvar numerosas vidas que peligraban a causa de las grandes inundaciones que asolaron el barrio de Delicias.

En 1906 las autoridades y la sociedad de Valparaíso tributaron especiales felicitaciones para el señor Peralta por su actitud llena de abnegación durante la gran catástrofe de ese año.

En 1907 abandonó la policía del orden para ocupar un puesto respectable en la guardia especial de la bahía, cosa que también era necesaria para conocer todos los resortes de su carrera policial.

Por ley especial el año 1912, se le reconoció un abono de cinco años para los efectos de su retiro. Ese mismo año volvió a la Policía del Orden y el año 1914 fué designado ayudante de la Prefectura; en 1920, Sub-Comisario suplente; en 1921, ayudante de la Prefectura nuevamente y ese mismo año recibió su grado de Sub-Comisario en propiedad. Por último, el 30 de Setiembre del año 21, fué nombrado jefe de la Sección de Seguridad, puesto que desempeña con unánime aplauso y que seguirá desempeñando a pesar de su nuevo título de Sub-Prefecto de la Policía de Valparaíso.

El señor Peralta ha recibido numerosas felicitaciones de los muchos amigos que tiene en este puerto y la manifestación que le ofrecen sus compañeros, es una muestra más de las muchas simpatías que ha sabido conquistarse en su delicado cuanto difícil puesto.

A Santiago

En el expreso de la tarde de ayer se dirigieron a Santiago los señores: Julio Pereira Iñiguez, Alberto Bascuñán Montes, Carlos del Campo Novoa y Germán Riesco Errázuriz.

ACCIDENTE FERROVIARIO EN EL SALTO

En la mañana de ayer ocurrió un grave accidente ferroviario cerca de la Estación del Salto, en el que resultaron cuatro personas heridas de gravedad.

En circunstancias que un tren de carga vacía en dirección a Valparaíso, poco antes de llegar al Salto, enfrentando el puente que hay allí sobre el estero de Quilpué, se volcó el carro del conductor, cayendo al estero. A consecuencia del accidente resultaron heridos de gravedad los empleados de la Empresa, Guillermo Olea y Humberto Ruiz y dos pasajeras que autorizadas por el jefe de Estación, de Quilpué, viajaban allí y eran: Juana Barriga Valle y Carlota Molina. Todos los heridos fueron llevados a la Asistencia Pública de Viña del Mar, donde se les prestaron las primeras atenciones y mientras allí los particulares y los empleados de la Empresa, fueron trasladados a Policlínico de los Ferrocarriles.

El Ministro de Chile en Ecuador

El Miércoles 21 del presente es esperado en Valparaíso el "Santa Ana", a cuyo bordo viene de regreso al país el Ministro de Chile en Ecuador, señor Emilio Rodríguez Mendoza.

Los estudiantes de Ingeniería regresaron ayer a Santiago

Después de visitar Concón y Quintero, ayer regresaron desde este último balneario el grupo de estudiantes de ingeniería que últimamente ha estado en este puerto acompañados de algunos de sus profesores.

La situación de la Beneficencia porteña se hace insostenible

La Intendencia de Valparaíso envió ayer un telegrama al Ministerio del Interior en el que hace presente que la situación de los establecimientos de beneficencia se hace ya insostenible y si no se dictan luego los decretos de auxilio, los hospitales de Valparaíso tendrán que cerrar sus puertas por falta de recursos.

A San Antonio

A bordo del Chile se dirigieron a San Antonio para regresar en el mismo vapor el señor Olegario Reyes del Río, señora Clara Señoret de del Río y las señoritas Margarita Señoret Silva y Puppy Klickmann Helmann.

A Punta Arenas

Se ha dirigido a Punta Arenas el señor Hernán Prieto Vial, Gerente de la Sociedad Explotadora de Tierra del Fuego, que tiene su asiento en este puerto. El señor Prieto regresará a Valparaíso en Enero próximo.

S. E. contesta a la Marina su condolencia

En la tarde de ayer S. E. el Presidente de la República contestó en un atento telegrama la nota de condolencia que el Director de la Armada Vicealmirante Nef, le enviara a nombre suyo y de la Armada entera.

El "Magallanes" zarpó para Puerto Montt

Ayer dimos cuenta del accidente sufrido por el "Magallanes" frente a Choncal, lo que le obligó a regresar en ese puerto.

Ayer llegó aviso a la Superioridad de la Armada que el "Magallanes" ha zarpado para Puerto Montt una vez hechas las reparaciones provisorias y dadas las seguridades por parte de la Dirección del barco que podría hacer ese viaje sin peligro.

La Gobernación Marítima de Arauco ordenó al comandante del "Magallanes" que durante el viaje se mantuviera en constante comunicación inalámbrica con la Estación de Fruttillar.

El Marqués del Premio Real

En el expreso de la tarde de ayer se dirigió a Santiago el señor Carlos Sandoval, Marqués del Premio Real que se encontraba desde hace varios días alojado en el Hotel Astur de este puerto.

El señor Sandoval es el representante de la artista Margarita Xirgu.

El Director General de la Armada

En el expreso del Viernes en la noche, regresó de Santiago el almirante señor Francisco Nef y demás marinos que fueron a la capital en representación de la Armada a los funerales del Senador señor José Pedro Alessandri.

El paperchase de hoy en Reñaca

Grandes preparativos se hacen para el paperchase que la oficialidad del Corazeros de Guarnición en Viña del Mar, ofrecerá a la sociedad porteña en los Campos de Reñaca. Al mediodía se servirá un espléndido almuerzo en el Parque de la Artillería, Las Salinas.

El Comandante Quillen

Ha regresado a Santiago después de haber permanecido varios días en Valparaíso, por asuntos del servicio el Teniente-Coronel señor Diego Quillen, de Estado Mayor del Ejército.

El señor Roberto Herrera Ramírez

A bordo del "Oropesa" llegó ayer en la tarde de Punta Arenas el señor Roberto Herrera Ramírez con su salud bastante delicada.

El señor Herrera fué un brillante oficial de aviación militar y que con otro de sus compañeros hizo la famosa travesía de la cordillera andina.

Desde Santiago vino a esperar al señor Herrera, su señor padre, el General de nuestro Ejército don Alberto Herrera. Siguieron viaje a Santiago en el expreso de anoche.

El Secretario de la Legación inglesa

Ayer llegó a bordo del "Oropesa" el secretario de la Legación de Gran Bretaña, señor W. F. Vaughan Scott, señora e hijo, que vuelven a Chile después de estar en Europa año y medio. Hoy seguirán a Santiago.

El administrador de las Obras del Puerto

En el expreso de la tarde de ayer se dirigió a Santiago el administrador del puerto de Valparaíso, señor Javier Herreros.

Carnet teatral

Teatro Setiembre: matinée, "La guardia del diablo", segunda función, "Sonando el cuero", final; y la cómica "Esqueleto"; vermouth y noche: "Recuerdos" y la cómica "El de perdido".

Teatro Imperio: matinée, "El mar de oro", segunda función, "Arriesgando el pellejo"; vermouth y noche: "La conquista de Judith".

Teatro Royal de Viña del Mar: matinée, "El prisionero de Zenda"; vermouth y noche: "Millona" y "Amor de lorero".

Cinema Star: matinée, "El mar de oro", primera función, y "Arriesgando el pellejo"; vermouth y noche, "La mujer que se engañó".

Teatro Odeón: matinée, "El mar de oro", primera función; y "Mes es Arizona"; vermouth y noche: "La famosa miss Lisie".

Movimiento marítimo

Ayer eran esperados:
El Oropesa, de Liverpool.
El Atoa, de Iquique.
El Flora, de Iquique.
El Fresia, de Corral.
El Chilcó, de Punta Arenas.
Ayer debían salir:
El América, para Arica.
El Fresia, para Iquique.
El Flora, para Corral.
El Llanquihue, para Iquique.
El Río Claro, para Corral.
El Amasis, para Corral.
El Perico, para Constitución.
Mañana se esperan:
El Cedar Branch, de Liverpool.
El Tactal, de Arica.
El Atto, de Corral.
Mañana deben salir:
El Chile, para Arica.
El Santiago, para Arica.

AVISOS DE VAPORES

GRACE LINE
"SANTA ANA"
Saldrá de Valparaíso el 28 de Noviembre, a la 1 P. M.
Gran Rebaja en los precios de Pasajes a Nueva York
PROXIMAS SALIDAS { "SANTA ELISA", Diciembre 12. "SANTA LUISA", Diciembre 26 "SANTA TERESA", Enero 9, 1924.
Soliciten pormenores de los Agentes.
GRACE Y CIA. (CHILE) S. A.
HUERFANOS 1087, SANTIAGO

The Roval Mail Steam Packet Company
SERVICIO RAPIDO DE LUJO DESDE — **Buenos Aires a Europa**
Próximas salidas de los afamados vapores "A":
"ANDES" 15,620 toneladas, 29 DE NOVIEMBRE
"ARLANZA" 15,000 toneladas, 13 DE DICIEMBRE
"AVON" 11,000 toneladas, 27 DE DICIEMBRE
"ARAGUAYA" 10,530 toneladas, 10 DE ENERO
"ANDES" 15,620 toneladas, 31 DE ENERO
"ARLANZA" 15,000 toneladas, 14 DE FEBRERO
"AVON" 11,000 toneladas, 28 DE FEBRERO
Próximas salidas de la Línea "D.":
"DARRO", 21 Diciembre. — "DESEADO", 4 Enero
"DESNA 18 Enero. — "DEMERARA", 23 Noviembre
Rebajas en boletos de ida y vuelta con descuento adicional para familias. Hay camarotes de 1, 2 y 3 camas, y también combinaciones de departamentos de lujo con baño privado y toda clase de comodidades.
Viajes de llamada desde varios puntos de Europa, Siria y Turquía.
The Pacific Steam Navigation Company
CASILLA 636.— SANTIAGO.— AGUSTINAS 1017.
SUB-AGENTES: Compañía Expreso Villalonga y Compañía Transportes Unidos

Soc. Anón. Com. Braun & Blanchard
SERVICIO DE VAPORES
LLANQUIHUE — De Valparaíso, el 20 de Noviembre, para: COQUIMBO, CALDERA, TALTAL, ANTOFAGASTA, MEJILLONES, TOCOPILLA e IQUIQUE.
CHILOE — De Valparaíso, el 19 de Noviembre, para: COQUIMBO, HUASCO, CALDERA, TALTAL, ANTOFAGASTA, TOCOPILLA, IQUIQUE, JUNIN y ARICA.
Servicio regular de carga a Buenos Aires
LLANQUIHUE — De Valparaíso, el 5 de Diciembre, para: SAN ANTONIO, TALCAHUANO, CORONEL CORRAL (VALDIVIA), BUENOS AIRES y MONTEVIDEO.
Recibirá carga para los puertos del Brasil con trasbordo en Montevideo, y para Bahía Blanca, con trasbordo en Buenos Aires.
LOS PASAJES DE CAMARA DE VALPARAISO A ARICA E INTERMEDIOS, GOZARAN DE UN DESCUENTO DE 25 o|o
SANTIAGO: AUGIER, BENAVIDES y Cía. BANDERA 130
VALPARAISO: BLANCO 952-957. Teléf. Inglés 2747. Nacional 261

Viaje de Veraneo a la Isla de Juan Fernández
El afamado vapor "ESSEQUIBO", paquete del servicio a NUEVA YORK
(14,350 toneladas de desplazamiento)
Saldrá de Valparaíso para JUAN FERNANDEZ, el Sábado 29 de Diciembre, a la 1 P. M., y amanecerá de regreso en Valparaíso el Miércoles 2 de Enero.
Cuatro días de paseo por $ 400.00, moneda corriente
Ocasión extraordinaria para conocer la interesantísima ISLA DE JUAN FERNANDEZ, y viajar en un vapor de todo lujo moderno.
Hay camarotes de una y dos camas. Hay camarotes de lujo con baño particular.
NO DEMOREN EN PEDIR RESERVA DE SUS PASAJES.
VALPARAISO Calle Blanco — **The Pacific Steam Navigation Company** — SANTIAGO Agustinas 1017

Viaje de Turismo a las pintorescas regiones de Llanquihue
El Vapor "Valparaíso"
DE 5,000 TONELADAS
con espléndidas comodidades para turistas, será despachado el 10 de Diciembre próximo a Puerto Montt, donde se detendrá algunos días, regresando después con escalas en Corral (Valdivia), Lota, Talcahuano y Tomé, llegando de regreso a Valparaíso el 24 del mismo mes.
La Compañía ha resuelto ofrecer esta oportunidad a las personas que deseen visitar Puerto Montt y sus hermosos alrededores, como ser el Lago Llanquihue, el Estuario del Reloncaví, Calbuco, etc., para lo cual dispondrán del tiempo necesario. También tendrán tiempo suficiente para visitar Valdivia, Lota y Concepción, en el viaje de regreso.
El viaje redondo demorará, como se ha dicho, 14 días, estando los viajeros de regreso en Valparaíso en vísperas de Pascua.
PRECIO DEL PASAJE: $ 600, POR PERSONA
El vapor podrá servir de alojamiento en Puerto Montt y demás puertos, en caso de convenir a los turistas.
Mayores informaciones, pídanse:
EN SANTIAGO: **Srs. Augier, Benavides y Co.** Bandera 180
EN VALPARAISO: **Soc. An. Braun y Blanchard** Blanco 957 y 959

Compañía Transatlántica de Barcelona
(VAPORES CORREOS ESPAÑOLES)
Servicio SUD-PACIFICO
El magnífico vapor "BUENOS AIRES", zarpará de VALPARAISO para España el Miércoles 12 de Diciembre, con escala en Antofagasta, Iquique, Moliendo, Guayaquil, Colón, Sabilla, Curacao, Puerto Cabello, La Guaira, Puerto Rico, Cádiz y Barcelona.
Servicio Plata-Mediterráneo
El rápido y lujoso vapor "REINA VICTORIA EUGENIA", saldrá de BUENOS AIRES, el 2 de Diciembre, para Río de Janeiro, Canarias, Cádiz y Barcelona.
Valparaíso: MARTINEZ, VELASCO y Cía. Cochrane 653—Casilla 898
Santiago: LUEJE NIETO Y Cía. Agustinas 889—Casilla 2984

Compañía Sud-Americana DE VAPORES
SERVICIO DIRECTO RAPIDO A NEW YORK
en 18 días, con escala en Antofagasta, Iquique, Callao, Payta y Cristóbal. PROXIMAS SALIDAS
"TENO" Sábado 24 de Noviembre, a la 1 P. M.
"ACONCAGUA" Sábado 22 de Noviembre, a la 1 P. M.
El pasaje a New York vale $ 250.00 dólares en primera clase y $ 110.00 en intermedia; a Cristóbal $ 150.00 y $ 55.00 dólares, respectivamente
SERVICIO A GUAYAQUIL
con escalas en Coquimbo, Antofagasta, Gatico, Tocopilla, Iquique, Caleta Buena, Arica, Ilo, Mollendo, Chala, Pisco, Tambo de Mora, Callao, Salaverry, Pacasmayo, Eten, Pimentel, Payta y Guayaquil. PROXIMAS SALIDAS:
"HUASCO" Viernes 30 de Noviembre, a las 4 P. M.
"AYSEN" Viernes 14 de Diciembre, a las 4 P. M.
SERVICIO A PIMENTEL
con escalas en Coquimbo, Huasco, Caldera, Chañaral, Taltal, Antofagasta, Iquique, Pisagua, Arica, Ilo, Mollendo, Lomas, Pisco, Cerro Azul, Callao, Huacho, Supe, Huarmey, Casma, Samanco, Chimbote Salaverry, Pacasmayo, Eten y Pimentel.
PROXIMAS SALIDAS:
"MAIPO" Viernes 28 de Noviembre, a las 4 P. M.
"MAPOCHO" Viernes 7 de Diciembre, a las 4 P. M.
Tarifa reducida en los pasajes de cámara, entre puertos chilenos: Antofagasta $ 125; Iquique $ 171; Arica $ 192
WESSEL DUV L & Cía.
Huérfanos esq. Morandé, Agentes
COMPAÑIA TRANSPORTES UNIDOS
Estado esquina Delicias, Sub-Agentes

I N F O R M A C I O N E S D E L I N T E R I O R

(DE NUESTROS CORRESPONSALES)

ANTOFAGASTA

Gran incendio en pleno centro comercial

EL FUEGO SE PROPAGA RAPIDAMENTE Y ARRASA CON VALIOSOS EDIFICIOS OCUPADOS POR IMPORTANTES FIRMAS COMERCIALES Y FAMILIAS DE LA LOCALIDAD

Hasta el momento se calcula que el monto de las pérdidas asciende a más de un millón de pesos

Lista de damnificados y seguros comprometidos

(De nuestro Corresponsal, por Telégrafo)

ANTOFAGASTA 16. — A las cinco menos cuarto de la madrugada de hoy se produjo un grande incendio en la calle Washington entre Baquedano y Prat, en la bodega N.o 1 de la Sociedad Comercial Sabioncello, propagándose el fuego a las casas colindantes y tomando grandes proporciones.

EL ORIGEN DEL INCENDIO

Según las investigaciones practicadas hasta el momento (10.40 de la mañana) el incendio habría tenido su comienzo en la bodega que se indica, propagándose rápidamente al resto del edificio y otros colindantes que se quemaron totalmente.

En éstos había importantes oficinas comerciales y vivían distinguidas familias de la localidad que lamentan la pérdida completa de sus haberes.

LOS DAMNIFICADOS

Entre las numerosas personas e instituciones que sufrieron perjuicios de consideración, se encuentran las siguientes:

El capitán señor Félix Navas, don Francisco Pérez Lavín, don Jorge Sabioncello, don Samuel Harding, don Ricardo Pérez, la secretaría del Partido Radical, la Notaría, el Conservador de Bienes Raíces, don Aliro Parga, la firma Wets India Oil Company, la Sociedad Marítima, el muelle Yungay, la Compañía de Seguros La Resguardo, don Darío Espinosa, don Julio Mercanti, el escritorio de la Compañía Salitrera Castilla.

El edificio en que se encontraba instalado, este último pertenecía al Banco de Chile, y el resto todo pertenecía a don Jorge Sabioncello.

EL TRABAJO DE LOS BOMBEROS

El incendio terminó a las seis de la mañana. Las compañías de bomberos concurrieron desde los primeros momentos, pero ya el fuego se había extendido asumiendo grandes proporciones, cosa que unida a la falta casi absoluta de agua y a la pésima calidad de las mangueras, dificultó enormemente la labor de los bomberos.

El incendio duró una hora y cuarto, y ante la impotencia de los bomberos, por las razones enumeradas, devoró rápidamente los edificios, y si no arrasó más, fué debido única y exclusivamente a que no hubo más que se quemara.

Las llamas se detuvieron al lado del Banco de Chile, gracias a una muralla corta fuego que separaba a esta institución de los demás edificios.

En estos momentos se me comunica que también se quemó la casa de don Roberto Bello y la oficina de Kujemp Kamp.

Sufrieron perjuicios de consideración la Imprenta de "El Imparcial", y estuvieron en inminente peligro los edificios de la Intendencia. Hubo que aprontar los más importantes efectos de uso personal del Intendente para en un caso dado salvarlos por los balcones de la casa.

LOS SEGUROS

En cuanto a los seguros comprometidos en el siniestro, hasta el momento no se han podido calcular, sabiéndose únicamente que el señor Sabioncello tiene un seguro de doscientos mil pesos en la Compañía Franco Chilena y sumas más o menos iguales en otras compañías.

El cálculo aproximado hace subir las pérdidas a más de un millón de pesos.

Desde los primeros momentos concurrieron al sitio del siniestro el Intendente de la provincia, don Armando Rojas Richard, el Senador señor Héctor Aranchibia Leyo, el Diputado don Leonardo Guzmán y otras autoridades locales que se pudieron imponer de que el incendio devoró un excelente edificio con frente a la Plaza Colón y que la propagación del fuego se debe en gran parte a la falta de agua y al pésimo estado en que se encuentra el material de bombas y el ramal de cañerías que trae agua del mar.

Los jefes, los bomberos, y todo el numeroso público lamentaba la desidia del Gobierno al no dar una subvención al Cuerpo de Bomberos local, que asiste a los incendios con toda su buena voluntad, pero que no puede hacer casi nada para extinguirlos, pues no cuenta con material apropiado.

Ha sido muy lamentada también la actitud de las compañías de seguros que no ayudan de ninguna manera económica a los bomberos, siendo ellas las principalmente perjudicadas.

ANTOFAGASTA, 17. — En vista de las proporciones que alcanzó el siniestro, la ciudad lamenta el desamparo en que tiene el Gobierno a este puerto, en lo que se refiere al servicio contra incendio. La prensa en general lamenta la poca atención que se presta a este asunto. A este respecto el "Ahora" dice editorialmente que la frecuencia con que se vienen presentando los incendios, hace insuficientes los elementos actuales para combatir los siniestros. El incendio de ayer se habría podido localizar en una sola propiedad; pero a falta de agua imposibilitó la acción de las bombas. Los bomberos han hecho verdaderos sacrificios. La magnitud de los valores consumidos en menos de una hora manifiestan la gravedad de la situación.

LA EXTENSION DEL SINIESTRO

Con el incendio sufrieron perjuicios innumerables edificios y casas comerciales situadas en la manzana incendiada, como asimismo las manzanas colindantes. El total de los seguros comprometidos alcanza a 1 millón 696 mil pesos, los cuales corresponden 1 millón 284 mil pesos a la manzana incendiada.

Con las pérdidas sufridas por los edificios colindantes y manzanas situadas al frente del lugar del siniestro, los seguros suben a un total de 2 millones 945 mil pesos.

Las pérdidas por materiales quemados y perjuicios de agua ascienden al total de un millón 844 mil pesos.

Las Compañías de Seguros comprometidas son las siguientes: La Comercial, La Unión, La Estrella, La Franco Chilena, La Yugoslava, Sun, La Previsora, La Phoenix, Guardian, Benefactora Popular, Yorks Hire, Assurance, La Chilena Consolidada, London Lancaster, Progreso, La Mundial, Chileno, Fortuna.

DETALLES DE LAS PERDIDAS

Mercaderías pertenecientes a la Sociedad Comercial Sabioncello habían en la bodega por valor de un millón 25 mil pesos chilenos, mercaderías que se perdieron totalmente.

Los seguros de la propiedad y edificios situados en las calles Washington y Prat y ubicados en la manzana N.o 240 alcanzan a 550 mil pesos.

Esta propiedad pertenece al señor José Sabioncello.

Los seguros en mercaderías de la oficina Salitrera ascienden a 60 mil pesos.

La pérdida total de los muebles del señor Jorge Sabioncello representa una suma de 30 mil pesos.

La instalación de la firma Kujemp Kamp, perdida también, representa cinco mil pesos.

Los muebles del señor Francisco Pérez Lavín, 14 mil pesos; los muebles del capitán señor Félix Navas, 10 mil pesos; el edificio del señor Luciano Durandeau, 4 mil pesos.

Por último, la Sociedad de Mejoramiento del Muelle Yungay, perdió mil pesos.

NUEVO GRAN INCENDIO EN ANTOFAGASTA

SE PRODUCE EN LA CALLE MATTA ENTRE CHUQUISACA Y MENDEZ

(De nuestro Corresponsal, por Telégrafo)

ANTOFAGASTA 17. — En estos momentos, 12.40 de la noche, se ha producido un nuevo incendio en esta ciudad.

Hasta el momento, se han quemado seis casas situadas en la calle Matta entre Chuquisaca y Méndez, todas ellas de madera y pertenecientes a gentes de escasos recursos.

Los bomberos se encuentran impotentes ante el fuego que avanza, protegido por la falta absoluta de agua, no pudiéndose precisar las proporciones que alcanzará el siniestro, pues el material ligero de las habitaciones es fácil pasto para las llamas que avanzan rápidamente.

La mayoría de los enseres de la gente que habita las casas, se ha quemado.

Numeroso público que ha acudido a presenciar el siniestro, ayuda a los bomberos en su tarea de salvar los muebles y ropas.

Al finalizar este telegrama, se ha sabido que el fuego ha pasado a las casas situadas al frente de la manzana incendiada.

VALDIVIA

Agresión a un sacerdote

VALDIVIA. — "El Correo" de esta ciudad da cuenta de una provocación hecha al capellán y profesor de la Escuela Normal y párroco de la Mercedes, don Antonio Vio Savat por parte de algunos individuos que se encontraban algo bebidos.

Los individuos en cuestión, después de insultar groseramente al cura, intentaron agredirlo, atentado que fué repelido por el señor Vio.

CONCEPCION

RAID SANTIAGO-CONCEPCION

LO EFECTUA EL AVIADOR HANSEN

(De nuestro Corresponsal, por Telégrafo)

CONCEPCION 17. — A las 11.35 de la mañana de hoy llegó a esta ciudad, procedente de Santiago, el piloto aviador civil señor Hansen pilotéando un Curtiss.

Este es el raid de mayor alcance realizado hasta ahora en una sola etapa, en Chile, y por lo tanto ha producido un entusiasmo indescriptible en la ciudad.

El aviador Hansen efectuó además en la tarde varias evoluciones acrobáticas que llamaron vivamente la atención del público.

EN LA UNION ANDRES BELLO

LA GRAN RECEPCION OFRECIDA ANOCHE A LAS COLECTIVIDADES OBRERAS EN CONMEMORACION DE SU 36.o ANIVERSARIO

Con todo brillo se llevó a efecto anoche en el local de la Sociedad Union Andrés Bello la gran recepción que el directorio ofreciera a las demás colectividades sociales de Santiago, con motivo de conmemorar el 36.o aniversario de su fundación.

Con este motivo el local de la institución, ubicado en la calle Bandera, se encontraba artísticamente adornado con guirnaldas de flores naturales y banderas nacionales.

El frontis del edificio había sido arreglado con una iluminación a giorno.

El programa confeccionado para este acto fué cumplido en todas sus partes, mereciendo especiales aplausos los números que estuvieron a cargo del conocido cantante señor Núñez (Castelli), quien fué muy aplaudido.

A este acto asistieron numerosas delegaciones de otras colectividades obreras de Santiago.

JUNTA DE VECINOS

KIOSCO PARA BANDA Y CAMPO DE JUEGOS INFANTILES EN LA AVENIDA MATTA

Ultimamente celebró sesión de directorio la Junta de Vecinos de Adelanto Local de las Comunas 7.a, 8.a, 9.a y 10.a de esta capital, presidida por don Aniceto A. Gallardo y con asistencia de los directores señores: Guillermo Maldonado, Guillermo Ross, Florencio Urmeneta Prieto, Guillermo Franzani y Eulogio Molina, inspector don Adán Castro de la 12.a Comisaría, Secretario don Leopoldo Navarrete y el pro-secretario.

Fueron aceptados en calidad de vecinos cooperadores los señores Rafael Zaldívar Reyes, Pastor Fernández Mira, Luis Mandujano Tobar, Pedro Ilabaca y la señora Rosa Elvira A. de André.

El presidente señor Gallardo, hizo un breve relato de las gestiones hechas referentes a la instalación del campo de juegos infantiles, manifestando que la firma Guillermo Ross y Cía., había obsequiado esta cantidad de madera, y que el señor regidor y director don Viterbo Osorio, había conseguido con la Casa German Oelckers regalara varias piezas de madera.

A indicación de la señora Rosa Elvira A. de André, el señor Gallardo puso en discusión la idea de instalar un kiosko para banda, en Avenida Matta, entre las calles de Cuevas y Madrid.

Se tomaron los siguientes acuerdos:

1.o) Dejar constancia en acta, de la encomiástica labor que está desarrollando el director don Viterbo Osorio, para llevar a la práctica la instalación del Campo de Juegos Infantiles.

2.o Enviar notas de agradecimientos a los señores Guillermo Larios y Cía., y al señor Jermán Oelckers por la madera obsequiada.

3.o) Nombrar una comisión compuesta por la señora Rosa Elvira A. de André y el secretario señor Leopoldo Navarrete, para que estudie e informe sobre las posibilidades que habría para instalar un kiosko para banda en Avenida Matta, en el punto indicado más arriba.

4.o) Celebrar junta general de socios el Domingo próximo 25 del actual, a las 10.30 A. M., en la Escuela Olea, Avenida Matta 907.

5.o) Invitar a esta reunión a los señores 1.o y 2.o Alcaldes de la ciudad como también, a los comisarios de la Policía de Aseo del barrio.

MAESTRANZA DEL EJERCITO

ESTA TERCERA SEMANA DE NOVIEMBRE, SE DEDICARA A LA PROPAGANDA, EXHIBICION Y VENTA ESPECIAL DE:

Cocinas Económicas, Sartenes, Cucharas
desde quince centavos cada una.
FLOREROS, CENICEROS DE DIVERSAS FORMAS Y OTROS UTILES DE CASA

1559 = Av. Delicias = 1561

NOTA. — Los pedidos, presupuestos o Listas de Precios, deben solicitarse directamente al AGENTE de las FABRICAS Y MAESTRANZAS del EJERCITO, señor

GUSTAVO DUEÑAS

SANTIAGO. — CASILLA 3538. — DELICIAS 1559-1561. — TELEFONO 2944

GRANDES NOVEDADES

HAN LLEGADO

QUITASOLES - "EN CAS"
CARTERAS — MALETINES
"BRULES PERFUMS"

CASA WEIL

ESTADO 354-364

EDUCACION

ASOCIACION GENERAL DE PROFESORES DE CHILE

AGRUPACION DE SANTIAGO

Bajo la presidencia del señor Vallejos y actuando de secretario don O. Parada, celebró sesión ayer, a las 5 P. M. con gran número de asambleistas.

Leída y aprobada el acta de la sesión anterior, se dió cuenta de numerosas solicitudes de admisión; de una nota de la Junta Ejecutiva en que recomienda la pronta celebración de la Convención Provincial y de varias comunicaciones personales.

Suprimidos los incidentes, se trató inmediatamente del primer punto de la tabla, que era la celebración de la Convención Provincial.

Después de un extenso debate, se aprobó, con algunas modificaciones, el informe de la respectiva comisión que dice así:

I. Se inaugurará la Convención el 1.o de Diciembre a las 2 P. M.

II. El número de delegados será la décima parte de los socios activos.

III. Tomarán parte en la votación, todos los miembros de la Agrupación.

IV. La votación se efectuará durante los días Miércoles 28, Jueves 29 y Viernes 30, de 2 P. M. a 8 P. M.

Se acordó además celebrar la fiesta del Roto el Sábado 1.o, a las 5 P. M., con una fiesta en que el señor Ministro de México, don Carlos Trejo Lerdo de Tejada, dictará una interesante conferencia.

Se nos encarga citar extraordinariamente al directorio para el Miércoles 21, a las 5 1/2 P. M. y a la comisión del club, para el Martes 20, a la misma hora.

EN EL LICEO "JAVIERA CARRERA"

LA EXPOSICION DE ECONOMIA DOMESTICA, LABORES, DIBUJO Y PINTURA

LA EXPOSICION

Aceptando una invitación hecha por la señora Directora del Liceo de Niñas "Javiera Carrera", prestigiosas damas de nuestra sociedad se dieron cita ayer en el elegante hall del establecimiento donde se presentaba una interesantísima exposición de economía doméstica, labores, dibujo y pintura.

NUESTRA VISITA

La empezamos por los cursos de preparatoria, donde pudimos observar el desarrollo armónico de un plan pedagógico perfectamente concebido. Las labores de manos de las niñitas se inician con los ejercicios más simples, como son: las costuras sobre cartulina, tejidos a pasillos, a chochet, y terminan con curiosos y artísticos trajecitos para muñecas. Nos detuvimos frente a una cunita, cuyo completo ajuar había sido prolijamente confeccionado por una de las chiquitinas.

Seguimos nuestra inspección con los trabajos de los primeros cursos de humanidades. El método y el arte se veían aparejados en cada uno de ellos.

Desde los simples cojines tejidos en cañamazo hasta los repujados y pirograbados sobre cuero; desde los más sencillos trajecitos de lana hasta los sutiles y complicados de seda y encajes; desde las pantallas tejidas a chochet hasta las primorosas hechas sobre tules y dibujadas con elegantes siluetas.

En la sección de dibujo y pintura, el mismo gusto exquisito en cada uno de los trabajos.

La sección más interesante es la de economía doméstica. El curso de dueñas de casa presentaba apetitosos guisos que indudablemente llamaron nuestra atención...

La Directora, señora Dinator de Guzmán, que nos acompañaba durante toda la visita nos dió curiosos detalles de cada uno de los objetos exhibidos. Nos manifestó también que los resultados extraordinarios obtenidos con el curso de dueñas de casa la impulsaban a abrir cursos especiales para las mamás de las niñitas. Empezarán a funcionar en Marzo próximo.

HOY

Durante el día de hoy la exposición permanecerá abierta al público de 10 a 12 y de 4 a 6.30 P. M.

EXAMENES DE DICIEMBRE Y MARZO PROXIMOS

FECHAS EN QUE SE RENDIRAN EN SANTIAGO LOS EXAMENES DE SISTEMA ANTIGUO

Historia Antigua de los Pueblos Orientales.—Diciembre 10, Colegio de San Ignacio; 13, Instituto de Humanidades; 14, Colegio de los Sagrados Corazones; 24, privados 1 P. M.

Historia Griega y Romana.—Diciembre 11, Colegio de San Ignacio; 15, Colegio de los Sagrados Corazones; 20, Instituto de Humanidades; 24, privados 1 P. M.

Historia de la Edad Media.—Diciembre 12, Instituto de Humanidades; 14, Colegio de San Ignacio; 19, Colegio de los Sagrados Corazones; 28, privados 1 P. M.

Historia Moderna y Contemporánea.—Diciembre 18, Colegio de San Ignacio; 20, Colegio de los Sagrados Corazones; 24 Instituto de Humanidades; 28, privados 1 P. M.

Historia de América y de Chile.—Diciembre 11, Colegio de San Ignacio; 13, Colegio de los Sagrados Corazones; 22, Colegio de San Agustín; Enero 2, Instituto de Humanidades.

Aritmética.—Diciembre 10, Colegio de San Ignacio; 13 Privados 1 P. M.; 17, Colegio de los Sagrados Corazones; 20, Instituto de Humanidades.

Algebra elemental.—Diciembre 12, privados 1 P. M.; 18, Colegio de San Ignacio; 26, Instituto de Humanidades; 27, Colegio de los Sagrados Corazones.

Geometría elemental. — Diciembre 10, Colegio de San Ignacio; 12, privados 1 P. M; 14, Colegio de los Sagrados Corazones; Enero 2, Instituto de Humanidades.

Física.—Diciembre 14, privados 1 P. M.; 15, Colegio de San Ignacio; 20, Colegio de San Agustín; 21, Colegio de los Sagrados Corazones; 29, Instituto de Humanidades.

Química.—Diciembre 10, Colegio de San Ignacio; 11, Instituto de Humanidades; 12, Colegio de los Sagrados Corazones; 13, Colegio de San Agustín; 14, Colegio San Pedro Nolasco; 20, privados 1 P. M.

Cosmografía.—Diciembre 11, Colegio de San Agustín; 11, Instituto de Humanidades 1 P. M.; 12, privados 1 P. M.; 15, Colegio de los Sagrados Corazones; 18, Colegio San Pedro Nolasco; 21, Colegio de San Ignacio.

Historia Natural.—Diciembre 10, Colegio de los Sagrados Corazones; 11, Colegio San Pedro Nolasco; 15, Colegio de San Ignacio; 17, privados 1 P. M.; 20, Colegio de San Agustín; 29, Instituto de Humanidades.

Geografía Física. — Diciembre 10, privados 1 P. M.; 17, Instituto de Humanidades; 18, Colegio de los Sagrados Corazones; 20, Colegio San Pedro Nolasco; 28, Colegio de San Ignacio.

Gramática Castellana. — Diciembre 10, Colegio de San Ignacio; 11, Instituto de Humanidades; 17, privados, 1 P. M.; 24, Colegio de los Sagrados Corazones.

Latín. — Diciembre 17, privados, 1 P. M.

Literatura, primer año.—Diciembre 10, Instituto de Humanidades; 13, Colegio de los Sagrados Corazones; 14, privados, 1 P. M.; 21, Colegio de San Ignacio.

Literatura, segundo año. — Diciembre 13, Colegio de San Agustín; 8 A. M.; 15, privados, 1 P. M.; 17, Colegio de los Sagrados Corazones; 18, Colegio de San Ignacio; 20, Instituto de Humanidades.

Filosofía, primer año.—Diciembre 11, privados, 1 P. M.; 14, Instituto de Humanidades; 18, Colegio de San Agustín; 29, Colegio de los Sagrados Corazones; 24, Colegio de San Ignacio.

Filosofía, segundo año. — Diciembre 11, privados, 1 P. M.; 14, Instituto de Humanidades; 18, Colegio de San Agustín; 22, Colegio de los Sagrados Corazones; 26, Colegio de San Ignacio; 27, Colegio San Pedro Nolasco.

Instrucción Cívica, primer año, (Legislación Usual). — Diciembre 15, Colegio de San Agustín; 17, privados, 1 P. M.; 21, Colegio de San Ignacio; 24, Colegio de los Sagrados Corazones; Enero 3, Instituto de Humanidades.

Instrucción Cívica, segundo año, (Economía Política). — Diciembre 15, Colegio de San Agustín; 17, privados, 1 P. M.; 18, Colegio de San Ignacio; 22, Colegio San Pedro Nolasco; 24, Colegio de los Sagrados Corazones; Enero 2, Instituto de Humanidades.

Francés. — Diciembre 10, Colegio de San Agustín; 11, Colegio de los Sagrados Corazones; 13, Colegio de San Ignacio; 18, privados, 1 P. M.; 21, Instituto de Humanidades.

Inglés. — Diciembre 10, Colegio de los Sagrados Corazones; 14, Colegio de San Ignacio; 18, Instituto de Humanidades; 19, privados, 1 P. M.

Alemán. — Diciembre 18, privados, 1 P. M.

Italiano. — Diciembre 13, privados, 1 P. M.

Los niños de Arica

COLOCAN CORONAS EN EL MONUMENTO A PRAT Y EN LA CRIPTA DE DOLORES

Una comisión de estudiantes de las escuelas primarias de Arica ha venido hace algunos día a Iquique, con el objeto de depositar coronas a nombre de sus compañeros en el monumento de Arturo Prat y en la Cripta de Dolores.

La Dirección General de Educación Primaria obtuvo para el caso, todas las facilidades necesarias.

Ayer se llevó a efecto, en Iquique, una manifestación patriótica, perteneciente a la cual se habla en el siguiente telegrama:

"Tacna, 16.— Comisión de alumnos Arica llegó Jueves Iquique excelentes condiciones. Recibida autoridades y escuelas. Verificóse imponente desfile. En el monumento Prat homenaje depositado por comisión corona.

Hoy seguirá delegación viaje a Dolores, para hacer igual manifestación Cripta héroes y obsequiar bandera escuela fiscal."

Asociación de Educación Nacional

LA ASAMBLEA DE HOY

En la asamblea de educadores de hoy Domingo, que tendrá lugar en el salón de honor de la Universidad de Chile, se discutirá la siguiente tabla:

1.o Las conclusiones del profesor Ziegler sobre reforma de la enseñanza;

2.o La contestación de la Asociación de Educación Nacional sobre la encuesta de los servicios de instrucción de la Comisión de Reorganización de los Servicios Públicos;

3.o Presupuesto de la Asociación en 1924.

En las conclusiones del profesor Ziegler se trata preferentemente sobre enseñanza primaria y secundaria, de sus programas y de sus métodos y especialmente del engranaje necesario para establecer el plan general de educación y las bifurcaciones que lleven al niño a las diversas formas de la actividad ciudadana aplicando dicho plan a las necesidades de nuestro país.

En la encuesta se contesta a la Comisión Reorganizadora de los Servicios Públicos sobre los numerosos problemas ligados tanto con la reforma como con el mejoramiento de este servicio.

La Asociación nos pide invitar a los miembros del Consejo de Instrucción Pública, a los miembros del Consejo de Educación Primaria, a los Rectores y Profesores de Liceos, a los directores y profesores de las escuelas normales y primarias, a los directores y profesores de la enseñanza especial, tanto pública como particular como a todos los que se interesen por los problemas educacionales.

Premio al estudio

UNA DONACION AL LICEO AMUNATEGUI QUE ES DIGNA DE ENCOMIO

El conocido industrial señor Nahum Rosenblitt, ha instituido un premio para aquellos alumnos del Liceo "Miguel Luis Amunátegui" que, a juicio de la Dirección y del profesorado del colegio, merezcan un estímulo especial por su dedicación al estudio y su comportamiento.

A este efecto, ha puesto a disposición del Rector de ese Liceo la cantidad de mil pesos ($ 1.000) para que sean asignados o distribuidos entre los alumnos a quienes se crea merecedores de tal recompensa, según el juicio de aquellas personas, al terminar el año escolar.

El rector señor Luis Galdámes, ha agradecido muy particularmente al señor Rosenblitt la destinación de esa cantidad para el objeto expresado y espera poder cumplir satisfactoriamente con los propósitos que el donante persigue.

Rasgos de generosidad de esta especie merecen, a su vez, ser conocidos y estimulados.

EL NUEVO AVALUO DE LAS PATENTES COMERCIALES

Insertamos la nota - circular que la mesa directiva de la Liga de Defensa de Comerciantes ha dirigido a sus asociados con motivo de la nueva clasificación practicada recientemente de los negocios comerciales, industriales, etc., de la ciudad y del avalúo de sus respectivas patentes, que demuestra con gran satisfacción la ardua y constante labor desarrollada en esta ocasión en favor del comercio minorista al que pertenecen la gran mayoría de sus miembros.

"Santiago, Noviembre de 1923.
—Señor...—Ciudad.

Distinguido consocio:

Tenemos la satisfacción de poner en su conocimiento que la reclamación interpuesta por usted, pidiendo la rebaja en el avalúo de la patente de su negocio, ha sido ampliamente aceptada por la honorable comisión clasificadora de patentes.

Aprovechamos esta oportunidad para significarle el verdadero alcance de este triunfo que viene a colocar a nuestra corporación en un peldaño más alto en la escala siempre ascendente de una corta, pero fructífera vida societaria.

Las reclamaciones formuladas por la institución fueron todas aceptadas sin reparo porque estaban inspiradas en un alto concepto de justicia.

Así, lo comprendió la honorable Junta, que haciendo honor a sus componentes y a la verdadera justicia de nuestras causas, nos dió la razón.

Actos de esta naturaleza no deben pasar desapercibidos, pues, honran a nuestra sociedad que se ha caracterizado constantemente por su espíritu conciliador y respetuosa la que más en sus relaciones con todas las autoridades y que invariablemente funda el triunfo de sus aspiraciones en las justicias de cada una de sus campañas ajustadas siempre en el derecho.

No se escapará a su recto criterio que estas continuas victorias son el fruto de los desvelos y sacrificios que todos nos hemos impuesto de velar por la buena marcha de la Asociación y la defensa de sus miembros; siendo a su vez deber y obligación acudir con vuestro concurso personal y decidido al logro de nuestras aspiraciones que nos son comunes y con el acrecentamiento de un mayor número de adeptos.

En pliego separado se servirá encontrar una lista completa con la nómina de los socios cuyos reclamos han sido aceptados y la correspondiente rebaja.

Tienen el agrado de saludar atte. a usted sus muy affmos. y Obs. SS. SS.—(Firmados). — Antonio Bonati Caprile, presidente. — Carlos Molina Lackington, secretario."

Exámenes en las escuelas

—Según se nos ha informa, en las oficinas respectivas, los exámenes de las escuelas primarias, se efectuarán entre el 10 y el 22 del presente en las semanas comprendidas.

SOCIEDAD JUVENTUD ESPERANTISTA DE SAN EUGENIO.—Clases nocturnas.—Paseo.—Con todo éxito han empezado las clases de los cursos especiales de esta Sociedad. La clase de mañana será de contabilidad y matemáticas.

Las cuotas para el paseo del Domingo 5 a Barrancas, las recibirá hoy el socio señor Yantén, Bascuñán 1900. Para caballeros importan $ 5, para señoritas $ 3 y para niños $ 2.

Se invita a este paseo a las familias de los socios y a todos los vecinos en general que simpatizan con esta Sociedad.

La junta general de esta tarde empezará, a las 2.30, en Bascuñán 1890.

Patronato Nacional de la Infancia

En la última sesión presidió don Salustio Barros Ortúzar. Asistieron las señoras Laura Tocornal de Tupper, Marta Eyzaguirre de Cruz, Luisa Aldunate de del Río, Raquel Isaza de Barros, Josefina Ferrer de Edwards, Teresa Boonen de Torres, Jesús Barros de Bobillier, Victoria Larraín de Peña; y los señores Javier Bustamante, Alfonso Claro, Joaquín Errázuriz, Carlos Estevez, Joaquín Figueroa, Fernando Lira Smith, Manuel Núñez, Luis Phillips, Carlos Ríos y Juan José Silva.

Asuntos tratados

1. Una comunicación del Comité Central de la Cruz Roja Chilena, por la cual, en nombre de la Cruz Roja Internacional, invita al Patronato a hacerse representar en la Primera Conferencia de la Cruz Roja que se celebrará próximamente en Buenos Aires. Se designó con tal fin al doctor don Juan Marín.

2. Otra de la señora L. G. de S. P., por la que se sirve poner a disposición del Patronato un automóvil "Chalmers" de su propiedad a fin de que sea enajenado en beneficio de los niños pobres acogidos por la institución. Se encargó la venta de este obsequio al martillero don Arcadio Meza, habiéndose obtenido por ella un beneficio líquido de $ 6.500. El señor Meza, generosamente, cedió al Patronato la comisión de venta.

3. Del director y consultor letrado, señor Estévez. Acompaña la suma de $ 5.600 que le ha sido entregada por el albacea de la sucesión de doña Elvira Caldera de Eastman, a cuenta del legado de ocho mil pesos dejado al Patronato por esta señora. Agrega que el resto y la cuota que corresponde a título de herencia serán cubiertos próximamente.

4. Además, se dió cuenta:

a) De un donativo de cien pesos de la Sociedad Médica.

b) De haberse percibido el legado de cinco mil pesos de don Florencio Luna.

c) De otro legado de veinticinco mil pesos dejado por doña Amalia Bazo v. de Cruz.

d) De un obsequio de la Casa Ramón Eyzaguirre consistente en un artístico bajo relieve en mármol que será colocado en el nuevo edificio de la Gota Mercedes Lazcano.

5. Se aceptó la renuncia de don Roberto Sánchez como administrador de la Gota Baldomera J. de Torres, reservándosele un cargo de director.

6. Fué designado director del Patronato y a la vez sub-administrador de la Gota Luisa, el señor Guillermo Valdés Larraín.

7. Se acordó tributar un voto de aplauso por su feliz iniciativa a la secretaría del Comité Central de "El Día de la Madre", señorita Elvira Santa Cruz Ossa, y expresarle al mismo tiempo la gratitud del directorio por la participación que a insinuación suya correspondió en esta festividad a las madres del Asilo Maternal y Gotas de Leche.

Concurso Internacional de Belleza Femenina

A CARGO DE "LA NACION" Y "ZIG-ZAG"

COMO SE HARA EL CONCURSO

El Concurso ha quedado ya abierto en todo el país y se cerrará en 1.o de Abril próximo.

La selección se hará en la siguiente proporción:

Santiago, 6; Valparaíso, 5; Concepción, 3. Las otras provincias 3 cada una.

Para esta selección se ha nombrado un jurado en cada cabecera de provincia.

Por consiguiente se reunirá así en todo el país, de Arica a Magallanes, un total de 80 fotografías, de las cuales EL JURADO GENERAL seleccionará las 10 que tomarán parte en el Concurso Mundial.

Los envíos deben ser remitidos a

"Sección Concurso Internacional de Belleza Femenina"

CASILLA 81-D

CASA SAN PEDRO

PUENTE 598 - ESQ. STO. DOMINGO

POR BALANCE

DESDE MAÑANA LUNES VERDADERA Y UNICA LIQUIDACION DE LA TEMPORADA

LANAS SEDAS ESPONJAS

GABARDINAS en colores de moda, en 145 de ancho, la mejor calidad, metro ... $ 21.90
JERSEYS de pura lana, en 135 de ancho, cáscara, plomo, azulino, café, negro y marino, liquidamos el metro $ 14.50
CAMELIAS un color, rica clase en 140 de ancho, sólo por mañana Lunes, metro ... $ 9.90
LANAS listadas, gran fantasía, en 135 de ancho, lindos colores el metro ... $ 12.80
CASIMIR francés, muy fino especial para batas, ancho 145 ctms., $ 12.60
ARMURIS de pura lana en veinte colores diferentes, muy fino el metro ... $ 10.90
LANAS en marino y negro con listas de colores, gran moda, el metro ... $ 11.00
CAMELIAS de pura lana ancho 100 ctms., colores escogidos, reclame el metro ... $ 6.50
GENEROS de lana negro, marino y café, ofrecemos al costo.
EN ESPONJAS de fantasía de 1 metro de ancho, regalamos dos mil piezas al increíble precio del metro ... 5.90
ESPONJAS lisas, gran variedad en colores, calidad insuperable mt. a $ 5.80
DAMASCOS y granites para manteles completo surtido a precios de ocasión.
CEFIROS para camisa, el metro desde ... $ 2.00
POPELINAS para camisa en listas, gran fantasía, metro ... $ 3.50
VELOS para traje, dibujos muy nuevos, mt. $ 6.00
VELOS de puro hilo en 110 cmts. de ancho, colores de gran novedad, el metro ... $ 5.00
Un variado surtido en pañuelos de punto, blancos y de color, en pura lana, realizamos, desde, cada uno ... $ 23.00
GRANITE para mantel, en 180 centímetros de ancho, muy fino, el metro ... $ 13.80
CORSELES, fundas de almohadón, fundas para almohadas y paños de cara, variado surtido.

ESPONJAS en un color tejido pallilo en 105 centímetros de ancho, el metro ... $ 7.50
PONGE de seda, la más rica calidad en colores muy variados, el mt. $ 11.30
RADIUM de rica seda, en 98 centímetros de ancho, sólo por pocos días, el metro ... $ 13.80
RADIUM Lionés en pura seda, de 100 ctms., de ancho, el metro ... $ 18.50
ESPUMILLAS francesas el más variado surtido en colores y negros metro 19.80 y ... $ 24.00
MARROCAIN de seda, en colores plomo, café, cáscara, azulino, negro y marino, la mejor clase conocida, el metro ... $ 30.00
EN MARROCAIN de pura seda estampado, última creación de la moda, metro ... $ 42.00
RASOS Liberty, tafetanes y seda, de fantasía a precios de fábrica.
EN FRAZADAS de lana única casa que puede vender tan barato en plaza, por ser importadora en el artículo.
VICHIES franceses legítimos en 140 de ancho ofrecemos dos mil metros al bajo, precio de el metro ... $ 6.00
CREAS para sábanas el más completo surtido en clases y anchos.
SABANAS en blanco y crudo, regaladas.
SABANAS de crea, 150 por 225 en rica clase, cada una a ... $ 10.50
SABANAS de crea cruda, 160x230, sin costura (ocasión), c/u. ... $ 9.50
SABANAS de crea cruda 160x250, liquidamos un saldo, c.u. ... $ 10.40
1,000 sábanas en rica crea, grano de polvora, regalamos mañana Lunes, c/u. ... 8.90
Inmenso surtido en colchas de color y blancas, desde c/u. ... $ 15.00
COTIDS, brines y pieles, el más completo surtido.
POPELINAS un color, ancho 100 ctms., muy lavables, el metro ... $ 5.00
BATISTA, gasa cristal y organdí blanco, a precios sin competencia.

A los señores Dueños de Hoteles y Restaurants, recomendamos visiten nuestra casa para ofrecerles nuestro inmenso surtido en servilletas de mesa y té al precio más bajo que hay en plaza.

Ofrecemos sólo por pocos días 6,000 metros de tocuyo, doble ancho para sábanas al sólo precio de, el metro, $ 3.80.

10,000 metros de rica esponja crepé tiene el gusto de ofrecer la acreditada Casa San Pedro, el metro a $ 2.50.

Importante: 200 p. de rica muselina de lana, al irrisorio precio de, el metro, $ 2.90.

Puente 598 - Esq. Sto. Domingo

SAN ISIDRO 261

$ 69, 110 y 130

Lindos y sólidos amueblados, completos y con mesa de centro, realiza la Gran Fábrica Inglesa de Muebles de Mimbre, premiada en las Exposiciones de Buenos Aires y Santiago.

SAN ISIDRO 261

18-N

DESFAN LOS CAUSAN DOLOR DE CABEZA

El LAXATIVO BROMO-QUININA desvía la causa. Se usa en todo el mundo para curar un resfriado en un día. La firma E. W. GROVE se halla en cada cajita. Hecho por la Paris Medicine Co., St. Louis, E. U.

Específico "Benguria"

Cura radicalmente la CALVICIE, evita la caída del cabello, exterminia la caspa. Devuelve a las canas el color natural del pelo sin necesidad de usar tinturas.

Dr. RAFAEL BENGURIA B.— CASILLA 2426

SANTIAGO

Ventas y consultas únicamente en MONEDA N.o 875. Atiendo pedidos a provincias.

GRANDES OPORTUNIDADES

PRECIOS DE BARATURA

Sin competencia en Santiago

Venga Mañana Lunes a Gath & Chaves

EN EL SUBTERRANEO

Comestibles:

ACEITES

GATH & CHAVES, extra refinado, garantido, puro de Oliva, lata de 2-1/2 kilos, a $ 14.80; de 1 kilo, a,
$ 5.95

GATH & CHAVES, Crema de Lucca, lata de 2 kilos, a $ 13.80; de 1 kilo, a,
$ 6.95

CONSERVAS

DURAZNOS blancos al jugo Pentzke, lata,
$ 0.90

DURAZNOS amarillos al jugo Santa Inés, lata,
$ 0.95

SALMON Pink, recién recibido, lata a
$ 2.20

SARDINAS españolas, en aceite de Olivo, lata de 275 gramos, a
$ 1.95

SARDINAS "Amieux" en aceite Olivo, lata de 375 gramos, a
$ 4.95

ATUN de Rodel & Fils Freres, lata de 500 gramos, a
$ 7.90

BLOCKS surtidos, con diferentes conservas, c|u.
$ 4.95

SARDINAS en aceite de Oliva G. Penauros, lata de 250 gramos, a
$ 2.95

TE, CAFE Y COCOAS

CAFE tostado, entero o molido, nuestra mezcla Familia, el kilo
$ 5.90

TE especial Gath y Chaves, lata de 230 gramos, a
$ 2.95

CACAO Talmone, lata de 250 gramos, a... $
$ 3.90

CACAO Suchard, lata de 125 gramos, a
$ 2.50

FLORAVENE, alimento compuesto de cacao ,avena y azúcar, lata
$ 3.95

ALIMENTOS VARIOS

PUFFED Rice (arroz inflado), el paquete
$ 2.95

PUFFED Wheat (trigo inflado), el paquete
$ 2.50

FORCE, alimento sano y muy nutritivo, el paquete
$ 2.50

HARINA de cebada Privilegiada Róbinsoin, lata
$ 3.95

AVENA triturada de Róbinson, lata
$ 2.50

VARIOS

SAL de Cerebos, lata
$ 2.40

PIMIENTAS españoles, picantes, lata de 1/2 kilo, a
$ 2.95

PIMIENTAS españoles, picantes ,lata de 1 kilo, a
$ 5.80

JABON Inglés, caja de 3 barras de 2 panes, la caja,
$ 4.35

BEBIDAS

GINGER Ale Ross, 1/4 botella
$ 1.60

GINGER Ale Ross, 1/2 botella
$ 2.50

SODA Water Ross, 1/4 botella
$ 1.20

SODA Water Ross, 1/2 botella
$ 1.50

JARABES ingleses de C. y E. Morton, para refrescos, gran surtido, la botella
$ 12.50

CHAMPAGNE A. Pierlot y Co., Reims-Brut 1/2 botella, y Deux, 1/2 botella, a
$ 12.50

EN EL PRIMER PISO

Sombrerería:

CANOTIER de paja rústica, blanca, artículo inglés, ala con piquitos, muy livianos, a...
$ 12.90

EL MISMO artículo, en mejor clase, ala doble, a...
$ 16.50

CANOTIER DE PAJA RUSTICA NEGRA, ARTICULO INGLES, DE MUY BUENA CLASE, a
$ 3.90

CALAÑESES de fieltro castor, modelos y colores de gran moda, desde... $
$ 28.80

CHUPALLAS para el campo, jardín y playa,
$ 0.90

SOMBREROS de brin, lavables, en plomo o cáscara, artículo inglés de calidad superior, a
$ 4.20

PANAMAS (Sombrero de Pita legítimo), ahormados y adornados, desde
$ 15.90

Corbatería:

CINTURONES DE CUERO, importados, distintos anchos y modelos, con o sin bolsillo, desde
$ 3.90

BASTONES en distintos tipos, con o sin adorno, puño curvo o recto, muy elegantes, desde
$ 8.50

CORBATAS forma "Nelson", en Foulard o Popelina, buena clase
$ 2.10

CORBATAS forma "Nelson", en seda mezcla, colores novedosos de alta fantasía, desde
$ 3.90

LIGAS ELASTICAS, colores surtidos, muy buena clase, a
$ 1.60

LIGAS elásticas "París", legítimas, en colores unidos, a
$ 3.90

SUSPENSORES de algodón, reformadores, especial para jóvenes, a
$ 3.90

SUSPENSORES de algodón, elásticos, artículo inglés, muy durables, a
$ 3.90

TABACO "Dunhill" para cachimba, el paquete de 1/8 libra, a
$ 6.20

TABACO para cigarrillos, marca "Dunhill", Cowmonwealth e Infant Plaut, en tarros de 1/8 libra, a
$ 5.80

Además: Bastones finos, Cigarreras de plata, Boquillas de ámbar, etc., etc.

Sederías

CREPE marrocain, hilo y seda, artículo práctico, lavable, el metro
$ 10.90

CREPE de Chine en pura seda, calidad muy fina, ancho 100 centímetros, el metro, a
$ 18.50

CREPE de Chine pura seda, calidad extra, ancho 100 centímetros, metro a
$ 21.50

RETAZOS

Gran variedad de retazos, a precios ínfimos. — Hay: Crepe de Chine, en colores y negros; Crepe Marocain de seda;; Crepe Georgette; Taffetanes lisos y de fantasía; Cachemiras, Satines, Satin, Liberty, Tusor bordados, Sedas de fantasía, para adornos y combinaciones; Ponge de seda doble, anchos y angostos; surtidos completos en sedas negras y blancas.

Tejidos:

VELOS impresos, extenso surtido en gustos y colores de moda, buena calidad, colores firmes, el metro desde
$ 1.50

VELOS de fantasía, calidad superior, muy souple, colores y dibujos de alta novedad, ancho 100 centímetros, el metro, desde
$ 5.80

CREPE en colores lisos, surtido variadísimo en colores, calidad extra, tejidos diversos, última moda; ancho 100 centímetros; el metro, desde
$ 6.25

VELOS en colores lisos, ancho 115 y 100 centímetros; el metro, desde
$ 4.90

CEFIROS para camisas de caballeros, surtido en dibujos y colores; el metro a,
$ 3.90

ESPONJAS con dibujos de alta novedad, ancho 100 ctms., el metro
$ 6.95

PIQUE borlón blanco, diferentes acanalados; el metro, desde
$ 3.90

GASAS blancas a motitas, de diferentes tamaños, el metro desde
$ 1.90

FOULARES, imitación seda, dibujos y colores varios, ancho 100 ctms., el metro, a
$ 6.95

CREPE de fantasía, para vestidos, batas, etc., el metro desde
$ 1.90

BRIN GALATEA rayada, para trajes de niños, diferentes rayados y colores, clase superior, el metro.
$ 4.50

PERCALAS y batistas impresas sobre fondo blanco, para delantales, blusas, etc., el metro desde
$ 2.90

POPELINAS de lana, excelente calidad, colores de última moda, el metro
$ 15.50

GABARDINAS de lana, variado surtido en colores de moda, ancho 130 centímetros, el metro
$ 16.80

POPELINAS de lana, colores de moda, ancho 130 ctms., el metro
$ 19.90

GRAIN de lino ,tejido de moda, ancho 130 centímetros, el metro
$ 19.90

Garnitures:

PAQUETERIA

BOLILLOS para tejer encajes, a
$ 0.10

BROCHES de presión, negros, la docena
$ 0.10

HORQUILLAS en caryones surtido, a
$ 0.60

PLICACIONES bordadas para trajes de niños, varios dibujos, a
$ 00.5

LABORES empezados, sobre telas muy finas, con todo el material para terminar el trabajo, desde
$ 9.50

PAJA para sombreros, en colores surtidos, en piezas de 9 metros; la pieza, a $ 6.50 y
$ 4.90

CENTIMETROS en cajitas de metal, largo 1 1/2 metros, a
$ 0.95

BARBAS para corsé, el par
$ 0.40

PARIS

ENCAJES anchos de tul de seda, en blanco, crema y negro, dibujos de alta fantasía, ancho 60 centímetros, el metro
$ 9.50

ORGANDI bordado, en colores, ancho 80 centímetros, especial para trajes, lindos dibujos, el metro, a
$ 9.50

CUELLOS de organdí y encajes, en blanco, apropiados para trajes sastre, c|u., desde
$ 6.50

BOLSAS, elegantes, modelos de cuero marroquí, formas novedosas, distintos colores, con forros de fantasía, polvera y espejito interior, a
$ 19.50

CIERRES para maletines, gran surtido en forma y colores de moda, c|u., desde
$ 4.35

RETAZOS de cintas de diversas clases y anchos, precios nuevamente rebajados.

RETAZOS de encajes en todos los anchos y calidades, con nuevos precios rebajados.

EN EL SEGUNDO PISO

Confección Niños:

TRAJES DE BRIN

TRAJE holandés enterizo, confeccionado en buena popelina de algodón, colores lisos y muy variados, descote y mangas cortas festoneadas, años 2 a 7; cualquier edad, a... $
$ 12.90

ANILINAS

HOLSTINA

La mejor para teñir en casa, vestidos, blusas, géneros, medias, etc., etc.

El paquete de cualquier color, a

$ 1.40

Pediría en nuestro departamento Farmacia, junto con las instrucciones.

TRAJE de blusa eslava, en rico brin de fantasía, colores oscuros y claros, cuello sport, para años 2 a 13; cualquier edad, a
$ 15.40

TRAJE marinero en fino brin rayado fondo blanco, cuello y puños en brin color azul, celeste y lacre, adornos de soutache blanco, para años 2 a 11; cualquier edad, a..
$ 23.80

TRAJES DE LANA

TRAJE eslavo, confeccionada la blusa en viyella de lana rayada; cuello sport de dril blanco; pantalón de sarga azul de pura lana, forrado, para años 3 a 12; cualquier edad
$ 31.50

TRAJE holandés en alpaca de pura lana, colores cáscara y plomo, cuello sport y adornos de alpaca blanca, mangas cortas, todo forrado, para años 2 a 7; cualquier edad
$ 34.90

TRAJE cazador con solapa en viyella de lana, doble cuello sport de dril blanco, 2 tablones, todo forrado, para años 6 a 12; cualquier edad, a...
$ 45.50

SALDOS VARIOS

TRAJES de blusa rusa en brin rayado, de buena calidad, artículo especial para uso diario; años 2 a 6; cualquier edad,
$ 10.90

TRAJE HOLANDES en popelina, colores lisos, cuello, puños y adornos blancos, para años 2 a 5; cualquier edad
$ 16.90

TRAJE marinero en galatea inglesa, colores inalterables, cuello y puños de brin color, varias edades, a.
$ 22.50

SALDOS compuestos de un conjunto de modelos de trajes en distintas calidades, a los precios irrisorios, de $ 39.80 y
$ 29.50

Zapatería niños:

SANDALIAS en cuero color, cosido inglés N.os:
18 al 21, a
$ 7.90
22 al 25, a
$ 9.50
26 al 29, a
$ 10.90
30 al 33, a
$ 12.90
34 al 37, a
$ 15.90

SANDALIAS en cuero blanco, cosido inglés:
18 al 21, a
$ 8.90
22 al 25, a
$ 10.50
26 al 29, a
$ 12.90

ZAPATILLAS y Zapatos, cosido inglés, en cuero color, negro y charol, desde
$ 6.90

ZAPATILLAS en cuero color, negro o charol, desde
$ 19.50

EN EL TERCER PISO

Confección señoras:

VESTIDOS en tela de esponja, muy rica clase, en formas muy variadas, talles 44 al 48, a
$ 58.00

VESTIDOS en velos de fantasía y colores muy lindos, muy bonitos gustos, talles 46 al 44, a
$ 68.00

GUARDAPOLVOS en brin crudo, formas muy prácticas, talles 42 al 40, a
$ 44.00

Boneteria Niños

CAMISAS blancas en bramante lavado, calidad superior, modelo japonés, para años, 6 a 12, a
$ 3.25

CALZONCILLOS de céfiro de fantasía, artículo de gran duración, para años 12 a 16, $5.90; años 6 a 10, a $ 5.25; 2 a 5, a
$ 4.25

CAMISAS blancas en bramante lavado, calidad fina, modelo cuello sport, con media manga, medidas 29 al 36, a
$ 8.55

CAMISAS de céfiros rayados de muy buena clase, modelo cuello sport, con puños dobles, para años 10 a 18, a
$ 12.90

Un saldo de calcetines de algodón, blancos, buena clase, para años 1 a 3, a
$ 1.20

CALCETINES de algodón, blancos, mercerizados, imitación hilo, artículo fino, años 10 a 13, a $ 3.25; 6 a 9, a $ 2.50; 4 a 5, a
$ 2.25

CALCETINES color café, varios tonos, en hilo de Escocia, artículo muy fino, para años 10 a 12, a $ 2.95; 6 a 9, $ 2.50; 2 a 5, a
$ 1.95

Un saldo de calcetines en algodón, negro y café, a
$ 1.25

CAMISETAS de algodón, rayadas, para uso exterior, varios modelos, desde
$ 5.25

Un saldo de trajes de jersey en algodón mercerizado, desde
$ 14.50

GORRAS marinero en alpaca azul marino o negra, Otoman negro y brin galatea, a
$ 3.90

SOMBREROS de paja negra o blanca, importante saldo, desde
$ 3.90

VESTIDOS en crepé de lana, colores y formas de gran moda, para talles 44 al 50 desde
$ 189.00

Ofrecemos un gran surtido en Vestidos de velos de algodón; Paletocitos cortos, Vestidos de lana, para señoras y señoritas, a precios muy convenientes.

Confección niñas:

COMBINACIONES de percal rayado, colores lavables, adornadas de sesgos al tono, con bolsillos, para años 1 a 3, a
$ 6.90

VESTIDOS de crepé, colores claros, muy lindos modelos, para niñitas de 6 a 8 años, a
$ 9.30

VESTIDOS de céfiro lisos, adornados de pespuntes, formas variadas, para años 2 a 6, a
$ 9.55

VESTIDOS de crepé floreado, dibujos nuevos, para años 4 a 12, a
$ 14.50

VESTIDOS en percal y céfiros rayados, modelos prácticos, colores surtidos, para años 8 a 10, desde $ 11.90; años 5 a 7, a
$ 10.50

Saldos de Vestidos de nansú, velo broderie con falso, a
$ 19.50

Además ofrecemos: Vestidos de seda y lana para todas las edades, colores y gustos a elegir.

Modas:

SOMBREROS muy bien adornados, para señoritas y niñitas, a
$ 29.50

SOMBREROS adornados, diferentes modelos y colores, para señoras, señoritas y niñitas, a
$ 35.00

HORMAS de paja picó, muy fina, diferentes modelos y colores de moda, para señoras, señoritas y niñitas, a
$ 22.00

HORMAS en rica paja tagal, variedad de formas y colores, para señoras y señoritas, a
$ 15.95

HORMAS en rico paño, formas y colores de moda, artículo práctico para playa, para señoras y señoritas, a
$ 21.75

RAMOS de frutas para adornos de sombreros, desde
$ 1.45

Gran rebaja de precios en todos los sombreros modelos.

Zapatería señoras:

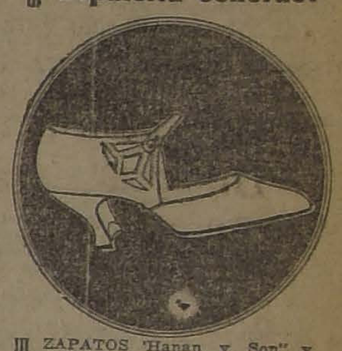

ZAPATOS "Hanan y Son" y suizos, marca Cruz, de potro acharolado, cabritilla color, charol con raso, gamuza blanca, raso blanco, rosa y celeste y otras fantasías, con taco Luis XV o francés, en las medidas 34, 39, 40 y 41, el par
$ 29.50

ZAPATOS nacionales de cabritilla color café oscuro, escotados, con traba en el empeine o con hebilla forrada en el mismo material; cualquier modelo y medida, a
$ 35.50

ZAPATOS "Hanan y Son" y suizo marca Cruz, de tela blanca, con taco de suela o forrado, en las medidas 39, 40 y 41, a
$ 12.50

ZAPATOS "Hanan y Son" y suizos marca Cruz, de gamuza cáscara, blanca y negra, con aplicaciones de charol, cabritilla negra, color amarillo, gris, café oscuro, gris perla y otras fantasías, con taco Luis XV, el par
$ 48.00

ZAPATOS "Hanan y Son" con taco Luisa XV, escotados o con hebillas forradas en el mismo material, extenso surtido en: Cabritilla negra, blanca, mordoré, café oscuro, gamuza blanca, raso negro, gamuza marrón y rusia calf; surtido de medidas, desde
$ 72.50

HORMAS de madera, artículo muy práctico para conservar el calzado, el par
$ 5.80

EN EL CUARTO PISO

Tapicería:

VARILLAS de bronce para visillos, extensibles hasta 1 metro, con sus correspondientes perillas y soportes, c|u.
$ 85.00

ETAMINA, ancho 55 centímetros, calidad extra, con bonitos deshilados, colores blanco y crudo; el metro, desde
$ 2.25

MADRAS (gasas), especiales para cortinas, extensos y variado surtido en calidad y caprichosos coloridos; el metro, desde
$ 6.35

ARPILLERA, ancho 180 centímetros, calidad extra superior, especial para cortinas y carpetas, colores azul, cáscara y frutilla, el metro
$ 16.50

TAPICES, especiales para tapiz de muebles y cortinados, completo surtido en calidades, estilos y coloridos; el metro, desde
$ 19.45

PERGAMOIDE, ancho 130 centímetros, imitación cuero Búfalo y Marroquí, especial para tapiz de muebles, colores negro, azul oscuro y marrón, el metro
$ 28.50

LONA, ancho 130 centímetros, calidad extra superior; especial para toldos y carpas, colores fondo crema, listas lacres y crema, con listas crudas, el metro
$ 29.50

PERSINAS por metros, artículo de madera, tejido muy consistente, especial para puertas y ventanas, color verde al aceite, varios anchos; el metro lineal, desde
$ 11.25

A PRECIOS EXCEPCIONALES

Ofrecemos también: Cortinas de paño, Arpillera y Punto, Pisos alfombra, Felpa mohair, Alfombras y Caminos alfombra, Carpetas de felpa, Yute y Arpillera y otros muchos artículos.

GATH & CHAVES

LAS RELACIONES DIPLOMATICAS CON BOLIVIA

EL ENCARGADO DE NEGOCIOS, SEÑOR SALINAS LOZADA Y EL MINISTRO DE CHILE EN LA PAZ DESMIENTEN LAS INFORMACIONES SOBRE DECLARACIONES DEL PRESIDENTE SAAVEDRA

Se trata de noticias inexactas provenientes de un diario de Antofagasta

Hace algunos días, noticias procedentes de "El Mercurio" de Antofagasta y que fueron reproducidas por algunos diarios en esta capital, anunciaron que el Presidente de Bolivia, había hecho declaraciones en el sentido de que no se hallaba lejano el día de la reivindicación y reintegración territorial del antiguo litoral boliviano.

A pesar de que la información no era segura, estas declaraciones, por su índole dieron margen a numerosos comentarios en los círculos políticos y de Gobierno, y el Ministro de Relaciones Exteriores, señor Bello Codesido, creyendo en las noticias publicadas por "El Mercurio", celebró una detenida conferencia con el Encargado de Negocios de Bolivia, para hacerle ver la inconveniencia de ellas, tanto más cuando que entre nuestro país y su país, existían relaciones de amistad de comercio, contempladas en el Tratado de Paz del año 1904, que no podría ser desconocido.

Las expresiones del Presidente Saavedra eran tan extrañas, ya que en esos mismos días, con ocasión de la despedida de nuestro representante en ese país, señor Rodríguez Mendoza, el Canciller boliviano señor Paz hacía declaraciones que reflejaban el verdadero sentir del pueblo y Gobierno del Altiplano, en el sentido de propender a estrechar cada día más las relaciones de amistad entre ambos países.

Posteriormente, las cosas fueron poniéndose en su lugar y tanto en el Gobierno, como en el público en general, se vino a ver claramente que esas informaciones de Antofagasta eran erradas y que las palabras del Presidente Saavedra habían sido mal interpretadas.

EL REPRESENTANTE DE BOLIVIA CON EL CANCILLER

Poco antes del mediodía de ayer, el Encargo de Negocios de Bolivia, señor Juan Salinas Lozada, estuvo en la Cancillería a conferenciar con el Ministro de Relaciones, señor Bello Codesido, con el objeto de poner en claro lo que hubiera de cierto sobre las declaraciones atribuídas al Presidente Saavedra.

Como confirmación de lo que hemos venido anunciando, estas declaraciones han sido desvirtuadas en absoluto, lamentándose de que se haya pretendido hacer aparecer al Mandatario boliviano ejercitando, desde su alto cargo, actos abiertamente molestos para nuestras relaciones internacionales.

En esta misma conferencia se consideraron ampliamente las declaraciones del Canciller de Bolivia, señor Paz, en la despedida de nuestro representante señor Mendoza, declaraciones que veían a demostrar, en forma inequívoca, que el Presidente Saavedra no ha dicho lo que se le ha atribuído por "El Mercurio" de Antofagasta.

EL Sr. RODRIGUEZ MENDOZA DESMIENTE LAS DECLARACIONES ATRIBUIDAS AL PRESIDENTE SAAVEDRA

Poco antes de mediodía de ayer recibimos de nuestro corresponsal en Antofagasta, el siguiente telegrama, en el que el señor Emilio Rodríguez Mendoza, que regresa de Bolivia para ir a hacerse cargo de la Legación en el Ecuador, desmiente categóricamente las informaciones venidas del norte sobre supuestas declaraciones del Presidente Saavedra:

"ANTOFAGASTA, 17.— Ha llegado a Arica el señor Emilio Rodríguez Mendoza, qut viene en viaje de la Paz y va a hacerse cargo de nuestra Legación en Ecuador.

Entrevistado el diplomático chileno, sobre las declaraciones que se le atribuían al Presidetne Saavedra, manifestó que eran total y completamente inexactas.

"Agregó el señor Rodríguez Mendoza, que todo comentario al respecto, tenía necesariamente que ser injusto e infundado, y que, a su juicio, no había razón para alarmarse, toda vez que las declaraciones del Presidente Saavedra no envolvían en absoluto un cambio en la política internacional del Gobierno de Bolivia en cuanto a Chile se refiere.

"Ha sido ésto la obra de un corresponsal, que sin estar bien informado, se apresuró a poner en boca del señor Saavedra, declaraciones que no han salido de sus labios. Y esto es todo."

CIGARRILLOS Protocolo $1.60 ESPECIALES DELGADOS con Boquilla.

LA NUEVA ORGANIZACION DE LOS SERVICIOS PUBLICOS

DIVERSOS ANTE-PROYECTOS QUE ESTA ESTUDIANDO LA COMISION ENCARGADA DE PROPONER EL PLAN DE REFORMAS

Ya en otras ocasiones hemos informado a nuestros lectores de las funciones que está desempeñando desde hace algunos meses la Comisión de Organización de los Servicios Públicos, creada en virtud de una ley para establecer economías precisas en todas las reparticiones fiscales.

Como dijimos no hace mucho tiempo, la Comisión, compuesta de los Srs. Ricardo Salas Edwards, Manuel Rivas Vicuña y Víctor Robles, se encuentra en funciones desde el 7 de Mayo último, fecha en que se constituyó por primera vez. Puede decirse que desde esa época se inició un estudio prolijo de todas nuestras necesidades, abarcando todas las reparticiones en que está dividida la administración nacional.

Para simplificar las labores, la comisión fué de opinión de dividir el trabajo en forma de conseguir un resultado inmediato de los estudios. Y tendiente a esta idea, don Ricardo Salas Edwards, se hizo cargo del estudio de los servicios de Justicia, Hacienda, Industria, Obras Públicas y Ferrocarriles, don Manuel Rivas Vicuña de los de Interior, e Instrucción y don Víctor Robles los de Relaciones, Culto, Colonización, Guerra y Marina.

Los estudios practicados por cada una de las personas que forman la comisión han sido hechos, tomándose por base los proyectos de economías que los jefes de las diversas reparticiones públicas han enviado a sus respectivos Ministerios. Con el fin de conocer ampliamente la marcha actual de cada uno de los servicios, sus deficiencias y las modificaciones que sea necesario introducir, la Comisión ha llamado para conferenciar, a los jefes de casi todas las reparticiones y servicios públicos, los cuales han hecho presente la situación porque atraviesan las secciones de su mando.

La labor de la Comisión ha sido vasta, y ella ha abarcado todas las ramas en que está dividida la administración pública. De estos estudios, resultarán algunos ante-proyectos que serán enviados al Gobierno para ser sometidos a la consideración del Parlamento.

Hemos sido informados, que se encuentran ya casi terminados, los ante-proyectos que se refieren a los siguientes puntos: nombramientos judiciales, defensa pública, creación de juzgados comunales que tengan a su cargo la justicia de menor cuantía, procedimientos judiciales para la aplicación de las leyes tributarias y de infracciones aduaneras, organización definitiva de los Ministerios, estatuto del personal de empleados públicos, bases para el establecimiento de una Caja de Retiro y Previsión Social de los Empleados Públicos, y varios otros ante-proyectos sobre los más variados temas.

Para resolver los asuntos relacionados con la instrucción pública se ha abierto una encuesta entre el profesorado de la nación, encuesta a la cual han respondido ya casi todas las personas consultadas. Igual cosa se ha hecho para resolver algunos problemas relacionados con el Ejército, habiéndose consultado la opinión de todos los generales de la República.

LA SITUACION DE LA OFICIALIDAD DEL EJERCITO

EN LAS REUNIONES GENERALES CELEBRADAS AYER, SE DEJO BASTANTE AVANZADO EL ESTUDIO DE LOS PROYECTOS QUE MODIFICAN LAS LEYES DE ASCENSOS, RETIRO Y DE PLANTA DEL EJERCITO

Hay el propósito de estudiar la ley de sueldos una vez que la Armada despache el proyecto sobre esta misma materia

En la mañana de ayer, se reunieron los generales de la guarnición en el Despacho del Ministerio de la Guerra, para seguir ocupándose del estudio de los proyectos de reforma de las leyes de Retiro, Ascenso y de Planta del Ejército.

Iniciada la sesión, se dió lectura a los artículos acordados en la reunión anterior sobre la ley de ascensos, haciéndole el Ministro señor Altamirano algunas modificaciones que se nos dice, mejoran aún más la situación de la oficialidad.

En el estudio de esta importante materia el Consejo se ocupó hasta después de once y media del día, para proseguir en su trabajo a las tres de la tarde, terminando la reunión cerca de las seis.

Como a pesar de esta ardua labor, los generales no dieron término al estudio de los proyectos en referencia, se acordó reunirse nuevamente el Martes a las 9 de la mañana.

LEY DE SUELDOS

Según hemos sido informados, existiría el propósito entre los generales de anticipar el estudio de la ley de sueldos a la de ascensos, para lo cual se esperaría conocer las modificaciones qu propondrá la Armada a esta misma ley.

Aceptada por el Gobierno la idea de enviar al Congreso los proyectos de sueldos del Ejército y de la Armada, se nos asegura que se mejoraría de hecho en gran parte la precaria situación que hoy sufren los oficiales de ambas instituciones, por la dilatada demora de los ascensos, o sea, por la falta de promoción que produce el estagnamiento de los distintos escalafones.

EL RETIRO A LOS TREINTA AÑOS

Una general satisfacción ha causado entre la oficialidad de nuestro Ejército la noticia dada en nuestra edición de ayer relativa a que la idea del retiro voluntario a los treinta años encuentra franco camino entre los generales y que llevada a votación saldría aprobada.

SOCIEDAD INSTRUCTIVA EL PORVENIR

Cítase a asamblea general ordinaria de socios para el Lunes 19 de Noviembre de 1923, en Bandera 227, tercer piso, oficina ocho, a las 5.30 de la tarde, primera citación, y a las 6 P. M., segunda citación, con el objeto de elegir nuevo Directorio y tratar los demás asuntos a que hubiere lugar. Se encarece la asistencia.

Congestiones del hígado y de la vejiga, estreñimientos, arenillas, diabetes, biliosidad, cólicos, diarrea, dispepsia, combate con éxito CONTROLINA.

ASAMBLEA PRO - SALVACION DE LA RAZA

Hoy, a las 10 A. M., se efectuará la interesante concentración de los vecinos de la Población Ugarte en la simpática Plaza Bogotá, que es el centro más apropiado para dicho acto. La comisión organizadora de este subcomité compuesta por la distinguida doctora, señorita Ernestina Pérez, doctor Julio Bustos, Federico Fernández, tendrán a su cargo las interesantes conferencias cuyos tópicos de trascendencia social merecen la asistencia de todos los vecinos sin distinción alguna de credos o ideas.

Terminada esta definición de los temas que anteriormente hemos dado a conocer, el público asistente se dirigirá al local de la Sociedad Adelanto Local, con el objeto de elegir el Directorio definitivo de este subcomité, que activará en esa población el programa de trabajo que se ha trazado la Asamblea Pro-Salvación de la Raza.

Con este objeto se repartido una circular a los vecinos del barrio invitándolos a la hora indicada y punto de reunión para la realización de tan simpático acto.

FABRICA DE ALHAJAS

Especialidad en transformación de joyas y de trabajos en platino y oro.

JOYERIA ALFONSO MOLINA

Agustinas esq. San Antonio

FONOLAS

AGENCIA GENERAL EN CHILE:

Acabamos de recibir grandes novedades en discos.

PATHE

AHUMADA ESQ. PASAJE MATTE

Pase a conocer en nuestra sala de audiciones, el maravilloso Diffusor "Pathé".

¡HE AQUI UNA HERMOSA FONOLA PARA USTED!

¿CUANTO CUESTA?

SOLO $ 125

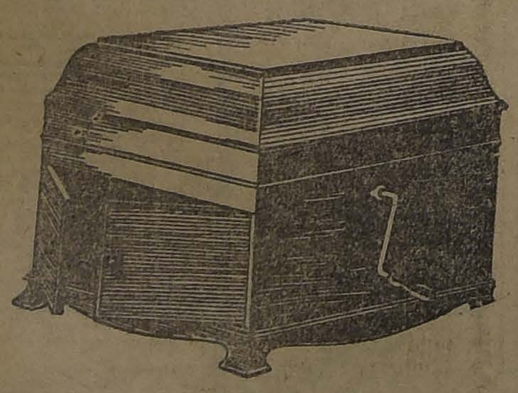

y seis mensualidades de $ 70

Las máquinas Pathé ejecutan indistintamente con aguja de Zafiro indestructible o con aguja de acero. Pero, ensaye usted un disco con zafiro y nunca más empleará otra aguja.

UN MILLON

Al público, se liquidará la existencia total de la

CASA NIEVES

BANDERA 627

Ofrecemos sin ejemplo:

TOCUYO para sázanas	(ganga)	a $ 0.70	el metro.
LIENZO lavado	(ocasión)	a $ 0.80	el metro.
TOCUYO para sábanas	(único)	a $ 3.50	el metro.
CREA para sábanas	(VER)	a $ 3.50	el metro.
LIENZO "Caballo Alado"	(VER)	a $ 79.80	la pieza de 40 yds.
LIENZO Cambray (92 de ancho)		a $ 65. -	la pieza de 40 yds.
CAMELIA negra	(ganga)	a $ 1.50	el metro.
SATINES un color		a $ 1.90	el metro.
VELOS, CAMELIA y PERCAL		a $ 1.50	el metro.
BATISTAS pinta	(ocasión)	a $ 1.70	el metro.
PERCALAS rayadas, camisa		a $ 1.90	el metro.
CAMELIAS florcitas finas		a $ 2.30	el metro.
MUSELINAS Búlgaras		a $ 3.40	el metro.
CEFIROS finos, camisa		a $ 3.50	el metro.
VILLELAS pijamas, finas		a $ 4.50	el metro.
ESPONJAS Francesas (40 colores)		a $ 4.90	el metro.
CACHEMIRAS y Camelias	(Lana)	a $ 7.50	el metro.
SARGAS, 30 colores	(Lana)	a $ 10.90	el metro.
POPELINAS, 40 colores	(Lana)	a $ 12.90	el metro.

Y un sinnúmero de artículos a cual más barato.

OPORTUNDAD UNICA, POR LIQUIDACION TOTAL Y CAMBIO DE GIRO

Se vende la existencia en globo a los comerciantes, con facilidades de pago, mercaderías todas compradas en la baja, artículos todos clásicos.

BANDERA 627

Amador Nieves.

¿Se afeitó Vd. esta mañana?

¿Ha notado usted que ningún chileno distinguido inicia por la mañana sus negocios o su sesión de sport o paseo sin haberse afeitado? Es que sabe que una cara barbuda siempre da a un hombre una impresión de falta de limpieza de descuido y de pereza. Sabe también que una cara sin afeitar hace aparecer a la persona cinco o diez años más vieja. Sabe igualmente que la afeitada hecha por la mañana es refrescante e higiénica.

Cierto es que la tarea de afeitarse no resulta agradable con las navajas de viejo modelo si la piel de uno es delicada y el tiempo escaso. Pero ya no se puede invocar esto como excusa para una cara sin afeitar.

La navaja de seguridad Ever-Ready (Siempre-lista), ha hecho que la tarea de afeitarse sea sin dolor, rápida y agradable.

Todos los buenos comerciantes ofrecen ahora las seis hermosas navajas de seguridad Ever-Ready (Siempre-lista). Estas nuevas navajas vienen completas en un bonito y bien dispuesto estuche, con su juego de las famosas hojas de acero Radio. La agudeza de sus filos—cuyo grosor es sólo de un diez milésimo de pulgada—es el secreto de la afeitada suave y agradable que con ellas se logra.

Pida nuestro Catálogo ilustrado

Will L. Smith, Inc
Unico Representante al por mayor
Estado 32-46 — Santiago-Chile — Marca Registrada

EL FALLECIMIENTO DE D. JOSE P. ALLESSANDRI

Entre las numerosas condolencias recibidas por el Presidente de la República con motivo del fallecimiento del señor don José Pedro Alessandri figuran dos cablegramas del Presidente y Ministro de Relaciones del Brasil.

LOS INFORMES CONSULARES

ACLARACION QUE HACE EL JEFE DE LA SECCION CONSULAR DE LA CANCILLERIA A UNA INFORMACION SOBRE ESTA MATERIA

Con relación a una información respecto a la inutilidad de los informes que envían, en conformidad al reglamento, nuestros Cónsules al Ministerio de Relaciones Exteriores, publicada hace algunos días, con el título "Lo que dicen algunos chilenos en el extranjero", en el cual se dejaba constancia de que el señor Anselmo de la Cruz, Cónsul General en España, habría dicho "que raramente mandaba una nota, porque sabía que en el Ministerio no las leían, sino que las sumaban sin compasión en los canastillos de mimbre", por encargo del jefe de la Sección respectiva de la Cancillería señor Emiliano Baeza, se nos entregó ayer, lo siguiente para su publicación:

"Estoy cierto que el autor de ese artículo ha sufrido una lamentable equivocación. Don Anselmo de la Cruz no ha podido decir tal cosa porque es incapaz de hacer un cargo tan infundado al Ministerio y porque los hechos contradicen abiertamente sus palabras. En efecto, la correspondencia del señor de la Cruz es la más copiosa que se recibe en el Ministerio; sin exagerar puede decirse que sobrepasa por mucho a la de cualquier otro Cónsul. Envía una reseña mensual de todos los acontecimientos de España de más alto interés que el departamento le ha agradecido en muchas ocasiones en términos efusivos. Y como es uno de los funcionarios más antiguos no es creíble que se diera el trabajo de redactar tan abundante correspondencia si hubiese notado que sus esfuerzos eran perdidos en el departamento. La verdad es precisamente lo contrario; el señor de la Cruz conserva su entusiasmo por el trabajo a pesar de sus muchos años en la carrera porque sabe que el departamento procura con interés que su labor en el servicio público rinda sus frutos y le es agradecida."

Educacionista en viaje

Hoy se dirigió a Melipilla la educacionista señorita Paulina Fernández Peña.

El motivo del viaje de la señorita Fernández Peña es dictar en aquella ciudad algunas conferencias.

SENSACIONAL LIQUIDACION

SOLO POR DOS DIAS — LUNES 19 y MARTES 20

EL DEPOSITO DE LAS FABRICAS DE TEJIDOS CAUPOLICAN

644 — BANDERA — 644

Ofrecerá las siguientes mercaderías a precios nunca vistos

Impóngase Ud. de estas OFERTAS:

Géneros pura lana, en 140 mts., especiales para batas de Verano, en colores de alta novedad, valían $ 16 (regalo) a $ 10 mt.

Casimires estilos Sport: para caballeros, valían $ 20, regalo $ 13 mt.

Casimires lana con seda, última creación, en 1.45 mts, en lindos colores de Verano, para traje sastre de señora y señorita, a $ 17 mt.

En casimires de fantasía para caballeros, habrá desde $ 13 mt.

Habrá un interesante lote de casimires algodón, en 1.40 mt. (lavables), especial para trajes de colegiales, valían $ 14, se liquidan por solo esta vez a $ 8.50.

NOTA: — De gran interés para los COMERCIANTES:

Se liquidarán varios lotes y saldos de casimires de primera calidad, con un 40 por ciento de rebaja.

EL MITIN DE HOY EN YUNGAY

PROMETE TENER GRAN IMPORTANCIA PARA LOS INTERESES DE LA COMUNA

Esta tarde, a las 4, se efectuará en la Comuna de Yungay, en la parte comprendida entre la Avenida San Juan esquina de Carrascal, el gran comicio que el Comité de Vecinos, ha venido organizando desde hace algunos días.

El objeto de esta manifestación, es protestar públicamente, del acuerdo tomado por las autoridades de Santiago, de ir a depositar en dicha comuna las basuras de la capital.

A este movimiento se han adherido varios parlamentarios, los que han prometido asistir al comicio y hacer uso de la palabra.

Caracterizados vecinos de esa comuna también hablarán para hacer conocer que esta reunión pública es una notificación a las autoridades por el atentado contra la vida de sus familias con la instalación de los basurales en medio de la ciudad.

LAS DECLARACIONES DEL CARDENAL BENLLOCH

A propósito de una información aparecida en "Los Tiempos" y en la cual se decía que los Padres Mercedarios habían iniciado una gestión para aclarar conceptos emitidos en Lima por el Cardenal Benlloch, el padre rector de la Merced nos pide manifestar lo siguiente:

En la Comunidad existe la convicción que han sido mal interpretadas las palabras del ilustre prelado y que él siempre se mostró con especial tino diplomático y en repetidas ocasiones se manifestó como un leal amigo de nuestra nación.

En lo que se refiere a las gestiones ante el Ministro de España es necesario aclarar que no ha habido una gestión oficial de la Comunidad porque en ningún caso correspondería a los Padres Mercedarios, iniciarla, sino que ella sería de incumbencia del Gobierno.

DERECHOS DE LA MUJER

A las numerosas adhesiones en pro de los derechos de la mujer recibidas por la Gran Federación Femenina, hay que agregar las siguientes: "Protección de la mujer", con su delegada señora Celinda Arregui de Rodicio, "Sociedad Empleados de Comercio", Administración de Correos de Concepción, "Centro Cultural y Deportivo Bogotá" y varios pliegos de firmas particulares.

Hoy, a las 3.30 P. M., en Brasil 39, tendrá lugar la reunión de delegados para tratar de la forma en que se continuará el movimiento.

"El Libro del Matadero"

Próximamente aparecerá un hermoso volumen, empastado en tela, formato in cuarto mayor, que está confeccionando la Empresa Editora "Chile", el cual tiene por objeto de dar a conocer, especialmente, el Matadero de Santiago, y en general, todas las industrias relacionadas con el beneficio de animales para el consumo.

La Empresa Editora "Chile" se propone mostrar con fotografías y artículos monográficos el magnífico pie en que se encuentra el citado establecimiento municipal, su importancia en la vida e higiene de una población moderna y al mismo tiempo lo que resta aún por hacer. El administrador del Matadero, don Arsenio Poupin, colaborará en esta obra con un prólogo, en el cual pondrá de manifiesto las necesidades actuales y abogará por el despacho de un proyecto que existe pendiente para la contratación de un empréstito, con el fin de llevar a la práctica el mejoramiento de los actuales servicios.

En esta obra aparecerán también los empleados y comerciantes relacionados con la venta y beneficio de animales, señalando a la atención pública a los que, con su trabajo, contribuyen al prestigio de este importante establecimiento municipal.

Centro Femenino de Estudio

Conforme a lo acordado en la reunión de Directorio del 23 de Octubre, de sesionar los Lunes primeros y terceros de cada mes, cítase al Directorio para el Lunes 19, a las 5 P. M., en Delicias 1236.

Se advierte al público que las clases funcionarán como de costumbre, en dicho Centro hasta fines de año.

"El Combate"

Hoy aparecerá este periódico, con el siguiente sumario: "La Sangre de la Hidra, por José M. Vargas Vila. — La prensa burguesa (editorial). — "Segunda carta al Cardenal Benlloch", por Sebastián Cangalla. — Comentarios del momento.— El socialismo por Eduardo de Amicis.— La nueva estrella por J. M. V. V.— Página jocosa.— La enseñanza religiosa.—¿Por qué emancipar la mujer? por A. Adorni.—La libertad de conciencia por C. Dan.— Cuento para niños grandes.— Chon-Yu-Lu, por León Yat Sen.— En el Portugal como aquí, por Eca de Queiroz.

LABORATORIO CLINICO
— DEL —
Dr. Leonidas Corona T.
Delicias 868. Teléfono 2483
Reacción Wassermann, Sección de Química. Sección de Bacteriología.
Tratamiento de las bronquitis crónicas.
AUTOVACUNAS

LAS REUNIONES DE HOY

10 A. M.—Asamblea de Educadores en la Universidad.

10 A. M.— Hasta las 12, y de 4 a 6.30 P. M., Exposición en el Liceo "Javiera Carrera".

2 P. M.— Mitin estudiantil, organizado por el Centro de Derecho al pie del monumento a los Amunátegui.

4 P. M.— Mitin en la Comuna de Yungay para protestar de los basurales.

4.30 P. M.— Baile en el Instituto de Educación Física y Manual organizado por el Centro de Alumnos del establecimiento.

Muebleria "La Argentina"
220 — BANDERA — 220 — Santiago
JOSE GURFINKEL
GRAN SURTIDO DE MUEBLES DE TODOS ESTILOS
FABRICA: CHILOE 1367 AL 1375
A precios más bajos que en todas las Mueblerías. Antes de hacer sus compras CONSULTE MIS PRECIOS.

VIDA ESTUDIANTIL

EL MITIN ESTUDIANTIL DE HOY

MANIFIESTO DEL CENTRO DE DERECHO DE LA UNIVERSIDAD DE CHILE, A LOS ESTUDIANTES Y DEMAS CIUDADANOS INDEPENDIENTES DEL PAIS

Conciudadanos:

La forma irregular con que las mesas inscriptoras están funcionando, no sólo en Santiago sino en toda la República, debido a la participación que en ello tienen los caudillos políticos que están burlando la Ley de Elecciones, para satisfacer sus bastardas ambiciones personales o los intereses de círculos y de partidos; los desmanes y vejámenes cometidos en la persona de catedráticos, estudiantes y ciudadanos independientes que no pertenecen a partido alguno, y que no sólo no han sido inscritos, sino repudiados de las mesas inscriptoras, obstaculizando así y en forma inicua el desarrollo y desenvolvimiento normal de la vida ciudadana; y por último, la intromisión del matonaje, nos mueven a protestar con todas las energías de que somos capaces y a pedir para los osados y burladores de nuestras leyes, una sanción inmediata y ejemplarizadora.

Los mayores contribuyentes que generan el poder electoral, no se deben, no son representantes de partidos políticos, sino funcionarios que en virtud de un mandato de la ley, están obligados a inscribir en los registros electorales a todos los ciudadanos que lo requieran, sin distinción alguna, siempre que llenen los requisitos que exige la Constitución.

De aquí que la actitud de estos funcionarios, al permitir solo la inscripción de sus adeptos o de los ciudadanos afiliados a partidos determinados, actitud por lo demás, francamente arbitraria, en pugna con la moral y con las leyes, exige una enérgica sanción, para restablecer el derecho de los ciudadanos y la protección de una de las más grandes conquistas modernas, hoy amagadas directamente: el derecho de sufragio y la libertad electoral.

Poner límites e introducir el privilegio en las inscripciones, significa violar la ley electoral y la Constitución misma, significa ahogar las aspiraciones democráticas y todo sentimiento de renovación de los ciudadanos, que tienen legítimo derecho a intervenir en la cosa pública, y a velar por la pureza de nuestras instituciones y por el progreso del país.

De aquí el antiguo Centro de Derecho de la Universidad de Chile (hoy afiliado a la Federación Nacional) ha estimado un deber ineludible levantar su voz para protestar enérgicamente a la faz del país, por la forma inaudita como están procediendo los politiqueros de profesión, los "condottiere" electorales que para satisfacer sus ambiciones personales o de partidos, están violando la ley y la Constitución, están mancillando y socavando los cimientos de nuestras instituciones democráticas.

Compañeros estudiantes:

Acudid el gran mitin de hoy que realizaremos como una manifestación de protesta contra el político innoble, el matón indigno y el burlador de la ley, que constituyen una rémora para el progreso.

Corresponde a la juventud ilustrada e idealista montar guardia de honor y velar por las libertades públicas, por la pureza de nuestras instituciones democráticas, por el desarrollo normal de la vida cívica.

Y vosotros ciudadanos independientes y libres del país, sacudid también vuestra apatía e incorporaos a nuestras filas a defender vuestros propios derechos hoy amagados, incorporaos a nuestra causa que es la vuestra, santa causa de la libertad, de la redención y de la justicia.

Santiago, 18 de Noviembre de 1923.—**F. Rojas Taborga**, presidente.

—**Remigio Maturana**, secretario".

EL MITIN

A las 2 de la tarde de hoy se realizará el gran mitin estudiantil que el Centro de Derecho adherido a la Federación Nacional de Estudiantes ha venido preparando para protestar de la forma incorrecta en que se están verificando las inscripciones electorales.

El punto de reunión será la estatua de los hermanos Amunátegui, en la Alameda de las Delicias.

El Día Agronómico

HOY SE DESARROLLARA UN INTERESANTE PROGRAMA

Con todo entusiasmo se ha dado principio a las festividades con que el Centro de Estudiantes de Agronomía celebra el aniversario del Congreso de Agronomía y Veterinaria, y los progresos alcanzados por la Agricultura Nacional.

Esta fiesta, que se celebra en la Quinta Normal con la cooperación de todo el ambiente agronómico, se ceñirá este año al siguiente programa:

DOMINGO 18

9 A. M.—Partaida de foot-ball entre el Instituto Agronómico F. C. y la Escuela Práctica de Agricultura.

2 P. M.—Campeonato de ping-pong en el que se disputarán dos hermosos premios donados por el Centro de Agronomía.

Los vencedores de las diferentes pruebas llevarán el título de campeones agronómicos durante el año 1923.

Ha sido suspendida la velada y el baile como manifestación de pesar por el fallecimiento del distinguido hombre público, don José P. Alessandri, que tantos servicios prestó al desarrollo de la agricultura en nuestro país y por la muerte del compañero Octavio Capdeville, presidente del Centro de Veterinaria acaecida ayer.

El baile de hoy en el Instituto de E. Física

Todo un éxito promete alcanzar el baile que dará hoy, de 4 1|2 a 8 1|2 P. M., el Centro de Alumnos del Instituto de Educación Física y Manual como clausura de sus cursos nocturnos, etc. y a beneficio de sus actividades deportivas.

Buenas orquestas, entre ellas la ya conocida y aplaudida orquesta Chavelic, amenizará esta reunión social que ha despertado entusiasmo en todos aquellos que han visto de cerca la gran labor del año de este centro estudiantil y que quieren estimularlo con su asistencia.

Las entradas para caballeros valen tres pesos. Las señoritas deben retirar su invitación personal y pueden solicitarlas en el local del Instituto de Educación Física, Morandé 750.

El recital poético de ayer

EN LA FEDERACION UNIVERSITARIA

Ayer se efectuó en el Club de Estudiantes la velada anunciada. Roberto Meza Fuentes hizo una introducción, analizando la manera cómo el grupo de muchachos que completaban el programa, habían conseguido formarse una personalidad artística propia.

Ocupó la tribuna a continuación, don Romeo Murga. Declamó algunos de sus poemas, que evidenciaron su delicadísimo temperamento de escritor. En seguida, Víctor Barberis recitó varios selectos poemas de su obra. Le siguió Cifuentes Sepúlveda. Pablo Neruda declamó dos de sus ya conocidas poesías.

La parte musical estuvo a cargo de don Héctor Melo, quien ejecutó trozos de Mac Dowell y de su propia producción. Las señoritas Emma Flores y Rita Vianni, cantaron algunos hermosos trozos de música clásica.

La señora Agueda Benites, alumna del maestro Ortúzar, interpretó algunos poemas de autores chilenos.

A las ocho y media se retiraba la concurrencia satisfecha de la velada, que constituye una novedad en nuestro ambiente.

Esta velada es la primera de una serie que seguirán desarrollándose en la Federación Universitaria y en las cuales participarán los distinguidos escritores señores Eduardo Barrios y Carlos Mondaca.

TEÑIR EN CASA

JABON TINTOREO: $ 1.30 c/u
PIDALO EN LAS BUENAS BOTICAS

VINOS
Errázuriz - Panquehue
Sólo para paladares delicados.
Pida estos exquisitos vinos al agente en Santiago,
LUIS GONZALEZ Z.
SANTA ROSA 835.—TELEFONO 164. MATADERO

Electricistas
SE NECESITAN 2 PARA BOLIVIA
Dirigirse con informes y certificados, a
B., CASILLA 938
Valparaíso
18-N

SEÑORITAS
Buena presencia, para trabajo remunerativo necesítanse.
Presentarse:
AGUSTINAS 1253
N|O

Cuando pido Helados y Pasteles a RAMIS CLAR se me olvidan hasta los compromisos con mis amigas, y prefiero quedarme en casa...

CAMELIA

DE PURA lana, 100 ancho	$ 5.00
MUSELINAS lana de colores	$ 3.50
BENGALINAS de lana superior	$ 9.00
POPELINAS de lana rica	$ 10.00
OTOMAN de lana extra	$ 11.00
CASIMIR diagonal fino, desde	$ 11.00
MARROCAIN de lana, desde	$ 12.00
VELO negro lana, 140 ancho	$ 15.00
SEDAS chinescas 100 ancho	$ 20.00
MARROCAIN búlgaro, clase fina	$ 35.00
MARROCAIN egipcio, clase extra	$ 40.00
TUXOR crudo de seda	$ 14.00
PONGE, gran surtido, desde	$ 5.00
VELOS de seda finísimos	$ 10.00
GEORGETTE, gran surtido, desde	$ 18.00
ESPUMILLAS francesas, desde	$ 20.00
MARROCAIN, buena calidad	$ 18.00
MARROCAIN, calidad superior	$ 25.00
CREPE 1|2 seda, regalo	$ 5.00
BROCATO similar a seda	$ 5.00
FULARES similar seda, desde	$ 6.95
ORGANDI suizo, de colores	$ 2.50
ORGANDI extra, blanco y colores	$ 4.00
CANTON blanco, buena clase	$ 1.80
GASA cristal, surtido, desde	$ 3.20
VELOS negros de hilo, desde	$ 3.50
VELO negro, extra 140 ancho	$ 10.00
CREPE zenana, gran moda	$ 5.00
VELOS ingleses, dibujos nuevos	$ 4.00
VELOS ingleses, calidad extra	$ 6.95
VELOS bordados y calados	$ 8.00
VELOS esponja, clase fina	$ 10.00
VELOS dorados y plateados	$ 12.00
ESPONJAS plateadas, finísimas	$ 10.00
ESPONJAS tejido malla, moda	$ 10.00

Trueba, Villa y Cía.
BANDERA 702, ESQUINA ROSAS

MAÑANA LUNES

PRINCIPIARA LA SEGUNDA SEMANA DE

¡SENSACIONALES LIQUIDACIONES!

1.er PISO

Velos de hilo egipcios, de valor de $ 6, a elegir a ..... $ 3.50
Un saldo de organdí suizo en colores, a ..... $ 3.50
Crespones de hilo dibujados, lindos colores, a ..... $ 2.00
En lanas como oferta excepcional, venderemos un crepé marrocain doble ancho en 10 colores surtidos de última novedad, a ..... $ 12.00

2.o PISO

LA SECCION CASIMIRES ofrecerá MAÑANA la mayor baratura registrada en la capital.

500 cortes de casimires importados para ternos de caballeros y jóvenes, desde 2.50 mt., hasta 3.60 mt., cada corte, desde ..... $ 20.00

Se trata de fines de surtidos, y es una verdadera ocasión.

ROGAMOS A LAS PERSONAS INTERESADAS, ACUDIR DESDE LAS 8 A. M., PARA PODER ESCOGER DE LOS SURTIDOS COMPLETOS, Y CON MAYOR COMODIDAD

LOS GRANDES ALMACENES DE EMILIO DELPORTE & Cía.

BANDERA ESQUINA ROSAS

Fierro Galvanizado para Techo

MARCA "ANCLA"

en venta en las principales Barracas y Mercerías y en los Depósitos, MORANDE 740 y SAN DIEGO 494 de la

FABRICA DE GALVANIZACION S. A.

DEFUNCION

Ha fallecido don

José Domingo Pizarro Cervantes

Sus restos serán conducidos privadamente al Cementerio General, hoy Domingo 18, a las 10 A. M., desde su casa habitación, Santa Rosa 1590.

LA FAMILIA.

DEFUNCION

Por mi querido e inolvidable hijito, hermano y cuñado, don

WALTER LOWE JIMENEZ

Se dirá una misa el Lunes 19, a las 9, en la Parroquia San Saturnino. Se invita a sus relaciones y a las nuestras.

ALCOHOL

POTABLE DE GRANOS

desde 10 litros remite a domicilio el destilatorio PROVIDENCIA

Teléf. Ing. 107 (Prov.) Cas. 3823

PROVIDENCIA 1152

AFINADOR Y COMPOSITOR TECNICO DE PIANOS

AUTO-PIANOS, ORGANOS, HARMONIOS

De reconocida competencia como lo atestiguan mis numerosos certificados de grandes concertistas. Veinte años práctica.

AFINACIONES: $ 10

COMPOSTURAS: Precios convencionales

MANUEL SALAZAR

San Francisco 211

COMPRO PIANOS EN CUALQUIER ESTADO

AGUA SACCAVA

TINTURA VEGETAL

para teñir el CABELLO y la BARBA su primitivo color.

PARIS, 36 Rue de la Jussieu

FUNDOS

4 IMPORTANTES NEGOCIOS CON PRECIO COMERCIAL Y FACIL PAGO

$ 185.000.—DE RULO EN MELIPILLA.—3.113 HECTAREAS VALORIZABLES por el cultivo y ferrocarril a construirse de Las Cabras a San Antonio. Planos, lomajes y cerros de la mejor clase, gruesos de migajón en gran parte y acreditados por sus rindes en cereales. Cerro abrigado, muy pastoso con agua de vertiente abundante en todo tiempo y monte explotable en leñas y carbones. Muy bueno para crianza de vacunos y ovejunos. Parte regable. Plantaciones. Casas y edificios. El precio de sólo $ 59 la hectárea lo hace un negocio de verdadera ocasión.

$ 420.000.—INMEDIATO A SAN FERNANDO Y A POCAS CUADRAS DE ESTACION.—1.500 HECTAREAS. 200 REGADAS CON LOS MAS FINOS SUELOS en planos y faldeos. Cerros suaves pastosísimos e inmejorables para crianza de ovejas y vacunos. Monte explotable. Huertos frutales; 60.000 árboles forestales. Gran extensión regable con aguas sobrantes. Casas muy cómodas, 13 de inquilinos. Graneros, galpones de 2 pisos con 100 pesebreras, vasos de ovejería, etc.

$ 585.000.—AL LADO ESTACION Y PUEBLO INMEDIATO A CURICO.—800 HECTAREAS, ABUNDANTEMENTE REGADAS y 150 REGABLES EN EL ACTO.—Capa arable de muy buena calidad, gruesa, y más delgada en parte; excelente para siembras; 350 hectáreas entreboladas. Lechería, huertos, plantaciones de eucaliptus; gran fuerza hidráulica. Buena casa recién refaccionada y grandes valores en edificios, todos con luz eléctrica y en buen estado. Acreditada y lucrativa industria. Propiedad bien situada y de gran porvenir efectivo.

$ 590.000.—EN RAMAL TRAIGUEN A UN PASO ESTACION.—665 HECTAREAS, 285 BIEN REGADAS y gran extensión regable. Especialmente GANADERO, bien situado y con suelos de calidad superior para toda clase de siembras. Cerros excelentes. Plantaciones forestales, manzanar. Muy buena casa moderna, teléfono y múltiples edificios casi todos nuevos.

ORDENES RECIENTES Y EXCLUSIVAS DE

ALFREDO TAGLE RODRIGUEZ

CATEDRAL 1137. — CASILLA 3133

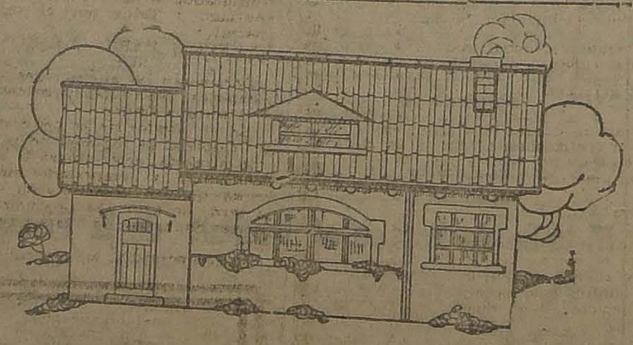

FONOLITA — M. G. R. — E. F.

Marca de garantía

"FONOLITA"

¡El techado más ventajoso que hoy existe!

Siempre en existencia. Desconfie n de las imitaciones

Agencias autorizadas para la venta, a precio de fábrica:
Señores LUER Y PAYE, San Antonio 194.
Señores EMILIO HAAS Y CIA., San Antonio 426.
"CAMARA INDUSTRIAL DE CHILE", Bandera 239.
SOCIEDAD NACIONAL DE BUQUES Y MADERA, Barraca San Miguel, San Diego 2990.
FABRICA DE LADRILLOS de don Guillermo Ross, Av. Matta 358.
Señores UNANUE y BORLAT, Mercería Mondragón, Delicias esquina Maipú; y Mercería Vizcaya, Delicias 3853.

SOLICITE FOLLETOS GRATIS.

ERNESTO FONT
SANTIAGO

AV. HIPODROMO CHILE 1398
CASILLA 1845 :-: TELEFONO 699

LA LOTERIA NACIONAL DE BENEFICENCIA

EL CONSEJO SUPERIOR DE BENEFICENCIA SE OCUPA DE SU ESTABLECIMIENTO EN EL PAIS

La última sesión del Consejo Superior de Beneficencia Pública, fué presidida por el doctor Aguirre Luco, y asistieron los consejeros señores Charifo, Eyzaguirre, Ferrer, Oyarzún, Vargas Salcedo, Vial y Lira Luco.

NOMBRAMIENTOS POR UN NUEVO PERIODO

Se dió cuenta de haberse recibido notas en que se comunica que han sido designados miembros de la Junta, por un nuevo período, don Eduardo Covarrubias, don Aureliano Oyarzún, don Javier Eyzaguirre E., don Luis Vargas Salcedo, en representación los dos primeros del Gobierno, y los otros de la Junta de Beneficencia de Santiago y Facultad de Medicina, respectivamente.

CRUZ ROJA CHILENA

Se eligió delegado ante el Comité Central de la Cruz Roja Chilena, al doctor Luis Vargas Salcedo.

INTENDENTE DE COQUIMBO

Se acordó contestar a la Junta de La Serena que en conformidad al Reglamento orgánico el Intendente forma parte de la Junta, con derecho a voz y voto; pero que la Junta tiene la facultad de elegir un Presidente de entre sus miembros.

HOSPITAL DE CORONEL

Se dió cuenta de la clausura, desde el 1.º de Noviembre, de las salas gratuitas del Hospital de Coronel, debido a que la Compañía de Schwager no reparte dividendos por sus acciones desde 1920, lo que priva a la Junta correspondiente del 50 por ciento de sus entradas.

Se podría rehabilitar con un auxilio de $7,000 pesos.

Se acordó hacer presente al Gobierno la situación anterior.

TESORERO DE LA JUNTA DE ANCUD

Se acordó informar al Gobierno con respecto al nombramiento de Tesorero de la Junta de Ancud, declarándole que es inconveniente el nombramiento de Tesoreros especiales, pues estos cargos deben ser desempeñados por los Tesoreros Fiscales respectivos.

HOSPITAL DE LOS ANDES

Se aprobó el informe del arquitecto del Consejo, sobre la solicitud de la Junta de Beneficencia de Los Andes, por la cual pide autorización para comprar un terreno contiguo al Hospital, a fin de anexarlo al establecimiento.

LOTERIA NACIONAL DE BENEFICENCIA

Se acordó celebrar una sesión especial, para tratar del establecimiento de la Lotería Nacional de Beneficencia, e invitar a ella a los Ministros del Interior y de Hacienda.

SERVICIO METEOROLOGICO DE "LA NACION"

17 DE NOVIEMBRE DE 1923

OBSERVACIONES METEOROLOGICAS LOCALES

Presión atmosférica, m/m., a 0 y 45° lat., 7h., 715,1; 14h., 716,8; 21h., 717,1.

Humedad relativa o/o, 7h., 60 o/o; 14h., 46 o/o; 21h., 57 o/o

Tensión del vapor de agua, m/m., 7h., 9,2; 14h., 10,7; 21h., 8,6.

Temperatura del aire, 0° C., 7h., 18,0; 14h., 25,1; 21h., 17,8.

Dirección del viento y grado Beaufort, 7h., N-1; 14h., S-3; 21h., Calma.

Velocidad, metros por minuto, 7h., 115; 14h., 390; 21h., ——.

Nebulosidad (décimos) y densidad, 7h., Desp.; 14h., 2-1; 21h., Desp.

Tipo de nubes y dirección, 7h., ——; 14h., Cu; 21h., ——.

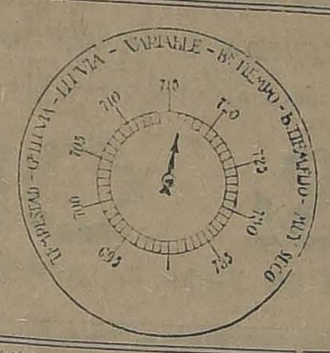

Visibilidad y titilación (de 0 a 4), 7h., 2; 14h., 3; 21h., 3-1.

Agua caída, milímetros, 7h., ——; 14h., ——; 21h., ——.

Temperatura del aire máxima 26,2.

Temperatura del aire mínima 8,1.

Oscilación térmica en 24 horas, 18,1.

Viento dominante, m/m., Sur.

Agua caída en 24 horas, 0,0m.m.

Agua caída hasta la fecha, 372,0mm.

Hidrometeoros, rocío.

Anotaciones generales.—Existe una pequeña mancha solar en el borde W.

OBSERVACIONES METEOROLOGICAS GENERALES

PRESION ATMOSFERICA.—Se ha establecido un régimen isobárico bastante singular y que afecta gran parte del país. Entre Coquimbo y Valdivia la presión atmosférica se mantiene uniforme en 763 milímetros. Este régimen de "presión nivelada" ocupa un área que fluctúa alrededor de cinco mil kilómetros.

Hacia el SSW, en el Océano Pacífico, se encuentra el anticiclón, con máximum barométrico bastante extendido y que alcanza a más de 770 milímetros.

En la provincia de Antofagasta existe otro promontorio barométrico secundario de 765 milímetros, volviendo a descender gradualmente la presión atmosférica hasta Iquique.

VIENTOS.— Los vientos han sido divergentes y normales, soplando desde el centro anticiclónico anteriormente citado.

La velocidad del viento ha sido considerable en el Océano y en la zona sur, hasta la latitud de Valdivia y Arauco, no ocurriendo lo mismo en la zona central, a causa de la presión nivelada que determinó vientos locales y variables.

En la zona norte los vientos fueron divergentes desde el máximum barométrico de Antofagasta, soplando del norte y con regular intensidad entre Caldera y Coquimbo y del sur entre Antofagasta y Arica.

TEMPERATURA.—La temperatura se ha manifestado bastante calurosa en el valle central comprendido entre las provincias de Santiago y Talca, no así desde la provincia de Linares al sur, donde el descenso de la temperatura fué manifiesto.

Las máximas del aire han alcanzado a 26 y 27 grados en la ciudad de Santiago, Rancagua, San Fernando y Curicó. La máxima del país se observa en San Felipe con 29 grados centígrados a la sombra.

Las mínimas no han descendido comúnmente bajo cero, observándose la más baja en Longuimay, con 0,5 grados.

NEBULOSIDAD.—La nebulosidad ha disminuído notablemente en las zonas norte y central.

En la costa de la zona norte se observaron nublados parciales en Caldera y Chañaral.

En la zona central la atmósfera permaneción, por lo general, completamente despejada. Solamente en Quillota, Melipilla, San Javier y Coelemu amaneció nublado.

En la región sur se han producido nublados parciales, especialmente en las provincias de Malleco, Valdivia, Llanquihue y Chiloé.

HIDROMETEOROS. — El rocío ha sido abundante en la zona Central.

En la provincia de Valdivia y especialmente en la región de Río Bueno y Villa Rica, se desencadenaron durante el día de ayer violentas tempestades eléctricas. Los relámpagos y los truenos se sucedían a cortos intervalos con ruido ensordecedor entre 14 y 17 horas de la tarde. La tempestad sobrevino acompañada de chubascos torrenciales de lluvia y granizo.

En Ancud se ha producido llovizna.

Entre Isla Huafo y Cabo Raper llueve con regular intensidad.

ANUNCIOS METEOROLOGICOS

Régimen de presión nivelada. — Temperatura calurosa

CARACTERES GENERALES DEL TIEMPO

I.—Se ha establecido un régimen isobárico de "presión nivelada", extendiéndose la isobara de 763 milímetros entre Coquimbo y Valdivia y ocupando un área de cerca de cinco mil kilómetros.

II.—Este régimen atmosférico es propicio a la producción de grandes corrientes ascendentes durante la tarde, que originarán posiblemente tempestades eléctricas y fenómenos borrascosos en la dirección de la Cordillera. Estos fenómenos se repetirán principalmente en el interior de la provincia de Valdivia y Llanquihue, donde ya se han producido.

III.—La temperatura del aire se manifestará calurosa, predominarán los vientos del sur y en general, el buen tiempo se mangeneral el buen tiempo se mantendrá en sus caracteres generales en la zona central.

ANUNCIOS PARA LA ZONA NORTE

La atmósfera permanecerá despejada en casi toda la región de la costa.

Los vientos serán divergentes y de regular intensidad, soplando hacia el norte y el sur, respectivamente y desde el máximum barométrico de Antofagasta.

La temperatura del aire se manifestará muy calurosa en el interior de las provincias de Atacama y Coquimbo.

ANUNCIOS PARA LA ZONA CENTRAL

Régimen isobárico de presión nivelada. (Cabe la indicación dada en el acápite II de los caracteres generales del tiempo).

Predominarán los vientos del sur y suroeste soplando con regular intensidad.

La temperatura se manifestará calurosa, alcanzando las máximas a más de 28 grados centígrados a la sombra entre Santiago y Talca por el valle central.

ANUNCIOS PARA LA ZONA SUR

Persistirán las alteraciones atmosféricas entre las provincias de Cautín y Chiloé.

En el interior de la provincia de Valdivia, el régimen de presión nivelada, determinará la repetición de las tempestades eléctricas que se desarrollaron en la tarde de ayer. Se producirán fuertes chubascos de lluvia y granizo.

La temperatura, en general, se manifestará moderada en todo el valle central.

ANUNCIOS PARA LA COSTA

El buen tiempo se mantendrá en sus caracteres generales en la costa de la zona central.

Predominarán los vientos del sur, soplando con fuerza entre Valdivia y Chiloé.

En toda aquella región se producirá gruesa marejada.

La temperatura se manifestará relativamente fresca.

En general, los anuncios dados para cada zona son aplicables en sus términos generales a sus costas respectivas.

Estos anuncios se trasmiten diariamente por radio-telefonía a todo el país.

Encuesta interesante:

Enorme interés ha despertado en el público la encuesta ideada por "The Brunswick-Balke-Collender Co." Esta conocida firma invita al público a contestar la siguiente pregunta:

"¿Por qué al decir "Brunswick" Ud. expresa la última palabra en fonógrafos?"

Damos a continuación algunas de las respuestas más interesantes:

"No me preguntes por qué
la "Brunswick" es la mejor,
que en tu pregunta hay candor
y la respuesta me sé.
Escucha la historia: Fué
un día elevado al cielo
del triste mundo un anhelo;
el buen Dios oirlo quiso
y le envió del Paraíso
una *"BRUNSWICK"* de consuelo".

ART ACCORD

Porque el único de los fonógrafos reconocido por el mundo entero como el mejor y más perfecto, en todo sentido, lleva ese nombre: *"BRUNSWICK"*.

M. V. B.

Porque "la última palabra" se le llama a lo más perfeccionado y completo, y el *"BRUNSWICK"* ha corregido todas las deficiencias que tienen todos los demás fonógrafos, llegando a ser *EL UNICO PERFECTO*.

J. M. N.

"Quien lo oye se convence; y la razón es justicia.

FARNEL MANDO

"Porque no quiero que sepas"... (Estilo del verso) Porque quiero que sepas que al decir "Brunswick" me voy pensando en tí..."

ENRIMA

Porque esa es la verdad, y la verdad no es sino una.

T. P. B.

La respuesta que el Jurado (que será compuesto por tres distinguidos periodistas, representantes de los tres diarios) considere más original o ingeniosa, será premiada con la suma de $ 1,000 (MIL PESOS) o un fonógrafo "BRUNSWICK" (modelo 105).

Las respuestas deberán escribirse en un cupón que se dará a todo visitante de los Salones de Audición "BRUNSWICK".

Las respuestas se recibirán hasta el 22 de Diciembre. Las personas que deseen firmar con seudónimo deben mandar, además, su nombre.

Las respuestas más interesantes se publicarán en todos los diarios.

¡CON UN PEQUEÑO ESFUERZO PUEDE USTED HACERSE ACREEDOR A UN BUEN REGALO DE PASCUA!

T. ELLIOTT ROURKE

EDIFICIO ARIZTIA — SANTIAGO

CASA Aniceto García

Ofrece una verdadera oportunidad para comprar barato. Solamente enumeramos algunos artículos:

LIENZOS lavado, el metro	$ 1.00
LIENZOS lavado, la pieza, 38.75, el metro	$ 1.10
LIENZOS, rica clase, la pieza 45.60, el metro	$ 1.30
LIENZOS superior, la pieza 49.80, el metro	$ 1.50
LIENZOS 1 yarda de ancho, la pieza 72.50, el metro	$ 2.00
PERCALAS francesas, muy buena clase, el metro, desde	$ 1.80
BATISTAS pintadas, muy finas, el metro, desde	$ 1.60
VELOS doble ancho, el metro, desde	$ 2.50
CAMELIAS doble ancho, estilo Tutankamen, el metro desde	$ 5.75
FOULAR, gran fantasía, novedad, el metro, desde	$ 7.25
CAMELIAS pura lana fantasía, especial para blusas y trajes de niñas, el metro, desde	$ 6.75
BENGALINAS, muy buenos colores, pura lana, doble ancho, el metro	$ 9.80
LANAS listadas, rica clase, hay un saldo, el metro	$ 10.90
CREP Marrocain, pura lana, el metro, desde	$ 14.50
POPELINAS, calidad extra, 140 ctms., el metro, desde	$ 18.75
PONGEE, rica clase, gran variedad de colores, el metro	$ 8.25
ESPUMILLAS francesas, muy buena clase, el metro, desde	$ 22.75
TAFFETAN, doble ancho, pura seda, el metro	$ 27.90
CREP Georgette, lo más fino, el metro, desde	$ 22.75
MESALINAS pura seda, doble ancho, el metro, desde	$ 19.80
CREP Marrocain, todo seda, bonitos colores, el metro	$ 49.75
ZENANA de Verano, muy buena clase, el metro	$ 48.90
SABANAS crea cruda, a 11.75, y	$ 7.90
SABANAS crea blanca, a $ 9.25, 8.75, 8.50, y	$ 8.25
SABANAS plaza y media, rica crea	$ 12.50
SABANAS, 2 plazas, crea superior	$ 14.75
SABANAS, 2 plazas, crea Grano de Pólvora	$ 16.90
SABANAS medio hilo, artículo de mucha duración	$ 18.75
SABANAS medio hilo, 2 plazas, calidad extra	$ 24.50
SABANAS medio hilo, tamaño extraordinario	$ 25.75
SABANAS medio hilo, de la mejor clase, 2x2.70	$ 27.80
FUNDAS varios tamaños, 3.90, 2.40, y	$ 1.90
BLUSAS batista, muy finas, $ 7.50, 7.20, y	$ 6.20
BLUSAS velo, puro hilo, diferentes modelos, desde 25.75, a	$ 13.60

Casa Aniceto García

"ANTIGUO NUEVO ANGEL"

Delicias 1799, esquina Almirante Barroso

Necesitamos sus discos para cambiárselos por otros a su eleccion. Esperamos a Usted Estado 213 The Music Exchange

EXPRESION DE GRACIAS

Damos nuestros expresivos agradecimientos a las personas que dignamente nos acompañaron a dejar los restos de nuestra querida hija y hermana, señora

Flora Gálvez de Campodónico

y a las honras que se le hicieron en la Capilla del Cementerio General, ayer.

José M. Gálvez.— Juana E. S. de Gálvez.— Elena, Luisa y Elvira Gálvez.

EL CONGRESO DE LA CRUZ ROJA

AYER PARTIERON LOS DELEGADOS DEL GOBIERNO EN COMPAÑIA DEL DOCTOR MARIN, QUE VA EN REPRESENTACION DEL PATRONATO NACIONAL DE LA INFANCIA

El 25 del presente mes se inaugurará en Buenos Aires el Congreso de la Cruz Roja, al cual asistirán delegaciones de diversos países sudamericanos.

El Ministerio de Guerra designó como delegados a ese Congreso, a los doctores señores Manuel Torres Boonen y Pedro Lautaro Ferrer y el diputado señor José Maza, caballeros que van a Buenos Aires como delegados oficiales del Gobierno de Chile.

Estos delegados partieron ayer con destino a Buenos Aires en compañía del doctor don José Marín que va en representación del Patronato Nacional de la Infancia.

El doctor don Nacianceno Romero partirá el Martes próximo y lleva la representación de la Dirección General de Sanidad y del Instituto Superior de Higiene.

Tejidos de Punto

en lana, seda e hilo seda. Especialidad en medidas. Casa

Av. Portales 2990

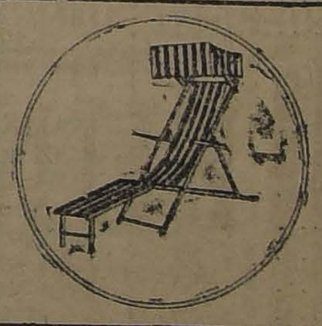

Para Satisfacer a los Clientes

que no se alcanzaron a atender,

LA MALETERIA "EL FARO"

continuará la realización de neceseres, maletas, maletines, cajas, sombrereras, carteras para señoras y caballeros, en

ESTADO 74

¡Al Fin ha llegado la Hora!

PARA QUE USTED PUEDA YA ADQUIRIR EN LA

Fábrica de Ropa Hecha, Gorras y Sombreros

Guarda-polvos, desde	$ 11.00
Capas para chauffeur, desde	$ 25.00
Ternitos para niños, desde	$ 12.00
Trajes para chauffeurs, desde	$ 30.00
Capas de alpaca para viajes, de $ 85, a	$ 52.00
Paletó de alpacón grueso	$ 35.00
Pantalones de montar, a	$ 18.00
Trajes para mecánicos, desde	$ 20.00
Paletóes blancos, desde	$ 12.00
Paletoes kaki y de brin, desde	$ 10.00
Trajes de tusor fino.	

SE RECIBEN HECHURAS SOBRE MEDIDA

VENTAS POR MAYOR Y MENOR

152.—SAN DIEGO.—152, FRENTE A LA FABRICA DE CARTON Y FLORES

SCHLIMOFF E HIJOS.— SANTIAGO

LOS SUCESOS DE LAMPA

AYER SE EFECTUARON LOS FUNERALES DE LA VICTIMA

Las actuaciones judiciales

Ayer a las 4 de la tarde se efectuaron los funerales del señor don Luis Alberto Orellana muerto a balazos en la comuna de Lampa el Miércoles último.

Los restos que se encontraban en la Morgue con el fin de ser sometidos a una segunda autopsia fueron trasladados en la tarde de ayer al Club Radical para ser conducidos desde este punto al Cementerio General.

Numerosas personas acompañaron los restos a su última morada las que fueron engrosadas en el trayecto por miembros de los partidos aliancistas.

Una banda de músicos encabezaba el cortejo la que tocó sentidas marchas fúnebres hasta la llegada al Cementerio.

Antes de ser inhumados los restos hicieron uso de la palabra el Presidente de la Asamblea Radical de Santiago don Víctor Salas Romo, don Carlos Olmedo en representación del Partido Demócrata, don Alfonso Toledo Rozas por la juventud Liberal Democrática Aliancista y un representante de la familia del occiso.

CONDOLENCIA DEL PARTIDO DEMOCRATA

El Directorio General del Partido Demócrata envió a la Junta Central del Partido Radical la siguiente nota de condolencia:

"Santiago, Noviembre 16 de 1923.

Señor Presidente:

El Directorio General del Partido Demócrata se asocia de todo corazón a la desgracia experimentada por su Partido con el alevoso y traidor asesinato perpetrado en la persona del señor Presidente del Partido Radical de Lampa, caído en defensa de los derechos ciudadanos que garantizan la inscripción en los registros electorales, derechos conculcados en forma arbitraria en la totalidad de las comunas en que la Unión Nacional predomina sin contrapeso por intermedio de sus mayores contribuyentes.

Este derramamiento de sangre servirá para que los partidos de base popular propendan cuanto antes a la reforma de una ley absurda y antidemocrática que deposita en manos inescrupulosas lo más noble que tiene un país, como es la generación del poder electoral.

Quiera aceptar el señor Presidente los sentimientos de la más sentida condolencia del Partido Demócrata.—(Firmado) **Dr. P. A. Pajardo, Presidente. — Luis Plancells, Secretario".**

LAS ACTUACIONES JUDICIALES

En la mañana de ayer continuó el juez del crimen de turno trabajando activamente en el sumario.

Actuaciones de importancia no tuvieron lugar porque el Sr. Rondanelli se dedicó a estudiar el expediente a fin de imponerse de las últimas diligencias practicadas y poder así resolverlas con entero conocimiento de causa.

Sin embargo, los abogados que defienden a las partes que se han visto mezclados en estos fatales incidentes estuvieron en el tribunal gran parte de la mañana.

122 DECLARACIONES

Para que se tenga una idea de lo voluminoso del expediente a pesar de que el sumario sólo lleva unos cuantos días y como dato curioso, damos la cifra exacta de declaraciones que se habían tomado hasta ayer y que son 122.

Esa cifra basta para dar una idea del trabajo abrumador que ha tenido que desarrollar el juez sumariante y el oficial de secretaría que está a cargo del proceso.

En esas numerosas declaraciones aparecen de manifiesto las dos versiones que se han venido dando respecto del crimen y de los demás sucesos ocurridos el último Miércoles en la sala municipal de Lampa y sobre los cuales es bien difícil orientarse, ya que los numerosos testigos se afirman en sus primeras declaraciones y que se contradicen fundamentalmente con las dadas por los que militan en el bando contrario.

NUEVAS DILIGENCIAS JUDICIALES

En el día de ayer interrogamos al juez del crimen señor Rondanelli acerca de la marcha del sumario y este caballero nos manifestó que en la mañana no había tomado declaraciones por encontrarse ocupado en estudiar el expediente.

Sin embargo, nos agregó, el juzgado ha hecho algunos nombramientos y ha encomendado algunas nuevas diligencias que se mantienen en reserva a fin de no perjudicar las investigaciones ordenadas por el juzgado.

EL INFORME MEDICO

Hasta la mañana de ayer no se había recibido el informe médico recaído en la autopsia del cadáver de don Luis A. Orellana, víctima de los sucesos de Lampa y que ilustrará al tribunal sobre la forma cómo se verificó el asesinato.

Como lo hemos manifestado en ediciones anteriores, el juez señor Rondanelli designó una comisión de médicos para que hiciera esa autopsia, a fin de que no hubiera dudas sobre ese delicado trabajo y sus resultados.

Esta comisión quedó compuesta por los médicos señores Toro Amor y Landa, que sirven el cargo de legistas, y el doctor señor Croizet, profesor de la Escuela de Medicina.

UN ACUERDO DE IMPORTANCIA

Llamados por el juez señor Rondanelli, ayer en la mañana se constituyeron en el tribunal los doctores señores Toro-Amor y Landa, para deliberar sobre estos trágicos sucesos y la misión que se les ha encomendado a ellos como médicos legistas.

Después de una prolongada conferencia, se llegó a un acuerdo de practicar experiencias con las armas que fueron recogidas en los momentos que se desarrolló el drama y que se pusieron a disposición del juzgado.

Esas experiencias que fueron propuestas por uno de los médicos legistas presentes en la reunión, tendrían por objeto dejar en claro y sin lugar a dudas con cuál de esas armas se asesinó al Presidente de la Asamblea Radical de Lampa.

El acuerdo fué aceptado y se llevará a la práctica en estos días.

Una vez verificada esta experiencia, el informe será elevado al juez señor Rondanelli.

PUERTA, PROYECTILES, ETC.

El juez señor Rondanelli dispuso ayer que la Oficina de Identificación tomara algunas fotografías de los objetos principales que se encuentran en poder del juzgado y que son pruebas palpables del crimen, a fin de que se agreguen al expediente.

La puerta que se trajo de Lampa y donde aparecen los impactos de los proyectiles que dieron muerte al desgraciado Orellana y que aún presenta restos del cuero cabelludo de la víctima, fué fotografiada.

Lo mismo se habría hecho con los proyectiles y otros objetos que pueden perderse o desaparecer en el transcurso del sumario.

Con estas diligencias se dió por terminada la labor de ayer.

UNA ESCENA CURIOSA

Ayer, poco después de mediodía, el cadáver del señor Orellana era retirado de la morgue a fin de conducirlo a la capilla ardiente que se le había arreglado en el Club Radical.

Los abogados señores Guillermo Fuentes y Pedro León Ugalde, que tuvieron conocimiento de este hecho se apersonaron al juez del crimen señor Rondanelli a fin de que ordenara que el cadáver fuera devuelto a la morgue en vista de que no se le había hecho la segunda autopsia ordenada por el tribunal.

El juez accedió a esta petición y el cadáver fué conducido nuevamente a la morgue, desde donde se llevó en la tarde al Club Radical.

EL NEGOCIO DEL DIA

Servir rápidamente al público y ganar bastante dinero, invirtiendo poco capital.

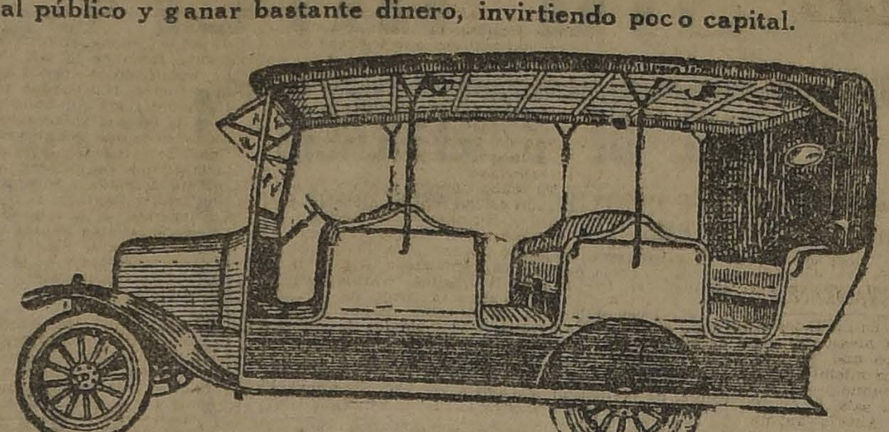

El grabado que usted ve, es el de una Góndola tipo vis-a-vis, montada sobre chassis de camión "Ford", equipado con arranque eléctrico, su juego de cortinas y ruedas desmontables.

Tenemos de este modelo para entrega inmediata por el precio de

$ 12,900 M|cte. AL CONTADO

ROGAMOS TOMAR NOTA QUE QUEDAN MUY POCAS

Es tal el aprecio que el público tiene por el carro Ford de pasajeros, que se encuentran hoy en la proporción de:

5 GONDOLAS FORD POR 1 DE CUALQUIERA OTRA MARCA

Solicite mayores datos y catálogos de los únicos agentes para Chile:

GIBBS & CIA.

CATEDRAL 1037.— CASILLA 2107.— AGENCIAS EN TODA LA REPUBLICA

LA COLECTA DE LA CRUZ ROJA

Hemos recibido la siguiente carta:

"Señor Director: Le agradecería dar cuenta, en su diario, del resultado de la colecta, efectuada por la "Cruz Roja de las Mujeres de Chile", el día 3 del presente. Esta suma ascendió a veintiocho mil cuatrocientos sesenta y seis pesos, diez centavos ($ 28,466.10).

Este resultado ha sido bastante halagüeño para nosotras, pues, no podíamos esperar mucho más, después del gran número de colectas que ha habido.

Reiterándole nuestros agradecimientos por la buena voluntad con que nos ayudaron para este resultado, quedamos de usted sus Attas. y S. S.— **Carmela Prieto de Martínez**, Presidenta.— **Beatriz L. de Reyes**, Secretaria.— Santiago, Noviembre 1923".

ZONA CUPRIFERA DE CHILE

INTERESANTES ESTUDIOS QUE SOBRE ESTA MATERIA HA EFECTUADO LA DIRECCION DE MINAS Y GEOLOGIA

La Dirección de Minas y Geología ha dirigido al Ministerio de Industria un oficio, acompañando el folleto número 9 de este servicio, titulado "La zona cuprífera de los departamentos de Vallenar y Freirina" confeccionado por el ingeniero consultor señor Julio Kuntz.

Agrega la nota que esta publicación será luego seguida de otras referentes a los departamentos de Copiapó, Chañaral, Antofagasta, y más tarde por las monografías mineras de los departamentos de la provincia de Coquimbo, Santiago, etc., hasta completar el estudio sistemático de los depósitos de minerales de cobre de nuestro país.

Más adelante, se agrega que los estudios monográficos fueron empezados por iniciativa del Ministerio del Interior, en 1922, antes de la creación del Ministerio de Industria y Obras Públicas, y tocóle al recordado ingeniero don Francisco San Román, efectuar y dirigir el primer estudio minero y geológico de una región importante del territorio. Su obra, "Desierto y Cordillera de Atacama", empezada a publicarse en 1896, e interrumpida por su muerte, fué completada algunos años después con los "Estudios Geológicos y Mineralógicos del Desierto y Cordillera de Atacama", por el geólogo de la comisión exploradora del desierto y colaborador del señor San Román, don Lorenzo Sundt.

Se agrega que en 1894, la Universidad de Chile abrió un certamen sobre un estudio técnico de los terrenos carboníferos de Chile y sobre la calidad de los carbones, y el profesor de geología don Alfonso Nogués, redactó su notable Memoria sobre "La formación lignitífera del Sur de Chile", en 1895-1896, que no vino a ser publicada sino en 1907, cuando el Ministerio de Industria y Obras Públicas adquirió de la viuda de dicho profesor el manuscrito original de la Memoria citada.

Contratados en 1911 los servicios de los geólogos señores Johannes Brüggen y Johannes Felsch, con el objeto de iniciar el levantamiento de la carta geológica de Chile y efectuar un estudio sistemático de la región carbonífera del país, el ministerio pudo hacer publicar los informes sobre los carbones de la provincia de Arauco, presentados por el señor Brüggen después de detenido estudio. Los trabajos del señor Felsch debieron concretarse principalmente al estudio de la región Austral del país, como posible fuente de petróleo.

Finalmente se dice que después de una serie de estudios aislados emprendidos durante varios años sobre diferentes tópicos mineros o metalúrgicos, entre los cuales debe mencionarse especialmente los recomendados al ingeniero señor Luis Vattier, sobre nuestros minerales de hierro, quedaba por efectuar una investigación sistemática de los recursos cupríferos de Chile, en cuanto las grandes explotaciones norteamericanas de El Teniente y de Chuquicamata, venían demostrando que inmediatamente después de la riqueza del salitre, tenían que considerar la del cobre.

REGLAMENTO DE VEHICULOS

SE ESTUDIA LA DICTACION DE UN REGLAMENTO DE ACUERDO CON LO DISPUESTO EN LA LEY DE CAMINOS

Como se sabe, la ley de caminos vigente, en una de sus disposiciones establece que debe dictarse el reglamento de vehículos fijando las características que deben tener los carretones, carretas y demás medios de transportes con ruedas, como un medio de mantener en buen estado las carreteras públicas.

Con el objeto de dar cumplimiento a esta disposición de la ley aludida, el Ministro de Industria señor Francisco Mardones ha iniciado el estudio de esta cuestión, ordenando desde luego la recopilación de todos los antecedentes necesarios para la redacción del reglamento respectivo.

Sobre este mismo asunto conferenció ayer con el jefe de la sección caminos, señor Arturo Marchant.

DEFRAUDACIONES EN LOS FERROCARRILES

AYER SE CONCEDIO LA LIBERTAD PROVISORIA A LOS PROCESADOS GARRIDO Y FERNANDEZ

Como dijimos ayer, en la última audiencia de la Corte de Apelaciones la 4.a Sala de este tribunal se ocupó de las defraudaciones a los ferrocarriles del Estado, a fin de conocer de algunos recursos de apelación interpuestos contra una resolución que negó lugar a la libertad bajo fianza a varios de los reos, y para ver una consulta sobre la libertad de otro de ellos, concedida hace poco.

En efecto, los reos Garrido, Basualto, Fernández, Bravo y Mellado, hicieron una presentación, pidiendo escarcelación bajo de fianza; esta presentación fué acogida respecto del primero de ellos y negada para los otros, los cuales apelaron.

El expediente subió entonces a la Corte para pronunciarse sobre la libertad concedida a Garrido y conocer de los demás recursos, y como decimos fué destinado a la 4.a Sala, sección del tribunal que dictó ayer su sentencia.

Por resolución de esta sala, se confirmó la escarcelación concedida a Garrido y se dió lugar a la libertad bajo de fianza de Fernández.

Junta de Beneficencia Escolar

Para mañana, a las 6 P. M., ha sido citado a sesión el Directorio de la Junta de Beneficencia Escolar para tratar del proyecto de presupuestos para el año próximo.

La sesión tendrá lugar en la Dirección General de Educación Primaria, Amunátegui 66.

Revista Política

Próximamente saldrá a luz pública una revista de actualidad titulada "Política y Políticos" y será lujosamente editada por la Empresa de Publicidad Luis Navarro y Cía.

OBLEAS LAPPONI quitan los dolores de cabeza, no producen decaimiento ni malas digestiones.

LINDO CORSE

Bajo de pecho, flexible, muy elegante y no es caro. Pídase en "La Flor del Día"

Hilos y todos Artículos en Blanco solo por seis Días de Baratura

Damos la lista de los precios marcados en baratura que regirán desde el Lunes 19 hasta el Sábado 24:

Sección Géneros de Hilos

BATISTA de hilo finísima, metro ..... $ 7.80
BATISTA de hilo extra, metro ..... $ 8.00
BATISTA de hilo Italiano, lo más fino, metro ..... $ 9.00
CLARIN de hilo trasparente metro ..... $ 7.80
CLARIN de hilo trasparente, extra-fino ..... $ 8.00
CLARIN de hilo trasparente, superior, metro ..... $ 9.00
RETORTA de hilo, clase fina, metro ..... $ 8.60
RETORTA de hilo, italiano, metro ..... $ 9.00
CREA de hilo belga, clase fina, ancho 2 metros, metro ..... $ 21.00
CREA de hilo Belfast, clase extra, 2 metros ancho, metro $ 22.00
CREA de hilo italiana, lo mejor, 2 metros ancho, metro ..... $ 24.00
CREA de hilo inglesa, ancho 2.50 metros, metro ..... $ 30.00
CREA de hilo italiana ancho 2.50 metros, metro ..... $ 36.00
GRANITE de hilo, ancho 2 metros, metro ..... $ 19.00
GRANITE de hilo italiano, ancho 2 metros, metro ..... $ 25.00
GRANITE de hilo para paño de mano, metro ..... $ 6.00
OJO de perdiz para paño de mano, metro ..... $ 2.80
Ojo de perdiz para paño de hilo, lo más fino, metro ..... $ 4.40
GENERO adamascado para paño mano, metro ..... $ 7.80
DAMASCO para manteles, ancho 1.80 metro, puro hilo, metro ..... $ 12.00
DAMASCO para manteles, ancho 2 metros puro hilo italiano, metro ..... $ 26.00

Sección Géneros de Algodon

FINISIMA batista algodón, especial para ropa interior, metro ..... $ 3.00
FINISIMA batista algodón, clase extra, para ropa interior, metro ..... $ 3.50
FINISIMA batista algodón, clase superior, para ropa interior, metro ..... $ 3.80
TELA blanca gruesa, especial para ropa interior, metro ..... $ 2.50
LIENZO fabricación inglesa, clase fina, metro ..... $ 2.40
LIENZO fabricación inglesa superior, imitación hilo, metro $ 2.50
LIENZO fabricación italiana, estilo retorta, imitación hilo, metro ..... $ 2.60
BRILLANTINA blanca, especial para camisa o ropa interior, el metro ..... $ 3.00
BRILLANTINA blanca, clase muy fina, metro ..... $ 5.00
PIQUE borlón gran surtido, metro, a $ 5 y ..... $ 4.00
DAMASCO blanco grueso, especial para hoteles y restaurant, metro ..... $ 7.80
CREA para sábanas imitación hilo, ancho 2 metros, metro. $ 8.20
CREA para sábanas, imitación hilo, clase fina, metro. . $ 9.40
CREA para sábanas, imitación hilo, italiana, metro. . . . $ 10.80

NOTA.— RECOMENDAMOS ESTA IMPORTANTE BARATURA DE LA SEMANA, COMO UNA MAGNIFICA OCASION DE PROVEERSE DE TELAS DE HILO Y DE ALGODON EN FINISIMA CALIDAD Y A PRECIOS SUMAMENTE REBAJADOS.

LLAMAMOS ESPECIALMENTE LA ATENCION A LAS DUEÑAS DE CASA, A LAS NOVIAS Y A TODA NUESTRA CLIENTELA, QUE PASE A IMPONERSE DE LA GRAN REBAJA QUE OFRECE LA PRESENTE BARATURA.

Casa Castagneto

Alameda esquina San Martin

"Barsac Casa Blanca"

Este excelente vino no tiene nada que envidiarles a los buenos vinos Barsac franceses.

AGENTE:

WERNER GEISSE

J. BUSTAMANTE N.o 26 :-: TELEFONO INGLES 3087

CASILLA 2048

Dirección: Lecheria, Correo central. | Independiente, extranjero serio. Gar- | N—12 | 1128

"BILZ"

Excelente refrescante sin Alcohol

NO ALCANZO A INSCRIBIRSE...

EN LOS MOMENTOS QUE DABA SU NOMBRE SUFRE UN ATAQUE Y MUERE INSTANTANEAMENTE

En la mesa inscriptora de la 4.a comuna que funciona en la Escuela José Manuel Balmaceda, ocurrió ayer a las 2.40 de la tarde un luctuoso suceso que causó dolorosa impresión a las numerosas personas que tuvieron oportunidad de presenciarlo.

En esos momentos los miembros de la mesa inscriptora se encontraban dedicados a las labores que les encomienda la ley de elecciones, atendiendo a los ciudadanos que deseaban inscribirse en los respectivos registros a fin de tener derecho para elegir a los futuros congresales que han de salvar a la patria en la próxima legislatura.

Uno de los más entusiastas por tener ese derecho era don Manuel García, quien después de activas gestiones había logrado que la junta lo llamara para que se inscribiera.

El ciudadano García se acercó a la mesa, y en los precisos momentos que debía decir su nombre a los miembros de la junta, sufre un ataque y cae sobre el pavimento de la sala.

Ante el asombro consiguiente, se acercan varias personas para prestarle algunos auxilios pero ya no eran necesarios; el desgraciado señor García había sido víctima de una muerte fulminante.

El señor García tenía su domicilio en la calle de Jotabeche esquina de Arica, según las personas que lo conocan.

Inmediatamente se dió cuenta del hecho a la policía y al juez del crimen, y de orden de este magistrado, se envió el cadáver a la morgue.

Como decimos al principio, la impresión de los presentes por este fatal suceso, fué bien dolorosa.

ENCONTRO LA MUERTE EN UN CANAL

Y LOS DOCUMENTOS QUE LLEVABA EN UNO DE LOS BOLSILLOS FACILITARON LA IDENTIFICACION DEL CADAVER

El muchacho Segundo Gómez, de 14 años de edad y domiciliado en calle de Benavente 614 encontró ayer en la mañana en el canal que pasa por esa calle, entre las de Toesca y Gay, el cadáver de un desconocido que flotaba sobre las aguas.

Alarmado con el fúnebre hallazgo dió cuenta inmediatamente a la policía.

Tan pronto como la Sección de Seguridad se impuso del denuncio encomendó al ayudante señor Castillo que se trasladara al lugar del suceso con el objeto de investigar la veracidad del denuncio.

El señor Castillo comprobó que efectivamente en ese canal y en el lugar indicado por el denunciante había un cadáver.

Registradas las ropas del desconocido se encontró en el interior de uno de sus bolsillos un documento expedido por la Municipalidad en el que se le concedía permiso para trabajar como vendedor ambulante.

En ese documento aparecía el nombre de Alamiro Espina y fijaba su domicilio en calle de Tucapel N.o 418.

Un prolijo examen del cadáver alejó las sospechas de que hubiese sido víctima de un crimen, pues no se le encontró huellas de contusiones ni de lesiones de ninguna especie.

En la frente presentaba una pequeña rasmilladura, la que se cree originada por los golpes que ha sufrido el cadáver al ser arrastrado por la corriente.

Como es de costumbre en estos casos, el cadáver de Espina fué trasladado a la Morgue, después de comunicarse el hecho al juez del crimen de turno.

Francisco murió en una cantina

Y SU CADAVER ESPERA EL BISTURI DEL LEGISTA PARA QUE EXPLIQUE AL JUEZ LAS CAUSAS DE SU MUERTE

En Avenida Brasil N.o 431 existe una cantina con pretensiones de casa de pensión.

Hasta ese establecimiento llegó un individuo llamado Francisco, a pedir alojamiento.

Se le arregló el hospedaje y todo el mundo después se retiró a dormir.

Hoy en la mañana en vista de que el forastero no se levantaba, se le fué a despertar.

Pero la persona encargada de tal misión se llevó un susto mayúsculo. El tal Francisco había muerto.

Ante semejante noticia todos los del restaurant se alarmaron y celebraron un consejo de familia.

¿Qué hacer en presencia de aquel cadáver?

Se acordó, después de madura y prolongada deliberación, dar cuenta a la justicia del extraño suceso.

La 5.a Comisaría tuvo conocimiento del denuncio y tomó los antecedentes del caso para dar cuenta del hecho al juzgado del crimen de turno.

Por su parte, la Sección de Seguridad inició las investigaciones con el objeto de establecer las verdaderas causas de la muerte de Francisco.

El fallecimiento de Francisco fué puesto en conocimiento del juez del crimen, quien como es de rigor en estos casos, ordenó el traslado del cadáver a la morgue para que se le practique la autopsia médico legal.

Y allí está Francisco, esperando que el bisturí del legista explique al magistrado por qué se murió.

PANGADUOL

Anemia, Debilidad general

—

YODOGENOIDE

Arterio-Esclerosis, Afecciones-Cardíacas.

—

SALICALCINA

Raquitismo, Afecciones Pulmonares

—

NER-VONOIDE

Afecciones Nerviosas, Debilidad Sexual.

—

LABORATORIO FRANCIA

Medalla de Oro en la Exposición Internacional de Estrasburgo 1923.

Enfermedades de la vista: Irritación, comezón, supuración, debilidad se curan con PUFFOL.

MUEBLERIA

y Peletería Vienesa

En la mueblería, Delicias 1120, se vende toda clase de muebles, al contado y con grandes facilidades de pago. Entrega inmediata.

La PELETERIA, Ahumada N.o 5, hay gran surtido de capas y echarpes de marabú.

La fábrica, San Diego 462, frente a la Plaza Almagro.

E. ZIMEND.

Sastrería NEW YORK

SAN ANTONIO 50

LUIS KATZ

Aprovechamos este aviso, para poner en conocimiento de nuestra selecta clientela y público en general; que hemos recibido un inmenso y hermoso surtido en telas netamente inglesas colores de alta fantasía, para todos los que desean vestir elegantemente y muy apropiados para la época de estación.

Advertimos nuevamente consultar nuestros precios, que se encuentran al alcance de todo bolsillo.

Ventas con grandes facilidades de pago y escepcional descuento en las ventas al contado. Corte esmerado, material de primera clase y precios económicos solo los conseguirán en la New York.

SAN ANTONIO 50

No confundirla con otra que trata de llevar nuestro nombre.

"BILZ"

La Reina de las Aguas Gaseosas

LAS CUANTIOSAS ESTAFAS DE LA ISLA DE MAIPO

EL JUEZ SEÑOR RONDANELLI INTERROGA AYER AL ABOGADO DON ROSENDO CONCHA, Y ORDENA CITAR AL NOTARIO DE MELIPILLA, DON CARLOS ROJAS HUNEEUS

La Sección de Seguridad aún no da con el paradero de las personas contra las cuales se ha dictado orden de prisión

En la mañana de ayer el juez señor Rondanelli continuó ocupándose del proceso que instruye acerca de las estafas de que ha sido víctima la señora Concepción Rodríguez Garzo.

El abogado don Rosendo Concha se presentó al tribunal con el objeto de prestar una declaración, para lo que había sido citado con anterioridad.

El señor Concha había sido apoderado de los señores Eusebio Arellano y Humberto Rodríguez y en representación de estas personas presentó a uno de los juzgados donde se ventilaban litigios de la señora Rodríguez varios escritos que llevaban la firma de esta última.

Interrogado por el juez sumariante expuso que él no había estado presente cuando la señora puso su firma en esos documentos, los cuales le fueron entregados por los interesados para ser llevados al juzgado.

El señor Concha, en conversación que tuvo fuera de la sala del Juzgado, manifestó que temía que esas firmas fueran falsificadas en vista del giro que está tomando el proceso y de las suplantaciones y falsificaciones de que se hablaba.

Como se recordará, por nuestras informaciones anteriores, el juez mantenía detenida e incomunicada a una mujer llamada Sabina Cerda Navarrete, a la que se creía complicada en las suplantaciones, pero como ésta se mantuvo en la más tenaz negativa y no se le pudo comprobar nada, el señor Rondanelli ordenó su libertad.

El mismo magistrado ordenó citar para que compareciera al tribunal el notario de Melipilla, don Carlos Rojas Huneeus, ante quien se habrían otorgado varias escrituras que aparecen firmadas por la señora Rodríguez y de cuya autenticidad se sospecha.

Las órdenes de prisión que existen en contra de los señores Eusebio Arellano, Humberto Rodríguez, Tulio Guevara y señora Graciela Guevara de Arellano, no han sido cumplidas por la Sección de Seguridad, pues estas personas no han podido ser encontradas a pesar de los numerosas allanamientos hechos en estos últimos días.

Ayer se hablaba en algunos círculos de que en la querella que tiene presentada don Francisco Tornel no dictaminaría el Promotor Fiscal, señor Matus, pues se iba a declarar implicado tomando en cuenta que el juez de Melipilla, don Luis Arellano, había sido secretario del Juzgado de Mulchén en la época que lo servía el señor Matus.

El juez de Melipilla figura entre las personas contra las cuales se ha querellado el señor Tornel.

Como el hecho ocurriera a las 3 1/2 de la mañana, pudieron retirarse sin ser molestados por nadie.

Pero el dueño del negocio se impuso de lo ocurrido poco después y llamó a un chauffeur a quien le pagó $ 20 para que se llevara al herido a la Asistencia Pública, lo que éste hizo sin dar cuenta del hecho a la policía.

Las investigaciones practicadas por la Sección de Seguridad descubrieron que el hechor era Elías Guerra Yáñez, alias "El cabro Yáñez", quien fué aprehendido poco después.

Interrogado por el juez sumariante, no negó el hecho, y lo confirmaron los testigos que se presentaron a declarar sobre el trágico acontecimiento.

Y ayer el juez sumariante condenó al reo a 130 días de prisión, tomando en cuenta que el herido después de permanecer un poco tiempo en el hospital fué dado de alta, y no haber circunstancias graves para el reo.

PORQUE NO LE ACEPTO UN TRAGO...

SACO UN PUÑAL Y LO SEPULTO EN EL ABDOMEN, DEL QUE ASI LO DESAIRABA

Aprehendido confesó, y fué condenado ayer

El juez del crimen del primer Juzgado, señor Villagra, dictó sentencia en el proceso que instruía contra Elías Guerra Yáñez, autor de las lesiones de que fué víctima Francisco Díaz.

Hace algún tiempo llegó Díaz a una cantina establecida en Delicias 2447 de propiedad de Cayetano San Pedro, pidió un vaso de Chicha para pasar la calor y tomó asiento en una de las mesas del negocio.

Frente a la mesa ocupada por Díaz, había otra en la que bebían varios individuos, uno de los cuales se levantó para ofrecerle un trago al recién llegado.

Díaz se disculpó de aceptar el trago que se le ofrecía porque ya había pedido chicha, y esta negativa fué suficiente para que uno de esos individuos se diera por ofendido, sacara un puñal y lo sepultara en el abdomen de Francisco.

Cometido el crimen, los individuos emprendieron al fuga sin dar aviso de lo ocurrido al dueño del negocio.

ELIAS GUERRA YAÑEZ

"BILZ"

Mucho ojo con las imitaciones

EJERCITO Y ARMADA

LAS INSCRIPCIONES MILITARES

A LOS CIUDADANOS

Con motivo de iniciarse el 1.o de Enero del año próximo, el período de inscripciones en los Registros Militares, y a fin de que todos los ciudadanos residentes en esta ciudad cumplan con las prescripciones de la Ley de Reclutas y Reemplazos y las del Reglamento Complementario de ella, "La Nación" ha considerado conveniente dar a conocer las obligaciones primordiales de este deber ciudadano.

Proseguimos hoy con la publicación de las instrucciones sobre los deberes militares que deberán cumplirse con ocasión de las inscripciones que se inician el 1.o de Enero próximo:

V.—CONFORMIDAD ENTRE LAS ANOTACIONES

Art. 62. Todo ciudadano tiene derecho a solicitar de la junta inscriptora y oficial del Registro Civil de su circunscripción, completa conformidad entre las anotaciones de su libreta o certificado y las del Registro matriz.

VI.—DEL SORTEO
(Ley de Reclutas y Reemplazos N.o 214 de 26-I-921)

Art. 21 (Convocatoria).—La convocatoria al servicio será hecha por el Presidente de la República en conformidad con la ley anual que fija las fuerzas de mar y tierra, y si el número fijado fuese inferior al número de inscritos, se procederá a sorteo en la forma que prescribe esta ley.

Art. 85. (Reglamento complementario.)—El llamado comprenderá únicamente a los ciudadanos del contingente de 20 años, salvo a los favorecidos por la anticipación o postergación de su servicio que la ley permite a los estudiantes universitarios.

Art. 22 (Ley).—El sorteo se practicará por las Municipalidades que funcionen en las capitales de departamentos, con asistencia del Comandante de Armas. La Municipalidad funcionará con los miembros que concurran y podrá delegar esta facultad en una comisión compuesta de tres sus miembros, nombrada por ella misma, y del Comandante de Armas que la presidirá.

Art. 23. La sesión en que se practique el sorteo será pública y todo ciudadano tendrá derecho a asistir a ella.

Art. 98. (R. complementario). — Terminado el sorteo del contingente respectivo, se continuará la operación en la misma forma, para el 50 por ciento de reemplazo de los sorteados, sin sacar las fichas que restan en la urna y numerándose separadamente esta segunda serie, para que el reemplazo obligado se haga siguiendo el número de orden del sorteo.

Art. 24. (Ley).—Los ciudadanos inscritos que se presentaren con el objeto de hacer su servicio, serán aceptados, y el sorteo se verificará entre los demás inscritos hasta completar el número fijado por el Presidente de la República.

Art. 86. (R. complementario). — Los ciudadanos de la clase de 20 años que desearen hacer voluntariamente su servicio, deberán ser preferidos para ingresar al contingente anual siempre que reunan las condiciones de dicho contingente, o sea, que tengan 20 años y estén inscritos en el cantón. La presentación de estos voluntarios a la Oficina de Reclutamiento deberá preceder al sorteo a fin de tomarlos en cuenta en este acto disminuyendo el número de sorteados.

Art. 25. (Ley).—**El 50 por ciento.** —Sorteado el número determinado por el Presidente de la República, se sorteará hasta un 50 por ciento más para reemplazar a los sorteados que no se presente en tiempo oportuno, sin perjuicio de la responsabilidad que les corresponda. Los nombres que salgan en este segundo sorteo serán numerados a fin de que el reemplazo se sujete al orden numérico.

Art. 26. (Ley).—**VII. Ciudadanos sorteados.**—La lista de los ciudadanos sorteados para el servicio se publicará o fijará en los lugares más públicos de las subdelegaciones respectivas durante el tiempo que designe para la presentación a los cuarteles.

VIII.—CIUDADANOS NO SORTEADOS

Deberán presentarse a la Oficina de Reclutamiento del Cantón "Santiago" (Departamento), Ministerio de Guerra, con su papeleta de inscripción a retirar el respectivo certificado de no haber sido llamado al servicio, a más tardar hasta el día en que se acuartele el contingente respectivo. Este certificado es indispensable a fin de evitar detenciones como presuntos infractores (remisos).

IX.—DEL SERVICIO EN EL EJERCITO

Art. 1.o (Ley).—Todos los chilenos de 20 a 45 años de edad, en estado de cargar armas, están obligados a servir en el Ejército de la República en la forma establecida en esta ley.

Art. 2.o. (Ley).—Estos servicios se prestarán:

1.o En el Ejército activo desde los 20 a los 21 años y en la Marina desde los 20 a los 22 años;

2.o En la primera reserva durante nueve años contados desde el licenciamiento en el Ejército activo; y

3.o En la segunda reserva desde el licenciamiento en la primera reserva hasta los 45 años de edad.

Los ciudadanos que no fueren llamados a servir en el Ejército activo por no estar comprendidos en el contingente anual en el caso a que se refiere el artículo 21, pasarán a las reservas conjuntamente con los que hayan hecho sus servicios.

El tiempo a que se refiere este artículo se contará desde el 1.o de Enero del año en que se cumpla la edad respectiva.

Art. 3.o (Ley).—Los estudiantes de los cursos universitarios podrán prestar sus servicios entre los 18 y 25 años de edad, debiendo precisar a la fecha de las inscripciones la época en que los efectuarán.

En el Batallón Telégrafos

Los oficiales del Batallón de Telégrafos ofrecieron ayer en el Casino una manifestación al señor comandante de la unidad, mayor don Armando García, con motivo de su cumpleaños.

Ofreció la manifestación en un hermoso discurso el ayudante del Batallón de Telégrafos, teniente 1.o don Teófilo Gómez V., haciendo resaltar la abnegada e inteligente labor del señor comandante García, cuya personalidad militar es un ejemplo de energía, perseverancia e inteligencia.

Contestó el festejado agradeciendo tan sincera manifestación, que por otra parte demuestra elocuentemente las buenas relaciones que unen a la oficialidad de la unidad.

Ascensos en la Armada

A Capitanes de corbeta fueron ascendidos los tenientes señores Pedro Gallardo y Francisco Espinoza

A ingenieros de fragata los de corbeta señores Luis Torrealba y Eleuterio Olavarría; y a ingeniero 1.o el segundo señor Carlos Fuentes.

RETIRO.— Inició su retiro de la Armada el ingeniero de navío señor Dositeo Labra.

EN DISPONIBILIDAD.— Fué puesto en disponibilidad el contador de la Armada señor Alejandro Sagredo.

Curso de Aviación

El teniente de la Armada señor Edison Díaz fué destinado a un curso especial de aviación en la Escuela del Bosque.

Revista de Reclutas

Ayer se pasó revista de reclutas en el Grupo de Artillería "Borgoño".

Los días 26 y 27 del presente mes se pasará en el Regimiento Miraflores, de guarnición en Valdivia.

Escuela de Tiro

El Ministerio de la Guerra aceptó el temperamento propuesto por la Dirección de las Escuelas de Tiro en el sentido de reducir la planta de alumnos de estos establecimientos, debido a la falta de fondos para su perfeccionamiento.

Director de la Armada

El Ministerio de Marina dispuso que en caso de ausencia del Director de la Armada, será reemplazado por el vice-Almirante señor Miguel Aguirre.

ESCUELA NAVAL.— Se acordó proveer 25 vacantes de cadetes de la Escuela Naval.

Los exámenes de admisión se efectuarán el 2 de Enero próximo en las Escuelas Militar, Naval y de Ingenieros de Talcahuano.

GASES ASFIXIANTES.—Se comisionó al cirujano del Ejército señor Roberto Ugarte para que se traslade a Europa a estudiar el uso de gases asfixiantes en los combates y la manera de evitar sus efectos.

LA PLAYA

Continúa el gran éxito de los ricos POLLOS A LO SPIEDO

Pruébelos y se convencerá

Langosta viva de Juan Fernández a precios rebajados

Tatché y Gallofré

Monjitas 826, Teléfono Inglés 1250

(Esta casa no tiene sucursal)

ALQUILERES

En las calles indicadas, ofrecemos los siguientes:

AVENIDA CUMMING	$ 800.00
SAN FRANCISCO	750.00
EJERCITO	1,000.00
Av. SALVADOR	650.00
Av. CUMMING	500.00
SANTA ISABEL	550.00
ERASMO ESCALA	500.00
VICUÑA SUBERSEAUX	325.00
ARTURO PRAT	300.00
SANTA ISABEL	500.00
SAMA (altos)	305.00
SAMA (bajos)	305.00
VICUÑA SUBERSEAUX	305.00
PROVIDENCIA	230.00
SERRANO (altos)	200.00
SERRANO	200.00
BASCUÑAN GUERRERO	280.00
LIRA	200.00
RECOLETA	225.00
GENERAL VELASQUEZ	200.00
A. COSTA	300.00
A. COSTA (próximo Providencia)	230.00
BLANCO ENCALADA	600.00

Compañía de Seguros "La Cristal"

SECCION PROPIEDADES

AGUSTINAS 1148. — TELEFONO 5087

Casas en Arriendo

MERCED, a dos cuadras plaza de Armas, con bajos, gran residencia, todo confort, Canon $ 1,200.

MONJITAS. Regia residencia, consta de 10 piezas fuera dependencias, toda comodidad. Canon $ 800.

TEATINOS, esquina. Propiedad en bajos, muy central, regia residencia, toda comodidad y confort, 10 dormitorios fuera dependencias, subterráneo, con frente a dos calles. Canon, $ 1,000.

LAS ROSAS. Espléndida situación, casa en bajos, consta de 10 piezas fuera dependencias, gas y luz eléctrica. Canon $ 450.

LAS ROSAS. Esquina, a una cuadra de Bandera, regia residencia de un piso, consta de 8 habitaciones fuera dependencias, toda comodidad y confort, tres patios, puerta falsa. Canon $ 1,100.

SERRANO, a la entrada, muy cerca de Delicias, recién terminada, todo confort y comodidad; consta de 7 piezas fuera dependencias, gas y luz eléctrica. Canon $ 700.

SANTO DOMINGO, a un paso de Bandera, casa regiamente instalada, con parquet en todas las piezas, preciosos empapelados, hall, patio, toda comodidad, gas y luz eléctrica. Canon $ 650.

SAN MARTIN, muy próxima Delicias, casas en bajos, consta de siete piezas fuera dependencias, gas y luz eléctrica. Canon $ 600.

AGUSTINAS, entre Bandera y Ahumada. Consta de 8 habitaciones fuera dependencias, hall y galerías. Canon $ 500.

PROVIDENCIA. Gran residencia, esquina recién terminada, reune toda comodidad y confort, consta de 11 piezas, fuera dependencias, gas y luz eléctrica. Canon $ 500.

MOLINA, muy próxima a Delicias, casa esquina, muy confortable, consta de 7 piezas fuera dependencias, gas y luz eléctrica. Canon $ 350.

EJERCITO. Gran residencia en bajos, esquina, consta de 10 habitaciones, fuera dependencias, hall, tres patios, parrón, etc. Canon $ 900.

SANTO DOMINGO. Nueva, recién terminada, consta de 10 habitaciones fuera dependencias, gas y luz eléctrica. Canon $ 450.

MIGUEL FUENZALIDA B.

1061 — MONEDA — 1061

"BILZ"

Quita la Sed, Combate el Calor

Familia extranjera

sin niños, necesita Casa o Chalet, barrio central para el 1.o o el 15 de Diciembre, 7 piezas, fuera de servicios, prefiero recién construida, sin altos. Canon hasta: $ 400.- Ofertas

Clasificador 79 A. M. M.

$ 100.-

de economía obtendrá usted si encarga un traje de vestón, casimir inglés, trabajo fino, forros de 1.a, en la

SASTRERIA LOZANO

CALLE SAN ANTONIO 493 casi esquina de Monjitas

NOTA.—Recibe hechuras.

Odeolas, Odeon y Thalia

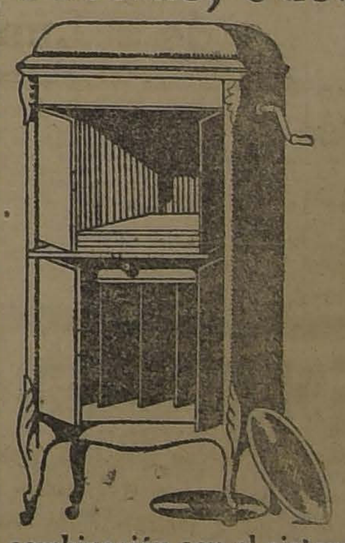

Instrumento musical de gran potencia y nitidez perfecta.

FABRICACION ALEMANA

Las Odeola Odeon y Thalia

llevan un diafragma de invención nueva, que en combinación con el sistema acústico de la caja, produce una voz agradable, etc. etc.

Las puede Ud. adquirir a precios razonables, CON FACILIDADES EXCEPCIONALES DE PAGO.

LA SECCION DISCOS cuenta siempre con las últimas novedades.

Augusto O. Böhme y Cía.

HUERFANOS 710 al llegar a CLARAS

"BILZ"

Elaborada de exquisitas Frutas europeas

FOOT-BALL

EL IMPORTANTE INTERCITY CLUB EN LA CANCHA METROPOLITANA

S. WANDERERS DE VALPARAISO VERSUS 1.o DE MAYO

Gold Cross v. Jorge V y Carioca v. 5 de Abril

Interés ha despertado en nuestros círculos deportivos la importante reunión que se desarrollará en la tarde de hoy en la cancha que la Liga Metropolitana posee en Avenida Vicuña Mackenna pasado Avenida Matta, en donde se disputará el valioso trofeo Joaquín Prieto C.

El Wanderers ha sido el campeón de Valparaíso en varias ocasiones, y hoy, alejado de la Liga Valparaíso, ha demostrado en los muchos encuentros particulares que ha sostenido, que siempre será el campeón de aquel puerto, pues ha vencido en todos ellos, incluso cuadros seleccionados.

Por su parte, el club local se presenta a este match ostentando el honroso título de campeón de la Liga Metropolitana, la más poderosa de esta capital, título conquistado después de brillante campaña en la que no supo conocer los sinsabores de la derrota.

EL PROGRAMA

La reunión se iniciará a las 2.15 P. M., con el importante encuentro entre el Carioca y el Cinco de Abril, que compiten en las Copas Chile y República, respectivamente, de la Asociación Santiago, competencias en las que ocupan los primeros lugares, faltándole sólo algunas partidas en las cuales, si logran vencer, se clasificarán ganadores de esas competencias. Los cuadros estarán formados así:

Carioca

Ibacache
Hernández, Riffo
Orellana, Barahona, Vásquez
Vásquez, Gutiérrez, Campusano
Jerez Láchan

O

Vargas Sánchez
Jorquera, Valdés, Garrido
Poblete, Plaza, Parra
Duarte, Casabonne
Baúhrle

Cinco de Abril

EL ENTRECIUDADES

A las 3.45 P. M., ocuparán el field

Sr. PEDRO VERGARA, jugador internacional que integra el cuadro del 1.o de Mayo

los contendores del intercity, los que, salvo modificaciones de última hora, tomarán la siguiente colocación:

Santiago Wanderers (verdes)

Pacheco
Farías, Cárdenas
Calderón, Barbagelatta, Alvarado
Molina, Morales, Gómez
González Bustos

O

Abarzúa Espinosa
Toledo, Céspedes, Céspedes
Araya, Santibáñez, Aravena
Vergara, Aguirre
Ortiz

1.º de Mayo (rojos)

Reservas: del Wanderers: Cartagena, Geldes, Díaz y Apablaza; del 1.º de Mayo: Fuentes, Soto, Tobar, Vargas y Acosta.

GOLD CROSS v. JORGE V

Inmediatamente de terminado el entreciudades, entrarán a la cancha el Gold Cross F. C. y el Jorge V, los que dirimirán supremacía por el valioso premio ofrecido por la Liga Metropolitana al vencedor del campeonato con que inició sus actividades en la presente temporada. Este encuentro tiene preocupado a los aficionados de la Metropolitana, pues ambos cuadros han llegado a la final después de vencer a los numerosos contendores que tomaron parte en este campeonato.

LOS ARBITROS

El primer encuentro lo dirigirá el doctor Carlos Aguirre. En el intercity ocupará este delicado puesto el distinguido árbitro porteño señor Ricardo Belda, el que será asesorado por los señores Carlos Santiago Ch. de Valparaíso, y Roberto Miranda, de Santiago.

El encuentro final del campeonato de apertura de la Metropolitana será dirigido por el competente árbitro señor Alberto Parodi.

LOS INVITADOS

Han sido especialmente invitados a presenciar esta hermosa reunión deportiva los señores Ricardo González Aguirre, que es nuestro huésped desde el Viernes; Joaquín Prieto C., Arturo Besoaín M., José M. Lorca, Alberto Parodi, los presidentes del Carioca F. C. y 5 de Abril, etc.

LA DELEGACION VISITANTE

Por el expreso que llega a la Estación Mapocho a las 11.25 A. M., arribará la delegación del Club porteño, la que viene compuesta de sus dirigentes, jugadores y un buen número de aficionados. Serán recibidos por una comisión del Club local, la que los invitará a un almuerzo en el Teutonia.

LA MANIFESTACION

A las 6.15 P. M. el 1.o de Mayo ofrecerá una manifestación en el Restaurant Teutonia a sus distinguidos huéspedes, a la que asistirán los jugadores de ambas instituciones y los invitados a presenciar el partido.

LA CANCHA

La cancha donde se llevará a efecto este gran event deportivo está situada en Avenida Matta esquina Vicuña Mackenna y ha sido arreglada convenientemente para que preste toda clase de comodidades al numeroso público que asistirá.

LA TRIBUNA OFICIAL

Será ocupada por los invitados y los dirigentes de los contendores de esta tarde.

LAS LOCALIDADES

El precio de las localidades ha sido fijado en 2 pesos a tribuna y un peso entrada general.

LOS MEDIOS DE LOCOMOCION

El Club local se ha preocupado preferentemente de este importante punto y ha conseguido de los concesionarios de los autobuses que hacen el recorrido de la línea 33, un considerable aumento en el servicio.

La manifestación al señor Manuel Vergara Gálvez

Recientemente ha obtenido su título de teniente 2.o de carabineros el deportista señor Manuel Vergara Gálvez, quien se dirigirá el Miércoles próximo a Chillán, ciudad a la que ha sido destinado.

Las instituciones en las cuales colaboró con especial brillo el señor Vergara lamentan sinceramente su partida y la Liga Santiago y la Infantil de Football, la Unión Ciclista de Chile y el National Sporting Club se preparan para ofrecerle un homenaje de gratitud y reconocimiento.

Vergara es un apóstol del deporte

Sr. MANUEL VERGARA, a quien se le ofrece la manifestación

no sólo por su convencimiento y su palabra, sino en especial por su trabajo. Jamás ha sentido el cansancio ni el desaliento. Su ejemplo ha arrastrado a los más reacios y ha sabido aunar voluntades y esfuerzos en bien de la obra nacional de vigorizamiento de nuestra juventud.

En esta forma, la manifestación organizada por las Ligas de Football, la Unión Ciclista de Chile y el National Sporting Club, alcanzará no dudaré, el más lisonjero de los éxitos.

Las adhesiones se reciben en San Antonio 30. El banquete se llevará a cabo el Lunes próximo en la secretaría del National, San Diego 224.

REPUBLICA II c. ESTRELLA NACIONAL II.—Estos equipos jugarán hoy, a las 10 30 A. M., en la cancha San Eugenio, este partido semifinal por la quinta división de la Liga Nacional.

REPUBLICA I c. DIEGO ARAGENA I.—Este amistoso se jugará hoy, a las 2 P. M., en el Parque Consilio.

LIVERPOOL III V. BRIGADA CENTRAL III F. C.—Por la competencia oficial de la A. Santiago jugarán hoy, a las 10 A. M., en la cancha del Stadium Policial, estos equipos.

REMINGTON F. C. v. LLULL HNOS. F. C. — Hoy se llevará a efecto este amistoso en la cancha del Maestranza a la 1 1/2 P. M.

MAGALLANES F. C.—El Directorio de este Club acordó que la romería anual al Cementerio se efectúe hoy, partiendo la comitiva desde la Alameda de las Delicias, frente a San Francisco, a las 9 A. M.

A la lista de socios fallecidos hay ahora que agregar otro nombre, el de Delfín Lara, que figuró con brillo en las avanzadas del foot-ball metropolitano. Dolorosa impresión también entre los socios del B[illegible]nes, la trágica desaparición [illegible]ñora Elena H. de Irribara, [illegible] del socio fundador señor B[illegible]ormazábal.

[illegible] objeto de cumplir el sa[illegible]ber de esta romería, el Di[illegible]ruega a todos los socios y C[illegible] reunirse hoy y llevar flores

POR EL TROFEO HECTOR BOCCARDO

A LAS 4 P. M., EN LA CANCHA INDEPENDENCIA 1257, SE MEDIRAN EL SANTIAGO Y EL RANCAGUA F. C.

Dos interesantes preliminares completarán esta importante reunión

La cancha de la Avenida Independencia 1257, será hoy escenario de una importante reunión al aire libre, cuyos conjuntos son equivalentes y, donde cada uno de los elementos que intervienen ponen a prueba toda su alma y todo su corazón, por hacer flamear victoriosa la bandera de su club.

Por otra parte, la reunión de hoy, tiene además otra finalidad: que los aficionados de la capital, tengan ocasión de poder palpar las cualidades que poseen los jugadores de la histórica ciudad de Rancagua, que son considerados en ella como los mejores exponentes.

La embajada que nos envían los deportistas de esa ciudad, es tal vez la más importante que ha venido representándolo en los últimos años, pues ella está compuesta por elementos pertenecientes a lo más granado de la juventud de ella y al mismo tiempo trae una nota novedosa, pues viene acompañada de una numerosa comitiva, en la cual vienen incluidas numerosas familias de la alta sociedad de Rancagua, la que para venir más cómodamente ha contratado un tren especial.

Nuestro diario que siempre ha trabajado por estrechar los vínculos de los deportistas del país, se complace altamente en saludar a tan distinguidos visitantes, y espera que al retornar a sus lares, lleven la impresión de la simpatía con que se reciben en la capital de la República a los esforzados campeones.

EL PROGRAMA DE LA REUNION

Se dará comienzo a la reunión, a las 2.30 P. M. con un partido entre jugadores infantiles, compuestos por niños cuya edad fluctúa entre los 10 y 12 años.

Se había anunciado que en este partido tomaría parte un cuadro compuesto por jugadores descendientes de españoles, pero por inconvenientes de última hora, este cuadro que iba a presentar el distinguido deportista señor Legarreta, no podrá hacerlo todavía, quedando, sin embargo, el partido pendiente, para cuando los jugadores hispanos se encuentren en condiciones de competir con el poderoso conjunto del Santiago Infantil. Sin embargo, se ha concertado otro match entre los jugadores más pequeños que tiene el Santiago Infantil y el Notthingan, los cuales en la competencia de la Liga Infantil, llegaron a la final de ella en igualdad de condiciones, logrando vencer este último por el score mínimo a su tenaz contendor. En esta ocasión el cuadro del Santiago va a la lucha dispuesto a vengar su derrota, lo que dará mayor atractivo al partido, por cuanto los pequeños defensores se esforzarán por obtener la victoria y al mismo tiempo once artísticas medallas obsequiadas por el entusiasta deportista señor Luis Aguilera.

El señor Juan Planas, ex-presidente de la Liga Infantil, dirigirá este partido, presentándose los pequeños jugadores en la siguiente forma:

Santiago Infantil:

Modesti
Contreras, Hernández
Larrocea, Ulloa, Miranda
Caro, Zamorano, Bray, Villegas,
Blanco

O

Donatti, Valenzuela, Bravo, Rumeau,
Bravo
Times, Reyes, Roberston
Ahumada, Sáenz
Aguilera

Notthingan Infantil

La duración de este partido será de 30 minutos, en dos tiempos de quince, lo que dará motivo para que los jugadores puedan desarrollar un juego más eficiente y rápido.

EL SEGUNDO PRELIMINAR

El segundo conjunto representativo de la Unión Deportiva Española y el de igual categoría del Santiago, tienen a su cargo este encuentro.

Atendiendo a la categoría de los jugadores, el lance promete tener un lucido desarrollo. Los cuadros se presentarán así:

Santiago II.—

Vargas
Bertossi Contreras
Contreras Rendich Pizarro
Pallares Millar Escobar
García Ramírez

O

Blibao Roigies
Simón Polo Planas
Sobarzo Xargalló Rojas
Sansón Cuiñas
Ruiz

U. Deportiva Española II.—

Este encuentro durará una hora y en él se disputarán once hermosas medallas de plata obsequiadas por el señor Raúl Agüero, distinguido miembro del Club Recoleta-no.

EL MATCH DE FONDO

El Rancagua F. C., se presentará en esta ocasión por primera vez ante nuestros aficionados y existe verdadero interés por ver actuar este conjunto, el cual viene precedido de justa fama, por los triunfos conquistados recientemente sobre el América de la ciudad de su residencia y otros poderosos equipos de las provincias del sur.

La calidad de su contendor, que también está prestigiado por sus últimas victorias sobre el Liceo de Concepción y el empate con el Internado, nos ahorra todo comentario. Sólo haremos resaltar, que la contienda que sostendrá hoy será una de las difíciles que se le han de presentar, por cuanto el cuadro Rancagüino no deseará retornar a su terruño sin llevar en su compañía la valiosa Copa Boccardo.

Ante el llamado del árbitro los equipos tomarán la siguientes colocación:

Rancagua F. C.—

Jara
Silva Soto
Castro Saavedra Soto
Morgado Sepúlveda Harvey
Ulloa Abarca

O

Morales Ramírez
Monasterio Vengoa Rousseau
Villablanca Ramírez Cruz
Fuenzalida Castelblanco
Zúñiga

Santiago F. C.—

EL ARBITRO

Se había ofrecido la dirección de este encuentro al referee oficial señor C. Fanta, deportista que se ha excusado por tener el compromiso anterior de arbitrar la final de la Liga Nacional.

LA REUNION SOCIAL

Amenizada por una de las bandas de la guarnición, se dará término a esta fiesta con una lucida reunión social que se llevará a efecto frente a las tribunas de la cancha, en la cual se organizará un baile campestre, que seguramente será muy del agrado de la concurrencia.

LOS FESTEJOS A LOS VISITANTES

Con diversas fiestas serán agasajados los distinguidos huéspedes que tendrá el Santiago, destacándose de entre ellas el gran almuerzo que se efectuará en el local del Club Enrique Mac-Iver, situado en la calle Arturo Prat 1745, y al cual han sido invitados una gran cantidad de personas.

5 de Abril F. C.

Hoy, a las 9.30 de la mañana, se reunirán los miembros de esta institución en Avenida de las Delicias frente a Serrano, con el objeto de verificar la romería al Cementerio General, a fin de rendirle un justo homenaje a la memoria de sus santos caídos, señores Ramón Donoso y Alberto Rojas Espina, recordados miembros y jugadores de este club.

Una comisión compuesta por los señores Pedro Duarte y Juan B. Fernández se encontrará a la hora y sitio indicado para organizar y dirigir esta romería y los señores Luis Amor, Juan B. Muñoz y Roberto González, esperará a la comitiva en el Cementerio nombrado con las coronas y flores que depositarán como solemne recuerdo en las respectivas tumbas de los que fueron valientes y fervorosos defensores de la causa footballística en el seno de esta conocida colectividad deportiva.

Dado el entusiasmo con que se apresta cada miembro de esta institución por darle a esta romería el brillo que merece, ésta reunirá los caracteres deseados por sus organizadores.

GERMINAR v. M. ACEVEDO

DEFINEN HOY EL CAMPEONATO ESPECIAL DE LA LIGA NACIONAL EN LA CANCHA SAN PABLO 4848

La Liga Nacional de Foot-Ball ha fijado para las 4.30 P. M., de hoy en la cancha San Pablo, la contienda final por el campeonato extraordinario entre los aguerridos conjuntos del Germinal y Manuel Acevedo.

Los cuadros se han preparado con todo entusiasmo para la contienda decisiva, la que estamos ciertos alcanzará un lucido desarrollo.

Entre los numerosos aficionados suscritos en la Nacional, el partido ha despertado especial interés.

El Germinar hará acto de presencia con el siguiente elenco: Zárate, Martínez, Valenzuela, Alfaro, Cáceres, Tejo, Moya, Acevedo, Díaz, Riquelme y Navarrete.

LIGA OBRERA DE FOOT-BALL

EL CAMPEONATO DE CLAUSURA POR EL TROFEO "PATRONATO SAN RAMON"

Esta prestigiosa entidad que milita en las filas de la Federación de Foot-Balla de Chile, viene trabajando con inusitado entusiasmo en los preparativos para la próxima velada que se efectuará el 16 de Diciembre, en los salones de la Sociedad Unión de Artesanos, en beneficio de sus fondos sociales. A este acto serán invitadas algunas personalidades deportivas y sus asociados, además han manifestado deseos de concurrir en masa a dicha fiesta.

El Directorio de esta Liga está empeñado, por el momento, en la realización del campeonato que ya hemos anunciado en el cual se disputará el artístico trofeo "Patronato S. Ramón".

La competencia desarrollada por esta Liga durante la presente temporada ha sido una demostración del grado de adelanto y progreso que día a día vemos en la mencionada colectividad, gracias a los esfuerzos gastados por el Directorio. En las partidas finales tuvimos oportunidad de ver actuar algunos elementos que no conocíamos y que son una revelación, de manera, que sería aventurado predecir cuál será el ganador de este certámen.

Las inscripciones para el campeonato se cerrarán impostergablemente el Martes venidero en cuya sesión se procederá al sorteo y se dará comienzo a las partidas el Domingos 25 del corriente; como se sabe, el valor es de cinco pesos por equipo y sólo podrán tomar parte los jugadores inscritos hasta la fecha.

LIGA INFANTIL DE FOOTBALL.—Hoy a las 9 y media A. M., se jugará la definición del campeonato por la Copa Independencia con el siguiente calendario: Teniente Godoy, v. Independencia v. Santiago, Defensores de Chile, Ganador de la primera con ganador de la segunda, en la Cancha del Santiago F. C.

Se advierte a los clubs que deben estar presente a la hora indicada.

—Se ruega a los secretarios de los clubs ganadores de la temporada, envíen cuanto antes a Herrera 965, la lista de los socios con derecho a diplomas.

UNION SANTA ELVIRA F. C. I. Y II CON VICTORIA NACIONAL I. Y II DE PUENTE ALTO. — Hoy se jugarán estos amistosos en la cancha que el Victoria Nacional posee en el vecino pueblo de Puente Alto. El preliminar entre los segundos se iniciará a las 2 y media P. M.

EN EL MONTE. — Hoy, en el vecino pueblo de El Monte, se jugarán dos importantes encuentros amistosos. A las 3.30 P. M., ante el árbitro señor Marcos Molina, jugará el Patria y Hogar con el América, y a las 4.30 P. M. jugarán los equipos del Raab Recoleta con el América A. Al mismo tiempo, el Raab Recoleta y el América F. C. celebrarán sus respectivos aniversarios.

El Raab Recoleta llevará un grupo de aficionados de box que competirán con los del América.

El Club Patria y Hogar y Raab Recoleta, nos encargan citar a sus jugadores, a las 12.30 P. M., en la Estación Central.

UNION SAN EUGENIO F. C.—[illegible]to de comunicar a sus asociados el sensible fallecimiento de su miembro activo, señor Simón Valdés.

Sus funerales se llevarán a efecto hoy, a las 10 A. M., partiendo el cortejo de Bascuñán Guerrero N.o 1738.

ALMIRANTE SIMPSON I Y II CON MAESTRANZA ATLETICA I Y II.—Hoy, a las 9.45 A. M., se llevarán a efecto estos amistosos en la cancha Maestranza, ubicada al final de la calle Exposición.

Señor Comerciante

¡¡CIERRE SU NEGOCIO!!

SI NO LO HA DE MANEJAR BIEN Y CON ECONOMIA

¿Conoce Ud. exactamente sus gastos y el verdadero producto del ramo que explota? Sin esto Ud. nunca podrá tomar medidas oportunamente para llegar al éxito!! SOLO UNA CONTABILIDAD ORGANIZADA CIENTIFICAMENTE LE DARA DATOS CON OPORTUNIDAD Y EXACTITUD.

Un gasto insignificante le permitirá manejar bien su negocio.

Pida referencias, sin compromiso a

DANIEL REBOLLEDO CORREA

CONTADOR (TITULO OFICIAL)

Edificio Ariztía, Piso 9, Oficina 20

Tapabarros para Autos FORD

ALFREDO MANZO M. Agustinas 2416

Muebleci os coloniales

FAROLES
CARROS DE TE.
MESAS PARA HALL.
PARAGUEROS.
LAMPARAS DE PIE.
LAMPARAS DE COLGAR.
GANCHOS DE PARED. OFRECE:

LA TORNERIA "EL CONDOR"

Cóndor 1380 :—: Teléfono 270, Parque

Suc. JULIO TIXIER.

Llantas

con pestaña

70

centavos el kilo, ofrece para entrega inmediata desde 1 llanta por partidas, precios excepcionales.

S. SACK

BANDERA 827

Teléfono 3409, Casilla 2833

REUNION DEPORTIVO SOCIAL EN LA CANCHA BADMINTON

EL GREEN CROSS Y EL BADMINTON DIRIMIRAN SUPREMACIAS A LAS 4.30 P. M.

En el espléndido campo de juegos que el Badminton F. C. posee en Av. Recoleta, media cuadra al Oriente de la Avenida Rosario, al fondo de la Academia de Humanidades, se verificará hoy una interesante fiesta deportivo-social, con motivo de celebrar la clausura de la temporada los Clubs Badminton y Green Cross, dos corporaciones prestigiosas que se han unido para este simpático acto organizando una hermosa tarde deportiva.

La fiesta será presidida por el presidente honorario del Badminton, senador señor Enrique Zañartú Prieto, y concurrirán las familias de los dirigentes y socios de ambas entidades.

Sr. CARLOS LUCO puntero izquierdo del Badminton

EL PROGRAMA DEPORTIVO

A las 2.30 P. M. se dará comienzo a la reunión con un preliminar a cargo de los segundos equipos de los Clubs Audax Italiano y Badminton, dos elencos que tuvieron una lucida actuación en la competencia por la Copa Arauco.

A las 4.30 P. M., se seguirá con el partido de fondo, en el que harán acto de presencia los siguientes cuadros:

Green Cross I

Ferrer
Goycolea Del Solar
Larraín Huneeus Tagle
Urzúa Soto Vicuña
Velasco Leiva

O

Luco Gajardo
Herreros Páez B. Hurtado
Campos Tapia Arancibia
Cuevas Urrutia
Díaz

Badminton I

Dada la composición de los equipos y atendiendo a la categoría de ambos contendores, es de esperarse un partido lucido y caballeroso.

LA REUNION SOCIAL

Poco después de terminado el preliminar, aprovechando la presencia de la banda militar que amenizará el espectáculo, se desarrollará en el mismo campo de juegos, una lucida reunión social.

Un bien servido buffet estará en todo momento a disposición de las familias.

Atendiendo a los preparativos que se hacen, la reunión de hoy en la cancha Badminton alcanzará especial lucimiento.

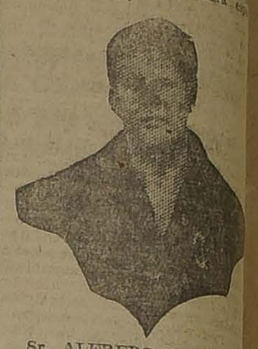

Sr. ALFREDO ARANCIBIA, destacado jugador del Badminton

Los lances de hoy en la cancha Independencia N.o 1

GUACOLDA V. DEFENSOR DE CHILE, Y GIMNASTICO V. ARCO IRIS

En los últimos tramos de la presente temporada, les corresponde medirse hoy, a los clubs cuyos nombres encabezan las presente líneas.

Los dos primeros son los elencos más se[illegible] Corte, sección Argentina, en donde han logrado destacarse tras reñidos encuentros sobre todos sus tenaces contendores.

El Guacolda marcha a la cabeza del lote sin un punto en contra, siguiéndole el Defensores de Chile a un paso de distancia, como que también ha vencido en igual forma, salvo al Marruecos, con el cual empató.

Tiene por consiguiente, el lance de hoy una importante extraordinaria, como que en él se manifestará el campeón de dicha serie.

En cuanto a los elementos que lo componen, son todos ellos muy jóvenes y diestros, habiendo llegado a adquirir un dominio absoluto sobre el foot-ball, tras paciente y ordenada práctica.

Completará el programa en referencia, el partido por la Copa República entre los primeros conjuntos de los Clubs Gimnástico y Arco Iris, el cual siempre ha conseguido despertar el entusiasmo entre nuestros numerosos aficionados.

LIGA JOSE ARRIETA.—Las partidas que debían jugarse hoy, han sido suspendidas por acuerdo del Consejo reunido el Viernes.

MUNDIAL CLUB.—Esta institución se reunirá hoy en Junta General extraordinaria, a las 9 1/2 A. M., para continuar los preparativos para la celebración del 11.o aniversario, que se efectuará el Domingo 2 de Diciembre en la quinta que posee el vice-presidente, señor Jorge Vásquez.

En consecuencia, se encarece la asistencia al señor Vásquez como jefe del departamento social y a los jefes de las secciones deportivas señores Edelmiro Pérez y Guillermo Muñoz Mena, para que den cuenta de sus comisiones.

Oportunamente se dará publicidad al programa que se desarrollará y se indicará las partes en donde se podrán tomar las tarjetas de adhesión.

WANDERER II CON B. DAVILA II.—Esta partida de desempate por el segundo puesto de la Liga Nacional se jugará hoy a las 10.45 A. M. en la cancha Magallanes, Av. Independencia N.o 1499.

CLUB CICLISTA CHACABUCO.—Este Club cita para hoy, a la 1 1/2 P. M., a excursión voluntaria a los Baños de Apoquindo. Punto de reunión: A. Prat 103, a la 1 de la tarde.

FIESTA DEPORTIVA EN EL MONTE.—Hoy, en el vecino pueblo de El Monte, se jugarán dos interesantes encuentros amistosos. A las 3 P. M., ante el árbitro señor Luis Roatti, jugará el Patria y Hogar F. C. con el América A. F. C., y a las 4.30 P. M. jugarán los cuadros Raab Recoleta F. C. con el América F. C.

El Raab Recoleta F. C. y el América F. C. celebrarán sus aniversarios sociales; el primero será acompañado de un grupo de aficionados de box que competirán con los del América.

Se nos encarga avisar a los jugadores del Patria y Hogar, que deben encontrarse a las 12 M. en la Estación Central.

CAPITAN PRAT F. C. v. UNION ANDARIVEL F. C. DE EL MONTE.—En el vecino pueblo de El Monte se llevará a efecto hoy un match amistoso entre los primeros y segundos equipos de los clubs arriba nombrados.

Los jugadores metropolitanos a las 11.30 A. M. en la Estación Central, debiendo llevar el equipo correspondiente.

WELLINGTON 2.o v. LAUTARO ATLETICO 1.o — Esta partida por la tercera división de la serie A., de la Liga Metropolitana se llevará a efecto hoy, en la cancha Santa Filomena a las 3.45 P. M. bajo las órdenes del señor J. R. Soto. Esta partida ha despertado mucho interés por ser la final de la serie.

Como preliminar actuarán los cuadros del 1.o de Mayo Juvenil y Star Valparaíso, por la división intermedia.

UNION SANTA ELVIRA I CON VICTORIA NACIONAL DE PUENTE ALTO.—Hoy se jugará en el vecino pueblo de Puente Alto, este partido amistoso.

El preliminar estará a cargo de los segundos equipos, principiando a las 2 1/2 P. M., para dar comienzo a la partida de fondo, a las 4 P. M.

Los socios del Santa Elvira se trasladarán a ésa en cuatro autobuses que se han contratado con este objeto partiendo desde su secretaría a la 1 P. M.

BATALLON DE TREN V. BATALLON DE TELEGRAFOS. — Hoy a las 8.30 A. M. se llevará a efecto en la cancha que posee el primero de los clubs nombrados, en el Cantón de Providencia, este encuentro amistoso.

Considerando que en ambos equipos figuran elementos de valer, no dudamos que este match será muy interesante.

La partida será amenizada por la banda del Batallón de Telégrafos.

BENJAMIN DAVILA II v. WANDERERS II.—Esta partida de desempate por el segundo puesto de la Cuarta División de la Liga Nacional se jugará hoy a las 10.30 A. M., en la cancha del Magallanes F. C., Avenida Independencia N.o 1499.

CAPITAN PRAT F. C. v. UNION ANDARIVEL DE EL NORTE. — Hoy se llevará a efecto este amistoso en el vecino pueblo de El Monte.

Reina grande entusiasmo entre los miembros del Capitán Prat F. C., por asistir a esta reunión.

La delegación santiaguina partirá a ésa, por el tren local de 11.40 A. M.

VIAJANTE I Y II v. SAN NICOLAS I Y II DE MALLOCO.—Hoy se jugarán estos encuentros amistosos en la cancha que el San Nicolás posee en el vecino pueblo. Los 2.os equipos jugarán a las 2 P. M. y a continuación los 1.os. Los jugadores del Viajante se trasladarán por el tren de las 11 1/2 A. M.

LA COMPETENCIA PERIODISTICA

EL ENCUENTRO DE HOY ENTRE "EL MERCURIO" "ZIG - ZAG"

En la tarde de hoy se efectuará en la cancha del Magallanes la partida por la competencia periodística entre "El Mercurio" y "Zig Zag".

A las 4.45 P. M. el árbitro señor Francisco Viveros llamará a los contendores, los que se presentarán así:

Zig-Zag:

Donoso
Germain (cap) E. Vargas
Larrocea, Gómez, Díaz
Muñoz, Laval, Prenafeta
Gómez Chávez

Pardo
Barda, Monasterio, Pizarro
Quintanilla, Riquelme, Maureira
Araya Alarcón (cap)
Bravo

El Mercurio

Reservas del Zig-Zag: Urbina, Flores, Santander y Caro.

Como preliminar jugarán los segundos equipos infantiles del Wanderer e Independencia, a las 2 P. M. bajo la dirección del árbitro señor Miguel González.

EN EL ESTADIO POLICIAL

BRIGADA CENTRAL v. LIVERPOOL, POR LA COPA REPUBLICA

Peñarol y A. Mackenna, en el preliminar

El calendario de la Copa República nos ofrece, al final de la temporada sus mejores partidas, pues los contendores de esta serie de honor se esmeran en presentarse en el máximo de su preparación, con el objeto de variar el cómputo actual y obtener un puesto preferente dentro del importante torneo.

Hoy, a las 4.45 P. M., ante el árbitro señor Oscar García, toca encontrarse al Brigada Central y al Liverpool. Ambos clubs se han sometido a un severo entrenamiento, el uno por conservar su situación de preponderancia, el otro por asignarse una honrosa victoria ante un poderoso rival y dar a comprender al público que el cuadro de Gamboa, Meneses y Germain, después de un asíduo training, vuelve por sus antiguos fueros de rival poderoso y eficiente.

Con tales antecedentes, el match de fondo del Estadio, promete asumir los caracteres de un partido equiparado y de gran movilidad, que puede además tener, un resultado que ha de ser toda una sorpresa.

El preliminar es digno de la reunión principal y está a cargo de los mejores clubs de la división intermedia de la Liga Nacional: Alberto Mackenna y el Peñarol, partida, que es decisiva dentro de interesante competencia, atrae atención de toda la muchachada la Nacional que tiene sumo interés en saber cual es el vencedor de importante serie.

Se presenta, pues, la ocasión populoso barrio de San Pablo todos los aficionados al foot-ball siguen con interés el desarrollo las competencias anunciadas, de senciar hoy dos interesantes encuentros y pasar una grata tarde deportiva contemplando los adelantos comodidades del Estadio de la Policía como el importante día de tación en la imponente pista como el Domingo anterior, se sin duda concurrida por simpatizantes de aficionados al saludable deporte acuático.

El Estadio mantiene para estas reuniones, el precio invariable de sesenta centavos, con derecho a tribunas y entrada gratis para las señoritas.

ASOCIACION DE REFEREES DE CHILE (Sección Santiago). — Se ruega a los siguientes señores referees asistan hoy a tomar examen práctico a los diferentes aspirantes que se les ha comunicado oportunamente: Eduardo Huidobro, Arturo Flores, Enrique Guzmán, Francisco Viveros, Miguel Schmidt y Justo Martínez.

—Cita a sesión de Directorio para mañana Lunes, a las 9 P. M., en primera citación, y a las 9.30 P. M., en segunda, en la Secretaría, Huérfanos 1062, tercer piso.

Tabla: Aprobación de los nuevos Estatutos y Reglamentos.

UNION SAN EUGENIO V. VIGAY. — En la tarde de hoy se efectuará el lance final de la serie Reserva Intermedia de la Liga Nacional entre los excelentes conjuntos cuyo nombre encabeza estas líneas.

La partida se efectuará en la cancha del San Eugenio.

De preliminar actuarán los segundos cuadros.

GRABE EN SU MEMORIA!

que La Reina de las Medias es la única casa especialista en su ramo

Compare Ud. los precios antes de comprar

Por pocos días solamente, gran realización

MEDIAS

De algodón, negras y color	$ 1.40
Tipo Monito, con costura	$ 3.60
Hilo fino, alemanas	$ 4.90
Seda con costura, 25 colores	$ 5.70
Seda natural	$ 9.50

CALCETINES

De algodón, colores surtidos	$ 0.80
Mercerizados, colores surtidos	$ 2.00
Tipo Monito, lo más durable	$ 3.00
Hilo fino, colores y fantasía, $ 5.50 y	$ 4.80
Seda, colores de moda	$ 4.80

SUSPENSORES

Clase extra fuerte, nunca visto	$ 3.90
Presidente, legítimos	$ 5.80

En CORBATAS y PAÑUELOS, colosal baratura.

Por cada compra se da un número gratis, de la gran rifa. Hay 4 premios por valor de mil pesos

— LA REINA DE LAS MEDIAS —

AHUMADA 360

La palabra oficial de la Confederación Chilena de Deportes

LA COLECTIVIDAD JEFE CON PERSONALIDAD JURIDICA, ANTIGUA FEDERACION SPORTIVA NACIONAL, SE DIRIGE A LOS DEPORTISTAS DEL PAIS.—MAS DE 70,000 AFICIONADOS MILITAN EN SUS FILAS.—RECONOCIMIENTOS INTERNACIONALES Y DEL GOBIERNO.—LA AMPLIA LABOR DESARROLLADA EN 14 AÑOS DE VIDA

CONFEDERACION CHILENA DE DEPORTES

En la hora presente, en que están apareciendo síntomas de indisciplina en el deporte, sin causas reales y efectivas que las justifiquen, corresponde a la Confederación Chilena de Deportes, antes Federación Sportiva Nacional de Chile, explicar y probar con hechos la injusticia de los ataques que ella recibe y el error en que se incurre al pretender desconocer su labor, de catorce años de existencia.

RECONOCIMIENTOS INTERNACIONALES

La Confederación Chilena de Deportes, está afiliada a la más alta autoridad del deporte mundial: el Comité Olímpico Internacional. Su presidente, don Jorge Matte Gormaz, es el delegado en nuestro país de dicho Comité.

El año último se constituyó en Río Janeiro, el Comité Olímpico Latino Americano, la más alta autoridad del deporte continental. Chile fué uno de los miembros fundadores de esta colectividad, por medio de los delegados de la Confederación Chilena de Deportes.

Sería inoficioso dar a conocer los reconocimientos que poseen las ramas afiliadas, ya que nuestra institución por el hecho de pertenecer al Comité Olímpico Mundial, tiene todas las afiliaciones y las más amplias garantías en las grandes justas internacionales.

RECONOCIMIENTOS DEL GOBIERNO

La Confederación Chilena de Deportes, antigua Federación Sportiva Nacional de Chile, reformó sus estatutos ajustándolos a los términos del decreto que creó la Comisión Nacional de Educación Física. Posee personalidad jurídica, antes y después de la reforma.

La Confederación Chilena de Deportes, con más de setenta mil deportistas afiliados, es la única colectividad que ha sido reconocida como dirigente por el Supremo Gobierno, según se desprende de los siguientes documentos oficiales:

"Santiago, 30 de Mayo de 1915.—La Federación Sportiva Nacional de Chile, institución con personalidad jurídica, es la colectividad reconocida por el S. Gobierno para dirigir las actividades deportivas.

Este Ministerio reitera el reconocimiento y recomienda a Ud. que se sirva ponerlo en conocimiento del Gobierno amigo, a fin de evitar que en los torneos deportivos que se llevan a efecto en el extranjero, tomen el nombre de Chile instituciones que no tienen carácter oficial. — (Firmado) Silvestre Ochagavía.

Dirigido a los Ministros de Chile en Suramérica y Europa".

Este reconocimiento ha sido confirmado por los señores Enrique Vinegas, Maximiliano Ibañez, Eudoro Yáñez, Jorge Huneeus G., y recientemente por don Ernesto Barros Jarpa.

REPRESENTACIONES Y CONGRESOS EN QUE HA INTERVENIDO

1.o Congreso de Bruselas de 1910. Delegado señor Oscar García.

2.o Congreso Olímpico de Estocolmo. Delegado señor Máximo Kahni.

3.o Fiestas Gimnásticas y Deportivas de Leipzig. Delegados, señores Carlos Silva Vildósola, Leotardo Matus y G. Martínez.

4.o Congreso Olímpico de Amberes, de 1916. Delegado, teniente Cañas.

5.o Congreso en que se constituyó la Confederación Suramericana de Foot-ball, en Montevideo. Delegados, don Héctor Arancibia Laso y don Carlos Fanta.

5.o Congreso en que se constituyó la Confederación Suramericana de Atletismo. Delegados, señores Carlos Fanta, Alfredo Betteley y Leopoldo Falconi, año 1918.

7.o Congreso Latino Americano de Río Janeiro, durante la Olimpiada de 1922. Delegados señores Jorge Matte, Antonio Ibar, Carlos Fanta, Luis Pezoa.

JIRAS

Juegos Olímpicos para el Centenario de la Argentina. Delegado, señor Felipe Casas Espinola, en 1910.

Equipo a Estocolmo, de 1912.

Equipo de foot-ball a Río Janeiro, jefe don Jorge Díaz Lira, año 1913.

Equipo Mixto de Foot-ball, a cargo de don Héctor Arancibia Laso, el año 1916.

Campeonato Atlético Suramericano del año 1918, a cargo del señor Betteley.

Olimpiada de Amberes de 1920. Olimpiada Latino-americana de Río Janeiro, año 1922, a cargo de don Jorge Matte G.

LA COMISION NACIONAL DE E. FISICA Y LA CONFEDERACION CHILENA DE DEPORTES

El decreto que creó la Comisión Nacional de E. Física, en consonancia con las buenas doctrinas, reconoció expresamente en su artículo 10, para que no hubiera la menor duda, que el organismo que debía tomar el nombre de Confederación Chilena de Deportes, de acuerdo con la nueva organización, era la Federación Sportiva Nacional de Chile.

El Ministro de Justicia e I. Pública que firmó el decreto, señor Marcial Martínez de Ferrari, ha declarado en forma oficial, en documentos publicados por la prensa, que la idea del Gobierno al establecer una Comisión Nacional de E. Física, era la de ampliar la labor de la Federación Sportiva Nacional de Chile, institución con personalidad jurídica. Por eso estableció en el decreto que la dirigente del deporte nacional sería la Confederación Chilena de Deportes, o sea, la Federación Sportiva Nacional de Chile. El Gobierno hizo esta declaración para respetar los acuerdos que ya habían sido tomados por la Federación Sportiva Nacional de Chile en su sesión del 11 de Marzo del año en curso, a indicación del señor Alfredo Betteley, en que dejó establecido que "la Federación Sportiva Nacional de Chile, con domicilio en Santiago, colectividad con personalidad jurídica, fundada el 12 de Junio de 1909, con el objeto de fomentar, difundir y estimular la práctica el deporte en el país y establecer vinculaciones con las entidades similares en el extranjero, se denominaría en lo sucesivo Confederación Chilena de Deportes".

Dicho acuerdo fué transcrito al Ministerio de Justicia e Instrucción Pública, señor Luis Salas Romo, quien contestó el oficio de esta Federación en términos muy cariñosos, manifestando que el decreto que creaba la Comisión Nacional de E. Física, que él estaba estudiando, respetaría el reconocimiento que había hecho el Gobierno a la Federación Sportiva Nacional.

El sucesor del señor Salas Romo, señor Marcial Martínez de Ferrari, mantuvo el mismo criterio. Sin embargo, el nuevo organismo que preside el señor Helffmann hace una interpretación ilógica de aquel decreto.

En efecto, al redactarse el decreto se incurrió en un error muy explicable: se deja establecido que la dirigente será la Confederación Chilena de Deportes, o sea, la Federación Deportiva Nacional. El término extranjero Sportiva fué substituído por el término nacional Deportiva. Interrogado el Ministro, manifestó que el decreto se refería a la institución con personería jurídica, o sea, la nuestra.

Queda demostrado con hechos que están en un error los que sostienen que debe crearse una nueva Confederación Chilena de Deportes, ya que el Gobierno jamas tuvo la idea de derrumbar una institución de larga y honrada existencia, como ha sido la Federación Sportiva Nacional de Chile. Por otra parte, el Gobierno, siempre respetuoso de los compromisos internacionales en que está por medio el buen nombre del país, manifestó al Conde Henry de Baillet Latour, ilustre miembro del Comité Olímpico Mundial; que hizo una jira a nuestro país, que Chile en toda clase de órdenes y actividades, cumpliría fielmente los compromisos de honor y que apoyaría en todo momento al Comité Olímpico Nacional, es decir, la Confederación Chilena de Deportes.

Guiada por los más sanos propósitos, la Confederación Chilena, no ha querido en ningun momento imponer su autoridad y ha pedido al mismo tiempo su ayuda para convencer de su error a los descontentos. Basta extender la mirada sobre lo que ocurre en países vecinos al nuestro, para ver cuán enérgicas son las decisiones de los organismos dirigentes del deporte.

Por ejemplo, en Argentina, la Asociación de Football tiene un número de Clubs afiliados [illegible] que la Amateurs de Football, y, sin embargo, tiene las afiliaciones internacionales e irá a París a las grandes justas mundiales.

Ejemplo es éste que demuestra el camino peligroso en extremo que han adoptado los que se han apartado de nuestra Confederación, tratando de dividir una de las más nobles de las actividades humanas.

LOS BIENES DE LA CONFEDERACION

Posee la Confederación en Renca, cien mil metros cuadrados de terrenos, en los cuales ha iniciado la construcción del Stadium Nacional; el terreno y los trabajos efectuados están valorizados en medio millón de pesos.

El Supremo Gobierno, ha hecho justicia a nuestra labor, y comprendiendo la magnitud de la obra y su futuro desarrollo, con la Tracción Ferroviaria Eléctrica, destinó para la Federación Sportiva Nacional, hoy Confederación Chilena de Deportes, una importante suma de dinero, para continuar aquella obra de tan grandes proyecciones.

NUESTROS AFILIADOS

Nómina de los socios que forman en las filas de esta corporación:

Federación de Football de Chile	28,893
Federación de Box Amateurs de Chile	15,926
Union Ciclista de Chile	8,999
Federación de Clubs Gimnástico de Chile	2,999
Federación Deportiva Automovilística de Chile	2,993
Federación de Esgrima de Chile	489
Federación de Excursionistas de Chile	1,317
Club de Equitación de Chile	2,721
Club Motociclista Nacional	128
Club de Tiro al Blanco	2,718
Ligas Pedestres	1,821
Club Internado Tennis	74
Club Basket Ball	729
Club Nauticos Quinta Normal e Internado	324

Lo que nos da un total de 70,040 afiliados.

No han retirado sus afiliaciones de esta entidad la Asociación de Lawn Tennis de Chile y la Asociación de Natación y Water Polo de Valparaíso, en cuyas filas militan más 7,000 socios.

LA SITUACION DEL LAWN TENNIS Y DEL WATER POLO

En cuanto a Natación y Water Polo, debemos manifestar que fué la Confederación presidida por don Jorge Matte, quien lleva por primera vez fuera de Chile, a las Olimpiadas de Río, un equipo seleccionado de Valparaíso y no hay aviso que aquella colectividad se haya retirado de la Confederación. Creemos que con un mejor estudio de la situación, por sus directores, reconocerán nuestros buenos propósitos y darán aviso que continúan en nuestras filas.

En lo que se refiere al Tennis, la afiliación a la colectividad del señor Helffmann, fué condicional: reunido el directorio no autorizó la afiliación ,por lo tanto no está con él.

La Asociación de Lawn Tennis de Chile, ha aceptado que esta Confederación, otorgue sus medallas al mérito a los campeones Sudamericanos Hnos. Torralva, y su presidente señor Luis Harnecker ha sido agregado al Directorio de esta Confederación, para completar el Comité Olímpico, y bajo nuestra bandera irán a París.

ANALIZANDO UNA ESTADISTICA

La colectividad en formación que preside el señor Helffmann, ha dado a conocer una estadística de sus asociados que adolece de errores fundamentales.

De la lista ya hemos definido la situación de dos ramas: Natación y Water Polo y Lawn Tennis.

En cuanto al Basket Ball, hay que observar que no se ha constituído en Federación y la entidad de Valparaíso es local, luego no puede todavía figurar en la Confederación.

Respecto al Box, la Federación de Box de Chile, dirige el deporte profesional y tiene igualmente una sección de aficionados. Sus dirigentes son elegidos por los socios que están en un registro especial y que no pasan de 300. No se trata en consecuencia dentro del Reglamento Internacional de una Federación ,sino de un club. En la Federación votan los delegados de los centros, clubs o ligas.

En el Certámen efectuado entre aficionados de ambas Federaciones, triunfó ampliamente la Amateurs, quedando de manifiesto la mayor eficiencia que milita en nuestras filas. Todos los Centros de aficionados que existen exparcidos en el país, están bajo las filas de la Federación de Box de Chile.

EL FOOT - BALL CHILENO Y LA CONFEDERACION SUR-AMERICANA

La Asociación de Foot - ball de Chile no está afiliada a la Confederación Suramericana. En el Congreso que se efectúa actualmente en Montevideo, se ha hecho indicación para expulsarla, por haber faltado a la disciplina y haber cometido errores económicos de índole internacional.

La Asociación de Foot-ball comprendido sus errores, se había anticipado a pedir su retiro de la Confederación, pero ésta no le dará curso, sino que aplicará una sanción punitiva.

En cambio, nuestra afiliada, la Federación de Foot-ball de Chile, ha solicitado su ingreso a la Confederación Suramericana de Foot-ball y su solicitud ha sido favorablemente informada por a Comisión de Asuntos Internacionales.

ACLARACIONES NECESARIAS

Se sostiene que el excursionismo y la gimnasia no pueden ser considerados como deportes. El excursionismo es un deporte, un ejercicio tan recomendable como lo la natación, el box, etc. En nuestro país debe principalmente fomentarse esta clase de ejercicio por prestarse admirablemente la topografía para viajes altamente interesantes, ascenciones de cerros y correrías que vienen siendo recomendamos en forma tenaz ahora por eminencias científicas y médicas.

Además, el Comité Olímpico Internacional, tomando en cuenta el desarrollo que este deporte ha alcanzado en todas partes, instituyó en los últimos juegos olímpicos una medalla para las personas que en el curso de 4 años hubieren efectuado la más bella proeza en los dominios del alpinismo.

En cuanto a la equitación, frescos están aún los recuerdos del brillante triunfo de la delegación chilena en los juegos olímpicos de Río Janeiro y a la cual cooperó la Federación Nacional (hoy Confederación Chilena de Deportes).

LOS CAMPEONATOS LATINOAMERICANOS QUE DETENTA CHILE.

Nuestro país tuvo el alto honor de adjudicarse dos campeonatos latino americanos: equitación y ciclismo, ambas ramas militan en nuestras filas.

PARA TERMINAR

Los deportistas que al apartarse de nuestras filas han sido guiados por un error no han medido el grave paso que han dado.

Finalmente debemos dejar constancia que en este ya largo pleito nosotros, miembros de las colectividades jefes, hemos dado toda clase de facilidades para lograr obtener la unidad del deporte nacional.

Fuimos los primeros en aplaudir la iniciativa de la H. Comisión de Educación Física, al nombrar dos personas de su seno para iniciar gestiones de unificación, también los primeros para nombrar a dos de nuestros directores los señores Jorge Matte y Leotardo Matus, quienes con un amplio espíritu deportivo, han llegado al máximum de facilidades. No ha ocurrido así con el grupo del señor Helffmann, que hasta ahora no ha manifestado en forma oficial sus proposiciones a nuestra comisión.

Estamos en el terreno de los hechos y de la verdad: la campaña de ofensas y denuestos en contra de la Confederación, no tiene más fundamento que las palabras de los descontentos.

EL DIRECTORIO DE LA CONFEDERACION CHILENA DE DEPORTES.

BASKET - BALL

LA IMPORTANTE REUNION DE HOY

LA LIGA DIRIGENTE LOCAL CLAUSURA SU TEMPORADA CON UNA FIESTA EN LA ESCUELA FEDERICO ERRAZURIZ

Hoy, a las 4 P. M., en la Escuela Federico Errázuriz, se efectuará la repartición de los premios que la Liga de Basket Ball de esta capital ofrece a los ganadores de las tres series en que se ha dividido su competencia oficial. Estos premios consistentes en las hermosas copas "Enrique Botinelli" y "Francisco de Borja Echeverría" y medallas de oro, plata, cobre y alpaca que se exhiben en las vitrinas de la Casa Gath y Chaves.

El importante programa deportivo que se ha confeccionado, es base suficiente para que esta fiesta resulte espléndida. En efecto, empezará el espectáculo con un match de basket ball entre los excelentes conjuntos representativos de la Casa Gath y Chaves con el Deportivo Postal (Correo Central), los que por su preparación y entusiasmo, harán un partido bastante interesante. A continuación el Director Físico de la Y. M. C. A., señor Hugo Grassi, hará una presentación de volley ball y juegos americanos con miembros de esta institución. Este número será una novedad, pues dará a conocer a los aficionados el juego de volley ball, muy en boga en Argentina, Uruguay, Estados Unidos y varios otros países, en donde es practicado por jóvenes y viejos, pues su desarrollo no necesita gran desgaste de fuerzas físicas. En seguida y como número extraordinario jugarán un partido de basket ball los científicos y excelentes conjuntos representativos del Downey 1.o y Asociación Cristiana de Jóvenes, ante el árbitro señor Grassi. En este partido nos será dado presenciar un juego interesante, pues el Downey que fué vencido estrechamente por el equipo de la Asociación en el partido oficial, desea en esta ocasión adjudicarse los honores del triunfo.

Como número final se efectuará la solemne repartición de los premios, los cuales han sido adjudicados en la siguiente forma en vista de los resultados obtenidos en la competencia oficial.

Primera división, primer premio, inscripción por primera vez en la Copa Bottinelli, al primer cuadro de la Asociación Cristiana de Jóvenes (Y. M. C. A.) y además cinco medallas de oro.

Segundo premio, medallas de plata al primer cuadro del Instituto Inglés; tercer premio, medallas de cobre al primer cuadro del Downey.

Segunda división, primer premio, copa Francisco de Borja Echeverría, adjudicada definitivamente al team Huelen (Y. M. C. A. 2 o) y cinco medallas de oro. Segundo premio, medallas de plata, al primer team del C. C. Internacional. Tercer premio, medallas de alpaca, al segundo cuadro del Downey.

Tercera división, primer premio, medallas de plata el segundo cuadro del Instituto Inglés y segundo premio, medallas de alpaca al tercer team del Downey.

Como dato ilustrativo diremos que en la primera y segunda división compitieron ocho teams en cada una y cinco en la tercera.

El local en donde se efectuará esta fiesta ha sido arreglado convenientemente y será estrenada una nueva cancha de basket ball, en el patio de la Escuela Fedrico Errázuriz, Vicuña Mackenna 1004, en donde desde hace tiempo y por introducción del Downey se practica con entusiasmo el basket ball entre los alumnos de este establecimiento.

Amenizará el espectáculo una banda de músicos cedida por la Comandancia General de Armas.

Con el objeto de poder desarrollar una labor más eficiente, la Liga ha tomado el acuerdo de cobrar la módica suma de un peso, como entrada con el fin de obtener fondos para poder construir otras canchas y adquirir premios para estimular su competencia.

EL CAMPEONATO INTERNO DE LA Y. M. C. A.—Partidas que se efectuarán hoy.—Hoy continuarán desarrollándose en la cancha del Jardín Infantil, Alameda esq. Brasil, las partidas por el campeonato interno de basket-ball de la Asociación Cristiana de Jóvenes.

A las 7 de la mañana jugarán los equipos Arauco v. Atlas, los cuales bajo la dirección del señor Hugo Grassi, director físico de la Asociación, harán un match sumamente interesante.

A continuación, 8 A. M., entrarán al field los conjuntos Leones v. Pumas. Esta partida también es muy interesante, pues se verá actuar al equipo Leones que hasta la fecha no ha jugado en esta cancha.

Como última partida de hoy jugarán los equipos Tigres v. Hércules, los cuales dado el prestigio que tienen desarrollarán seguramente una movimentada partida.

ATLETISMO

CLUB PEDESTRE PIETRO DORANDO.—Para hoy, a las 10.30 A. M., se cita en el Parque Cousiño, pista de ensayos, a los corredores Samuel Morales, Moisés Canivilo, Fernando Acuña, Armando Dotte, y Ramón Espinoza y al presidente del Trabajante Atlético, señor Pedro Suitt.

—Se avisa a los corredores pedestres que el 15 de Diciembre próximo, se efectuará el campeonato y fiesta campestre en la Población Nueva España, "La Cisterna", habiéndose ya dado comienzo a los trámites para organizar en debida forma al importante torneo anual que se verificará por 10.a vez.

—Está en organización una excursión a la Cuesta de "Lo Prado". Los que se interesen por participar en ella, pueden asistir hoy Domingo, a las 10 A. M., al Parque Cousiño, para ponerse de acuerdo.

SANTIAGO ATLETICO.—Hoy, a las 8 1/2 A. M., en los Campos de Sports de Ñuñoa, se reunirán los socios atletas a fin de entrenarse para el torneo interno que se efectuará el Domingo próximo, dirigirá este entrenamiento el señor Marcelo Uranga.

Club Deportivo Aliro González

Hoy, a las 9.30 P. M., se verificará una reunión social-deportiva, en honor del señor Aliro González, presidente honorario del Centro, y en conmemoración del aniversario social.

La fiesta que consta de números de box, un acto literario y baile, tendrá como escenario el local de la institución, Avenida España 240.

NATIONAL SPORTING CLUB (Sección Atletismo).—En la cancha de la Escuela Militar, situada al interior del Parque Cousiño, se verificará hoy una reunión atlética interna.

Los mejores exponentes del atletismo pondrán a prueba el progreso alcanzado en estas saludables competencias en disputa por la copa Guzmán.

EQUITACION

SE QUIEBRA EL RECORD CONTINENTAL DE SALTO ALTO

EN EL CONCURSO HIPICO DE AYER EN LA QUINTA NORMAL, EL TENIENTE ZUÑIGA, MONTANDO "CHILENITA", SALTA 2.12 METROS

Detalles y resultados generales de la brillante reunión

En el Picadero de la Exposición de Animales en la Quinta Normal de Agricultura, se verificó en la tarde de ayer el Concurso Hípico con que anualmente se clausura la Exposición.

Hicieron acto de presencia en el certamen escogidas delegaciones de los cuerpos montados de la guarnición de Santiago, y de los clubs de paperchase, los cuales desarrollaron una labor brillantísima, que honra la equitación nacional.

TENIENTE GALVARINO ZUNIGA que quebró ayer el record suramericano de altura

En efecto, todas las pruebas se desarrollaron con absoluta corrección, produciéndose repetidos empates a cero faltas, a pesar de que los recorridos tenían obstáculos difíciles.

Culminó el brillo del espectáculo la nueva hazaña de la popular Chilenita, que montada por su habitual jinete, el teniente 1.o señor Galvarino Zúñiga, quebró el récord sur-americano de altura que detentaba desde 1918, el teniente Manuel Ferrier, de la Escuela de Caballería.

Chile ha afianzado con la reunión de ayer, la fama que en este aspecto de la cultura física tiene en el Continente y la justicia con que mantiene el título de campeón latino-americano de equitación.

Damos a continuación los resultados generales del concurso:

PRIMERA PRUEBA

Se inició la tarde con el recorrido de paperchase para civiles, socios de los clubs deportes montando caballos del club a que pertenecen.

El recorrido tenía cinco obstáculos, a saber: tronco de 1.20 metros; tranquero vertical de 1.20 metros; oxer de un metro y 1.20 metros; triple barrera de 1.20 metros; salto combinado de rejas, dos varas con altura máxima de 1.10 metros y ancho de 2.50 metros.

Intervinieron los señores: Enrique Sepúlveda, del Peñaflor Sporting Club; Juan Infante Reyes e Ignacio Errázuriz, del Santiago Hunt Club; Cardenio Ramírez y Carlos Meneses, del Club Santiago; Federico Schiack y Adolfo Seg. Schegel, del Deutsche Sport Verein; Manuel Pizarro y Sergio Lecaros, del Club Nacional de Paperchase; Enrique Vicuña y Ricardo Lemus, del Santiago Paperchase Club.

La competencia fué excepcionalmente reñida, rivalizando todos en pericia y elegancia.

El resultado final fué el siguiente:

1.o Cardenio Ramírez, en Pelequén, con 0 faltas.

2.o Enrique Vicuña, en Caracol, con 0 faltas.

3.o Juan Infante Reyes, en Clarín, con 1 falta.

El señor Vicuña quedó clasificado en el segundo puesto, por una falta suplementaria.

SEGUNDA PRUEBA

Con igual recorrido anterior, intervinieron sólo oficiales, montando caballos fiscales o particulares de su propiedad.

Hicieron acto de presencia: tenientes: José Luis Gálvez, y Eduardo Yáñez, de la Escuela Militar; Emilio Bravo, del Regimiento Maturana; Guillermo Cood y Julio Marín, del Regimiento Cazadores; capitán A. Sierralta, teniente Antonio del Pedregal, del Grupo Escala; capitán Luis Larenas y teniente Amaro Pérez, de la Escuela de Caballería; teniente Germán Troncoso, del Regimiento Pudeto; Enrique Villarroel y Manuel Cammas, del Batallón Tren; mayor Deitchler y capitán Víctor Larenas, de la Inspección de Remontas.

Si reñida fué la competencia entre los civiles, ésta fué aún superior, pues aparte de que intervinieron mayor número de jinetes, todos lucieron una caballada insuperable y un estilo único en los saltos.

Se produjo un triple empate a cero faltas entre los tenientes Gálvez, en Fígaro; Yáñez, en Zocalona y Guillermo Coad en Argentino.

Este último quedó clasificado en el tercer puesto por una falta suplementaria.

Para definir el sitio de honor volvieron a hacer el recorrido los Tenientes Gálvez y Yáñez, volviendo a igualar posiciones sin ninguna falta, en medio de grandes aplausos del público.

Producida esta situación, se resolvió a la suerte la clasificación final, favoreciendo ésta al Teniente Eduardo Yáñez y obteniendo, en consecuencia, el Teniente Gálvez, el segundo puesto.

PREMIO DEFINICION

Se decidió en seguida el premio definición entre los jinetes premiados en las dos pruebas anteriores, sobre los mismos obstáculos, diez centímetros más altos y aumentando el ancho del salto combinado de rejas y varas a tres metros.

Nuevamente la lucha fué emocionante, resolviéndose así:

1.o Teniente Eduardo Yáñez, en "Zocalona", con 0 faltas.

2.o Teniente Guillermo Cood, en Argentino", con 0 faltas.

3.o Cardenio Ramírez, en "Palique", con 1 falta.

El señor Cood se clasificó segundo por faltas suplementarias.

EL CAMPEONATO DE SALTO ALTO

Para este torneo de salto alto para todo caballo y todo jinete se presentaron los señores:

Teniente Alfonso Balmaceda, en "Polaca"; Benjamín Rodríguez, en "Brisa"; Hernán Vial Larraín en "Flor de Té"; Galvarino Zúñiga, en "Chilenita", y el señor Ricardo Lémus, en "Fierabras".

Después de las eliminatorias reglamentarias la prueba quedó circunscrita a los señores Lémus y Zúñiga, quienes igualaron posiciones salvando dos metros de altura.

Producido el empate el Teniente Zúñiga optó por mejorar su performance.

La vara fué colocada a 2.12 metros y ante la expectación general la "Chilenita" responde al requerimiento de su gran jinete y salva brillantemente la altura, clasificándose desde este momento campeón suramericano que detentaba el Teniente señor Ferrier con 2.07 metros.

LA "CHILENITA" SALTANDO

El nuevo campeón fué largamente aclamado por su gran hazaña."

REUNION DEL JURADO

A las 4 P. M., de mañana Lunes, se reunirá en la Sociedad Nacional de Agricultura, el jurado del certámen para levantar el acta oficial y protocolizarla.

URODONA

Con ROBUROL tienen la seguridad de sanar los tuberculosos.

CICLISTAS

Acabamos de recibir una gran partida de NEUMATICOS y CAMARAS:

PIRELLI

que ofrecemos a los precios más bajos de plaza.

Unicos importadores:

REISER, PETITBON & Co.

SANTIAGO: Casilla 69, Estado 91 — VALPARAISO: Casilla 1397, Av. Brasil 750

CICLISMO

LA CARRERA DE HOY SANTIAGO-NOS

ES ORGANIZADA POR EL CLUB CICLISTA CENTENARIO

Durante el día de hoy se desarrollará el programa deportivo que tiene como base la gran carrera ciclista que esta institución ha venido anunciando desde varios días atrás, prueba por demás interesante, pues en ella tomarán parte los más renombrados aficionados; será el recorrido de Santiago-Nos-Santiago, y se disputarán valiosos premios donados por miembros de la institución.

La partida se dará a las 7 1/2 de la mañana desde Zanjón de la Aguada con Santa Rosa a los corredores de tercera categoría, a las 7.45, a los de Segunda Categoría, y a las 8, a los corredores de primera categoría y campeones.

En ella se disputarán los siguientes premios:

Primera categoría y campeones. Primer premio: una copa, donada por don Gordiano Bustos. Segundo premio: un objeto de arte donado por don Emanuel Trepushoni. Tercer premio, una decena de retratos que el corredor que se clasifique en el tercer lugar, podrá tomárgela en Teatinos 686, donados por el señor Carlos Meña.

Para segunda categoría, primer premio: una copa donada por el señor Carlos Vinagre. Segundo premio, un par de cámaras Michelian, donadas por don Carlos R. del Pino. Tercer premio: premio Gath y Chaves, consiste en tres piezas, pantalones cortos, camiseta y cinturón.

Tercera categoría, primer premio: una copa donada por los señores Juan y Aníbal Duque. Segundo premio: un jorro de bicicleta marca Michelin, donada por don Arturo Friedeman, y tercer premio un par de ceniceros artísticos donados por don Pedro Herrera. Además habrá un premio de sorpresa donado por don Alfredo Curti.

En la tarde se efectuará una fiesta en la Cisterna, Quinta los Nogales, en la que podrán asistir las personas que deseen con sus familias si desean, las tarjetas las encontrarán a disposición en la quinta antes mencionada con la comisión compuesta de los señores Eduardo Venegas y Pedro Vidal.

Los premios se repartirán el Martes, a las 8 1/2 P. M., en Huérfanos 1060, Secretaría de la Unión Ciclista de Chile, (tercer piso).

CLUB DEPORTIVO BARCELONA.—Hoy, a las 8 A. M., se reunirán los socios de esta institución, en Chacabuco 59, de donde partirán en dirección al Estadio Barcelona. San Pablo 4815.

CITACIONES

Almirante Simpson P. C.—Junta general para hoy, a las 3 P. M., en Toesca 2031, casita 8.

LAWN-TENNIS

CLUB DE LAWN-TENNIS ÑUÑOA.—Hoy se desarrollará un dancing-tea en las espléndidas instalaciones que este club posee en el interior de los Campos de Sports de Ñuñoa.

Amenizará esta hermosa reunión la banda de Carabineros.

ANILINAS ALEMANAS BRAUNS

para TEÑIR EN CASA en 30 Colores DIFERENTES

OFRECE

BOTICA GAMBOA

PORTAL MAC CLURE, ESQ. MERCED

NO OLVIDE

Que las tabletas del rico "CHOCOLATE FRUTOS", etiqueta lacre, premiado con Medalla de Oro en la Exposición Industrial de Santiago de 1922, contienen una artística Tarjeta Postal y un boleto para el Sorteo que se efectuará el 31 de Diciembre próximo, en el local de la Fábrica, ante las personas que deseen presenciarlo, con los PREMIOS SIGUIENTES:

PREMIOS

1 de 5,000	$ 5,000
1 de 2,000	$ 2,000
1 de 1,000	$ 1,000
2 de 500	$ 1,000
10 de 100	$ 1,000
Total 15 premios con	$ 10,000

PIDASE EN LAS CONFITERIAS, PASTELERIAS, ALMACENES Y EN LA

Fábrica "LA EUROPEA" de Juan de Frutos

DELICIAS 2867. — CASILLA 4567. — TELEFONO INGLES 304 (Estación). — SANTIAGO.

Depositario para la venta en Valparaíso:

Sr. RAFAEL BARTUAL-Calle Independencia 522

LA DELEGACION CHILENA AL TERCER TORNEO SUDAMERICANO, PARTIO AYER A BUENOS AIRES

UNA NUMEROSA CONCURRENCIA DESPIDE A LOS CAMPEONES EN LA ESTACION DEL NORTE

Como estaba anunciado, ayer, por la combinación transandina partieron a Buenos Aires los campeones seleccionados que deben tomar parte en el tercer torneo Sur Americano, que se inicia el Jueves próximo en Buenos Aires.

Un público bastante numeroso se dió cita en la estación Mapocho, con el objeto de exteriorizar sus simpatías a la brillante embajada que allende los Andes ha de colocar muy en alto los colores nacionales.

Es así, como mucho antes de la hora de partida un público numerosísimo llenaba completamente los andenes de la estación.

Una nota altamente simpática y emocionante si se quiere, lo constituyó la llegada de los muchachos. Cada uno de ellos desfilaba entre los vítores estruendosos de la concurrencia.

La llegada de García fué una de las notas más simpáticas. El regimiento Tacna, exteriorizando sus afectos por el joven campeón que supo desinteresadamente, como sportman verdadero, hacer de nuestros militares un campeón, acudió a la despedida con su banda de músicos y una delegación de conscriptos nacionales a estimular con su presencia al joven muchacho que hasta aquí, es una de nuestras esperanzas más destacadas de los cuadrados chilenos.

Uzublaga, el más pequeño de los campeones, también llegó con una pléyade de estudiantes. Sus admiradores incontables por el número, arribaron a la Estación del Norte, con el niño defensor de nuestros colores en el peso mosca, entre el griterío entusiasta de sus admiradores.

Alvaro Iglesias, el valiente peso pluma, que enorgullece a la Federación Amateurs de Box de Chile llegó hasta su asiento del wagon, entre los aplausos espontáneos y sinceros del gentío en cuyos labios vibraba incesantemente el triunfador regreso con los laureles del triunfo del simpático y popular "condorito".

Y finalmente, Calderón, Godoy, Luis Correa y el representante de todos los pesos Víctor Soto, llegan hasta el tren entre los vítores de público que ha sabido corresponder los esfuerzos titánicos de este grupo de campeones que en los ring del Plata, sabrán defender honrosamente nuestros colores.

Entre los muchos caballeros que fueron a despedir a la delegación, anotamos los nombres de los presidentes de ambas instituciones, señores Emilio Aldunate, de la Federación de Box y don Ismael Edwards Matte, de la Amateurs. Estos caballeros alentaron con frases cariñosas a sus campeones, deseándoles un regreso triunfante, trayéndonos para nuestro box, los títulos de campeones.

Los señores Alvaro de la Cruz, presidente de la delegación, Dr. Juan Marín, delegado y Dr. Ramón Roberts Hurtado, delegado de la Amateurs, que acompañan a los muchachos hasta Buenos Aires, fueron también despedidos por sus familias y amigos, que concurrieron a la estación.

Deseamos a nuestros compatriotas un feliz viaje y una lucida actuación en los rings bonaerenses.

Los primeros encuentros empiezan el Jueves próximo, y en ellos nos toca debutar con los pesos mosca y liviano.

"La Nación", como de costumbre, tendrá al corriente a sus lectores sobre las diversas fases de los match en referencia.

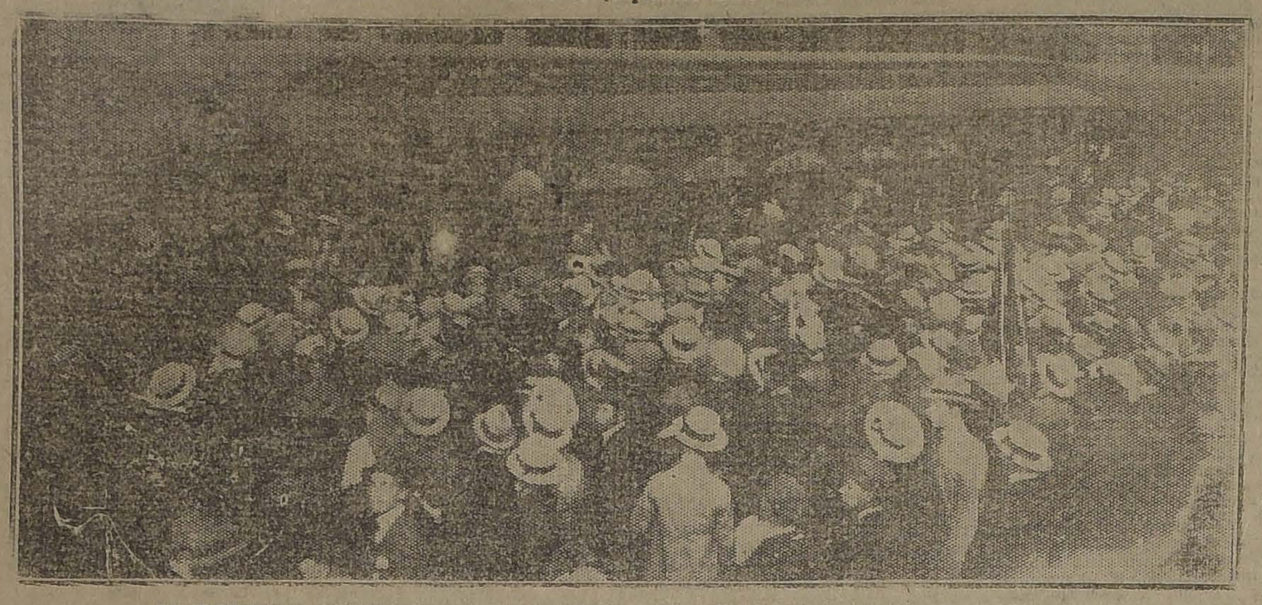

LA NUMEROSA CONCURRENCIA QUE DESPIDIO A LOS CAMPEONES EN LA ESTACION MAPOCHO

GIMNASIO RODOLFO NUÑEZ. — Av. San Joaquín 215. — Este centro llevará a efecto esta tarde una velada boxeril en la cual se desarrollará el siguiente programa:

4 Rounds entre los pesos semi-roja, Joaquín Pulgar v. Ernesto Lecaros.

4 Rounds entre los pesos mínimos Osvaldo Gatica v. Herminio Salazar.

5 Rounds entre los pesos mosca Ulises Navarrete v. Pedro Sanhueza.

Match de semi-fondo a 5 rounds los pesos livianos Segundo García con uno más en caso de empate, entre (El Blanco) del Policial v. Miguel Leytón, del R. Núñez.

Match de fondo a 4 rounds, con uno más en caso de empate por la semifinal de Campeonato interno del Gimnasio en la categoría de peso mínimo entre los señores Pedro Molina v. Moisés Lecaros.

CENTRO BENITO MIRANDA B. C. — Este Centro efectuará hoy a las 9 P. M. en el gimnasio Avenida Valdivieso N.o 1015, una interesante velada boxeril. La pelea de fondo está a cargo de los aficionados Alfonso Orrego v. Gilberto Romero, completarán el programa cuatro interesantes preliminares.

ANDRES MARTORELL B. B. — Hoy a las 2 y media P. M. se llevará a efecto, en nuestro local Mensias de Nidos 1125, la gran velada boxeril en honor de los campeones peso gallo de este Centro, Diego Parada y Osvaldo Parada.

Se les hará entrega de dos medallas de oro recuerdo de su brillante actuación que les cupo en la eliminatoria de la Federación Amateurs de Box de Chile.

La fiesta se ajustará al siguiente programa.

1.o Rodolfo Muñoz v. Raúl Espinosa, 4 rounds.

2.o Carlos Ibarra v. un aficionado del Raab Recoleta, 4 rounds.

3.o Presentación del peso gallo Osvaldo Parada.

4.o Eduardo Vielma v. Emilio Roco, 4 rounds.

5.o Pedro Quivira v. Carlos Paredes.

6.o Guillermo Parada v. Eduardo Valenzuela, 5 rounds.

EN EL MONTE. — Hoy se llevarán a efecto los matchs de box entre los aficionados de esa localidad señores:

Carlos Ibarra versus Juan Almarza, a cuatro rounds;

Academia entre Ricardo Hernández y Manuel Rojas, a tres rounds.

Match de fondo entre Erasmo Abarca y Luis Jeria, de El Monte, a ocho rounds.

Los peleadores de Santiago partirán en el tren de 1.15 P. M., a El Monte.

CAMPEONATO MANUEL GAMBOA. — Este campeonato se disputará en la categoría peso gallo. — Pasado ya los momentos de preocupaciones para el envío de nuestra delegación al 3.er campeonato Sur-Americano de Box, a realizarse en Buenos Aires, los distintos centros de la capital vuelven a sus actividades ordinarias.

El Centro Luis A. González dedica desde hoy sus actividades para la pronta realización del campeonato peso gallo por el hermoso cinturón que ha donado para esta competencia el prestigioso industrial don Manuel Gamboa M.

Las inscripciones estarán abiertas durante todo el presente mes y la eliminatoria se iniciará imposterablemente en la primera quincena de Diciembre.

El presidente del Luis A. González nos encarga pedir a los distintos peleadores de esta categoría se apresuren a inscribirse en esta competencia que, además del cinturón de oro y plata, lleva dos premios valiosos para el segundo y tercer campeón.

NO COMPRE
Sus Artículos
Eléctricos

Sin visitar antes nuestra casa

Que le ofrece un inmenso surtido para el gusto más exigente, a precios fuera de competencia, que desde luego se puede convencer.

VENTILADORES, c|u. desde . . $ 110
CAMPANILLAS, c|u. desde . . . . $ 5.00
AMPOLLETAS ½ Watt cu. desde . . . . . $ 2.00
AMPOLLETAS para auto. c|u. desde . . . . . $ 1.80

Linternas para bolsillo con acumuladores, ampolletas para linternas desde 2 volts, lámparas para salón, etc. Instalaciones de luz y fuerza.

Juillerat & Alvarez
ELECTRO - TECNICOS
Sto. DOMINGO 1177, al llegar a Morandé
Teléfono 4269, Casilla 2066

Sastrería Mack y Carreño

MONEDA 1031, ENTRE AHUMADA Y BANDERA

Ernesto Carreño, antiguo ex-cortador de la Casa Guzmán, avisa a su distinguida clientela, que a fin de dar a conocer nuestra SASTRERIA, ha resuelto confeccionar trajes finos de valor de $ 350 por $ 250 en bonitas telas inglesas de fantasía, materiales y confecciones óptima, pudiéndolo hacer a este precio único, por no pagar honorarios de cortador y ser atendida por mí mismo.

SE RECIBEN HECHURAS

Lo más Asombroso de Santiago
SE VERA LO NUNCA VISTO

APROVECHE LA OCASION DE CONSEGUIR GENEROS A LA MITAD DE SU VALOR, EN NUESTRO GRAN ALMACEN EN LA CUAL HEMOS RECIBIDO UN COMPLETO SURTIDO DE MERCADERIAS PARA VERANO.

No compre en otra parte antes de visitarnos

VELOS pintados, sólo a	$ 0.95	metro
VELOS floreados, sólo a	$ 1.20	"
VELOS floreados, dibujos novedad, a	$ 1.40	"
CREPES dibujos muy bonitos, a	$ 1.60	"
CEFIROS listados, a	$ 1.60	"
VELOS doble ancho, a	$ 1.90	"
GRAN LOTE de Brin a cuadros, a	$ 1.90	"
2.000 PIEZAS brin en color, a	$ 1.55	"
BRIN grueso de un color, especial para chaquetas	$ 2.90	"
PIEL blanca, fina, a	$ 2.60	"
PIEL blanca, extra, a	$ 3.80	"
PIEL blanca y colores, finísimo, a	$ 3.60	"
BRINES de color para trajes sastre, todos colores	$ 3.40	"
DAMASCO para manteles, blanco, a	$ 5.80	"
DAMASCO para manteles con guarda, color finísimo, a.	$ 9.80	"
BRINES de colores para ternos, a	$ 2.20	"
BRINES de colores, muy buena clase, a	$ 2.40	"

BRINES claros, muy buenos, a	$ 2.50	metro
BRINES oscuros, a	$ 2.70	"
GABARDINAS de algodón, a	$ 2.90	"
GABARDINAS de algodón, mejor clase, a	$ 3.20	"
CEFIROS para camisas, a	$ 2.20	"
CEFIROS a cuadros, calidad extra, a	$ 2.20	"
CEFIROS para camisas, a	$ 2.40	"
ESPONJAS, un metro de ancho, a	$ 3.40	"
ESPONJAS finas, un metro de ancho, a	$ 4.80	"
ESPONJAS calidad extra, a	$ 4.90	"
VELOS egipcios, desde	$ 3.80	"
VELOS egipcios, muy finos, a	$ 4.90	"
CREP Marrocain, a	$ 4.40	"
CREP Marrocain, más finas, a	$ 4.90	"
RATY para trajes de señoras, a	$ 5.80	"
FRUNCIDOS, novedad en colores, a	$ 2.90	"

Además, sigue la liquidación de restos.

The Interoceanic Economic Dry Goods Store Inc.
Alameda de las Delicias 3035

Dirección: Lecbería, Correo central. | Independiente, extranjero 80[illegible]. Gai- | N—12 | 1[illegible]

LAS CARRERAS EXTRAORDINARIAS DE AYER EN EL CLUB HIPICO

A pesar de la hermosa tarde que reinó ayer, asistió solo una regular concurrencia a las carreras extraordinarias en el Club Hípico, que eran a beneficio del Hospital Militar.

La cátedra vió triunfar a varios favoritos o animales muy sostenidos en las cotizaciones, pero también se produjeron dividendos de tres cifras.

Al galope se impuso el favorito Weyler en la carrera de apertura sobre 1,600 metros.

Dada la partida tomó Polígama el puesto de peligro, perseguido por Paso Doble, Weyler y Kolman, quedando último Quilpué. La puntera no tardó en tomar tres cuerpos de ventaja sobre el lote y en esta forma se desarrolló la prueba hasta la recta final. Ahí atropelló Weyler y tras una corta lucha dió cuenta de la puntera, para pasar al frente y contener sin mayor apremio la tardía entrada de Quilpué y batirlo por 2 1|2 cuerpos. El tercer lugar a 3 cuerpos lo conservó Polígama delante de Kolman.

Tiempo: 1.31 3|5.

Pagando un dividendo absurdo, triunfó Go Lady en la 2.a carrera sobre 1,400 metros, prueba de remate.

La señal se dió en un buen momento e inmediatamente tomó la punta Alacrán, perseguido de cerca por Herodes, quedando mas atrás Go Lady, Tetuán, Camueso y Cau-Cura, cerrando la marcha Porridge. Corridos 20 metros Herodes forzó el tren y dominando al puntero se corrió cuatro cuerpos sobre el lote, que frente al poste de los 900 metros venía encabezado por Go Lady. Jirada la curva esta acudió en busca del leader y tras 200 metros de lucha lo dominó para venirse en tacón acción a la raya, donde precedió por 1 3|4 cuerpo a Herodes, que escasamente se batió 1|2 cabeza sobre Cau-Cura, que atropelló fuertemente al final. 4.o Alacrán.

Tiempo: 1.24 2|5.

Por un empate entre Boca Negra y Cipango se resolvió la 3.a carrera sobre 1,100 metros, destinada para potrillos de 3 años no ganadores.

Las cintas se alzaron con Tumbe al frente, perseguido muy de cerca por Zain, Matesnerbes, Cipango y Verdot. El tren fue muy violento y una vez jirada la curva Matesnerbes se cortó al frente, para desaparecer a 100 metros de la raya ante el avance de Boca Negra, Zain y Cipango, que en reñida lucha se fueron hasta la raya, donde Boca Negra y Cipango empataron el primer puesto, mientras el 3.er lugar a 1|2 cabeza lo alcanzaba el favorito Zain. 4.o Trostky y último distanciado Caustico.

Tiempo: 1.7 1|5.

De extremo a xtremo se impuso Siberiana en la prueba destinada para potrancas no ganadoras.

Como decíamos, Siberiana tomó la punta, cortándose muy luego seis cuerpos sobre Mag, Alumna, Anémona, Yet y Grenoble. Al jirar la curva Yet e Ilatina rodaron, mientras la puntera desembocaba a lo derecho con la ventaja adquirida en las primeras distancias y aunque al final atropelló fuertemente Anémona sólo tuvo que conformarse con rematar 2.a a medio cuerpo de la vencedora. El 3.er lugar a dos cuerpos lo alcanzó Waxy, delante de Grenoble y Ja-Já.

Tiempo: 1.7 2|5.

A una estrechísima llegada, en que se impuso Fanfarrona, dió lugar la 5.a carrera sobre 1,800 metros.

Turista lució sus colores al frente, perseguido por Praliné y Bordeaux, quedando último Ispahan. Corridos 200 metros, Bordeaux fué apurado por Pinto y no tardó en posesionarse del puerto de honor, cortándose 3 cuerpos sobre Turista, mientras en los puestos siguientes se escalonaban Praliné, Penrod, Boggle, Sirsac, Partiquina, cerrando el lote Fanfarrona e Ispahan. El puntero intentó cubrir la distancia de una hebra, pero a 200 metros de la raya se rindió y se produjo una interesante lucha entre Sirsac, Turista, Penrod, Partiquina y Fanfarrona, lucha que se resolvió en la raya a favor de Fanfarrona, que precedió por una cabeza a Partiquina, terminando 3.o a igual distancia Turista, delante de Sirsac.

Tiempo: 1.52 3|5.

La gran favorita Lea no figuró en la 6.a carrera sobre 1,400 metros, en que el triunfo lo obtuvo Risa Loca en un impresionante "rush" de última hora.

Puesto el lote en movimiento en un momento muy desfavorable para Tómbola y Rubicón, tomó el puesto delantero Glenley, perseguido por Petirrojo, Pascualito, Curioso y Black Queen, forma en que se desarrolló la carrera hasta la recta final. Ahí los competidores se agruparon y era imposible pronosticar el ganador, cuando surgió Eudón por el centro del grupo y se cortó dos cuerpos al frente con la victoria al parecer asegurada. Pero en los últimos tramos surgió Risa Loca y descontando terreno con gran seguridad consiguió en la misma raya sacarle 1|2 cabeza de ventaja a Eudón. El tercer puesto a 1 1|2 cuerpo lo ocupó Grand Prix, delante de Black Queen.

Tiempo: 1.25 3|5.

Se clausuró la tarde hípica con el premio Gris Perla sobre una milla en que la favorita Percala fué batida al galope por Gran Dama, que estaba muy sostenida en las cotizaciones.

La partida se demoró largo rato debido a las mañas de Lacierva y cuando se alzaron las cintas picó Gran Dama al frente, perseguida por Lacierva, Rintintin, Poisson d'Or, Percala y Grampian.

La pupila del Popeta cubrió la distancia en un canter sin inquietarse por el ataque que en los tramos finales le llevó Percala, que remató a cuatro cuerpos de la vencedora. El tercer puesto, a 1 1|2 cuerpo lo conservó Lacierva delante de Poisson d'Or.

Tiempo: 1.37 3|5.

RESULTADOS GENERALES

Primera carrera

Premio ABISMO.—1,500 metros.—$ 3,500 al 1.o, 700 al 2.o

	G.	P.
1.o Weyler, 47 kilos, 3 años, por Marcosol y Barcola, del corral Alcázar, jockey P. Rebolledo	469	216
2.o Quilpué, 50 kilos, L. Zamora	310	155
3.o Polígama, 45 kilos, J. Cifuentes	331	143
4.o Kolman, 48 kilos, U. Ibarre	165	70
Paso Doble, 46 kilos, J. Pinto	76	52
	1414	641

Ganado por 2 y medio cuerpos; el 3.o, a 3 cuerpos.
Tiempo: 1.31 3|5.
No corrió Tchicherin, 46.

Dividendos de Tribunas, unidad de $ 10.00:
Ganador de Weyler $ 27.10
Plácé de id. 14.80
Id. de Quilpué 16.60

Dividendos de Galerías, unidad de $ 5.00:
Ganador de Weyler $ 12.20
Plácé de id. 7.30
Id. de Quilpué 8.80

Dividendos de Viña del Mar, unidad de $ 5.00:
Ganador de Weyler $ 13.30
Plácé de id. 7.90
Id. de Quilpué 8.50

Segunda carrera

Premio BILLY BOY.—1,400 metros.—$ 3,500 al 1.o, 700 al 2.o

	G.	P.
1.o Go Lady, 43 kilos, 6 años, por Gonin y Joyful Lady, del señor E. Bouquet, jockey M. Vera	167	88
2.o Herodes, 44,4 kilos, P. Rebolledo	307	181
3.o Cau-Cura, 44 kilos, U. Ibarra	201	123
4.o Alacrán, 42 kilos, R. Astorga	83	56
Camueso, 54 kilos, H. Ramírez	455	139
Porridge, 48 kilos, O. Contreras	358	246
Tetuán, 46 kilos, P. Olguín	650	283
	2251	1116

Ganado por 1 3|4 cuerpo; el 3.o, a media cabeza.
Tiempo: 1.24 2|5.
No corrieron Guira, 51; Boggle, 49; San Gotardo, 49; Honolulu, 47; y Piltrafa, 43.

Dividendos de Tribunas, unidad de $ 10.00:
Ganador de Go Lady $ 121.30
Plácé de id. 51.80
Id. de Herodes 30.30

Dividendos de Galerías, unidad de $ 5.00:
Ganador de Go Lady $ 65.60
Plácé de id. 24.20
Id. de Herodes 13.30

Dividendos de Viña del Mar, unidad de $ 5.00:
Ganador de Go Lady $ 94.00
Plácé de id. 31.40
Id. de Herodes 11.30

Tercera carrera

Premio CHERRY RIPE.— 1,100 metros.—$ 3,000 al 1.o, 600 al 2.o y 300 al 3.o

	G.	P.
1.o Boca Negra, 56 kilos, 3 años, por Duty y Sorbonne, del Stud Pitico, jockey M. J. Silva	401	259
1.o Cipango, 53 kilos, 3 años, por Londres y Estepa, del señor J. Besa, jockey M. Aranda	99	107
3.o Zain, 56 kilos, H. Ramírez	765	347
4.o Trotzky, 53 kilos, L. Huerta	119	72
Brio a Brac, 56 kilos, A. Nieto	41	23
Cáustico, 53 kilos, P. González	7	10
Eclipse, 53,2 kilos, S. Torres	69	42
Elan, 53 kilos, P. Rebolledo	25	26
Justiciero, 53 kilos, P. Olguín	57	41
Malesherbes, 56 kilos, S. Ponce, 56 kilos	296	174
Monday, 53 kilos, O. Contreras	18	9
Ocioso, 53 kilos, L. Parada	3	4
Peloponeso, 53 kilos, A. Venegas	39	37
Silver Mine, 53 kilos, L. Fuentes	68	44
Tumbe, 56,2 kilos, E. Escobar	266	33
Verdot, 56 kilos, V. Jara	324	181
	2597	1509

Ganado en empate; el 3.o a 1|2 cabeza.
Tiempo: 1.7 1|5.
No corrieron Pinto Durán y Skoking, 56.

Dividendos de Tribunas, unidad de $ 10.00:
Ganador de B. Negra $ 32.90
Id. de Cipanyo 102.30
Plácé de B. Negra 18.30
Id. de Cipanyo 30.10
Id. de Zain 16.20

Dividendos de Galerías, unidad de $ 5.00:
Ganador de B. Negra $ 15.60
Id. de Cipanyo 43.90
Plácé de B. Negra 18.80
Id. de Cipanyo 17.20
Id. de Zain 7.80

Dividendos de Viña del Mar, unidad de $ 5.00:
Ganador de B. Negra 13.20
Id. de Cipanyo 40.50
Plácé de B. Negra 8.70
Id. de Cipanyo 14.00
Id. de Zain 8.10

Cuarta carrera

Premio DEFENSOR.— 1,100 metros.— $ 3,000 al 1.o; $ 600 al 2.o y $ 300 al 3.o

	G.	P.
1.o Siberiana, 54 kilos, 3 años, por Siberien y Rib Rat, del señor A. Gatica, jockey G. Guerra	225	105
2.o Anémona, 51 kilos, R. Henríquez	411	158
3.o Waxy, 51 kilos, L. Huerta	182	130
4.o Grenoble, 54 kilos, S. Villanueva	140	107
Ilatina, 57 kilos, J. M. Baeza	430	227
Alumna, 51 kilos, A. Gutiérrez	74	52
Defroquée, 51 kilos, R. Olguín	5	5
Faba, 51,8 kilos, R. Acuña	59	31
Habilosa, 54,3 kilos, M. Gamboa	210	99
Ilusa, 51 kilos, P. Olguín	345	255
Ja Já, 51,4 kilos, S. Quiroz	149	76
Jamaique, 51,7 kilos, A. Garay	109	54
Javanesa, 51 kilos, O. Contreras	58	53
Karlinda, 51,5 kilos, A. Venegas	79	67
Mag, 51 kilos, P. 2.o Rebolledo	10	10
Wagonette, 54,4 kilos, A. Nieto	12	9
Yet, 51 kilos, L. Fuentes	362	244
	2860	1682

Ganado por 1|2 cuerpo; el 3.o a 2 cuerpos.
Tiempo: 1.7 2|5.
No corrieron: Buena Seña, 57; Carabinera, 54, y Parlachinita, 54.

Dividendos de Tribunas, unidad de 10 pesos
Ganador de Siberiana $ 114.10
Plácé de id. 45.60
Id. de Anémona 33.60
Id. de Waxy 38.70

Quinta carrera

Premio EL VETO.— 1,800 metros.—$ 4,000 al 1.o; $ 800 al 2.o y $ 400 al 3.o.

	G.	P.
1.o Fanfarrona, 45 kilos, 4 años, por Comisario II y Lavabo, del señor C. Muñoz, jockey U. Ibarra	242	122
2.o Partiquina, 55 kilos, L. Zamora	291	86
3.o Turista, 49 kilos, P. Rebolledo	249	133
4.o Sirsac, 54,4 kilos, H. Ramírez	520	270
Ispahan, 56 kilos, G. Guerra	529	275
Boggle, 53 kilos, A. Nieto	333	217
Bordeaux, 52 kilos, J. Pinto	314	118
Penrod, 51 kilos, R. Hernández	316	162
Praliné, 45 kilos, P. Olguín	385	214
	3229	1593

Ganado por una cabeza; el 3.o a 1 cabeza.
Tiempo: 1.52 1|5.
No corrió Papagayo, 64 kilos.

Dividendos de Tribunas, unidad de 10 pesos
Ganador de Fanfarrona $ 120.10
Plácé de id. 40.00
Id. de Partiquina 52.50
Id. de Turista 38.30

Dividendos de Viña del Mar, unidad 5 pesos
Ganador de Fanfarrona $ 46.10
Plácé de id. 16.10
Id. de Partiquina 16.70
Id. de Turista 18.60

Dividendos de Galerías, unidad de de 5 pesos
Ganador de Fanfarrona $ 45.70
Plácé de id. 15.30
Id. de Partiquina 16.30
Id. de Turista 16.70

Sexta carrera

Premio FANTANA.—1,400 metros.—$ 3,500 al 1.o; $ 700 al 2.o y $ 300 al 3.o

	G.	P.
1.o Risa Loca, 54.3 kilos, 4 años, por Brazil II y Java, del señor Donoso, jockey, R. Ubilla	365	152
2.o Eudón, 56 kilos, P. Rebolledo	327	172
3.o Grand Prix, 51 kilos, O. Contreras	175	135
1.o Black Queen, 54 kilos, M. Aranda	415	228
Hipelino, 56 kilos, S. Quiroz	238	113
Petirrojo, 56 kilos, A. Venegas	126	93
Pascualito, 54 kilos, J. Bernal	495	229
Rubicón, 51 kilos, L. Fuentes	68	57
Lea, 49 kilos, P. Olguín	1267	409
Tómbola, 49 kilos, J. Donaire	43	31
Curioso, 46 kilos, J. Pinto	93	31
Glenley, 43,8 kilos, L. Gómez	33	26
	3648	1716

Ganado por 1|2 cabeza; el 3.o a 1 1|2 cuerpo.
Tiempo: 1.25 3|5.
No corrieron: La Francaia, 46 y y Miss Bell, 44.

Dividendos de Tribunas, unidad de 10 pesos
Ganador de R. Loca $ 89.90
Plácé de id. 34.—
Id. de Eudón 31.20
Id. de Gran Prix 39.20

Dividendos de Viña del Mar, unidad 5 pesos
Ganador de R. Loca $ 41.60
Plácé de id. 13.90
Id. de Eudón 15.70
Id. de G. Prix 20.20

Dividendos de Galerías, unidad de de 5 pesos
Ganador de R. Loca $ 64.20
Plácé de id. $ 14.20
Id. de Eudón 17.80
Id. de G. Prix 15.10

Sétima carrera

Premio GRIS PERLA.—1,600 metros.— $ 3,500 al 1.o; y $ 700 al 2.o

	G.	P.
1.o Gran Dama, 48 kilos, 4 años, por Altanero y Moralep, del corral Popeta, jockey, S. Jiménez	911	238
2.o Percala, 47 kilos, P. Rebolledo	1196	268
3.o Lacierva, 57 kilos, H. Ramírez	914	267
4.o Poisson D'Or, 44 kilos, P. Silva	900	309
Rintintin, 52 kilos, A. Garay	254	78
Grampián, 51 kilos, A. Nieto	279	115
	4454	1295

Ganado por 4 cuerpos; el 3.o a 1|2 cuerpo.
Tiempo: 1.37 3|5.
No corrieron: Partiquina, 58; Penrod, 53; Praliné, 48; Guadalupe, 46, y Gorgonzola, 43.

Dividendos de Tribunas, unidad de 10 pesos
Ganador de G. Dama $ 41.—
Plácé de id. 22.40
Id. de Percala 21.90

Dividendos de Viña del Mar, unidad 5 pesos
Ganador de G. Dama $ 26.20
Plácé de id. 12.—
Id. de Percala 9.30

Dividendos de Galerías, unidad de de 5 pesos
Ganador de G. Dama $ 23.10
Plácé de id. 10.50
Id. de Percala 9.30

LAS CARRERAS DE LA TARDE DE HOY EN EL C. HIPICO

APRECIACIONES Y PRONOSTICOS. — PROBABLES MONTAS Y COMPETIDORES.— RESUMEN DE LOS TRABAJOS DE LA SEMANA.—ALGUNAS OPINIONES DE LA PRENSA

Las ocho carreras de que consta el programa a desarrollarse en la tarde de hoy en el Club Hípico, son interesantes, siendo sumamente sensible que el reglamentario La Prueba solo haya reunido dos anotaciones, a pesar de lo cual es una prueba que seguramente despertará entusiasmo.

Como decíamos, la base de la reunión es el reglamentario La Prueba, carrera sobre 2,400 metros y con un premio de $ 12,000 al vencedor.

Solo han conservado su anotación dos caballos, Malakoff y Honorino, y la elección entre ellos no puede ser dudosa para el cronista hípico, ya que estando los dos caballos en buenas condiciones en esta distancia, debe imponerse el ejemplar de los colores del señor Ignacio Valdés.

Por lo tanto, no nos extenderemos mayormente para decir que nuestro candidato es Malakoff.

—La reunión se abre con el premio Almendrina, handicap de vallas sobre 3,300 metros y con un premio de $ 3,000 al vencedor.

El favorito será seguramente Pillullo, pero nosotros solo lo dejaremos para el plácé, asignándole el ganador a Curacao, que va en muy favorables condiciones de peso con respecto a su rival más temible, que es Bastián, al que dejamos para el segundo puesto.

—Picaron es nuestro candidato en la misa del premio Pioneer, destinado para tres años no ganadores, pues el hijo de Siberien ha estado corriendo muy bien como lo demuestra el segundo puesto que alcanzó el Domingo pasado detrás de Hombero.

Sus más serios enemigos son Omikron y Pentiatlón, a los que dejamos para los placés.

—En la 3.a carrera, premio Panguilemu, sobre 2,000 metros, no correrá Andrea Chenier, y de los restantes nosotros vemos con la 1.a opción a Metternich, que está muy bueno y que va en un tiro muy apropiado a sus medios.

Es nuestro candidato, dejándole el plácé a Yorker.

—La 4.a carrera es el premio Palestina, sobre 1,400 metros, que ha reunido las inscripciones de 13 chuzos en el más amplio sentido de la palabra.

Por lo tanto, no haremos mayores comentarios para decir que nuestros favoritos son Mequetrefe, Sastre y Jilguero, en el orden indicado.

—A continuación del reglamentario "La Prueba", se disputará el premio Peladur, handicap sobre 1,400 metros.

La prueba es de muy difícil pronóstico, y por lo tanto nos ahorraremos mayores comentarios para decir que nuestra carta es Ku-Ku, cuyo estado es bueno como lo atestigua su última carrera en el Hipódromo Chile.

La defensa de los placées se la dejaremos a Polignac y Tarnopol.

—La Alegría cuenta con nuestras preferencias en el handicap sobre 2 mil metros, premio Perfecta, pues la hija de Gonin ostenta un estado admirable como lo prueba ampliamente el rosario de carreras que ha estado ganando.

Los más serios enemigos de nuestra favorita son Acorazado, Plave e Hidalga, a los que señalamos en ese orden para los puestos siguientes de la tabla.

—La reunión se clausura con el premio Priorato, handicap sobre 1,400 metros, que es una prueba muy adecuada para que los perdidosos busquen el desquite.

Nuestras preferencias están de parte de Guiton, cuyo último triunfo en esta distancia nos ahorra mayores comentarios.

Para los placées optamos por Fósforo y Emily, que se han visto bien.

RESUMEN

1.a Carrera. — Bastián y Pillullo.
2.a Carrera. — Picarón, Omikron y Pentiatlón.
3.a Carrera. — Metternich y Yorker.
4.a Carrera. — Mequetrefe, Sastre y Jilguero.
5.a Carrera. — Malakoff.
6.a Carrera. — Ku-Ku, Polignac, Tarnopol.
7.a Carrera. — La Alegría, Acorazado y Plave.
8.a Carrera. — Guiton, Fósforo, Emily.

PROBABLES MONTAS Y COMPETIDORES PARA LA REUNION DE LA TARDE DE HOY EN EL CLUB HIPICO

1.a CARRERA — 3,200 METROS
Pillullo 74, Sr. Arg. Echeverría.
Pérfido 72, L. Sánchez.
Curacao 70, C. Miranda.
Bastián 68, J. Jara.
Moullotte 67, L. Tapia.
Prince Charlie 64, S. Soto.
Alfilerillo 62, Arm. Escobar.
Divino 61 N. N.
Agitato 60 N. N.

2.a CARRERA — 1,600 METROS
Sofocón 56, M. Pérez.
Juglar 56, A. Venegas.
Kenneth 56, M. Aranda.
Omickron 56, J. F. Bernal.
Penthatlón 56, J. Galaz.
Picarón 56, J. M. Baeza.
Nancy 54, L. H. Huerta.
Halagueña 54, N. Oteíza.
Miss Blanca 54, O. Contreras.
Intuición 54, P. Olguín.

3.a CARRERA — 2,000 METROS
Andrés Chenier 59, No corre.
Metternich 59, L. H. Huerta.
Yorcker 56, M. Gamboa.
Mal Día 56, A. Venegas.
Bombero 56, O. Contreras.
Chevrolet 56, M. Aranda.
Iveline 54, S. Villanueva.

4.a CARRERA — 1,400 METROS
Mérida 58, M. Gamboa.
Penthatlón 58, No corre.
Regalada 58, L. H. Huerta.
Toinette 58, J. M. Baeza.
Mequetrefe 56, H. Ramírez.
Facuo, 56, J. F. Bernal.
Jilguero, 52, E. Escobar.
Time, 52, Arm. Nieto.
Ivanoff, 52, G. Guerra.
Injuria, 52, S. Villanueva.
Alesia, 49, P. Olguín.
Cheltonia, 48, P. 2.o Rebolledo.
Sastre, 45, J. Pinto.

5.a CARRERA. — 3,200 METROS
Honorino, 56, H. Ramírez.
Malackoff, 56, J. M. Baeza.

6.a CARRERA. — 1,400 METROS
Lenino, 59, J. M. Baeza.
André Chenier, 56, V. Jara.
Perillán, 53, S. Villanueva.
Tarnopol, 50, G. Guerra.
Ku ku, 50, H. Ramírez.
Parlera, 49, O. Contreras.
Pepa de Oro, 45, J. Osorio.
Glacé, 45, P. Olguín.
Lírica, 44, J. Pinto.
Minoru, 44, U. Ibarra.
Polinac, 44, P. 2.o Rebolledo.
Guernsey, 43, R. Astorga.
Iverdun, 43, A. Sánchez.
Porciuncula, 43, P. Silva.

7.a CARRERA. — 2,000 METROS
Jaramago 58, S. Quiroz.
Capayapú 57, J. M. Baeza.
Walter Scott 55, no corre.
Hidalga 53, E. Escobar.
Acorazado 52, H. Ramírez.
La Alegría 52, S. Villanueva.
Mánea 51, Arm. Nieto.
Gentilhomme 49, M. J. Silva.
Cadillac 49, J. Pinto.
Alta Ley 44, P. Silva.
Plave 43, A. Sánchez.
Tendal 40, S. Jiménez.

8.a CARRERA — 1,400 METROS
La Princesa 58, H. Ramírez.
Billy White 54, S. Villanueva.
Pitillo 53, S. Quiroz.
Emily 53, Arm. Nieto.
Walter Scott 53, J. Galaz.
Wintergreen 52, O. Contreras.
Los Robles 52, L. A. Zamora.
Guitón 52, G. Guerra.
Jaguar, 49, P. Silva.
Finisterre 47, L. Gómez.
Indino 46, A. Gutiérrez.
Toldilla 46, J. Pinto.
Fósforo 46, U. Ibarra.

CLUB-HIPICO DE SANTIAGO — Domingo 18 de Noviembre de 1923

PRIMERA CARRERA, A LAS 2.30 P. M. — Premio ALMENDRINA. — 3,300 metros. — Vallas. — Handicap. — Para caballos de tres años más. — Inscripción: $ 30.—Premio: $ 3,000 al primero.

PREPARADOR	DUEÑO	NOMBRE	NUMERO	CALLE	PESO	JINETE	PADRE	MADRE	TRAJE DEL JINETE
R. A. Ramírez	R. A. Ramírez	1 Pillullo	78	4	F	Pibe	Fatiniza		Azul eléc., c. y p. lac., g. neg.
L. Araya	L. Araya	2 Pérfido	72	9	1|2	Le Rappel	Chilena		Colorado, m. y gorra dorada
R. Pastene	C. Cisternas	3 Curacao	70	8	F	Jou Jou	My. Gal		Celeste, m. ros., gorra negra
C. Lacalle	La Peña	4 Bastián	68	7	F	Spedit	Maricota		Granate, m. celestes, g. negra
A. Luna	A. Celis	5 Moullotte	67	4	15	16 Royal Flight	Ziska		Verde y negro en r., gorra negra
A. Zúñiga	A. Zúñiga	6 Price Charlie	64	5	F	Olascoaga	Scotch Lassie		Habano, brazaletes y g. gr.
Avel Muñoz	M. Meza	7 Alfilerillo	62	8	F	Oruro	Aldivia		Celeste, m. blanca, g. celeste
L. Aravena	V. Infante	8 Divino	61	10	F	Etolo	Cavabó		Chocolate, m. oro, g. colorada
A. Urbina	J. Marín	9 Agitato	60	9	1|2	Presagio	Chilena		Azul, mangas y gorra oro

SEGUNDA CARRERA, A LAS 3 P. M. — Premio PIONEER. — 1,600 metros. — Para caballos de tres años, que no hayan ganado. — Peso: 56 kilos. — Inscripción: $ 40. — Premio: 4,000 al primero.

P. Polanco	P. Polanco	1 Juglar	56	3	F	Melbourne	Blanck Berry		Azul, m. col., gorra blanca
D. Sandoval	Cataluña	2 Kenneth	56	3	F	Ben	Celosía		Oro y lac. l., m. oro, g. n. a c.
R. Díaz	Nos	3 Omikron	56	3	F	El Tango	Isabela		Azul eléctrico
J. Rodríguez	Sipanco	4 Pentiatlón	56	3	F	Pibe	Cachilitu		Morado, presillas y mang. oro
Abr. Gatica	D. Vial	5 Picarón	56	3	F	Siberien	Picaruela		Blanca, brazaletes negros
H. Pérez	Rex	6 Sofocón	56	3	F	Altanero II	Alba III		Roja, gorra negra
F. Galván	Limited	7 Halagueña	54	3	A-A	Old Boy	S. d'Amour		Gris perla, gorra negra
R. Amaro	Condal	8 Intuición	54	3	F	Burlesco	L'Astree		Oro y lac., lit., m. bl., br. oro
U. Duque	Urbión	9 Miss Blanco	54	3	F	Mustafá	Marakesh		Salmón, m. y gorra verdes
J. Cavieres	Alb. Huidobro	10 Nanci	54	3	F	Burgomaster	Hada		Solf., pres., galones, borl. pl.

TERCERA CARRERA, A LAS 3.30 P. M. — Premio PANGUILEMU. — 2,000 metros. — Para caballos de tres años, ganadores de una o dos carreras. — Peso: 56 kilos. — Recargo de tres kilos al ganador de dos carreras. — Inscripción: $ 35. — Premio: $ 3,500 al primero.

R. Piérola	Tricolor	1 Andrea Chenier	59	3	F	Burgomaster	Rochela		Azul, m. bl. y col., g. colorada
J. Cavieres	Río Oro	2 Metternich	56	3	F	Mustafá	Transmute		Azulino, gorra neg., borl., oro
J. Celpa	Los Bomberos	3 Bombero	56	3	F	Mustafá	Chela II		Blanca, faja, m. y g. col.
L. A. Benítez	L. Portales	4 Chevrolet	56	3	F	Mustafá	Melton Belle		Chocolate, brazaletes y g. oro
P. Polanco	Récord	5 Mal Día	56	3	F	Altanero II	Dorama		Blanca, c., pres., p. y g. azul
P. Boncerio	E. Bouquet	6 Yorker	56	3	F	Olascoaga	Austria		Azul y bl. en r., g. colorada
A. Huerta	Constancia	7 Ivelino	54	3	F	Osboch	Mesalina		Azul, alamrs. oro, gorra neg.

CUARTA CARRERA, A LAS 4 P. M. — Premio PALESTINA. — 1,400 metros. — Para caballos que hayan ganado más de $ 10,000 en premios. — Handicap. — Inscripción: $ 35. — Premio: $ 3,500 al 1.o

A. Zúñiga	J. Toledo	1 Mérida	58	5	31	32 Stolypin	Namohuña		Morado, g. v. nilo, v. list., bl.
J. Rodríguez	Ñipaco	2 Pentatlón	53	3	F	Pibe	Cachilitu		Morado, presillas y m. oro.
J. Cavieres	Berunflas	3 Regalada	58	3	F	Last Reason	Elza		Acero, brazal. y gorra azul.
R. Cárdenas	Amsterdam	4 Toinette	58	4	F	Turín	Peccavi		Naranja, lunares y gorra neg.
D. Yáñez	P. Santórsola	5 Facuo	56	3	3|4	Fanco	Cuyanita		Granate y naranja por mitad
E. Polanco	E. Polanco	6 Mesquetrefe	56	3	F	Altanero II	Casquivana		Solferino
A. Luna	Gerona	7 Injuria	52	5	F	Jack's Green	Riviera		Azul, repilla y g. oro.
D. Vial	A. Gatica	8 Ivanoff	52	3	F	Siberien	Ivana		Blanca, brazaletes negros.
F. Peralta	A. Martínez	9 Jilguero	52	4	F	Last Reason	Agility		Turquesa y negra en cuadros.
D. Sandoval	L. Contreras	10 Time	52	5	31	32 Alanés	Rose White		Cereza, faja y gorra amarilla.
A. Castro	Juan Borda	11 Alesia	49	4	F	Altanero II	Zorika		Naranja y celeste en ruedas.
F. Rojas	J. L. Prais	12 Cheltonia	48	3	F	Crescendo	Valda		Naranja, m. turquesa.
C. Pérez	R. Pizarro	13 Sastre	45	5	1|2	Ogro	Chilena		Oro y verde listado, g. oro.

QUINTA CARRERA, A LAS 4.30 P. M. — Premio LA PRUEBA (reglamentaria). — 2,400 metros. — Para 4 años, nacidos en el país. — Peso: 56 kilos. — Inscripción: $ 60.—Ratificación: $ 60 el Lunes antes de la carrera. — Premio: $ 12,000 al 1.o

C. Lacalle	A. Oliva	1 Honorino	56	4	F	Burlesco	Celeste		Azul, faja m. oro, g. negra.
C. Rodríguez	I. Valdés	2 Malakoff	56	4	F	Lord Bobs	Batalla II		Verde, gorra rosada.

SEXTA CARRERA, A LAS 5 P. M.—Premio PELADUR. — 1,400 metros. — Para caballos que no hayan ganado más de $ 10,000 en premio.— Handicap.— Inscripción $ 35.— Premio $ 3,500 al 1.o

D. Vial	A. Gatica	1 Lenino	58	3	F	Siberien	Picaresca		Blanca, brazal. negros
R. Piérola	Tricolor	2 And Chenier	56	3	F	Burgomaster	Rochela		Azul m. blanc. y col., g. col.
D. Yáñez	Perillán	3 Perillán	53	3	F	Pirapó	Safo		Blanca cruzada, coral
H. Pérez	Rex	4 Ku Ku	50	3	F	Turín	Miss Lady		Rojo, gorra negra
P. Rojas	C. Olivares	5 Tarnopol	50	4	7|8	Turín	Euskara		Colorado osauro, gorra gris
G. Valenzuela	G. Valenzuela	6 Parlerr	49	3	F	Pirapó	Doncella		Oro, lunares y gorra azul
R. Amaro	J. Valenzuela A.	7 Glacé	45	4	3|4	Celso	Vaselina		Oro, cruz lacre, gorra blanca
A. Zúñiga	A. del Pedregal	8 Pepa de Oro	45	5	7|8	Rodilard	Martha		Bl. y guind. por m., g. verde
J. Garay	Esfuerzo	9 Lírica	44	3	F	Matador	Leonora		Lacre, gorra azul
A. Luna	G. Rivera	10 Minorú	44	6	F	Burgomaster	Alucema		Marrón, M. y gorra ladrillo
C. Lacalle	La Peña	11 Polignac	44	3	F	Eclair II	Dimity		Gran. m. col., g. negra, bor. o
P. Polanco	Sancho	12 Guernsey	43	4	F	Mustafá	Chela II		Morado, lunares oro, g. oro.
J. Rodríguez	Ñipaco	13 Porciúncula	43	3	F	Pibe	Phyné		Morado, presillas y m. oro.
C. A. Gómez	C. A. Gómez	14 Iverdun	43	3	F	Olascoaga	Pregrina II		Verde, m. blanca, gorra verde

SEPTIMA CARRERA, A LAS 5.30 P. M.— Premio PERFECTA.—2,000 metros. — Para todo caballo ganador.— Handicap.— Inscripción $ 40.— Premio: $ 4,000 al 1.o

F. Guzmán	Las Zorras	1 Jaramago	58	5	F	Ben	Mellin		Colorado
C. Rodríguez	Angel Mora	2 Copayapu	57	6	F	Eclair II	Bywell		Blanca, m. negras, g. rosada
J. Rodríguez	Mariluán	3 Walter Scott	55	5	F	Olasconga	Ladasette		Verde manz., g. negra.
F. Villa	Olvido	4 Hidalga	53	5	F	Brazil II	Calcutta		Fru lla, g. morado
L. A. Figueroa	B. F. Bernstein	5 Acorazado	52	5	F	Fipiolo	Man of War		Rosa seca, gorra esmeralda
E. Molina	E. Vargas S.	6 La Alegría	52	5	F	Gonin	Joyful Lady		Negro cruz, braz. y g. verde
L. Valenzuela	Jorge León	7 Manca	51	4	F	Mehari	La Comtesse		Verde, m. bl., g. colorada
P. Rojas	C. Olivares	8 Cad

ESUMEN DE LOS TRABAJOS FECTUADOS EN LA SEMANA OR LOS COMPETIDORES DE AÑANA EN EL CLUB HIPICO

SEGUNDA CARRERA

JUGLAR.— Jueves. — 1,400 me-s (S. Torres) 1.35 1|5.
PENTATLON. — Jueves. — 1,400 tros (J. Galaz) 1.36.
PICARON. — Viernes. — 1,600 tros (P. Silva), 1.50.
NANCY.— Lunes. — 1,600 me-s (L. Huerta) 1.54. **—Viernes.—** 00 metros, acompañada de **Met-nich** llegaron iguales.

TERCERA CARRERA

METTERNICH. — Viernes. — 1 elta (L. Huerta) 2.17 4|5.
MAL DIA.— Jueves. — 1 vuelta . Torres) 2.19 acompañado de **Alta y** (P. Silva) ganando Mal Día r un cuerpo.
YORKER.— Jueves. — 700 me-s (Gamboa) 45 2|5, acompañado Go Lady (M. Vera), llegando iales. Yorker completó 1 vuelta ave y repitió 700 en 46 2|5.
EVELINE.— Jueves. — 800 me-s (P. Rebolledo) 53 3|5. Repitió 00 en 1.8 3|5.

CUARTA CARRERA

REGALADA. — Viernes. — 1,600 tros (aprendiz) 1.52 2|5.
TOINETTE. — Lunes. — 1,200 tros (I. Muñoz) 1.22.— **Jueves.** 1,000 metros (I. Muñoz) 1.5 1|5.
MEQUETREFE. — Viernes 1,200 tros (H. Ramírez) 1.22, acom-ñado de **Buena Estrella** (apren-z), ganando Mequetrefe, por 3 erpos.
FACUO. — Jueves. — 1,400 me-s (P. Silva) 1.37, acompañado Ku Ku (N. Ramírez), ganando cuo por 1 cuerpo.
IVANOFF. — Viernes. — 800 tros (aprendiz) 53 2|5.
CHELTONIA. — Jueves. — 400 tros (P. Rebolledo) 25 4|5.

QUINTA CARRERA

HONORINO. — Lunes. — 1 vuel-y 800 metros (H. Ramírez) 3.22. primera vuelta en 2.28. Ultimos 00 metros lo acompañó Bastián, gando iguales.
Viernes. — 1,200 metros (H. Ra-rez) 1.22 2|5. Repitió 1,400 en 34, acompañado de Bastián, lle-ndo iguales.

SEXTA CARRERA

ANDREA CHENIER. — Viernes. metros (V. Jara) 38 3|5. Repi-800 en 40.
FEUILLAN. — Jueves. — 1,000 tros (aprendiz) 1.6 3|5.
GUERNSEY. — Jueves. — 1,200 tros (L. Fuentes) 1.19, acompa-do de Alacrán (R. Astorga), lle-ndo iguales.
PORCIUNCULA. — Jueves. — 00 metros (J. Galaz) 1.43, a vo-ntad.

SEPTIMA CARRERA

YARAMAGO. — Jueves. — 1,000 tros (S. Quiroz) 1.5.
WALTHER SCOTT. — Jueves.— metros (J. Galaz) 51.
ACORAZADO. — Lunes.—1 vuel-(U. Ibarra) 2.19 — **Jueves.** — vuelta y 200 metros (U. Ibarra) 32 2|5. La primera vuelta en 17 1|5.
LA ALEGRIA. — Viernes. — 00 metros (S. Villanueva) 1.7 2|5. pitió 800 en 53 3|5.
TENDAL. — Jueves. — 1 vuelta . Arancibia) 2.20 3|5, acompañado San Gotardo (aprendiz), gananda San Gotardo por dos cuerpos.

OCTAVA CARRERA

LA PRINCESA. —Jueves.—1,400 tros (aprendiz) 1.34 3|5.
EMILY. — Lunes. — 1,400 me-s (Ar. Silva) 1.36 2|5.— **Jueves.** 1,400 metros (A. Nieto) 1.35 1|5.
PITILLO. — Jueves. — 700 me-s (S. Quiroz) 43 3|5. Repitió 700 45 3|5.
GUITON. — Viernes. — 800 me-s (G. Guerra) 52.
WINTERGREEN. — Lunes. — 00 metros (aprendiz) 1.34 2|5.— **ernes.** — 800 metros (O. Contre-s) 53 3|5, acompañado de Piltra-(O. Guajardo), llegando iguales pitieron 800 en 54 4|5, ganando trafa por 2 cuerpos.
FINISTERRE. — Viernes. — 700 tros (aprendiz) 46.
FOSFORO. — Viernes. — 1,400 tros (R. Hernández) 1.38, a vo-ntad.

PRONOSTICOS DE LA PRENSA

Después de la reunión de ayer, las versas publicaciones se encuentran la siguiente situación:

CLUB HIPICO

	G.	P.
Los Tiempos	48	185
La Patria	48	166
Zig-Zag	47	177
El Diario Ilustrado	46	174
La Unión	46	169
La Nación	45	191
Ultimas Noticias	43	166
La Huasca	42	186
La Tarde	42	158
El Pronóstico	41	178
El Mercurio	41	167
El Sapo	33	156

HIPODROMO CHILE

	G.	P.
El Mercurio	30	137
El Diario Ilustrado	29	127
La Huasca	28	131
La Nación	28	130
El Pronóstico	26	126
La Tarde	24	109
La Unión	22	115
Zig-Zag	21	111
Los Tiempos	19	125
La Patria	18	115
Las Ultimas Noticias	18	110
El Sapo	11	95

Nada más que SOLVINA se necesita para sanar de toda clase de toses, catarros, asma, bronquitis, resfriados, irritaciones del pecho, dolores de garganta, etc. Jamás falla, porque no puede fallar.

GARAGE

Y ALMACENES CENTRALES

Se piden propuestas para el arrendamiento desde el 1.o de Enero del presente año, del garage (ocupado actualmente por los señores Grez y Mac-Iver) y almacenes situados en Monjitas Nos 357 al 337, a 30 metros de la Plaza de Armas.

Las propuestas se abrirán el 21 del presente, a las 5 1|2 P. M., en la oficina de don **Carlos Vega L., Compañía 1238.** Bases y antecedentes en la misma oficina, de 3 a 6 P. M.

LUIS VEGA.

Arriéndase

Gran casa en altos, recién refaccionada, en Huérfanos 1179.

Tiene 26 piezas, grandes salones, tres baños y todas comodidades.

Para tratar en:

Huérfanos 1175

HIPODROMO CHILE

LAS CARRERAS DE LA MAÑANA DE HOY EN EL HIPODROMO CHILE

Apreciaciones y pronósticos

De bastante interés es el programa que se desarrollará en la mañana de hoy en el Hipódromo de La Palma.

La prueba inaugural es el premio Ulises, sobre 900 metros, destinado para no ganadores.

Atlética, a 40 kilos, nos parece la carta más digna de recomendación y con ella nos embarcamos, dejando los placées a Topete y Huacha, que han figurado en anteriores ocasiones.

De igual condición a la anterior es la segunda carrera, eso sí que el lote es mucho más modesto.

Nuestra favorita es Diva, que cargando 58 kilos en esta misma distancia el Domingo pasado, finalizó buena tercera de Redward y Topete. Los puestos siguientes de la tabla se los dejamos a Curioso y Antena.

Una verdadera lotería es la tercera carrera, premio Uraco, sobre 1,200 metros, y es así que no haremos mayores comentarios para decir que nuestros candidatos son Piltrafa, Mamadeira y Assaye, en el orden indicado.

Ocupa el cuarto lugar en el programa el premio Urbano, sobre 1,200 metros, donde creemos que el ganador debe buscarse entre Hot Point, Caledonia, Marcola, Pavlowa y Masanielo.

De ellos optamos nosotros por Pavlowa, que ha aprontado muy bien y que va muy liviana; la defensa de los placées se la encomendamos a Hot Point y Marcola.

Ramuncho cuenta con nuestras preferencias en los 1,200 metros de la quinta carrera, premio Uva, pues se ha visto muy bien y al fin y al cabo debe valer más que los rivales que le han salido, de los cuales nos gustan Alazán y Telilla para los placées.

En el handicap de fondo, sobre 1,900 metros, nuestro gusto era Praliné; pero como ayer corrió tan mal en el Club Hípico, prescindiremos de ella y optaremos por Fanfarrona para el primer puesto, ya que se vió tan buena ayer. Los puestos de placé se los señalamos a Risa Loca y Feño.

Ausente Billy White de la prueba de clausura, sobre 1,200 metros, creemos que Pelendón debe anotarse un nuevo triunfo y con él nos embarcamos para el primer puesto, asignándoles los siguientes a Albaycín y Xama.

RESUMEN

Primera carrera: Atlética, Topete y Huacha.
Segunda carrera: Diva, Curioso y Antena.
Tercera carrera: Piltrafa, Mamadeira y Assaye.
Cuarta carrera: Pavlowa, Hot Point y Marcola.
Quinta carrera: Ramuncho, Alazán y Telilla.
Sexta carrera: Fanfarrona, Risa Loca y Feño.
Séttima carrera: Pelendón, Albaycín y Xama.

PROBABLES MONTAS Y COMPETIDORES PARA LA REUNION DE LA MAÑANA DE HOY EN EL HIPODROMO CHILE

1.a CARRERA. — 900 METROS

Miss Bell, 56, M. Pérez.
Ivanoff, 55, No corre.
Iliada, 55, M. Núñez.
Huacha, 52, L. A. Zúñiga.
Buena Seña, 51, L. Guzmán.
Defroqués, 51, M. J. Silva.
Wagonette, 50, A. Nieto.
Glenley, 47, A. Gutiérrez.
Topete, 47, J. Pinto.
Jason, 44, S. Jiménez.
Pilina, 42, R. Olguín.
Atlética, 40, P. Olguín.

2.a CARRERA. — 900 METROS

Negrosina, 59, N. Oteiza.
Farolera, 57, E. Canales.
Cerdal, 55, N. N.
Goyesca, 54, No corre.
Speciality, 52, L. Guzmán.
Diva, 52, L. A. Zúñiga.
Antena, 52, N. Ramírez.
Londinesa, 52, No corre.
Puppy, 52, S. Torres.
Pachocha, 52, A. Nieto.
Curioso, 50, S. Jiménez.
L. Francais, 50, P. Osorio.
Iluza, 48, [illegible] cuña.
Castellano, 48, G. Guerra.
Klorinta, 47, C. Santander.

3.a CARRERA. — 1,200 METROS

Piero, 58, E. Canales.
Honolulu, 57, R. Ubilla.
Piltrafa, 55, L. Zamora.
Assaye, 54, G. Guerra.
Francesita, 54, A. Garay.
Mamadeira, 52, C. Santander.
Xenops, 52, S. Jiménez.
Jettatura, 51, P. Rebolledo.
Balmoral, 30, A. Sánchez.
Espadaña, 50, N. Ramírez.
Pasajes, 50, M. J. Silva.
Xenia, 49, L. A. Zúñiga.
Sastre, 48, N. N.
Pispirita, 46, R. Olguín.
Griega, 42, P. Olguín.
Ferrocarrillero, 40, J. Pinto.
Flanders, 40, J. Osorio.

4.a CARRERA. — 1,200 METROS

Redondilla, 58, J. Vergara.
Grand Prix, 56, S. Villanueva.
Facuo, 55, L. Zamora.
Toinette, 53, G. Guerra.
Antilla, 55, G. Valencia.
Hot Point, 54, M. Pérez.
Caledonia, 53, L. Guzmán.
Mamarrach, 53, O. Contreras.
Col. Maduro, 52, C. Santander.
Time, 52, A. Nieto.
Marcola, 50, R. Olguín.
Pavlowa, 49, S. Jiménez.
Masanielo, 49, P. Olguín.
Job, 48, J. Pinto.
Taglioni, 42, A. Sánchez.

5.a CARRERA — 1,200 METROS

Hesperia 58, I. Muñoz.
Ramuncho 57, S. Villanueva.
Náutico 57, M. Pérez.
Minoru 56, P. Guzmán.
Lirica 55, no corre.
Mulato 55, G. Guerra.
Carbonero 54, M. J. Silva.
Whip 54, L. Zamora.
Peyuco 54, L. A. Orellana.
Guernsey 54, L. Tapia.
Telilla 54, A. Nieto.
Cherry Apple 53, A. Garay.
Glacé 53, C. Santander.
Alazán 52, R. Ubilla.

6.a CARRERA — 1,900 METROS

Poincaré, 53, no corre.
Praliné 53, C. Santander.
Iriarte 51, I. Muñoz.
Carbón 50, M. J. Silva.
Panfarrona 49, P. Rebolledo.
Risa Loca 48, R. Ubilla.
Don César 46, J. Osorio.
Feño 45, J. Pinto.
Mérida 42, A. Sánchez.
Adición 40, P. Olguín.
Sardónica 40, R. Astorga.

7.a CARRERA — 1,200 METROS

Billy White, 60, no corre.
Pelendón 57, J. Vergara.
Georgette 54, C. Santander.
Amorosa 52, R. Henríquez.
Xama 51, E. Escobar.
Besarabia 50, M. J. Silva.
Wisconsin 46, I. Muñoz.
Mula 45, J. Osorio.
Pepa de Oro 44, M. Núñez.
Albaycín 42, A. Sánchez.

EL REY DE LOS CIGARRILLOS HABANOS

$ 1.20 CAJETILLA

THE MONARCH

NOTICIAS DIVERSAS

PREPARADORES DE LOS GANADORES, DE AYER EN EL CLUB HIPICO

Weyler, L. Morán.
Go-Lady, P. Boncerio.
Boca Negra, E. Muñoz.
Cipango, D. Yáñez.
Siberiana, D. Vial.
Fanafrrona, A. Luna.
Risa Loca, L. Navarro.
Gran Dama, H. Pérez.

Go Lady, ganadora de la carrera de remate, fué adjudicada a su dueño en la suma de $ 5,200. Tenía como base $ 4,000.

—El aprendiz M. Vera, fué suspendido por dos reuniones por no seguir su línea de carrera con Go Lady.

—El preparador de Porridge, se presentó a la Junta de Comisarios a exponer que no estaba conforme con la performance producida por su pupila. Llamado su jinete, O. Contreras, expuso que había sido pisada al poco de partir por lo que se vió obligado a correrla última y que, cuando la exigió al final, no le correspondió.

nE la 3.a reclamó Boca Negra, contra Cipango, por haberlo abierto a la entrada, de la tierra derecha, no se dió lugar. Además reclamaron Elan contra Bric a Brac, por haberlo estrellado a los 300 metros corridos, molestado a su vez a Eclicse y Silver Mine contra Elan, por haberlo cargado a la misma altura; comprobado que el causante de las irregularidades era el jinete de Bric a Brac, A. Nieto, se le amonestó por ser casual.

—El caballo Cáustico fué suspendido hasta el 31 de Diciembre por incócil.

—El propietario de Mag fué multado en $ 50 por no presentar a correr a su pupilo con sus colores.

—Durante el desarrollo de la 4.a carrera, rodaron Ilatina y Yet, resultando sus jinetes ilesos.

Comprobado que el culpable de estas rodadas fué el jinete R. Olguín, se le suspendió hasta el 31 de Diciembre.

—En la 5.a carrera reclamó Boggle, contra Penrrod, por haberlo molestado en el poste de los 2,600 metro No se dió lugar a reclamo.

—La Junta de Comisarios, no conforme con la carrera de Ispahan, llamó a su preparador para que explicara a qué se debía la mala performance de su pupilo; éste expuso que la única razón que encontraba era que este lote era muy superior al del Domingo pasado. No conforme con las explicaciones dadas, acordaron tomar en cuenta las carreras futuras que disputará el caballo.

—Después de corrida la 6.a carrera, se produjeron una serie de reclamos, a los que no dieron lugar; pero comprobado que los causantes de las irregularidades procucidas habían sido los jockeys J. Pinto y L. A. Gómez que montaban a Curioso y Glenley respectivamente, se les suspendió por cuatro reuniones.

—La Cierva fué suspendida por un mes por indócil para partir.

CASIMIRES INGLESES — VENTA POR METROS — CASA D. PERRIER — BANDERA 502 — S. A. CATEDRAL — 25

Maestro Pintor

CARROCERO, COMPETENTE, FORMAL, NECESITAMOS

HINZE Y BOSTELMANN

COMPAÑIA 2695.

CONSTRUCTORES

CEMENTO ROMANO

Fábrica Lopez Maquieira

CALERA — CASILLA 60. — TELEF. INGLES 39

La más grande economía es la mezcla para casas con cemento armado, 3 partes de López Maquieira y 1 parte Portland.

Venta por mayor y menor en Santiago:

Oficina y Bodega: SANTA ROSA 385

EL GRAMOFONO PORTATIL

"DECCA"

EL COMPAÑERO IDEAL PARA PASEOS, EXCURSIONES Y VERANEOS; CON UN

"DECCA"

TENDRA UD. MUSICA Y ALEGRIA EN CUALQUIER PARTE QUE VAYA

con sólo $ 150 al contado

PUEDE UD. ADQUIRIR UN

"DECCA"

PASE A OIRLO SIN COMPROMISO
—: CASA WEIL :—
ESTADO 364

HIPODROMO CHILE

Domingo 18 de Noviembre de 1923

PRIMERA CARRERA A LAS 8.45 A. M. — Premio ULISES. — Para no ganadores. — Peso de reglamento — Descargo de un kilo por carrera perdida en el Hipódromo Chile — Inscripción: $ 15. — Premio: $ 1,500 al 1.o — Distancia: 900 metros.

PREPARADOR	DUEÑO	NOMBRES	PESO	EDAD	SANGRE	PADRE	MADRE	TRAJE DEL JINETE
H. Pérez	R. Zúñiga	1 Miss Bell	56	4	F	Julio César	Lady Gray	Oro, cruz y G. negra
D. Vial	A. Gatica	2 Ivanoff	55	3	F	Siberién	Ivana	Blanco, brazaletes negros
J. R. Salinas	J. Campos	3 Iliada	55	5	F	Jacks Green	Miss Silvers	Chocolate, naranja, chocolate
R. Zúñiga	A. Echeverría	4 Huacha	52	3	15,16	Posseur	La Vague	Oro y neg. en ruedas, M. la. G. co
A. Luna	Gondal	5 Buena Seña	51	3	F	Baratieri	Butter Cradle	Oro y lac. lis., M lac. br oro
J. A. Castro	J. Borda	6 Defroqués	51	3	F	Le Rappel	Borica	Naranja y celeste en ruedas
R. Pastene	A. Tapia de R.	7 Wagonette	50	5	7,8	Trefe	Francillón	Negro, naranja ,blanco
F. Berna	M. R. Troncoso	8 Glenley	47	4	F	Halington L	Little Sheeny	Azul, M lac., alam. y G. oro
M. Romo	J. F. Romo	9 Topete	47	4	1,2	Altanero	Chilena	Negro, M., y G. salmón
R. Cárdenas	Amsterdam	10 Jason	44	5	F	Melbourne	Bonéeme	Naranja, lunares y G. negra
Suo. Silva	J. Garmendia	11 Pilina	44	4	F	Comisario II	Lula	Azul, brazal, blancos, G. blanca
J. Rojas	E. Cifuentes	12 Atlética	40	6	1,2	Huechun	Chilena	Oro, cruz negra, M. y G. oro n

SEGUNDA CARRERA A LAS 9.15 A. M. — Premio URR. — Para no ganadores. — Peso de reglamento.—Descargo de un kilo por carrera perdida, en el Hipódromo Chile. —Inscripción: $ 10. — Premio: $ 1,500 al 1.o — Distancia: 900 metros.

A. Guitienne	J. Parra	1 Negrosina	59	5	1,2	Alanés	Chilena	Verde, M. café br. y G. verde
J. A. Castro	R. Echeverría	2 Farolera	57	4	F	Solalinda	Transito	Oro y neg. en rue., M. lac G. lacre
R. Pastene	A. Exaff	3 Cerdal	55	3	F	Capeador	Chitita II	Oro viejo, M. y G. concho de vino
Art. Muñoz	Chillán	4 Goyesca	54	4	F	Fio	Skyline	Blanco y col., puños lacres
Ab. Luna	E. Felú	5 Speciality	52	4	A A	Sandridge	Cachetona	Chocolate y lacre a cuadros
A. Zúñiga	L. Olivares	6 Diva	52	4	1,2	St. Andrew	Chilena	Oro, azul y lacre en círculos
M. Reyes	R. Pizarro	7 Antena	52	4	F	Mago	Ardilla	Oro y verde listado, G. oro
J. Roja	J. Baso	8 Londinesa	52	3	1,2	Londres		Blanco, faja azul, M. y G. lacre
F. Bernal	I. Montt	9 Puppy	52	3	F	Melbourne	Key	Verde oscuro, rosa seca, oro viejo
D. Sandoval	D. Urrutia	10 Pachocha	52	3	F	Pibe	Estinitza	Azul y blanco listado, G. lacre
A. Allen	Padilla	11 Curioso	50	5	F	Fio	Basílica	Concho de vino, brazal. blancos
J. S. Navarro	C. Silva	12 Le Francais	50	6	F	Crescendo	Fragilité	Blanco
C. Oliveras	J. H. López	13 Iluza	48	3	7,8	Hasard	Alada	Lacre y blanco en ruedas, G. lacre
R. Cárdenas	Columbia	14 Castellano	48	3	F	Longchamps	Ausonnia	Rosado, blanco, rosado
A. Allen	Gondal	15 Klorinta	47	3	F	Last Reason	Kosima	Oro y lacre listado, M. lacres

TERCERA CARRERA A LAS 9.45 A. M. — Premio URACO.—Handicap. — Para ganadores. — Inscripción: $ 15. — Premio: $ 1,500 al 1.o — Distancia: 1,200 metros

C. A. Gómez	Ogro	1 Piero	58	4	1,2	Ogro	Chilena	Concho de vino y oro en ruedas
J. Garay	Progreso	2 Honolulu	57	5	F	Crescendo	Crescide	Gris perla, brazal. y G. verde
Art. Rodríguez	J. A. Rodríguez	3 Piltrafa	55	4	F	Pirapó	Grisette	Azul oscuro, M. blancas, G. coor.
R. Cárdenas	Amsterdam	4 Assaye	54	6	1,2	Barsac	Lamballe	Naranja, lunares y G. negra
F. Ubeda	S. Guerra	5 Francesita	54	5	F	Rolando II	Galejade	Rosado, unños y G. negra
E. Molina	D. Amaro	6 Mamadeira	52	5	F	Crescendo	Ballotage	Turquesa, G. marrón
F. Marín	San aMrcial	7 Xenops	52	4	F	Giascoaga	Aldivia	Rosado, M. blancas, G. rosada
R. Díaz	J. A. Leyton	8 Jettatura	51	4	F	Last Reason	La Nonita	Amarillo claro, G. turquesa
C. A. Gómez	Moller	9 Balmoral	50	4	F	Longchamps	Queneile	Celeste, alamares y dibujos oro
J. B. Molina	F. Romero	10 Espadaña	50	3	F	Gran	S. d'Amour	Guinda, M. blancas, G. colorada
F. Villa	D. Villa	11 Pasajes	50	5	27,32	Constant	Meva	Amar., M. amar. y lac. lis. G. am.
An. Zúñiga	A. Rojas	12 Xenia	49	4	F	Scorpio	Old Lady	Morado, G. negra
C. Pérez	R. Pizarro	13 Sastre	49	5	1,2	Ogro	Chilena	Oro y verde listado, G. oro
R. Amaro	F. Debut	14 Pispirita	48	5	F	Siberién	Progression	Verde, anillos blancos
J. B. Ramírez	J. B. Ramírez	15 Griega	42	5	F	Burlesco	Bombonniére	Azul listado negro
O. Escalante	E. Molina	16 Ferrocarrilero	46	6	F	Edward Low	Superiora	Azulino, cr. perla, M. az. G. perla
H. Poblete	A. Urrutia	17 Flanders	40	5	F	Pimental	Bamba	Guinda y negro listado

CUARTA CARRERA A LAS 10.15 A. M. — Premio URBANO. — Handicap. — Para ganadores. — Inscripción: $ 15. — Premio: $ 1,500 al 1.o — Distancia: 1,200 metros

J. Garay	E. Castillo U.	1 Redondilla	58	3	F	Rolando II	Bruges	Oro, brazaletes verdes, G. oro
R. Soto	Popeta	2 Grand Prix	56	4	F	Duty	Menina	Morado, M. y G. blancas
D. Yáñez	P. Santórsola	3 Facuo	55	3	2,4	Faneo	Cuyanita	Granatey naranja por mitad
R. Cárdenas	Amsterdam	4 Toinette	55	4	2,4	Rolando II	Peceavi	Naranja, lnuares y G. negra
J. S. Navarro	F. J.o García	5 Antilla	55	5	F	Turin	Holanda	Negro, M. oro, G. negra
C. Ruz	C. Amaro	6 Hot Point	54	4	F	Orwin	Royal Flush	Granate, M. azulino, G. blanca
A. Luna	L. Joglar	7 Caledonia	52	4	F	Burgomaster	Marcha	Verde esmeralda, G. blanca
L. A. Benítez	L. Portales V.	8 Mamarracho	53	4	F	Lauderdale	Hechizada	Chocolate, brazal. y G. oro
C. Morris	Albión	9 Col. Maduro	52	4	1,2	Siberién	Chilena	Azul, faja naranja
D. Sandoval	L. Contreras	10 Time	53	5	31,32	Alanés	Rose White	Cereza, f. y G. amarilla
R. Amaro	Diana	11 Marcola	50	4	F	Marcosol	Glenature	Azul, M. rosadas, G. oro
F. Bernal	M. R. Troncoso	12 Pavlowa	49	6	7,8	Gidor	Perinola	Azul, M. lacres, G. oro
J. Rojas	Armendral	13 Masanielo	49	5	7,8	Poseur	E. de un Día	Cáscara, granate y blanco
O. Escalante	G. Molina	14 Job	48	4	F	Last Reason	Olita	Azul, cr. p. m. azules, G. y b. azul
A. Guitienne	E. Fleureau	15 Taglioni	42	5	F	Turin	Pimienta	Lacre y oro en ruedas, G. oro

QUINTA CARRERA A LAS 10.45 A. M.— Premio UVA. — Handicap.—Para ganadores. — Inscripción: $ 15. — Premio: $ 1,500 al 1.o — Distancia: 1,200 metros

E. Molina	E. Milagro	1 Hesperia	58	5	F	Eclair II	Ormodia	Salmón, M. negras, G. blanca
J. A. Gómez	Good Luck	2 Ramuncho	57	4	F	Longchamps	Lavinia	Negro, lnuares oro, G. negra
A. Zúñiga	A. Zúñiga	3 Náutico	57	5	1,2	Siberién	Chilena	Habano, brazal. y G. granate
A. Luna	G. Rivera	4 Minoru	56	6	F	Burgomaster	Alhucema	Murrón, M. y G. ladrillo
Juan Garay	Esfuerzo	5 Lirica	55	6	F	Matador	Leonora	Colorado cue., p. y G. azul
R. Cárdenas	Amsterdam	6 Mulato	55	4	F	Siberién	Picaresca	Naranja, lnuares negho, G. negra
J. M. Baeza	J. Rivas V.	7 Carbonero	54	6	1,2	Ogro	Chilena	Amarillo, lnuares y G. negra
E. Muñoz	J. Fuenzalida	8 Whip	54	5	F	Pimental	Vidalita	Verde lista blanca
A. Guitienne	H. Fleureau	9 Peyuco	54	4	15,16	Lovejace	Cruz Turquesa	Lacre y oro en ruedas, G. oro
P. Polanco	Sancho	10 Guernsey	54	4	F	Mustafá	Chela II	Morado, lnuares oro, G. oro
E. Romo	U. Verdugo	11 Telilla	54	6	3,4	Turin	Inesita	Verde est, rosada, M. verdes, G. ros
R. Ramírez	R. Ramírez	12 Cherry Apple	53	3	F	Londres	Ch. Blosson	Azul eléctrico, G. negra
R. Amaro	J. Valenzuela	13 Glacé	53	4	3,4	Celso	Vascitna	Oro, cruz lacre, G. lacre
L. Navarro	Partenope	14 Alazán	52	4	F	Siberién	Picaruela	Verde, brazal. blancos, G. lacre

SEXTA CARRERA A LAS 11.15 A. M. — Premio UKOR. — Omnium Handicap. — Inscripción: $ 25. — Premio: $ 2,500 al 1.o — Distancia: 1,900 metros

Art. Muñoz S.	E. Bosque	1 Poincaré	58	6	F	Rolando II	Galejade	Negra, faja y G. verde
C. Morris	C. Bernstein	2 Praliné	53	4	F	Burlesco	Chicana	Negro, faja y G. colarada
E. Molina	El Milagro	3 Iriarte	51	5	F	Etolo	Age d'Or	Salmón, lunares negros, G. blanca
F. Villa	Olvido	4 Carbón	50	5	F	Siberién	P. du Soleil	Frutilla, G. morada oscuro
A. Luna	C. Muñoz G.	5 Panfarrona	49	4	F	Comisario II	Lavabo	Blanca, M. colorada, G. negra
L. Navarro	J. Donoso	6 Risa Loca	48	1	F	Brasil II	Javo	Amarillo, granate, verde
F. Poblete	E. Poblete	7 Don César	46	4	F	Etolo	Rochela	Verde, cr. am. M. verde, G. amar.
F. Peralta	A. Martínez	8 Feño	45	6	F	Burlesco	La Astrée	Turquesa y negra a cuadros
A. Zúñiga	J. Toledo	9 Mérida	42	5	31,32	Stolypin	Namohuna	Morado, G. verde nilo
C. Oliveras	H. Rojas	10 Adición	40	4	1,2	Spartan	Chilena	Oro, cint. azul M. oro, y azul
P. Rojas	E. Donoso C.	11 Sardónica	40	5	A A	Sir Samuel	Crasher	Morado, G. gris acero

SEPTIMA CARRERA A LAS 11.45 A. M. — Premio URBS. — Handicap. — Para ganadores. — Inscripción: $ 15. — Premio: $ 1,500 al 1.o — Distancia: 1,200 metros

C. A. Gómez	Good Luck	1 Billy White	60	4	31,32	Defensor	Maya White	Negro, lunares oro, G. negra
F. Villa	Pelendón	2 Pelendón	57	4	F	Burlesco	Only	Amar. M. amar. y col. list, G. col.
T. Marchesini	Mata Pena	3 Georgette	54	4	F	Burlesco	Only	Amarilla, amar. bra. solf. G. solf.
P. P. Cancino	R. Pinto	4 Amorosa	52	3	A A	Sandridge	Lady Store	Café, cintura y G. paja
F. Peralta	A. Pinochet	5 Xama	51	4	F	Scorpio	Gonina	Negro, brazal. amarillos
E. Muñoz	Pitico	6 Besarabia	50	3	F	Burgomaster	Cortejada	Tango y café listado, G. café
E. Molina	El Milagro	7 Wisconsin	46	5	F	Giascoaga	Wansbeck	Salmón, lnnares negros, G. blanca
R. Ramírez	Lo Ortúzar	8 Mula	45	3	F	Orcajo	Patroness	Plomo, lunares, M. y G. blanca
A. Zúñiga	A. del Pedregal	9 Pepa de Oro	44	5	7,8	Rodilard	Marcha	Blanco y guinda por mitad
M. Vargas	J. Jorquera	10 Albaycín	42	6	F	Eclair II	Catherinette	Azul oscuro, M. amar., G. guinda

PRONOSTICOS DE ALGUNOS DIARIOS Y REVISTAS PARA LA REUNION DE LA MAÑANA DE HOY EN EL HIPODROMO CHILE

DIARIOS Y REVISTAS	1.a carrera	2.a carrera	3.a carrera	4.a carrera	5.a carrera	6.a carrera	7.a carrera
"La Nación"	Atlética Topete Huacha	Diva Curioso Antena	Piltrafa Mamadeira Assaye	Pavlowa Hoy Point Marcola	Ramuncho Alazán Telilla	Fanfarrona Risa Loca Feño	Pelendón Albaycín Xama
"Los Tiempos"	Topete Atlética Huacha	Diva Iluza Speciality	Francesita Piltrafa Xema	Pavlowa Hoy Point Masanielo	Alazán Ramuncho Whip	Fanfarrona Feño Risa Loca	Pelendón Albaycín Mula
"La Huasca"	Atlética Huacha Topete	Diva Le Francais Curioso	Assaye Piltrafa Mamadeira	Pavlowa Mamarracho Hot Point	Ramuncho Telilla Alazán	Risa Loca Feño Fanfarrona	Pelendón Xama Albaycín
"La Unión" de Valparaíso	Atlética Topete Huacha	Diva Curioso Le Francais	Balmoral Sastre Pasajes	Caledonia Grand Prix Time	Alazán Lírica Ramuncho	Carbón Praliné Don César	Besarabia Pelendón Mula
"La Tarde"	Buena Seña Atlética Pilina	Diva Puppy Curioso	Balmoral Piltrafa Assaye	Job Grand Prix Caledonia	Mulato Ramuncho Lírica	Carbón Risa Loca Feño	Besarabia Pelendón Georgette

Dirección: Lecbería, Correo central. | Independiente, extranjero serio. Cri-

CAMBIO

BANCARIO	$ 38.70
COMERCIAL	38.70

EQUIVALENCIA DEL CAMBIO BANCARIO

1 dólar	$ 9.09¼
1 franco	0.47½
1 lira	0.38
1 peseta	1.18½
1 nacional arg.	2.83¼

PREMIO DEL ORO: 197 o|o

Un peso papel vale 6 3|16 peniques

VALOR DE LA £ EN DOLARES

Los Bancos que se indican fijaron ayer las cotizaciones siguientes:

Banco Anglo Sur Americano	4.30 3|4
Banco Chile	4.29 625

BOLSA COMERCIAL DE CHILE

Unica rueda

3100 Caupolicán, Nov. 29 1 7|8.
1000 Marta, Nov. 29, 3 5|8.
3800 Id., Nov. 29, 3 1|2.
100 Dichas Dic 13, 24 1|2.
600 Dichas, Dic. 13, 24 1|2.
60 Dichas Dic 13, 24.
1000 Quilicura, 1.55.
5000 Id., Dic. 13, 1.60.
500 Santo Cristo, Dic. 13, 7 3|4.
1000 Id., id., 7 1|2
100 Disputada, 49, Dic., 13.

BOLSA DE COMERCIO

Movimiento

Con regular actividad se desarrolló la única rueda de ayer. Las adjudicaciones de bonos, repartidas en diversos tipos, alcanzaron a una cifra bastante elevada.

Entre los papeles mineros, el más activo fué Salvador, del que se efectuaron numerosas operaciones; también se transaron algunos lotes de Dichas, Disputada, Elqui y Tocopilla. Las negociaciones restantes correspondieron a Paños del Tomé Refinería de Viña, Telégrafo Comercial, Cemento Melón, Antofagasta, Caupolicán y Gas de Santiago.

El mercado se mostró flojo en los precios, observándose tendencia a la baja en numerosos papeles mineros

FLUCTUACIONES

Subieron

Caja 8-1|2, 1|4. Hipotecario 8-1, 1|8; Tocopilla 1|2; Carolina 1|2; Loa 1|4; Catres 2 3|4; Cemento Melón 4; Penco 1; Viña 3|4; Llallagua 1.

Bajaron

Caja 6-1, 1; Hipotecario 7-1, 1|4; Dichas 1 3|4; Disputada 1|2; Espino 1|8; Elqui 1|8; Salvador 1 1|2; Total 1|4; Aysen 1; Caupolicán 1|4; Pertóleos 0.05; Gas 1|2; Marta 1|4; Lastenia 1|8.

OPERACIONES DE AYER

Unica rueda

30000 Caja, 8-1, 102 3|4.
25000 Caja, 6-1, 88.
43000 Caja, 8 - 1|2, 97 3|4.
20000 Hipot, 8-1, 96 7|8.
58000 Hipt., 7-1, 90 1|4.
300 Elqui, 12.
31 Paños Tomé, 320.
100 Tocopilla, Nov., 29, 89.
400 Viña, Nov 29, 33 1|4.
100 Telégrafos, 45 1|2.
50 Melón, 42.
300 Disputada, Nov., 29, 49.
300 Caupolicán, Dic., 13, 1 3|4.
1100 Dichas, Dic., 13, 24.
36 Gas, 55 1|2.
400 Elqui, Dic., 13, 12.
800 Salvador, Nov., 29, 70 1|2.
1600 Salvador, Dic., 13, 71.
1100 Salvador, Nov., 29, 70 1|4.
100 Antofagasta, 58.
300 Viña, Nov., 29, 33 1|4.

PRECIOS DE COMPRADOR O VENDEDOR

TITULO	COMPRADOR Cantidad	COMPRADOR Precio	VENDEDOR Cantidad	VENDEDOR Precio
BONOS				
Caja 8-1	10,000	102¾	....	....
Caja 8 1|2	3,000	97¾	....	....
Caja 7-1	3,000	94	....	....
Hipotecario, 8-1	20,000	96¾	10,000	96⅞
Hipotecario 7-1	7,000	90½	....	....
Garantizador 8	10,000	92½	....	....
BANCOS				
Chile	....	....	....	....
Español	200	224	....	....
Italiano, Serie A	100	150	....	....
Nacional	....	....	100	80
MINERAS				
Chacaltaya, Dic. 13	22	104½	30	104½
Carolina, Dic. 13	....	....	500	22½
Bronces, Dic. 13	500	44½	....	....
Dichas, Dic. 13	....	....	200	26
Disputada, Nov. 29	....	....	100	24
Espino, Nov. 29	....	....	200	49
Llallagua, Dic., 13	....	....	1,000	1¾
Nueva Elqui, Dic. 13	500	415	....	....
Salvador, Nov. 29	....	....	300	12
Tocopilla, Nov. 29	100	70	500	70¼
Totoral, Dic. 13	....	....	300	89
Potasa, Dic. 13	....	....	500	4½
SALITRERAS				
Antofagasta	....	....	500	24
Antofagasta, Nov. 29	200	58	....	....
Lastenia, Dic. 13	....	....	500	58¼
Loa, Nov. 29	500	46	300	46½
GANADERAS	300	55	....	....
Gente Grande, Dic. 13	100	54	....	....
Fuego, Dic. 13	....	....	100	122
VARIAS				
Catres, Dic. 13	500	31	....	....
Melón, Dic. 13	200	43¼	....	....
Cervecerías, Nov. 29	200	47½	....	....
Electricidad Ind.	59	87	....	....
Electricidad Lda. ordinaria, Dic. 13	500	12	500	12¼
Gas	....	....	400	55½
Malvoa, Dic. 13	200	10¼	....	....
Paños Tomé	50	320	....	....
Tejidos El Salto	25	125	10	125
Viña, Nov. 29	....	....	200	33½
Club Hípico	....	....	1	11,300
PETROLIFERAS				
Nac. de Petróleos	....	....	5,000	0.50
Cachenta	....	....	1,000	0.45
Caupolicán, Dic. 13	1,000	1¾	....	....
CIERRE A LAS 12 M.				
Cambio	....	38.60	....	38.70
Oro	....	196.50	....	197 00
Libras por oro	....	12.90	....	13.00
Dichas, Dic. 13	....	23¼	....	....
Llallagua, Dic. 13, transacción	....	417	....	....
Viña, Dic. 13	....	....	....	33¼
Disputada, Dic., 13	....	49	....	....
Tocopilla, Dic. 13	....	....	....	89
Salvador, Nov. 29	....	....	....	70
Bronces, Dic. 13	....	....	....	24
Lastenia, Dic. 13	....	....	....	46¼
Marta, Dic. 13	....	....	....	3⅝

OPERACIONES EN VALPARAISO

Unica rueda

600 Loas, Nov., 29, 55.
100 Perfumería, 17.
100 Melón, 46.
1600 Loas, Nov., 29, 55 1|4.
200 Melón, 46 1|2.
200 Viñas, Nov., 29, 33 3|4.
150 Penco, Nov., 29, 36.
600 Viñas, Dic., 13, 33 3|4.
500 Viñas, Dic., 13, 33 1|2.
1000 Viñas, 33.
1200 Aysen, Nov., 29, 20.
200 Antofagasta, Nov., 29, 58.

CAMBIO

Vendedor a 38.60 y comprador a 38.40.

ORO

Vendedor a 196.40 y comprador a 196.

£ POR ORO

Vendedor a 13.10 y comprador a 13.

LA SEMANA BURSATIL

La semana bursátil terminada ayer, se desarrolló con regular actividad. En general, el número de operaciones de papeles transados, fué muy inferior al de la semana anterior. Solamente las negociaciones de bonos superaron en movimiento, alcanzando la elevada cifra de $ 2.066.200.00, lo que acusa un aumento de $ 747.200.00 sobre las de la semana precedente.

El valor a que ascendieron las transacciones de títulos de sociedades, fué de $ 8.796.310.50, o sea, una disminución de $ 1.525.864.00, comparado con el de la semana pasada.

De los papeles mineros, la mayor actividad correspondió a Salvador, Llallagua y Disputada.

Durante la semana los precios, en general, estuvieron flojos, exceptuando los de los títulos ganaderos. Donde la tendencia a la baja se demostró en forma bien marcada, fué en los papeles mineros; la mayor parte de ellos experimentó bajas de consideración.

TITULOS TRANSADOS EN RUEDA DURANTE LA SEMANA

Bonos

Caja 8-2, 8-1, 7-2, 6-1, Hipotecario 8-1, 7-1, Garantizador 8, Municipalidad Privilg., Dic. 8.

Bancos

Chile, Español, Nacional, Hipotecario de Chile Hipotecario y de Crédito.

Mineras

Araca, Arauco, Bronces, Chacaltaya, Colquirí, Carolina, Eureka, Disputada Dichas, Gatico, Huanuni, Huanillos, Kala - Uyu, Llallagua Lebu, Marta, Minera, Monte Blanco Nueva Elqui, Oploca, Salvador, Santo Cristó, Schwager, Tocopilla, Total, Tres Puntas, Vacas.

Salitreras

Agua Santa, Antofagasta, Chilena Loa, Lastenia, Galicia, Perfetti, Peñón

Ganaderas

Gente Grande, Aysen, Laguna Blanca, Tierra del Fuego.

Varias

Cervecerías Unidas, Cemento Melón, Compañía Industrial, Envases y Enlozados, Electricidad Industrial, Gas de Santiago, Laboratorio Chile, Penco Malvoa, Telégrafo Comercial, Tejidos El Salto, Tattersall, Vapores, Volcán y Viña.

Petrolíferas

Cachenta, Caupolican y Rafaelitas.

Seguros

Anglo - Chilena y La Germania.

FLUCTUACIONES HABIDAS EN LA SEMANA

Subieron

Bonos

Caja 8-1|2, 97 1|4 a 97 3|4; Debentures de la Compañía Electricidad Limitada de 34 a 35 1|4.

Bancos

Nacional 104 a 104 1|2.

Mineras

Araca 138 1|4 a 139; Arauco 1 1|8 a 1 1|4; Dichas 23 a 23 1|4; Gatico 7 5|8 a 8 1|4; Huanuni 56 a 57; Llallagua 415 a 417; Tres Puntas 6 1|8 a 6 1|4.

Salitreras

Lastenia 45 3|4 a 46 1|4; Loa 54 1|2 a 55 1|4.

Ganaderas

Aysen 26 a 29; Gente Grande de 52 a 55; Laguna Blanca 105 a 113; Fuego 115 1|2 a [illegible] 1|2.

Varias

Industrial Catres 27 1|2 a 31; Cementos El Melón 41 a 46 1|2; Cervecerías 46 a 48; Refinería Penco 34 1|2 a 36; Refinería Viña. 31 a 33 1|4; Volcán 33 a 37; Vapores 26 3|4 a 27 1|8.

Seguros

Anglo Chilena 75 a 76.

BAJARON

Bonos

Caja 6-1, 91 a 88; Garantizador 8, 95 a 92 1|2; Hipotecario 7-1, 90 1|2 a 90 1|4; Hipotecario 8-1, 97 a 96 7|8.

Bancos

Hipotecario y de Crédito 39 a 25.

Mineras

Aconcagua 7 1|2 a 7 3|8; Bronces [illegible] 7 3|4 a 7 7|8; Chacaltaya 22 3|4 a 22; Disputada 53 a 49; Espino. 1 7|8 a 1 3|4; Huanuni 1 7|8 a 1 3|4; Huanillos 27 1|2 a 27; Kala - Uyu 38 3|4 a 37 1|2; Lebu 51 1|2 a 50; Marta 4 3|8 a 3 5|8; Minera 31 3|4 a 31 1|4; Nueva Elqui 12 1|8 a 12; Oploca 138 1|2 a 138; Oruro 22 1|4 a 22; Salvador 74 1|4 a 70; Tocopilla 92 a 89; Total 4 5|8 a 4 1|2; Vacas 11 a 10 3|4; Potasa 28 a 24; Carolina 46 1|2 a 44 1|2; Santo Cristo 8 1|4 a 7 3|4

Salitreras

Galicia 37 a 36 1|2; Peñón 24 1|2 a 24 1|4.

Ganaderas

Rupanco 19 a 17 1|2.

Petrolíferas

Cachenta 0.45 a 0.40; Caupolicán 1 7|8 a 1 3|4; Petróleos 0.50 a 0.45.

Varias

Gas 56 a 55 1|2; Compañía Industrial 43 1|2 a 34; Laboratorio 80 a 78; Malvoa 10 3|4 a 10 1|4.

Seguros

La Germania 55 a 50.

VALOR DE LO OPERADO EN ACCIONES DURANTE LA SEMANA

Lunes	$ 1.184.495.00
Martes	2.805.586.50
Miércoles	1.130.583.00
Jueves	2.463.320.00
Viernes	861.808.00
Sábado	350.593.00
Valor total efectivo	$ 8.796.310.50

VALOR DE LO OPERADO EN BONOS DURANTE LA SEMANA

Lunes	$ 165.500.00
Martes	601.700.00
Miércoles	393.000.00
Jueves	478.200.00
Viernes	251.800.00
Sábado	176.000.00
Valor total nominal	$ 2.066.200.00

LETRAS EN £

Lunes	£ 10,000. 0. 0
Martes	4,000. 0. 0
Miércoles	1,000. 0. 0
	$ 15,000. 0. 0

EL COBRE DURANTE LA SEMANA

Lunes.—Al contado, £ 62.15.0; a plazo, £ 63.5.0.

Martes. — Al contado, £ 63.5.0; a plazo, £ 63.15.0.

Miércoles.—Al contado, £ 62.12.6, a plazo, £ 63.5.0.

Jueves.—Al contado, £ 62.5.0; a plazo £ 62.17.6.

Viernes.—Al contado, £ 61.5.0; a plazo, £ 61.15.0.

El Viernes de la semana anterior, los precios cerraron a £ 62.10.0 al contado y £ 63.2.6 a plazo, en consecuencia, bajó £ 1.5.0 al contado y bajó £1.7.6 a plazo.

EL ESTAÑO DURANTE LA SEMANA

Lunes. — Al contado, £ 217.0.0; a plazo, £ 217.0.0.

Martes. — Al contado, £ 221.0.0; a plazo, £ 221.0.0.

Miércoles. — Al contado, £ 220.7.6; a plazo, £ 220.7.6.

Jueves. — Al contado, £ 217 0.0; a plazo, £ 217.2.6.

Viernes. — Al contado, £ 218.5.0, a plazo, £ 218.12.6.

El Viernes de la semana anterior, los precios cerraron a £ 214 10.0 al contado y £ 214.10.0 a plazo; en consecuencia, subió £ 3.15.0 al contado y subió £ 4.2.6 a plazo.

LA PLATA DURANTE LA SEMANA

Lunes.—Al contado, 32 9|16 d.

Martes.—Al contado, 33 1|16 d.

Miércoles.—Al contado, 33 5|16 d.

Jueves.—Al contado, 32 15|16 d.

Viernes.—Al contado, 32 13|16 d.

El Viernes de la semana anterior, el precio cerró a 32 1|8 d.; en consecuencia, subió 1|4 d.

EL ORO DE 18 d DURANTE LA SEMANA

Lunes. — Primera rueda: Vendedor 198.50 y comprador 198.20.

Segunda rueda. — Vendedor 198.30 y comprador 198.

Martes. — Primera rueda: Vendedor 201.50 y comprador 201.

Segunda rueda: Vendedor 201.80 y comprador 201.50.

Miércoles. — Primera rueda: Vendedor 198.80 y comprador 198.

Segunda rueda: Vendedor 197 y comprador 196.50.

Jueves. — Primera rueda: Vendedor 199.80 y comprador 199.30.

Segunda rueda: Vendedor 199.50 y comprador 199.

Viernes. — Primera rueda: Vendedor 196.80 y comprador 196.50.

Segunda rueda: Vendedor 196.50 y comprador 196.

Sábado. — Unica rueda: Vendedor 196.40 y comprador 196.

LIBRAS POR ORO DURANTE LA SEMANA

Lunes. — Primera rueda: Vendedor 13 10 y comprador 13.

Segunda rueda. — Vendedor 13.10 y comprador 13.

Martes. — Primera rueda: Vendedor 13.10 y comprador 13.

Segunda rueda. — Vendedor 13.10 y comprador 13.

Miércoles.—Primera rueda: Vendedor 13.10 y comprador 13.

Segunda rueda. — Vendedor 13.10 y comprador 13.

Jueves. — Primera rueda: Vendedor 13.10 y comprador 13.

Segunda rueda. — Vendedor 13.10 y comprador 13.

Viernes — Primera rueda: Vendedor 13.10 y comprador 13.

Segunda rueda. — Vendedor 13.10 y comprador 13.

Sábado. — Unica rueda: Vendedor 13.10 y comprador 13.

LA LIBRA EN DOLARES DURANTE LA SEMANA

Lunes: 4.37 3|8.
Martes: 4.37 5|8.
Miércoles: 4.34 3|4.
Jueves: 4.34 1|4.
Viernes: 4.31 1|4.
Sábado 4.30 3|4.

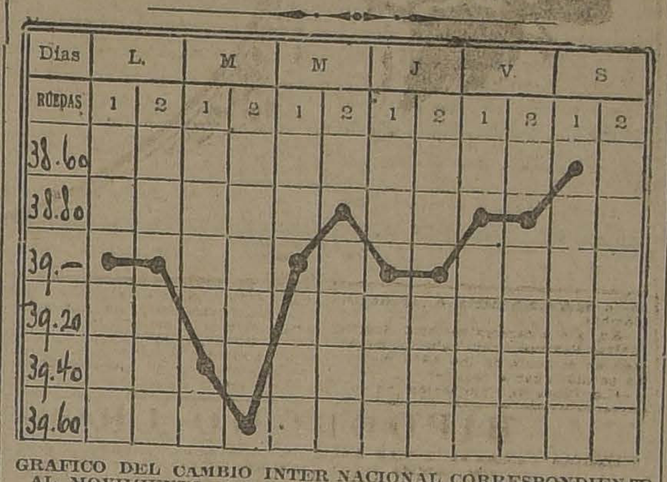

GRAFICO DEL CAMBIO INTER NACIONAL CORRESPONDIENTE AL MOVIMIENTO HABIDO DESDE EL 12 AL 17 DE NOVIEMBRE DE 1923

REVISTA COMERCIAL DE PRODUCTOS DE EXPORTACION

(Especial para "La Nación" de Santiago)

Muy firme se ha mantenido el mercado de productos en la semana y los precios todos han continuado cotizándose en las mismas condiciones anteriores, y aún muchos de ellos han mejorado sus cotizaciones. Sin embargo, el mercado se muestra algo indeciso, pues se estiman que los precios han llegado a límites tan altos que se abstienen de efectuar compras, temerosos que por cualquier causa esta firmeza desaparezca y la exportación deje de interesarse por nuestros productos; en caso de producirse esta situación sería muy difícil que los precios actuales se mantuvieran por largo tiempo a los límites actuales.

Con referencias a los embarques para la exportación, los efectuados por Valparaíso han sido con preferencia en frejoles, que ha sido el producto de mayor interés en la semana, como igualmente en cebada. Los demás productos han salido en cantidades reducidas.

En cuanto a los embarques por Valdivia, damos a continuación los efectuados durante todo el mes de Octubre pasado, donde podemos anotar con preferencias afrecho, avena y una cantidad enorme de maderas de rauli, pelín y laurel, con destino a Buenos Aires.

Con relación a los embarques efectuados por Talcahuano, no hemos logrado obtener los detalles y los efectuados por San Antonio tampoco, siendo estos últimos mucho más difíciles de conseguir a causa de las dificultades que presentan para obtenerlos.

PRECIOS POR LOS CIEN KILOS EN PUERTOS DE EMBARQUES

ALGARROBILLA.— Para el próximo mes de Diciembre podremos disponer de algunas existencias de algarrobilla, nueva cosecha que permita al mercado exportar al extranjero. Por el momento no hay existencias regulares sino que pequeños saldos que se aplican a las industrias en el país.

ARVEJAS.— Sin existencias actualmente y por estas circunstancias nada podemos cotizar. Por Valdivia sin embargo, han salido algunas pequeñas partidas que no suman mas de 200 sacos con destino a Hamburgo.

AFRECHO.— Los precios por el afrecho se mantienen estables, cotizándose siempre $ 14.50 los 100 kilos, con saco puesto a bordo puertos de embarques, para embarques en los meses de Noviembre y Diciembre. Para entregas posteriores los molinos se abstienen de considerar ventas; prefieren aguardar.

Los embarques han sido de importancia por todos los puertos de la República, conociendo sin embargo, los detalles de los efectuados por Valdivia únicamente en el mes pasado de Octubre. Salieron en el vapor "Kenuta" con destino a Liverpool 2,210 sacos, por el Alda con destino a Amberes 8,170, por el Sisak con igual destino 3,667 sacos, y por el Bennekon 3,587 sacos para Londres. Como se puede apreciar los embarques han sido de bastante consideración.

AFRECHILLO. — Este producto también está solicitado, pero hay pocas existencias. Se cotiza puesto a bordo puertos de embarques alrededor de $ 16.50 bordo puertos de embarques. Los embarques efectuados por Valdivia han sido reducidos en este artículo, pues solamente han salido 117 sacos por el Alda para Hamburgo.

AVENA.—Los precios por la avena se mantienen sin alteración, cotizándose alrededor de $ 21.50 y $ 31.75 bordo puertos de embarques, por la clase rubia forrajera. Los embarques que conocemos únicamento se han efectuado por Valdivia, de donde salieron por el Lobos para Londres 5,292 sacos y 1,000 sacos más por el Bennekon, con igual destino.

CEBADA.— Los precios después de haber tenido una fuerte reacción en la semana pasada, no ha sufrido alteración, cotizándose siempre con transacciones a $ 26.00 los 100 kilos con sacos en puertos de embarques, y por clase cervecera. En cuanto a los chevalier se cotiza a $ 33.00, y la forrajera, según calidades, alrededor de $ 24.50 los 100 kilos.

Salieron por Valparaíso en el vapor Junín 2,290 sacos para Londres, y 3,000 sacos para Hull. Por el Loreto 600 sacos para Londres, y por el Anglia algunas partidas con destino a Montevideo y Asunción que suman unos 758 sacos. También salió un lotecito de 100 sacos para Balboa en el vapor Easter Gale.

CERA.— Muy pocas existencias cotizándose a $ 39.00 los 100 kilos neto. No se conocen embarques.

FREJOLES. — Este producto ha sido el de mayor interés y de mayor demanda en la semana, habiéndose efectuado transacciones numerosísimas en todas las clases, ya sea blancos como de color. Las cotizaciones en general se mantienen en consecuencia muy firmes, pero los negocios se hacen actualmente más difíciles a causa de que los tenedores consideran que los precios tendrán que continuar mejorando, y pretenden, en consecuencia, por sus existencias, precios prohibitivos que el mercado no puede pagarlos.

La causa principal del alza de los frejoles ha estado en que se han recibido fuertes órdenes de compras del extranjero que era menester cumplirlas, y se recogieron todas las existencias que estaban ofrecidas en el mercado. Sin embargo, el mercado se muestra algo receloso, y se abstienen muchas firmas entrar en este negocio a precios tan subidos que no había recuerdo en Chile de haberlos visto temeroso de que las órdenes de compras se cumplan y la exportación se retire del mercado. En este caso, los precios no podrían mantenerse, pues hay siempre bastante existencias en plaza.

Cotizo: Frejoles blancos, $ 75.00 los 100 kilos.

Frejoles de color, $ 70.00 los 100 kilos.

Los embarques efectuados para el extranjero han correspondido en realidad a la situación del mercado, pues, por Valparaíso han salido con destino a Hamburgo por el Radames 481 sacos, para Rotterdam por el Nitokris 1,890 bolsas; para Buenos Aires por el Anglia 445 bolsas; para Balboa por el Eastern Gale 113 sacos, y por el Bologna 135 sacos. Aparte de esto el Manuel Arnus recibió para Colón 150 sacos más, el Ares 100 sacos para Amberes, y el Essequibo 650 sacos de 50 kilos cada uno para Habana.

GARBANZOS. — Los precios por los garbanzos no han variado, y continúa el mercado flojo, cotizándose a $ 65.00 en Valparaíso. Los embarques que se han efectuado son por partidas pequeñas de 15 a 50 sacos únicamente, que se hacen para los puertos de los países vecinos del Norte.

HARINAS. — Los precios por la harina ha afirmado un poco, cotizándose alrededor de $ 22.00 el quintal en Valparaíso. No conocemos embarques importantes para el extranjero, solamente han sido partidas pequeñísimas de 20 sacos cada una para Hamburgo.

HIGOS. — Los precios por los higos siguen siempre muy flojos, cotizándose a $ 35.00 los 100 kilos con saco. El mercado no demuestra ningún interés por comprarlos con destino al extranjero, y para el consumo local las bodegas se abstienen de adquirirlos, por estar en vísperas de la fruta fresca.

HUESILLOS.— No hay existencias de este producto, y los tenedores piden precios muy subidos a causa de la falta de existencias.

LENTEJAS. — Este producto se mantiene muy decaído a causa de que hay muy pocas existencias, y en vista de que los tenedores de ellas pretenden precios muy subidos. Los precios por lentejas fluctúan alrededor de $ 130.00 los 100 kilos en puertos de embarques para la exportación. Para el próximo mes de Diciembre, a fines, podremos ya disponer de la nueva cosecha que se estima será bastante abundante, en vista de que por los buenos precios obtenidos las siembras han sido bastante buenas, y no sólo en las zonas de Cauquenes, Chillán, Constitución, etc., etc., sino que también al Norte, en que los ensayos que se han hecho han dado resultados muy buenos.

Embarques sólo conocemos uno de 75 bolsas, efectuado por el Anglia a Montevideo.

LANAS. — Los precios de las lanas en la zona central se han mantenido firmes cotizándose alrededor de $ 430 los 100kilos. El vapor Ares lleva 139 fardos para Hamburgo y el Bennekon recibió en Valdivia 20 fardos con igual destino

MAIZ. — El precio por el maíz amarillo en Valparaíso, ha aflojado un poco; después de afirmar sus precios, hasta efectuarse transacciones a $ 26.50, queda hoy día cotizándose alrededor de $ 26 los 100 kilos, con saco. En cuanto al maíz colorado se cotiza alrededor de $ 24 los 100 kilos en puertos de embarques.

MIEL DE ABEJAS. — Los últimos embarques de miel de abejas se han efectuado en la semana saliente 525 barriles en total, con diferentes destinos. Los precios hoy día son nominales a causa de la falta de existencias y se cotiza a $ 110 los 100 kilos netos, en puertos de embarques.

NUECES. — Las nueces no han variado de precios, cotizándose a $ 160 los 100 kilos con 15 o|o máximo de impurezas. Los embarques han sido reducidos habiéndose embarcado únicamente 300 sacos por el Anglia a Montevideo, 20 sacos para Callao, por el Essequibo y 95 por el mismo vapor a Habana.

Otros productos [illegible] para los puertos de los países vecinos del Norte, han sido tan reducidos que no ofrecen interés.

PAPAS. — El precio por las papas [illegible] compradores y vendedores a $ 30 el saco de 80 kilos en Barón por partidas. A medida que pase el tiempo los precios tendrán que bajar a causa de las cosechas que se acercan; las papas nuevas que se ofrecen en el mercado, son de preferencia de Coquimbo, en donde se consiguen con anterioridad a las del centro.

PASAS. — Los precios por las pasas han tenido una reacción en esta semana, subiendo sus cotizaciones de $ 34, a $ 36, el bulto de 68 libras neto, por clase, de Elqui y aún hay tenedores que piden precios bastante altos.

No podemos indicar tendencias pero según noticias recibidas del Norte, ésta parece que es de firmeza.

En cuanto a las PASAS DE HUASCO, se cotiza el bulto de 100 libras, a $ 75 en Valparaíso. No se conocen en Valparaíso ningún embarque de importancia para el extranjero, solamente han salido 20 bultos por el Essequibo con destino a Callao. Esto es todo.

PASTO. — Los precios por el pasto, se mantienen flojos, cotizándose el pasto de primer corte, a $ 8 el quintal, puesto a bordo en Valparaíso. Se han efectuado en la semana algunos embarques para los países vecinos del Norte, llevando el Eastern Gale, 1,500 fardos para Balboa, el Bologna 1,000 fardos, con igual destino y el Cachapoal 100 fardos para Callao.

QUILLAY. — Pronto podrá disponer el mercado de la nueva cosecha de esta cáscara, cuyos precios se mantienen firmes, cotizándose a $ 92 en puertos de embarques enfardado. Aún no se conocen embarques para el extranjero pero pronto tendrán que efectuarse, a medida que se vaya disponiendo de existencia.

SEMILLA DE TREBOL. — Muy calmada está esta semilla, en vista de que las noticias recibidas del extranjero comunican que el mercado de esta semilla está muy malo y aconsejan suspender las compras. Por esta circunstancias los precios se mantienen muy decaídos, cotizándose a $ 190, vendedores, en puertos de embarques.

SEMILLA DE CAÑAMO. — Los precios por esta semilla están estables cotizándose en Barón, alrededor de $ 56 los 100 kilos, con saco. No se conocen embarques para el extranjero.

SEMILLAS DE ALFALFA. — Poca demanda a causa de que ha pasado la temporada de la siembra. Se cotizan siempre a $ 210 los 100 kilos por clase, de Huasco

TRIGO. — El precio por el trigo blanco en Santiago ha mejorado, hasta cotizarse a $ 32.50 los 100 kilos, sin saco, en Alameda. Hoy día podemos anotar un bonito embarque de trigo blanco, efectuado en el mes pasado, por Valdivia, donde han salido 2,000 toneladas con destino a Callao, llevando el Honduras 14,775 sacos, y el Bennekon 5,000 sacos de cien kilos cada uno.

TRIGO CANDEAL. — Los precios por el trigo candeal no han variado, se mantienen siempre estables, cotizándose en Valparaíso, alrededor de $ 30 los 100 kilos, con saco, por buena clase. Hay siempre muchas existencias en las Haciendas, que están sin vender en vista de que los tenedores han pedido siempre precios bastante más altos que los que ofrecía pagar el mercado y como la tendencia ha sido abiertamente a la baja, desde el comienzo de la cosecha se han quedado con sus existencias. Pronto tendremos la nueva cosecha con lo cual el mercado quedará bastante pesado.

TRIGO FLORENCE. — Los tenedores están pidiendo $ 32 los 100 kilos sin saco.

TRIGO MOTE. — Los precios por el trigo mote se han mantenido invariable y con transacciones a $ 57, los 100 kilos, con saco.

EXPORTACIONES

Embarques efectuados por Valparaíso

Cebada 200 sacos, por el Anglia a Montevideo.
Cebada, 558 sacos, por el Anglia a Asunción.
Cebada, 100 sacos, por el Eastern Gale, a Balboa.
Cebada, 2,290 sacos por el Junín, a Londres.
Cebada, 3,000 sacos, por el Junín, a Hull
Cebada, 600 sacos, por el Loreto, a Londres.
Descarozados, 100 sacos, por el Anglia a Montevideo.
Frejoles, 481 sacos, por el Radames, a Hamburgo.
Frejoles, 1,890 sacos, por el Nitokris, a Rotterdam.
Frejoles, 100 sacos, por el Ares, a Amberes.
Frejoles, 290 bolsas, por el Anglia, a Buenos Aires.
Frejoles, 355 bolsas, por el Anglia, a Montevideo.
Frejoles, 113 sacos, por el Eastern Gale, a Balboa.
Frejoles, 135 sacos, por el Bologna, a Balboa.
Frejoles, 650 sacos, por el Essequibo, a Habana (sacos de 50 kilos).
Frejoles, 150 sacos, por el Manuel Arnus, a Colón.
Guindas, 50 sacos, por el Radames, a Hamburgo.
Garbanzos, 50 bolsas, por el Anglia, a Montevideo.
Garbanzos, 15 sacos, por el Eastern Gale, a Balboa.
Garbanzos, 15 sacos, por el Bologna, a Balboa.
Garbanzos, 10 sacos, por el Cachapoal, a Mollendo.
Harina, 40 sacos, por el Radames, a Hamburgo.
Lentejas, 75 bolsas, por el Anglia, a Montevideo.
Lanas, 139 fardos, por el Ares, a Hamburgo.
Miel de abejas, 300 barriles, por el Ares, a Trieste.
Miel de abejas, 123 barriles, por el Ares, a Rotterdam.
Miel de abejas, 50 barriles, por el Loreto, a Londres.
Miel de abejas, 52 barriles, por el Potosí, a Liverpool.
Nueces, 300 sacos, por el Anglia, a Montevideo.
Nueces, 21 sacos, por el Anglia, a Rosario.
Nueces, 10 sacos, por el Cachapoal, a Callao.
Nueces, 20 sacos, por el Essequibo, a Callao.
Nueces, 92 sacos, por el Essequibo a Habana.
Pasas, 20 bultos, por el Essequibo, a Callao.
Pasto, 1,500 fardos, por el Eastern Gale a Balboa.
Pasto, 1,000 fardos, por el Bologna a Balboa.
Pasto, 100 fardos, por el Cachapoal a Callao.
Pasto, 300 fardos, por el Manuel Arnus, a Colón.
Trebol, 254 sacos, por el Plum Branch, a Liverpool.
Trebol, 98 sacos, por el Loreto, a Hull.
Vino, 20 barriles, por el Anglia, a Montevideo.
Vino, 71 barriles, por el Eastern Gale, a Balboa.
Vino, 48 barriles, por el Bologna, a Balboa.

EMBARQUES EFECTUADOS POR VALPARAISO DE OCTUBRE PASADO

Afrecho, 2,210 sacos, por el Kenuta, a Liverpool.
Afrecho, 8,170 sacos, por el Alda, a Amberes.
Afrecho, 3,667 sacos, por el Sisak, a Amberes.
Afrecho, 3,587 sacos, por el Bennekon, a Londres.
Afrechillo, 117 sacos, por el Alda, a Hamburgo.
Avena, 5,292 sacos, por el Lobos, a Londres.
Avena, 1,000 sacos, por el Bennekon, a Londres.
Arvejas, 100 sacos, por el Ceres a Hamburgo.
Arvejas, 100 sacos, por el Poseidon, a Hamburgo.
Lana, 20 fardos, por el Bennekon, a Hamburgo.
Maderas de rauli, 62,691 piezas, por el Miramar, a Buenos Aires.
Maderas de lingue, 7,552 piezas, por el Miramar, para Buenos Aires.
Maderas de lturel, 3,060 piezas, por el Miramar, para Buenos Aires.
Maderas varias, 25,181 piezas, el Martín Saenz, a Buenos Aires.
Trigo, 15,775 sacos, por el Hotfas, a Callao.
Trigo, 5,000 sacos, por el Bekon, a Callao.

Palparaíso, Noviembre 16 de 1923

AGUSTIN GACITUA

REVISTA SEMANAL DE LA SOCIEDAD COMERCIAL AGRICULTORES

Feria de Porductos Agrícolas

Afrechillo, los 100 kilos:
7 sacos, P. V., $ 16.50.
23 sacos, P. V., $ 16.00.
Afrecho, los 100 kilos:
55 sacos, L. y Cía., $ 15.80.
33 sacos, L. y Cía., 15.50.
1 saco, Hda. H., $ 14.60.
113 sacos, L. G., $ 14.00.
3 sacos, M. F., $ 8.40.
Carbón de espino, el saco:
47 sacos, M. F., $ 12.00.
25 sacos, L. U., $ 12.00.
25 sacos, G. Hnos., $ 12.00.
50 sacos, E. C., $ 9.60.
Carbón de espino, el kilo:
47 sacos, los 70 kilos, G. Hnos., $ 18.
28 sacos, los 60 kilos, E. C., $ 16.
Carbón blanco, el saco:
47 sacos, E. C., $ 8.20.
135 sacos, P. V., $ 8.00.
205 sacos, A. F., $ 8.00.
Cebada, los 100 kilos:
118 sacos, inglesa, A. L., $ 20.00.
5 sacos, conchos, A. C., $ 14.00.
Frejoles, los 100 kilos:
1 saco, milagros, P. L., $ 60.50.
20 sacos, burros, P. L., $ 60.00.
33 sacos, burros, A. L., $ 60.00.
Granzas, los 100 kilos:
10 sacos, G. M. P., $ 17.00.
1 saco, J. A., $ 12.00.
Grasa, los 46 kilos:
10 cajones, M. F., $ 40.
Huesillos, el saco:
11 sacos, H. V., $ 6.00.
2 sacos, H. S., $ 5.50.
2 sacos, J. S., $ 5.50.
Harina, el saco:
14 sacos, M. F., $ 10.00.
Leña, la carga:
70 álamo, A. F., $ 23.00.
70 álamo, A. L., $ 22.00.
Leña, el saco:
90 sacos, M. F., $ 15.00.
73 sacos, espino, S. C., $ 4.50.
120 sacos, espino, P. Hnos., $ 5.00.
122 surtida, E. M., $ 1.25.
Maíz, los 100 kilos:
22 sacos, amarillo, J. J. B., $ 23.70.
20 sacos, amarillo, R. R., $ 23.60.
15 sacos, amarillo, J. J. B., $ 23.20.
64 sacos, colorado, C. y M., $ 22.00.
54 sacos, colorado,

LOS EMPLEADOS DOMESTICOS

INTERESANTE MANIFIESTO LANZADO POR LA SOCIEDAD DE SOCORROS MUTUOS DE AMBOS SEXOS "EL PORVENIR" DE EMPLEADOS DE CASAS PARTICULARES

La sesión de hoy

Esta institución ha lanzado el siguiente manifiesto a los diversos empleados de las casas particulares de Santiago:

"La Sociedad El Porvenir de Empleados de Casas Particulares, hace un llamado cariñoso y fraternal a todos los empleados de Santiago, para que vengan al seno de nuestra institución, que ha nacido al calor de los más nobles ideales, bajo los auspicios de un grupo de empleados honrados y conscientes, que siguiendo la ruta trazada por pueblos más civilizados que el nuestro, se organizan los gremios para velar por el progreso y la paz de sus asociados, dentro de la razón y la justicia.

Inspirados en estos santos ideales, este gremio ha echado las bases para mejorar la condición social de la que hoy carecemos, siendo que el desempeño de nuestras ocupaciones, está a la altura de los demás trabajadores del país.

Nuestro gremio está olvidado de la Constitución Política del Estado, niega el derecho de ciudadano por el solo hecho de ser empleado de casa particulares. Desde el año 1865 hasta hoy día, este gremio ha pasado inquilo; pero viendo tantos atropellos que cada día hay entre los empleados particulares, el 14 de Septiembre del presente año, esta Sociedad se lanzó al Congreso Nacional en un manifiesto, pidiendo leyes de justicia para este gremio, que de ser respetado por todas las clases sociales, desde el Congreso Nacional hasta el último ciudadano del país, como decimos más adelante que es éste el gremio que más confianza presta al país; así es que a la Secretaría de esta Sociedad están llegando adhesiones de todo el país en general, especialmente de las más principales ciudades de la República, como ser: Antofagasta, Iquique, Valparaíso, Viña del Mar, Talca, Concepción, Valdivia y Punta Arenas. Eso es para que vean, compañeros y compañeras de trabajo y sufrimiento, que no estamos solos en nuestros ideales, y así nuestra Sociedad será la más grande de Santiago, y sin exagerar la más poderosa de todo Chile, porque en todo el país hay empleados de casas particulares, o sea, sirvientes domésticos, como se nos llama en las casas de nuestros patrones. Por eso, compañeros y compañeras, no tener miedo en pedir nuestro derecho más legítimo de ciudadanos, que nuestros mismos hermanos nos llaman a esta Sociedad, sin odios para nadie y sólo lo limitamos a enseñar hechos para que nuestros patrones se den cuenta que los empleados de hoy día sabemos pensar para sí y nos damos cuenta de todo lo que es civilización.

Registro abierto todos los días, en Bandera 714. — **Carlos A. Alvarez**, Presidente. — **María S. Santibáñez**, Vice-Presidenta. — **Francisco Acosta**, Tesorero. — **Lucas Salas Suárez**, Secretario".

Además, esta Sociedad cita para hoy, a las 4.30 de la tarde, a todos sus socios a sesión de junta general, en el local social, Ejército N.º 714.

FIESTAS SOCIALES

Próxima velada en honor de una aficionada

Marcado interés y entusiasmo existe entre los diversos Cuadros Artísticos Obreros de la capital por asistir a la velada literaria que se realizará próximamente en honor y beneficio de la aplaudida aficionada señorita Eglantina Sour.

SEÑORITA EGLANTINA SOUR

Esta velada se llevará a efecto en uno de los locales sociales de esta capital. El programa que se desarrollará estará a cargo de distinguidos aficionados de Santiago.

CENTRO SOCIAL EL FAR WEST. Plaza y Matadero.—Hoy habrán bailes, matinée de 4 a 8 P. M. y noche, baile social.

CENTRO RECREATIVO ARTES GRAFICAS.—Hoy llevará a efecto este Centro dos bailes: matinée, a las 5.30 y noche, a las 9 P. M.

ATENEO OBRERO.—Un grupo de delegados de Centros Artísticos, socios de instituciones amigas y miembros de esta corporación, han acordado hacer una manifestación en honor del nuevo Directorio del Ateneo Obrero, la que consistirá en un banquete.

Han sido invitadas las colectividades obreras, personas que simpatizan con este Ateneo y representantes de la prensa obrera.

CENTRO CULTURAL Y DEPORTIVO EL ALBA.—Hoy habrá matinée, a las 5 P. M. y noche, a las 9 baile social.

CENTRO SOCIAL Y DEPORTIVO ADOLFO MORALES.—Esta noche habrá una tertulia familiar para los socios con sus familias, de 9 a 12 P. M.

CENTRO ESTUDIOS SOCIALES J. DOMINGO GOMEZ ROJAS. —Hoy, a las 6 P. M. se efectuará una gran matinée social y cultural, la que ha sido preparada por esta institución.

CENTRO ANDACOLLO DE LA U. N.—Hoy, a las 9 P. M. se llevará a efecto la velada literaria musical con que este centro celebra su 17.o aniversario social.

Se ha preparado un buen programa de variedades y números de canto. Además, el directorio obsequiará a los socios y familias asistentes con un selecto surtido de refrescos.

SOCIEDAD DE ARTSANOS "LA UNION".—Hoy habrá una matinée de 5 a 8. Noche, baile social en honor de las familias del barrio, a las 9 P. M.

CENTRO POLICIAL MANUEL CONCHA P.—Hoy, a las 3 P. M. habrá matinée de baile y baile social.

CENTRO ROYAL Y ADELANTO LOCAL SAN EUGENIO.—Hoy, a las 5.30 P. M., esta institución ofrecerá en su local social un gran baile familiar, el cual será amenizado por una orquesta.

UNION DE PELUQUEROS.— Esta tarde, como es costumbre, esta institución efectuará una matinée, de 5 a 8 P. M.

En la noche, el baile social principiará de 9 a 1 A. M., en la que el competente profesor de violoncello, señor Tolivar, prestará su concurso desinteresado formando parte de la orquesta que posee esta institución.

La entrada, como de costumbre, importará $ 1 con derecho a llevar señoritas.

CENTRO INSTRUCTIVO EL DESPERTAR.—Hoy, a las 4.30, se dará comienzo a una gran matinée extraordinaria, la que será amenizada por una buena orquesta.

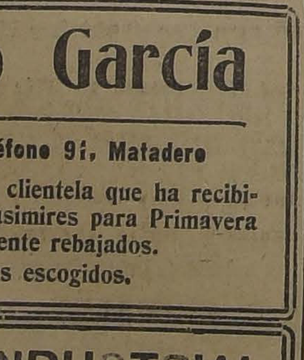

Para Enflaquecer

con seguridad y sin riesgos tómense PILDORAS GALTON a base de extractos vegetales. El mejor remedio contra la Obesidad. Las PILDORAS GALTON hacen enflaquecer mejorando la digestión.

Exito constante, absoluta seguridad.

J. RATIÉ, Farmacéutico
45, Rue de l'Echiquier, Paris
En Santiago:
Droguería Francesa, Delicias 757
y todas farmacias.

EN EL CONGRESO SOCIAL OBRERO

LA FIESTA DE LA MAÑANA DE HOY EN CONMEMORACION AL 23.o ANIVERSARIO SOCIAL

Hoy, en la mañana, a las diez en punto, se verificará en el Teatro Esmeralda (San Diego al llegar a Matta), la gran fiesta que ha organizado el Congreso Social Obrero con motivo de su 23.o aniversario.

S. E. el Presidente de la República, por encontrarse de duelo, ha rogado a la mesa directiva le disculpe su inasistencia. Los palcos están repartidos entre los miembros del Cuerpo diplomático que llegarán con el personal de la Legación. Además los parlamentarios sin distinción de colores políticos han sido especialmente invitados a esta fiesta educativa y cultural, que es el reflejo de una entidad que desea el bien de las clases trabajadoras.

Delegaciones de las sociedades obreras más importantes, de los círculos intelectuales en relación con el pueblo, de los centros culturales y artísticos, y, en general todas aquellas instituciones de carácter educativo, asistirán hoy a la sesión solemne.

Se ruega a los que tienen entradas se sirvan llegar un poco antes de las diez, por cerrarse a esta hora las puertas, con el fin de no interrumpir a los oradores o a los números musicales.

El señor don Manuel Rivas Vicuña disertará sobre un tema de actualidad. El diputado señor don Juan Vargas Márquez, entusiasta presidente del Congreso, esbozará a grandes rasgos la labor que debe desarrollar la institución. También hablará uno de los secretarios.

Sr. JUAN VARGAS MARQUEZ

presidente de la institución

El programa definitivo es el siguiente:

1. Festival de bandas.
2. Discurso del diputado Vargas Márquez.
3. Marcha por la banda del Regimiento Pudeto.
4. "Cuestiones sociales" por el señor don Manuel Rivas Vicuña, exsecretario general de la Delegación Chilena a la V Conferencia Pan Americana.
5. Número musical.
6. Recitación por la señorita Laura Vargas. (En las minas, nocturno.
7. Concierto en guitarra por la señorita Esther Martínez Núñez.
8. Poesía por su autor, don Francisco Lira D., presidente del Ateneo Ferroviario.
9. A cargo de la banda del Regimiento Pudeto.
10. Disertación literaria por el presidente del Círculo Intelectual Latino Americano y secretario del Congreso Social, señor Carlos A. Miranda Larco.
11. Marcha final.

En la noche, a las 9 se dará principio al baile social.

CENTRO CULTURAL Y DEPORTIVO ARTURO PRAT.—Hoy, a las 4 P. M., habrá matinée, a las 9 P. M., baile social. Ambas reuniones amenizadas por una buena orquesta.

Se ha citado a junta general para hoy, a las 10 A. M. en el local social, Pastor Ovalle 469, encareciendo la asistencia.

SOCIEDAD LA PROTECCION MUTUA.— Hoy, a las 3 1|2 P. M., se efectuará el sorteo a beneficio de los fondos, en la secretaría ubicada en San Pablo 1276.

CENTRO POLICIAL MANUEL VILLALOBOS.— En este Centro se efectuará hoy una matinée a las 3 y media P. M. y en la noche un baile social a las 9 P. M.

UNION DE LOS TIPOGRAFOS.— Hoy, a las 6 de la tarde, matinée familiar dirigida por una señorita socia. En la noche, gran baile social amenizado por una excelente orquesta.

ACADEMIA DE BAILE LA FLOR DE AMERICA.— Hoy habrá matinée a las 3 P. M.

SOCIEDAD LA UNIVERSAL.— Con entusiasmo se siguen, por la Comisión respectiva, los preparativos para las fiestas que se llevará a cabo con motivo de la celebración del 20.o aniversario social.

El Domingo 9 de Diciembre, a las 2 P. M., se efectuará el paseo campestre a la Quinta "Los Saucos" (Lo Ovalle), amenizando este acto una buena orquesta.

Los socios que deseen adherirse pueden hacerlo en la secretaría. Valor del cubierto $ 8.00 caballeros y $ 7.00 señoras o señoritas.

CENTRO CULTURAL "LA PROTECCION".— Hoy habrá dos bailes en honor de las señoritas del barrio, uno de 3 1|2 a 8 1|2 P. M. y otro de 9 1|2 a 11 1|2 P. M. La entrada es gratuita.

Centro Familiar Sparta

EL BAILE SOCIAL DE ESTA NOCHE

La comisión de fiestas de esta colectividad ha organizado para esta noche, a las 9.30 P. M., un baile social, al cual ha sido invitado el directorio honorario y sociedades amigas.

Esta reunión es en honor de las señoritas socias y familias asistentes.

La orquesta será dirigida por el maestro Guzmán.

EN LA SOCIEDAD DE S. M. DE PLUMBEREOS DE CHILE.— El baile inaugural de esta noche.—La comisión de fiestas de la sección recreativa de esta Sociedad no ha omitido sacrificio para preparar para esta noche, el gran baile social inaugural de las reuniones sociales que seguirán en esta colectividad.

El local social, ubicado en Blanco Encalada 2820, se encontrará adornado para la presentación de este baile.

Se han invitado a diversas colectividades obreras de la capital y representantes de la prensa.

La orquesta que amenizará esta reunión social estará a cargo de la señorita Salahué.

CIRCULO CHILE - ECUADOR.— Hoy inicia las visitas a los establecimientos penales. — Con motivo de celebrar su aniversario social el Círculo Chile-Ecuador, la comisión de fiestas de dicha institución ha preparado algunos importantes números que se llevarán a efecto en los establecimiento de beneficencia y penales de esta capital.

Para este objeto se han ofrecido algunos entusiastas artistas obreros, los cuales han prestado su concurso desinteresado.

Hoy se inician las visitas a los establecimientos penales a fin de imponerse de las necesidades de los reclusos para después llevarles los objetos que les donará la institución en conmemoración de su aniversario.

CENTRO CRISTOBAL COLON, DE LA U. N.—Hoy Domingo habrá matinée; en la noche, baile familiar, de 9 a 12.

ACADEMIA ARTISTICA EVARISTO LILLO. — Hoy, a las 9 de la noche, en el teatro Andacollo, se llevará a efecto la velada que esta Academia ha venido preparando en celebración del 17.o aniversario social del Centro Andacollo, de la Unión Nacional.

PUBLICACIONES DE LA ASOCIACION DE CUADROS ARTISTICOS OBREROS DE CHILE

CENTRO ARTISTICO ESTUDIO Y PROGRESO. — Sesión de junta general extraordinaria. Por haber importantes y urgentes asuntos que resolver se recomienda la asistencia, para hoy a las 10 A. M., especialmente a los miembros de la Estudiantina Independencia, de este Centro.

—Reunión social.—A las 5.30 de la tarde se dará principio a una interesante matinée.

La comisión de fiestas, queriendo hacer más amenas estas reuniones, ha preparado un interesante programa de variedades a cargo del conjunto artístico de este Centro. Se invita a las familias de los socios y relaciones sociales.

CUADRO FERMIN VIVACETA. —Cítase a sesión para mañana, a las 9 P. M., encareciendo la asistencia a todos los componentes, por haber varios asuntos de mucha urgencia que resolver.

SOCIEDAD JUVENTUD ESPERANTISTA. — El baile de esta tarde empezará, como de costumbre, a las 4, en el local de Bascuñán 1890.

CENTRO ARTISTICO PEDRO SIENNA. — La próxima semana se llevará a efecto la velada literaria en celebración de su segundo aniversario social y en pro de sus fondos sociales, para cuyo acto se prepara un lucido programa, figurando como número sobresaliente el estreno por este cuadro del drama en un acto, del señor Urzúa Rosas, titulado "Sábado".

A las instituciones amigas y a todas las que este conjunto ha prestado su concurso artístico, la comisión de fiestas de esta institución solicita su cooperación.

La venta de entradas está en circulación por todos sus socios, en su secretaría Santa Rosa 589, casita 4, y en Maipú 690.

—Se ha citado para mañana ,a las 9 P. M., a ensayo general.

ACUERDOS SOCIALES

CENTRO SOCIAL PRO ADELANTO LOCAL POBLACION RECOLETA.— En su sesión última, este centro tomó los siguientes acuerdos. Enviar nota de agradecimiento a la Sociedad La Comunidad, por el obsequio que hizo de $ 250.00 para los arreglos del retén; nombrar una comisión de cuatro personas para que estudien los reglamentos sociales, la que quedó compuesta de los señores Armando Vásquez, Teodoro Urbina, Pablo Vargas y Merquiades Castellano; comunicar a la comisión que tiene a su cargo la colecta para el retén de la calle San Gerardo, que prosigan el Domingo 25 para concluir los trabajos que se están haciendo en dicho local. Finalmente se acordó citar para hoy, a junta general, a las 3 P. M., en la secretaría, San Gerardo 832.

CENTRO DE PANADEROS 1.o DE MAYO.— Este Centro, en su última sesión acordó facilitar a todas las instituciones, su nuevo local, ubicado en Maruri esquina de Prieto.

UNION LOCAL DE LA I. W. W.— Hoy, a las 10 A. M., habrá comicio en la plaza [illegible] y otro en la plaza Manuel Rodríguez.

UNION DE LOS TIPOGRAFOS. — En la mañana de hoy funcionará la tesorería para atender a todos los socios en los pagos de sus obligaciones, ya sean estos jubilados, activos o pasivos.

—Se hace saber que el Comité Ejecutivo del tercer Congreso Tipográfico ha hecho llegar a secretaría las bases del Congreso. Los socios que deseen consultarlas pueden hacerlo durante el día de hoy.

SOCIEDAD DE S. M. DE HOJALATEROS Y GASFITERS—Esta institución, en su última sesión de junta general extraordinaria con el objeto de tratar la reforma de los estatutos, trató particularmente el proyecto presentado por la comisión especial, el que fué apliamente discutido. A este respecto hubo acuerdo unánime para aceptarlo en general.

COMITE LOCAL PRO-TERCER CONGRESO TIPOGRAFICO. — Están en secretaría las bases del Congreso llegadas por el último correo.

Los que se interesen por ellas, pueden pedirlas a los miembros del comité.

—Los tenedores de boletos del sorteo, se les recomienda que den cuenta hoy en la mañana al tesorero, de los boletos cobrados.

—Los que deseen participar en el sorteo, pueden pedir boletos al señor Enrique Moreno C.

—Por un involuntario atraso, no se pudo entregar el boletín el día que había indicado. Será enviado en los primeros días de la semana entrante a los talleres.

Es probable que la dirección de este órgano, le de cabida a las bases llegadas de Temuco para que por medio del boletín del gremio sean conocidas.

FEDERACION DE OBREROS DE IMPRENTA DE CHILE (Sección Santiago). — Hoy a las 10 A. M. habrá asamblea general en la que se tratará un punto relacionado con el próximo Congreso Tipográfico, y otros asuntos de suma importancia para la buena marcha de la institución.

CITACIONES

Departamento en Construcción I. W. W.—Para hoy, a las 9 A. M., a todos sus componentes, en Nataniel 1057.

Sociedad Juventud Esperantista. —A junta general para hoy, a las 2 de la tarde, en Bascuñán 1890.

Pintores I. W. W.— Hoy a las 9.30 A. M. se efectuará la interesante asamblea del gremio de pintores, discutiéndose la siguiente tabla: 1.o, salida del affiche acordado en sesión anterior; 2.o, estado de los trabajos en pro de la organización; y 3.o, cuentas generales. Local, Nataniel 1057.

Sociedad Santiago de Zapateros y Hormeros.—A junta general extraordinaria para hoy, a las 9.30 A. M., para discutir los nuevos estatutos y agradecer públicamente la cortesía de la Sociedad Fermín Vivaceta al visitar el mausoleo social.

Gran Confederación Sindical del Trabajo.—(Casa del Pueblo N.o 1.)— A reunión general a los delegados de sindicatos adheridos a esta Gran Confederación, para hoy, a las 10 A. M.

Sociedad Defensores de Chile en 1879.—Al directorio, a las 2 P. M. y a junta general, a las 3.

Unión de Estucadores y Albañiles en Resistencia.—Para hoy, a las 9 A. M. al gremio en general, en Maipú 840.

Sindicato Blanco de Pintores.— A junta general para hoy, a las 9.30 A. M. en Salas 20..

SOCIEDAD DE CARPINTEROS Y EBANISTAS FERMIN VIVACETA. —A sesión de Directorio para hoy, a las 2.30 P. M.

Sociedad Defensores de Chile en 1979. — A junta general, para hoy a las 2.30 P. M. El Presidente dará una conferencia, la que versará sobre la unificación con la Sociedad Veteranos del 79. Se encarece la asistencia.

Centro de Empapeladores Manuel Escalona. — Para hoy, a las 9 A. M., a junta general extraordinaria.

Centro Francisco de B. Echeverría. —A reunión general, para hoy, a las 10 A. M.

Estudiantina "La Flor de Chile". —A sesión de iDrectorio, para hoy, a las 3 P. M.

Sociedad Mutual de Empleados a Contrata. — A asamblea general para hoy, a las 10 A. M.

Sociedad "La Universal". —A junta general, para hoy a las 9 A. M.

EN EL CENTRO ALIRO GONZALEZ

LA VELADA DE ESTA NOCHE EN HONOR DE SU PRESIDENTE HONORARIO

Desde hce días, la comisión de fiestas de esta institución viene preparando con todo entusiasmo una velada literaria boxeril y baile social en honor de su presidente honorario, señor Aliro González, la que se verificará en el local social, Av. España 240.

En efecto, esta noche, a las 9 1|2 P. M. se dará comienzo a dicha velada, cuyo programa estará a cargo de distinguidos aficionados entre los que figuran el barítono señor Núñez, una audición de guitarra por el señor Nú Zúñiga; match de box entre los señores Julio López, del "Aliro González" y Luis Vergara, del "Globo". Los niños Flores Aravena harán una presentación de ejercicios físicos.

Han sido especialmente invitados el Directorio de la revista "El Auto Chileno", representantes de la prensa, directorio honorario de esta institución y sociedades amigas.

La parte musical estará a cargo de la orquesta típica Jazz Band De Raymond, que dirige el maestro R. Castro.

El baile será dirigido por el señor Ramón Carvacho.

Las entradas se han fijado en 2 pesos para caballeros con derecho a llevar señoritas.

TRABAJO NOCTURNO EN LAS PANADERIAS

PRESENTACION HECHA AYER A LA CAMARA DE DIPUTADOS, PIDIENDO LA MODIFICACION DEL PROYECTO DE LEY POR EL CUAL SE SUPRIME DICHO TRABAJO EN ESTOS ESTABLECIMIENTOS

En la tarde de ayer una comisión de panificadores, presidida por el doctor señor Barrenechea, pasó a la Cámara de Diputados, en donde celebró una larga entrevista con el presidente de esta Corporación, diputado señor Víctor Celis.

Como consecuencias de esta reunión, el secretario de la Unión Sindical de Panificadores, colectividad que tiene a su cargo los trabajos de esta campaña, presentó al señor Célis, el siguiente memorial:

"Honorable Congreso: Manuel Zavala Villarroel, secretario general del Comité de Panificadores en representación del Gremio de Panaderos de Chile, ante V. E., con el debido respeto, me presento a decir:

Que acogiéndome al derecho de petición que la Consittución del Estado otorgó a todo ciudadano llego hasta V. E. solicitando una modificación del proyecto de ley que S. E. el Presidente de la República ha sometido a vuestra consideración con el objeto de abolir el trabajo nocturno de las panaderías.

El Supremo Gobierno tuvo a bien agregar al proyecto de ley presentado por nosotros una exección que deja en libertad para trabajar nocturnamente a las panaderías que fabrican pan para los Asilos, Cárceles, Hospitales, escuelas fiscales y de beneficencia; como se ve esta exección vendría a dar lugar para que algunos señores industriales buscasen un pretexto para burlar la presente ley.

Por lo tanto suplicamos respetuosamente a V. E. si los estima de justicia, suprimir este agregado del artículo 2 del presente proyecto de ley en el sentido que todo establecimiento que fabrique el pan con bases comerciales, quedan sometidos al estricto cumplimiento de la presente ley tampoco hay necesidad de prolongar la hora como dice el mismo agregado del artículo 2 "en la víspera de los días feriados y festivos como también no hay necesidad de facultar a la industria para que una hora antes puedan principiar las labores preparatorias y calentaduras del horno porque todo esto puede hacerse en la misma hora de la entrada general de los trabajadores, más aún, esto se prestaría como antes he mencionado para burlar la fiscalización del estricto cumplimiento que acuerda el presente proyecto de ley.

Y consultando los intereses de los fabricantes de pan el gremio de panaderos de la República ha acordado cambiar la hora: en Verano, a las 4 A. M., hasta las 8 P. M. y en Invierno, a las 5 A. M. hasta las 7 P. M.

Es gracia Excmo. señor.—**Manuel Zavala B.**, secretario general del gremio de panificadores de Chile".

Por su parte, el señor Célis, manifestó a la comisión que pondría todo lo que estuviera a su alcance a fin de que la Cámara que él preside despachara dicho proyecto conforme a las aspiraciones de los obreros las cuales consideraba muy justas.

LA GRAN REUNION OBRERA DE MAÑANA

SE EFECTUARA EN EL LOCAL DE LA FEDERACION DE OBREROS Y OBRERAS EN CALZADO

En ediciones anteriores nos hemos estado preocupando en una forma amplia de las diversas tramitaciones que ha venido haciendo el Directorio General de la Federación de Obreros y Obreras y en Calzado, para la realización de una gran asamblea obrera a fin de preocuparse de la situación social actual, de las diversas organizaciones de esta capital.

Esta sesión, que ha merecido entre las sociedad la más franca acogida, en vista de los fines que se persiguen, se llevará a efecto mañana en el local de la Federación, ubicado en la calle San Francisco N.o 608.

A fin de que ella tenga el mayor éxito posible, en la tarde de ayer han estado en nuestra imprenta varios miembros del Directorio de la Federación de Obreros y Obreras en Calzado, la que vino a pedirnos que hiciéramos público que, aquellas colectividades que no hubieran recibido la invitación correspondiente, se den por citadas por la presente publicación.

Las delegaciones que se designen deberán ir acompañadas de sus respectivos poderes, los cuales serán publicados por la prensa a su debida oportunidad.

Finalmente, se nos agregó que son numerosos los dirigentes obreros que se encuentran inscritos para usar de la palabra acerca de la actual situación de la sociabilidad obrera santiaguina.

Sociedad de Socorros Mútuos "La Ilustración de Ñuñoa". — A junta general extraordinaria, para hoy, a las 3 P. M.

Sociedad de Empapeladores "La Esmeralda". —A reunión general extraordinaria, para hoy a las 10 A. M.

Sociedad Defensores de Chile en 1879. — A la Comisión de Cuentas, para hoy, a las 9 A. M., en Román Díaz, 38.

Unión en Resistencia de Albañiles Ayudantes y Ramos Similares en Chile. — A los socios, a reunión para hoy.

Centro de Tapiceros de Santiago. —Al Directorio y Comisión de Fiestas, para hoy, a las 10 A. M.

Unión Local I. W. W. — Para hoy a las 9 A. M., a todos sus afiliados, enNataniel 1057.

La Unión Nacional, Círculo Arturo Prat. — A todos los Directores y socios a la junta general que se celebrará el Martes próximo, a las 9 1|4 P. M.

Unión en Resistencia de Obreros en Maderas. — Para hoy, a las 9 A. M., a asamblea general, en San Francisco, 608.

Unión Sindical de Ferroviarios.— A junta general para hoy, a las 10 A. M.

Academia de Bailes Brasil.— Esta academia ha citado a reunión general para mañana, a las 6 P. M., en su secretaría Santa Rosa 97, a la comisión de fiestas a fin de que rinda cuenta del resultado de la fiesta efectuada el Jueves próximo pasado.

También en esta reunión se fijará la fecha del campeonato de ahimnasia por el trofeo Brasil

Centro de Retirados de las Policías de la República.—Para hoy, a las 4 P. M., con el objeto de dar a conocer la marcha de las gestiones del aumento de las pensiones de los retirados.

RECALCIFICACION

del organismo por la

"TRICALCINE"

a base de sales cálcicas asimilables. Preparada por E. PERRAUDIN farmacéutico de París.

INDICACIONES DE LA "TRICALCINE"
TRATAMIENTO DE LA TUBERCULOSIS

Medicación recalcificante preventiva en todo el período de crecimiento. LINFATISMO, ANEMIA, RAQUITISMO, ESCROFULOSIS, DISPEPSIA NERVIOSA, DIABETES, CARIES DENTARIAS, TRASTORNOS DE LA DENTICION.

No confundirla con otros específicos nacionales de nombres parecidos.

Agente:

VICTOR CORRY
MONJITAS 789. — CASILLA 78-D.—SANTIAGO

Vejez prematura, se evita tomando YODARGAN, que cura con éxito arterio-esclorosis, sífilis, gota asma, etc.

Novedad permanente encontrará Ud. en el Depósito de

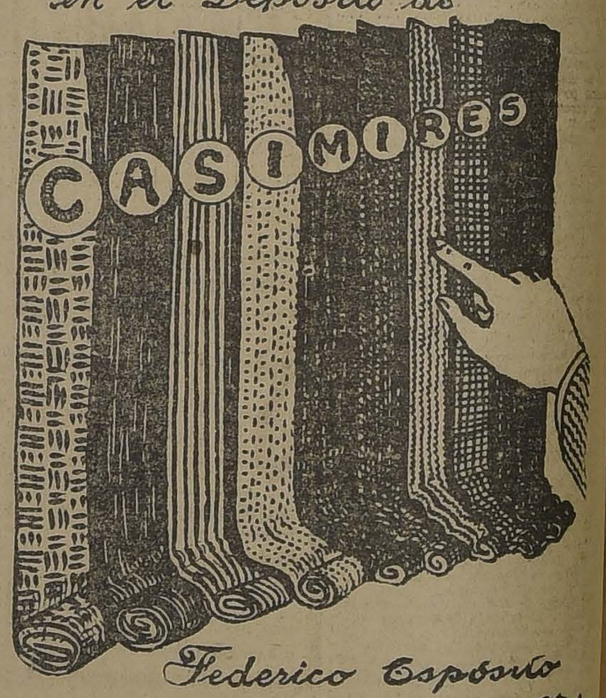

Federico Esposito
621-Bandera-621

Durante esta semana liquidaremos Casimires de gran fantasía, ingleses, desde

$ 16.- EL METRO

Jerónimo García

San Diego 311 — Teléfono 91, Matadero

Avisa a su distinguida clientela que ha recibido un selecto surtido de casimires para Primavera y Verano, a precios sumamente rebajados.

Trabajo fino, materiales escogidos.

Elegante y acreditada

Zapatería

se vende, por disolución de sociedad.

Poco capital y facilidades de pago.

Datos, en

SAN DIEGO 658

18-N

GLICERINA INDUSTRIAL Y DESTILADA

de nuestra propia producción, calidad igual a la importada, y

Jabón Especial para Curtiembre

COMPAÑIA INDUSTRIAL, DELICIAS 3045, CASILLA 757 SANTIAGO

Semillón Papas

para siembra, cazuela rinde comprobado y amarilla corahila 1.er, año siembra, vende a $ 24.00 y $ 20.00 los cien kilos.

Andrés Valenzuela

CHACABUCO N.o 15
Teléfono Inglés 188, Estación

18-N

FABRICA NACIONAL DE SILLAS "LA GRAND RAPID" CALLE ANTOFAGASTA 2130, ENTRE Av. BEAUCHEF Y CLUB HIPICO

DEPOSITO: CALLE SAN DIEGO 219-c.

TRANVIAS PARQUE Y CLUB HIPICO. — TELEFONO 133 (Parque). — DIRECCION TELEGRAFICA "RAPID"

Esta Fábrica tiene sillas de todas clases, desde SESENTA PESOS DOCENA, hasta trescientos pesos.

No compre sillas sin visitar primero la EXPOSICION permanente que tiene la "Gran Rapid" en calle ANTOFAGASTA 2130; todos sus precios están fuera de toda competencia. Su variado surtido hace que nadie salga de la Fábrica sin comprar.

Sillas de doblar para playas y biógrafos o circos, se hace a cinco pesos cada una, la mejor y más resistente en su género.

$ 80.00 docena

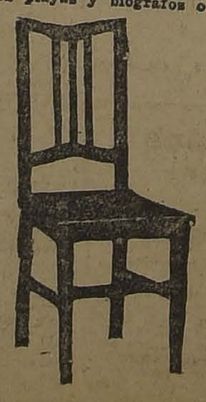

$ 100.00 docena

Sillas empajadas, en estilo colonial

Estas sillas son de madera de lingue tapizadas en cuero o enjuncadas. Estos precios son puestos en Fábrica.

A provincias se mandan enjabadas recargando 12 pesos por docena.

Señor O. Pinochet L. — Calle Antofagasta 2130.—Sírvase mandarme, sin compromiso para mí, su catálogo de sillas.

NOMBRE .....

CIUDAD .....

CALLE .....

Todo pedido de provincia debe venir acompañado de su valor.

$ 110.000 docena

$ 120.00 docena

N-21

Dirección: Lecheria, Correo central. | Independiente, extranjero serio. Gal- | N.—19 | 1398

PLUMEROS Y UTILES DE ASEO

GRAN BARATURA

AGUSTINAS 1778.— Teléfono 3955.- Sucursal: Agustinas 1070, en mitad de la cuadra

Efectúe usted sus compras de plumeros y toda clase de útiles de limpieza en nuestra fábrica, y hará una economía efectiva, porque sólo le vendemos artículos de primera clase, a precios muy bajos.

Cedazos de crin de todos tamaños. Ventas por mayor y menor, AL COMERCIO.— Le rogamos nos pida muestras y precios antes de hacer sus compras de plumeros, y obtendrán el precio más bajo de plaza.

Se despachan pedidos a provincias. Se compra y vende pluma de avestruz.

TRIBUNALES DE JUSTICIA

MOVIMIENTO HABIDO EN 17 DE NOVIEMBRE DE 1923

CORTE SUPREMA

Primera Sala. — Se ocupó de las causa en acuerdo.

Segunda Sala. — 1. Contra Graciano Guijón, en acuerdo.

Redactor, señor Bezanilla Silva.

Las demás no vistas.

Falladas de acuerdo:

No hubo.

Alegatos:

Contra Horacio Leiva y otro, sin lugar forma.

Redactor, señor de la Fuente.

Contra Rosendo Caro y otros, sin lugar en el fondo.

Redactor, señor Bezanilla S.

Examen de abogados:

Fueron aprobados y prestaron el juramento legal los señores:

Carlos Vargas Salinas, "Las sociedades anónimas en la Legislación Chilena".

Carlos Schlack Schafer, "Bolsas de Comercio"; y

Enrique Prieto L., "Identificación de las personas".

CORTE DE APELACIONES

Primera Sala. — Sábado 17, señor González Campos.

1. Luis Saavedra Ovalle con Javier Bustamante, improcedente el recurso; 2. Evaristo Arancibia contra López Borrego, confirmada con declaración; 3 Arturo Benítez P. con Nicomedes Poblete v. B., son partes Manuel y Armando Benítez y Rafael del Canto, suspendida.

Secretario, el señor Fabres.

Alegaron:

Don Eduardo Opazo con don Víctor Acevedo, en la 1.a; don Pedro Velasco con don Alciblades Carrillo en la 2.a

Falladas de acuerdo:

Muñoz con Ibacache; Lehvedé con Lazo.

Segunda Sala.— Relator señor Mac-Iver.— 1 Contra Arturo Maturana y otros, aprobada; 2 Juan Tercero contra Pedro Villalabeytia, aprobada; 3 Luis Sánchez contra Manuel Cerda, aprobada; 4 Contra Teodoro Piñeiro, aprobada; 5 Daniel Inostroza contra Gregorio Fuentes, susp efectos; 6 Contra Pedro Becerra, aprobada; 7 Sumario por lesiones a Nicanor 2.o Silva, aprobada; 8 Contra Carlos Sanhueza, aprobada; 9 Julio Herz contra Alfredo Acuña, revocada.

Fallada agregada: Contra Manuel Núñez y otros, aprobada y confirmada con declaración.

De acuerdo al rol, Arduino con Estiga.

Alegaron:

En la 5.a, don Manuel Cabezón, confirmando.

Tercera Sala.— Sábado 17, relator señor Bernales.— 1 Contra Julio Gómez y otro, confirmada; 2 Sumario por muerte de Guillermo Pávez, aprobada; 3 Sumario por lesiones a Moisés Guajardo, aprobada; 4 Sumario por muerte a Agustín López, aprobada; 5 Sumario por suicidio de María Ceron, aprobada; 6 Sumario por muerte de Julio Contreras, aprobada; 7 Contra Humberto Huescher y otros, aprobada; 8 Contra Jorge Garretón, en acuerdo; 9 Alberto Huidobro con Marcial 2.o Zegers, suspendida; 10 Contra Agapito García, conf. con declaración; 11 Estanislao Frara contra María Javiera y Laura Zavala Brieba, suspendida; 12 Juan J. Fuenzalida contra Manuel y Luis Merino E., suspendida; 13 Contra Alberto Gómez, revocada; 14 Contra Aníbal Santander, en acuerdo; 15 Contra José Iglesias, en acuerdo; 16 Contra Armando Vergara, en acuerdo; 17 Contra Teófilo Jactal, en acuerdo; 18 Contra José Cutilao, en acuerdo; 19 Contra Julia Donoso, en acuerdo; 20 Contra Pascual Dicaro, en acuerdo; 21 Contra José Díaz, confirmada; 22 Contra José Díaz, confirmada; 23 Contra José Ferreira, en acuerdo; 24 Contra Matusalén Rivera, en acuerdo; 25 Contra Juan 2.o Goraguez, confirmada; 26 Contra José Díaz, revocada; 27 Contra José Díaz, revocada; 28 Contra Santiago Cerfogli, en acuerdo; 29 Contra Santiago Cerfogli, en acuerdo; 30 Contra Pascual Dicaro, en acuerdo; 31 Contra Manuela Riveros, en acuerdo; 32 Contra Alberto Garat, confirmada, 33 Contra Guillermo Reitman, confirmada; 34 Contra Simón Startus, confirmada; 35 Contra Manuel Gutierrez, confirmada; 36 Contra María Soto, confirmada; 37 Contra Rafael Pérez, confirmada; 38 Contra José Zúñiga, revocada; 39 Contra Juan Cañada, en acuerdo; 40 Contra Juana Díaz, confirmada; 41 contra Rosendo González, en acuerdo.

Ministro de semana, el señor Dueñas.

Secretario, el señor Alcalde.

Alegaron:

Don Diego Santander por la revocación, en la 1.a.

Don Enrique Burgos, con don Alfredo Arenas, en la 8.a.

Don Arturo Varas, por la revocación en las N.os 13, 14, 15 17 a 23, 25, 26, 28, a 32, 34, 38 y 39.

Cuarta Sala.— Relator, señor Varas Olea.—De la tabla no se vió ninguna.

El Tribunal se ocupó de la causa agregada contra Enrique Andurandegui y otros.

Alegaron:

En la agregada, don Víctor Ortiz con don Rafael Figueroa; don Manuel Cabezón Díaz y don Ramón Espejo Leteller y don Alfredo Cañas O'Ryan.

Quinta Sala.— Sábado 17, Relator señor Gutiérrez. — 1 Contra Juan Giagnoni, confirmada; 2 Contra Eliseo Bueno y José Hernández, aprobada; 3 Contra Manuela Riveros, confirmada; 4 contra Guillermo Garay, confirmada; 5 Contra Pascual D. Caro, confirmada; 6 Contra Gil Gínez, confirmada; 7 Contra Mercedes Donoso, confirmada; 8 Contra Pedro Laurent, confirmada; 9 Contra Alberto Ibarra, confirmada; 10 Contra Segundo Ponce, confirmada; 11 Contra Santo Aguirre, confirmada, 12 Sumario por hurto a Lucila Ojeda, confirmada; 13 Narciso Sánchez con Alfredo Lewin, aprobada, 14 Contra Ernesto Olivares, aprobada; 15 Rosa Ojeda con Graciela Rubio, aprobada; 16 Contra Manuel Munares y otros, suspendidos efectos 17 Wenceslao Orellana con Pablo Soto, revocada; 18 Expediente de cobro de honorarios de don Alberto Merlet, suspendida.

Ministro de semana el señor Cortés.

Secretario, el señor Alcalde.

Alegaron:

Don Arturo Varas por la revocación, en la 3.a, 4.a y 5.a; Don Washington Banner por la aprobación, en la 13.a.

De acuerdo. Jorquera con Tracción, confirmada con declaración, recurso de hecho de D. Rivera, sin lugar.

Un cerebro cansado y agobiado por el trabajo y preocupaciones encontrará alivio seguro tomando VITALINA.

Carretela

en perfecto estado, muy buena ferretería. Verla y tratar en

HUERFANOS 2855

Eduardo Rodríguez y Cía.

$ 140.-

trajes vestón sobre medida. Casimir nacional fantasía.

SASTRERIA LOZANO

CALLE SAN ANTONIO 498 CASI ESQUINA MONJITAS

AVISOS ECONOMICOS

AVICULTURA Y CULTIVOS

HUEVOS PARA INCUBAR RHODE-Island, Leghorn blanca, Orpington Leghorn perdiz, Plymouth, vendo constantemente. San Martín 64. N-18

FRUTILLAS DEL SALTO, LAS más sanas y recomendadas, regadas con agua limpia. Venta por mayor y menos. Unico Depósito, Salas N.o 157. 18-N

FRUTILLAS, FRESONES Y CEREZAS de la Villa Francisca, de la población Nueva España, véndese en Delicias 1311. N-18

CEREZAS COLORADAS, ROSADAS, frutilla, habas tiernas, flores, ofrece Villa Dante, Salvador 1110, cerca Bilbao. N—19

AVICULTURA: CONCHUELA PARA aves vendo: Andrés Bello 725, al lado puerta la Vega. N-18

DOS PAVAS REALES NUEVAS, compro. Ofertas a J. A. Casilla 976. N-18

MENSAJERAS BELGAS, FINAS, ofrece, desde $ 20 par, Pedro Valdivia, 620. N-18

ALCACHOFAS $ 1.20, HUEVOS del día $ 2.80 docena, ofrece, Pedro Valdivia 620. N-18

CATALANAS DEL FRAT, LEG-horn, perdiz, finas, ofrece trios en $ 60. Pedro Valdivia, 620. N-18

AUTOMOVILES Y CARRUAJES

ESCUELA PRACTICA DE CHAUF-feurs mecánicos, C. S. 2 rápidos, enseñanza por sus dueños, varias marcas. Vicuña Mackenna 442-466 D-31

VENDO MOTO EN $ 2,500. DIEZ de Julio 1462. N-18

REALIZO UN TONNEAU EN 1,800 pesos. San Antonio 816. N-18

SE VENDE UN AUTO SCRIPPS Booth; se da garantido. Miraflores 256. N-19

VENDO TRICICLO REPARTO, $ 300, Matucana 718. 19-N

VENDO CHASSIS FORD. GALVEZ 241. 18-N

VENDO GONDOLA FORD PARA 20 pasajeros en perfecto estado, garantida; o la permuto por casita o sitio de un valor más o menos 10.000 pesos. Bandera 180. 20-N

OCASION VENDO CARRETELA LI-viana. Santa Rosa esq. Placer. N-18

VENDO CARRETELA DE OCA-sión. Calle Luis Acevedo 2139, Población Centenario. N—18

AUTOMOVIL DODGE, DE OCASION se vende. Delicias 2929. N 18

CARRETONCITO MANO, SOLIDO, rica ferretería, vendo. San Francisco 276. N-18

DOS JOVENES CHAUFFEURS, ES-pañoles, con garantía. Desean arrendar Góndola, pagarían buen diario. Escribir Apartado, Correo, 3460 B. P. N-19

AUTOMOVIL COMPRO, BUEN ES-tado, pagándolo mercaderías fácil venta, ofertas cartas Brasil 358. San-Bernardo. N-18

FORD VENDO DOS FACILIDADES pago. Maestranza 338. N-18

CARROCERIA BANCAS LONGITU-dinales para autobús, 14 personas, realizase. Garage Cerda. Teatinos 777. N-18

FORD OCASION VENDO POCO uso. Mapocho, 4397. N-18

SE VENDE CARRETELA Y CA-rreta verdulera. Calle Andes 2020. N-18

VENDO AUTO JEFFERI TURIS-mo, siete asientos. Garage, Tocornal 281. N-19

CARRETELA DE CUATRO RUE-das, apropiada para reparto de vino, se vende Escamilla, N.o 305. N-19

RESORTES PARA CARRETELA, compro. Aldunate 962. N-18

VENDO FLAMANTE CARRETON, de cuatro ruedas una de repuesto, Pedro Valdivia, N.o 3060 Ñuñoa. N-19

OCASION VENDO UN CAMION aperado buen estado. — Riquelme 845. N-19

CARRETELA MUY BUENA, FE-rretería importada, propia para reparto de vinos, leche o acarreos pesados, vendo $ 1.500. Brasil 776. N-19

FORD TURISMO PERFECTO ES-tado, véndese. Arturo Prat 544. N-18

COMPRO AUTO FORD, CON POCO uso, y en perfecto estado. Ofertas: Casilla 1840. 18-N

REGIA MOTO HARLEY, SIDE-cart, nueva, vendo. Sevilla 1285. (Independencia). 21-N

CAPOTA PARA FORD, ULTIMO modelo, compro.—C. P. V. Casilla 879. 19-N

FORD-SPORT, CON BONITA CA-rrocería, vendo de ocasión. Verlo y tratar: Morandé 612. 18-N

VENDESE GONDOLA DE OCASION, garantida. Verla de 2 a 3. Esmeralda 673. N-18

BICICLETAS. — TENGO YA PRE-parado un buen surtido de bicicletas para la venta, especialmente para señoritas y niños. 30-N

SE VENDE UNA CARRETELA apropiada, con caballo, dada a prueba. Bascuñán Guerrero 1364. 19-N

CARRETELA VENDO, OCASION, con o sin arneses, caballos. García Reyes 30. N 18

GONDOLA FORD, PERFECTO ES-tado, motor, tapicería, pintura, vendo. Esperanza N.o 42-A. N 18

DE OCASION VENDO CAMION DE dos ruedas. Erasmo Escala 2945. N 18

MAGNETO BOSCH 6 CILINDROS, véndese. Garage Cienfuegos 11. N-20

AUTO TURISMO USADO, COMPRO, Dodge, Buick, Hudson, escribir con datos, Correo 2 E. E. N-20

$ 100 VENDO COCHECITO AMERI-cano, para guagua, San Francisco, 824. N-18

$ 3,500 AUTO OVERLAND SIETE asientos, revisado con magneto Bosch, legítimo, carburador Palas, vendo. Avenida Brasil N.o 235.

PATENTE AUTO PARTICULAR compro. Esperanza 642. N-19

SE VENDE CARRETELA DE RE-parto con caballo. Libertad 1324.

AUTO FORD VENDO EN PERFEC-to estado. Verlo: Sargento Aldea 1070. N-19

VENDO BICICLETA RALEYCH, DE turismo, con útiles y linterna muy elegante, con poco uso. Federico Scott 38.

1,000 VENDO COCHECITO DOS ruedas, 9 asientos, con caballo y arneses. Conferencia 1202.

TAPABAREOS PARA AUTO Ford. Agustinas 2416. N—19

VENDO CARROCERIA PARA chassis Ford, capacidad 20 pasajeros. Prieto 1438. N-19

CARRUAJE CON ARNES, CARRE-telita, vendo. Matucana 857. N-19

AUTOMOVIL ABIERTO CON RE-puestos de cinco asientos, vendo de ocasión. M. Campos, Correo 7.

VENDO CARRETON ARENERO Con o sin caballos. Carmen 1159.

VENDO CARRETELA SOLA, 450 Pe-sos. Carmen 1159.

CARRETELA DE 4 RUEDAS PARA 12 pasajeros vendo, de ocasión. Carrocería Italo-Chileno. San Francisco 964. N-19

VENDO CARRETON Y MAQUINA helacera. Santa Rosa 1330.

BICICLETAS VENDO DOS, OCA-sión, buenas, $ 200, 250, Serrano 472.

REDES PARA PESCAR VENDO DOS barederas. Serrano 472.

VENDO BARATO GONDOLA 20 Pa-sajeros, carrocería nueva, motor buen estado. Huemul 1175.

CAMIONES 2 RUEDAS, SOLIDO, nuevos, vendo, 2 y cochecito dos ruedas. San Francisco 964. N-20

AUTO MAXWEL, MOTOR EN buen estado, vendo a precio de gran ocasión, por ausentarme. Verlo: calle San Antonio 796. Garage Félix Copetta. 19-N

LLANTAS USADAS DE AUTOCA-miones compro. Rosas 1758. 19-N

$ 1,200 VENDO COCHECITO DOS ruedas, 6 asientos, con caballo; carretela grande con caballo, $ 850. San Pablo 1989.

¡AUTOMOVILISTAS! PRONTO quedará instalado garage Libertad 23. Recíbense actualmente autos por días, semanas, meses. Entrada nocturna toda hora. Tarifa: $ 1.

CHASSIS REFORZADO, MOTOR 4 cilindros, magneto Bosch, carburador, Solex en perfecto estado, adecuado, para góndola o camión se vende de ocasión. Vicuña Mackenna 357. 19-N

AUTO CINCO ASIENTOS, A TODAS ruedas, véndese. Independencia 864. 20-N

VENDO CARRETONCITO DE MA-no. Pasaje Castillo 2250. 20-N

AUTO SPORT VENDO URGENTE. Cuevas 846.

ARRIENDOS (NECESITAN)

EN ALAMEDA DESDE ESTACION a San Martín se desea arrendar departamento o casa para profesional. R. G. V., casilla 2664. 20-N.

NECESITO ARRENDAR QUINTA por un año, entre Pedro Valdivia y Plaza Ñuñoa, con cinco dormitorios y dependencias, con o sin muebles. Dirigirse a la Avenida Larrain número 6301, a Manuel Díaz Valdés. No nos entendemos con comisionistas. 19-N

EN BARRIO ESTACION NECESI-to arrendar local para almacén. Casilla 4590, Correo N.o 2. N—19

LOCAL TODO CENTRO NECESITO. Dirigirse, N. N. Casilla 3598. N-18

PARA FEBRERO NECESITASE casa grande con patio en Delicias o inmediaciones. Casilla 1989. N-24

A ARRENDAR SE CASA HO-norable un departamento de tres piezas para guardar muebles en bajo. Tratar: San Ignacio 828. N—21

PIEZA INDEPENDIENTE Y ASEA-da, a la calle, con pocos muebles, en casa señora sola, barrio Independencia, desearía arrendar, sin pensión. Dirigirse: Correo Central M. Z. N-19

DESEO ARRENDAR CASA CINCO piezas, luz eléctrica. Preferible con jardín. Indicar precio a Barbieri Hotel Milán. N-19

PRECISO ARRENDAR CARNICE-ría. Dirigirse: Natanel 960. N-19

ARRIENDOS (Ofrecen)

$ 325, ARRIENDO COMODA CASA, San Pablo 2644, diez departamentos, tres patios y gallinero. Tratar: Sotomayor 152. N—18

ARRIENDO CASA, CUEVAS 609-815, recién refaccionada, cinco piezas, fuera de servicio, hall, baño. Trata: San Francisco 88. N—19

$ 650, CASA AMOBLADA, ESPLEN-dida situación, perfectamente puesta, baño, tres dormitorios, salón, comedor, cocina gas. Tratar: Serrano 253. N—18

$ 300 CASA NUEVE PIEZAS, BA-ño fijo, calefón y demás. Cochrane 1124. 18—N

CASA NUEVA, MODERNISIMA RE-cién terminada, una cuadra de V. Mackenna, arriéndase Irarrázabal, 122. N-18

ARRIENDO MAGNIFICO DEPAR-tamento independiente, cinco y seis piezas, con baño montado, sin cocina, especial jóvenes sólos o profesionales. Merced 298. N-20

EN $ 160 MENSUALES ARRIENDO cómoda casita, con almacén, ubicada en calle Moneda. Tratar: Sotomayor, 79. N-19

$ 400 ARRIENDO ESPLENDIDA casa altos, 9 grandes piezas habitación y dependencias, Sazié, 2350. N-22

$ 83 ARRIENDO CASA, TRES piezas. Coquimbo 1228. Casa 5. N-19

$ 300 ARRIENDASE CASA RECIEN construída, ocho piezas, luz eléctrica, gas, galería vidrio, Sublé 1020. Tratar Concepción 1049. N-20

$ 550 DELICIAS 2185, GRAN CASA espléndidas piezas. Tratar: Huérfanos 1310. N-20

450 BILBAO 18, CASA RECIEN RE-faccionada arriendo. Tratar: Caja Nacional de Ahorros. N-20

ARRIENDO CASA ANDES 1579. Tratar: Moneda 1579.

FAMILIA ARRIENDA PIEZA AMO-blada. Castro 436. N-19

450 ARRIENDASE MAGNIFICA CA-sa, Avenida Recoleta, 10 habitaciones familia, 4 servicios, electricidad, gas. Recoleta 748.—2-6.

$ 240 ARRIENDASE CASA UN PI-so; 6 piezas, dos patios, a tres cuadras del centro, en Cóndor 785. Tratar: Guzmán, Silva y Cía. Huérfanos 1243. N-19

SE ARRIENDA CASA EN MARIN 401. Cuatro piezas. Tratar: Almacén esquina Angamos.

RECOLETA 1149, BAJOS, OCHO pie-zas, servidumbre, gas, luz eléctrica, 450 pesos. N-20

$ 400 SE ARRIENDA CASA MO-derna higiénica, diez piezas, dos patios, parrón, gas, luz eléctrica, todo servicio, cerca tres líneas carros. Se prefiere extranjero. Nueva Valdés 276.

ARRIENDASE BONITA Y CONFOR-table casa. Santa Isabel 1399. N-19

DEPARTAMENTO INDEPENDIEN-te, tres piezas, patio, electricidad, dependencias, arriéndase. Vicuña Mackenna 300.

$ 120 CHALECITO CUATRO PIE-zas, hall, pieza de baño y piezas servicio. Av. Subercaseaux. Población San Nicolás. Federico A. Reyes, Huérfanos 1235.

ARRENDAMOS, PREFIRIENDO Ex-tranjeros con poca familia, casa construcción muy elegante, y muy bien amoblada, en barrio Carmen Lira. Buen servicio carros disponte cinco cuadras Alameda. Arboleda, lindos jardines.

ARRIENDO CASITAS A LA CALLE de dos y tres piezas; patios y servicios, recién empapeladas y pintadas Tratar: calle Franklin 598.

$ 300 ARRIENDO ESPLENDIDOS almacenes comerciales con casa recién construida, excelente situación comercial. San Diego 147, entre Milán y Central.

$ 200 ARRIENDO ELEGANTES casas residencia recién construídas, frente cal y ladrillo, alcantarillado, luz eléctrica. Barrio inmejorable. Avenida Central 15, esquina Subercaseaux.

SE ARRIENDA UNA CASA CON luz eléctrica, Maipú 1309.

CASA CONFORTABLE, TEL. DOR-mitorios, sala, comedor, hall, pieza servidumbre, cocina, W. C., baño y luz eléctrica, ofrezco para 1.o Diciembre. Ver'a Avenida Francia 1174; tratar, Pinto 1297.

BAJOS CENTRALES 5 PIEZAS, arriendo 280 pesos. Santa Rosa 414.

CASA FAMILIA ARRIENDA PIEZA extensa, con pensión, Agustinas 2066, esquina Brasil. N 21

400 ARRIENDASE ALTOS MATU-rana 545, siete piezas, dependencias, gas y luz eléctrica.

ARRIENDO PIEZA AMOBLADA independiente, extranjero serio. Gálvez 196.

ARRIENDASE CASAS REFACCIO-nadas, Santa Filomena 185 y 187, 240 pesos; electricidad. Tratar: Avenida España 338. N 20

ARRIENDO DEPARTAMENTO A matrimonio solo. Lira 693.

A CABALLERO HONORABLE, PIE-za amoblada, calle. Herrera 208. N 19

$ 80 ARRIENDASE DEPARTA-mento independiente cuatro piezas. — Santa Rosa 389.

ARRIENDASE UNA O DOS PIEZAS centralísimo. Eleuterio Ramírez 1184.

ARRIENDO GRANDE MAGNIFICA pieza balcones calle con o sin pensión, Recoleta 762.

$ 600 ARRIENDASE MEDIA CASA altos, central a familia extranjera honorable. Casilla 3245. 19-N

$ 500 ARRIENDASE ESPLENDIDOS altos. Alameda 3059. 19-N

ARRIENDO O ADMINISTRO CI-tas y propiedades de renta, pago anticipado. Arquitecto, casilla 2272. 19-N

$ 300 BONITO CHALET DOS PI-sos con tres dormitorios, hall, salita, comedor, baño y servidumbre. Electricidad y gas industrial. Entrada para automóvil. Recién construídos arrendamos sin agentes, en la manzana residencial Avenida Seminario, a sólo dos cuadras de Vicuña Mackenna y de Irarrázaval. Verlos calle Mujica 9285. Propietario: Baldomero Pilma y Cía., Agustinas 1049.

ARRIENDO DEPARTAMENTO DE cinco piezas, recién pintadas y empapeladas, cocina y baño. Agamos 227 esquina de Joyré. 19-N

CASITAS CINCO PIEZAS ARRIEN-danse. Camilo Henríquez 356.

ARRIENDO 30 CASAS, OFICINAS, almacenes, garages. César Herrera. Bandera 140.

$ 230 EN AV. PROVIDENCIA, arriéndase casa poca familia, inmejorable situación. Tratar: Providencia 869. 20-N

$ 380 ARRIENDO ESPLENDIDA casa nueva, 12 piezas, 2 patios. Verla cualquiera hora, Av. Rosario 926. Tratar: Santo Domingo 1066. 19-N

ARRIENDASE CASA, SIETE ES-pléndidos departamentos, galería vidrios, etc. San Diego 854-B.

MONEDA, MUY CENTRAL. Arrendamos regia casa en $ 770, 5 dormitorios, comedor, salón, escritorios, toda galerías de vidrios, 2 patios. Agustinas 1125.

EJERCITO CERCA ALAMEDA: arrendamos regia casa en bajos, dos salones, comedor, escritorio, 8 dormitorios, 2 piezas de toilette, gran hall, de 15 por 11 metros, subterráneo, segundo patio con cocina, repostero, 4 piezas de sirvientes y comedor, garage, 2 autos, 2 pesebreras y tres cuartos: $ 1,000, con garage. Luis Silva Cortés y José Luis Silva, Agustinas 1125.

AVENIDA LOS LEONES: CHALET amoblado, dos pisos, numerosas piezas, dependencias, dos hall, dos piezas de toilette, jardines, dos árboles frutales escogidas, garage, etc $ 1,200. Agustinas 1125.

PINTO: PROXIMO A INDEPEN-dencia arrendamos casa de $ 300, 7 piezas, dependencias, muy buen estado. Agustinas 1125.

BIQUELME, ARRENDAMOS DOS 2 casas, 4 dormitorios, salón, comedor, escritorio, hall, dependencias, gas y luz eléctrica. $ 600, cada una. Agustinas 1125.

MERCED: TRES DEPARTAMEN-tos independientes, tres y cuatro dos piezas cada uno, baño y todo servicio, especial para profesionales, buena situación, valor $ 250, $ 350 y $ 400. Agustinas 1125.

ARRENDAMOS LINDA CASA EN la calle de Agustinas, central, toda comodidad, elegantes piezas toilette, decorados, etc. Canon $ 500. Agustinas 1125.

AVENIDA MATUCANA, CERCA Delicias, arrendamos casa de 8 piezas, fuera de dependencia, luz y gas en $ 300. Agustinas 1125.

LUIS BELTRAND, PROXIMO a Irarrázaval, arrendamos, 6 habitaciones, dependencia, en $ 350. Agustinas 1125.

AV. INFANTE: CASA RECIEN terminada, 8 piezas, dependencias, arrendamos $ 400, $ 450. Luz y Gas. Agustinas 1125.

AVENIDA PEDRO VALDIVIA: 10 piezas, fuera dependencia, árboles frutales, jardines, $ 500. Agustinas 1125.

COCHRANE: ARRENDAMOS VA-rias casas nuevas de $ 320, hasta $ 500. Agustinas 1125.

GARCIA REYES: BUENA CASA 6 piezas, dependencias, 2 patios, gas, etc., $ 300. Agustinas 1125.

CATEDRAL: BUENA CASA CON 20 piezas, fuera dependencia, en $ 700. Agustinas 1125.

PROVIDENCIA Y NUÑOA ARREN-damos varios lindos chalets y casas. Agustinas 1125.

EJERCITO: CERCA ALAMEDA, arrendamos en $ 800, regia casa en altos, con 7 piezas, dormitorios, gran hall, salón, salita, escritorio, comedor, dos piezas de baños y toda clase dependencia. Agustinas 1125.

PADURA: ARRENDAMOS buena casa 4 piezas, dependencias, $ 130. Agustinas 1125.

QUINTA EN PROVIDENCIA, SE da en arriendo espaciosa quinta, gran jardín y huerto toda clase árboles frutales; chalet con 13 piezas, 2 baños, gas y luz eléctrica, garage para dos coches. Se prefiere plazo largo. Por más pormenores, dirigirse a casilla 387. N—19

$ 32 PIEZA GRANDE, HIGIENI-ca, arriéndase. Baquedano 649.

CASA CINCO PIEZAS, PASADIZO mosaico, luz eléctrica, cocina, baño, etc., arriéndase barata. Víctor Manuel 1534.

ARRIENDO CASA 6 DEPARTA-mento independiente para el 1.o Diciembre 5 piezas, 5 cuadras Plaza Armas, precio máximo 500 pesos. Casilla 3326. N—19

SE ARRIENDA CASA 5 PIEZAS, Bilbao 285. Tratar: Echaurren 299.

CASA QUINTA MITAD VALOR véndese urgente, por ausentarse. Edison 4357.

CASITA UNA PIEZA, PATIO INDE-pendiente. Cité Compañía 2749.

100 ARRIENDASE CASA FLAMAN-te, 7 piezas. García Reyes 333. 21-N.

SE ARRIENDA LOCAL PARA BO-dega, Avenida V. Mackenna 430, con desvío ferrocarril y caballerizas. Tratar: V. Mackenna 1102 esquina Matta. 19-N.

$ 300, ARRIENDO DOS CASAS, bajos, Maestranza N.os 26 y 30. Tratar: Maestranza 4. 19-N

LINDO DEPARTAMENTO, 4 PIE-zas, baño, cocina y servidumbre, arriéndase. Huérfanos 2530. N-22

$ 80 ARRIENDO CASITA COMODA. Santa Isabel 370.

ESPACIOSO SALON A LA CALLE arriéndase. Huérfanos 2940.

$ 400 BAJOS SIN ALTOS, ESQUI-na, gran hall, 5 dormitorios, etc. Rosas 2654.

$ 170 CASA 7 PIEZAS, PURISIMA 283. Tratar: Filomena 80.

ARRIENDO PIEZAS, CITE RECIEN concluído. Unión Americana 617.

ARRIENDANSE PIEZAS AMOBLA-das, balcón calle, matrimonios caballeros. Sotomayor 16.

ARRIENDO CASA 7 PIEZAS, SA-zié 2753. Tratar: Bilbao 70.

FAMILIA EXTRANJERA ARRIEN-da altos, chalet de cuatro piezas, baño, lavatorio, W. C., luz eléctrica, balcón. Salvador 726. Con sin muebles. 21-N.

ARRIENDASE PARA EL 1.o DE Diciembre, espléndidos altos, 9 piezas, hall, luz eléctrica. Echaurren N.o 225. Tratar, en los bajos, 227. 20-N

SE ARRIENDA GRAN ALMACEN. Santo Domingo 1044. 20-A

ARRIENDANSE CASITAS COMO-das y baratas. Tratar: Natanel 964 20-N

ARRIENDASE ELEGANTE CASA en Arturo Prat 1453. Llaves en San Diego 1452. 20-N

ARRIENDANSE CASITAS COMO-das y baratas, en San Diego 1847. Tratar: casita 5. 20-N

CASITA ARRIENDO $ 70. BARNA-chea 470. N-20

ARRIENDASE CASA BAJOS. EY-zaguirre 1232.

ARRIENDO LA ESPLENDIDA casa habitación, Agustinas 1060.

ARRIENDASE DEPARTAMENTO balcón, otras interiores, con sin muebles pensión. También pensión de mesa. Lira 150. N-19

LOCAL PLENO CENTRO, AGUS-tinas entre San Antonio y Estado. Trasmaso. Casilla 3434. N-22

VERANEO: OFRECEMOS EN arrien-do, Avenida Manuel Montt. Bonito chalet amoblado con 7 dormitorios, 2 baños, gran hall, salones, comedor, servicios, jardín y gran quinta frutal. Guzmán, Silva y Cía., Huérfanos 1243. 19-N.

RUEGA, PROXIMA A LA PLAZA arrendamos buen chalet amoblado, canon módico. Guzmán, Silva y Cía. Huérfanos 1243. 19-N

AVENIDA SALVADOR, CHALET de dos pisos, hall, sala, comedor, tres dormitorios, bondoir, baño, servicios, jardín, garage arriéndase en $ 400. Guzmán, Silva y Cía. Huérfanos 1243. 19-N

LOS LEONES, RICARDO LYON ofrecemos en arriendo chalet dos pisos, salón, escritorio, gran hall, 4 dormitorios, dos baños, servicios, garage, jardín, Guzmán, Silva y Cía. Huérfanos 1243. 19-N.

$ 650 CASA EN PLENO CENTRO una cuadra Plaza de Armas, 8 piezas, galerías, servicios, ofrecemos en arriendo. Guzmán, Silva y Cía., Huérfanos 1243. 19-N.

$ 350 CASA MUY MODERNA A ME-dia cuadra Alameda, 3 piezas, servicios, patios, galerías, arriéndase. — Guzmán, Silva y Cía., Huérfanos 1243. 19-N

$ 900 GRAN CASA EN BAJOS CON hall, salón, escritorio, sala comedor, 7 dormitorios, 2 baños, servicios, jardín, patio, ofrecemos en arriendo. Guzmán, Silva y Cía., Huérfanos 1243. 19-N

$ 110 ESQUINA, EN CALLE WA-shington cerca de Matta y Maestranza, arriéndase casa con 3 piezas, servicios, electricidad. Tratar, Maestranza 1401. 19-N.

$ 130, 100 ARRIENDO BUENAS Ca-sitas declaradas higiénicas. — Victoria 509. Frente Tracción Eléctrica. N-19

ARRIENDASE CASA BAJOS, ES-quina, hall, 8 piezas fuera de servicio, gas, luz eléctrica. — Huérfanos 2805. N-20

$ 400 EN SAN MARTIN, CASA en bajos, con 6 piezas, baño 3 servicios, luz eléctrica y gas.—Vargas y Cruz. Huérfanos 1223. Oficina 7. 20-N

ALMACENTRAL SANTO DOMIN-go 1231, con mucha luz, adecuado oficinas se arrienda. Canon: 400 pesos. Tratar: Estado 250, oficina 2.

AVENIDA MATTA 1127 Y 1137 arriéndanse dos casas.

ARRIENDO LOCAL PARA VER-dulería en carnicería o socio, para darle impulso, espléndida situación, o vendo el negocio. Mapocho 2848. N—19

SE ARRIENDA UNA PIEZA A CA-ballero solo, en casa de familia. Matucana N.o 32-A.

DELICIAS 3081. ARRIENDASE CA-sa 5 piezas, cocina y baño, 270 pesos. N—19

$ 130, QUINTA 5 HABITACIONES. Julio Bañados 543. N—19

ARRIENDO PIEZA A CABALLERO o guardar muebles. Campo Marte 89, casa L.

ARRIENDO CASA LIMPIA, HALL, cinco piezas, dependencias. G. Reyes 159.

ARRIENDO DEPARTAMENTO 4 piezas, dependencias y luz eléctrica, en $ 200, sin niños. Olivos 1121.

LOCAL NUEVO, CON PIEZA W. C. agua, luz eléctrica, adecuado para cocina, almacén, etc., se arrienda. Vicuña Mackenna 857. 19-N

ARRIENDO BIEN CASITA, 3 gran-des piezas, luz eléctrica, patio, cocina, baño, Cité Mallorca. Esperanza 1270. 19-N

SAN BERNARDO COVADONGA 1148, arriéndase casa quinta flamante, fruta escogida, jardín por contrato o vacaciones. N-18

$ 280 ARRIENDO CASA BAJOS, bien tenida, seis piezas, cuatro de servicio, dos patios, gas, luz eléctrica. García Reyes 441. N-18

$ 200 ARRIENDASE CASA CON hall, ocho departamentos, luz eléctrica, dos cuadras Ejército y Parque Aldunate, 980. N-20

220 ARRIENDO HERMOSA CASITA recién refaccionada, prefiero matrimonio extranjero, sin niños. Mapocho 5106. N-19

ARRIENDASE CASITA BAJOS, Mo-neda 1598, vería de 2 a 5. N-18

CASA FAMILIA ARRIENDA DE-partamento balcón calle, Serrano 92. N-18

EN LLOLLEO ARRIENDASE Acre-ditada pensión. Datos: Arturo Prat 243. N-18

ARRIENDASE ALTOS DELICIAS 278. Tratar: Arturo Prat 243. N-18

CASITA O DEPARTAMENTO INDE-pendiente, dos piezas, cocina, precio módico, casa respeto, necesito. Control Ferrocarriles. J. A. Flores. N-18

DEPARTAMENTO INDEPENDIEN-te, con todas comodidades; buena comida. Lira 176. N-19

EN CALLE LIRA 557 ARRIENDO elegante chalet, 8 grandes piezas, 5 servidumbre, 2 salas baño, jardín, arboleda, luz y gas. Canon $ 450. N-18

SE ARRIENDA UN DEPARTAMEN-to de dos o tres piezas en casa de familia honorable. Rancagua 0.23. N-19

ARRIENDASE ESPLENDIDA ES-quina con mostrador, estanterías completas. Casita independiente. Tratar: Bulnes 62. N-19

**

COMPRA - VENTA NEGOCIOS

NDO NEGOCIO ABARROTES por 00 pesos, espléndida casa habitación. Víctor Manuel 1461. 18-N.

VENDE UNA CARNICERIA por pulería atender, en San Diego Jmero 799, esquina Copiapó. Para tar: Subercaseaux 55. 20-N

NDO PAQUETERIA, SIN MERderías, con sus instalaciones, con a habitación, San Diego 659. N-25

1,500, PRECIO INVENTARIO, zalo almacencito, depósito licoo, puerta cité, espléndidas ventas: tivez 550. N-18

ABIENDO COMPRADO EL TAr de joyería del señor Ernesto hoenthaler, Compañía 1834, no ipondo por ninguna cuenta desés de tres días de esa fecha.—Noembre 15 1923.—Julio Bloch. N-18

VENDE UN NEGOCIO DE CARnería. Tratar: Independencia 1105. N—18

NDESE NEGOCIO BENCINA, buena clientela, por no poder ender dueño. Referencias: Moran 601. N—18

PO PENSION BUENA SITUA- San Pablo 1698. N-20

NDO NEGOCIO MUY POCO CAtal, por ausentarme. Romero 2962. N 18

MACEN ABARROTES VENDO En n Diego, espléndido para frutas, tos: Cóndor 748. N-18

VENDE FRUTERIA, VENTA nprobada Eyzaguirre 1090. N-18

ARRERIA ELEGANTE VENDO rato. Bandera 832. 18-N

PICA BIEN SITUADA, BUENA nta vendo. Maestranza 338. N-18

ZUDO TINTORERIA, TALLERES gétanos 1915. Sucursal, Alameda 2, vería a toda hora. N-19

MACEN ABARROTES, ESQUINA n contrato, casa habitación, barrio puloso. Vendo, Santa Elena 1499. N-19

NDO ARREDLADO NEGOCIO, Restaurant y Salón de Billares. tico en el barrio, buena clientela. jores 861. N-19

DE NO PODER ATENDER VENDO antiguo y acreditado negocio de nturas y artículos de mercería. lvez, esquina de Eyzaguirre. N-18

O VENDO POR VIAJE URJENTE, lcería, cigarrería, con habitación. non barato. Chacabuco 50. N-18

CASION! NEGOCITO ABARROs, con buena venta diaria vendo, r no poder atender. San Isidro, 23, esquina Maule. N-18

NDO CARNICERIA JOSE M. INnte N.o 1301. N-18

NDESE NEGOCIO POCO CAPIl, verdulería y carbonería. San blo 1951. N-26

NDO NEGOCIO ABARROTES, ena situación, poco capital. Sama 61. N-18

EGOCIO O ESTANTERIA, VIras, véndense; informes, Sr. ima. Huérfanos 1236, of. 18. 19-N

DE NO PODERLO ATENDER rsonalmente, por enfermedad; ven Hotel acreditado, media cuadra aza de Armas, con treinta piezas. lo: Puente 576. 18-N

NDO DEPOSITO DE LICORES r la mitad de su valor. 5 de Abril 79. N-19

NDO CARNICERIA, BENAVEN502. 19-N

MPRO DE OCASION EN BUEN tado, carrocería góndola para ca- ón. Dirigirse: A. S., San Pablo 18. 18-N

NDO ALMACEN ABARROTES, n contrato; anexo depósito de li res; buena venta; casa habitación n gran sitio. Maestranza 682. N—20

PELUQUEROS; POR CAMBIO DE ro se traspasa peluquería y perfuería con buena clientela. Más daos: P. Bernal, Rogelio Ugarte 1252 E. Bernal. Casilla 309. Viña del ar. N-20

EGOCIO MENESTRAS VENDO. ndes 2698. N-20

NDO INDUSTRIA DE ELABORAón de granos y almidones o acepsocio. Lillo 395 ,Recoleta.

NDO ESPLENDIDO ALMACEN oco capital, ventas diarias $ 300. rrera 208, casa capital.

ARNICERIA POCO CAPITAL, ntas 200 diarios, vendo. Herrera 48.

E VENDE UN NEGOCIO ABAotes, buena situación, poco capi; facilidad de pago. San Fran- sco 661. N 19

NDO DE OCASION PUESTO VAos, buena situación. San Pablo N.o 78.

NDO NEGOCIO PUESTOS VAos, por ausentarme. Lord Cochra- 599, esquina Eyzaguirre. N—20

LMACEN ABARROTES, ESQUIa, buena situación, poco capital, ndese. Compañía 1034, oficina 2.

NDESE BUEN NEGOCIO DE ALacén en calle San Diego, parte uy comercial, apropiada instalar, emás bodega frutos del país. Ca- tal $ 20,000 a $ 30,000. Datos y ater. Bandera 131, oficina 19.

EGOCIO ABARROTE VENDO, oco capital, mensual $ 4,000. Colón vaceta. N-20

LMACENCITO DE MENESTRAS, oco capital, local apropiado tener arretelas, véndese. Arturo Prat 29. N-19

NDO NEGOCIO ANEXO LICOs, poco capital. Victoria 1027. N-20

E VENDE BAR RESTAURANT Segunda categoría. San Diego N.o 1850. N-21

NDO NEGOCITO ABARROTES uy bien situado poco capital. Ave- a Matta 1450. N-19

NDO O TRASPASO CARNICERIA n contrato, Carmen esquina Diez de ulio. N-20

RAN FRUTILLAR DE UNA CUA a y quinta de recreo "El Suspiro", uadras antes de Lo Ovalle, entre el radero 19 y 16, servicio a la carta- Nota.— Se vende de ocasión por o poderlo atender su propietario.

ESTAURANT Y BAR CENTRAL, pocos metros de Bandera, en ca- e de intenso tráfico, vendemos en ocio comercial. Precio, $ 23,000. tilidades comprobadas, largo con- ato y canon bajo. Huérfanos 1243 19-N

PELUQUERIA DE PRIMER ORn, buena clientela, valor 15 mil esos, véndese en 11 mil. Se acep- ta socio con pequeño capital, sien- o serio y competente. Escribir a Paraíso. Casilla 3004. 22-N

OR AUSENTARME DEL PAIS ndo baratísimo los menajes de sa. Madrid N.o 1130.

E VENDE NEGOCIO ABARROTE verdulería, con mercadería o sin ercadería. Moneda 2087. 20-N

ENDESE LAVANDERIA RECIEN reglada, poco capital. Serrano núero 229. 19-N

NDO ALMACEN ABARROTES, arrio Estación Central, 20,000 pe- os capital, garantizo ventas. De- cias 2390.

EGOCITO VARIOS RECIEN instalado, véndese mil pesos; arriendo 5 pesos. Romero 2856.

OR AUSENTARME DEL PAIS ndo la antigua tintorería France- Moneda 2202, 28 años estable- ido con poco capital y buena clien-

PERRITOS NUEVOS ALEMANES, tinos von Pilscher, vendo. República 591.

BOMBAS

3.a COMPAÑIA DE BOMBEROS. —Sesión extraordinaria para el Martes 20 del presente, a las 9.30 P. M. Tabla: admisión de voluntarios y demás asuntos a que hubiere lugar.—El secretario.

DIVERSOS

SOLDADURA AL OXIGENO TODA clase metales. Especialidad en el aluminio. E. Durret, Avenida Matta 905, frente a Chiloé. 18-N

ARRIENDO DE SILLAS DE VIENA y de doblar, para fiestas, reuniones, banquetes y fiestas escolares, etc., cualquiera cantidad, precios económicos. La Equitativa. Teléfono 2473. 851 Delicias 857. N-18

CASA OBRERA, CASIMIRES POR metros; córtase trajes; terno medida 110; pantalón 25. Local propio. Atiéndese Domingos. Vicuña Mackenna 1030. 20-N

¡MAESTROS ZAPATEROS! AL HAcer vuestras compras, no olvidéis que en la suelería "El Cóndor", hay suela 1.a, desde $ 4.30 el kilo; además de otros artículos a precios y calidad fuera de otros artículos a precios y calidad fuera de competencia. San Pablo 3026. Entre Herrera y Maipú. 18-N

DISCOS VICTOR Y OTRAS MARcas, últimas novedades, desde 4 pesos, vende San Pablo 2215, casa particular. N—18

DENTISTA, PLANCHAS PARA masticación, perfecta, desde treinta pesos. Puentes, Tapaduras. Facilidades pago. Trabajos muy rapidos personas ocupadas. Larga práctica profesional. Santo Domingo 1227. Mañana 9 1|2 a 11. Tarde 2 a 4. N-18

INSTALACIONES ELECTRICAS, facilidad en el pago, presupuestos gratis. Bandera 78, oficina 18. Adolfo Martínez B. N-28

RADIO R. C. COMPLETO $ 1,500, alto parlante, $ 2,000. Lira, 191. N-20

JAPONESA, FABRICA DE MACEteros artísticos de greda blanca. Calle Porvenir 431, entre Carmen y Lira. N 18

CUEROS ESPECIALES A PRECIOS sin competencia, para tapicerías, muebles, la cual encontrará en Chiloé 1920. N—18

VINOS PAIS DULCE; CHICHAS crudas o cocidas, dulces o fuertes; con preferencia de alta graduación. Vinagres y vinos picados, hasta 5 mil arrobas; Torontel, bueno o picado y aguardiente de idem. Tiene encargo de compradores D. Montalva R., Santiago, Casilla 2684. N—18

CASIMIRES RIQUISIMOS, DESDE quince pesos metro, vendemos. Ahumada 319, oficina 4. 19-N

L.70 PAN MANTEQUILLA MESA, fresca, Osorno. Fiambrería Central. Merced 824. N 18

EL GRAN FRUTILLAR EL RESbalón, chacra Las Baleares, antes La Chacarilla, invita al distinguido público santiaguino y a sus alrededores a comer las ricas frutillas que encontrarán diariamente en abundancia, recién tomadas de la mata, juntamente encontrarécis un restaurant con ricas comidas, fiambres surtidos y licores extranjeros y del país, todo a precio módico, y para más facilidades tendremos trenes especiales y camiones que partirán de Matta esquina Mapocho que los conducirán a la ramada en las mismas puertas del frutillar y Restaurant El Resbalón. Nota: También habrá camiones especiales que partirán del Cerro Navia en dirección al frutillar. 18-N

LICENCIADOS: MARCOS FINOS para diplomas: cuadritos artísticos apropiados, regalo, en San Pablo N.o 1352. 20-N

SE PINTAN TELAS PARA COJInes, sólo por $ 3. Alameda 2314. N-18

VENDO REPARTO DE LECHE CON carretela y dos caballos, con todo apero, ventas diarios 30 decálitros; por no poder atender. Tratar con su dueño. Giraldi 1601, de 1 a 5 P. M. N-18

ALFOMERA AZUL UNA PIEZA vendo. Sazié 2509. N-18

VENDO PORTRAIT GALLERY With Biographies Men and Women of Europe and America. Huérfanos 1886. N-19

NIMBRE 120 BULTOS VENDO A $ 2.80 c.u. Tocornal 258. N-19

FABRICA DIENTES PIJOS, $ 5; dentaduras, $ 50. Extracciones sin dolor. Garantizadas. Tapaduras rápidas. Médico dentista, especialista Rayos X. Catedral 1467. Dic. 12

[illegible] SE ARRIENDA EN BUEN estado. Sotomayor 872. 18-N

DE TODO, SOBRE TODO, PARA todos, contesto a todos, mediante un peso, en la carta. Puedo enseñar muchos secretos científicos e industriales. — Felipe Vacsa, profesor trances. Chiloé 2790.

¡ALERTA! LA TINTORERIA "LA Sorpresa", Camilo Henríquez 644, no tiene sucursales. Recomienda no dejarse sorprender por similares de mala fe que invocan nuestro nombre. Casa preferida por la sociedad por su honradez. N-22

DESEO SABER DE MI PADRE, hace 28 a 30 años que no se de él. Vivía en Victoria. A mí me dejó en casa de un matrimonio solo: él se llama Matías Monte, la señora Escolástica Mellado. Doy todos estos detalles por no acordarme del nombre de mi padre. Yo vivo en Santiago, Calle Cinco de Abril N.o 3458.—José Nieves Arriagada.

HAGO Y COMPONGO COCINAS económicas.

ESPAÑOLES, HAGO DE MEDIDA hornillas a carbón.

INCENDIO. EL MAYOR DE LOS casos los producen las chimeneas sucias. Me encargo de limpiar. Alonso Ovalle 925.

ANTONIO CHACON B.—AVISA A su distinguida clientela y al público en general que desde el Lunes 19 se le atenderá órdenes en el nuevo taller ubicado en Alonso Ovalle 1042.

JUGUETES METALICOS VENDEmos mayor y menor a comerciantes y público. Superiores en elegancia, solidez a europeos. Véase muestrario en la Fábrica Bascuñán 527. 27-N.

PUENTE 590 SASTRERIA PROgreso. Lindo surtido cortes pantalones. Recibe hechuras.

PUENTE 590 SASTRERIA PROgreso. Ternos casimires fantasía pura lana 150.

PUENTE 590. TERNOS CASIMIRES negros, azules 170. Frente torre Bomba.

A ETELVINA CERDA SE NECESIta urgente. Avenida Italia 1813.

NECESITO SABER DE LA SEÑOra Ester Castro, Lo Ovalle, esquina Briones Lucos, su amiga Juana Salas.

A PEDRO ANTONIO PIZARRO Morales se necesita, su esposa muy grave. Arturo Prat 1586. N-19

GRAN SASTRERIA, AHUMADA 23. —Avisamos a los socios de nuestros Clubs que en el 25.o sorteo del 6, salió el 21 y en el 5.o del D., el 34. Club E., en formación, cuota semanal $ 7, con derecha a $ 100. Femenia y Co.

CON DIEZ PESOS SEMANALES puede adquirir un bonito corte de casimir inglés escribiendo a R. W. Bandera 820, absoluta seriedad, indique domicilio. 19-N

CASA OYANGUREN. ALAMEDA 3015. En el club 1 salió premiado

DISCOS, VICTROLAS, NOVELAS, compra-vende ocasión: San Antonio 49. 27-N

LA SASTRERIA GUERRERO Y DUque, avisa a su distinguida clientela que han salido favorecidos los números siguientes: 40, 85 y 73 del 3.er, 4.o y 5.o club, respectivamente.

HOTELES Y PENSIONES

HOTEL "RIVOLI", DELICIAS 2595. Piezas amobladas muy confortables. Precios módicos. Febr. 17

ATENCION: DESDE $ 3 DIARIOS, piezas amobladas, con dos camas, $ 6. Gran Hotel Buenos Aires, de Luis Carbone, Delicias 2921, frente Portal Edwards. 19-Nov.

ATENCION: MATRIMONIO Y persona sola. Diríjase confiadamente al Hotel Torino, Brasil 706, encontrará piezas elegantemente amobladas. Precios muy módicos. Comida la carta. Abierto permanentemente. D-2

A PASAJEROS DE PROVINCIA arriendo buen departamento con pensión. Santa Rosa 60. 30-N

EN CASA PARTICULAR SE arrienda una pieza con o sin pensión.— Andes 3050. 18—N

PENSION DE MESA, PRECIOS módicos. Santa Rosa 60. 30-N

RESTAURANT BUENOS AIRES. — Recibe pensionistas y da banquetes a cualquier precio. Abierto día y noche. Alameda 2921. D-7

ESPLENDIDAS PIEZAS AMOBLAdas, balcones calle, con pensión. Santo Domingo 1030. N—22

ARRIENDO PIEZAS CON O SIN pensión a caballero sólo. Calle Nueble 979. N-22

GALVEZ 119, PIEZA CON PENsión, con o sin muebles, ofrezco buena pensión de mesa. N-18

100 PENSION PIEZA AMUEBLADA San Pablo 1714. N-18

PARA FINES DE DICIEMBRE, NEcesita matrimonio sólo, una o dos piezas con pensión, casa familia respetable. Dirigirse: E. M. A. Correo 2. N-18

BUENA PIEZA AMOBLADA Y pensión. San Diego 35. N-19

HOTEL AMERICA, MAPOCHO 1090. Espléndidas piezas amobladas, balcones calle, muy ventiladas, tranvías, a la puerta, frente Estación Mapocho. Precios módicos. N-18

PIEZAS CON PENSION PARA FAmilia, se arrienda. Maestranza 285. 18-N

CASA DE RESIDENCIA "IMPErial", Comida espléndida, estilo familiar. Elegantes dormitorios, casa tranquila, Elegancia, confort, teléfono 3455. Moneda 977, esquina Ahumada. Dic-3

CAMPO DE MARTE 149, PIEZA Salcón a calle bajos muy buena comida. Precio módico. N-19

SE ARRIENDA UNA PIEZA CON pensión. San Pablo 1238, entre Teatinos y Morandé. N-18

NATANIEL 338, CASA SIN PENsión se arrienda dos piezas calle con o sin pensión. N-19

PIEZA PENSION CASA HONORAble. San Diego 202. N-21

PIEZAS CON PENSION. CONDOR 1872. N 19

PIEZA BALCON CON PENSION, A matrimonio. Prat 306. N 20

TO LET FURNISHED ROOM WITH board for married couple Bath. Telefone 3705 Good Board by the week or month or full pension for gentlemen and families moderate Price Residential House, Estado 75. 19-N

ARRIENDASE PIEZAS CON PENsión. Manuel 111.

SEÑORA SOLA NECESITA DOS piezas, con pensión, en casa familia honorable, siendo ella única pensionista. Prefiere: Ejército a Plaza Italia. Indicar precio.—O. W. Correo Central.

PIEZAS, CON PENSION PARA FAmilia, se arrienda. Maestranza 287. 22-N

ARTURO PRAT 226, FAMILIA honorable proporciona pieza, pensión. 20-N

EXTRANJERO DESEA PENSION, 8 días en casa quinta o alrededor Santiago. R. J., Puente 731.

HOTEL LONDRES, ALAMEDA esquina Matucana. Abierto toda la noche. Ofrece piezas bien amobladas, desde 3 pesos diarios y con pensión 8 pesos diarios. N—19

HOTEL ACREDITADO EN ALAmeda, cerca Estación, abundantes piezas, buen contrato por viaje véndese. Oller, casilla 2278. N—19

CON PENSION ARRIENDO PIEza. Libertad 10.

FAMILIA ARRIENDA PIEZA SALcón calle, con pensión, y a domicilio. San Ignacio 247.

HOTEL BOHEME SAN ANTONIO 52, ofrece piezas para viajeros y pasajeros; almuerzo o comida, 4 platos abundantes, té o café, media botella de vino, $ 2 cubierto. Pensión mensual. Orden y seriedad. 4-10

CABALLERO, NECESITA PIEZA amoblada, preferiría independiente con pensión, Central, A. A.A. Correo Central.

CASA SIN PENSIONISTA OFREce lindo dormitorio con pensión, Vicuña Mackenna 275. 20-N

INSTRUCCION

CURSO INDIVIDUAL CONTABIlidad, taquigrafía, mecanografía clases a toda hora, profesores especiales. Academia Pitman, Maipú 1013. N—25

ESTA ABIERTA LA MATRICULA de cortes para señoritas. Tomar datos Av. Matta 321. D-1

INSTITUTO PINOCHET LE-BR. Huérfanos 1091. Cursos rápidos comerciales, vespertinos. Idiomas. 24-N

CLASE C. DE IDIOMAS, la manera de los educantes ingleses, se ha establecido aquí, Moneda 847. N-1.

[illegible] de habilidad inglesa, bien recomendada. [illegible] N-18

PROFESORA DE PIANO TITULAda, da clases. Arturo Prat 1172. N-18

PEDAGOGOS, SACERDOTES PREparan exámenes. Traducciones, vacaciones. "Universidad Libre Rodolfo Venegas Salas", Plazuela Santo Domingo. Además preparamos empleados, empleadas para el comercio, recomendando. 21-18

PREPARACION EXAMENES UNIversitarios; Escuela Militar, Naval. Sistema antiguo, concéntrico. Instituto Comercial. Agustinas 1060.

SEÑORITAS: CONTINUA ABIERTA matrícula curso contabilidad, taquigrafía, inglés, dactilografía. Instituto Comercial, Agustinas 1060.

INSTITUTO COMERCIAL DE SANtiago, fundado 1915 instalado actualmente en amplio, confortable local. Agustinas 1060. Cursos rápidos contabilidad, taquigrafía, inglés, dactilografía, atenciones por conocidos profesores Estado.

ENSEÑAMOS POR CORRESPONdencia: contabilidad, aritmética, castellano, redacción, taquigrafía, idiomas. Unico establecimiento tiene implantado sistema estilo norteamericano. Solicítense prospectos. Instituto Comercial de Santiago. Agustinas 1060. Casilla 1356.

PREPARAMOS EXAMENES UNIversitarios y especiales. Numerosos certificados aprobación Universidad, Escuelas Militar, Naval, etc., Instituto Mercantil fundado en 1904.

$ 3 MENSUALES, ENSEÑANZA RApida escritura máquina, Ricardo Santa Cruz 757. N-20

SEÑORITAS: CURSOS RAPIDOS de contabilidad comercial, agrícola, bancaria, aritmética comercial, gramática castellana, redacción mercantil, taquigrafía, escritura máquina, caligrafía, francés, inglés, legislación, por $ 37.50 mensuales. Otros cursos por 30, 20 y 15 pesos mensuales. Diplomas legalizados. Instituto Mercantil, Estado 239. Profesoras Estado. Clases 2 a 6.

JUDICIALES

DE ORDEN DEL SEGUNDO JUZgado Civil procederé a la tasación del inventario de los bienes del ausente Enrique Behrens, el día 19 del presente, a las 4 P. M., en Compañía N.o 1238. — Alberto García Vidaurre. N—19

POR RESOLUCION DEL 2.o JUZGAdo se concedió la posesión efectiva de don Carlos Casimiro Urzúa a don Eduardo, Linder, Luis, Corina, Ernesto, Teresa, Humberto, Delia, Salvador, Berta y Círo Castillo Urzúa y Raimundo y Alfonso del Río Castillo.— Septiembre 27. N-23

DECRETO — POR AUTO DE 5 DE julio último del Juez del 2.o Juzgado, se ha concedido bajo beneficio de inventario a doña María M. Lavín de Ríos, Ignacio, Alfredo, Enrique, Augusto y Sergio Ríos Lavín la posesión efectiva de la herencia intestada quedada al fallecimiento de don Pedro Remigio Ríos Iglesias. 20-N

POR DECRETO DEL SEGUNDO Juzgado Civil de este departamento de dos del actual, se ha concedido a doña Julia Parada de la Jara, Juana Rosa, Lucrecia, Iris, María Elena, Waldo Enrique, María, Laura y César Parada Henríquez, la posesión efectiva de la herencia dejada por doña Lucrecia Henríquez de Parada. 20-N

QUIEBRA PASCUAL SPARTANO.— Por resolución del Juez del 4.o Juzgado Civil de esta ciudad, de 15 de octubre de 1923, se ha declarado en quiebra al comerciante de esta plaza don Pascual Spartano, nombrándose síndico provisorio a don Humberto Pérez Castro. Se fijó para la primera junta el 26 de Noviembre de 1923 a las 3 P. M. — El Secretario. N-20

INVENTARIO. — EL 29 DE NOviembre, 10 A. M., en secretaría primer Juzgado Civil, procederé a la tasación inventario herencia Mauricio Tonelli Rioet.—M. G. Lira. N—17

ANTE EL 4.o JUZGADO REMATArase Noviembre 20, 3 P. M., sitios 3 cuatro, diecisiete y diecisiete. Población Besa. Mínimum, $ 1,800. Datos: Jacinto Saavedra Morales. 18-N

NOTARIOS, ABOGADOS, ACABAmos de recibir una nueva partida de papel Proceso, el que vendemos a precios bajísimos. Gili Hnos. Bandera 148. Teléfono 362. Dic-20

QUIEBRA. — POR AUTO DE 27 de Octubre, del señor Juez del 4.o Juzgado Civil, se ha declarado en quiebra al comerciante de esta plaza don Justo Iglesias Martínez. Se nombró síndico provisorio a don Roberto Yávar. Se fijó para la primera junta el 30 del presente, a las 3 P. M. — El Secretario. 30-N

PROPOSICIONES DE CONVENIO.— A las formuladas por don Salomón Susevich, ante el 3.er juzgado civil de esta ciudad, proveyóse: "Noviembre 5. Por formuladas las proposiciones de convenio, y a fin de discutirlas, cítese a los acreedores a comparendo para el 13 de Diciembre próximo, a las 11 A. M. Fíjese cartel y publíquese avisos en el diario "La Nación" de esta ciudad. — N.o 25,088 —Carlos Valdovinos. — E. Guzmán Secretario. N-22

MINAS DE MINAS. — POR DEcreto de recha 16 de Noviembre de 1923, del primer Juzgado Civil, en quiebra de don Vicente Benavente sobre medida de las pertenencias [illegible] Carcuncho, San Antonio y San Alberto II, situadas en el [illegible] de Las Condes, Cajón de San Francisco, se ha ordenado citar a los comuneros de dichas pertenencias, para que dentro del plazo [illegible] que crean conveniente, hagan uso de preferencia de [illegible] de sus minas. — M. J. [illegible] Secretario.

LIBROS Y ESTAMPILLAS

LIBROS COMPRO SAN DIEGO 107. N

VENDO PORTRAIT GALLERI With Biographies Men and Women of Europe and America. Huérfanos 1886. N-19

VENDO ALBUM IMPORTADO para discos. Carreras 415. 21-N

MUSICA

DESOLACION, SHIMMY BOLIVIAno, de nuestro Darnos; el éxito más grande de la temporada. Casa Berges, Prat 4. Dic. 21

CONNEY ISLAND, SHIMMY, FACIL de hermosa melodía. Casa Berges. D-21

BURRITO, ONE STEP, LA PIEZA más tocada por todas las orquestas de Santiago. — Casa Berges, Prat N.o 4. Dic.-21

MAQUINARIAS

MAQUINA UNDERWOOD OCASION vendo Bandera 82 N 30

MAQUINAS WOODSTOCK, OCAsión Bandera 82 N 30

[illegible] BANDERA 82 N 30

COMPOSTURAS MAQUINAS ESCRIbir Bandera 82 N 30

MAQUINA SOCIAL $ 300. BANDEra 82. N 30

MAQUINAS ESCRIBIR ALEMANAS, Bandera 82 N 30

CINTAS PARA MAQUINAS ESCRIbir Bandera 82 N 30

REPARACION MAQUINAS ESCRIBIR. Bandera 82 N 30

MAQUINAS ESCRIBIR, TODA MARca ocasión Bandera 82 N 30

CAJAS DE FONDOS BANDERA 82. N 30

CINTAS PARA TODA MAQUINA escribir Bandera 82 N 30

MOLINO DE CILINDROS COMpleto, muele sesenta quintales diarios, muy buen rinde vendo de ocasión. Avenida Matta 20. 18 N

MAQUINA ESCRIBIR, VENDO Delicias 382. N-18

MAQUINA CIRCULAR ELASTICA coser suela, cuero grueso, vendo. Núñez 1187. N-18

TRILLAS, SE OFRECE MAQUINAria en arriendo para trillar, picar, y enfardar pasto. Prádenas. Teléfono 47 Nuñoa. Correo N.o 10. N-19

VENDO DOS SEGADORAS DE Pasto flamante, casi sin uso. Pedro Valdivia N.o 3000 Nuñoa. N-19

COMPRO PRENSA COLIZERA PAra pasto usada en buen estado. Prádenas. Correo Nuñoa. N-19

MAQUINA HUINCHA PARA CORtar de C. H. Danez París, especial para marquetería. Se vende. Carmen 867. N-22

VENDO MAQUINA SINGER, PIE; cómoda, coche guagua. Sotomayor 5. N 18

MAQUINA HELADERA, ESTANtería para despacho, vendo ocasión.

GRAN OCASION VENDO REGIStradora nueva, moderna, eléctrica, de cuatro cajones y siete contadores. Delicias 3293. Hotel Londres. 18-N

IMPORTANTE: LA MEJOR MAQUIna del mundo "Singer", para coser, nuevas, para familias e industriales; entrego inmediatamente, con enormes facilidades de pago. Escriba al señor J. L. S.-Correo 3. N-18

SE VENDE UN TORNO MECANIco alemán. Tratar: Mapocho 2147. N-19

COMPRO SIERRA TROZADORA, hacha mecánica doble y ejes de transmisión con descansos.—E. B. H. C. Silla 2050. N—20

MAQUINA ARMADORA STUBB IMportada N.o 2, en perfecto estado, véndese en 700 pesos. Bulnes 34. N-19

MOTOR A BENCINA PARA PEquena industria y dos eléctricos, vendo. Maipú 534.

RICO MOTOR PARA BICICLETA, vendo de ocasión. Maipú 534.

MAQUINAS DE COSER. EN NUEvas, tengo: La Reina, La Precisa, La Original, Victoria; en usadas tengo constantemente, de verdadera ocasión. Taller especial de composturas. Brasil 14. D—3

VENDO MAQUINA CARTONERA, rayadora y cosedora. Nataniel 247. N-19

PRENSA OREJO VENDESE 800 pesos, pala Buey 100. Huérfanos 2448.

COMPRO OCASION MOTORCITO 3 caballos marca A. E. G. Franklin 1057. N-21

CORREAS SUELA INGLESA Y NAcional, a precios rebajados, se encontrarán en Rosas 1119. Casilla 1964.

POLEAS IMPORTADAS DE MADEra, de dos piezas, en todas dimensiones, se ofrecen en Rosas 1119. Casilla 1964.

MAQUINA TEJER VENDO CON 300 agujas. Salas 14. 19-N

SE VENDEN LAS MAQUINARIAS y útiles de la Fábrica de Camisas, 6 máquinas Singer 61, 4 máquinas id. 44, 1 máquina serradora id. W. W., 1 máquina ojaladora 3071, 1 motor E. A. G. un caballo. Todo en perfecto estado. Verlos y tratar: Delicias 3754.

MOTOR KROPF, DESCANSOS, Poleas, transmisiones. Vendo. Bulnes 216.

SORBA ASPIRANTE, IMPELENTE, de 7½ completa, se vende de ocasión, en Rosas 1119. Casilla 1964.

MATERIALES DE CONSTRUCCION

TUBOS DE CEMENTO DE 3 PULgadas, a 50 centímetros, curvas por mayor, gran rebaja. Lira 715. N—26

AL PUBLICO: LA SOCIEDAD Compañía Instalaciones Eléctricas, ejecuta toda clase trabajos de luz y fuerza motriz. Da grandes facilidades pago. Agustinas 1320. Teléfono 3862 Casilla 773. N-30

MOSAICO CUALQUIER DIBUJO, artificiales ladrillo doble para garage, tiene existencia. Lira 715. D—5

VENDO ESCALERAS PARA PINtor. Castro 528. 18-N

REGALO TIERRA PARA ADOBES. Matucana 1223. N-18

VENDO BUENA TEJA, 15 PESOS ciento. Carmen 163. N-18

COCHRANE 1383, VENDO MADERA y fingue usado. N-20

OCASION COMPRO PLANCHA BAsa, Catedral 1276.

CLARABOYA - CUPULA DE FIErro, con tijerales, en viga armada 8.50x3.50, se vende. Campo de Marte 105, esquina SO. de Manuel Montt. N—20

VENDO PUERTAS, VENTANAS Y zinc negro, Nataniel esquina Eleuterio Ramírez. N-21

OCASION VENDO 40 PLANCHAS fierro acanalado, 6' y 7', canales y cañones, aguas-lluvia, ladrillo con posición, tejas, desgrasador, cañones ventilación, tacones raulí 3|4, etc. San Pablo 1616. 19-N

TABLONES USADOS PARA ANDAmios, compro desde 2 hasta 30. V. Catalán, Av. Chile 441. 19-N

VENDO BARATISIMAS PLANCHAS zinc blanco y negro, usado. San Pablo 1839.

MEDICINA

EXAMEN DE LA VISTA GRATIS en el Almacén Optico Ahumada 264, atendido por el especialista titulado Rotter. Gran surtido de toda clase de anteojos y lentes a precios bajísimos. E-13-1924

GONORREAS NUEVAS, ANTIguas, impotencia, sífilis, afecciones prostáticas en ambos sexos. Leucorreas, curación radical garantizada en pocos días. Sistema nuevo propio. Estudios en Clínicas extranjeras. Atiendo enfermos provincias por correspondencia. Toda consulta gratis. Facilidades de pago. Diariamente, de 9 A. M. a 7 P. M.; nocturna, 8 a 10. Festivos, de 9 a 12. San Antonio 41, casilla 2756. Clínica y Laboratorio Médico Dr. Lefevre. 26-N

APLIQUESE MAQUINA WANDDA, Eyzaguirre 1180, próximo Cálvez. Policlínico. Salud y fuerza. 31-O

ENFERMEDADES VENEREAS, vías urinarias, impotencia, sífilis. Clínica doctor Lefevre. San Antonio 41. —Atiende sección nocturna, de 8 a 10. Consulta gratis. 2-D

ENFERMOS: ESTOMAGO (ACIDEZ dispepsia) riñones, hígado intestinos, vejiga, etc., sanarán radicalmente, pocos días, con Té Araucano (sabia combinación científica de yerbas medicinales). Paquete, $ 3.00. Unicamente: San Ignacio 247 o Bandera 164, 2.o piso. Pedidos de provincias. Casilla 5052. 30-N

MASEJE MEDICO ELECTRICO. Francisco Lento, estudios en Italia. Especialidad enfermedades articulares, parálisis, reumatismo, neuralgias, úlceras, tumores cancerosos y del vientre. Consultas: de 2 a 5. Arauco 827. Enero 3

MASAJE MEDICO ELECTRICO.— Francisco Lento, Estudios en Italia. Especialidad enfermedades articulares, parálisis, reumatismo, neuralgias, úlceras, tumores cancerosos del vientre. Consultas, de 2 a 5.—Arauco 827. 19-E

COLOCO INYECCIONES MUSCULAres y Extravenosas. Atiendo enfermos. Sotomayor 147 20-N

BOTICA BELGA, SAN DIEGO 591, despacha como las mejores del centro y servida permanentemente por farmacéuticos titulados, hasta las 11 de la noche. Economía, seriedad, rectitud como en las buenas farmacias de Europa. N-19

¿ENFERMOS EN CASA? INUTIL trabajo de su médico si no despacha sus recetas en Botica Belga. Seriedad, ciencia, economía. San Diego 591, esquina Eyzaguirre. N-19

BOTICA BELGA ES SIEMPRE LA mejor. Remedios extranjeros legítimos, los más baratos, garantizados. N-19

BOTICA BELGA, SAN DIEGO 591, esquina Eyzaguirre, la más surtida del barrio. N-19

SE REGALA PERFUMERIA EXtranjera por doce recetas despachadas en la Botica Belga. San Diego 591, esquina Eyzaguirre. N-19

TOS, BRONQUITIS, RESFRIOS, influenza, ronqueras, cura rápido Píldoras Phamell, 2.40 caja. Llegó a Botica y Droguería Belga, San Diego Núm., 591, esquina Eyzaguirre. N-19

GONORREAS, FUERA; SALUD, limpieza; Glóbulos Kadde, 2.30. Botica San Diego 591. N-19

GONORREAS, AUNQUE ANTIguas, estrechez, orquitis, curan radicalmente Glóbulos Persicos. Boticas surtidas. N-18

PERSONAS AGOTADAS FISICA Y moralmente, nerviosas, neurasténicas, cansancio cerebral, insomnio, anemia, raquitismo, impotencia. Su mejor tónico: Cerebrol. Boticas surtidas. N-18

REUMATOL MELFI: CURA RADIcalmente el reumatismo con un solo frasco. Valor $ 5. Venta: Chacabuco 569.

GABINETE DENTAL, MATUCANA 1070 (entre Andes y Mapocho). Trabajos rápidos, garantidos. Precios módicos. Consultas: 8-12, 2-7. N—20

ENFERMOS REUMATISMO SANArán radicalmente pocos días, con Reumatol Melfi. Venta y consultas: Bandera 161, segundo piso, oficina 6. D—18

DOCTOR RODRIGUEZ.—PIEL, ULceras cancerosas, almorranas. Consultas: 3-5. Lira 929. 19-N

EL RASURARSE YA NO ES MOlestia; Leche Pepino Avreuil cura toda inflamación cutánea. Ahumada 199 y toda Farmacia y Perfumería.

$ 5 REMEDIOS HOMEOPATICOS doctor Munyon, para todas enfermedades. Pasaje Matte 40. 19-N

MUEBLES

MUEBLES FINOS: COMEDORES, dormitorios, salones dorados, vende: Fábrica. Nataniel 464. Marzo 23 1924

BAÑO ENLOZADO, CALIFONT, muy buen estado, véndese barato. Buenos Aires 270. 20-N

VENDO DE OCASION MESA COmedor sillas, aparador, máquina de coser para poser y otros útiles. Bulnes 51. 18-N

MUEBLES DORMITORIO, COMEdor, salita, escritorios, hall, refrigeradores, ofrecemos, fabricamos todos estilos. Sillas todas clases, desde 100 pesos. No compre sin consultarnos. Facilidades de pago. Antigua Fábrica Nacional de Muebles". Copiapó 1050, entre Prat y San Diego. N. O.

COMPRO MENAJES DE CASA, TOda clase mu

NECESITO PINTORES, CALLE ALmagro 361.

NECESITO CHAUFFEUR RECOmendado. Doy casa. Avenida Irarrázaval 1301, de a 10.

ESTABLECIMIENTO NECESITO, PORtales esquina Chacabuco. N-19

CORTADOR Y RAYADOR NECESItanse. San Diego 181.

NECESITO BARNIZADORES COMpetentes. San Diego 483.

NECESITO CARPINTEROS MUEblistas. San Diego 482.

NECESITASE HORMADOR SOMbreros señora, aunque sea por ratos. San Francisco 859.

VENDEDORES COMPETENTES para mantequilla, con buena clientela necesitase. Edificio Ariztía, 6.o piso, oficina 20. Presentarse de 10 a 11.

NECESITO VENDEDORES PARA vender canutitos de hilo. Victoria 1474.

BUENOS RETOCADORES DE AMpliaciones, necesítase. Ahumada 364 20-N

SE NECESITA CARPINTERO: ESmeralda 766.

NECESITO CARPINTEROS DE banco. Tocornal 325. N-19

SE NECESITA UN GASFITER HOJalatero. Calle Washington 1424. N-19

NECESITO JOVEN SEPA HACER helados y niño para la venta. Maule 607. Esquina San Isidro.

OFICIAL DE FUNDICION QUE sepa amordar se necesita. Gálvez 117.

LIMADORES BRONCE, BIEN competentes se necesita. Gálvez 117.

CERRAJERO NECESITO, BLANCO Encalada 1998.

APRENDIZ HERRADOR NECESIto. Rosas 1758. 19-N

BUEN SUELDO EXTRA, PUEDEN ganar, sin abandonar su ocupación, hombres y mujeres, dedicándose a colorar tarjetas postales ya diseñadas. Trabajo fácil de aprender. Pidan detalles, a La Comercial, casilla 1531, Valparaíso. 20-N

PELUQUEROS SERIOS, NECESITO dos, seguro hasta 300 pesos según competencia. Escribir a Valparaíso Casilla 3004. 20-N

NECESITO TRES BUENOS CHAUFfeurs, recomendados, para ómnibus Republic. con 12 por ciento de comisión. Presentarse: Recoleta 1127, únicamente de 12 a 2.

PLANTILLEROS LUISQUINCEROS completo, trabajo elegante, bien pagado, necesítanse. Cumming 356.

NECESITO CAMIONERO COMPEtente para cuatro ruedas, sepa el reparto y todo el trabajo de bodega, con recomendaciones. Si es persona sola de confianza, le doy pieza y buen sueldo. Dardignac 89.

MUEBLISTAS GOTICOS NECESIto. Prat 353.

BUENOS PLANTILLEROS NECESito. Bascuñán 383. N-20

MAESTROS PASTELEROS MUY competentes necesito. Delicias 2867. N-19

PERSONA MUY BUENAS REFEREncias seriedad y competencia negocios frutos del país, podría tener participación en negocio establecido. Dirigirse: Casilla 3655.

CHAUFFEUR COMPETENTE Dodge, recobendado, necesítase. Santo Domingo 1442.

TRABAJADORES PARA ANTOFAgasta. Necesito 300 trabajadores para las oficinas salitreras. Salida 20 Noviembre. Dirigirse: Estación Central, kiosko. Señal, bandera azul.

NECESITO MAESTRO Y COSEDOR talabartero de obra negra. Independencia 295-A. N—19

MUY BUENO VERSTONEROS DE primera necesita la Sastrería Ginebra. Estado 250, altos.

ZAPATEROS PARA CLAVADOS necesito. Carmen 857. 20-N

TRABAJADORES NECESITO. MApocho 1545.

ZAPATERO COMPOSTURERO NEcesito. San Martín 625. 19-N

JOVENCITO 15 A 18 AÑOS NECEsito para ayudante vendedor en plaza, que vista limpio. Presentarse hoy de 11 adelante. Bascuñán 527.

AGENTES OFICIALES CON CARtera, para importante Compañía Seguros de Valparaíso, se necesita, dirigirse: Casilla 249, Santiago. N-19

MAESTRO CERRAJERO COMPEtente en toda clase de trabajos necesito, pago bien. Libertad 59. N-19

NECESITO CERRAJERO COMPEtente y oficial. Andes N.o 2336. N-20

TALLADORES NECESITO. — CHIloé 1450.

ZAPATERO DE OBRA COSIDA, Necesito. Chiloé 2085. N-19

NECESITO REPARTIDOR RECOmendado. Bodega San Diego 1260.

SE NECESITA SACADOR DE PUNtera. San Francisco N.o 1181. N-19

SOCIO PARA TRABAJAR EN Góndola de pasajeros necesito, con 3,000. Casilla 5085.

JOVEN VENDEDOR PARA FRUTOS del país necesito, sueldo y comisión. —San Diego 911. N-19

LIMADOR, ARMADOR Y RUEDEros necesito. San Diego 1948. N-19

NECESITO CARPINTEROS GOTIcos. Arturo Prat 1302. N-20

JOVEN ACTIVO, INTELIGENTE, que desee tomar a su cargo un importante trabajo comercial, necesítase. Se exige recomendaciones y pequeña fianza. Presentarse únicamente hoy de 10 a 12 A. M. Santo Domingo 1216.

REPARTIDORES CON CARNET muy competentes y conocedores de Santiago, se necesitan. Presentarse de 4 a 6 P. M. Brasil 1290.

HERRERO CARROCERO COMPEtente necesito. San Francisco 964. N-20

COCHERO PARA PARTICULAR Necesito, y carretelero para fruto del país necesito. Avenida Matta 1460. N-19

HOMBRE DE CAMPO CON HIJO grande para inquilino, necesito. Tratar: el Lunes, San Pablo 2702. N—19

NECESITO RUEDERO. PAGO 130 pesos por la pieza.

APLANCHADOR COMPETENTE en sombreros de señora, necesítase. Delicias 2517.

NECESITAMOS SOLDADORES QUE hayan trabajo en fábrica de envases conservas. Manuel Montt 2478.

NECESITO HORTALICERO COMPetente. Bascuñán 801.

PREPARADOR Y EMBALSAMAdor diplomado en diversas exposiciones nacionales y extranjeras; embalsama y prepara toda clase de animales aves y peces. Vende colecciones biológicas, preparadas y clasificadas desde primer a sexto humanidades. Santo Domingo 4199.

ZAPATERO COMPOSTURERO, buen trabajo necesito. Brasil 419. N—19

CORTADOR AYUDANTE PARA calzado de medida, necesito. Brasil 419. N—19

ZAPATEROS PLANTILLEROS, trabajador, adentro, necesito. Brasil 419. N—19

PELUQUERO NECESITO, SABAdo Domingo. Independencia 110.

ZAPATEROS PARA ESTAQUILLAdo, buen composturero, niño para aprendiz, cortador necesito. Lago bien. Prieto 1743. N-19

MOZO DE 12 a 14 AÑOS, NECESIto de puertas adentro. Carmen 478. N-18

MUCHACHO RECIEN LLEGADO del campo se ofrece para cualquier trabajo. Herrera 260. 18-N

MUCHACHO 14-15 AÑOS, SERVIcio casa recomendado, necesito. Vicuña Mackenna 53.

NECESITO UN NIÑO PARA EL SERvicio de cocinería. Santa Isabel 181-N

NIÑO PARA REPARTO DE CARNIería necesito. V. Mackenna 17-A. N-19

MUCHACHO DE CAMPO, 18 AÑOS, para mozo de almacén, necesito. Pinto 1384.

MOZO JOVEN, PARA FABRICA, necesito con recomendaciones. San Isidro 318.

NIÑO PARA LOS MANDADOS NEcesítase. San Francisco 367.

SE NECESITA UN MUCHACHO para almacén. Se prefiere del campo. Carrión 1406. 19-N.

NECESITASE MOZO PARA EL aseo. Grand Hotel, Galería Alessandri. 20-N.

MOZO RECOMENDADO CON CARnet necesita Botica Petrizzio, Estado 93. 19-N.

SE NECESITA UN NIÑO. AHUMAda 199.

MUCHACHO NECESITO, PARA aseo y mandados, con buenas recomendaciones. Teatinos 86. 19-N

MUCHACHO NECESITO PARA aseo y mandados, con muy buenas recomendaciones. Dieciocho 481.

NECESITO MUCHACHO CARRETelero trabajador, tenga carnet. San Pablo 1989.

FABRICA ROPA BLANCA EL BAratro. San Pablo 1023, necesita buenas costureras con recomendación. N 18

COSTURERA PUERTAS AFUERA y niña para las piezas recomendada necesito. Lord Cochrane 47. 18-N

AMA DE LECHE NECESITO, Av. Manuel Montt 1041. N-18

FABRICA DE CALZADO NECESITA buenas aparadoras para calzado chico. Arturo Prat 1050. N 19 N—19

SEÑORA PARA PARCHAR SAL... se necesita. San Francisco 697. N-18

BUENA COSTURERA NECESITO, Avenida Blanco Encalada 2017. N-18

NECESITAMOS APARADORAS competentes. Gálvez 1043. N-19

BUENA AMA SE NECESITA, ARCAdia N.o 72. Llano Subercaseaux. N-19

LAVANDERA BUENAS REFERENcias necesito. Amunátegui 546. N-18

MUY BUEN JORNAL GANARAN operarias de ropa blanca, en Olivares entre Dieciocho y Castro. N-18

PARA TALCA SE NECESITA UNA institutriz francesa o chilena, que sepa algo de francés, para ocuparse de la educación de una niñita. Dirigirse a ésta por carta a A. G., Dieciocho 192. N-21

NECESITAMOS APARADORAS Y dobladoras, Fábrica de Calzado. Delicias 2701. N-19

SEÑORITA FARMACEUTICA PARA un pueblo entre Santiago y Talca se necesita. Dirigirse: Huérfanos 1326, oficina 8. N-19

SE NECESITAN BOLETERAS COMpetentes y con recomendaciones. San Diego 875. N-18

APARADORES NECESITO. AVENIda Matta 1352. 19-N

NIÑA PARA LA MANO COMPEtente, recomendada, necesítase. Dieciocho 18. De 11 a 3. N-18

NECESITAMOS UNA NIÑA PERforadora; un obrero para aplanchar y revisar zapatos. Dos obreros para la máquina de golpe (contrafuerte y puntadura). The American Shoe Factory. Nueva Andrés Bello 35. 18-N

BUENAS COSTURERAS MODAS, necesita. Malpú 120. N-19

VENDEDORA DENTRIFICO, BUEna utilidad, necesítase. Edificio Ariztía, 2.o piso, oficina 5. N-18

NECESITO BUENAS CORPINERAS Tarapacá 768. N-19

AYUDANTA VESTONERA Y Aprendiza, necesito. Gálvez 1494. N-19

NECESITO BORDADORA COMPEtente en blanco. Cóndor 714. N—19

LAVANDERA DE HOTEL O LAvandería necesito, cama adentro; buen sueldo, San Diego 142. N—19

PLANCHADORAS, PLIZADORAS, tableadoras, se necesitan. Moletto. Catedral 2202.

SE NECESITAN APLANCHADORAS de dobles. Carmen 42. N-19

PINERAS NECESITAMOS, LAVANdería Coules Hnos. Agustinas 2487. N-19

COSTURERAS MUY COMPETENTES en modas, necesito. Trabajo permanente. San Isidro 137.

NECESITO BUENA POSTICERA, lavandería Eléctrica, La Lira, Providencia 2148. 19-N

SE NECESITAN AYUDANTAS VESTONERAS, buen sueldo, trabajo permanante. Independencia 260-B. N 20

COSTURERAS COMPETENTES EN ropa blanca y blusas, para señoras, necesitamos en la Fábrica, Estado 46, cuarto piso. N 19

COSTURERA COMPETENTE NEcesito. Lira 693.

COSTURERAS SASTRE PARA obra grande se necesita. García Reyes 742. N-19

DULCERAS COMPETENTES NEcesito. Delicias 2867. N-19

COSTURERA MODAS NECESITO. San Pablo 1275.

POSTICERA NECESITO. LAVANdería Cruz Roja. N—19

SEÑORITA PARA OCUPAR PUESto de oficina necesito. G. Bustamante N.o 20. Presentarse Lunes 10 a 11, 2 a 3.

SEÑORITA FRANCESA DESEA acompañar familia veraneando a la costa. Buenas referencias. Clasificador 67. Correa Central.

LAVANDERA COMPETENTE PAra casa particular, necesítase. Prat 309.

TEJEDORAS COMPETENTES NEcesítase para provincia. San Diego 283, buenos sueldos.

SE NECESITA UNA SEÑORITA para cuentas corrientes, que tenga muy buena letra y sepa muy bien las cuatro operaciones. Inútil escribir sin estos requisitos. Casilla 1436. B. y P.

NECESITO BUENAS AYUDANTAS para la moda. Carmen 829. M-19

NECESITO 10 BUENAS COSTURERas para trajes elegantes. Maule 1062.

NECESITO AYUDANTA PANTALOnera Victoria 826.

COSTURERA PARA CASA PARTicular, necesito, bien competente, en trajes elegantes de señoritas, con muy buenas recomendaciones. Dieciocho 481. 19-N

NECESITO BUENAS COSTURERAS en trajes de señoras. Cueto 555. 20-N

COSTURERAS Y APRENDIZAS necesítanse, buen sueldo. Delicias 2517.

NECESITO BUENAS CAMISERAS. Lavandería Bascuñán 259. N—19

COSTURERA COMPETENTE NEcesito Moneda 2942, casa 3.

100 COSTURERAS CAMISAS PACOtilla, ayudantas cortador necesito. Independencia 960.

AVENDARIA FRNCESA, RECOsta 248. Posticeras, lavanderas almidonadoras necesito. 19-N

NIÑA PARA AYUDAR EN LOS quehaceres de la casa necesítase, en Argomedo N.o 368. Presentarse por la tarde. 18-N

NECESITO EMPLEADA FORMAL, sin niños, para los quehaceres de casa. Maestranza 682. Pastelería. N-19

NIÑA DE MANO, CON BUENAS referencias, se necesita inmediatamente. Avenida Providencia 2495. N-18

NIÑAS PARA LAS MESAS NECEsita el Restaurant Fray Diego, Avenida Hipódromo Chile, 1556. N-18

NECESITASE SIRVIENTE MANO, con buenas recomendaciones. Buen sueldo. Presentarse Caja de Ahorros Población Huemúl. N-18

MUHACHA PARA EL SERVICIO, que entienda algo de cocina, necesítase. Brasil 53. N-18

NECESITASE EMPLEADA FORmal para todo servicio. Tratar: Emporio Gálvez. Gálvez esquina Pedro Lagos. N-18

EMPLEADA NECESITO MATRIMOnio solo extranjero todo servicio. — Serrano 164. N-18

MATRIMONIO SOLO NECESITA empleada para todo el servicio. Bruner 694. N-18

EMPLEADA DE LA MANO, SE necesita. Rosas 2105. 19-N

NECESITO BUENA EMPLEADA con recomendaciones, que sepa cocina. Freire 640. N-19

NECESITO EMPLEADA PARA PIEzas y comedor. San Diego 127. N-19

EMPLEADA PARA PIEZAS Y ASEO necesítase, recomendada. Delicias, 2222. N-19

NIÑERA SERIA QUE HAYA CUIDAdo niños, necesito Cochrane 279.

MUJERES, COSECHAR ARVEJAS a trato, necesito. Criadero Santa Inés, Nos. N-22

NECESITO UNA NIÑITA DE 12 A 14 años, para el servicio. Echaurren 342. N-19

EMPLEADA COMEDOR BIEN REComendada necesítase. Delicias 1234.

NIÑA PARA EL SERVICIO NECHsito. Lira 693.

SE NECESITA UNA EMPLEADA para el comedor, buen sueldo. Erasmo Escala 2233.

EMPLEADA MANO NECESITASE. Manuel Montt 2490.

NIÑAS SERVIR LAS MESAS NECEsito. Restaurant Franklin 1004. 20-N.

NIÑA PARA MANDADOS NECESito y cocinera, Maestranza 34.

DOS EMPLEADAS: COMEDOR, COcinera, necesita: Vicuña Mackenna 660.

PINERAS, BUEN PRECIO; POSTIceras, de dobléz y lavanderas, necesita: Lavandería Río Janeiro. Merced 475. 19-N

COCINERA MUY RECOMENDADA para guagua, de un año, necesítase. República 302. N-19

CAMARERA RECOMENDADA, DE 30 a 40 años(necesito, para cuidar guagua. Dávila 759.

NECESITO COCINERA. DELICIAS 2547.

NECESITO VARIAS COCINERAS, otras comedor, piezas. Morandé 833. N-19

RESTAURANT UNIVERSO, VICUña Mackenna 816 necesita ayudanta cocina buen sueldo. 20-N.

MATRIMONIO: PEON, COCINERA, necesito. Avenida Pedro Valdivia 231.

NECESITO COCINERA RECOMENdada. Nataniel 511.

SE NECESITA COCINERA. SAN Pablo 1238. N-18

NECESITO COCINERA BUEN Sueldo. Franklin 989. N-18

BUENA COCINERA PARA LLEVAR a la costa necesito, pago buen sueldo. Tratar de 2 a 4. Avenida España 590. N-18

SE NECESITA COCINERA Y NIñera, para cuidar un niño, con buenos informes, se paga buenos sueldos. Salas 301. N-20

NECESITO COCINERA, NIÑO MANdados puertas adentro. Independencia 139. N-18

NECESITO COCINERA RECOMENdada. Moneda 1474. 18-N

SEÑORA PARA LA COCINA SEPA hacer empanadas, urgente necesito; buen sueldo. Santa Laura número 1171. N—18

NECESITASE COCINERA. DIECIOcho 733. N-18

NECESITO COCINERA SIN PRETensiones, pago buen sueldo, Panadería Santa María, La Cisterna. 18-N

MATRIMONIO EXTRANJERO NEcesita muy buena cocinera. Buen sueldo. Presentarse, Estado 357 (altos). N-19

COCINERA JOVEN NECESITO. Gálvez 145. 18-N

COCINERA NECESITO. CASTRO 77.

COCINERA NECESITO POCA FAmilia, buen sueldo. Catedral 1686. N-18

COCINERA NECESITO. Av. PADRE Mariano 174, Providencia. N-18

COCINERA CON BUENAS REFErencias, se necesita inmediatamente. Avenida Providencia 2495. N-18

COCINERA NECESITO. AVENIDA España 22. N-20

COCINERA SOLA RECOMENDADA regular edad, poco trabajo, muy aseada, comidas sencillas; hay empleada de piezas, necesito. Huérfanos 2635. Altos.

COCINERA NECESITA. CASTRO 339. N-19

COCINERA NECESITO. ALONSO Ovalle 864. N-19

COCINERA NECESITO PARA POCA familia, de regular edad. Serrano 248.

COCINERA PARA MATRIMONIO solo necesito. Buen sueldo. Copiapó 959. 19-N

PECHERERA PARA CAMISETAS de punto, necesítanse. Independencia 864. 20-N

OPORTUNIDADES PARA FAMILIAS

¿QUIERE UD. COCINAR RAPIDO Y económicamente? Compre una cocina "Svea". San Diego 85. Augusto Graf. Dic. 11

TEJIDOS DE PUNTO, TRAJES elegantes vendemos barato. Ahumada 319, oficina 4. 19-N

SEÑORAS, SEÑORITAS, VESTIDOS, elegantes, calle, nuevos y muy poco uso. Vendo. Moneda 1610. 19-N

AVENIDA SALVADOR 2026, SE tiñe ropa de señora, precios sin competencia. 18-N

NOVIOS, VENDO VESTIDO flamante. San Francisco 817. N-19

SEÑORAS! TRAJES POCO USO véndense por luto. Esperanza 1375, en la mañana.

CAMISITAS 1.35, GORRITAS 1.20, baberos 1.20, paletocitos 2.40. Bandera 707.

CUADRITOS 1.60, CORPINITOS todas edades, desde 1.20. Bandera 707.

CAMISONES NOCHE SEÑORA, 7.50; niñitas, desde 5. Bandera 707.

DELANTALES COLEGIALES TOdos tamaños, 3.60; guardapolvo, 7.40. Bandera 707.

AJUARES BAUTIZO, ORGANDI, 22.50; finos, 38; lana, 55; batitas gasa, 8.50-11.90. Bandera 707.

CAPITAS MOLETON, 12.50; PIEInenos, 34.50-48.50; vestidos, 4.80. Bandera 707.

CAMISITAS SPORT NIÑITOS, desde 4.90; calzoncillos, 1.90. Bandera 707.

BLUSAS LINDOS MODELOS NANzú, 4.80; colores, 6; organdí, 8; velo, 11. Bandera 707.

ROPA INTERIOR SEÑORAS REBAJadas. Camisas, 3.70; corpiños, 3.50; guas, 5.40; calzones, 3.50. Bandera 707.

DELANTALES, BATAS FANTAsía, 10; blancos mangas, 7.80; vichy, 10.50; brin, 13.50. Bandera 707.

SABANAS, 8; ALMOHADA, 2.60; almohadón, 3.40. Bandera 707.

ROPA INTERIOR PARA NIÑITAS. Enaguitas - combinación, 3.40; calzones, 1.90; camisas, 1.70. Bandera 707.

DELANTALES PECHERA, 3.80; cintura, 2.70; vivby, 5.50. Bandera 707.

REALIZAMOS SALDO DE MEDIAS y calcetines, desde 1.50. Bandera 707.

PEINADORES MOLETON EN CIElo y rosa, a 9.40. Bandera 707.

ENAGUAS - COMBINACIONES SEñoras, rica clase, a 19.50. Bandera 707.

DELANTALES CIRUGIA, 14.50; enfermeras, 9.50. Bandera 707.

NO DEJE DE VISITARNOS. LA única Fábrica Ropa Blanca que vende al detalle, precios de docenas, con 8 por ciento descuento desde 6 piezas. Fábrica: Bandera 707.

SEÑORAS, SE CONFECCIONAN vestidos con esmero y prontitud, precios módicos. Carmen 428.

POLICARPO MENDEZ S., AGENTE Singer Sewing Machine, Independencia 334.

¡DESEA ADQUIRIR MAQUINA Singer? Pida precios, condiciones. Independencia 334.

CLASES GRATUITAS DE BORDAdos y deshilados máquina Singer. Independencia 334.

RECIBENSE TRABAJOS DE DEShilados, bordados. Independencia 334.

¡SEÑORAS DUEÑAS DE CASA! En Independencia 334 hácese toda clase de composturas, reparaciones máquina de coser.

¡SEÑORA! LO QUE NECESITE SU máquina coser lo encontrará en Independencia 334.

¿QUIERE USTED GANAR BAStante dinero trabajando en su casa? Compre nuestra Hilandera La Ideal, y le proporcionaremos trabajo durante todo el año. Visítenos y se convencerá. Díaz y Herrera. Libertad 241.

SEÑORITAS: COSTANSE TRAJES, entréganse, probados 6 a 12 cortador europeo. — Compañía 1615.

SE REALIZAN LINDOS SOMBREros de seda a $ 30, adornados. Rosas 2073. 20-N

SOMBRERERIA EL FENIX. ESpecialidad en hechuras y transformaciones. Llegaron lindos modelos en crin, paja y sedas. Bascuñán 77.

MANIQUIES ORTEGA, NUEVOS, modelos rebajados de precios. Fábrica; Rosas 1889. 21-N

COLCHONES, REPACCION A DOmicilio. San Diego 9. 26-N

BARATURA TRAJES Y SOMBREros, para señoritas, caballeros. Prat 370.

ALMACENES "AL PRECIO FIJO", Ahumada 51-57; grandes rebajas: Camisetas malla $ 2.50; calzoncillos cortos, $ 4.90; de crea, $ 6.50; calcetines reforzados "Monitos", $ 1.70; 2.40; 3.80; "Interwoven" hilo, $ 4.80; 5.50; camisas céfiro fantasía, $ 12.80; de céfiro, última moda y dos cuellos, $ 16.90; corbatas tojidas, seda, $ 1.80; Nelson, $ 1.90; pañuelos batista, $ 5.80.

ALMACENES "AL PRECIO FIJO", Ahumada 51-57; grandes rebajas: Trajes niño rico brin, 13.80; marinero importados, $ 39.80; de lanita importados 1.a comunión, $ 48; blancos, finos, muchas formas, desde $ 29.80; camisa sport niño, $ 5.50; calzoncillos crea niño, $ 3.80; sombreros de paja caballeros, muy consistentes, desde $ 11.90.

ALMACENES "AL PRECIO FIJO", Ahumada 51-57; grandes rebajas: Camisas día, $ 3.90; corpiños, $ 2.90; calzones, $ 4.50; calzón jersey, $ 4.90; blusas gasalina, $ 5.90; delantal céfiro, 9 pesos 80 centavos; delantal brin, $ 12.50; mamelucos brin con monitos, $ 7.50; delantales para niñas, de 2 a 16 años, gran surtido. Vestiditos para niñas, gran surtido en fayas, sedas, velos, organdí, bordados, sedas, desde $ 10.80. Enorme surtido de ajuares para guagua, desde $ 26 c|u. Un saldo de trajes sastre en buenos géneros, liquidamos desde $ 45. Batas sargu, desde $ 48.

ALMACENES "AL PRECIO FIJO", Ahumada 51-57; grandes rebajas: en calzado: Calzado lona fina blanca para señora, desde $ 12; id. para niña, desde $ 9. Sandalias resistentes desde $ 5.50. Calzado color fino, caballeros, $ 26. Calzado negro fino, caballeros, $ 21.

OBJETOS PERDIDOS

GRATIFICARE A QUIEN DEVUELva un sobre con bonos argentinos extraviado ayer. Agustinas 1932. 21N

BUENA GRATIFICACION DARE A la persona que haya encontrado prendedor espiga de brillantes, perdido el Viernes tarde. Serrano 214. N-20

PROFESIONALES

ZURCIDOS INVISIBLES, NOTABLE zurcidor japonés. Especialista único. Especialidad en viraduras, compostureras, transformaciones son perfectas. San Diego 228. Teléfono Inglés 667. D—1

LA SASTRERIA, CLARAS 20, SE trasladó a la calle Carmen 7. Recibe hechuras con materiales de primera clase desde $ 70. 30-N

CASANDRA SAN MARTIN, MATRONA, atiende partos en su casa y a domicilio; precios módicos. García Reyes 52. N 23

COBRANZAS DIFICILES, JUICIOS criminales, civiles, apelaciones, posesiones efectivas, divorcios, estudio de títulos, etc., atiende diariamente el abogado Jaramillo Arteaga, Santo Domingo 1216, teléfono 3320. Anticipa fondos, según convenio. Consultas gratuitas. Diciembre 17

ZURCIDOS JAPONESES INVISIbles, especialidad viraduras, ternos, sobretodos, toda clase composturas. No equivocarse. Casa Amarilla, San Diego 236.

CONDOR 1158 CASA ANTIGUA, única especialista zurcidos invisibles, Jersey, sedas, viraduras, hechuras. Transformaciones garantidas. N-O

PRESTAMOS DE DINERO

FACILITO $ 500, SIN PAGO COMIsión. Casilla 81 D. 18-N

DINERO AL MAS BAJO INTERES, facilito sobre hipotecas. Anticipo fondos para cancelar deudas. Arreglo títulos. Comisión módica. Julio Pelissier, Morandé 283. N-21

MIL PESOS NECESITO (SIN agente), garantía, gran sitio en Espejo. Bascuñán 678.

DINERO PRESTO PROPIEDADES urbanas o rurales en la 1.a o 2.a hipoteca. Pedro Ortiz H. Morandé 291. Oficinas 22 y 24.

¡¡DINERO!! FACILITO RAPIDAmente por automóviles, muebles, pianos, mercaderías, fianzas, hiptecas. Santo Domingo 1216. N 22

CREDITOS HIPOTECARIOS DE 5 mil a 200 mil pesos, compro para negocio. Santo Domingo 1216. N 22

DINERO FACILITO, INTERES 9% anual. Hago también operaciones en Bancos Hipotecarios adelantando fondos.—Daniel Laurel, Huérfanos 1235. N-19

$ 10,000, 15,000, 20,000, 30,000, 40,000, 50,000, presto por hipoteca. Andes 4485, Roberto Sánchez Ramírez.

RESPUESTAS A NUESTROS LECTORES

LAS PERSONAS CUYAS CONSULTAS NO APAREZCAN RESUELTAS EN EL DIAMO, SERAN ATENDIDAS PERSONALMENTE POR EL REDACTOR DE LA SECCION LOS DIAS LUNES, MIERCOLES Y VIERNES, DE 5 A 5.30 DE LA TARDE.

PEGA, PERO ESCUCHA

Curioso. —Santiago.—¿Quién es el autor de la frase: "Pega, pero escucha".— ¿En qué oportunidad fué pronunciada?

Cuando Jerjes, rey de Persia, marchó en son de conquista, sobre Atenas(confiaron los griegos a los lacedemonios o espartanos de defensa del paso o desfiladero de las Termópilas y a los atenienses, la del estrecho de Artemisa.

Promovióse una disputa entre los lacedeminios y atenienses acerca de quién debía encargarse del mando en jefe de la escuadra, y aunque Temistocles tenía un derecho inconcestable a este honor, renunció generosamente a él, para no comprometer la asivación de Grecia. Fué, en consecuencia, designado para servir este cargo, Euribiades, generalísimo de Esparta.

Espantado éste al ver la inmensa escuadra de Jerjes, quiso evitar el combate y retirarse hacia el itsmo en donde estaba reunido el Ejército de tierra de los peloponesos, pero Temistocles se opuso.

—"¿Sabes oh, Temistocles, le dijo Euribiades, que en los juegos públicos se castiga a aquellos que se levantan antes de dada la orden para hacerlo?".

—"Es muy cierto, contestó Temistocles, pero así también son coronados los que quedan atrás".

Euribiades, irritado, levantó su bastón para pegarle y Temistocles, por toda contestación, le dijo: "Pega, pero escucha".

Este rasgo de moderación y de grandeza de ánimo, desarmó a Euribiades. Bajó el bastón, escuchó a Temistocles y siguió dócilmente el parecer del general ateniense.

SEPARACION DE BIENES

Desgraciada. — Santiago. — ¿Puede una mujer casada, pedir separación de bienes invocando como causal, la enagenación mental de su marido?

¿Cómo se tramita el juicio?

La demencia del marido no es por sí sola, causal suficiente para solicitar la separación. Es preciso que esa demencia haya sido declarada judicialmente y se haya ordenado colocar al marido bajo interdicción.

Como se sabe, la interdicción es una institución jurídica, que consiste en la prohibición que se hace por la autoridad pública, representada por los Tribunales, a un individuo determinado, del manejo de sus negocios y por consiguiente, de los ajenos.

Debe en consecuencia comenzar Ud. por hacer uso de la facultad que le concede uso de la facultad que le concede el artículo 459 del Código Civil e iniciar contra su marido, el correspondiente juicio de interdicción, que por mandato expreso de la ley, es de lato conocimiento.

En cuanto a la tramitación misma del juicio, tendremos el mayor agrado en indicársela personalmente de cinco a cinco y media de la tarde.

EL CANTAR DE LOS CANTARES

Cantarito. — Santiago. — ¿Quién es el verdadero autor de "El cantar de los cantares"? ¿Cuál es el espíritu de este libro?

No se conoce el autor, pero lo general es atribuído a Salomón.

Considerado con ojos humanos, dice el señor Barros Arana, es sólo un canto heroico en que el ardor del amor está pintado con los colores más vivos. Sin embargo, el poema, profano por su sentido literal, y que según algunos autores, no es otra cosa que el epitalamio del casamiento de Salomón, con la hija del rey de Egipto, ha sido interpretado por los doctores de al Sinagoga y de la Iglesia, como una alegoría de la alianza entre Dios y su Iglesia.

ZENON.

SOCIO CON 2,500 PESOS NECESIto instalar bar-restaurant; tengo espléndido local, negocio seguro. Casilla 4600. N—19

PROPUESTAS

CLUB RADICAL SOLICITA PROpuestas entregar concesión cantina, comedores. Bases: Huérfanos 1261. 18-N

PROPUESTAS. — LA ESCUELA DE Sub-Oficiales de guarnición en San Bernardo, pide propuestas públicas por los siguientes artículos: Pasto, 630 qq. m.; avena, 300 id.; paja, 150 id. Estas propuestas serán abiertas en la Dirección del establecimiento el 3 de Diciembre próximo a las 10 horas. 3-D

PROPUESTAS PUBLICAS. — DIrección del Material de Guerra. —En cumplimiento a lo dispuesto en el artículo 4.o del Decreto Supremo A., 2 N.o 1816, de 29 x 922, pídense propuestas públicas de las especies forrajeras que se indican, y por las siguientes canticades, para la alimentación del ganado dependiente de esta Dirección durante el año 1924: Pasto, —Alfalfa aprensada según especificaciones, 043 qq.; avena forrajera, según especificaciones, 349 qq.; paja larga para camas, según especificaciones, 248 qq. Las propuestas se abrirán el día 3 de Diciembre próximo a las 3 P. M. en la oficina de la Dirección del Material de Guerra y los interesados podrán obtener diariamente, las bases y antecedentes, en la intencencia de esta repartición de 10 a 12 A. M. La Dirección. N-27

AVISO. — SE SOLICITAN PROpuestas públicas para proporcionar maderas y otros materiales de construcción al Aeródromo Militar de El Bosque. Las propuestas se abrirán el 26 del presente mes, a las 3 P. M., en la oficina de la Dirección General de Aviación, en Alameda N.o 1416. Bases y antecedentes. N 24

REMATES

REMATE DE VICTORIAS EL 22 Noviembre. Sucre 4005. También vendo en privado. N-22

REMATE DE VICTORIAS EL 22 DE Noviembre. Sucre 4005; también vendo en privado. 22-N

LUIS A. BARAHONA RECIBE ORdenes para remates, anticipa dinero. Delicias 2390. N-19

REMATE PUBLICO DE LA BODEga Las Rosas, Mapocho 3451 y 3455. El Lunes 19, a las 2 P. M. remataré al mejor postor lo siguiente: Hay 80 chuicos, 500 botellas vineras, 1,500 corchos, 600 botellas negras vacías, 21 cajón de reparto, medidas y embutidos, tina lavar botellas, máquina tapadora, id. lavadora, bomba trasvasijadora, 2 pipones, fudres de lingue, pipas de roble americano, id. de lingue, 15 pipas de 120 litros, 4 barrilitos de una cuarterola, damajuanas vacías, gamelas, 150,000 y 1,000 cápsulas amarillas y coloradas, cajones para botellas cerveceras, herramientas carpintero, palas, escobillones, rasquetas, 19 planchas fierro negro, mangueras, carretón de reparto, arneses, caballos, escritorio ministro, mesa, sillas, focos eléctricos, instalación estantería, mesón, pedestales, piezas de maderas, escaleras para subir barriles, fibres de bronce para chuicos, planchas bronce, saldos de abarrotes, paquetería, cristalería, mostradores, vidriera parada, id. tendida, balanza de precisión, peso mostrador, aparador, mesa comedor, platos, tazas, cuadros, 1 gramófono con varios discos.—José M. Sáez, Martillero de Hacienda. 19-N.

ROPA HECHA

ROPERIA ANDRES BELLO NUmero 601, esquina Recoleta: otrete ternos, paletóes, ambos, pantalones, ternos de niños, sombreros calzado, precios baratísimos, todo desinfectado. N|O

ROPERIA LA CASA VERDE, ESmeralda 857, entre San Antonio y 21 de Mayo. Realiza ternos, ambos paletóes, todo de casimires extranjeros, corte correcto, sombreros, calzado. Visítenos, casero, aprovecho nuestros precios. N|O

ROPERIA LA VEGA, ANDRES BEllo 694. Ofrece en baratura ternos, ambos, paletóes, pantalones, sombreros, calzado, todo desinfestado. N|O

ROPERIA "LA CANTABRICA".— Ofrece precios de costo ternos, sobretodos de ricos casimires, cortes moda. Paletóes, pantalones, sombreros, calzado. Esmeralda 263 al lado a 21 de Mayo. N-O

CIEN PESOS, VENDO, TERNO Nuevo, bonito color Lacunza 1414. (lianl) N-28

VERANEO

CARTAGENA ARRIENDANSE casas amobiadas por la temporada. Bandera 78 Martínez. N—24

EN VALPARAISO, PLAYA ANCHA, a menos de cien metros del Ascensor Villaseca, se arrienda casa amoblada, desde 1.o Diciembre hasta 31 Marzo. Tiene 6 piezas, buen hall, patio, alumbrado eléctrico, cocina a gas y baño. Dirigirse: a Casilla 930. Valparaíso, a G. B. C. 19-N

CARTAGENA, PLAYA CHICA: SE arrienda por temporada de Verano linda y extensa casa-quinta, con vista al mar. Tratar: Agustinas 1252, con Guillermo Tapia C. 20-N

TEMPORADA DE VERANO SE arrienda amobiada casa nueva, en plan Almendral, cuatro dormitorios, salón, comedor, etc., todo servicio. Valparaíso: Ferrari, casilla 4383.

VALPARAISO. ARRIENDASE CASa amobiada, linda vista al mar al lado ascensor. Tratar: Playa Ancha, León Gallo 132.

SE ARRIENDA CASA EN CARTAgena, cerca estación, con linda vista al mar. Llaves en Villa Sana. Tratar: Compañía 2329, de 1 a 3.

DOY EN ARRIENDO, POR TEMPORada de Verano, casa amoblada, seis piezas, con cuatro dormitorios, en Playa Ancha. Dirigirse a Valparaíso, a casilla 1191. 21-N

PROPIEDADES

CUEVAS. ELEGANTE Y COMODA casa altos y bajos, independientes, con 6 piezas cada una, dependencias, construcción cal y ladrillo. Precio de ocasión: $ 50,000. Agustinas 1125.

PROXIMO A RECOLETA, DOS buenas casas compuestas de 6 piezas cada una, dependencias y todo servicio, en $ 36,000 cada una. Agustinas 1125.

SAN ISIDRO, MUY CERCA ALAmeda, vendemos en $ 38,000 casa de un piso, compuesta de 5 departamentos y todo servicio; produce 300 pesos mensuales. Deuda Banco Hipotecario. Especial edificar el 2.o piso. Agustinas 1125.

SAN DIEGO CERCA DE ALAMEda, gran cité, sólida construcción, nueva, luz eléctrica, techo fierro inglés, compues

REMATE

El 22 de Noviembre, a las 4 P. M., se rematará en Santiago, en el estudio del abogado don Luis A. Salinas Martínez, calle Almirante Barroso N.o 66, el fundo "El Picazo", ubicado en la comuna de Pelarco del departamento de Talca. Más de 19.000 hectáreas.
Mínimo para las posturas:

$ 1.300,000

Sólo $ 400,000 al contado; resto fácil pago.
Más datos en el estudio del abogado indicado.

REMATE JUDICIAL

LOS LEONES

El 23 de Noviembre a las 2 P. M., se sacará a remate ante el Ministro en visita de la Quiebra del Banco Popular, don Ricardo Monreal, la propiedad de la calle Vitacura N.o 31, por el mínimum de

$ 24,000

que se pagarán al contado
Bases: Secretaría del 2.o Juzgado Civil, expediente Banco Popular con Jarpa

---

OMPRO CHACRA DE 10 a 12 CUA-as de extensión alrededores de antiago. Be terrenos aptos para to- cultivo. Precio de $ 80 a 100,000, n algo deuda. Al contado $ 50,000. n agentes. Explotación actual y más datos a R. P. Casilla 646.

OMPRO CASA O SITIO GRANDE chico, cerca Estación Alameda. elicias 3297.

50,000 ESPLENDIDA CASA-QUIN-estilo moderno, construcción para gundo piso, con hermosos jardines, boleda, superficie 3,220 m2. Suberseaux. Avenida San Nicolás. Fedeco A. Reyes Huérfanos 1235.

N BRASIL, VENDEMOS CASA oderna de lujo. Precio, $ 2,000.—Greene. Teatinos 86. 18-N

VENIDA MATUCANA, CERCA DE ameda, véndese extensa propiedad piso, numerosos departamentos, rvicios, construcción sólida. Mide por 64 metros. Precio $ 100,000. Guzmán, Silva y Cía., Huérfanos 13. N-19

POCOS METROS DE 10 DE JU-en calle Madrid, véndese casa oderna, un piso, en perfecto esta- 6 piezas, servicios, jardín, elecsidad. Precio $ 32,000.—Guzmán, lva y Cía., Huérfanos 1243. N-19

ASTRO, INMEDIATA ALAMEDA, ndese propiedad compuesta de 2 sas una en bajos, con 10 piezas, rvicios, 3 patios, y otra en altos n 11 departamentos, servicios. ll, galerías. Facilidades de pago recio $ 160,000.—Guzmán, Silva y a., Huérfanos 1243. N-19

VENIDA MANUEL MONTT, IN-diata Providencia, véndese casa drillo, un piso, buen estado, 6 pie- s, 2 patios, gas, electricidad. Pre- $ 30,000.—Guzmán, Silva y Cía., uérfanos 1243. N-19

27 EL METRO, VENDESE SITIO frente que desee el interesado, r 25 de fondo, a 2 cuadras de Ave- la Matta e inmediata de carros, calle Huemul.—Guzmán, Silva y ía., Huérfanos 1243. N-19

ARRIO SAN CRISTOBAL, EN lle Loreto y Buenos Aires, cer- del cerro, véndese sitios de 6 a 20 etros de frente por 22 a 30 met- os de fondo. Precio entre $ 32 y el metro, quedan pocos disponi- es.—Guzmán, Silva y Cía., Huér- nos 1243. N-19

24.000 CASA ESQUINA, EN DO-nica cerca San Cristóbal, cons- cción ladrillo, un piso, 6 piezas, s patios.—Guzmán, Silva y Cía., uérfanos 1243. N-19

OCHRANE, INMEDIATA CARROS, rca de Matta, véndese propiedad renta, produce $ 3,600 anuales. de 17.30 por 33 metros. Precio 28,000.—Guzmán, Silva y Cía., uérfanos 1243. N-19

21.000 DOMINICA, CERCA LORE-véndese casa moderna, ladrillo, piezas, dos patios, electricidad.—uzmán, Silva y Cía., Huérfanos 43. N-19

5,200 VENDESE SITIO, INMEDIA-a Loreto, cerca del San Cristó- l. Mide 8 por 32 metros.—Guz- an, Silva y Cía., Huérfanos 1243. N-19

20 EL METRO, VENDEMOS SI-s en barrio San Cristóbal, cerca Loreto y a una cuadra de Do- nica. Los sitios pueden tener el ente que desee el interesado, por fondo de 32 metros.—Guzmán, lva y Cía., Huérfanos 1243. N-19

ENIDA ROMAN DIAZ, A PO-s cuadras de Providencia, vende- chalet 2 pisos, 7 piezas, servicios, dín, parrón. Precio de gran oca- n $ 36,000. — Guzmán, Silva y a., Huérfanos 1243. N-19

OCHRANE, A DOS CUADRAS DE atta, véndese propiedad con gal- s, adecuada para bodega o indus- a, con casa para el administra- r. Mide 16.50 por 40 metros. Pre- $ 27,000.—Guzmán, Silva y Cía., uérfanos 1243. N-19

22,000 VENDESE PROPIEDAD rca Matta, en calle Huemul. Mide por 35 metros.—Guzmán, Silva Cía., Huérfanos 1243. N-19

5,000 VENDESE SITIO, A DOS adras de Matta, en calle Huemul. de 8 por 25 metros.— Guzmán, va y Cía., Huérfanos 1243. N-19

N DIEGO, CERCA MATTA, ndese extensa propiedad de 25 por metros, construcción sólida, fá- mente transformable en propie- d de renta muy productiva. Pre- $ 180,000.—Guzmán, Silva y Cía., uérfanos 1243. N-19

ERGARA, CERCA ALAMEDA, ndese extensa casa un piso, 14 partamentos, servicios, 2 patios. de 17 por 53 metros. Precio 140,000.—Guzmán, Silva y Cía. uérfanos 1243. N-19

ENIDA CUMMING, ESQUINA, mediata San Pablo, véndese pro- dad de renta, compuesta de ca- s de 3 piezas y patio. Mide 14 r 50 metros. Precio $ 60,000.—uzmán, Silva y Cía., Huérfanos 43. N-19

RCA DE AVENIDA CUMMING calle San Pablo, véndese proprie- d de renta de esquina, compues- de casitas. Mide 14 por 50 me- s. Precio $ 40,000.—Guzmán, Sil- y Cía., Huérfanos 1243. N-19

ESTRANZA, A POCAS CUA-s de Matta, véndese casa un pi- hall, 6 piezas, patio, servicios, ctricidad. Precio de ocasión 12,000.—Guzmán, Silva y Cía., uérfanos 1243. N-19

NDO PROPIEDAD AVENIDA M-el Monit 835. Tratar: Monjitas 645, 1 a 2 A. M. N-18

23,000 VENDO CASA QUINTA, n Bernardo 1148. N-18

Remate del Menaje de Casa

DEL TENIENTE DE EJERCITO SEÑOR RICARDO MANSSPO RAUSENTARSE DE SANTIAGO

1048 — PEDRO LAGOS — 1048

ENTRE SAN DIEGO Y ARTURO PRAT

EL DOMINGO 18, A LAS 2 P. M.

—: HAY :—

SALON.—Amoblado Luis XV, 1 sofá, 2 sillones, 6 sillas y 1 banqueta, tapiz seda; biombo id, tapiz seda; Victrola Pathé de mueble con discos, mesa centro y pedestales dorados Luis XVI; cuadros, cojines, choapinos, figuras, alfombra, etc.
COMEDOR.—Lindo amoblado Luis XV, aparador, trinche y vitrina, con lunas y cristales biselados, mármol rosado y aplicaciones de bronce; mesa redonda patas león, 2 sillones y 10 sillas estilo Reina Ana; servicio mesa, id. de cristal, centro, alcuza, paneras, galleteros, escabecheras, plaqués y cristal; servicio té, cuchillería, manteles, carpetas, cuadros, cortinajes, etc., etc.
ESCRITORIO.—Escritorio estilo inglés, amoblado Chesterfield, sofá y dos sillones; estante para libros, máquina escribir "Adler", mesa para id., tapiz indiano, cuadros, útiles escritorio, alfombra azulina, etc., etc.
DORMITORIO.—Amoblado estilo inglés tallado, ropero, peinador, cómoda chiffonnier, velador, mármoles plomos, lunas biseladas; pareja de catres al laqué con bronce, colchones; amoblados de asiento tapiz felpa, mueble para calzado y botiquín, servicio lavatorio loza inglesa, máquina coser Singer, biombo, alfombra, etc., etc.
COCINA Y VARIOS.—Cocina económica, batería de cocina, mesas, calentador a gas, baño guagua, espejo al laqué, marquesita.
Y demás a la vista hoy de 9 a 6 P. M. y el día del remate desde las 9 A. M.

F. CIUDAD.

RAFAEL LOYOLA I.,
MARTILLERO.
ORDENES PARA REMATES: ARTURO PRAT 133.

REMATE

DE MADERAS PARA CONSTRUCCIONES

Dpositadas en el "DESVIO MUJICA"

Avenida San Eugenio frente a la Estación Ñuñoa

ANTIGUO LOCAL QUE OCUPABAN LAS BODEGAS DE LA CASA SANTIAGO WEBB Y CIA.

EL LUNES 19 DEL PRESENTE, A LAS 9.30 DE LA MAÑANA

POR CUENTA DE PRODUCTORES

—: HAY :—

Grandes lotes de maderas de roble de todas las dimensiones, Raulí en bruto y elaborado. Lingue, Maño, Coigüe, Alamo, etc.

A LA VISTA EL DOMINGO DE 9 A 11 Y DE 2 A 5 P. M.

PAGO AL CONTADO.

VICTOR ARAYA L.,
MARTILLERO DE HACIENDA.

EN LA POBLACION SAN RAMON, 5 cuadras de la Estación, La Cisterna, frente a la casa de máquina que da fuerza a los carros San Bernardo, regalo quinta bien plantada con dos piezas muy buenas, frutas y alcachofal, en 4,500. Tratar: Porvenir 608. Fuera de todo gravamen. N-18

CHACRA EN LINARES, SE VENDE por cambio de residencia, a una legua de la ciudad, 40 cuadras, 12 totalmente regadas con 50,000 plantas de viña en su mayor parte uva fina de mesa. El resto triguero susceptible de regarse. La propiedad cuenta con casa habitación, y bodega. Se dan facilidades de pago. — Dirigirse a S. Rojas. — Linares 22-N

CHALET RESIDENCIA CON GARA-ge, jardines, véndese, Avenida Cañas 2098, Ñuñoa. N-18

COMPRO CASA HASTA $ 25,000 — Barrio Recoleta, pago contado — J. Sparti. Casilla 3518. N-18

75,000 VENDO TRES CASAS DE renta. Nataniel 1187. N-19

EN IRARRAZAVAL, INMEDIATO Vicuña Mackenna, vendemos 4,500 m 2 con gran frente a sólo $ 20 m2. Es indispensable negocio muy rápido.—Greene. Teatinos 86. 18-N

EN LASTARRIA, VENDEMOS RE-sidencia muy moderna, de gran lujo y de todo gusto. Precio, $ 200,000. —Greene. Teatinos 86. 18-N

EN SAN MARTIN, INMEDIATO Alameda, vendemos casa moderna, de lujo, en sólo $ 170,000.—Greene. Teatinos 86. 18-N

EN AGUSTINAS, ESQUINA, A cua-tro cuadras centro, vendemos hermosa casa recién terminada, 15 por 40 metros. Precio, $ 200,000.—Greene. Teatinos 86. 18-N

$ 25,000, VENDESE CASA NUEVA. Tocornal 392, cuatro cuadras Alameda. Cinco piezas buenas, hall, toilette, patio, tres dependencias, electricidad. Facilidades pago. Verla: once a doce y una a cuatro. 18-N

CASA DE UN PISO EN AVENIDA Portales, sin agentes, precio ménos de treinta mil pesos. Compra, Maipú 120. N-18

VENDESE PROPIEDAD TRES PI-sos moderna, dos casas independientes, bajos sitio grande. $ 130,000. Verla de 2 a 4, Nataniel 126, 128. Tratar 130. N-18

$ 12,000 VENDO SITIO, 4,600 VA-ras, cerrado, piezas para cuidador, pagaderos por mensualidades. Población Besa, su dueño, Manuel Rodríguez 983. N-18

VENDO SITIO, CON CASA, APRO-piado para chalet o garaje en $ 19,000, da arriendo $ 200 mensuales. Avenida Seminario, 523. Tratar: Santa Isabel, 157. N-19

LOS LEONES, VENDO UNA CASI-ta, en veintiun mil y otra flamante en treinta y cinco mil pesos. Sitios a precios comerciales y chalets. A una cuadra Providencia y Pedro Valdivia, vendo tres bonitos y cómodos chalets. Francisco Célis Méyer, Edificio Aristía, primer piso, oficina 13. N-19

$ 26,000 VENDO PROPIEDAD REN-ta, 3 casitas independientes. Producen 12 o|o efectivo. Calle Lautaro; Agustinas 2730.

OPORTUNIDAD: VENDO CASITA 4 piezas a 3 cuadras de Vicuña Mackenna. 9.000. Eucaliptus 563.

$ 48 000 VENDO PRECIOSA Y EX-tensa casa-quinta, todo confort y elegancia. Bien tenida. Edificio 2 pisos independiente. Produce $ 500 mensuales. Cuatro cuadras pasado Matucana. Tratar: San Pablo 3271.

OCASION LINDO SITIO EN MACUL. Población Carabineros, 1,500 m2. Precio $ 5,000. Benjamín Undurraga L., Huérfanos 1059.

LOCAL PARA BODEGA DE VINOS, piezas habitaciones, galpones y pesebreras, se vende 32 mil pesos. Rivas N.o 18, casi esquina San Diego.

¡INDUSTRIALES! VENDO PROPIE-dad en Avenida Matta, 10 piezas, 20x90 metros, $ 45 metro, inclusive terreno y edificio, pagadero 15 mil al contado, resto 2 años. Dueño: Santa Rosa 1177. Teléfono Inglés 193 Matadero. N-19

$ 36,500 VENDO LA CASA CON 11 piezas, 2 patios, calle Santa Victoria al llegar a Lira, pagadera 10 mil contado, resto 3 años. Dueño: Santa Rosa 1177. teléfono Inglés 193 Matadero. N-19

$ 50 MENSUALES VENDO BONITOS sitios 12.50x75 metros. Población San Nicolás. Federico A. Reyes. Huérfanos 1235.

$ 4,500 PAGADEROS MITAD AL contado y saldo con mensualidades de $ 100, vendo sitio 10-30 metros, con una pieza, Girardi, a cinco cuadras de Vicuña Mackenna. Federico A. Reyes, Huérfanos 1235.

PROPIEDADES DE RENTA, CASAS, sitios, quintas, compro, vendo, permuto. Federico A. Reyes, Huérfanos 1235.

Remate de prendas de plazo vencido

El Lunes 19 de Noviembre, a las 9 A. M., el martillero señor Mandiola, rematará en la **Casa de Préstamos "LA VALPARAISO", calle Maestranza N.o 392,** las prendas no rescatadas y comprendidas entre los números 20,268 a 21,265 y 84,400 a 85,428.

Hay: Relojes y cadenas de oro y plata, máquinas de coser de mano y de pie, victrola, tres porencias de oro con perlas, manteles y servilletas, sobretodos, cortes de casimir y retazos de géneros, cuellos y manguitos de piel, mantas y ponchos, servicio de té de plaqué, muebles de dormitorio con mármol, maletas de cuero, colgante con brillantes 55 metros crea, etc., etc.

El Lunes 19 de Noviembre, a las 10 1|2 A. M., el martillero señor Eyzaguirre, rematará en la **Casa de Préstamos "LA SAN MARTIN", calle Maestranza N.o 701,** las prendas no rescatadas y comprendidas entre las números 84 a 1,845.

Hay: catres de fierro con bronce, colchones, sommiers, gran surtido en ropa interior y de cama, cortes de casimir, retazos de géneros, ponchos y mantas de felpa y castilla, pañuelos de rebozo, relojes y cadenas de oro y plata, sobrecamas de piel y satín, máquinas de coser, gargantillas y pulseras de oro, alfombras, cortinas, sillas de montar chilenas e inglesas, etc., etc.

El Lunes 19 de Noviembre, a las 2 P. M., el martillero señor Echeverría, rematará en la **Casa de Préstamos "LA PEDRO DE VALDIVIA", Av. Irarrázaval N.o 2520,** las prendas no rescatadas y comprendidas entre los números 67,971 a 70,583.

Hay: máquinas de coser, carpetas, manteles y servilletas, cortes de casimir y retazos de géneros, ponchos y mantas, armas de fuego, maletas y maletines de cuero, relojes y cadenas de oro y plata, mantos de seda y velo, ternos de casimir, vestidos, blusas, batas, abrigos y calzado en gran cantidad, sillas de montar chilenas e inglesas, etc., etc.

El Lunes 19 de Noviembre, a las 4 P. M., el martillero señor Araya rematará en la **Casa de Préstamos "LA ÑUÑOA", Av. Irarrázaval N.o 3507,** las prendas no rescatadas y comprendidas entre los números 95.241 a 96.620.

Hay: ponchos y mantas, ternos de casimir, vestidos, batas, abrigos, sobretodos y calzado en gran cantidad, cortes de casimir y retazos de géneros, máquinas de coser de mano y de pie, catres de fierro con bronce, colchones, sommiers, gran surtido en ropa interior y de cama, servicio de mesa de plaqué, loza, sillas de montar chilenas e inglesas y muchas otras especies.

Las prendas estarán a la vista desde dos horas antes del remate.

PAGO AL CONTADO.

EL INSPECTOR.

VENDO CASA-QUINTA AMOBLADA con auto turismo 5 asientos puesto, en Macul, tres cuadras de Irarrázaval, paso carro 23. Tiene 6 piezas, sala baño instalada y dependencias, garage, gallinero, luz eléctrica en toda la quinta, parrón 45 metros, mucha fruta. Todo en perfecto estado. Precio $ 50,000. Dirigirse dueño: Casilla 747 o Bandera 156, Secretaría. N-19

VENDO PROPIEDADES FACILIDA-des pago. Sitio Av. Seminario 523: 12x50 metros, 2 piezas bien tenidas, id. 2 servidumbre y galpón, cierro cal y ladrillo. Ortiz, Morandé 291. Of. 22.

CONSTANTINO ESQUINA CHILE, casa adobe, 20x55 metros, 4 piezas, 2 cuartos. Ortiz, Morandé 291. Of. 22.

ECUADOR 4280, CASA CAL Y LA-drillo, 17 1|2x55 metros, 7 piezas. Ortiz, Morandé 291. Of. 22.

CINCO DE ABRIL 3482, CENVEN-tillo renta, 18 piezas, 18x64 metros. Ortiz, Morandé 291. Of. 22.

GERMAN RIESCO, POBLACION EB-ner esquina Santa Filomena. Ortiz, Morandé 291. Of. 22.

CINCO DE ABRIL, 36x37, CASA CAL y ladrillo, 8 piezas .Ortiz, Morandé 291. Of. 22.

POBLACION VILLA MODERNA. Joaquín Pérez 10, casa de adobes, 4 piezas. Valor $ 5,500. Pedro Ortiz. Morandé 291. Oficina 22, 2.o piso.

RESIDENCIA DE TODO LUJO, Muy moderna, recién terminada. Un paso Parque Forestal. Vendemos en 200 mil pesos. — Greene. Teatinos 86.

REMATE

Por acuerdo de los interesados en la sucesión de doña Margarita Eyzaguirre de Mackenna se rematará

EL 20 DE NOVIEMBRE

a las 4 P. M., ante el compromisario don J. Gabriel Palma R., en su estudio, calle de Claras N.o 265, la propiedad situada en Santiago,

CALLE DEL DIECIOCHO N.o 620

comprendiendo, a más de la casa principal con frente a dicha calle, tres casas independientes y un garage con habitación con frente a la calle San Ignacio.

MINIMUM: $ 580,000

El precio se pagará reconociendo una deuda a la Caja Hipotecaria de $ 258,000 primitivos del 8-1|2%, reducida a $ 253.739.78, y el resto la mitad al contado y la mitad a seis meses con intereses del 8% anual.

La propiedad ha sido tasada en $ 694,000.

Bases y antecedentes en el estudio del compromisario, de 4 a 6 P. M.

N-6

REMATE JUDICIAL

El 22 de Noviembre, a las 3 P. M., ante el señor Juez del 4.o Juzgado Civil de esta ciudad, se rematará la propiedad de la calle Agustinas 613-619.

MINIMUM: $ 75.000

El precio de la subasta se pagará reconociendo el subastador y haciendo suya una deuda a favor del Banco Hipotecario de Chile, primitiva de $ 45,000 en bonos del 7% con 2%, y el saldo mitad al contado y mitad a seis meses plazo, con el 8% de interés anual. Superficie: 294 metros cuadrados, más o menos. Dos casas de habitaciones, altos y bajos.

Más datos en la Secretaría del 4.o Juzgado Civil, expediente quiebra de don Alfredo León B., y en la Oficina del abogado don **Agustín Barros Jarpa, Morandé 235.**

Remate del Menaje de Casa

Y AUTOMOVIL "COLE" TURISMO

DEL SEÑOR HENRY C. WENT

865 - ALAMEDA - 865

PROXIMO A ESTADO

El Lunes 19 del presente, a las 2 P. M.

POR CAMBIO DE RESIDENCIA

—: HAY :—

SALON.—Rico Autopiano **Fischer** mueble de caoba con piezas. Amoblado dorado Luis XVI tapiz brocato seda oro. Gran espejo jardinera marco dorado. Vitrina dorada con cristales; biombo dorado; juego de mesa y pedestales dorados cubierta ónix; columnas de mármol; cortinajes iguales al amoblado; sillas y banquetas de fintasía; figuras de mármol, Stores, cuadros al óleo, alfombrado tripe cortado de una pieza; lámpara Luis XVI de bronce pantalla seda oro, etc.
SALA.—Rica Victrola **Víctor N.o 11**, mueble de roble americano con escogida colección de discos Víctor sello rojo; amoblado Luis XVI de nogal tallado tapiz brocato seda seda lacre florcado; escritorio de señora; 2 trumeaux con consola con mármol; cortinajes, columnas, figuras de terracotta, grabados, alfombrado tripe cortado de una pieza; lámpara eléctrica de bronce de 5 luces, etc.
ESCRITORIO.—Amoblado estilo Mission tapiz cuero verde; escritorio de cortinas cubierta movible; estante roble americano con cristales; archivador de cortinas; máquina de escribir **"Smidt Bross"**; útiles de escritorio, figuras de bronce, columnas de roble, choapinos, grabados, cuadros al óleo, linoleums, cojines de cuero pintado, etc.
COMEDOR.—Amoblado estilo americano con lunas biseladas, cubiertas de cristal, con aparador con vitrinas, 2 trinches, mesa redonda de correderas y 6 sillas asiento pergamoid; amoblado de asiento tapiz cuero; servicio mesa porcelana floreada; cristalería, cuchillería, plaqués finos en centro de mesa, alcuzas, panera, compoteras, floreros, servicios para té, etc. Jardineras, reloj de pared, grabados, mantel granité de hilo; linoleums, loza suelta, etc.
DORMITORIO N.o 1.—Rico amoblado Luis XVI de caoba con marquetería de colores, aplicaciones de bronce y cubiertas de cristal con ropero de 3 cuerpos; chiffonnier escritorio, mesa toilette y 2 veladores, catres de bronce gemelos; colchones de lana; servicio plaqué para lavatorio; amoblado de asiento, útiles de toilette, etc.
BAÑO.—Tina de fierro enlozado con llaves niqueladas; lluvia, lavatorio de pedestal; bidet de loza; espejo redondo marco laqué; guardarropas de 3 cuerpos con bandejas; útiles de baño; máquina eléctrica para secar el pelo; consola cristal, etc.
OTROS DORMITORIOS.—Amoblado Luis XVI de caoba con marquetería y aplicaciones de bronce, con ropero de 2 cuerpos; otro amoblado estilo inglés color natural; catres de bronce, colchones de lana; servicios de lavatorio; amoblados de asiento; cortinajes; delanteros; alfombrados de una pieza, etc.
HALL.—Amoblado americano tapiz cuero marroquí; paragüero con luna biselada y asiento; jardinerasfi, mesa de lectura con marquetería, Victrola "Víctor" mueble de roble americano de sobremesa; brasero de bronce antiguo; plantas en tinas; linoleums para escala; sillón Morris, etc.
VARIOS.—Cocina a gas con horno, mesa forro zinc; estante; carnicera, balanza, coche para guagua, andadera, muebles sueltos, etc., etc.
AUTOMOVIL "COLE" TURISMO, 7 ASIENTOS, EN PERFECTO ESTADO.
Y DEMAS A LA VISTA HOY DOMINGO 18, DE 10 A 12 Y DE 2 A 6 P. M.

VICTOR ARAYA L.,
MARTILLERO DE HACIENDA.

REMATE

El 30 del presente mes de Noviembre, a las 4 P. M., en el estudio del Compromisario don Pedro Aguirre Cerda, Morandé 432, se rematará la propiedad ubicada en la calle Bellavista N.o 185, frente al Chalet Tennis, en el

MINIMUM DE $ 70,000

El pago se efectuará haciéndose cargo el subastador de una deuda hipotecaria $ 8,000 del 7 o|o, que grava la propiedad; el saldo la mitad al contado y la otra mitad a 6 meses plazo, con el 8 o|o de interés.

Bases y demás antecedentes en el estudio del Compromisario. Título en el Banco Hipotecario.

11,000 m2. CON 72 METROS DE frente en la mejor situación comercial de la calle San Diego. Vendemos en sólo $ 600,000. Gran producción. Negocio único y de gran ocasión. — Greene. — Teatinos 86.

SE VENDE UNA CASA DE PEN-sión con todos sus útiles y con expendio de bebidas alcohólicas. Tratar: Delicias 3873. N-20

VENDEMOS SITIOS EN AVENIDA Santa María, inmediato Pío Nono. Espléndidas superficies. Gran ocasión. — Greene. — Teatinos 86.

SITIO EN MERCED, CENTRALISI-mo, 550 m2. Vendemos de ocasión. — Llaves. Teatinos 86.

QUINTA EN PEDRO VALDIVIA. — Esquina, 1,600 m2. Chalet muy moderno, Hermoso jardín. Vendemos en $ 85,000. — Greene. — Teatinos 86.

LA MEJOR RESIDENCIA DE LA Avenida Manuel Montt. — Vendemos, 12,000 m2. Por viaje a Europa de su dueño. — Gran ocasión. — Greene.— Teatinos 86.

COMPRO SIN INTERMEDIARIOS, propiedad renta, consistente grupo casas, almacenes o cité moderna. Precio, hasta $ 200,000. Dirigirse: Casilla 51.

MACUL ESQUINA CAÑAS. VEN-do sitio 26x52, cercado con murallas de ladrillos. Precio comercial. Tratar con su dueño: Rosas 3201.

COMPRO CASA 25,000 CONTADO, barrio Recoleta o Bellavista. Graciela A., Correo Central.

COMPRO CASA O SITIO GRANDE o chico cerca Estación Alameda. Delicias 3297.

$ 140,0000 LUJOSA PROPIEDAD recién terminada, consta de dos casas, un piso, fachada estucada, decoración, pintada al óleo, segunda cuadra Alameda, cada una, cinco dormitorios, pieza toilette, salón, escritorio, comedor, hall, tres patios, dos W. C., cuatro servidumbre, facilidades pago. Tratar su dueño: Bascuñán Guerrero 229. N-19

SITIO CENTRAL, COMPRO AL Con-tado, casilla 3722.

"El Tattersall"

En la FERIA que se efectuará el

LUNES 19 DE NOVIEMBRE

entre otros lotes de ganado gordo y para engorda, se rematarán:

NOVILLOS GORDOS TIPO EMBARQUE, llegados de ROSARIO, CHILLAN, PELVIN, PAHUILMO, DOÑIHUE y RENAICO.

VACAS y BUEYES, gordos, llegados de ROBLERIA, SAN FERNANDO.

VACAS GORDAS, especialmente llegadas de la REPUBLICA ARGENTINA.

Llegados de Nancagua:

60 NOVILLOS de 3 y 4 años muy mestizos y a media gordura.

Llegados de Santa Clara (Fundo Buena Vista):

144 NOVILLOS de 1 1|2 año muy mestizos de una sola señal.

BUEYES DE TRABAJO llegados de PELVIN y LAJA.

Llegados de Lo Campo:

16 VACAS.
5 TOROS DURHAM.

Llegados de la Hacienda Chacabuco:

200 CORDEROS lechones gordos.

EL GERENTE

REMATE

El 17 de Diciembre próximo, a las 3 1|2 P. M., en el estudio del árbitro don Manuel González Guzmán, Compañía 1231, se rematarán las siguientes propiedades pertenecientes a las Sucesiones de don Juan de Dios Bravo y de doña Teresa Arriola:

SITIOS UBICADOS EN AVENIDA INGLATERRA, POBLACION CHACRA LO SANCHEZ:

a) Lote N.o 2 de 720 metros cuadrados. Mínimum: $ 4,820.
b) Lote N.o 3, de 720 metros cuadrados. Mínimum: $ 4,320.
c) Lote N.o 4, de 720 metros cuadrados. Mínimum: $ 4,320.
d) Lote N.o 7, de 720 metros cuadrados. Mínimum: $ 4,320.
e) Lote N.o 8, de 720 metros cuadrados. Mínimum: $ 4,320.
f) Lote N.o 9, de 709 metros cuadrados. Mínimum: $ 4,320.
g) Lote N.o 10, de 800 metros cuadrados. Mínimum: $ 4,264.
h) Lote N.o 11, de 455 metros cuadrados. Mínimum: $ 4,800.
i) Lote N.o 12, de 684 metros cuadrados. Mínimum: $ 2,730.
j) Lote N.o 13, de 684 metros cuadrados. Mínimum: $ 4,104.
k) Lote N.o 1, de 498 metros cuadrados. Mínimum: $ 2,988.

PROPIEDADES EN PROVIDENCIA:

Sitio en calle Santa Teresa, de 300 metros cuadrados m|m. Mínimum: $ 3,000.
Casa y sitio en calle Santa Elvira. Mínimum: $ 4,000.
Sitio y casa en Santa Elvira, esquina de Román Díaz. Mínimum: $ 6,000.
El pago del precio será mitad al contado y saldo a 6 meses al interés del 8 o|o anual.
Bases en el estudio del Compromisario.

REMATE

Por acuerdo de los herederos de don Aníbal Silva Cruz, se rematarán el 19 de Noviembre próximo, a las 4 P. M., en el estudio del compromisario don Patricio Letelier, Moneda 920, las siguientes propiedades:

1.o La casa de la calle **NATANIEL 135** que mide 15 metros defrente por 65 metros de fondo.

MINIMUM: $ 98,800

2.o La casa de la calle San Francisco 450, que mide 7 metros de frente por 100 metros de fondo.

MINIMUM: $ 29,000

Las propiedades están libres de gravamen y su precio se pagará la mitad al contado y la otra mitad a seis meses plazo, con 8 o|o de interés. Bases y antecedentes en el estudio del compromisario, o en la secretaría del 5.o Juzgado de esta ciudad, don César Covarrubias, actuario del compromisario, y en Lord Cochrane 144.

REMATE JUDICIAL

El 22 de Noviembre, a las 3 P. M., ante el señor Juez del 4.o Juzgado Civil de esta ciudad, se rematará la propiedad de la calle San Diego 2083-2091, con salida a Franklin 1137.

MINIMUM; $ 38,300

El precio de la subasta se pagará reconociendo el subastador y haciendo suya una deuda a favor del Banco Hipotecario de Chile, primitiva, de $ 20,000 en bonos del 7% con 2%, y el saldo mitad al contado y mitad a seis meses plazo, con el 8% de interés anual. Superficie: 518.48 metros cuadrados.

La propiedad produce actualmente $ 7,800 anuales.

Más datos en la Secretaría del 4.o Juzgado Civil, expediente quiebra de don Alfredo León B., y en la Oficina del abogado don **Agustín Barros Jarpa, Morandé 235.**

REMATE

EN

PROVIDENCIA

Por ausentarse su dueño del país, se rematará el 4 DE DICIEMBRE próximo, a las 4.30 P. M., ante el Notario don Javier Vergara Rodríguez, Morandé N.o 242, por el mínimum de

$ 525,000

la propiedad ubicada en la Avenida Providencia 1485 al 1515, entre Manuel Montt y Antonio Varas, que mide 21,000 m2., o sea, a razón de $ 25 m2.

El precio se pagará, reconociendo una deuda a favor de la Caja Hipotecaria por $ 120,000 en bonos del 8 con 1|2, recientemente contratada, y el saldo, tercera parte al contado, tercera a seis meses y tercera a un año.

Planos, títulos y antecedentes en la Notaría.