EDICION DE 44 PAGS. EN 3 SECCIONES

LA NACION

PRECIO EN TODO EL PAIS VEINTE CENTAVOS

AÑO VII — SANTIAGO DE CHILE, DOMINGO 23 DE DICIEMBRE DE 1923 — SUSCRICIONES: Por 1 año: $ 60.—Por 6 meses: $ 32 Por 3 meses: $ 17. — Por 1 año extranjero: $ 120 — Núm. 2,535

Señorita MILAGROS ZARATE ANDREU,
de Iquique
FOTOGRAFIA MARSTHELL.—IQUIQUE

Señorita GRACIELA SOTOMAYOR de CONCHA,
de Santiago
FOT. CHARLIN.—SANTIAGO

Señorita DELIA INFANTE DIAZ,
de Valparaíso
FOT. NAVARRO MARTINEZ VALPARAISO

Señora CARMEN TAGLE de FIGUEROA,
de Santiago
FOT. CHARLIN.—SANTIAGO

Señorita ISABEL BARROS VICUÑA,
de Santiago
FOT. CHARLIN.—SANTIAGO

Señorita RAQUEL NUÑEZ MONDACA,
de Ovalle
FOT. COOD.—OVALLE

Señorita FANNY GAZITUA BRAUN,
de Valparaíso
FOT. VAN-RIEL.—BUENOS AIRES

Señorita ELISA BAEZA,
de Antofagasta
FOT. JECHAN.—ANTOFAGASTA

Señora ISABEL ASMUSSEN DE SOUBLET,
de Antofagasta
FOT. JECHAN.—ANTOFAGASTA

GARTER

De 12 H. P., casi nuevo en perfectas condiciones de trabajo, vendo muy barato.
MORANDE 450, OFICINA 3
23-D

ALMANAQUE
del Patronato Nacional de la Infancia
(1 9 2 4)
250 Páginas de lectura amena e instructiva
Literatura, Ciencias, Artes, Conocimientos útiles, Cocina, Tejidos, Informaciones Comerciales, Guía Policial, Noticias religiosas, Itinerarios de Ferrocarriles, Tarifas Postales y de Vehículos, Tabla de cambios, Cuerpo Diplomático y Consular residente, Indice de avisadores
Precio: UN PESO EJEMPLAR
En las principales librerías y casas de comercio.

REGALOS
EN CAJAS DE FANTASIA DE CHOCOLATES
CAILLER Y KOHLER
IMPORTADAS POR
Nestle's Chocolate Store
BANDERA 270
Ventas al por mayor y Detalle. Precios bajos

VERANEANTES
Automóviles de gran lujo, cerrados o abiertos, últimos modelos.— Arriendo para la próxima temporada de Viña del Mar.

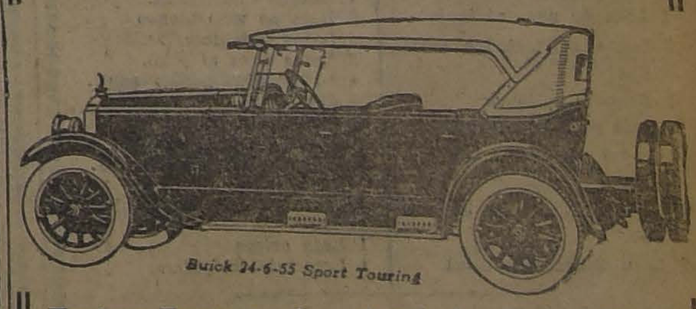

Buick 24-6-55 Sport Touring
Tratar: Empresa de automóviles Rafael Vives
MORANDE 795, ESQ. SAN PABLO.— TELEFONO 5077

GUIA PROFESIONAL

ABOGADOS

GABRIEL AMUNATEGUI— SALVADOR DE LA VEGA
Estudio: Morandé 256. Interior, 3-6. Casilla 3091. Teléfono 1963.

ERNESTO BARROS JARPA
Atiende sus asuntos profesionales el señor Agustín Barros Jarpa, en Moneda 235.

JUAN BARROS RIESCO
Oficina: Huérfanos 1435. Domicilio: Carrera 387.

LAZARIO CHACON DEL CAMPO
Morandé 450, bajos. Teléfono 2008. Casilla 3211.

LUIS MALAQUIAS CONCHA
Civiles, criminales, casaciones. Compañía 1263. Casilla 1088.

FEDERICO DUNCKER BIGGS
Huérfanos 833 altos Banco Germánico. Casilla 219. Teléfono 295.

ALBERTO DURAN B.
Huérfanos 1235, oficina 8. Casilla 1914.

NICANOR ELGUETA
Galería Alessandri 19-A. Teléfono 586. Asuntos civiles, comerciales, mineros y criminales.

GALVARINO GALLARDO NIETO
Ahumada 13, altos. Teléfono 2348.

HECTOR ARNALDO GUERRA
Asuntos criminales, nulidades matrimonios, divorcios. Teléfono 4352. Santo Domingo 1251.

OSVALDO HEVIA L.
Morandé N.o 244. Casilla 1831.

MANUEL MERINO E., LUIS MERINO E.
Bandera 166. Teléfono 3077. Casilla 3401. 10-1 y 4.30-5.

LORENZO MONTT-AMBROSIO MONTT WILMS
Compañía 1307. Teléfono 1307.

BERNARDO LEIVA
Abogado. Bandera 552. Casilla 2068.

MANUEL OLIVA
Galera Alessandri, 15-A. Teléfono 2203.—Juicios civiles y criminales.

ROBERTO DE PETRIS
Estudio y domicilio: Galería Alessandri 25, segundo piso. Teléfono 156. Casilla 4044.

ANTONIO PLANET O.
Especialmente cuestiones comerciales. Estudio. Bandera 160. Casilla N.o 4034. Teléfono Inglés 1137, Santiago. Huérfanos 234, oficinas 10-11.

HUBERTO SALGADO GALLARDO
Criminalista. Alegatos Corte Asuntos civiles militares. Estudio domicilio, Bandera 667.

LISANDRO SANTELICES E.
Abogado. Compañía 1246. Teléfono 331.

HUMBERTO YAÑEZ VELASCO
Agustinas 618. Teléfono 1614.

JULIO ZAMORA LARRAIN ANIBAL VERGARA BARROS
Abogados. Amunátegui 550. De 10 a 12.

INGENIEROS

ALFREDO LEA PLAZA
Moneda 1168. Teléfono 137.

RAFAEL TORREBLANCA
Oficina técnica. Galería Alessandri 20. Casilla 952. Teléfono 1349.

MEDICOS

Dr. AMENABAR OSSA
Oculista. Catorce años Europa, ocho años Médico Director Hospital de Ojos Condado Stanford (Inglaterra). Merced 494. De 1.30 a 4. Teléfono 1102.

Dr. ITALO ALESSANDRINI
Cirugía y ginecología. De 1 a 3. Merced 522. Telfono 3555.

Dr. ALCAINO
Oído, nariz, garganta, vías lacrimosas. Especialista Hospital Salvador y Niños. 3-5. Dieciocho 257. Teléfono 257.

Dr. CARLOS D. AGUIRRE
Especialidad vías urinarias, venéreas y sífilis. Carmen 191. De 5 a 7.

Dr. ARNELLO
Cirugía, anestesia general, venéreas. García Reyes 17. De 12-3. Hospital San Vicente 4-5.

Dr. ANIBAL ARIZTIA
Enfermedades niños. Consultas: 1.30 a 3.30. Teléfono 1547. Huérfanos 1724.

Dr BUNSTER
Médico Hospital San Juan de Dios. Asistencia Pública. Santa Rosa 38. Consultas: 2 a 3. Teléfono 3476.

ARTURO BARRAZA ARAYA
Médico cirujano
Especialmente vías urinarias, venéreas, sífilis. De 3 a 6. Puente 557. Teléfono 4374.

Dr. BORQUEZ SILVA
Estudios Europa. Pulmón, corazón, estómago, intestinos. Rayos X. 4-6. Arturo Prat 80. Teléfono 19, Matadero.

Dr. RIFO BUSTOS
Estudios en Europa, medicina interna, preferentemente corazón, estómago. 2 a 5. Cochrane 177.

Dr. BISQUERT
Vías urinarias, sífilis. Moneda 859. De 2 a 5. Casilla 2562. Teléfono 956.

Dr. J. BRONFMAN
Regresó de Europa. Cirugía Ginecología. Venéreas. 2 a 5. Compañía 1463. Teléf. 3457. (Teléf. Domicilio 3086).

Dr. JULIO BUSTOS
Médico ciudad Santiago. Medicina interna. Niños, sífilis. Recoleta 707, de 2-4.

Dr. ROBERTO BALTRA G.
Medicina general. Vías urinarias. 3.30 a 6. Ahumada 11. Teléfono 170.

Dr. BARRENECHEA
Oculista y especialista en oídos, nariz y garganta. Estado 91. Regresó.

Dr. BRAGA CASTILLO
Rayos X. Merced 136. Teléfono 1393. Consultas: de 9 a 10 y 1 a 4.

Dr. MARIANO BAHAMONDES RUIZ
Cirugía y Ginecología. Cochrane 66. 3 a 5. Domicilio: Delicias 1230.

Dr. H. CORONA T.
Se dedica exclusivamente a exámenes de laboratorio. Delicias 368. Teléfono 2483.

Dr. RODOLFO CASTILLO
Oídos, nariz, garganta, de 10 1/2 a 12 y de 2 a 5. Delicias 1164.

Dr. FERNANDO CRUZ
Internista, especializado pulmón en Europa. Rayos X. Santo Domingo 831. 2-4. Teléfono 2681.

Dr. ALDO CONTRUCCI
Estudios Europa. Medicina interna. Sífilis. Agustinas 1729. 2.30 a 4.30. Telefono 2240.

Dr. LEON CHONCHOL
Medicina general. Rayos X. Sífilis, piel, venéreas. Consultas 2 a 5. Serrano 34.

Dr. CASTAÑEDA IGLESIAS
Médico residente Hospital Niños. Trasladóse Compañía 1839. Teléfono 254. De 1.30 a 3.30.

Dr. CHARLIN
Profesor enfermedades de la vista 3 a 6. Compañía 2115. Teléfono 232.

Dr. CROIZET
Profesor de la Facultad de Medicina. Consultas: 1-3. Dieciocho 191.

Dr. EDUARDO CRUZ COKE L.
Medicina interna. Merced 305. De 3 a 6.30.

Dra. JUANA DIAZ MUÑOZ
Especialista enfermedades señoras y niños. 4-8. Delicias 853. Teléfono 1715.

Dr. E. DAVILA H.
Estudios Europa. Medicina interna. Laboratorio de 5 a 7. Nataniel 113.

RODRIGO DONOSO GAETE
Medicina interna. Lunes, Miércoles y Viernes 3 a 5. Santo Domingo 1474. Teléfono 256.

Dr. DODDS
Cirugía huesos, injertos óseos, cirugía cráneo-cerebral, de la médula y nervios. Estudios Estados Unidos, Europa. 21 de Mayo 572, 3 a 5.

Dr. RICARDO DONOSO
Enfermedades del corazón, pulmón. Regresó de Europa. 2.30 a 4.30. Agustinas 619.

Dr. PAULINO DIAZ
De 1.30 a 4. Enrique Concha 42. (Entrada por Delicias o Erasmo Escala).

Dr. CARLOS DOREN N.
Enfermedades de señoras. Cirugía. Monjitas 536. Teléfono 2571. Consultas: 1 a 4.

Dr. DIMITSTEIN
Agustinas 1308, esquina Teatinos. Rayos X. Medicina general, especialidad corazón, pulmón, estómago e hígado, 1-4. Teléfono 3848.

Dr. IGNACIO DIAZ MUÑOZ S.
Medicina general. Vías urinarias. Bandera 557. Teléfono 3424. Ausente en Europa.

Dr. EL DARA
Medicina interna. Especialmente estómago, corazón, obesidad. 1.30 a 4. Santo Domingo 1237.

Dr. ESPINA
Rayos X. Medicina interna. Estudios Europa. Delicias 1229, esquina Gálvez. Teléfono 2102. De 1.30 a 4.

Dr. FRANCISCO EDWARDS
Estudio Europa. Vías urinarias. Teatinos 10. De 2 a 4. Regresó.

Dr. FUENZALIDA CORREA
Cirugía enfermedades señoras. Partos. De 2 a 3. Huérfanos 745. Teléfono 466.

Dr. FUENZALIDA BRAVO
Profesor extraordinario. Enfermedades de niños. Merced 560. Teléfono 721, 2 a 4.

Dr. FONTECILLA
Estudios en Europa. Afecciones pulmonares y nerviosas. Rayos X. Delicias 1626.

Dr. Carlos Garcés Baeza
Delicias 1276. Teléf. 3747
Exámenes químicos, bacteriológicos. Reacción Wassermann. Rayos X. Medicina interna 1 a 5.

Dr. RICARDO GUNTHER
Ayudante Clínica Ginecológica Universitaria. De 2 a 4. Av. España 696. Teléfono 253. Parque.

Dr. FELIX GROHNERT B.
ENFERMEDADES DE LA PIEL SIFILIS Y VENEREAS
Luz ultra-violeta.— Radioterapia, de 3 a 5. Ejército 881.

Dr. ANIBAL GREZ
Oídos, nariz y garganta. De 3.30 a 5.30. Merced 324. Teléfono 3555.

DOCTOR GIANELLI
ESTUDIOS EUROPA
SIFILIS PIEL VIAS URINARIAS
21 de MAYO 562
CONSULTA de 2 a 6

Dr. GREENE
Estudios Europa. Cirugía y Ginecología. San Martín 509, 2-4. Teléfono 2860.

Dr. GUSTAVO GIRON L.
Cirugía y Ginecología. Brasil 32. Teléfono 3126, de 1 a 3.

Dr. ENRIQUE GONZALEZ H.
Estudios Europa, especialmente estómago, intestinos, hígado, diabetes, obesidad, reumatismo. Ejército 644. De 1 a 3.30.

Dr. GIANANI
Medicina interna, especialmente pulmón, corazón, venéreas, sífilis, de 10 a 11 1/2 y 3 a 5. Agustinas 1111. Dep. 4.

Dr. ALEJANDRO INFANTE
Enfermedades niños. Médico Hospital de Niños San Luis. Consultas: 2-5. Delicias 253.

A. ICAZA BARROS
Médico cirujano. Santo Domingo 739. Teléfono 2839.

Dr. AGUSTIN INOSTROZA
Cirugía general, especialmente de niños. Sífilis. 1-6. Puente 583.

Dr. JOHOW
Estudios Europa. Cirugía y Ortopedia. Adultos, niños 3-4. Santo Domingo 1523.

Dr. ROBERTO JARAMILLO
Ejército 707. Teléfono 142, Parque.

Dr. KORNER ANDWANTER
Estudios en Estados Unidos. Cirugía ortopedia. Consultas: 1-4. Santo Domingo 623.

INSTITUTO RADIOLOGICO
Radioscopia, radiografía, radioterapia, aplicaciones radium.

Dr. ADOLFO KAPLAN
Estudios Estados Unidos y Europa. Compañía 1429.

Dr. H. LEA PLAZA
Estudios en Europa Compañía 2115. De 2-5. Teléfono 3880.

Dr. TEODORO LEIBLE
Enfermedades nerviosas. Medicina interna. Rayos X. Lunes, Miércoles, Viernes: 5-7. Martes, Jueves, Sábado, 2-4. Olivos 794.

Dr. LABRA LETELIER
Nariz, garganta, oídos. Consultas de 1 a 5. Compañía 1361.

Dr. ARMANDO LEON I.
Cirujano. Compañía 1909. Martes, Jueves, Sábado. 1-3. Teléfono 3846.

Dr. LOIS
San Pablo 1236. Medicina general. Vías urinarias. Sífilis. De 1 a 4.

Dr. LAVAL
Medicina interna. Amunátegui 24. De 1-2. Domicilio: Cochrane 348.

DR. MEZA OLVA
Estudios Europa. Medicina interna. Sífilis. 4-6. Dieciocho 268. Teléfono 1769. Domicilio: Vicuña Mackenna 955. Teléfono 9, Santa Elena.

Dr. MONTERO
Enfermedades piel, sífilis y venéreas. Delicias 1694, esquina Castro.

Dr. MOORE FUENZALIDA.
Enfermedades señoras, Cirugía, 1.30 a 3.30. Vergara 155. Teléfono 3074.

Dr. JUAN MARIN
Consultas, Amunátegui 85. Teléfono 3477.

Dr. MUJICA BARBE
Medicina interna. Ginecología, sífilis. 4.30-6. Nataniel 183. Teléfono 50.

Dr. MORALES BELTRAMI
Medicina general. Especialmente niños. Catedral 2257. De 1 a 2.

Dr. JUAN MONTENEGRO M.
Enfermedades de niños. Compañía 1770. Teléfono 2120.

Dr. OSCAR MELENDEZ
Medicina interna. Sífilis. Merced 778. De 3-5. Domicilio: Sazié 2007. Teléfono 2246.

Dr. MALBRAN
Enfermedades internas y nerviosas. De 2 a 6. San Antonio 684.

MANUEL MORENO
Medicina general. Particularmente pulmón, estómago, intestino. Tratamiento especial tuberculosis pulmonar. Estudios Europa. San Francisco 155. 2.30 a 4.30.

Dr. A. NUÑEZ ZAMORA
Cirugía y Ginecología. Brasil 32. Martes, Jueves y Sábado 2-6. Matucana 289. Teléfono 291. Estación.

DR. OREGO PUELMA
Médico Hospital San Juan de Dios. De 1.30 a 2.30. Agustinas 1214. Teléfono 1217.

Dr. LUIS OPAZO P.
Jefe Policlínico Niños. Profesor Sanhueza. Compañía 3007. De 1 a 3.30.

Dr. OLERICH
Medicina interna. Enfermedades de niños. Teléfono 282. Catedral 1488.

Dr. MARCIAL PARADA
Oídos, nariz, garganta. De 3 a 5. Santo Domingo 831. Teléfono 1859.

Dr. A. CUSTODIO — BLETE
Medicina interna y niños. Recoleta 65. De 1.30 a 2.30. Teléfono 4365.

Dr. DAVID PULIDO I.
Enfermedades niños. Santo Domingo 1790. Teléfono 2153. De 1 a 4.

Dr. PRUNES
Estudios Europa. Jefe Clínica, piel, sífilis. Venéreas. Merced 490. Casilla 2896.

Dr. PANTOJA
Corazón, pulmón, estómago, sífilis, 2 a 4-7 a 8. Teléfono 574. Santo Domingo 1030.

GUILLERMO PUELMA
Médico cirujano, 171, Avenida Vicuña Mackenna. Ausente en Europa.

Dr. OSCAR PERALTA
Medicina general, señoras, 3 a 4.30. Prat 672. Teléfono 194, Matadero.

Dr. PAREDES F.
Ex-Jefe Clínica Prof. Korner. Enfermedades señoras. Medicina cirugía. 2-4. Amunátegui 33.

Dr. ALBERTO PANATT
Médico-Jefe Policlínico Prof. García Guerrero. Pulmón, corazón, estómago, hígado, Rayos X. Teléfono 1211. Huérfanos 1819. De 2 a 4.

Dr. NACIANCENO ROMERO
Laboratorio: Puente 582. De 5 a 7. Casilla 3371.

Dr. EDUARDO DE RAMON
Regresó de Europa. Cirugía, enfermedades señoras, 1 a 3. Agustinas 1606. Teléfono 3622.

Dr. ALBERTO RAHAUSEN
Carmen 47. De 4-6. Teléfono 3022. Riquelme 47. De 1 a 4. Teléfono 1642.

Dr. JOEL RODRIGUEZ P.
Estudios Europa. Medicina interna. Especialmente estómago, intestinos, Rayos X. De 2 a 4. Amunátegui 639. Teléfono 2810.

Dr. DEL RIO GUNDIAN
Medicina interna. De 2 a 4. Trasladóse Santo Domingo 2034.

INSTITUTO SANITAS
AGUSTINAS 1955
Laboratorio, Autovacunas Radioscopias Terapia de Radium y de Rayos X. Luz ultra-violeta. Aplicaciones eléctricas. Inhalaciones de Radium. Baños de ácido carbónico. Diatermia.

Dr. SCROGGIE
Especialidad enfermedades de niños. Jefe de Clínica de niños. Universidad de Chile. Consultas de 2 a 4 P. M. Claras 490.

Dr. SUAREZ ALVAREZ
Oculista. Jefe Clínica Oftalmología. Trasladóse Compañía 1480. De 1-3.

Dr. CESAR RODRIGUEZ LEON
Medicina interna general. Adultos y niños. 1-3. Catedral 2607.

Dr. SANTANDER
Estudios Europa. Corazón, riñón, sífilis, Rayos X. Laboratorio: Alameda 2131. De 2 a 5.

Dr. SANCHEZ DEL POZO
Medicina interna. De 2 a 4. Monjitas 559. Teléfono 3828.

Prof. Dr. SOTO PARADA
Laboratorio Clínico. Moneda 1023. De 3 a 6.

Dr. MARCOS A. SEPULVEDA R.
Laboratorio: Bandera 736. Teléfono 823. Exámenes completos sangre, orina, esputos, etc. Cultivos autovacunas. Abierto a toda hora.

Dr. CRISTOBAL SAENZ
Estudios en Europa. Afecciones médico-quirúrgica del abdomen. Especialmente estómago. Sífilis. Rayos X. De 2 a 4. Agustinas 1889. Teléfono 3098.

CARLOS SEAMAN
Médico-cirujano. Regresó, consultas 1.30 a 4. Delicias 2391.

GABINETE DE MECANOGRAFIA
Instituto Superior de Educación Física. Morandé 750. El Gabinete estará a cargo del doctor R. SIEVERS. Consultas: Martes, Jueves y Sábados, de 4 a 5.

O. SCHWARZENBERG Th.
Médico-cirujano. Enfermedades de niños. De 2 a 3. Santo Domingo N.o 528.

Dr. STOLTING
Oculista. Médico recibido Alemania y Chile. Compañía 1392. De 1 a 5.

Dr. HELLMUTH SIEVERS W.
Médico-cirujano. Domicilio: Molina 672. San Antonio 275. De 2 a 3 1/2.

Dr. TORRES TORRES
Jefe Clínica, Prof Korner. Enfermedades internas y cirugía. Catedral 1249. De 2 a 5.

Dr. VEGA MACHER
Exclusivamente pulmón. Nataniel 109. De 2 a 3.30. Lunes, Miércoles y Viernes.

Dr. J. M. VERGARA KELLER
Regresó Europa. Partos, ginecología. Agustinas 828. De 2 a 4. Teléfono 2855.

Dr. RAUL VENTURA JUNCA
Médico Hospital Salvador. Medicina interna. Corazón y sangre, 4.30 a 6. Monjitas 559. Teléfono 3828.

Dr. VILLAGRA
Estudios Europa. Unicamente pulmón. Rayos X. 2-6. Dieciocho 427-A. Teléfono 134 (Parque).

Dr. JAIME VIDAL OLTRA
ex-Director Sanatorio San José. Pulmón, corazón, tubo digestivo, Laboratorio, 3 a 5. Puente 537.

Dr. G. F. VIDAL S.
Consultas: 4 a 6. Delicias 2646. Teléfono 245. (Estación).

Prof. Dr. VARGAS SALCEDO
Se trasladó Compañía 2499. Teléfono 1060. Martes, Jueves, Sábado. De 2-5.

Dr. VICUÑA HERBOSO
Jefe Clínica Servicio Prof. García Guerrero. Hospital San Vicente. Medicina interna, especialmente enfermedades del corazón. Martes, Jueves, Sábado, 2.30 a 4.30. Almirante Barroso 270. Teléfono 10.

Dr. YAÑEZ G.
Estudios Europa. Piel, sífilis, venéreas. Trasladóse Delicias 865. De 3 a 6. Casilla 618.

Dr. WAUGH ALDUNATE
Estudios en Europa. Medicina interna. Especialmente enfermedades internas, Venéreas, Sífilis. Reacción Wassermann, 2 a 4. Compañía 1853.

Dr. WEINTEIN
Estudios Europa. Enfermedades de la piel. Sífilis y venéreas. Radioterapia y luz ultra-violeta. Agustinas 1357, de 2 a 5.

Dr. WIREN
Oídos, nariz, garganta. Compañía 1060. De 2 a 2.

DENTISTAS

Dr. CERDA LOPEZ
Dentista. Atiende en la Clínica Dr. Valenzuela Basterrica. Riquelme 47. Teléfono 1642.

Dr. CLODOMIRO CONTRERAS
San Antonio 451. Teléfono 3692. Horas: 9-11 y 3-6.

Dr. A. DE LA FUENTE
Trasladóse Catedral 1230. Larga práctica. Doctor Valenzuela Basterrica.

FORTUNATO ENCINA
Especialmente puentes, placas, coronas, extracciones. Huérfanos 782.

CLINICA DENTAL FERRERID C. y M. VALDIVIESO MORALES
Precios módicos. San Antonio 830.

Dr. GALLARDO GONZALEZ
Estudios en Filadelphia. Consultas diurnas y nocturnas. Echaurren 26. Regresó.

CLINICA DENTAL
Guillermo Guerra e Isaac Valsman. —Especialidad cada sección. Dieciocho 52.

CLINICA DENTAL LA ...
Atendida por ... tro dentistas ... 47. Teléfono ...

PEDRO ...
Estudios Estados ... Precios antiguos ...

ALFREDO ...
Extracciones ... Puentes, placas ... dos. Compañía ...

LUIS ...
Diez años jefe ... zuela Basterrica ... ciles, cloroformo ... próximo Delicias ...

GERMAN UGARTE ...
Dentista. Trasladó ... 674.

DOCTOR ROCAT
ESPECIAL PIORREA ... ENCIAS ... DIENTES ... BOLSAS ...

VETERINARIOS

SCHMIDT ...
Enfermedades animales ... Llamados domicilio ... Teléfono 5549. De 9-1 ...

HOSPITAL VETERINARIO
Alberto ... Médico Veterinario ... nomo, Cotapos ... Teléfono 159. Palma ...

ARQUITECTOS

RICARDO ...
Arquitecto. Edificio ... piso, oficina 16 ...

BERNARDO ...
Arquitecto ... Edificio Ariztía ... cina 8. De 6 a 8 P. M.

OFICINA DE CONSTRUCCIONES Económicas y ... E. LEOPOLDO NAVARRO ...
Morandé 67. Teléfono ... 380.

EDUARDO ...
Construcciones, transformaciones, reparaciones. Honorarios ... ciento. Huérfanos 1...

MATRONAS

SARA OSORIO DE ...
Matrona. Pensionado ... ra partos y curaciones ... Asistencia a domicilio ...

PENSIONADO PARTICULAR
Mercedes Rojas, ... g, 930. Recibo ... internas. Consultas ...

MATRONA ...
Recibo pensionistas ... micilio. Inyecciones ... 2460.

Mme. E. FRAGNAY
Matrona francesa. ... nida Matta 72, entre ... kenna y Santa Elena.

CLINICA PRIVADA DE ... TRICIA
Doctora Reyes. Matrona ... ta. Establecimiento ... do por dos cirujanos ... Recibo enfermas de ... país. Partos. Precios ... sultas gratis. Esmeralda ...

PENSIONADO Dra. ...
Recibo enfermas de ... ses, días. Asistencia ... tos 50 pesos. Tarros ... San Diego 57.

ANA G. VARGAS ...
Partos. Recibe pensionistas ... Americana 637.

MATERNIDAD PARTICULAR
Recibo pensionistas ... 50 pesos. Curaciones ... tis. San Diego 267.

CARMELA TORO ...
Partos, Asistencia ... enfermas. Matucana ...

VARIOS

GONORREA E INFECCIONES
Debilidad vital y ... afecciones, prostatitis ... por más crónicas que ... pocos días, garantías ... vo. Dr. Winkelmann ... da 880. De 2 a 5.

POMPAS FUNEBRES
"LA CONFIANZA"
Servicios completos a precios sin competencia
SAN ANTONIO 62
(Entre Moneda y Alameda)
TELEFONO INGLES N.o 689

$ 145
TRAJES DE VESTON, sobre medida de casimir de alta novedad.
CLUB DE TERNOS PERMANENTE, $ 5.00 SEMANALES
SE RECIBEN HECHURAS DESDE $ 75.00
Sastrería J. L. Poblete
SAN DIEGO 1356

BUEN MAESTRO ELECTRICISTA
que conozca las corrientes alternas, se necesita.
Dirigirse:
SOCIEDAD MINERA NALTAGUA
BANDERA 148

Traje Diplomático
Casaca de ministro, en buen estado, compramos.
Errázuriz Sullivan
BANDERA 179

LUTOS
Encontrará usted el mejor surtido en plaza, en el
MANTO ELEGANTE
PASAJE MATTE 28
Especialidad en Tocas y Sombreros de Crepé y Georgette.
La Casa no tiene Sucursal

Compañía Chilena de Electricidad Limitada
Para los efectos del artículo 32 de los Estatutos queda cerrado el Registro de Accionistas, desde esta fecha hasta el 27 del presente, inclusive.
Santiago, 12 de Diciembre de 1923
R. F. HAYWARD
Gerente General
D-27

LÁPICES VENUS
Los lápices de mérito que más se venden en el mundo. Para dibujo y escritura en general: 17 grados (6B a 9H). Un lápiz para cada uso.
El No. 214 VENUS Superfino es el lápiz de copiar por excelencia.
Las Gomas VENUS borran con suavidad sin ensuciar el papel. Vienen en 12 tamaños.
De venta en las librerías y papelerías.
American Lead Pencil Co., Nueva York, E.U.A.

MADERAS ELABORADAS
OFRECE A PRECIOS MUY BAJOS
"LA REPUBLICA"
BARRACA Y FABRICA: DOMEYKO 2354, ENTRE ... Y REPUBLICA
Fabricación de Puertas, Ventanas, Galerías y Persianas
Hay existencia para entrega INMEDIATA
CARPINTEROS: Hay completo surtido de batientes, pilastras, nazos, centros y marcos.
MOLDURAS: Gran surtido y se hacen sobre medidas.
MANGOS para escobas y plumeros, lisos y torneados.
LISTONES para pisos, cielo parquet y zócalos.
ROBLE para envigado de 2x6, 2x8 y 2x10, hasta ... metros de largo.
CARROS N.os 17 y 18 DEJAN A LA PUERTA
TELEFONO 18... (Parque) :—: CASILLA N.o 30...
Comunidad M. Escobedo M.

Un buen Regalo
PARA
Pascua y Año Nuevo

$ 30.00
CANASTO N.o 1
que contiene lo siguiente:
1 Botella Oporto especial.
1 Botella vino dulce Frontignan.
1 Botella licor de guindas.
3 Latas paté fois.
1 Lata de uvas al jugo.
3 Latas mermeladas surtidas
1 Paquete galletas.
1 Lata picos al natural.
2 Latas salchichas con frejoles.
1 Lata zorzales en escabeche.
1 Lata erizos al natural.

CANASTO N.o 2
$ 60.00
Contiene:
1 Botella Oporto especial.
1 Botella vino dulce Frontignan.
1 Botella Jerez.
1 Botella Vermouth.
1 Botella pisco especial.
1 Botella Chartreaux.
3 Botellas vino blanco.
4 Latas paté foie.
2 Latas uvas al jugo.
4 Latas mermeladas surtidas.
1 Paquete galletas.
2 Latas picos al natural.
3 Latas salchichas con frejoles.
1 Lata zorzales en escabeche.
1 Lata erizos
1 Lata miel de palma.

Casa Giordano
PUENTE 686, CASI ESQUINA ROSAS
23-D

$ 10,000 EN PREMIOS
Se sortearán entre los compradores del Chocolate "Frutos" el día 31 de Diciembre, a las 3 P. M., en el local de la Fábrica "La Europea", Delicias 2867, ante las personas que concurran a presenciarlo.
Apresúrense en comprar las pocas tabletas que quedan para la venta.
LA EUROPEA
de JUAN DE FRUTOS
DELICIAS 2867. — CASILLA 4567 — TELEFONO INGLES 304, EST.
SANTIAGO
Se avisa a los Consignatarios de este Chocolate que deben devolver a la Fábrica, las tabletas sobrantes, antes de la fecha del Sorteo, de lo contrario quedarán por su cuenta.

Sólo por $ 26.80
El mejor regalo para las fiestas de Pascua y Año Nuevo lo proporciona la
Casa de Miguel Aguiló
CALLE PUENTE N.o 577
Bajo la campana de la Bomba

1 Botella de vino añejo
1 Botella de Pisco
1 Botella de Oporto
1 Botella de Jarabe
1/2 Botella de Sidra
2 Latas de Paté de Foie
1 Paquete de galletas
1 Pan de Chocolate
1 Lata mermelada duraznos
1 Lata mermelada de peras
1 Lata mermelada de membrillo
1 Lata de sarchichas de Frankfort
1 Lata de Sardinas de Noruega
1 Lata Miel de Palma
1 Lata de Guindas al jugo
D-24

OPORTUNIDAD
Se vende a precios de ocasión:
Un cepillo de mesa para fierro, una tijera punzón, un motor a vapor, dos ventiladores, una romana para pesar hasta 12 toneladas, un condensador de vapor, dos bombas, dos calderos horizontales, 19 vigas fierro doble T, poleas y transmisiones de varias dimensiones, varios artículos de maestranza.
Todo en perfecto estado.
Se admiten ofertas por el lote.
TRATAR CON:
JORGE. MARIN. G. — Hotel Helvetia

Queso y Mantequilla
fresca del Sur, queso de cabra de Coquimbo, acabo de recibir una gran partida para ofrecer al público al más bajo precio; especialmente para comerciantes vendedores, charqui caballuno muy bueno. Gran existencia.
21 DE MAYO 879. — TELEFONO 5123
También vendo un rico coche aperado para el reparto del mismo ...

EL SEGUNDO MARIDO

por ROBERT DIEUDONNE.

Margarita se había divorciado. Soportó durante diez años a un marido alegre, bebedor y celoso. Pero un día se separó, a los treinta y dos años, de Claudio Tallois, pintor de mucho talento, pero deplorable esposo.

Dos años más tarde, encontró en Cauterets un industrial, ya entrado en años, a quien ella agradó instantáneamente. Antes de los veintiún días de la cura ofreció a Margarita casarse. Ella, por no parecer que aceptaba en el acto, pidió un plazo para reflexionar; pero su partido estaba tomado. Había creído que su segundo marido le aportaría lo que no había conocido en tiempos de su primer marido: la calma, la seguridad, una vida equilibrada, sin sorpresas.

No era un amante lo que iba a tomar, pues había pagado bien caros los instantes de gran pasión que le había proporcionado el loco de Tallois. Pedía, sobre todo, no envejecer sola; Gastón Vierzy tenía cuarenta y cuatro años, le ofrecía una existencia tranquila, una afección seria y una situación mundana que le permitiría olvidar la semibohemia anterior.

A su vuelta a París, sin coquetería, consintió en ser la señora de Vierzy.

Claudio Tallois tuvo noticia de este matrimonio con dolor de corazón. Le había parecido natural que Margarita lo abandonase; pero no se imaginó que pudiera buscarle substituto. En cuanto a ella, parecía no haber conservado ningún recuerdo de él. Su pasado se había quedado muy atrás.

De vez en cuando parecía entregada ella al ensueño, y entonces su marido podía creer que estaba perdida en los recuerdos; pero era al porvenir al que miraba frente a frente.

***

Sin embargo, estaba algo inquieto, y fué él quien provocó las confidencias...

—Usted no debía divertirse todos los días cuando lo esperaba por la noche y él volvía ebrio...

Ella encogía los hombros. ¿A qué resucitar una época tan completamente desaparecida? Pero al mismo tiempo que eran provocados los malos recuerdos, otros mejores acudían a la memoria de Margarita; las noche en que Claudio estaba tan alegre y tan tierno; los amigos que él le llevaba, de irresistible juventud; las vacaciones el sol, y hasta las horas difíciles, en que hubo que empeñar el reloj, las sortijas y los cubiertos.

Margarita no era ahorradora; había tenido una juventud demasiado agitada para saber contar; pero desde que no tenía más que abrir un cajón para coger dinero, nada le tentaba. Comenzó poco a poco a enervarse con una existencia tan plácida, con tener ante ella en cada comida y cada noche un marido cuyo carácter era tan perfectamente igual; deseó, a pesar de ella, incidentes que animasen una existencia tan plana. Llegó a llorar sin razón, con el temor único de que su marido advirtiese su profunda tristeza, que no hubiera comprendido.

No apetecía ella, puede ser, su incierto pasado; pero le hastiaba el presente, que le convertía en realidad cuanto había tenido la locura de anhelar.

El marido no dejó de observar el profundo cambio que se operaba en su mujer; inquieto, redobló su solicitud cerca de ella, que se hurtaba a la menor interrogación y se encerraba en un mutismo agresivo, que dejaba estupefacto al marido, que lo era sin reproche.

—¿Qué os he hecho yo?

—Nada. Se lo aseguro... Estoy nerviosa...; no es culpa mía...

Llevaba ya tres años Margarita viviendo en el gran apartamento de la avenida de Suffren, donde había esperado ser tan feliz. Poco a poco dejó de relacionarse con amigos y parientes; apenas salía. Pasaba el tiempo leyendo novelas cuyo sentimentalismo aumentaba su fiebre; en el fondo de sus noches sin sueño pasaban seres imaginarios y su primer marido, que parecía reprocharle su huída con tristes ojos.

Un día que estaba sola, la doncella introdujo en el salón a un desconocido.

Era un amigo de Claudio Tallois, un escultor que fué el confidente de Margarita en los tiempos de su primer matrimonio.

—¿No está su marido? —preguntó él bastante brutalmente—. He venido para decirle que Claudio está gravemente enfermo; los médicos parece que dicen que cosa perdida. No hay nadie cerca de él para cuidarlo, y, sin embargo, no se le puede dejar morir como un perro, ¿no es verdad? Evidentemente, yo hubiera debido ir a buscar una asistenta; pero he pensado en usted... Yo sé bien que él no ha sido siempre con usted como debía haber sido; además, usted ha vuelto a casarse... Pero, ya que él va a morir, bien puede usted venir a verlo. Yo sé que eso le sentará muy bien. ¡Hem! ¿Dice usted que vendrá?

Margarita contuvo un grito de alegría. Era como una liberación. No pensó ella en el pobre hombre que estaba tan enfermo, ni en aquel otro que al volver a casa la encontraría vacía. Sólo pensó en su liberación moral, en huir de su hogar demasiado tranquilo; en correr, cerca del moribundo, más por ella que por él.

***

Pero lo peor fué que Claudio no murió.

Quizá el señor Vierzy hubiera disculpado que fuese su mujer a llevar los consuelos supremos a un agonizante. Pero cuando supo por ella que el pintor, salvado de una pulmonía, recobraba la salud, exigió que Margarita volviera a su casa. Pero era demasiado tarde; el enfermo había recobrado su mujer; como una madre se inclina por el hijo ingrato, ella sintió que su felicidad estaba más bien en sufrir al lado de su marido inconstante que en vivir sin preocupaciones con un ser excesivamente regular.

Volvió a su casa para explicar su conducta, incierta todavía del partido que iba a tomar; temía una acogida rigurosa y repugnaba una escena que le hubiera quitado el ánimo. Margarita se separó de un hombre que estaba dispuesto a perdonarla, y no le opuso nada más que la preocupación del ridículo, pero no encontró nada que la pudiera conmover.

Entonces, todo lo que ella no hubiera querido decir le acudió a los labios. Gritó su injusto rencor, y sin llevarse nada, orgullosa de no deber nada a Gastón Vierzy, se volvió aquella misma noche a la casa de Claudio Tallois.

R. D.

¡N U N C A M A S!

Es un error y de lo más grave, casarse con una actriz, declara un famoso millonario neoyorquino.

"Si alguna vez me vuelvo a casar, tendrá que ser con una mujer que jamás haya pretendido siquiera ser actriz, pues el hombre que se casa con una de ellas comete el mayor error de su vida", así al menos lo declaró ante un gran auditorio Mr. Byron Chandler, conocido en Broadway por "el joven millonario", cuya tercera esposa Miss Luelle Gear, de uno de los teatros de variedades más conocido, le ha iniciado recientemente juicio de divorcio.

Chandler hace años que obtuvo el sobrenombre de "el joven millonario" debido a su generosidad sin igual y al hecho de tener siempre listo el libro de cheques y la lapicera fuente durante sus años de estudiante en la escuela nocturna más cara del mundo.

Chandler en su carrera matrimonial ha contraído nupcias con una cantante y con dos actrices de variedades, fuera de muchos otros entusiasmos más o menos pasajeros con damas de los escenarios y que no llegaron a formalizarse, así es que su aseveración merece ser tomada en cuenta, ya que es el fruto de la experiencia de un hombre que sabe o debe saber lo que dice.

Ahora y cuando sus recursos no son ya tan abundantes como antes y las primeras canas han comenzado a aparecer en la cabellera del popular millonario, parece que se ha dado cuenta de que ese hermoso sendero que siguiera durante tantas noches en Broadway apenas si vale la pena recorrerlo.

Por lo menos la recompensa final no ha sido sino encontrarse con su caudal considerablemente disminuído, tres juicios de divorcio, algunos párrafos de diarios dando cuenta de sus excentricidades y una tradición de "Midas" que ha dejado entre las coristas y actrices neoyorquinas.

Byron Chandler es hijo de un banquero de New Hampshire y al llegar a la gran metrópoli de los Estados Unidos no hizo sino preocuparse de la forma cómo podría gastar más rápidamente las economías acumuladas quizás durante cuántos años de penosos trabajos por sus antepasados. Cuando recorría Broadway firmando cheques por comidas a las que asistían las actrices de toda una compañía, en realidad no hacía sino gastar a nombre de sus antepasados y llevar a la práctico lo que los hombres de hace años tal vez deseaban hacer pero que no se atrevían en razón de las puritanas costumbres de ese entonces.

Según la tradición que se conserva en Broadway, Chandler inició su carrera de botar dólares cuando aún era estudiante en la Universidad de Harvard. Después del fallecimiento de su padre se recuerda que fué al Banco y giró un cheque por 10,000 dólares diciendo en alta voz: "Ahora a divertirse".

En pocas semanas, el joven millonario hizo volar dólares como si estas monedas tuvieran alas. Todas las coristas lo conocían por el nombre de "el joven millonario", todos los mozos tenían para él sus mejores atenciones en los bares, hoteles y clubs y las actrices al verlo corrían a saludarlo y a prodigarle sonrisas y caricias. Sus regalos variaban desde el perrito japonés de 5,000 dólares hasta una casa completa.

Su primera esposa fué la cantatriz Miss Grace Estelle Stecher, que se casó contra la voluntad de sus padres. Durante algunos años Chandler logró vivir felizmente, pero parece que sus antepasados no estaban satisfechos con esa vida de orden de uno de sus descendientes y poco a poco el millonario volvió a deslumbrarse por las luminarias de Broadway y a seguir su vida de antes.

Disgustada por la conducta de su esposo, Miss Stecher se divorció y Chandler al poco tiempo contrajo matrimonio con Miss Grace Larue, del Ziegfeld Follies.

Miss Larue parecía ser tan enemiga de la propiedad privada como el más exaltado socialista, a pesar de que seguramente jamás había oído hablar de Karl Marx. Por lo menos estaba deseosa de ayudar a su marido a gastar sus dólares pues en un viaje de compras que hizo a París invirtió sólo en vestidos más de 100,000 dólares.

Chandler por su parte derrochó una cantidad igual o poco mayor y como al poco tiempo se cansara de vida tan fastuosa, la pareja regresó nuevamente a Nueva York y a Broadway, pero parece que la segunda esposa de Chandler no solamente se había aburrido de París sino que también de su esposo, pues al poco tiempo de llegar, inició juicio de divorcio.

Aunque el joven millonario anunció que estaba ya cansado de casarse con actrices, volvió al poco tiempo a reincidir y contrajo matrimonio con Miss Luella Gear, comediante famosa, con la cual le sucedió lo que con las anteriores y en la actualidad acaba de obtener un fallo de divorcio definitivo, eso sí que obligándose a darle a su mujer una considerable renta mensual para que atienda a sus gastos.

Mientras tanto Broadway y el "joven millonario" mutuamente se van cansando uno del otro y otros excéntricos y botaratas parece que muy en breve lograrán oscurecer con sus despilfarros, el recuerdo brillante que dejara Chandler con su serie de divorcios.

Wessel, Duval & Cía.

Se encargan de EMBARQUES Y DESCARGAS MARITIMAS, DOCUMENTACIONES RESPECTIVAS, SEGUROS Y DESPACHOS ADUANEROS.

HERNAN VIJIL
VALPARAISO
Agente General de Aduanas
SERRANO 169

DE COMO EL NOBLE DUQUE LAVO SU HONOR

Un duelo absurdo y solemne seguido de la clásica reconciliación y que dejó al Duque de Camastra y a Jaques Richepin, más amigos que antes

La nueva obra con la cual Madame Cora Laparcerie Richepin estrenará en breve el teatro Cora Laparcerie, situado en la Rue Mogador, no lejos de la Opera Francesa, tiene ya su triunfo asegurado, a pesar de que el público aún no lo ha visto y ni siquiera tiene una idea del argumento.

La encantadora y popular actriz Madame Cora ha tenido la buena fortuna de conquistar la notoriedad, lo que ha hecho que tanto ella como su teatro sean el centro de todas las conversaciones de los bulevares. El noble duque de Camastra, de distinguido linaje italiano sufrió no hace mucho ciertos desperfectos en su rostro causados por el marido de Madame Cora, M. Jacques Richepin, el administrador del teatro, ofensa que fué seguida por un solemne duelo, que elevó a este episodio, de por sí trivial a la categoría de un acontecimiento nacional.

El incidente entre M. Richepin y el duque de Camastra es el segundo de naturaleza violenta que haya desarrollado en el teatro de Madame Cora, la que ha atraído sobre esa sala la atención pública en un momento de lo más oportuno que, como decíamos, está en víspera de estrenarse una nueva obra.

La Primavera última Madame Cora en cierta oportunidad arañó y dejó en lamentable estado el rostro y la cabellera de la linda Gilda Darthy lo que motivó que ésta última presentara una queja a la policía.

Pero el incidente anterior no ha tenido con mucho la resonancia del que nos ocupamos ahora. En París es costumbre antes del estreno de algún nuevo drama, dar una función que se llama "repetition generale", es decir, algo intermedio entre los ensayos privados y la primera representación. En estos casos, se reparten invitaciones a todas las personas notables de París y al público no se le venden asientos por ningún precio.

Entre los invitados se cuentan pues, los más notables actores, autores, sportsmen, artistas, miembros de la alta aristocracia e intelectuales en general. Una de las figuras más conspicuas de París, y eso que figura en un círculo distinguidísimo, es el duque de Camastra. Pertenece a una ilustre familia principesca de Italia y por sus venas corre sangre de César Borgia, y aunque nacido en Italia, el duque hace mucho que ha trasladado su residencia a París y vive en compañía de su esposa, Mme. Rosa Ney d'Elchingen, perteneciente a la familia napoleónica.

Con su monóculo en el ojo y vestido de gran etiqueta el duque, acompañado de su esposa concurrió el día anunciado para la "repetition" generale al teatro de Madame Cora. Con un soberbio gesto de displicencia presentó sus dos tarjetas de invitación al portero.

—Si el señor tiene la bondad, sírvase pasar a la boletería y pagar el impuesto correspondiente a sus tarjetas, le dijo el portero al duque.

—¡Cómo!, dijo el duque violentamente. ¿Por qué tengo que pagar? ¿Acaso no son estas tarjetas gratis?

—Todos tienen que pagar el impuesto, señor, contestó respetuosamente el portero.

El impuesto del gobierno sobre esas dos tarjetas era de dos francos diez céntimos y su procedido se dedica a auxiliar a los niños huerfanos.

—No, no pago impuesto de ninguna clase, gritó gesticulando el duque. Es una imposición, es un sulteo.

Con el objeto de evitar un incidente calamitoso, se mandó a buscar a M. Jacques Richepin, el administrador del teatro.

—Se me ha insultado, señor, le dijo el duque. Sus rateros asalariados quieren que yo pague por una entrada gratis.

Molesto por haber sido interrumpido en los preparativos para la función, M. Richepin no pudo contener una respuesta sarcástica y le dijo:

—Si el señor no está en situación de pagar este pequeño impuesto, yo tendré el mayor gusto en hacerlo por él.

Al decir lo anterior, puso su mano en el bolsillo y se dirigió a la boletería.

La insinuación fué demasiado grave para el orgulloso duque y toda la rancia y noble sangre que corría por sus venas se sublevó.

"¡Camello!", gritó y descargó sobre la cabeza de M. Richepin su bastón de caoba de plata. Conviene hacer presente que la palabra "Camello" es uno de los insultos más graves que pueden ser dichos a un francés.

Inmediatamente Richepin respondió con un enérgico derecho que fué a dar en el rostro del duque y le dijo otro insulto mayor aún. Como ambos contendores se conocían íntimamente empazaron a citarse en público algunos episodios de sus vidas, no del todo honrosos por cierto. Finalmente, llegaron los amigos de costumbre y los separaron.

"Pronto sabrá noticias mías, señor", le dijo el duque a M. Richepin. "Con mi espada vengaré los insultos que me ha inferido".

La función después de esto siguió adelante y el duque regresó a su residencia. Se tomó tres copas llenas de coñac y en seguida envió a buscar a ciertos amigos muy entendidos en la solución de cuestiones en el campo del honor.

Estos testigos muy pronto arreglaron con los de M. Richepin todos los detalles del lance con una enorme ostentación de secreto y misterio y avisaron oportunamente a todos los periodistas, fotógrafos, operadores de películas, etc., que por nada fueran a perder el gran encuentro que se verificaría en el más grande de los "secretos".

El noble duque se presentó el primero en el campo del honor y a los pocos instantes llegaba su contendor. Los testigos examinaron entonces cuidadosamente la persona de cada uno de los duelistas para ver si se habían protegido con alguna coraza con el objeto de evitar alguna herida, precaución inútil por lo demás ya que ambos sabían que no había peligro alguno.

Cuando todos los periodistas, fotógrafos y operadores cinematográficos hubieron tomado posiciones en los árboles cercanos, y cuando según se dice, madame Cora Laparcerie y algunos admiradores del duque terminaron de acomodarse en lo que podrían llamarse butacas de primera fila, el terrible lance comenzó.

Con sus caras denotando fiereza y resolución, ambos contendores empezaron a dirigirse centelleantes golpes. Durante varios minutos los combatientes se atacaron inútilmente, pero eso sí que lo hacían con todo cuidado para no herir a su contrincante. La exhibición se tornó en algo por demás monótono, pero cuando menos lo pensaban los espectadores, la punta del sable de M. Rochepin tocó accidentalmente el brazo derecho del duque y le hizo un ligero rasguño.

Los testigos de los duelistas se aprovecharon de esta circunstancia para parar el duelo, pues ya había caído por lo menos unas dos gotas de sangre noble, y el duque, por consiguiente, había lavado su honor y solucionado todo. Pero el duque, siguiendo en el desempeño de su papel, quiso seguir peleando, hasta que el director del combate dijo en voz alta y vibrante, que ambos combatientes tenían su honor inmaculado, poniendo término así en forma perentoria a la ridícula farsa.

En seguida duelistas, padrinos y asistentes fueron invitados a beber la clásica copa de campagne. Al levantar su copa el duque de Camastra, dijo:

"Bebo a la salud del poeta más bravo y talentoso de Francia."

M. Richepin no quiso ser menos y, por su parte brindó en la siguiente forma:

"Yo bebo a la salud del duque de Camastra descendiente de los más bravos cruzados y que hoy ha demostrado ser tan valiente como el que más."

Y así terminó este episodio que logró despertar gran interés en el público y que no ha servido sino de un réclame más al teatro de Madame Cora Laparcerie.

POR BALANCE
REALIZACION
— MUEBLES —
Dormitorios, Comedores, Salones, Roperos, Peinadores, Aparadores y toda clase de muebles.
Catres de bronce, sommiers y colchones de lana.
PRECIOS DE REALIZACION
SAN DIEGO 460
Frente a la Plaza de Almagro
EL AGUILA

HERNIAS

Bragueros elásticos, fajas con pelotas neumáticas. Piernas y brazos artificiales. Aparatos ortopédicos, muletas.
ARMANDO CHAPUIS
A. Prat 846 — Casilla 409
Unico especialista en Chile

Gran Hotel Zapallar
El Balneario más lindo.
Su clima, el mejor del mundo.
Paseos y alrededores preciosos.
Unica costa sin vientos.
Baño seguro. Playa blanca.
Pensión completa, desde 15 pesos.
TURISTAS
Buenos caminos.
Ya está abierto al público.
Haga usted luego un paseo a conocerlo.
Hay tren diariamente.
Reserve inmediatamente piezas para pasar el mejor veraneo, dirigiéndose por carta o telegrama, al
Gran Hotel Zapallar
o a la oficina 14, 8.o piso, EDIFICIO ARIETTA SANTIAGO

CRONICA LITERARIA

por ALONE.

"FIFI", NOVELA POR TOMAS GATICA MARTINEZ. — Sin duda alguna, este "romance de una señorita bien" que termina mal, supera mucho en calidad a las obras anteriores del autor. Es casi una buena novela. Tiene liviandura y rapidez de estilo, hace pasar, cinematográficamente, visiones superficiales, esquiva, no sin destreza, los detalles de mal gusto, se detiene en el límite en que el retrato empieza a ser caricatura grotesca y en que la escena galante degenera en simple pornografía. Parece una persona que quiere decir muchas cosas indecentes; pero no se atreve y se queda con el gesto malicioso en los labios y la palabra grosera en la punta de la lengua. Lo más audaz son algunas bromas de doble o triple sentido:

"El shimmy — pág. 27—es el pulpo de Terpsícore que estrangula a las merluzas inexpertas.

"Al pasar junto a Fifí, dijo Chita en voz alta:

—Si yo fuese hombre, me enamoraría de esta preciosura de Fifí.

"Su compañero, cohibido como un sacristán, confirmó la opinión:

—Yo también..."

Y sigue la danza, muy moderna, muy "jazz-band", con música de serrucho y embriaguez de drogas malsanas. Por todas partes encontramos piernas, ligas, vuelos de ropas interiores, pedacitos de "rouge", colillas de cigarro; se respira una atmósfera de perfumes artificiales y se oyen cantar coplas de moda callejera. (1)

Sin embargo, no desagrada del todo y, con buena voluntad, se lee hasta el fin. En algunos pasajes acierta verdaderamente, como en la visita a casa de la Pecho de Oro. Eso está bien y por ciertos rasgos felices, hallados al descuido, recuerda la prosa periodística, nerviosa y elástica de Joaquín Edwards Bello.

Fifí (¿por qué el autor copió el nombre de una "nouvelle" de Maupassant?) coquetea a diestra y siniestra. Su padre es muy rico; se arruina en la Bolsa. Fifí no escarmienta. Un **"sportman"**, mal escrito, como casi todas las palabras extranjeras del libro, la coge y la pierde, en complicidad con una tal Chita Newman, algo desenfocada. Después un tenor se la lleva a Buenos Aires, la abandona allá y Fifí se dedica a vivir su vida.

La primera mitad de la novela resulta mejor que la última: aquí se complica, se apresura demasiado y se pone artificial. Se siente crugir de resortes, un ruido de máquina en "panne" que no llegará muy lejos.

Por lo demás, Fifí no pretende nada y ahí está el secreto de su agrado y de su relativa insignificancia. Cáscara de psicología, espuma de ingenio ligero, insinuación de interiores provocativos:

"En la pieza todo ha quedado en desorden: los cajones del "chiffonier" abiertos, rebalsando de menudencias, los pantalones de seda en el suelo, las medias tiradas sobre las butacas, los zapatos en el canapé, la polvera de cristal vaciada, el plumerillo a medio quemar entre las tenazas.

"Un trozo de cilindro "rouge", reventado con el pie, sangra en el "parquet". Encima de una estatuita de la Virgen, un pañuelo minúsculo, parece toca de mucama.

"Mis Kieber, con los brazos resignados sobre el vientre puntiagudo, mueve la cabeza, suspira y recoge el "rouge". En seguida, frente al espejo, se acarmina también los labios mustios y estériles. En el rostro reseco de la "nurse", el toque produce el contraste caricaturesco y así lo comprende ella, con triste decepción, afirmándose en la pared, rígida y destartalada como un paraguas descompuesto."

He aquí el ambiente, el alma, el fondo. Fifí no va más lejos.

Hay a veces palabras bien halladas: "Lanuza reía **crapulosamente**". Es un adverbio que le hubiera gustado al duque de Saint-Simon, creador del verbo "crapuler" que un crítico celebra. Pero en seguida se deja llevar del lenguaje: "...con el cinismo de la juventud adinerada que tiene la vida fácil, el amor fácil y hasta la digestión fácil también". La digestión lo echa todo a perder.

¿Condenaremos, sin embargo, a Fifí?

No, ciertamente.

De todo ha de haber en la viña del Señor.

Y aunque sólo fuera por amor al contraste, nos gustaría ver estas flores enfermizas, un poco venenosas, teñidas con "rouge" y perfumadas por Coty, después de haber respirado el aire libre, sano y vivificante entre los grandes árboles centenarios, obra maestra de la Naturaleza, que crecen "Montaña Adentro".

Pero no deja de ser curioso — y lo anotaremos como signo de los tiempos—que sean un hombre, y un hombre maduro, el que nos ofrece estos "bouquets" frívolos y nos de las altas cumbres, donde la que nos interna por los caminos artificiales y una mujer, una joven, se adora al Dios austero.

(1) Con el tiempo, los detalles precisos de que está sembrada Fifí servirán acaso para fijar algunas características del grupo "chic" en esta época, y aún en este año. La documentación es abundante y a cada paso nos codeamos con personas conocidas que salen del "Splendid", entran al "Richmond", [illegible] "Rocambor" en el Club y han aprendido a respirar "coca". Por desgracia no es mucho más lo que ahonda.

"UTOPIAS REALIZABLES", por Hermán Echeverría. — El más pequeño de los libros que hayamos recibido (37 páginas de formato mínimo) y la más grande idea que recordamos haber hallado en un libro.

Una idea eminentemente utópica y eminentemente práctica, ideal y verdadera, de acuerdo en todo con el título del diminuto volumen.

El señor Echeverría se siente apenado por la miseria humana; pero en vez de llorar y declamar, para explotarla, propone un remedio de lo más fácil, tan fácil, tan cuerdo, tan racional, que seguramente no será comprendido ni ejecutado mientras rija el gobierno del pueblo por el pueblo. ¡Don Alberto Edwards tiene demasiada razón!

He aquí, más o menos, cómo piensa el señor Echeverría:

"Chile es un caballero que gana, al año, unos cinco o seis millones de pesos. Buena renta para un padre de familia, aún con tres millones de hijos. Pero no ahorra nada. Ahorra éste, el otro, el de más allá; la masa, no. Hagámosla economizar por ley."

Excelente principio: el ahorro es una de las cosas que deben ser obligatorias. Todos queremos ahorrar, todos podemos hacerlo; pero no lo hacemos casi nunca, porque... por falta de energía, de voluntad, de carácter. Cuando alguien nos hace ahorrar a la fuerza, nos admira el resultado y lo agradecemos. Somos todos algo niños. Pues bien, que Chile deje aparte un 4 por ciento de su renta, nada más. ¿Qué enorme reserva no formaría esto al cabo de cuatro o cinco años? ¿Y qué no se podría intentar con esa reserva? El señor Echeverría lo estudia con minucioso buen criterio y vemos que la cuestión social se deshace entre sus manos, sin violar ni el principio individualista ni el principio socialista, de la manera más natural del mundo. Sólo quedan descontentos los interesados en que el problema continúe indefinidamente, para ejercitar su elocuencia, y demostrar un grande amor al pueblo por medio de discursos...

Sin otro fin que la verdad, el autor traza a veces cuadros de un vigor sarcástico que La Rochefoucauld envidiaría:

"En el hogar obrero—dice, tratando de la protección a la ancianidad— el viejo es una pesada carga. Es la máquina inservible y gastada que se relega como fierro inútil en los desvanes de la fábrica, con el agregado doloroso de que si no produce, en cambio consume, que tiene enfermedades, achaques, exigencias propias de la edad. Todo lo de él molesta; se le considera un estorbo, se desea verlo desaparecer.

"Dadle una pensión mensual y el cuadro cambia completamente. Su ancianidad es respetada, sus deseos satisfechos, una aureola de prestigio lo rodea, en vez de gravamen es ayuda; su salud produce las más cuidadosas preocupaciones; sus hijos se disputan el honor de cobijarlo en sus hogares; sus últimos días adquieren la tenue suavidad de los ocasos estivales".

"DIONYSOS" Revista de Arte y Ciencia. — Otro iluminado, don Alfo Oyarzún, quiere redimirnos de la vergüenza que significa para nuestro pequeño mundo literario el no tener una verdadera revista, una revista buena, inteligente, sin monos, sin tonterías, sin vejestorios.

Y lanza este "Dionysos" admirablemente inspirado.

Sobria y bella la presentación material, bien elegidos los artículos, tiene el tino y la fortuna de elegir y encontrar lo mejor de los mejores, un lírico estudio de Wagner, por García Oldini, el joven maestro; versos modernistas de Salvador Reyes: "Ciudad enmudecida — cúbica, blanca — **dado con que el hastío — me está jugando una partida — ya demasiado larga!**"; nítida prosa de Eduardo Barrios, fragmentos del Pobre Diablo, próximo a aparecer; poesías de Magallanes Moure, inéditas; una Sensación de Hombre Sublime, por Pablo de Rohka, escrita en Patmos; Romanza Gris para Mi Hija, por Segura Castro; Los Ojos del Pintor, de D. Carlos Silva Vildósola; El Camino, por Félix Armando Núñez; El Lector, por Pedro Prado, fina y exacta sensación espiritual; un Ensayo sobre la Transmutación de Valores, de Nietzche; bien pensado estudio de Daniel de la Vega; "Mujer Antigua", y admirable, de Angel Cruchaga; otras páginas más de Leng, Oyarzún, Néruda, D. Enrique Molina, Alberto Rojas, Winett de Rohka, vecina del islote apocalíptico, crónica de arte y letras, grabados de Celedón, en fin, la mayor cantidad de cosas interesantes en el menor espacio...

Consideraríamos un triunfo para el editor y un título de orgullo para nuestro ambiente intelectual si este Dionysos alcanzara, sin decaer, unos dos o tres meses de existencia.

Pero es demasiado bueno. Los dioses lo aman. Morirá joven...

"LA HISTORIA" por Oscar Gajardo Villarroel. — Se nos ocurre que el joven abogado autor de esta Memoria de prueba ha errado la vocación: debió, en vez de estudiar leyes, ser uno de esos médicos que saben escribir y que dicen cosas tan interesantes sobre el hombre y sobre la mujer. Su estudio de la Historia está hecho con cariño, liviana y sabiamente y podrán leerlo con tanto agrado como provecho no solamente los técnicos en jurisprudencia, a quienes va destinado, sino todo el que sienta inclinaciones al oficio de Mr Pickwick "observer of human nature", observador de la naturaleza humana...

"ESTUDIO DE POLITICA COMERCIAL CHILENA E HISTORIA ECONOMICA NACIONAL", por D. Daniel Martner. — Dos macizos, dos imponentes y hasta, para un profano, dos aterradores volúmenes de trescientas páginas que tratan (¡oh beneficios del índice!) sobre los principios fundamentales de la economía nacional, de la política comercial y de la legislación, con datos sobre la creación de la economía nacional, el concepto de la política comercial moderna, las relaciones de la política comercial, la política económica y la legislación nacional, el desarrollo económico y la política comercial del país a través de nuestra historia durante todas las administraciones, hasta la del señor Sanfuentes, la influencia ejercida por la política económica del extranjero y el robustecimiento de la economía chilena, etc., etc.

Después del índice, el prólogo:

"El señor Rector de la Universidad pedíame en nota del año antepasado aceptase la designación que hacía de mí para que compusiese la Memoria Histórica que, contemplada en la Ley de Instrucción Superior de 1789, debía redactarse por algún miembro de esa Corporación".

Y ahora ya sabemos el origen y el fin del libro.

Nuestra incompetencia y la reputación no sólo chilena del autor nos ahorrarán la exigencia de un juicio acerca del valor doctrinario de este "estudio".

Así como se divisa una estatua en la cumbre de un cerro, nosotros miramos hacia arriba y suponemos que debe de ser muy grande.

"UN AÑO DE INQUIETUD" por Daniel de la Vega. (Nascimento). — En un volúmen largo, como cuaderno de música, ha reunido el autor de la Revista Mensual todo lo que pensó, sintió, leyó, soñó y sufrió desde Agosto de 1931 hasta Julio de 1922. Es el más curioso y variado de los libros, un libro en que hay de todo, reflexiones filosóficas y crónica del día, versos y crítica literaria, un artículo sobre Capachito de Carlos Acuña y una oda a Fray Luis de León, (hecha, y muy bien hecha, en su propio estilo, tejida de sus mismas imágenes), cuentos, páginas de Diario íntimo, comedias cortas, ensayos, impresiones y apuntes.

Daniel de la Vega demuestra en esta colección su riqueza interna, su espíritu variado, su nobleza sentimental y una constante y seductora inquietud de pensamiento.

Ha hecho bien al no dejar perderse su simpática Revista.

"CUENTOS CHILENOS", por Leonor Urzúa Cruzat. — Es una profesora muy querida de sus alumnas que escribe para ellas narraciones sencillas, en estilo popular, sin pedir ni alcanzar los dones literarios. El volúmen viene con tres prólogos, uno de don Leonardo Eliz, otro de la señora Berta U. de Lazo, y señorita Julia Ramírez Jones, y todos cuentan la misma historia de una noble vida dedicada a las letras y a la enseñanza.

Conmueve, a veces, por la ingenuidad que respira y desarma siempre por su respetable inocencia.

"EL ARROYO" por Heraclio Gómez Holguín. — Los pr son preciosos. ¿Cómo nos explicaríamos la impresión de este volumen si un amigo del señor Gómez no nos contara, en la primera página, que el señor Gómez Holguín tiene diecisiete años? La edad del autor debería estar inscrita en la portada, como lo está, para quien sabe leer, en cada uno de los renglones del libro.

Le falta mucho, casi todo, para ser perfecto.

"POR EL ESCENARIO DE LA VIDA", por Deyanira Urzúa Calvo. — Comedias, dramas y poesías para la juventud; pero, entendámonos, no para la juventud artística, sino para la otra, la que procura educarse en los buenos principios morales y nada más. Ella o, mejor dicho, los maestros y rectores de colegios primarios, hallarán aquí excelentes trozos y tal vez piezas teatrales dignas de representarse.

"GUSANITO" por Josefina Zendejas (México). — Lindísima edición, llena de grabados y una serie de trozos gratos que, antes de leerlos, parecen inspirados en Jules Renard, y después, simplemente escritos para los niños, y aún por los niños.

Alone

TERMAS DE CATILLO

ESTACION PARRAL

Permanecerán abiertas todo el año

Automóviles a todos los trenes. Buen camino todo el año. Región abrigada, clima muy agradable. No baja la temperatura en las tardes y muy poco en la noche. Vertientes con poderosa **RADIOACTIVIDAD.** No se riega en la región, de modo que sus aguas conservan gran poder para curar especialmente: **Reumatismo, Estómago, Hígados, Riñones, Enfermedades de la Piel y de la Sangre, Anemia, Debilidad y Bronquitis.**

ATENCION IRREPROCHABLE
Pensión módica.

NUEVA EMPRESA

VITAL, SANCHEZ & CIA.

Totó y los duraznos

Totó. — ¡Qué cosa más aburrida! ¡Siempre estudiar!

Mamá. — No te quejes. Cuando seas hombre tendrás que ganarte la vida y si eres ignorante... ¡tanto peor!

Totó. — ¿Por qué dices "tanto peor", mamita?

Mamá. — Porque si nada sabes no podrás ganar dinero y te morirás de hambre.

Totó.—¡Pero no! ¡Si yo no pienso irme de casa! Cuando sea grande comeré con papá y mamá.

Mamá. — ¡Oh! ¡Oh! ¿Y cuándo nosotros te faltemos?

Totó. — No veo por qué hablas de cosas tristes, mamita. Ya es bastante triste trabajar con un tiempo tan hermoso.

Mamá. — Tú tienes la culpa. ¿Por qué eres tan goloso? La Miss te ha castigado y ha hecho muy bien.

Totó.— Miss ha sido injusta conmigo. Yo no hice nada.

Mamá. — ¡Cómo! De una frutera donde se guardaban seis duraznos sacaste cuatro sin permiso ¿no es esto vergonzoso?

Totó. — Sin embargo, no cometí más que la mitad de un pecado... la penitencia es demasiado severa.

Mamá. — ¡La mitad de un pecado! ¿Qué quieres decir?

Totó. — ¡Claro, mamita! Hubiera podido sacar cinco... ¡ya que había seis en la frutera!

El asno sabio

En la corte de un poderoso rey había un astrólogo que predecía el tiempo. Muy orgulloso de su ciencia, se creía indispensable en el reino, despreciando a todo el mundo.

Un día, el monarca quiso emprender una cacería y llamó al astrólogo para saber si el tiempo sería favorable. Consultó el hombre su libro mágico y aseguró con gran suficiencia que el tiempo no cambiaría y brillaría el sol durante todo el día.

Creyendo tal afirmación, partió el rey con su séquito, internándose en el bosque. En un claro del sendero, advirtió a un leñador sentado junto a un asno, al que acababa de cargar.

—Amigo—díjole el rey. ¿Crees que seguirá bueno el día?

—Ciertamente que no, repuso el leñador: creo que no tardará en llover.

—¿Cómo lo sabe?—interrogó el rey.

—Lo sabe mi asno. Cada vez que se rasca el lomo y para las orejas, es que va a llover.

El rey se puso a reír y prosiguió el camino.

Una hora después se nubló el cielo y cayó copiosa lluvia, que empapó regiamente al regio cazador. Malhumorado entró en su palacio, mandando comparecer al astrólogo para decirle:

—Querido mío: eres un burro. Me dijiste que no llovería. Pero yo conozco otro burro, mucho más sabio que tú, al cual consultaré en adelante.

Y lo arrojó de su corte.

ATIENDAN PADRES DE FAMILIA

Los ojos de vuestros hijos deben ser examinados sin pérdida de tiempo antes de enviarlos a colegio o escuela. Hay ojos débiles, necesitan lentes complicados, éstos no deben ser tomados al acaso, sino examinados científicamente. Estudios Pennsylvania. [illegible] Dr. Veintenillas

SANTO DOMINGO 840, altos

PARA LOS NIÑOS

EL CAZADOR Y EL ZORRO

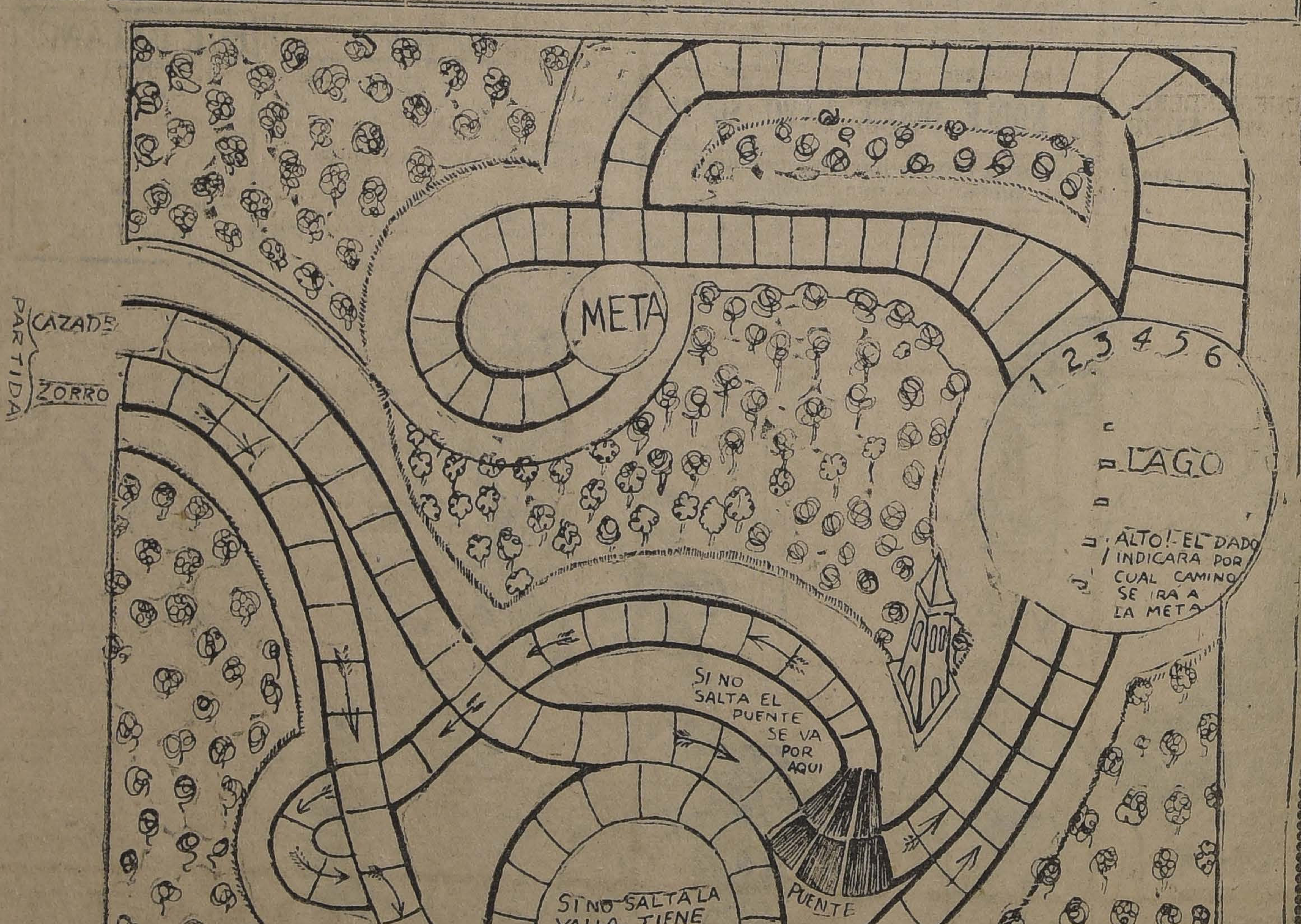

Se juega con un dado, avanzando segun los puntos que le salgan.

Cuando lleguen a los obstáculos deben seguir las indicaciones del dibujo: 1.o En el camino del zorro se salta la valla; si termina en ella la última jugada, significa una caída, y debe en tal caso tomar el camino en círculo, pagando por esto un tanto de multa en el pozo de las apuestas (Meta).

2.o En el camino del cazador hay que salvar un puente. Si cae en él, paga y toma a su vez el camino en desvío que va a empalmar con el del zorro, teniendo entonces que salvar el obstáculo de éste, con todas sus consecuencias.

Ya en la tierra derecha, al llegar a la orilla del lago, hacen alto; si sobran puntos, los cumple adentro. El dado indicará, entonces, el camino que le corresponde tomar al ganador y deberá seguirlo, aun cuando le toque el más largo. El segundo se situará en el camino desocupado. Nuevamente la suerte los hará avanzar.

Queda a disposición de nuestros lectores el presente grabado, impreso en cartulina, previo el importe de sesenta centavos en estampillas.

SEMAINE DU LIVRE

N.o 74

Armée et Marine
BUAT.— Hindenburg et Ludendorff [illegible]

Beaux Arts, Esthétique
KLINGSSOR.— [illegible]
REY.— Gauguin [illegible]
FOSCA.— Renoir [illegible]

Droit
PITOIS.— [illegible]

Enseignement Pédagogique
GRANDMONTAGNE.— Chimie [illegible]
GRANDMONTAGNE.— Physique et Chimie [illegible]
TARTIERE.— De [illegible] un peu [illegible]

Geographie
GRANGER.— Nouvelle Geographie Universelle, 2 v. [illegible]

Histoire
Dr. CABANES.— Moeurs intimes du passé, 8.e serie [illegible]
DUCHESSE D'ABRANTES.— Memoires de la Duchesse d'Abrantès [illegible]

Litterature
LANSON.— Histoire Illustrée de la Litterature Francaise [illegible]

Morale Philosophie Religion Theologie
JANET SEAILLES.— Histoire de la Philosophie [illegible]
N...— La Philosophie et la Religion de Demain [illegible]

Musique Danse et Chant
FOURCAUD.— Richard Wagner [illegible]
Musique de Chambre (Exclusivité de la Librairie Francaise). Publication semestrielle de Musique ancienne et moderne [illegible]

Poesies
VALENTINE DE WOLMAR.— Lambeaux d'Ame (Ouvrage couronné par l'Académie Francaise) [illegible]

Romans contes nouvelles
PRAVIEUX.— Ce qu'ils font d'un homme [illegible]
ROSTAND.— Le vol de la Marseillaise illustré reliure de luxe [illegible]
JEAN DE PANGE.— Le beau jardin [illegible]
TOUSSAINT SAMAT.— Sangar taureau [illegible]
BIRABEAU.— Le parfum de la femme coupable [illegible]
N...— Oeuvres Libres [illegible]
LORD BYRON.— Caïn (Mystère) [illegible]
BLOY.— Sueur de Sang [illegible]
BONARDI.— La Mer et le Marquis [illegible]
LEMAITRE.— L'Ingenue avertie [illegible]
AICARD.— Le rire de Maurin des Maures [illegible]

Pequeño Larousse ilustrado, en castellano, $ 18.
Petit Larousse illustré en francais, $ 12

Sciences Mathematiques
GOURSAT.— Cours d'analyse mathematiques [illegible]

Sciences Medicinales Art Veterinaire
DEVRAIGNE.— Pour les futures mamans [illegible]
APERT.— Les Jumeaux [illegible]

Publication Annuaire
Almanach Hachette Edition simple broché [illegible]
Almanach Hachette Edition Simple relié [illegible]
Almanach Hachette Edition complete relié [illegible]

Divers
Tout en Un (Encyclopédie illustrée des connaissances humaines) [illegible]

Etrennes Utiles et Amusantes pour enfants
[illegible]te [illegible]
Bibliotheque du Suzette [illegible]
Bibliotheque Rose Illustrée [illegible]
Collection Voyages Excentriques par Paul d'Ivoi [illegible]
Albums a Colorier [illegible]
Constructions enfantines [illegible]
Albums Illustrés et Amusants par Benjamin Rabier [illegible]
Oeuvres Completes de Jules Verne (reliées) [illegible]
Bibliotheque de la Jeunesse [illegible]
Collection Je Raconte [illegible]
Collection Nelson Speciale pour enfants [illegible]
Albums sur Toile [illegible]
Les Livres Roses pour la Jeunesse [illegible]

ADRESSER LA DEMANDE D'ABONNEMENT A LA

La Librairie Francaise

Huérfanos, Edificio Casa Francesa.— Casilla 43-D.

SANTIAGO

OCASIONES SIN PRECEDENTE QUE OFRECEN
LAS TIENDAS DEL
PORTAL MAC-CLURE

GRANDES OFERTAS
Desde mañana Lunes

CREP Marrocaín muchos colores, ancho 100 ctms., metro, a . . . . . $ 6.60
GRAN lote Esponjas listadas ancho 120, a . . . . . $ 5.50
JERSEY pura seda, solo, a . $ 27.50
PILOTINA gran moda, solo a $ 12.40
POPELINA pura lana, solo a $ 9.80
POPELINA ancho 130, solo, a . . . . . $ 14.20
VELOS Egipcios doble ancho . . . . . $ 3.60
MARROCAIN chinesco de seda, a . . . . . $ 32.00
CORSES a precios de costo

LA CHILENA
PORTAL MAC-CLURE Esq. MERCED

Solo por esta semana — CASA DEL VALLE

DESDE MAÑANA LUNES OFRECEMOS A LAS SEÑORAS, NUESTRA GRAN BARATURA ANUAL DE ROPA BLANCA

CAMISAS día buen lienzo, deshiladas, réclame, $ 4.80, 4.00 y . . . . . $ 3.60
EN RICA tela con bordados, calados y pasa cintas, a $ 7.50, 6.90, 5.90, y . . . . . $ 4.90
EN MADAPOLAN muy fino, bordadas a mano, a $ 8.50, y . . . . . $ 6.90
EN BATISTA con encaje y aplicaciones $ 19.00, y . . . . . $ 10.50
CAMISAS noche con bordados y calados, gran réclame, $ 10.90, 9.90 y . . . . . $ 8.40
CON BORDADOS y entre dos, muy finas, a $ 14.90, 12.50, y . . . $ 11.50
PANTALONES en muy buen género, a $ 4.90, 3.90, y . . . . . $ 3.40
CON BORDADOS y pasa-cinta, a $ 10.00, 7.50, y . . . . . $ 6.40
TENEMOS, Combinaciones, Enaguas y Corpiños, Sábanas, Fundas de Almohadas y Almohadones, a precios de verdadera baratura.
NOTA.— Liquidamos un lote pantalones, Jersey importados, valor de $ 24.00, a . . . . . $ 12.50

PEREZ Hnos.

Continuando la liquidación empezada en la semana que termina, ANUNCIAMOS A NUESTRA CLIENTELA que para mañana Lunes tenemos en realización, DOS MIL RETAZOS DE GENEROS DE LANA QUE VENDEREMOS A MITAD DEL PRECIO DE COSTO.

OFRECEMOS además como artículo de GRAN RECLAME y por haber llegado atrasadas, 500 piezas Esponja francesa de rica calidad en colores lindísimos y de GRAN FANTASIA, valor de 12 pesos, metro, a $ 7.50
GABARDINA inglesa pura lana, metro, a . . . $ 14.00
ORGANDI suizo muy fino, todos los colores, de $ 8.00, metro, a . . . . . $ 4.00
VELO de seda para trajes, 30 colores, metro, a . . . . . $ 15.00
CREP chiffon pura seda, colores de moda, metro, a . . . . . $ 15.00

CASA ARCE
PORTAL MAC-CLURE 481

Faltando sólo algunos días para efectuar nuestro balance, liquidamos infinidad de artículos con grandes rebajas.

Especialidad en artículos finos para señoras

SEDERIAS

JERSEYS, Espumillas, Crepé Saten, Marrocaín, Crepé Romain, Lamas, Georgette, Crepés de fantasía y Espumillas de última creación.

LANAS

POPELINAS lisas y de fantasía, Marrocaín frote, y liso clase extra, en Sargas y Esponjas fondos blancos con listas fantasías, un bonito surtido.

ALGODONES

ESTE RAMO deseamos liquidarlo, por cuyo motivo sus precios los hemos rebajados a menos de su verdadero costo.

ARCE HNOS.

"LA BOLA DE PLATA"
PORTAL MAC-CLURE 469 — 475
ANDRES LERIA

OFRECEMOS PARA ESTA SEMANA LAS SIGUIENTES MERCADERIAS CON UN 50% DE REBAJA

MARROCAIN y Popelina en pura lana, metro, ... $ 11.80
GRAN surtido en ponges, de seda, metro . . . . . $ 10.90
50 COLORES Espumillas francesa, metro . . . . . $ 19.80
MARROCAIN de seda lindos colores, metro . . . . . $ 26.80
VELOS egipcios en 50 colores, metro . . . . . $ 3.60
EN ALGODONES tenemos un gran surtido de Muselinas egipcios, Crespones de fantasía a precios nunca vistos

La Primavera
PORTAL MAC-CLURE N.o 465

Por la mitad de su precio, realizamos una gran partida de mercaderías recién recibidas.

5,000 Metros VELOS finos lindos colores
El metro $ 2.50

3,000 Metros MUSELINAS de hilo muy anchas
El metro $ 3.00

10,000 Metros POPELINAS doble ancho, lindo surtido en colores
El metro $ 4.50

También liquidamos un saldo de BENGALINAS de seda, doble ancho en varios colores de $ 32.00
El metro $ 22.50

A. FERNANDEZ L.

LA ANDALUZA
PORTAL MAC-CLURE 459

Una oferta llena de oportunidades hace esta acreditada casa:

VELOS, metro, a . . . . . $ 1.80
CRESPONES, metro, a . . . . . $ 2.50
ESPONJAS finas . . . . . $ 5.90
ESPONJAS calidad extra . . . . . $ 8.00
GABARDINAS de lana, metro desde . . . . . $ 9.00

Liquidamos una gran partida de sedas con el 40% de rebaja.

En lanas negras y azul marino, ofrecemos cien calidades distintas, a precios muy reducidos:

RODRIGUEZ HNOS.

"E. PEREZ"

Es la Casa preferida por Sastres y Modistas que tienen mejor clientela, porque encuentran en ella un completo surtido.

EN SEDAS LANAS Y TERCIOPELO

Elegidos por su representante en París, de acuerdo con las últimas novedades

Tiene para la presente estación, una colección de Jerseys de seda estilo ratina y perlina lisa que llamará la atención en los Balnearios, por su originalidad y distinción.

Lo mismo que los Marrocaines de seda con listas y los lisos y de fantasía.

Igual que las Gamuzas de colores vivos para abrigos de playa, y las ricas espumillas de seda, Crepées, Gasas y Velos.

Las sedas blancas para Novias, y las negras para vestidos, capas y abrigos.

Por motivos de la crisis comercial, y para complacer a nuestra estimada clientela hacemos verdaderos sacrificios para vender a precios muy reducidos en la presente ocasión.

No olviden que la casa más surtida en sedas es la NUMERO 455

E. PEREZ

LA CAMELIA
JUNTO A LA BOTICA BRAND

Ofrece a precios sin competencia:

POPELINA, pura lana, calidad superior, a . . . . . $ 10.90
MARROCAIN de lana, ancho 1.30, a . . . . . $ 14.90
ESPONJA fantasía, clase extra, a . . . . . $ 5.90
ESPONJA suiza de un color, la mejor calidad, a . . . . $ 5.90

Ofrecemos un lindo surtido de Jersey de seda en fantasía y estilo Brochée a precios sumamente rebajados.

LA VENUS

REALIZA:

JERSEY de seda egipcio; valía $ 70.00, lo liquidamos, el metro a . . . . . $ 40.00
ESPONJAS francesas de gran fantasía; valían $ 12.00, se liquidan, el metro a . . . $ 8.00
ESPONJA de un color, clase extra, mt. a . . . . . $ 5.80
POPELINA de lana, mt. a . . $ 10.50

Señoras:

Aprovechen la gran rebaja de precios, en todos los artículos, que como regalo de Pascua ofrecemos a nuestra distinguida clientela, a precios que no admiten competencia.

LA IBERIA
PORTAL MAC-CLURE 435
GRANDES OCASIONES

MUSELINAS fantasía, doble ancho, metro . . . . . $ 4.80
RESILEN estilo egipcio, metro . . . . . $ 10.50
FALLA media seda, doble ancho, metro . . . . . $ 12.50
CREP Georgette en colores de moda, gran réclame, el metro, a . . . . . $ 10.00

LA CONSTANCIA

CASA QUE CUENTA CON EL MAS VARIADO SURTIDO EN SEDAS Y LANAS PARA LA PRESENTE ESTACION

Acabamos de recibir un bonito surtido Jersey de seda fantasía.
Otro surtido seda brocato alta novedad
Un variado colorido en Marrocaín pura seda
Mohares de seda en todos los colores.
Crepé Georgette, colores y precio sin competencia.
Espumillas de seda lisas y de fantasías
Zenanas en todos los estilos

LANAS

POPELINAS 45 colores, 130 de ancho, a . . . . . $ 14.90
MARROCAIN, varios colores, a . . . . . $ 15.00
MARROCAIN Egipcio recién llegado pura lana, a . . . . . $ 18.00
JERSEY fantasía un bonito surtido para batas, Cover-Coat para abrigo "Raglan"

Realizamos un gran surtido de Esponjas lisas y de fantasía a cualquier precio.

DEL VALLE M. Y CIA.

DE NUESTROS CORRESPO...

¿SERA MONS. DE ANDREA ARZOBISPO DE BUENOS AIRES?

por LUIS MARIA ALVAREZ

Un postpretérito muy penoso, pero efectivo.— La génesis del conflicto y del tremendo revuelo que ha conmovido al clero y la sociedad de Argentina en torno a la provisión de Arzobispado.— ¿Quién es y qué ha hecho Monseñor de Andrea?— Una vida de intensa actividad bienhechora.— Intrigas telegráficas y epístolas a través del Atlántico. — El membrete de la Nunciatura...

BUENOS AIRES, Noviembre de 1923.

Las relaciones de la Iglesia con el Estado habían sido muy cordiales en la Argentina. Sí: "habían sido". Ya no lo son. El cable ha transmitido, si bien concisamente, los detalles más interesantes de una importante cuestión, de un sonado entredicho con la Santa Sede. Ya en Chile estarán enterados de lo ocurrido. Me refiero a la provisión del arzobispado de Buenos Aires, quiero hacer algunas referencias particulares y ofrecer más ampliados, si cabe, diversos conceptos del notorio asunto. Jamás como esta vez, la opinión pública argentina se ha apasionado tanto. El tema, de suyo interesante, invita a ser tratado. Una intriga, una maquinación urdida astutamente por sacerdotes es, en verdad, motivo de inusitada atención. ¿Es posible que ellos, los Ministros del Señor, sustenten mezquinos intereses, bajas pasiones y lleguen a calumniar?

Pero hagamos un poco de historia. Narremos los hechos tal como han ocurrido. (Tal como, en verdad, han ocurrido; sin exageraciones, con realidad). Con la muerte de monseñor Mariano Antonio Espinosa, acaecida hace un año, quedó vacante el Arzobispado de Buenos Aires, la jefatura como quien dice de la Iglesia Argentina. ¿Cuál sera el futuro jefe, el futuro Arzobispo El Senado debía proponer al Poder Ejecutivo una terna de prelados. Lo hizo así la Cámara vieja; en votación secreta eligió para formarla a tres ilustres sacerdotes. Nombró a monseñores Miguel de Andrea, Fco. Alberti y Abel Bazán. El Poder Ejecutivo, de acuerdo con el orden en que iban propuestos los candidatos, eligió al primero, y el 4 de Julio del corriente año, dió un decreto designando a monseñor Miguel de Andrea Arzobispo de Buenos Aires, al par que presentaba su nombre al Vaticano, pidiendo la oportuna concesión de la investidura canonica. Tal hizo el Poder Ejecutivo siguiendo fielmente el artículo 86 inciso 8 de la Constitución Nacional, donde se establece que este Cuerpo "ejerce los derechos del Patronato Nacional en la presentación de los obispos para las iglesias catedrales, a propuesta en terna del Senado".

Monseñor de Andrea, Arzobispo de Buenos Aires era, seguramente, un acierto. Existen, quizá, en el clero argentino figuras tanto o más prestigiosas que la de monseñor de Andrea, mas ninguna rodeada de más sólidos prestigios. No de esos prestigios o méritos adquiridos con las frases poéticas rebuscadas y siempre las mismas de un sermón piadoso; no de esos prestigios que dan las promesas de clérigo; no, los suyos, los prestigios de monseñor de Andrea son otros, mucho más valiosos, mucho más reales. Son los prestigios logrados por la acción social entusiasta, tesonera y efectiva de un hombre que es sacerdote y es camarada de sus semejantes. Son los quilates verdaderos de la atracción inspirada por este clérigo simpático en su apostolado de bien en favor de los pobres, en favor de los que sufren. Hombre de acción enérgica ha sido monseñor de Andrea. Sacerdote de energías templadas en la verdad y en la nobleza, en la hidalguía y en la honradez; sacerdote bueno, inspirado en sanos ideales de bondad, de dulzura, pero también de energía, de batalla contra las malas nociones, de abierta lucha contra la simiente dañina. Sacerdote con carácter, en fin.

¿Sus obras? Muchas. Todas hechas por el mejoramiento del obrero, del menesteroso. Su acción social no tiene parangón en la historia contemporánea de la Iglesia argentina. No sólo en discursos brillantes inspiró la acción ejemplarizadora; la inspiró haciéndola él mismo, en el llano. Organizó y fué el alma de la Gran Colecta Nacional, efectuada hace cuatro años con un resultado notable. La contribución pública en esta obra social que está dando ahora sus frutos, creando barrios para obreros, sanatorios, etcétera, alcanzó a nueve millones de pesos. Y en seguida de la Gran Colecta Nacional, como un genuino producto de ella, se levantó una poderosa institución católica, de amplios horizontes dentro de la grey cristiana, la Unión Popular Católica Argentina, encargada de realizar todas las obras a crearse con el dinero de la precitada colecta. Más todavía ha hecho monseñor Andrea. Ha creado la Asociación Católica de Maestras. Reunió a los empleados de Correos y Telégrafos en una entidad religiosa; lo propio hizo con los de otras reparticiones. Más, mucho más hace y hará. Todo como acción social. Hechos y más hechos y pocas palabras. He aquí el lema de la obra de monseñor de Andrea. Y no porque sus cualidades de elocuente orador sagrado sean menores que las mostradas en sus campañas de ejemplo, en sus campañas personales, donde los discursos fueron superados por los actos bellos. Las pláticas de monseñor de Andrea se recuerdan siempre. En ellas se mostró un censor despiadado de los vicios de nuestra sociedad; señaló lacras, abrió heridas y aplicó el cauterio sin compasión... Tengo aquí, junto a mi mesa de trabajo, un tomo de sus conferencias y sermones; marcada aparece una página. En ella se registra un pasaje notable sobre los excesos y la voluptuosidad del lujo.

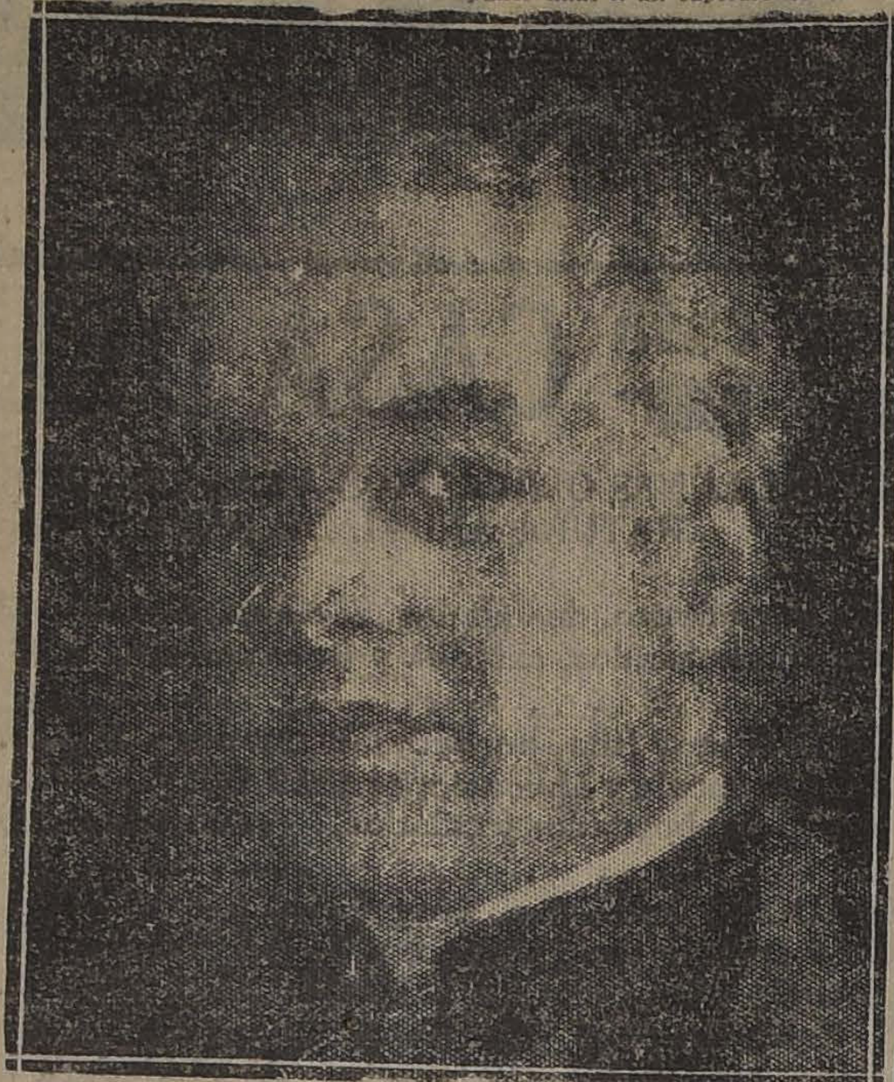

MONSEÑOR DE ANDREA

Quizá la digna actitud del prelado, en desafío con los ridículos prejuicios y las mogigaterías sociales, le ganó la antipatía de algunas damas copetudas... Ellas no le perdonarán jamás sus hirientes verdades.

—

Pero sigamos haciendo historia. En Junio último el Poder Ejecutivo, como ya dije, envió a Roma el pedido de bula. Pasaron los días y pasaron los meses—lo mismo que en el tango "Padre Nuestro"—y la esperada investidura no llegaba. Hasta que un día, en los primeros de Noviembre, el mundo católico se conmovió. ¿Qué ocurría? Casi nada. Monseñor Andrea renunciaba a su designación, se eliminaba ante la Santa Sede. Pero, ¿por qué?, se preguntaba la gente. ¿Por qué? Lo dijo, más o menos en forma velada, el dimitente con estas palabras:

"Siéndome imposible comunicar a todos personalmente la resolución que las circunstancias presentes me sugieren que debo tomar, me dirijo a todos en general por medio de estas líneas.

"Ciertas oposiciones, cuya índole y procedencia he conocido demasiado tarde, han hallado eco en el Vaticano, difiriendo y dificultando mi promoción. En consecuencia, he debido adelantarme a tomar cristianamente la resolución que corresponde a un hijo indefectiblemente sumiso de la Iglesia: la de eliminarme de una manera absoluta e irrevocable de la candidatura al Arzobispado de Buenos Aires, dejando así en la más plena libertad de acción a la Santa Sede y al Gobierno de la Nación. Así lo he comunicado con anterioridad a quienes corresponde.

"Acaso esta determinación hubiese resultado para mí más honrosa y para todos menos molesta, si la hubiese adoptado en un principio, y confieso que ese fué mi deseo bien firme, pero motivos superiores, que yo debí respetar, me lo impidieron.

"En esta circunstancia, que pone punto final a un capítulo de mi vida e inicia otro invariablemente al servicio de la Iglesia, permítaseme hacer llegar mi palabra de hondo reconocimiento al H. Senado de la Nación, en quien miro a las Provincias de tan grata evocación, y al Supremo Gobierno de la República en la persona de su esclarecido presidente, para quienes mi gratitud se traduce en obsecuencia patriótica y cristiana; al Episcopado argentino, que me acompañó con sus votos, y al clero secular y regular nacional y extranjero, de toda la República, que desde el momento de la proclamación de mi nombre me alentó de veras con su adhesión, anticipándose a dar un bello ejemplo de esa disciplina que en todo tiempo ha sido su culto; a todos cuantos espontánea y desinteresadamente procuraron mi elevación, a cuantos la recibieron con simpatía y entusiasmo y también a cuantos creyeron deber obstaculizarla, ya que con ello han contribuído a libertarme del peso de la más tremenda responsabilidad en que quizá temerariamente incurría; al periodismo elevado y sano, orgullo legítimo de nuestro país, que siempre estimuló con su propaganda las organizaciones y obras del Episcopado argentino en que intervine, acaso porque descubría en ellas el aliento genuinamente patriótico que las inspiraba, y también al que algunas veces me hacía el beneficio de combatirlas, revelando sus deficiencias, para poderlas subsanar.

"Si un propósito más beneficioso para todos no la justificara, acaso no habría hecho la enumeración que antecedente y me habría resignado a guardar para siempre el reconocimiento en el fondo de mi alma, junto con tantos otros secretos. Pero he querido comprometer públicamente la correspondencia de su simpatía, a cuantos me la conserven, diciéndoles que la mejor, la única manera de manifestármela será haciendo cada uno cuanto esté de su parte a fin de que esta incidencia se aproveche para que lo antes posible tengamos un pastor digno de nuestros grandes destinos religiosos y patrióticos, como sería, entre otros, cualquiera de los dos queridos y venerables prelados, cuyos nombres, acompañándome en la terna, dieron lustre al mío.

"Ruego a todos me acompañen con sus oraciones a obtener de Dios la gracia suficiente para realizar este acto de absoluta sumisión a la Santa Iglesia con el mayor mérito, para poderlo ofrecer en beneficio de la misma Santa Iglesia y en el de mi muy amada Patria".

¿Verdad que graves, muy graves, debieron ser las calumnias, porque fueron calumnias, no cabe duda, las hechas acerca de monseñor de Andrea ante el Sumo Pontífice? ¡Qué intrincada madeja, madeja de descrédito, de injurias, de ficticios cargos, tejida en torno a la personalidad del candidato argentino! Y él, no obstante saber ello, cuán sumiso, cuán razonable en su declaración. No se aparta del precepto de Pascal: "Sumisión y uso de razón; en esto consiste el verdadero cristianismo."

¿Cómo ocurrieron los sucesos? Sigamos haciendo historia. Ya se sabe en Buenos Aires en qué forma se desarrollaron los acontecimientos. Vamos a sintetizar. Hasta poco antes de finalizar el mes de Octubre, el prelado argentino nombrado por el Poder Ejecutivo Arzobispo de Buenos Aires gozaba ante la Santa Sede de simpatía. Se le consideraba religioso digno, muy digno de dirigir la Iglesia Argentina. Pero... Y aquí empieza a desenredarse la madeja, el ambiente favorable a monseñor de Andrea dentro del Vaticano sufrió una rápida alteración el 27 de Octubre. ¿Qué había ocurrido? Un poquito de misterio vela el hecho... Lo cierto es que en esa fecha llega a Roma un personaje de folletín. Procede de Buenos Aires y es portador de un sobre reservado oficial de la Nunciatura apostólica en Buenos Aires. El personaje, esfumado en las brumas de lo incógnito, entrega su mensaje en la Santa Sede. ¡Ohhh!...

¿Era oficial el tal mensaje? No lo era. No lo enviaba personalmente el Nuncio Apostólico, monseñor Beda Cardinale. Pero sí, llevaba los membretes y los sellos diplomáticos de la representación eclesiástica en la Argentina. Si monseñor Beda Cardinale era ajeno a cuanto se tramaba, quién sino otra persona de la Nunciatura, poseedora de sellos y papeles oficiales preparó y mandó ese sobre? El o nadie... Pero veamos el contenido del mensaje. El se inspiraba en el propósito de obstruir el nombramiento de monseñor de Andrea. Se lo hacía aparecer como un factor que pudiera provocar un cisma dentro del catolicismo. Mostrábaselo como un activo propagandista de tendencias sociales y como un nacionalista, con quien los acusadores no estaban de acuerdo. La calumnia subía luego, llegándose a hacer múltiples cargos de diversa índole al prelado argentino.

Y, tres días más tarde—la referencia es verídica—el 30 de Octubre, la Santa Sede informaba al Ministro argentino, señor García Mansilla, para su transmisión a nuestro Gobierno, que monseñor de Andrea, "por razones canónicas reservadas", no era persona grata para ocupar el arzobispado de Buenos Aires. Es fácil de explicarse con cuánta sorpresa se recibiría en nuestra Cancillería la tal noticia, precisamente cuando se tenía la profunda convicción de que muy pronto iba a ser concedida la investidura pedida. El doctor Alvear ratificó inmediatamente su resolución ya manifestada a monseñor de Andrea cuando éste, al mismo tiempo que lo hacía telegráficamente al Papa, renunció ante el Gobierno argentino. No se aceptaba la dimisión y comunicábase al Ministro argentino reconocido en la Santa Sede, la decisión de mantener el nombre de aquél como Arzobispo de Buenos Aires. Enérgica y justa la actitud oficial.

* * *

Volvamos, y perdone el lector la prosecución del viaje a través de las enmarañadas selvas del misterio; sí, volvamos a los detalles de la intriga, de la maquinación preparada como fuerte oposición al candidato del Gobierno argentino. No ha intervenido en ella el Nuncio Apostólico, monseñor Beda Cardinale. Lo repito porque estoy, como lo están todos, bien seguro de ello. Se le ha hecho, sí, aparecer como el principal autor, ya que sobres y papeles empleados en el informe desfavorable dirigido al Papa ostentan los timbres y sellos de la Nunciatura. Monseñor Beda Cardinale es sólo una víctima de quienes para oponerse a la designación de monseñor de Andrea no vacilaron en adoptar tan ruines procedimientos. Y, en suma, ¿quién es el autor? No es uno sólo. Son varios. El secretario de la Nunciatura, monseñor Maurilio Silvani, quizá sea uno de ellos. Los otros... No quiero nombrarlos. Son dos jesuítas de principal figuración en Buenos Aires. Hasta una dama argentina de notoria influencia en anteriores épocas, ha tenido preponderante intervención en el asunto. La dama, los jesuítas y el secretario de la Nunciatura, han abogado por el nombramiento del segundo prelado figurante en la terna del Senado, por monseñor Alberti. Y no lo han hecho tan mal, cuando lograron levantar inusitado alboroto, gran alharaca. Como propagandistas de una nueva marca de cigarrillos, "Misterio" de nombre, no estarían mal estas inteligentes personas...

El Gobierno argentino conoce los entretelones de la novelesca farsa, tan mediocremente interpretada por algunos personajes... Tanto los conoce que insiste e insistirá en su decisión de mantener a monseñor de Andrea. Hoy mismo han llegado versiones de muy buena fuente dando como segura la adjudicación de la ... Ello implicaría que el ... tó al candidato ... fuese, todo el escándalo ... do por la provisión del ... do, quedaría reducido a ... tormenta dentro de ... agua, o una tormenta ... muchos truenos, muchos ... y poca efectividad... ... contrario, como también ... resistiérase el Papa a ... bulas, la situación ... existente se rompería ... próximo. De hecho ... interrumpidas las relaciones ... Gobierno Argentino con ... Sede. Un diplomático ... diplomático vie... ... ramos sin Arzobispo. ... ahorro más...

El incidente planteado ... renuncia de Mons... ... es sólo un simple y ... Un vano pretexto para ... sultar el poderío de la Iglesia ... ra ratificar sobre todo ... Vaticano quien nombra ... tarios eclesiásticos y ... biernos de las naciones ... premo Gobierno de la ... ganizado durante la ... día, quiere no perder ... admite el tan mentado ... to Argentino, ni admite ... tentativa de ingerencia ... el nombramiento de ... La Iglesia, lo mismo que ... tiempos de Gregorio VII ... bre Hildebrando Papa ... por su conflicto con ... concluído con el concordato ... Worms, quiere mantener ... lume su poderío. Y hoy ... lo mismo que Inocencio III ... fine como el "ungido de ... más pequeño que Dios ... de que el hombre, ... y juzgado sólo por Dios" ... admite propuestas. ... ¿O preferirá mantener ... nas relaciones con la ... aceptando el candidato ... Ejecutivo?

¿Será monseñor Miguel de Andrea arzobispo de Buenos ...

L. M. A.

CRONICAS BRITANICAS

por TOMAS DE LA BARRA F.

La política proteccionista del Gobierno.— Elecciones generales en perspectiva.— El espíritu religioso escocés.— Fiestas universitarias.

GLASGOW, 14 de Noviembre de 1923.

La opinión pública se encuentra verdaderamente convulsionada con motivo de la política proteccionista sustentada con gran valentía por el gobierno de Mr. Baldwin.

El espíritu conservador británico, campeón mundial del librecambio, se ha sentido sobrecogido ante lo que considera audacia condenable del actual gobierno de levantar bandera proteccionista como el único medio de salvar la vida de las industrias británicas.

Mr. Lloyd George, que acaba de regresar de su triunfante jira al través de los Estados Unidos, y Mr. Asquith, leader del liberalismo, se aprestan a deponer sus antiguas rencillas para combatir juntos las tarifas protectoras del Premier.

En todos los círculos políticos se estima indispensable conocer la opinión del país por medio de una nueva elección general del Parlamento en el mes de Diciembre próximo, a fin de saber si el pueblo británico quiere mantenerse en el libre-cambio o quiere al proteccionismo. Ya se ha fijado el día 8 para la elección general.

Así como hay antiguos y convencidos libre-cambistas que en el último tiempo han hecho pública profesión de fe de proteccionistas, hay también leaders socialistas que son partidarios del antiguo sistema del libre-cambio, con el cual ha conquistado tan inmensos triunfos el comercio británico; y por muy optimista que yo quiera ser, mucho me temo que el espíritu conservador tradicionalista, que aquí, por un contra-sentido se llama partido liberal, triunfe en las próximas elecciones generales.

El presente Parlamento fué elegido hace un año apenas, y ya será disuelto, de conformidad con las prácticas del verdadero **Parlamentarismo**, que da autoridad al Ejecutivo para disolver al Congreso, cuando cree que éste no representa la opinión pública del momento.

Nuestros congresales, que se creen los más fieles guardadores del sistema parlamentario, se sentirían escandalizados ante la clausura del Congreso en tales condiciones. Un proyecto de tal naturaleza fracasaría con razón, pues las elecciones en Chile son **bastante caras** para estarlas repitiendo todos los años.

—

Hacía yo notar a un amigo, los muchos puntos de contacto que ofrece la historia de los pueblos de Escocia y Chiel, ambos luchando incansables por su independencia durante cuatro siglos, etc., cuando el amigo me preguntó, entre irónico y candoroso:

—¿Es el pueblo chileno tan religioso como el nuestro?

La pregunta me desconcertó bastante, pero me sirvió de acicate para estudiar el punto. Y de mis investigaciones he sacado deducciones asombrosas: en las grandes ciudades industriales, como Glasgow y Dundee, una gran parte de la población es católica y católica fervorosa. No pasa lo mismo en las ciudades aristocráticas, como Edimburgo, en donde se conserva intacto el espíritu batallador intransigente de John Knox, y en donde casi todos son protestantes... Pero católicos y protestantes observan fervorosamente sus respectivas doctrinas y no se limitan sólo a observarlas fielmente en sus templos, sino que las propagan en las plazas y calles con un entusiasmo digno de admiración.

Los diarios llenan columnas y columnas con avisos de servicios religiosos, que se celebran, no solamente en las numerosísimas iglesias de todos los credos que inundan las ciudades, sino también en los grandes halls públicos que la Municipalidad cede para conferencias durante el resto de la semana.

He tenido la curiosidad de contar los avisos de un diario el Sábado último, y fueron 118 los servicios religiosos protestantes que se anunciaban para el día siguiente en la ciudad de Glasgow.

Ningún banquete oficial ni comida de importancia puede principiar sin que se haga una corta oración encabezada por un **Minister** o por la persona más caracterizada de la reunión. Muchas veces el arzobispo católico y el obispo protestante, sentados a la misma mesa, codo con codo, unen sus plegarias para **decir gracias** (es la expresión inglesa) sin que se sienta molesta la conciencia de ninguno de ellos: tal es la tolerancia de credos que existe en Gran Bretaña.

A mí mismo me ha tocado **oficiar** en un banquete, al cual asistían personas de distintas nacionalidades y diferentes creencias religiosas, y todos repitieron mis **gracias** con el mismo fervor que hubieran seguido al Arzobispo de Banterberg o un Delegado del Santo Padre.

—

Los últimos días de la semana pasada, la ciudad de Glasgow ha estado de grandes fiestas con motivo de la recepción del nuevo Rector de la Universidad, Lord Birkenhead y de la celebración de un gran bazar que ha funcionado durante tres días y tres noches en la misma Universidad y que ha producido 22,000 libras de utilidad (más de 800,000 pesos chilenos). Los fondos están destinados a mejorar los clubs y casas universitarios, donde los estudiantes de provincias viven cómodamente por poca cosa.

El discurso-programa del Lord-Rector levantó una verdadera tempestad de protestas en los periódicos, porque tuvo la franqueza (frescura, según sus oponentes) de decir que la naturaleza humana permanece inalterable al través de los siglos, siempre agresiva y dispuesta a mostrar sus garras, y que no habrá Liga de Naciones ni poder alguno capaz de impedir las guerras y la opresión de los más débiles por los más fuertes; y que el instinto humano será siempre agresivo. Repitió lo que mucho antes dijo Goethe, el gran pensador alemán: "La humanidad está avanzando siempre, pero el hombre queda el mismo".

Los que han combatido este discurso, lo consideran agresivo al espíritu cristiano que domina en el país y que proclama la **sublimación de los instintos** como una de sus conquistas más seguras.

La muchachada estudiantil ha invadido la ciudad con la nota alegre, carnavalesca, de sus disfraces vistosos y sus uniformes rojos, invitando a concurrir al bazar universitario, lleno de novedades, sorpresas y alegrías.

Uno de los puntos más atrayentes del bazar, era **el infierno**, copiado del pintado por Dante en su **Divina Comedia**. Los visitantes recorrían cavernas tenebrosas, asaltados a cada momento por visiones extrañas y dantescas, hasta llegar al trono del **Diablo Mayor**, a quien había que reverenciar humildemente, so pena de sufrir los más terribles suplicios. Muchos de los diablos eran hermosas muchachas estudiantes de buen humor, que vestían el fatídico traje satánico con coquetería verdaderamente diabólica, capaz de perturbar al más estoico de los cerebros académicos.

Desde la dama más encopetada hasta el más modesto estudiante, todos prestaron su concurso más entusiasta para conseguir el éxito de la fiesta a beneficio de los universitarios: las unas vendían toda clase de objetos colectados gratuitamente, mientras los otros hacían representaciones teatrales o vociferaban a pulmón lleno la venta de cigarros, libros, dulces, globos, frutas, etc.

Entre otras cosas, funcionó un restaurant servido por las ... nitas damas de la ciudad ... recibieron buenas propinas ... magnífico servicio que ... con sus manos delicadas ... guibles sonrisas.

La fiesta fué todo un éxito ... y pecuniario.

¿Cuándo nuestras damas ... otro tanto en favor de nuestros ... tudiantes provincianos, que ... ni poseen su casa universitaria ... que tienen que andar rodando ... nuestras casas de pensión?

El bolchevismo en Rusia ... persando por el mundo ... elementos intelectuales de ... que no simpatizan con el ... político y social del gobierno ... conseguido que todos los ... puedan conocer en su ... valor las actividades artísticas ... gran país del Oriente de E...

Y así como en Santiago ... se han deleitado con los ... tos de la Orquesta Nacional ... nosotros hemos tenido ... dad de conocer el teatro ... tico ruso, gracias a una ... sante conferencia dada por ... ñor Constantino Nabokoff ... cargado de Negocios de Rusia ... Londres.

El señor Nabokoff, que ... una vasta cultura literaria ... dió a conocer las obras más ... resantes del más grande ... poetas y dramaturgos rusos ... kin, que ha caricaturado ... c'edad rusa de su época ... sus aspectos.

Nos habló también de ... ky, el Carlos Dickens ruso ... teatro, que ha pintado ... racteres nacionales rusos ... caracterizados, que todo ... do los reconoce después ... y plazas.

Nos dió a conocer la figura ... Cherkoff, que representa ... período de depresión ... la cultura rusa después del ... nato de Alejandro III; la de ... guenis, el pintor de los más ... rables tipos femeninos; y ... Boris Godounoev, el gran ... dor de sus doctrinas sociales ... teatro.

Nos pintó a Tolstoy, como ... dramatista histórico más ... tante de su época, que a ... de Shakespeare en el Occidente ... pintó en la escena los grandes ... racteres históricos de su país ...

Nos dió a conocer, en ... más interesante del drama ... en el siglo y medio que ha ... al reinado de la gran ... época en que comenzó el ... intelectual y artístico del ... está hoy en manos de los ... vistas.

T. B.

PARA ¡PASCUA Y AÑO NUEVO

LIQUIDAMOS

una gran partida de Velocípedos importados, rematados en Aduana

Y UN INMENSO SURTIDO DE ARTICULOS PARA REGALOS EN PLAQUE, NIQUELADOS Y CRISTALES, A PRECIOS DE VERDADERA OCASION

VELOCIPEDOS importados con llantas de goma a	$ 68.00
Los mismos, más sólidos, a	$ 76.00

VELOCIPEDOS importados con llantas de goma, tamaño grande, a	$ 80.00
Los mismos, más sólidos, a	$ 94.00

AUTOMOVILES NORTEAMERICANOS CON LLANTAS DE GOMA, PARA NIÑOS, A PRECIOS SUMAMENTE REBAJADOS

CASA COSTOYA

CALLE 21 DE MAYO NUMERO 801

FRENTE A LA CALLE SAN PABLO

PARA EL CAMPO Y PLAYAS LIQUIDAMOS

SOMMIER-CATRE, muy práctico	$ 14.80
CATRE de fierro con sommier	$ 42.—
COLCHONES de estopa	$ 16.50
COLCHONES de mezcla	$ 34.50
ALMOHADAS de estopa	$ 3.50
ALMOHADAS de algodón	$ 6.30

SABANAS de crea	$ 8.50
FUNDAS de lienzo	$ 1.90
FRAZADAS cruesas	$ 5.90
COLCHAS desde	$ 15.80
SOBRECAMAS grandes	$ 24.80
SILLAS de playa, a	$ 9.80

SALES EN EL EXTERIOR

CRONICAS DE LUTECIA

por ALEJANDRO SUX

Historia de la vida real que parece un cuento de Hadas.— Una millonaria Surameri-cana y un tonelero valenciano.— Diamantes, pomos pinceles, castillos, bohe-mios, automóviles, recepciones, princesas hindúes, aventureras cosmopolitas... Y todo lo necesario para formar atmósfera a esta verídica novela

PARIS, 15 de Noviembre de 1923.

¿Quién ha dicho que los cuentos de hadas son imposibles hoy?

Los cuentos de hadas no son imposibles, pero deben contarse al revés. Ya no son los reyes los que desposan pastoras, si no millonarias que se casan con campesinos...

Esta historia es cuento de hadas; pero aquí el campesino, si no halla el anillo maravilloso que resucita a la ciudad encantada o tiene un brazo esforzado y heroico que mata al dragón destructor de pueblos, posee otro encanto: es artista.

El artista es el reemplazador del caballero andante de antaño; él es el único que se ha salvado de la garra vulgar de la necesidad cotidiana, y por eso puede mostrar a las damas tres plumas de ideal... en su cimera imaginaria.

Un día llegó a París una de esas "princesas sin corona" que poseen más tierras en países lejanos que los célebres sultanes y los inmortales reyes de otrora. Venía esa realeza democrática de tierras americanas que hablan español y traía con ella además del sol de las planicies, muchos soles cristalizados en los dedos, lóbulos de las orejas y alrededor del cuello, y en su alma la más encantadora virginidad artística; ella conocía la belleza de los atardeceres pampeanos y los amaneceres que se entran por las ventanas de la estancia como brazos de solícitas "nurses" para despertar a las castellanas de las tierras bajas; ella conocía la belleza de los cielos límpidos y celestes, o de los sombríos y floreados de jazmines; ella conocía la belleza de las tormentas furiosas y pacíficas y la melancolía de los grises inviernos interminables; ella conocía los pomos de la paleta primaveral y la tela magnífica de los campos... pero ella no sabía que un hombre puede crear, como Dios...

Por otro camino llegó otro día un muchacho flaco y alto, de tierras siempre embriagadas de azul de mar y azul de cielo, de oros de limones y cobres de naranjas, de perlas y azahares y de rubíes de pimientos... Sabía que con un pincel, un retazo de lino y siete pomos de pasta de tierras preciosas y aceites maravillosos, se podía ser un pequeño Dios. Lo había visto en el paraíso de Sorolla, y venía a París como d'Artagnan poco más o menos.

EL PINTOR FRANCISCO MERENCIANO. (Fotografía inédita, especial para "La Nación")

Y un día, la princesa lejana encontró al aprendiz de Dios.

...Y el discípulo del gran valenciano, habló de arte a la hija de la tierra americana.

Sus palabras produjeron un deslumbramiento y una revelación.

...Y un día el amor hizo de las suyas.

* * *

Pasaron diez años. Pasó la guerra.

—¿Qué será de la vida de Paco Merenciano y de María Luisa?—me preguntaba a veces.

Blasco Ibáñez, que los conocía, me dijo un día:

—Viven por allá... por Marsella... Habitan un castillo que se llama **La Tour d'Arbois**... Tienen dos hijos... y deben ser felices.

Fué todo.

Un día el timbre de mi casa se entregó a un zafarrancho de tintineos.

—¡Mi padre o algún amigo de clase o de bohemia!—me dije.

Y mientras hacía desfilar por mi memoria los nombres de los que tenían derecho a tal abuso, la puerta dió paso a Francisco Merenciano.

Paco debía venir de muy lejos y su viaje debió ser largo y penoso. Su cara jovial estaba surcada por profundas arrugas que parecían cicatrices de mandobles; en su cabeza el vendaval había destrozado la vegetación capilar y creado un desierto con oasis a medias cubiertos de nieve... La intemperie había curtido su piel y endurecido sus manos, y en sus ojos claros y simples, puesto alguna rudeza.

Pero como su elegancia era suprema y su porte gallardo, supuse que de tan largo viaje ya venía descansado.

... Y me contó su vida.

Contra viento y marea unieron sus destinos, la "princesa sin corona" y el pintor valenciano, y se fueron a pasar su felicidad dorada a través de las ciudades castellanas, triunfando ella y triunfando él; ella porque tenía demasiados dones de las hadas protectoras y él porque su genio lo hacía destreza en manos y soguera visión en los ojos...

Los cuadros de Merenciano competían con las fotografías que de María Luisa hacían los maestros del objetivo... ¡Fueron célebres en Madrid, en Valencia, en Málaga, en Sevilla, en Barcelona!

Después vinieron a París.

En un barrio que huele a pergaminos sentaron sus lares. El taller del pintor parecía nave de catedral y el piso de la inspiradora ilustración de leyenda. Allí se ofrecieron fiestas suntuosas y extrañas, con pianistas geniales que necesitaban luz de luna artificial, con poetas fantásticos y novelistas grandes y famosos. Allí se codeaban princesas indúes con aventureras nórdicas, condesas que vivían de pan y agua y prestigio, con multimillonarias de Chicago y de Sidney, bohemios ayunadores con ventripotentes capitalistas... ¡Así debió ser Babel, un minuto antes del minuto fatal!

... Y después se fueron a Les Milles, comarca que dista una treintena de kilómetros de Marsella, y al castillo de la Tour d'Arbois transportaron el mundo novelesco del taller parisino. Allí estudiaba las estrellas un astrónomo lingüista, allí curaba sus heridas un torero-decorador, allí esperaba sus giros imaginarios una marquesa de engaña-pichanga, allí tomaba notas para un famoso "film" el más grande novelista de nuestro tiempo, allí se inspiraba un eterno inventor del movimiento continuo, y a veces, entre dos viajes a Italia o a España, yo mismo me entregaba al placer de mirar bogar las nubes entre los ramajes de árboles en flor.

Pero Paco pintaba.

La serenidad de las noches silenciosas, la paz subyugadora de los días sin fin, las melancólicas tardes que los pájaros saludan, las mañanas que se levantan desperezándose en la niebla: las anchas perspectivas, las concentraciones y los ensimismamientos, aclararon, purificaron, serenaron, estilizaron y simplificaron la visión pictórica del artista.

Cuando ví sus telas, poco o nada quedaba de valenciano primitivo: su luz estaba tamizada por las gasas del Mediodía de Francia y había en sus personajes más hieratismo que al principio. Una elegancia de escuela inglesa, un calor meridional y una simplicidad cuatrocentista hay en las últimas obras que piensa exponer este invierno en París. Además, hay una melancolía tenue y conmovedora, una meticulosidad sabia para los dibujos y una intrepidez curiosa para los colores y las formas, que se equilibran siempre con feliz armonía.

Los asuntos que le inspiraban son los que le ofrece la vida campesina, simple, noble, laboriosa. Un tríptico que titula "La Vida Simple", una tela que se llama "La muchacha del melón", otra "La frutera"... y algunas cabezas de niños de la gleba, de ancianos del terruño... Pero ya hablaremos de sus cuadros con más extensión cuando alineados sobre los muros de un salón a la moda, puedan competir en hermosura con las bellas damas y los bellos tocados, un traje sastre de Invierno parisino propicia a los "vernissages" suntuosos.

Ahora, mientras esperan el turno de la gloria, ella, la princesa coronada de millones y él, el cantonelero de Valencia, "personaje de Hofmann", como le dijo cierto cronista inolvidable, pasean su impaciencia en un formidable y celeste automóvil que guarda celosamente la cabeza expresiva e impresionante de un "berger" alemán.

A. S.

LA HISTORIA INTIMA DE UN GRAN DESASTRE

II

por MARTIN FIGUEROA A.

Las Memorias del Príncipe de Windischgra etz. — La autonomía de los diferentes componentes del viejo Imperio. — Descomposic ión política interna. — Un bello gesto del Emperador Carlos IV.

Budapest, 15 de Noviembre de 1923.

Las cuestiones más graves para la Monarquía no eran las de orden militar. Tanto el frente norte contra los rusos, como el frente sur-oeste contra Serbia e Italia, se mantuvieron con relativa regularidad. Eran los árduos problemas de política interna los que minaban la dirección de los negocios públicos. Era la autonomía polaca, debatiéndose entre la concepción alemana, que consentía en acordarla esta autonomía, debiendo formar un estado dentro de los Estados de la Confederación Alemana, con un Hasburgo como "homus regius" y la concepción de la Doble Monarquía que deseaba que esta autonomía se constituyera en forma de que quedara siempre formando parte del Imperio de los Habsburgo. Eran las inquietudes de los tchecos, deseando libertarse del doble yugo alemán y austro-húngaro. Eran las aspiraciones del grupo pan-eslavo del sur, cada día más amenazantes y finalmente era la independencia de Hungría constituyendo una espina dolorosa en los pies de los Habsburgo, tradicionalmente reyes y emperadores de Austria y de Hungría.

Era también la descomposición política interna en Viena y en Budapest la causa de un desacuerdo cada día más peligroso en la gestión de la guerra y en el mantenimiento de todos los problemas latentes en el vasto y poderoso Imperio. En Austria, una propaganda alemana desvergonzada mantenía atado a los designios del Emperador Guillermo el destino y las voluntades de Francisco José y también de Carlos IV, a pesar de las intenciones reivindicacionistas de este último. Y el hilo por medio del cual se ejercitaba esta presión, constituído por la ayuda material a Austria en artículos alimenticios, se fortalecía cada día. Y Carlos IV no lograba reemplazar la ayuda alimenticia alemana por la cooperación más efectiva de los graneros húngaros, pues que el Budapest el juego de los antagonismos personales de los políticos impedía al joven Emperador y rey realizar las amplias y buenas intenciones de que personalitares y políticos que no la ahorraban dolores ni desgracias, se orientaba fatalmente hacia alguien que la halagara con la promesa de un porvenir mejor. Se deseaba un cambio a todo trance. Cualquier cosa que viniera sería mejor. Y la propaganda defetista de Karolyi, ampliamente remunerada por la Entente, hacía su obra en las filas de la reserva del Ejército, en la población deseosa de obtener una libra más de carne, algunos kilos de azúcar y pan más sabroso. Y fueron las fuerzas de reservas del ejército las que se negaron primero a ir al frente y las que, poniéndose hacia abajo las armas, ganaron nuevamente sus hogares. Vino entonces la invasión rumana, que llegó hasta Budapest y que terminó con la anexión de la importante región de Transilvania para Rumania. Karolyi había triunfado en su campaña defetista, ayudado por el cansancio de las masas, su desilusión de los dirigentes políticos incapaces de resolverles sus necesidades internas ni de traerles la paz.

Luego vino el conocimiento de lo que el Gobierno de Karolyi se demostró capaz de realizar. Y este breve período debió cerrarse en seguida con un lamentable saldo en contra del haber territorial de la vieja Hungría. Incapaz de dominar sus pasiones, demasiado pequeños para sobreponerse a sus intereses personales o de círculos, son los dirigentes políticos húngaros de 1917 y 1918 los que comparten con Karolyi la triste responsabilidad del desmembramiento de Hungría, de la pérdida de las dos terceras partes de su territorio y de su población, de su ruina económica actual y de su transformación en Estado secundario. Que no lo olviden las naciones dirigidas por políticos olvidadizos de que las conveniencias públicas priman en todo caso sobre las diferencias personales de apreciación de sus problemas más vitales!

"La observación más precisa que puede hacerse de esta guerra, dice Windischgraetz, es que todos los Estados, sin excepción, han desestimado el valor de sus adversarios. Esto se aplica sobre todo a Alemania con relación a Francia. Bien entendido que las causas de este error son variables. En Alemania, por ejemplo, era la presunción. Entre nosotros fué la desidia criminal de los gobernantes".

A la luz de los acontecimientos posteriores, es indudable que el rey Carlos fué el único hombre de Estado que se dió cuenta exacta de la situación exterior. La falta capital de su reinado fué de no haber sabido imponer en los círculos políticos y por todos los medios las necesidades y los remedios que él mismo veía tan claramente.

Por primera vez ve la luz pública la nota por medio de la cual Carlos IV abrió, ¡ah! demasiado tarde, las negociaciones de paz separada entre su Imperio y la Entente. Esta acción se vió constantemente entrabada por la oposición alemana y su propaganda en Austria, pero, y sobre todo, por la dificultad de encontrar un hombre capaz de concebir y realizar la separación de la política de ambos Imperios. Este hombre, que no era otro que Julio Andrassy, hijo del gran patriota húngaro del mismo nombre que llenó la historia de este país con la dedicación a su servicio, había sido quien coronara a Francisco José como rey de Hungría en 1867. Su hijo mantenía intacta la tradición de Hungría unida a Austria formando la Monarquía Dual de los Habspurgo. Era también el primer partidario de la unión con Alemania. Sin embargo, los acontecimientos urgentes y graves de la situación, habían terminado por hacer de él un campeón de la idea de una paz separada. Nombrado por fin, Ministro de Relaciones Exteriores, encaró con energía los preliminares de su acción en pro de una paz separada. Salvó con éxito los primeros obstáculos que opuso Alemania, dominó el efecto de la propaganda alemana en Austria y armonizó con la voluntad imperial y real las aspiraciones de paz de todo el Imperio. A objeto de abrir las negociaciones en Suiza, después de la correspondiente comunicación a la Entente, fué enviado a Berna el 3 de Noviembre de 1918 el Príncipe de Windischgraetz en su carácter de Jefe de la Sección Política del Ministerio Imperial y Real de Relaciones Exteriores y consejero íntimo del Emperador, así como el "alter ego" del Canciller conde Andrassy.

Windischgraetz puso en manos de los Ministros de la Entente la siguiente comunicación verbal:

"Su Majestad me ha autorizado para constatar si y en qué medida los gobiernos aliados estarían dispuestos a entrar en negociaciones con el Emperador y rey quien, en el interés de los pueblos de la Monarquía, desea ofrecer sus buenos oficios.

"Su Majestad no desea exigir, en primer lugar, ninguna consideración ni a su corona ni a su dinastía. El se esfuerza, sobre todo, en buscar los medios que pudieran restablecer la armonía entre los Estados independientes nacientes. Si la Entente está dispuesta a negociar en este sentido, estas negociaciones contribuirían, ciertamente, a asegurar la suerte de los nuevos Estados y ayudarían a una liquidación ordenada del pasado.

Cuando las negociaciones se habían ya iniciado en Suiza, los acontecimientos en Viena obligaron a Carlos IV a abdicar y a retirarse de la dirección de los negocios públicos y la acción desquiciadora de Karolyi en Budapest obligó a la Entente a esperar mejor ocasión aun cuando declarando que estaba dispuesta a continuar tratando con el conde Andrassy como Ministro único de Relaciones Exteriores del Imperio. Pero ya no era tiempo de continuar las negociaciones con un rey que voluntariamente entregaba su corona y se retiraba de la gestión pública. Si Carlos IV hubiera esperado sólo unas semanas más, ciertamente hubiera tenido la satisfacción de firmar separadamente la paz entre Austria-Hungría y la Entente. Le faltó energía y coraje, dominado por sus intenciones pacifistas y su deseo de evitar la guerra civil con la consiguiente efusión de sangre. En todo caso, realizó un bello gesto de abnegación y desinterés, de amor a sus pueblos y de respeto a sus voluntades, que la Historia habrá de juzgarlo seguramente a su haber en medio de las tormentas dolorosas de su triste vida de monarca expatriado y fallecido en el ostracismo.

M. F. A

PRESTAMOS

Sobre alhajas, pluqueo pianos, victrolas, etc., etc.

SAN DIEGO 460

EL AGUILA

Tña Ud. en Casa

— CON —

ANILINAS "CORONA"

de Brauns que son legítimas alemanas.

30 lindos colores, ofrece:

BOTICA KLEIN

Huérfanos esquina Bandera

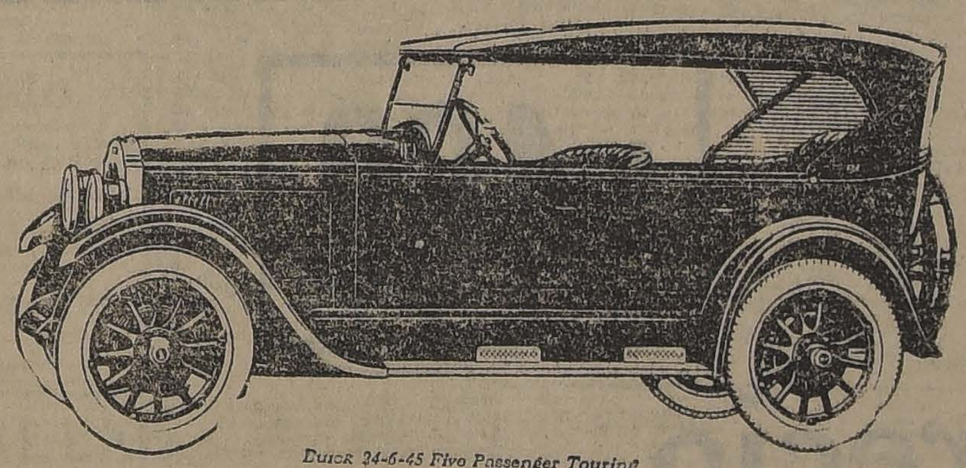

Buick 34-6-45 Five Passenger Touring

LOS NUEVOS "BUICK" 1924

Son mas Elegantes y Poderosos

Los "Buick" 1924 sientan nuevos precedentes en lo que se refiere a POTENCIA, SEGURIDAD, RAPIDEZ Y BELLEZA.

Estos coches veloces y poderosos, funcionan con tal regularidad, que han logrado concentrar la admiración del mundo automovilista. Son excelentes para subir cuestas, confiables en caminos ásperos y sumamente cómodos.

Su nuevo motor MAS PODEROSO Y DE LUBRICACION FORZADA Y AUTOMATICA, le permite desarrollar grandes velocidades (hasta 110 kilómetros por hora), la que no siempre es conveniente; pero es motivo de justo orgullo saber que con el nuevo "Buick" esto se puede conseguir con la mayor seguridad, debido a LOS NUEVOS FRENOS EN SUS CUATRO RUEDAS

Para inspeccionar éstas y otras innovaciones en estos espléndidos autos, queda usted invitado a nuestro salón de exhibiciones:

Departamento de Automóviles de

MORRISON & Co.

SANTIAGO

Termas de Chillán

LAS MEJORES DEL MUNDO

Sus fuentes son las que poseen la mayor cantidad de RADIUM que se conoce.

Curan todas las enfermedades

YA ESTAN ABIERTAS

Con todos sus servicios completos y mejorados. Dirigirse a ellos cuanto antes.

PIDA DATOS A CASILLA 16

Chillán

AL PUBLICO

Ofrecen: SHEGGIA y BELGERI

(San Diego 185 - Teléf. Ing. 1908)

El más grande surtido de VIDRIOS, CRISTALES, LUNAS BISELADAS y LISAS, a los precios más bajos en plaza.

Se atiende con prontitud pedidos de provincias.

ESSEX SEIS CILINDROS

(MODELO 1924)

PRUEBAS VERIFICADAS EN ESTADOS UNIDOS

CONSUMO: 170 kilómetros por lata

VELOCIDAD. 120 kilómetros por hora

CIGUEÑAL CON LA MISMA PATENTE DEL "HUDSON", Y QUE HA HECHO A ESTE AUTOMOVIL FAMOSO

EN CALIDAD Y ACABADOO ES IGUAL A SU HERMANO MAYOR "HUDSON". DIFERENCIANDOSE SOLO EN EL TAMAÑO

CUATROCIENTAS SESENTA LIBRAS

£ 460 £ 460

Fíjense en el Precio
Fíjense en el Consumo

DISTRIBUIDORES:

Manuel Muirhead	Pilade Massa	Larraín García Moreno Hnos.
Morandé N.o 350	Morandé N.o 600	Agustinas N.o 1114-A.

AGENTES PARA CHILE:

GRAHAM, ROWE & Co.

LAS CARRERAS DE LA TARDE DE HOY EN EL CLUB HIPICO

EL CLASICO "VELOCIDAD", BASE DE LA REUNION. — APRECIACIONES Y PRONOSTICOS. — PROBABLES MONTAS Y COMPETIDORES. — RESUMEN DE LOS TRABAJOS DE LA SEMANA. — ALGUNAS OPINIONES DE LA PRENSA

A pesar de la proximidad de la temporada de Viña del Mar, lo que ha llevado ya al vecino balneario la gran mayoría de los animales que actúan en el Club Hípico, la reunión de hoy organizada por esta institución, no deja de ofrecer sus atractivos.

La prueba base de la reunión es el clásico Velocidad sobre 1,100 metros y con una recompensa de 8.000 pesos al ganador.

Seis competidores, especialistas en la distancia, se han dado cita en esta carrera.

A primera vista se destaca en el programa Pega Pega, que por las condiciones de la prueba ha caído en un peso tan cómodo, que es muy difícil que puedan batirla, ya ha dado muestras la pensionista de Walker, de lo que vale venciendo a pesos altos, a buenos elementos para distancias de corto aliento. Ahora con 52 kilos y prestigiada con la monta de Molina, deberá, como decimos anteriormente, batir a sus enemigos, entre los que considera mos como su rival más peligrosa a Bertini, a la que le encomendamos el segundo lugar.

La prueba inicial es un handicap sobre 1,100 metros, que ha atraído un numeroso lote de competidores, entre los que se destacan la pareja del Stud Partenope, representado por Yelcho Palena y Alazán, Lea, Güira, Xilopié y César Borgia.

Entre los nombrados vamos a preferir para el primer puesto al Stud Partenope, asignándoles los otros restantes a Alazán, Lea y Yelcho Palena.

La segunda prueba está reservada a tres años que hayan ganado una carrera, siendo las cartas más firmes de crédito Mentirosa, Picarón, Mequetrefe e Intuición.

A los tres primeros los dejamos recomendados en el orden expuesto.

A continuación viene la carrera destinada a tres años que no hayan ganado, en la que habrá de buscarse el ganador entre los participantes que hayan tenido mejores figuraciones, siendo ellos Kenneth, Omikrón y Yumbel, a los que les dejamos encomendado la defensa de nuestro pronóstico.

Ocupa el cuarto lugar del programa el premio Valemont, handicap sobre 1,100 metros, en el que se ha conseguido un numeroso lote, pero de muy modesta calidad, siendo en esta prueba el factor suerte el primero que debe considerarse, pues a lo mejor sale el menos cotizado.

Nuestras preferencias están por Jilguero para el primer puesto y Buena Seña y Prontitud para los lugares siguientes.

La presencia de Bulliciosa y Black Queen ha producido un desbande general en la quinta carrera sobre 1,500 metros, que ha quedado circunscrita a cinco competidores. Las nombradas habrán de disputarse el favoritismo del público y entre las dos optamos por Bulliciosa para el primer puesto, dado de que aparte de las calidades reveladas por la pupila del Burlesco, va recibiendo cinco kilos de su rival. De más estará decir que en estas condiciones Black Queen es nuestro candidato para el segundo lugar.

Viene en seguida del clásico el handicap de fondo, que es sobre 2,400 metros.

Entre los inscritos vemos muy bien colocado a Grampián, que en reuniones pasadas batió por una cabeza a Go-On. Es nuestro preferido; placées: Yorker y Go-On.

Pone término a la reunión el premio Virrey, sobre una milla, carrera muy apropiada para el desquite, pues se presenta bastante abierta y con inscripción abundante. Los mejores puestos en el handicap parecen serlo La Alegría, Yokoska, Sirsac, Tierra Blanca, Carbón y War Queen. Nosotros indicaremos para ganador a Sirsac, que lleva la acreditada monta de Molina, y para los placées señalaremos a Tierra Blanca con La Alegría.

RESUMEN

Primera carrera: Stud Partenope, Alazán, Lea y Yelcho Ualena.

Segunda carrera: Mentirosa, Picarón y Mequetrefe.

Tercera carrera: Kennett, Omikrón y Yumbel.

Cuarta carrera: Jilguero, Buena Seña y Prontitud.

Quinta carrera: Bulliciosa y Black Queen.

Sexta carrera: Pega Pega y Bertini.

Sétima carrera: Grampián, Yorker y Go-On.

Octava carrera: Sirsac, Tierra Blanca y La Alegría.

SEPTIMA CARRERA

FANFARRONA. — Viernes. —800 metros (Baeza) 52 2|5, acompañada de Gran Maestre (aprendiz) llegando iguales.

GO-ON. — Jueves. — 1,000 metros (aprendiz) 1.6 3|5. Repitió 1,000 en 1.5 3|5.

GRAMPIAN. — Viernes. — Una vuelta (P. Silva) 2.48.

ALTA LEY.— Lunes.— Una vuelta y 200 metros (R. Henríquez). Ultima vuelta en 2.21 2|5.

EUCLID.— Jueves. — Una vuelta y 400 metros (aprendiz) 2.52 2|5. La primera vuelta en 2.20.

OCTAVA CARRERA

OFENSIVO.— Jueves.— 1,000 metros (M. Núñez) 1.5. Repitió 1,000 en 1.5.

TIERRA BLANCA. — Lunes. — 1,400 metros, (aprendiz) 1.34 2|5.

HERODES. — Jueves. — 700 metros (aprendiz) 45 2|5.

MOLOCH. — Jueves. — 1,400 metros (A. Nieto), 1.37 3|5, acompañado de Boggie (C. Dueñas) llegando iguales.

WINTERGREEN. — Viernes. — 1,600 metros (J. Gajardo) 1.48 3|5.

PENROD. — Viernes. — 1,800 metros (O Contreras) 2.5 2|5.

PRONOSTICOS DE LA PRENSA

Los diarios y revistas se encuentran en la siguiente posición en ambos hipódromos:

Club Hípico

1	Los Tiempos	75	257
2	La Patrie	72	224
3	La Nación	70	263
4	La Unión	70	242
5	El Diario Ilustrado	70	241
6	La Huasca	68	254
7	Zig-Zag	66	243
8	La Tarde	66	215
9	Las Ultimas Noticias	65	248
10	El Mercurio	65	226
11	El Pronóstico	63	242
12	El Sapo	50	214

Hipódromo Chile

1	El Mercurio	42	123
2	El Pronóstico	41	184
3	El Diario Ilustrado	38	188
4	La Nación	37	186
5	La Huasca	36	183
6	Las Ultimas Noticias	32	166
7	La Tarde	32	153
8	Zig-Zag	31	170
9	La Unión	30	165
10	Los Tiempos	28	166
11	La Patrie	25	151
12	El Sapo	21	113

CLUB HIPICO DE SANTIAGO -- Domingo 23 de Diciembre de 1923

PRIMERA CARRERA, A LAS 2.30 P. M.—Premio VENTARRON.—1,100 metros.— Para caballos que no hayan ganado más de $ 10,000.— Handicap. — Inscripción: $ 30.00—Premio: $ 3,00 al 1.o

DUEÑO	PREPARADOR	NOMBRE		PESO	EDAD	SANGRE	PADRE	MADRE	TRAJE DEL JINETE
L. Navarro	Partenope	1	Yelcho Palena	53	3	F	Pimental	Quetta	Verde, brax. blancos, g. lacre
L. Navarro	Partenope	2	Alazán	51	4	F	Siberián	Picaruela	Verde, braz. b lncos, g. lacre.
Alamo. Castro	Juan Bordá	3	Lea	51	4	F	Celso	Represalia	Nar. y cel. en r. m. cel. g. negr.
R. Díaz	Nos	4	Yerville	54	3	F	Osboch	Aldivia	Azul eléctrico
L. Morán	Alcazar	5	Iradier	53	3	F	Marcosol	Avellana	Acero, alamares y g. lacre
C. Polanco	E. Polanco	6	Mequetrefe	53	3	F	Altanero II	Casquivana	Solferino
J. Méndez	J. Méndez	7	Dax	52	3	F	Montagú	Siriana	Lacre, lit. neg., m. bl.
L. Rodríguez	F. Marín	8	Xilopie	52	4	F	Comisario II	Epi d'or	Grosella estr. crema, g. crema.
E. Fuentes	Ebeache	9	Güira	50	3	F	Pimental	Royal Red	Verde oscuro, gorra negra
F. Rojas	Viluco	10	Tristán	50	3	F	Mago	Lamballe	Verde, presillas, m. y g. oro
D. Vial	A. Gatica	11	La Sorel	48	3	F	Siberián	Alohuette II	Blanca, brazaletes negros
A. Zúñiga	A. d'Pedregal	12	Pepa de Oro	48	5	F	Bernard	Martha	Blanco y guinda por mitad
J. Garay	E. Castillo U.	13	Mesonadilla	48	3	F	Rolando II	Bruges	Oro, braz. verdes, gorra oro.
E. Emeres	C. Salgado	14	Ithriz	48	3	F	Osboch	Rafale	Lacre, gorra manzana
P. Polanco	V. Ugarte	15	Cesar Borgia	47	3	F	Rob Roy II	Merced	Oro, m. lacre, gorra negra.
C. A. Gómez	C. A. Gómez	16	Verdun	47	3	F	Olascoaga	Peregrina II	Verde, m. blancas, g. verde.

SEGUNDA CARRERA, A LAS 3 P. M. Premio VALDIVIA. — 1,400 metros. — Para caballos de 3 años, ganadores de una carrera. — Peso: 55 kilos. — Inscripción: $ 30.00.— Premio: $ 3,000 al 1.o

F. Galván	Limited	1	Mentirosa	56	3	F	Balatiere	Belmo:	Gris perla, gorra negra.
J. M. Baeza	Pin Pon	2	Altachin	55	3	A A	Altanero	Chinchilla	Verde, faja blanca, g. negra
E. Polanco	E. Polanco	3	Mequetrefe	55	3	F	Altanero II	Casquivana	Solferino
D. Vial	Abr. Gatica	4	Picarón	55	3	F	Siberián	Picaruela	Blanca, brazaletes negros.
Eto. Fuentes	Ebeache	5	Güira	53	3	F	Comisario II	Royal Rey	Verde oscuro, gorra negra.
R. Amaro	Condal	6	Intuición	53	3	F	Burlesco	Lastré	Oro y lac. list., m. lac., br. oro.
Al. Zúñiga	Potosí	7	Pinturera	53	3	F	Pibe	Dogaresse	Esmeralda, g. negra.
R. Díaz	Nos	8	Yerville	53	3	F	Osboch	Aldivia	Azul eléctrico
E. Eemeres	C. Salgado	9	Ithria	53	3	F	Osboch	Rafale	Lacre, gorra manzana
Av. Muñoz	Ecuador	10	Ivette	53	3	F	Olascoaga	Grille d'or	

TERCERA CARRERA, A LAS 3.30 P. M.— Premio VENT ARRIERE. —1,400 metros. — Para caballos de 3 años, que no hayan ganado. —Peso 56 kilos. — Inscripción: $ 40.. —Premio: $ 4,000 al 1.o

I. Yáñez	I. Yáñez	1	Bric a Brac	56	3	F	Duckenfield	Admiración	Blanca y neg. list, b. blanca.
R. Pastene	M. Vergara	2	Justiciero	56	3	F	Brasil II	Gioconda II	Rosado y celeste listado.
D. Sandoval	Cataluña	3	Kenneth	56	3	F	Ben	Celosia	Naranja y blanco listado
A. Muñoz	Argentino	4	Malesherbes	56	3	F	Mustafá	Little Sheeny	O. y lac. list, m. c. y n. a cuad.
Cay. Pérez	Agustín Grill	5	Maravedí	56	3	F	Mago	Urbent	Azul grana, braz. azul, g. azul.
R. Díaz	Nos	6	Omikron	56	3	F	El Tango	Isabela	Verde, cr. lac., m. y g. bl.
Av. González	Av. González	7	Pilot	56	3	F	Altanero II	Prosa	Azul eléctrico.
D. Yáñez	J. M. Errázuriz	8	Yumbel	56	3	F	Olascoaga	Sutileza	Verde, estrella blanca.
D. Vial	A. Gatica	9	La Sorel	54	3	F	Siberián	Alohuette II	Azul, gorra negra
U. Duque	Urbión	10	Miss Blanca	54	3	F	Mustafá	Marakesh	Blanca, brazaletes negros.
J. Cavieres	Alb. Huidobro	11	Nancy	54	3	F	Burgomaster	Hada	Salmón, m. y gorra verdes.
R. Pastene	T. Tapia de R.	12	Wagonette	54	3	7/8	Trefle	Francillón	Solf., pres., galones, borl. pl.

CUARTA CARRERA, A LAS 4 P. M.— Premio VALEMONT. — 1,100 metros. — Para caballos que no hayan ganado más de $ 10,000.—Handicap. — Inscripción: $ 30. —Premio: $ 3,000 al 1.o

M. Vargas	S. Ramírez	1	Yo	58	5	F	Rob Roy III	Odette	Salmón, banda y g. verde.
P. P. Cancino	R. Pinto	2	Anémona	57	3	F	Sandridge	Philadelphia	Café, cintura y gorra paja.
D. Yáñez	P. Santórsola	3	Facuo	56	3	3/4	Faneo	Cuyanita	Granate y naranja por mitad.
J. Rojas	B. Moreno	4	Corita	55	3	1/2	Constant	Chilena	Verde nilo.
U. Núñez	Max Silva	5	Ja Ja	55	2	F	Julio César	La Pampa	Colorado y negro por mitad.
D. Sandoval	M. Silva	6	Gran Bonetón	54	3	F	Julio César	Florángel	Lacre y negro por mitad.
F. Peralta	A Martínez	7	Jilguero	54	4	F	Last Reason	Agility	Turquesa y negro a cuadros
A. Luna	Condal	8	Buena Seña	53	3	F	Baratiere	Butterscag	O. y lac. lt. m. lc. br. o. g. azul
Luis Silva	Luis Silva	9	Goleta	52	4	A.A.	Old Boy	Agata	Blanca, lun. celeste, g. azul.
P. Rojas	O. Hernández	10	Prontitud	52	6	F	Hallington L.	Kirkdale	Verde oscuro c., p. y g. canario
R. Cárdenas	Amsterdam	11	Toinette	52	4	F	Turín	Paccaci	Naranja, lun, y b. ra negra
A. Zúñiga	Potosí	12	Pinturera	51	3	F	Pibe	Dogaresse	Esmeralda, g. negra
F. Peralta	Botafogo	13	Tombola	50	5	7/8	Turín	Euskara	Chocolate, m. y g. oro vielo
C. A. Gómez	Gmo. Aguirre	14	Piero	49	4	F	Turín	Chilena	Colorado y azul en r., g. azul
A. Aguilera	A. Huidobro	15	Melgiana	49	3	F	Eclair II	Azotea	Nar. y v. en r. m. y g. verde
L. A. Urbina	L. Navarro	16	Gran Liga	48	4	F	Faneo	Punta Gruesa	Violeta, gorra lacre
I. Espinoza	R. Martínez	17	Garonne	46	4	F	Olascoaga	Sweet Lassale	Verde, braz. y gorra rosada
J. B. Molina	F. Romero	18	Espadaña	44	6	F	Orán	S. d'Amour	

QUINTA CARRERA, A LAS 4.30 P. M Premio VALENCIA. — 1,500 metros. — Para caballos que no hayan ganado más de $ 40,000 — Peso: 3 años, 45 kilos; 4 años y m ás, 52 kilos. — Recargo de 2 kilos por cada $ 5,000 ganados en premios — Inscripción: $ 35. — Premio: $ 3,500 al 1.o

E. Emeres	Los Angeles	1	War Queen	58	5	F	Pimental	Kirry	Blanca, f., brazal., y g. azul.
C. Morris	G. Bernstein	2	Pralin	54	4	F	Burlesco	Cnicana	Negro, faja, br. y g. colorada
L. Navarro	J. Donoso	3	Miss Loca	49	4	F	Br. zil II	Javo	Amarillo, granates, verde
P. Boncerio	E. Bouquet	4	Yorker	49	3	F	Olascoaga	Austria	Azul bl en r. m. y g. verde
F. Galán	Limited	5	Mentirosa II	48	3	F	Balatiere	Memoir	Gris perla, gorra negra.
J. Dalmau	Burlesco	6	Bulliciosa	47	3	F	Mago	Bacrina	Lacre, alamares y borla oro
E. Fuentes Z	Ebeache	7	Gondolero	47	3	F	Comisario II	Umbel	Verde oscuro, gorra negra
D. Sandoval	D. Urrutia	8	Percala	47	3	F	Pirapó	Shylass	Azul y blanco list., g. lacre
D. Yáñez	Perillán	9	Perillán	47	3	F	Pirapó	Safo	Blanca cruzada, coral
D. Yáñez	Good Hope	10	Black Queen	45	4	F	Pibe	B. Pudding	Blanca, al. y m. azul

SEXTA CARRERA, A LAS 4.30 P. M. — Premio VELOCIDAD (clásico). — 1,100 metros. — Para 3 años y más, nacidos en el país. — Peso: 3 años, 52 kilos; 4 años y m ás, 57 kilos. — Recargo de 2 kilos por cada premio clásico o reglamentario ganado desde el 15 de Agosto del presente año. Los que nunca ha yan ganado un premio de $ 5,000 o más tendrán 3 kilos de descargo .— Inscripción: $ 40.—Batificación: $ 40 el Lunes antes de la carrera. — Premio: $ 8,000 al 1.o

P. Polanco	E. Anguita	1	Kodak	54	4	F	El Tango	..... SH)	Bla. amarillas, m. y g. solferino
P. Rojas	C. Olivares	2	Náufrago	54	4	F	Crescendo	Regencia	Colorado oscuro, gorra gris
J. B. Castro	A. Undurraga	3	Bertini	52	3	F	L'Alglon	Rosse	Negro, gorra blanca
A. Rodríguez	J. L. Walker	4	Pega Pega	52	5	F	Pirapó	Avelina	Amarillo, gorra negra
D. Sandoval	G. Campo	5	Yokoksha	52	3	F	Osboch	Lady Love	Blanca faja y gorra lacre
L. Navarro	Partenope	6	Yelcho Palena	49	3	F	Pimental	Quetta	Verde braz. bl. g. colorada

SEPTIMA CARRERA, A LAS 5 P. M. — Premio VICTORIA. — 2,400 metros. — Para caballos que hayan ganado más de $ 10,000. — Handicap. — Inscripción: $ 50. — Premio: $ 5,000 al 1.o

A. Luna	J. Muñoz G.	1	Fanfarrona	58	4		Comisario	Lavabo	M. coloradas, g. negra.
E. Fuentes	Ebeache	2	Go On	54	3	F	Comisario II	Lavabo	Verde oscuro, alam., y negra
P. Boncerio	E. Bouquet	3	Yorker	53	3	F	Olascoaga	Austria	Azul y bl e ..., g. colorada
J. Yáñez	L. Yáñez	4	Grampián	46	4	F	Mustafá	Marakesk	Rosado , celeste listado
F. Rojas	C. Olivares Z	5	Cadillac	45	6	1/2	Melbourne	Chilena	Colorado osc., g. gris acero
R. V. Soto	La Loma	6	Velada	44	5	F	Olascoaga	Gonina	Colorado, faja blan , g. azul
P. Polanco	P. P nco	7	Alta Ley	42	5	F	Altanero II	Marsa	Azul, m. coloradas, g. blanca
F. Bernal	M. R. Troncoso	8	Euclid	40	6	F	Hallington L.	Parterre	Az. eléc. alm. o., m. lac., g. o.
A. Huerta	Santiago	9	Papamoscas	40	5			Semifusa	Verde cruzado, br., y g. azul

OCTAVA CARRERA, A LAS 5.30 P. M. — Premio VIRREY. — 1,600 metros. — Para todo caballo ganador. — Handicap. — Inscripción: $ 35. — Premio: $ 3,500 al 1.o

D. Sandoval	D. Urrutia	1	Ofensivo	61	5		Guigne	Defensor	Azul y blanco listado, g. lacre
F. Molina	E. Vargas S.	2	La Alegría	54	5	F	Gonin	Joyful Lady	Negro, cru braz. y g. verde
D. Sandoval	L. Campos	3	Yockoska	53	3	F	Osboch	Lady Love	Blanca, faja y colorada
F. Villa	Olvido	4	Carbón	52	5	F	Siberien	F. du Soleil	Frutilla, gorra morada osc.
E. Polanco	E. Polanco	5	Sirsac	52	4	F	Barsac	Sidecomb	Solferino
P. Polanco	Arauco	6	Boggie	49	4	7/8	Hasard	Dundrenan	Negra, m. ulinas, g. negra
L. Morán	Alcázar	7	Tierra Blanca	49	4	F	Marcosol	Tiara II	Acero, alam., y g. lacre
D. Yáñez	Good Hope	8	Black Queen	47	4	F	Pibe	B. Pudding	Blanca, alamares y m. azules
H. Pérez	Popeta	9	Gran Dama	47	4	F	Alcanaro	Moralep	Morado, m. y g. blancas
E. Emeres	Los Andes	10	War Queen	46	5	F	Pimental	Kirry	Blanca, f. brazal, y g. azul
P. Marchesini	C. Cosmelli	11	Herodes	44	6	F	Crescendo	R. des Pres	Morado, pun. c. lac., g. amar.
L. Valenzuela	Jorge León	12	Manea	44	4	F	Mehari	La Comtesse	Verde, m. bl., g. colorada
P. Polanco	V. Ugarte	13	Moloch	44	4	F	San Marcos	Bengala	Oro, mangas l es, g. negra
At. Rodríguez	F. Marín	14	Wintergreen	42	5	F	Olascoaga	Noguette	Grosella, estrella crema
J. Cuevas	Santa María	15	Penrod	41	4	F	Altanero II	Queen City	Azul eléct., brazal., y g. oro.
Sdo. Rojas	Beyond	16	Pimar	40	4	A.A.	Film	Marujita	Bronce, m. solf., braz., bronce

LOS DE ALGUNOS DIARIOS Y REVISTAS PARA LA REUNION DE LA TARDE DE HOY EN EL CLUB HIPICO

DIARIOS Y REVISTAS	1.ª Carrera	2.ª Carrera	3.ª Carrera	4.ª Carrera	5.ª Carrera	6.ª Carrera	7.ª Carrera	8.ª Carrera
"La Nación"	Stud Partenope Alazán Lea Yelchó Palena	Mentirosa Picarón Mequetrefe	Kenneth Omikron Yumbel	Jilguero Buena Seña Prontitud	Bulliciosa Black Queen	Pega Pega Bertini	Grampian Yorker Go - On	Sirsac Tierra Blanca La Alegría
"Los Tiempos"	Stud Partenope Alazán Lea Yelcho Palena	Mentirosa Picarón Mequetrefe	Kenneth Omikron Miss Blanca	Buena Seña Jilguero Gran Bonetón	Bulliciosa Black Queen	Pega Pega Bertini	Grampian Go - On Yorker	La Alegría Sirsac Tierra Blanca
"La Huasca"	Iradier Lea Alazán	Mentirosa Picarón Mequetrefe	Kenneth Maravedí Omikron	Buena Seña Corita Jilguero	Bulliciosa Percala	Pega Pega Náufrago	Fanfarrona Yorker Go - On	Yokoska Tierra Blanca War Queen
"La Unión" de Valparaíso	Lea Alazán Iradier	Mentirosa Picarón Mequetrefe	Kenneth Omikron Yumbel	Jilguero Gran Bonetón Morgiana	Bulliciosa Black Queen Percala	Pega Pega Náufrago	Go - On Yorker Grampian	Yokoska Sirsac La Alegría

EL REY DE LOS CIGARRILLOS HABANOS

$ 1.20 CAJETILLA

THE MONARCH

PROBABLES MONTAS Y COMPETIDORES PARA LA REUNION DE HOY EN EL CLUB HIPICO

1.a CARRERA.— 1,100 METROS
Yelcho Palena, 58, E. Canales.
Alazán, 51, R. Ubilla.
Lea, 55, M. Pérez.
Yerville, 54, no corre.
Iradier, 53, H. Ramírez.
Mequetrefe, 53, no corre.
Dax, 52, N. Oteiza.
Xilopié, 52, J. F. Bernal.
Güira, 50, O. Contreras.
Tristán, 50, no corre.
La Sorel, 50, P. Silva.
Pepa de Oro, 48, C. Santander.
Redondilla, 48, J. Osorio.
Ithria, 48, L. Agurto.
César Borgia, 47, R. Henríquez.
Verdun, 47, J. Pinto.

2.a CARRERA.— 1,400 METROS
Mentirosa, 56, P. Olguín.
Picarón, 55, A. Molina.
Altachin, 55, O. Contreras.
Mequetrefe, 55, M. Vera.
Ivette, 53, S. Torres.
Intuición, 53, C. Pombet.
Güira, 53, no corre.
Pinturera, 53, R. Ubilla.
Jerville, 53, E. Rebolledo.

3.a CARRERA.— 1,400 METROS
Maravedí, 56, M. Pérez.
Malesherbes, 56, N. Ramírez.
Justiciero, 56, Arm. Nieto.
Bric a Brac, 56, A. Molina.
Kennett, 56, M. Aranda.
Yumbel, 56, J. F. Bernal.
Pilot, 56, R. Henríquez.
Omickron, 56, E. Rebolledo.
La Sorel, 54, no corre.
Miss Blanca, 54, O. Contreras.
Nancy, 54, J. Arancibia.
Wagonette, 54, L. Jopia.

4.a CARRERA.— 1,100 METROS
Yo, 58, E. Canales.
Anémona, 57, M. Cancino.

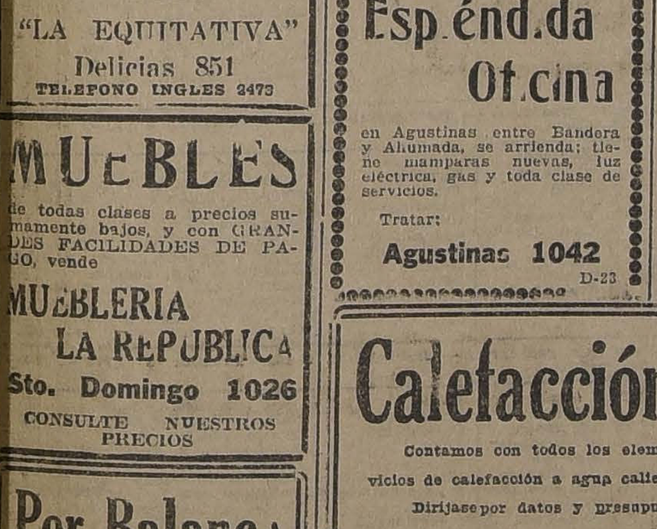

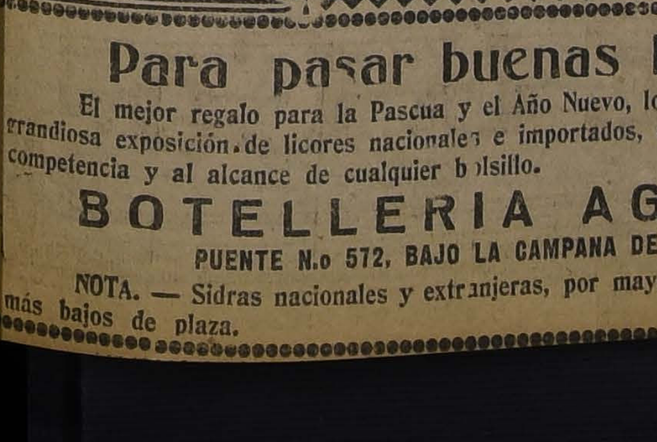

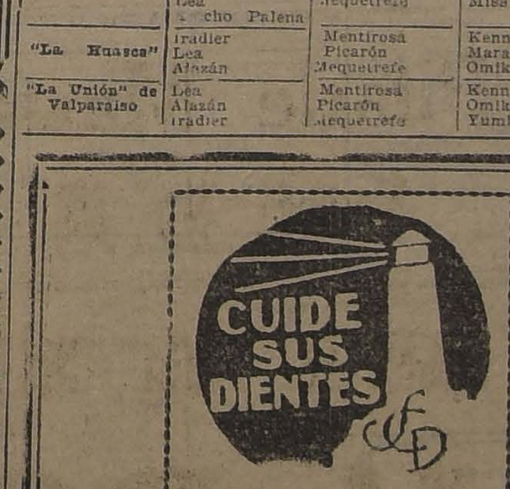

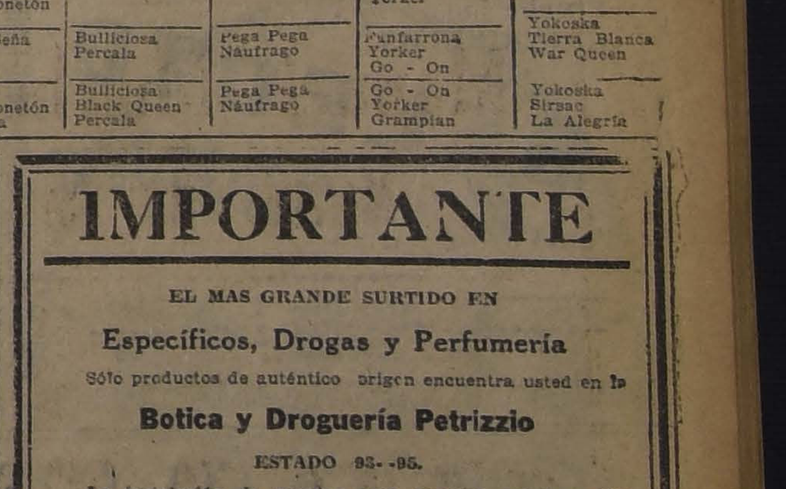

NAVAJAS DE SEGURIDAD

Gillette

Legítimas, Chapeadas de Oro, a los precios más módicos que se han visto

No hay hombre que por su propio interés deba dejar pasar esta oportunidad. Las navajas Gillette legítimas, chapeadas de oro, se venden ahora a un precio tan bajo que están al alcance de todos.

Ahorrará su costo en las rasuradas de una semana.

Hermosos juegos chapeados de oro, en atractivos estuches forrados con terciopelo.

De venta en todas las tiendas del ramo.

Aproveche usted esta oferta ahora mismo

Representante:
REA HANNA
CALLE BLANCO 1293 VALPARAISO

La Gillette aquí ilustrada es del modelo "College". Hay otros dos modelos también chapeados de oro, el "United Special" y el "Beacon", de venta a precios al alcance de todas las fortunas.

HIPODROMO CHILE
CARRERAS DE LA MAÑANA DE HOY
Apreciaciones y pronósticos

Una programa interesante se desarrollará en la mañana de hoy en el Hipódromo Chile.

El premio Daring sobre 900 metros con que se abre la reunión es una carrera muy indicada para Richmond en vista de sus últimas performances. Para escoltarlo dejaremos a Desalmado y Miss Bell.

Amorosa cuenta con nuestras preferencias para la 2.a carrera sobre 900 metros destinada para tres años no ganadores. Los más serios rivales de nuestra favorita son Puppy, Grenoble y La Riza a los que señalamos para los puestos siguientes de la tabla.

—Una verdadera lotería es la 3.a carrera sobre 1.200 metros, donde no haremos mayores comentarios para decir que nuestros favoritos son Rimel, Filina y Antena en el orden indicado.

—Ocupa el 4.o lugar en el programa el premio Dama sobre 1.200 metros, donde nos parece que Pinturera es la carta más indicada en vista de que ahora va en una distancia que es la más adecuada a sus medios. La defensa de los placées se la encomendamos a Flanders y Coirón.

—Entre Bombón Rose, La Prensa, Sperata, Redondilla y Boca Negra nos parece que debe buscarse el ganador de los 1,200 metros del premio Dichosa. Nosotros optaremos por Bombón Rose para ganador y La Prensa y Redondilla, para los placées.

—En el handicap de fondo sobre 1.900 metros se nos informa que no correrá Cau Cura y de los restantes nosotros somos partidarios de Helyette para el puesto de honor, asignándole los placées a Alesia y Fimar, que tienen mucha opción.

—La reunión se clausura con el premio Dresden sobre 1,200 metros, que es una prueba muy adecuada para el desquite, pues los 13 competidores tienen igual chance.

A nosotros nos gusta Toldilla, pues al ganar el Domingo en el Club Hípico se vió muy corredora. Para los placées dejaremos a Telilla y La Nuez.

RESUMEN

1.a Carrera.— Richmond, Desalmado y Miss Bell.
2.a Carrera. — Amorosa, Puppy y Grenoble.
3.a Carrera.— Rimel, Filina y Antena.
4.a Carrera.— Pinturera, Flanders y Coirón.
5.a Carrera.— Bombón Rose, La Prensa y Redondilla.
6.a Carrera.— Helyette, Alesia y Fimar.
7.a Carrera.— Toldilla, Telilla y La Nuez.

Pruebe los CIGARRILLOS
SELECTO
Con Tabaco ESPECIAL
Papel arroz y trigo
60 Cts.

Ternos a $ 139, $ 151, $ 168
PAGADEROS CON UNA CUOTA DE $ 10.— SEMANALES
EL DEPOSITO DE PAÑOS "CAUPOLICAN"
644 BANDERA 644
tiene el agrado de avisar al distinguido público de Santiago, que con el objeto de ... conocer la perfección y duración de sus paños, ha resuelto abrir el Lunes 24 del presente un departamento especial de SASTRERIA, con un cortador Diplomado para satisfacer el gusto más delicado y exigente.
644 BANDERA 644

PROBABLES MONTAS Y COMPETIDORES PARA LA REUNION DE HOY EN LA MAÑANA EN EL HIPODROMO CHILE

1.a CARRERA. — 900 METROS
Richmond 53, L. A. Parada.
Judex 50, N. N.
Marianita 50, L. Guzmán.
Miss Bell 50, N. Ramírez.
Desalmada 49, P. Olguín.
Iliada 49, R. Acuña.
Goyesca 48, C. Santander
Le Francais 44, C. Santelio.
Allipen 43, R. Vidal.
Topete 42, J. Pinto.
Djenana 40, A. Gutiérrez
2.a CARRERA. — 900 METROS
Javanera 54, O. Contreras.
Coquetón 54, A. Nieto.
Safira 53, C. Santander.
Londinesa 53, R. Acuña.
Grenoble 53, M. Aranda.
Parlachinita 53, L. Zúñiga.
Picaronera 49, J. Ibarra.
Puppy 49, J. Osorio.
Pergamino 48, N. N.
La Liga 46, P. Olguín.
3.a CARRERA. — 1,200 METROS
Rimel 56, C. Pombet.
Assaye 56, I. Muñoz.
Fiero 54, M. J. Silva.
Gran Maestre 54, L. Guzmán.
Marcola 52, N. N.
Xenia 49, L. Zúñiga.
Filina 46, P. Olguín.
Sastre 45, S. Jiménez.
Antena 44, A. Gutiérrez.
Ferrocarrilero 40, J. Pinto
Larva 40, P. Silva.
La Poderosa 51, M. J. Silva.
Amorosa 51, M. Cancino
Fabal 50, M. Vergara.
4.a CARRERA — 1,200 METROS
Honolulu 58, E. Canales.
Prontitud 55, M. J. Silva.
Toinette 54, S. Villanueva.
Jettatura 51, N. Nieto.
Pinturera 53, O. Contreras.
Coirón 49, C. Santander.
Francesita 48, J. Ibarra.
Saddie 48, L. A. Orellana.
Antilla 47, J. Osorio.
Flanders 46, J. Pinto.
Espadaña 45, S. Jiménez.
5.a CARRERA — 1,200 METROS
B. Rose 58, C. Pombet.
Mulato 55, S. Villanueva.
La Prensa 54, L. Zúñiga.
S. Gotardo 53, R. Ubilla.
Sperata 53, M. Vergara.
Portátil 52, N. N.
Redondilla 52, C. Santander.
Náutico 51, O. Contreras.
Iverdum 50, M. J. Silva.
Glacé 50, J. Osorio.
B. Negra 43, J. Pinto.
B. Seña 42, P. Olguín.
6.a CARRERA — 1,900 METROS
Herodes 58, no corre.
Cau Cura 57, No corre.
C Illac 54, M. J. Silva.
Piave 53, M. Gamboa.
Helyette 51, A. Nieto.
Agosto 50, C. Santander.
Papamoscas 49, R. Astorga.
Farrucho 47, J. Ibarra.
Fimar 47, A. Gutiérrez.
Alesia 45, J. Osorio.
Sardónica 41, J. Pinto.
7.a CARRERA — 1,200 METROS
Octubre 58, E. Canales.
Farrutín 57, A. Godoy.
Cau Cur. 56, No corre.
Toldilla 55, M. J. S.
Tarnopol 53, N. N.
La Nuez 52, C. Santander.
Elmore 52, N. N.
Torquemada 51, N. N.
Kama 49, P. Olguín.
Telilla 47, J. Pinto.
Ancoa 45, J. ...
Anémona 44, A. ...
Corita 42, P. ...
Pasajero 53, ...

3,500
vendo carrocería auto Hudson, en perfecto estado.
MONJITAS 719

JUILLERAT & ALVAREZ
ELECTRO - TECNICOS
SANTO DOMINGO 1177. TELEF. 4269. CASILLA 2066
AUTORIZADO POR LA COMPAÑIA DE ELECTRICIDAD LIMITADA
INSTALACIONES DE LUZ Y FUERZA
ESPECIALIDAD EN ILUMINACIONES
Nos encargamos de instalaciones y reparaciones en Provincias
D-23

ENFERMOS DEL ESTOMAGO
(ACIDEZ, DISPEPSIA, DEBILIDAD Y ULCERAS AL ESTOMAGO)
Riñones, hígado, intestinos, vejiga, etc., sanarán radicalmente en pocos días con Té Araucano. La mejor y más sabia combinación científica de yerbas medicinales.
TE ARAUCANO.—Normaliza las funciones de la sangre, los pulmones, sistema nervioso, ayuda la digestión, disuelve el ácido úrico (veneno que causa los dolores reumáticos). Devuelve al organismo las fuerzas perdidas y evita las indigestiones.
Precio paquetes: $ 3.00. Ventas Bandera 161, 2.o piso, of. 6; San Ignacio 247, Chacabuco 569 y Concepción 1136 (al llegar a San Diego). Pedidos de provincia: (incluyendo su valor en estampillas o giro postal), o por mayor, a HUMBERTO PINTO DIAZ, Agente General, Casilla 5052, SANTIAGO.
D-30

LIQUIDAMOS
CAJAS CON PAPEL ESQUELA
SOCIEDAD UNIVERSO
AGUSTINAS 1250
24-D

SENOS
Desarrollados, Reconstituidos, Hermoseados, Fortificados con las Pilules Orientales
el único producto que en dos meses asegura el desarrollo y la firmeza del pecho sin causar daño alguno á la salud. Aprobado por las notabilidades médicas.
J. RATIÉ, Phᶜⁿ,
45, rue de l'Echiquier, Paris.
En Santiago: Droguería Francesa, Delicias N.º 751 y todas buenas Casas.

PONGE
Blanco y Negro . . . $ 5.—
Negro y Colores . . . 10.—
Calidad superior . . 12.—
Calidad riquísima . . 16.—
Calidad la mejor . . 18.—
TRUEBA, VILLA y Cía.
BANDERA N.o 702
esquina Rosas
Dic-31

GRATIFICACION $ 100
Matrimonio extranjero necesita para Enero o Febrero pequeña casa con jardín o buen patio, o chalecito, alrededres Vicuña Mackenna. Gratificaré con 100 pesos la persona que me dé datos que conduzcan a obtener lo que necesito.
Ofertas:
CASILLA 2227
indicando precio.

GRAN REMEDIO UNIVERSAL NITRO - OZONA
Lowe-Weirsflog, el único comprobado por medio de la radiografía que cura tuberculosis (tisis). Pruebas a la vista. Afamado desde 1887. Cura radicalmente hígado, riñones, estómago, pulmonía, bronquitis, asma, hipertrofia, diabetes, albuminuria, reumatismo, hidropesía, obesidad, raquitismo, epilepsia, apoplegía, anemia, catarro intestinal, disentería, apendicitis, peritonitis, almorranas, fístulas furunculosas, enfermedades piel, sangre, enfermedades secretas. Prodigioso en aneurisma, en enfermedades corazón, cerebro, vista, espina dorsal, etc. Viruela, peste negra, hemorragia, peste bubónica, tifus, peste y fiebres en general son vencidas a las pocas horas con repetidos lavados intestinales y tomas. Igual tratamiento para demás enfermedades. Catecismo Nitro-Ozona, consúltelo todo enfermo, sea cual fuese el mal encontrará el medio seguro de sanar ... Remítolo gratis quien lo pida. Luis Lowe. —Chacas 14... — Teléfono 1830.—Casilla 2... — Droguería Daube, boticas principales.

Productos Nacionales
EXPLOSIVOS
TRONADOR
COMPAÑIA SUD-AMERICANA DE EXPLOSIVOS — MARCA DE FABRICA TRONADOR
GELIGNITA, DINAMITA, FULMINANTES, GUIAS
Ofrecen los Agentes de la
CIA. SUD-AMERICANA DE EXPLOSIVOS
Oficina: Calle PRAT 172
ANTOFAGASTA
CASILLA 843
FABRICA:
RIO LOA
DUNCAN, FOX & Co.
F. W. ELTON
GIBBS & Co.
GRAHAM, ROWE & Co.
INTERNACIONAL MACHINERY Co.
SPENCER & WATERS
WILLIAMSON & Co.

HIPODROMO CHILE -- Domingo 23 de Diciembre de 1923

PRIMERA CARRERA, A LAS 8.45 A. M.—Premio DARINGS.—Para cuatro años y más, no ganadores. —Peso: 53 kilos, — ... un kilo por carrera perdida en el Hipódromo Chile. — Inscripción: $ 15.—Premio: $ 1,500 al 1.o. — ... metros.

PREPARADOR	DUEÑO	NOMBRE	PESO	EDAD	SANGRE	PADRE	MADRE	TRAJE DEL ...
Sandoval	J. Campos	1 Richmond	53	4	F	Las Reason	Grosella	Blanco, faja y G. ...
A. Castro	Cataluña	2 Judx	50	4	1|16	Ben	Floripa	Oro y lac. list. M. c. y ...
Luna	J. Cheetham	3 Marianita	50	5	F	Altaero II	Fredia	Oro barz. terracota, G. ...
Pérez	R. Zúñiga	4 Miss Bell	50	4	F	Julio César	Lady de Gray	Oro, cruz y G. ...
Amaro	Diana	5 Desalmado	49	6	1|2	Comisario II	Chilena	Azul, M. rosadas, G. ...
F. Salinas	J. Campos	6 Iliada	49	5	F	Jacks Green	Miss Silvers	Chocolate, naranja, ...
Muñoz	Chillán	7 Goyesca	44	4	F	Fio	Skyline	Blanco
S. Navarro	L. Silva	8 Le Francais	44	6	F	Crescendo	Djenan	
Ruz	La Victoria	9 Allipen	43	4	3|4	Rodilard		Negra, M. y G. negra
Fuenzalida	J. F. Domo	10 Topete	43	4	1|2	Altanlero	Chilena	Verde cruz, naranja, ...
Miranda	D. R. Arellano	11 Djenana	40	5	1|16	Alanés	F. de Champs	Negra, M. y G. ...

SEGUNDA CARRERA, A LAS 9.15 A. M.—Premio DORINA.—Para tres años no ganadores.—Peso: 56 kilos.—Descargo de ... por carrera perdida en el Hipódromo Chile.—Inscripción: $ 25.—Premio: $ 2,500 al 1.o—Distancia: 900 Distancia: 900 metros.

PREPARADOR	DUEÑO	NOMBRE	PESO	EDAD	SANGRE	PADRE	MADRE	TRAJE DEL ...
Duque	Urbión	1 Javanesa	54	3	F	Brasil II	Swallow	Morado, M. y G. verde
Marchesini	Mariposa	2 Coquetón	54	3	F	Billy Boy	Panimávida	Gris perla, brazal y G. ...
Garay	Esfuerzo	3 Zafira	53	3	F	Matador	Quebrada	Lacre, puñ. y G. ...
Rojas	J. Baso	4 Londinesa	53	3	1|2	Londres	Chilena	Blanco, faja azul, M. y G. ...
Huerta	A. Huerta	5 Grenoble	53	3	F	Comisario II	Lula	Cereza, cintura, faja y ...
Rodríguez	F. Marín	6 Parlachina	53	3	3|4	Londres	Parlachina	Grosella, estrella ...
A. Gómez	C. A. Gómez	7 La Poderosa	51	3	F	Pirapó	Semifusa	Verde, blanco, verde
P. Cancino	R. Pinto	8 Amorosa	51	3	AA	Sandridge	Lady Stone	Café, cintura y G. ...
S. Navarro	C. Silva	9 Fabal	50	3	3|4	Faneo	Balatun	Blanco
González	M. Araya	10 Picaronera	49	3	3|4	Constant	Picarona	Lacre cruzado, M. ...
Bernal	J. Montt	11 Pupy	49	3	F	Melbourne	Key	Verde obs., rosa ...
Bernal	M. R. Troncoso	12 Pergamino	48	3	7|8	Pocochay	Perinola	Azul, M. lacres, G. ...
	M. Vargas	13 La Liga	46	3	3|4	Pocochay	Reming	Granate, cruz amarilla

TERCERA CARRERA, A LAS 9.45 A. M.—Premio DILUVIO.—Handicap para ganadores.—Inscripción: $ 15.—Premio: $ 1,500 ... Distancia: 1,200 metros.

PREPARADOR	DUEÑO	NOMBRE	PESO	EDAD	SANGRE	PADRE	MADRE	TRAJE DEL ...
Garay	Pitico	1 Rimel	53	3	F	L'Aiglon		Negro y lacre list., G. ...
Cárdenas	Amsterdam	2 Assaye	56	6	F	Barsac	Lamballe	Naranja, lunares y G. ...
A. Gómez	G. Aguirre L.	3 Fiero	54	4	1|2	Ogro	Chilena	Morada y azul en ruedas
Luna	Good Hope	4 Gran Maestre	54	5	F	L'Aiglon	Prin. Devota	Blanca, alama y M. azul
Amaro	Diana	5 Marcola	52	4	F	Scorpio	Glenatura	Azul, M. rosada, G. ...
Zúñiga	A. Roas	6 Xeni	49	4	F	Marcosol	Old Lady	Morado, G. negra
Caro	G. Garmendía	7 Filina	46	4	F	Scorpio	Lula	Azul brazal, blancos, G. ...
Pérez	R. Pizarro	8 Sastre	46	5	F	Comisario	Chilena	Oro y verde list., G. ...
Reyes	R. Pizarro	9 Antena	44	4	1|2	Ogro	Ardilla	Oro y verde list., G. ...
Escalante	E. Molina	10 Ferrocarrilero	40	6	F	Mago	Superiora	Azulino, cr. perla, M. ...
Muñoz	O. Díaz V.	11 Larva	40	4	F	Edward Low		

CUARTA CARRERA A LAS 10.15 A. M.—Premio DAMA.— Handicap para ganadores. — Inscripción: $ 15. — Premio: $ 1,500 ... Distancia: 1,500 metros

PREPARADOR	DUEÑO	NOMBRE	PESO	EDAD	SANGRE	PADRE	MADRE	TRAJE DEL ...
J. Garay	Progreso	1 Honolulu	58	5	F	Crescendo	Crescide	Gris perla, brazl. g. ...
P. Rojas	D. Hernández	2 Prontitud	55	6	F	Halington L.	Kirgdale	Verde osc., c. p. y g. ...
R. Cárdenas	Amsterdam	3 Toinette	54	4	F	Turín	Peccav	Naranja, lunares y g. ...
Al. Zúñiga	Potosí	4 Pinturera	53	3	F	Pibe	Dogaresse	Esmeralda, g. negra.
M. Romo	R. Armas	5 Pasajero	53	5	1|2	Meltonian	Chilena	Rosado m. y g. habano
R. Díaz	J. A. Leyton	6 Jettatura	51	4	F	Last Reason	Galejade	Amarillo claro, g. ...
C. Morris	Paarl	7 Coirón	49	5	1|2	Vite	Tennis Ball	Verde y rosado en rued. ...
F. Ubeda	S. Guerra	8 Francesita	48	5	F	Rolando II	Holanda	Rosado, p. y g. negros
A. Guitienne	H. Fleureau	9 Saddie	48	4	F	Barsac	Bambo	Lacre y oro en rued. ...
J. S. Navarro	E. 2.o García	10 Antila	47	5	3|4	Rolando II	S. d'Amour	Negro, m. oro, g. ...
F. Poblete	A. Urrutia	11 Flanders	46	5	F	Pimental		Guinda y negro listado
J. B. Mejía	F. Romero	12 Spadaña	45	6				Guinda, m. blancas, g. ...

QUINTA CARRERA A LAS 10.45 A. M.— Premio DICHOSA.— Handi cap para ganadores. — Inscripción: $ 15.— Premio: $ 1,500 ... Distancia: 1,200 metros

PREPARADOR	DUEÑO	NOMBRE	PESO	EDAD	SANGRE	PADRE	MADRE	TRAJE DEL ...
F. Peralta	Temuco	1 Bombon Rose	58	5	F	Le Rappel	Arcola	Azul cruz oro.
R. Cárdenas	Amsterdam	2 Mulato	55	4	F	Siberién	Picaresca	Naranja, lunares negros ...
Sdo. Rojas	Beyond	3 La Prensa	54	4	F	Olascoaga	La Gaceta	Blanco, anillos lacres
P. Marchesini	Exito	4 San Gotardo	53	3	F	Burgomaster	Túnica	Azul, m. c., g. azul y ...
C. Ruz	C. Román	5 Sperata	53	3	F	Scarron	Chilena	Rosado y negro en ruedas
J. Donati	J. Donati	6 Portátil	52	4	F	Lechuguino	Olmia	Oro, brazal, verdes, g. ...
J. Garay	E. Castillo U.	7 Redondilla	52	3	F	Rolando II	Bruges	Habano, brazl. y g. ...
A. Zúñiga	A. Zúñiga	8 Náutico	51	5	F	Siberién	Chilena	Verde, m. blancas, g. ...
C. A. Amaro	C. A. Gómez	9 Iverdun	50	3	F	Olascoaga	Peregrina II	Oro cruz lacre, g. ...
E. Muñoz	J. Valenzuela	10 Glacé	50	4	3|4	Celso	Vaselina	Tango y café listado ...
A. Luna	Pitico	11 Bocanegra	43	5	F	Dutty	Sorbonne	Rosado list. m. ...
	Condal	12 Buena Seña	42	3			W. Crade	

SEXTA CARRERA A LAS 11.15 A. M. — Premio DODGE. — Omnium Handicap. — Inscripción: $ 25. — Premio: $ 25,000 al 1.o ... Distancia: 1,900 metros

PREPARADOR	DUEÑO	NOMBRE	PESO	EDAD	SANGRE	PADRE	MADRE	TRAJE DEL ...
P. Marchesini	Cosmelli	1 Herodes	58	6	F	Crescendo	Deine des Press	Morada, m. morada, g. ...
O. Cárdenas	Amsterdam	2 Can Cura	57	5	7|8	Cronwell II	Virgilia	Naranja, lunares y g. negra
R. Rojas	C. Ilvares	3 Cadillac	54	6	F	Melbourne	Sin anteced.	Colorado oscuro, g. gris ...
E. Amaro	Setiembre	4 Piave	53	6	F	Altanero II	Hilda	Solferino, m. y g. azul
J. Cuevas	J. Cuevas	5 Helyette	51	5	F	Melbourne	Melba	Amarillo, m. y g. negro
C. Ruz	C. Ruz	6 Agosto	50	6	1|2	Siberién	Chilena	Rosado, amarillo, negro
A. Huerta	Santiago	7 Papamoscas	40	5	F	Pirapó	Semifusa	Verde, cruz, braz. y g. azul
A. Luna	Santiago	8 Farrucho	41	5	F	Comisario II	Nutria	Verde crus azul
Sdo. Rojas	Leyoni	9 Fimar	41	4	A|A	Fío	Marujita	Bronce, m. solf., braz. ...
A. Castro	Juan Borda	10 Alesia	45	4	F	Altanero II	Zorika	Naranja y celeste en ruedas
P. Rojas	D. Demro	11 Sardónica	41	5	A|A	Sir Samuel	Crasher	Morado, g. gris acero

SEPTIMA CARRERA, A LAS 11.45 A. M.— Premio DRESDEN.— Hand icap.— Para ganadores. — Incripción: $ 15. —Premio $ 1,500 ... Distancia: 1,200 metros

PREPARADOR	DUEÑO	NOMBRE	PESO	EDAD	SANGRE	PADRE	MADRE	TRAJE DEL ...
C. Ruz	C. Ruz	1 Octubre	58	6	F	Siberién	Tesira	Rosado, amarillo y ...
O. Sandoval	P. Santorsola	2 Farrutín	57	5	F	Faneo	Dantasca	Granate y naranja por ...
R. Cárdenas	Amsterdam	3 Caucura	56	6	7|8	Cronwell II	Virgilia	Naranja, lunares y G. ...
P. Rojas	D. Hernández	4 Toldilla	55	6	16|16	Turín	Rosquilla	Verde oscuro, c., p. y G. ...
P. Rojas	A. Contreras	5 Tarnopol	53	4	7|8	Turín	Euskara	Morado, brazal, y G. rosado
E. Molina	E. Vargas	6 La Nuez	52	5	15|16	Gomín	Nutmeg	Negra crus verde, braz. ...
J. Garay	Esfuerzo	7 Elmore	52	4	F	L'Aiglon	Fricka	Lacre, G. azul
C. A. Gómez	Karnatic	8 Torquemada	51	6	F	Lechuguino	Alice	Rubí alamares oro, G. ...
F. Peralta	A. Pinochet	9 Xenia	49	4	F	Scorpio	Gonina	Negro, braza, amarillos
F. Romo	U. Verdugo	10 Telilla	47	5	3|4	Turín	Inesiat	Verde, estrella rosada, M. ...
R. Amaro	El Manzano	11 Ancoa	46	5	1|2	Alanés	Chilena	Lila
P. P. Cancino	R. Pinto	12 Anémona	42	3	F	Sandridge	Philadelphia	Café, cintura y G. paja
	H. Moreno	13 Corita	42	4			Chilena	Verde nilo

PRONOSTICOS DE ALGUNOS DIARIOS Y REVISTAS PARA LA REUNION DE LA MAÑANA DE HOY EN EL HIPODROMO CHILE

DIARIOS Y REVISTAS	1.a carrera	2.a carrera	3.a carrera	4.a carrera	5.a carrera	6.a carrera	7.a carrera
"La Nación"	Richmond, Desalmado, Miss Bell	Amorosa, Puppy, Grenoble	Rimel, Filina, Antena	Pinturera, Flanders, Coirón	Bombon Rose, La Prensa, Redondilla	Helyette, Alesia, Fimar	Toldilla, Telilla, La Nuez
"Los Tiempos"	Richmond, Miss Bell, Desalmado	Grenoble, Puppy, Amorosa	Rimel, Fiero, Filina	Flanders, Coirón, Honolulu	Redondilla, La Prensa, Sperata	Alesia, Helyette, Piave	Telilla, La Nuez, Anémona
"La Huasca"	Richmond, Desalmado, Miss Bell	Amorosa, Zafira, Grenoble	Rimel, Antena, Xenia	Pasajero, Coirón, Flanders	La Prensa, Bombon Rose, Glacé	Piave, Helyette, Papamoscas	Telilla, Toldilla, Octubre
"La Unión" de Valparaíso	Richmond, Miss Bell, Desalmado	Amorosa, Puppy, Grenoble	Xenia, Filina, Antena	Pinturera, Flanders, Jettatura	Boca Negra, La Prensa, Iverdun	Agosto, Herodes, Alesia	Telilla, Toldilla, Corita

CAMBIO

BANCARIO .. .. $ 40.10
COMERCIAL 40.00

EQUIVALENCIA DEL CAMBIO BANCARIO

1 Dólar vale .. .. $ 9.32 3|4
1 Franco .. .. 0.46 1|2
1 Marco .. ..
1 Lira. 0.40
1 Peseta .. .. 1.20 1|4
1 Nacional Ar. .. .. .. 3.00 1|2

PREMIO DEL ORO: 207.— o|o

Un peso papel vale 6 peniques.

VALOR DE LA £ EN DOLARES

Los Bancos que se indican fijaron ayer las cotizaciones siguientes:

Banco Anglo Sud-Americano 4.34
Banco de Chile.. .. .. 4.29 7|8

BOLSA COMERCIAL DE CHILE

Unica rueda

4500 Marta, Enero 10, 2 1|8.
500 Santo Cristo, Enero 10, 7 5|8.
2000 Quilicura, 1.15.
700 Santo Cristo, Dic. 27, 7 1|2.
700 Santo Cristo. En. 10, 7.60.
1000 Caja 8-1|2, 96.
1100 MaMrta, Dic. 27, 2 1|8.
6000 Quilicura, En. 10, 1.20.
100 Chacaltaya, En. 10, 31.
800 Marta, En. 10, 2 1|4.

BOLSA DE COMERCIO

Movimiento

Relativamente escaso fué el movimiento con que se desarrolló la única rueda de ayer.

Las adjudicaciones de bonos fueron pocas y de valor muy reducido.

Mucho menor que de ordinario fué la actividad que se observó en los papeles mineros. Se efectuaron transacciones de Chañarcillo, Araca, Caylloma, Minera, Carolina, Oruro y Kala-Uyu.

Las negociaciones restantes correspondieron a Antofagasta, Banco de Chile, Banco Nacional, Refinería de Viña, Rafaelitas y diversas partidas de letras en libras esterlinas.

Pocos fueron los papeles que variaron de cotización; sin embargo, el mercado se mostró flojo para los títulos mineros, subiendo, en cambio, algunos papeles salitreros.

Subieron

FLUCTUACIONES

Caja 7-1, 1|4; Araca, 1; Marta, 1|8; Monte Blanco, 1|2; Oruro, 1|4; Taltal, 2; Antofagasta, 3|4; Lastenia, 7|8; Loa, 1; Gente Grande, 1; Cervecerías Unidas, 1 1|2.

Bajaron

Banco de Chile, 1|2; Bronces, 1 3|4; Chañarcillo, 1|8; Lebu, 3|4; Minera, 1|2; Oploca, 2 1|2; Salvador, 3|4; Santo Cristo, 3|8; Caupolicán 1|4; Tabacos 3|4.

OPERACIONES DE AYER

Unica rueda

500 Caja 8 1|2, 96 1|8.
000 £ Enero 1.o, 40.
000 £ Enero 15, 40.
000 Caylloma, Enero 10, 3 1|2
000 Hipt. 7-1, 90.
000 Caja, 7-1, 95 1|4
200 Bco. Chile, 235.
000 £ Enero 15, 39.90.
5 Antofagasta, 64.
500 Viña, Enero 10, 33.
34 Minera, Dic. 27, 32.
1 Bco. Nacional, 104.
1300 Anfagasta, En. 10, 63.
500 Kala-Uyu, En. 10, 63.
4000 Garantizador, 8-910, 94.
1300 Antofagasta, En. 10, 63 1|4.
300 Araca, Enero 10, 173 1|2.
500 Carolinas, Enero 10, 45 1|2.
500 Oruro, Enero 10, 26 1|4.
1900 Chañarcillo, Enero 10, 5 1|8.
500 Rafaelitas, Enero 10, 6.
500 Caja, 8 1|2, 96 3|4.
2000 £ Enero 1.o, 39.80.
300 Antofagasta, Enero 10, 63 1|2.

PRECIOS DE VENDEDOR O COMPRADOR AL TERMINAR LAS RUEDAS

TITULO	COMPRADOR Cantidad	COMPRADOR Precio	VENDEDOR Cantidad	VENDEDOR Precio
BONOS				
Caja, 8-1|2	30,000	96 1/8	5,000	96 1/4
Caja, 7-1	12,000	95		
Hipotec., 8-1	10,000	95 1/4	....	....
Garantizador, 8, (1916)	....	....	1,000	93
Garantizador, 8, (1910)	....	....	10,000	94
Municp. Privig., Dic., 28	....	....	9,000	89
Debentures	1,000	37	....	....
BANCOS				
Chile	44	235	100	236
Español	....	....	100	156
Nacional	100	103 1/2	50	103 1/2
MINERAS				
Araca, Enero 10	200	173	100	173 1/2
Caylloma, Enero 10	500	3 1/4	500	3 1/2
Bronces, Enero 10	....	....	100	17 1/2
Chañarcillo, Enero 10	500	5	500	5 1/4
Carolina, Enero 10	100	45 1/2	100	46
Dichas, Enero 10	100	44	100	44 1/2
Disputada, Enero 10	100	50 1/2	....	....
Disputada, Dic. 27	....	....	500	51
Espino	....	....	1,000	1 1/2
Eureka, Enero 10	....	....	200	2
Huanuni, Enero 10	100	65	100	65 1/2
Kala-Uyu, Enero 10	100	40	....	....
Lebu, Enero 10	500	54 1/2	200	55
Llallagua, Dic., 27	....	....	300	427
Francisca, Dic., 27	....	....	1,000	5 1/2
Marta, Dic., 27	500	1 7/8	....	....
Minera, Enero 10	500	31 1/2	....	....
Minera, Dic. 27	....	....	200	33
Monte Blanco, Enero 10	100	32 1/2	....	....
Oruro, Enero 10	200	26	....	....
Salvador, Enero 10	500	70	....	....
Salvador, Dic., 27	....	....	100	70 1/2
Totoral, Enero 10	....	....	200	4 1/4
Tres Puntas, Enero 10	....	....	500	5
Vacas, Enero 10	500	12	500	12 1/2
SALITRERAS				
Antofagasta, Enero 10	800	63 1/2	600	63 3/4
Lastenia, Enero 10	100	49 1/2	....	....
Loa, Enero 10	100	61	....	....
Loa, Diciembre 27	....	....	100	61
GANADERAS				
Gente Grande, Enero 10	200	61	200	62
Tierra del Fuego, Enero 19	....	....	100	138 1/2
VARIAS				
Catres	500	35	....	....
Melón	....	....	100	44 1/2
Cervecerías, Enero 10	200	54 1/4	....	....
Electricidad Ind.	....	....	100	87
Malvoa, Enero 10	500	16 1/4	500	16 3/4
Viña	500	32 1/2	....	....
Viña, Dic. 27	....	....	200	33
Vapores, Dic. 27	500	25	....	....
Telégrafo	....	....	100	45
Envases y Enlozados, Dic. 27	500	10	....	....
RAFAELITAS				
Caupolicán, Dic. 27	....	....	1,000	1 3/4
Rafaelitas, Enero 10	....	....	500	6 1/2
CIERRE A LAS 12. M.				
Cambio	....	39.90	....	40
Oro	....	206.50	....	207
Libras por oro	....	13	....	13.10
Araca, Enero 10	....	....	....	173
Lebu, Enero 10	....	54 1/4	....	....
Llallagua, Enero 10	....	....	....	431
Martas, Enero 10	....	2 1/4	....	....
Minera, Enero 10, transacción	....	31 1/2	....	....
Oploca, Enero 10	....	....	....	170 1/2
Salvador, Enero 10	....	71 1/4	....	....
Santo Cristo, Enero 10	....	....	....	7 1/2
Antofagasta, En. 10	....	64	....	....
Lastenia, Enero 10, transacción	....	49 7/8	....	....

OPERACIONES EN VALPARAISO

Unica rueda

500 Cervezas. Enero 10, 51 1|2.
1000 Oruro, Dic. 27, 26.
300 Cervezas, Enero 10, 51 3|4.
100 Taltal, Dic. 27, 18.
700 Aracas, Dic. 27, 172.
200 Aracas, Enero 10, 172 1|2.
400 Rafaelitas, Enero 10, 6 1|4.
800 Cervezas, Enero 10, 52.
100 Rafaelitas, Dic. 27, 6 1|8.
300 Antofagasta, En. 10, 63 3|4.
1000 Tabacos, Dic. 27, 84 1|2.

CAMBIO

Vendedor a 40.00, y comprador a 39.80.

ORO

Vendedor a 206.50, y comprador a 206.20.

LIBRAS POR ORO

Vendedor a 13.10, y comprador a 13.00.

INDUSTRIAS

E Buin, vendo acreditada y bien instalada Panadería, contrato 5 años local que ocupa buenas maquinarias, carretelas, caballos para el reparto; Amasa 20 quintales diarios.
Precio: $ 38,000 con facilidades
En Vitacura, vendo almacén abarrotes con anexo licores, negocio muy acreditado y que tiene buenas ventas diarias.
Precio será el de las facturas.
BENJAMIN UNDURRAGA L. — Huérfanos 1059.— Casilla 752

ANTES DE INSTALAR O REPARAR SU
Pieza de Baño
CONVIENE A UD. CONSULTAR NUESTROS PRECIOS
SANTIAGO WEBB & Co.
CASILLA 1767 — ESTADO 156-170 — TELEF. ING. 3176-3177

Vendo o Arriendo
GRAN PROPIEDAD APROPIADA PARA CUALQUIERA INDUSTRIA, Saladeros, Curtiembres o Bodega de Vinos. Consta de buena y cómoda casa de habitación con 7 piezas, bodega amplia, galpones y caballerizas higiénicas.
UN SITIO de M|m. 4,000 metros cuadrados, bien cerrado.
FACILIDADES DE PAGO; o arriendo canon muy bajo.
TRATAR CON SU PROPIO DUEÑO.
EYZAGUIRRE N.o 1462
23-D

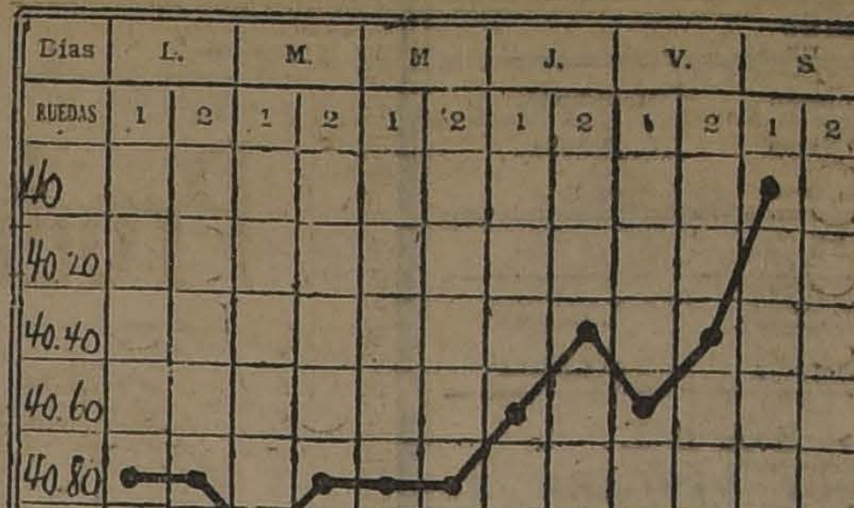

GRAFICO DEL CAMBIO INTERNACIONAL CORRESPONDIENTE AL MOVIMIENTO HABIDO DESDE EL 16 AL 21 DE DICIEMBRE DE 1923

LA SEMANA BURSATIL

La semana bursátil terminada ayer se desenvolvió dentro de un ambiente relativamente animado, aun cuando el monto de los valores transados y la diversdad de papeles negociados fué inferior a la de la semana pasada.

Las adjudicaciones de bonos, entre las que, como de costumbre, predominaron los Caja 8-1|2, alcanzaron a la suma de $ 1.946,500, lo que acusa un aumento de $ 330,500 sobre la semana anterior.

Como siempre, los papeles mineros constituyeron gran parte de la actividad del mercado, siendo varios los títulos que se vieron muy movidos; entre éstos citaremos a Araca, Oploca, Llallagua, Salvador, Lebu, Minera y Chacaltaya.

Muy solicitados se vieron algunos títulos salitreros, sobresaliendo Lastenia y Antofagasta.

El monto total de las operaciones de títulos de sociedades en general, ascendió a $ 8.642,859.50, o sea, una disminución de $ 2.972,969.25 comparada esta cifra con la alcanzada en la semana precedente.

Los precios de los bonos experimentaron una ligera reacción, después de la marcada baja sufrida durante el último tiempo. En cuánto a los de los títulos mineros, podemos decir que el mercado se mostró flojo, pues un mayor número de ellos bajó. Debemos señalar como excepción a las acciones de salitreras, las cuales mejoraron notablemente sus cotizaciones; igual cosa ocurrió con las ganaderas.

FLUCTUACIONES HABIDAS EN LA SEMANA

SUBIERON

Bonos

Caja 7-1, 94 a 95 1|4; Caja 8-1, 102 5|8 a 103 3|4; Hipotecario 8-1, 95 1|8 a 95 1|4.

Bancos

Chile, 234 a 235; Español 155 a 156.

Mineras

Carolina, 44 1|2 a 45 1|2; Chañarcillo, 4 a 5 1|8; Dichas, 32 3|4 a 44; Guanaco, 12 a 14 1|2; Huanuni, 65 a 65 1|2; Kala-Uyu, 39 3|4 a 40; Lebu, 53 a 54 1|4; Monte Blanco, 30 a 32 1|2; Oploca, 169 a 170 1|2; Oruro, 24 1|2 a 26 1|4; Táltal, 16 a 18; Vacas, 11 1|4 a 12; San Vicente, 65 a 70.

Salitreras

Antofagasta, 61 1|4 a 64; Chilena, 31 a 31 1|2; Galicia, 36 1|2 a 37 1|2; Lastenia, 48 1|2 a 49 7|8; Loa, 58 3|4 a 61; Peñón, 24 a 25; Perfetti, 16 1|2 a 19 1|4.

Ganaderas

Aysen, 30 3|4 a 32; Gente Grande, 57 a 61; Tierra del Fuego, 137 1|2 a 138.

Varias

Catres, 31 a 35; Cervecerías, 48 a 52; Envases y Enlozados, 9 7|8 a 10; Tabacos, 84 a 84 1|2; Tejidos El Salto, 115 a 118; Papeles y Cartones, 180 a 200; Bolsa Comercio, 200,000 a 204,500; Sporting Club, 10,000 a 10,500; Club Viña 370 a 390.

BAJARON

Bancos

Hipotecario de Chile, de 720 a 710.

Mineras

Araca, 174 a 173; Bronces, 19 1|4 a 17 1|2; Chacaltaya, 32 a 31 1|4; Disputada, 55 1|2 a 50 3|4; Domeyko, 2 5|8 a 2 3|8; Eureka, 2 a 1 3|4; Gatico, 8 3|4 a 8 3|8; Huanillos, 28 1|2 a 28; Llallagua, 438 a 431; María Francisca, 6 a 5 1|4; Marta, 3 5|8 a 2 1|4; Minera 32 1|2 a 31 1|2; Santa Rita, 7 a 6 1|2; Salvador, 73 1|2 a 71 1|4; Tocopilla, 85 1|2 a 83; Totoral, 5 a 3 3|4; Tres Puntas, 5 a 4 3|4; Santo Cristo, 9 a 7 1|2.

Salitreras

Nueva Castilla, 27 1|2 a 27.

Petrolíferas

Caupolicán, 2 a 1 5|8; Rafaelitas, 6 1|4 a 6.

Varias

Compañía Chilena Electric. ordinaria, 10 1|2 a 10; Gas Santiago, 58 a 55 1|2; Ref. Penco, 37 1|2 a 36; Ref. Viña, 34 a 33; Vinos Chile, 80 a 73; Telégrafo Comercial, 45 1|2 a 43 1|2; Club Hípico, 10,200 a 10,000.

TITULOS TRANSADOS EN LA SEMANA, DURANTE LAS RUEDAS, EN LA BOLSA DE COMERCIO DE SANTIAGO Y BOLSA DE CORREDORES DE VALPARAISO

BONOS

Caja 8-1, 8-1|2, 7-1, 6-1, Hipotecario 8-1, Garantizador 8.

BANCOS

Chile, Francés, Español, Nacional, Industria.

MINERAS

Araca, Carolina, Caylloma, Chañarcillo, Colquirí, Chacaltaya, Dichas, Disputada, Gatico, Guanaco, Kala Uyu, Lebu, Llallagua, Huanillos, Huanuni, Martas, Mineras, M. Blanco, Oploca, Oruro, Salvador, San Bartolo, San Vicente, Santa Rita, Santo Cristo, Schwager, Tocopilla, Totoral, Vacas y Taltal.

SALITRERAS

Antofagasta, Barcelona, Chilena, Galicia, Lastenia, Loa, Nueva Castilla, Perfetti y Peñón.

GANADERAS

Aysen, Gente Grande, Tierra del Fuego.

VARIAS

Bolsa de Comercio, Club Hípico, Club Viña, Cervecerías Unidas, Cemento El Melón, Electricidad Industrial, Electricidad Ltda. ordinaria, Envases y Enlozados, Laboratorio, Gas de Santiago, Imprenta Universo, Refinería de Penco, Refinería de Viña, Tabacos, Tejidos El Salto, Vinos Chile y Vidrios.

PETROLIFERAS

Rafaelitas.

VALOR DE LO OPERADO EN ACCIONES DURANTE LA SEMANA

Lunes	$ 1.953,658.00
Martes	2.073,377.50
Miércoles	633,935.00
Jueves	1.999,577.50
Viernes	1.609,962.00
Sábado	372,349.50
Valor total efectivo	$ 8.642,859.50

VALOR DE LO OPERADO DURANTE LA SEMANA

Lunes	$ 434,000.00
Martes	290,500.00
Miércoles	181,000.00
Jueves	934,000.00
Viernes	69,000.00
Sábado	38,000.00
Valor total nominal	$ 1.946,500.00

LETRAS EN LIBRAS ESTERLINAS

Martes	£ 4.000.0.0
Jueves	1.000.0.0
Sábado	26.000.0.0
	£ 31.000.0.0

EL PRECIO DEL COBRE DURANTE LA SEMANA

Lunes: Al contado, £ 62.10.0, y a plazo, £ 63.5.0.
Martes: Al contado, £ 62.7.6, y a plazo £ 63.2.6.
Miércoles: Al contado, £ 62.0.0, y a plazo £ 62.12.6.
Jueves: Al contado, £ 61.15.0, y a plazo 63.17.6.
Viernes: Al contado, £ 61.10.0, y a plazo, £ 62.5.0.
El Viernes de la semana anterior los precios cerraron a £ 62.2.6 al contado, y £ 62.17.6 a plazo, en consecuencia, bajó £ 0.12.6 al contado, y £ 0.12.6 a plazo.

EL PRECIO DEL ESTAÑO DURANTE LA SEMANA

Lunes: Al contado, £ 233.7.6, y a plazo, £ 234.12.6.
Martes: Al contado, £ 234.5.0, y a plazo £ 236.5.0.
Miércoles: Al contado, £ 232.15.0, y a plazo £ 234.12.6.
Jueves: Al contado, £ 230.10.0, y a plazo, £ 232.10.0
Viernes: Al contado, £ 235.0.0, y a plazo, £ 236.10.0.
El Viernes de la semana anterior los precios cerraron a £ 236.7.6 al contado, y £ 237.12.6 a plazo; en consecuencia, bajó £ 1.7.6 al contado, y bajó £ 1.2.6 a plazo.

LOS PRECIOS DE LA PLATA DURANTE LA SEMANA

Lunes: Al contado, 33 5|8 d.
Martes: Al contado, 33 5|8 d.
Miércoles: Al contado, 33 11|16 d.
Jueves: Al contado, 33 3|8 d.
Viernes: Al contado, 33 1|16 d.
El Viernes de la semana anterior, el precio cerró a 33 1|16 d.; en consecuencia, bajó 9|16 d.

EL PREMIO DEL ORO DURANTE LA SEMANA

Lunes.— Primera rueda: vendedor, 211.80, y comprador 211.50. Segunda rueda: vendedor, 210.50, y comprador 210.00.
Martes. — Primera rueda: vendedor, 212.50, y comprador 212.00. Segunda rueda: vendedor, 210.80, y comprador 210.50.
Miércoles. — Primera rueda: vendedor, 210.30, y comprador 210.00. Segunda rueda: vendedor 211.30, y comprador 211.00.
Jueves. — Primera rueda: vendedor 209.80, y comprador, 209.50. Segunda rueda: vendedor, 207.80, y comprador 207.50.
Viernes. — Primera rueda: vendedor, 209.50, y comprador, 209.00. Segunda rueda: vendedor, 208.50, y comprador, 208.00.
Sábado. — Unica rueda: vendedor, 206.50, y comprador 206.20.

LIBRAS POR ORO DURANTE LA SEMANA

Lunes. — Primera rueda: vendedor, 13.10, y comprador, 13.00. Segunda rueda: vendedor, 13.10, y comprador, 13.
Martes. — Primera rueda: vendedor, 13.10, y comprador 13.00. Segunda rueda: vendedor, 13.10, y comprador, 13.
Miércoles.—Primera rueda vendedor, 13.10, y comprador 13.00. Segunda rueda: vendedor, 13.10, y comprador, 13.
Jueves. — Primera rueda vendedor, 13.10, y comprador 13.00. Segunda rueda: vendedor, 13.10, y comprador, 13.
Viernes. — Primera rueda: vendedor, 13.10, y comprador 13.00. Segunda rueda: vendedor, 13.10, y comprador, 13.
Sábado. — Unica rueda: vendedor, 13.10, y comprador 13.00.

VALOR DE LA LIBRA EN DOLARES DURANTE LA SEMANA

Lunes: 4.37 5|8.
Martes: 4.37 1|2.
Miércoles: 4.36 3|4.
Jueves: 4.36 5|8.
Viernes: 4.35 1|4.
Sábado: 4.34.

S. A. FERIA YZQUIERDO

PRECIOS CORRIENTES DE LA FERIA DE ANIMALES DEL SABADO

Terneros de pie, gordos, $ 60 a $ 100
Terneros de 1 año, 110 a 120
Novillos de 1 1|2 mestizos, 140 a 160
Novillos de 2 años, 160 a 200
Novillos a media gordura, 270 a 300
Novillos gordos, 350 a 380
Novillos mestizos, gordos, 450 a 500
Vaquillas de 1 1|2 año, 100 a 140
Vaquillas de 2 años, 150 a 170
Vaquillas de 2 años, 150 a 170
Vaquillas de 3 años, 180 a 220
Vacas flacas, 160 a 180
Vacas a media gordura, 220 a 250
Vacas gordas, 320 a 350
Vacas mestizas, gordas, 440 a 480
Vacas parides, mestizas, 450 a 500
Torunos gordos, 380 a 420
Toros, 380 a 450
Bueyes flacos, 240 a 250
Id. a media gordura, 400 a 450
Bueyes gordos, 520 a 550
Bueyes de trabajo, 320 a 350
Id. mestizo de trabajo, 400 a 460
Id. mestizos, gordos, 620 a 630
Corderos, 24 a 26.

Venta al peso

Vacas, 0.65 a 0.92 kilo.
Bueyes, 0.70 a 0.92
Torunos, 0.60 a 0.80
Novillos, 0.65 a 0.75
Torunos argentinos, 0.88 a 0.92

MATADERO PUBLICO

ENCIERRA DE HOY

Ganado Mayor		Ganado Menor	
Bueyes	23	Corderos	857
Novillos	68	Cerdos	12
Vacas	231	Cabros	5
En vara	23	Terneros	18
Total	345	Total	892

PRECIOS DE LAS CARNES

Carne buey	1.a	1.33	a	1.38
Id. id.	2.a	1.20	a	1.30
Id. id.	3.a	0.50	a	1.00
Carne novillo	1.a	1.33	a	1.38
Id. id.	2.a	1.20	a	1.30
Id id.	3.a	0.50	a	1.00
Carne vaca	1.a	1.33	a	1.38
Id. id.	2.a	1.20	a	1.30
Id. id.	3.a	0.50	a	1.00
Carne cordero	1.a	1.60		
Id. id.	2.a	1.30	a	1.50
Id. id.	3.a	0.90	a	1.20
Carne oveja	1.a	1.20		
Id. id.	2.a	0.90	a	1.00
Id. id.	3.a	1.60	a	0.80
Carne cabro	No hubo			
Carne cerdo	1.a	1.90		
Id. id.	2.a	7.70	a	1.80
Id. id.	3.a	1.20	a	1.60
Grasa en rama	1.30	1.40		1.60
Sebo ovejuno	1.00			1.10
Cuero de buey	1.40			
Id. de novillo	1.40			
Id. de vaca	1.10			
Id. de ovejuno	40 a 72 pesos docena			

NOTICIAS VARIAS

LA AFTOSA EN GRAN BRETAÑA MILLONES DE ANIMALES HAN SIDO SACRIFICADOS

Comunican de Londres que son graves las preocupaciones que se notan en los círculos ganaderos a causa del considerable incremento que está tomando la fiebre aftosa y que amenaza seriamente a todo el plantel ganadero de la Gran Bretaña.

Se sabe que pasan de 64,000 los animales que han debido ser sacrificados desde que se inició la epidemia hasta fines del mes de Agosto, habiéndose pagado indemnizaciones por un valor que sobrepasa a 1 millón de libras esterlinas.

Entre todos los distritos afectados por esa epidemia, el que más daños ha sufrido es el de Chefshire.

Muebles de Mimbre

OCASION. — Regios amoblados estilo "Morris", valor $ 320, hoy rebajados a $ 195; amoblados estilo "Missión" valor $ 390, hoy se realizan a $ 250; amoblados estilo inglés, valor $ 190, hoy rebajados a $ 120. Hay también lindos amoblados a $ 42; $ 69 y $ 105.
GRAN FABRICA INGLESA
San Isidro 261 D-23

REVISTA COMERCIAL DE PRODUCTOS DE EXPORTACION DE VALPARAISO

(Especial para "La Nación" de Santiago)

La situación del mercado de exportación no ha variado, debido a las pequísimas existencias que dispone de productos, los que han sido embarcados en su totalidad para el extranjero. Los embarques también han debido sufrir estas consecuencias, como se puede apreciar por los detalles a continuación.

Afortunadamente, pronto comenzarán a ofrecerse las cosechas de cebada, lentejas y quillay, como igualmente avena, las cuales se estima será bastante abundante y permitirán al mercado satisfacer todos los pedidos que se reciban del extranjero. La situación de nuestro cambio permitirá que los precios se mantengan alrededor de las cotizaciones actuales, lo cual satisfará las ideas de precios de los productores.

En la presente revista podemos anotar los embarques efectuados por Valdivia (Corral), en el mes de Noviembre próximo pasado, donde se han anotado con preferencias los embarques de afrecho y de trigo blanco, productos que fueron muy solicitados por los exportadores. Este último principalmente, pues por Valdivia salieron alrededor de 20 mil sacos y por Talcahuano alrededor de 40,000 sacos.

PRECIOS POR LOS CIEN KILOS EN PUERTOS DE EMBARQUES

ARVEJAS PETIT POIS. — No se conocen transacciones de este producto, por no haber existencias; las pocas partidas que aun quedan van saliendo poco a poco. Por Valdivia el vapor Rapot recibió 109 sacos para Hamburgo y el Ares 160 sacos más con igual destino. Esto es todo.

ARVEJAS BLANCAS. — Igual observación que por el producto anterior.

AVENA. — El mercado se interesa en adquirir partidas para entrega en la cosecha, las cuales se están ofreciendo en línea a un precio que fluctúa alrededor de $ 16 los 100 kilos con saco. Los embarques de avena efectuados en el presente mes han sido muy insignificantes, pues solamente se conoce un embarque de 867 sacos por Talcahuano con destino a Callao por el vapor Magellan.

En el mes anterior se embarcaron por Valdivia 4,489 sacos para Londres en el Loreto, 497 sacos por el Potosí y 405 sacos para Hamburgo por el Rapot.

ALGARROBILLA. — Mercado interesado por comprar para la cosecha aun no se conocen transacciones.

AFRECHO. — Pocas existencias se ofrecen para embarques en el acto, todas las existencias han sido comprometidas y se están embarcando.

Por Valdivia salieron las siguientes partidas en el mes de Noviembre pasado:

1.500 sacos por el Rapot a Hamburgo.
1,000 sacos por el Ares a Hamburgo.
600 sacos por el Nitokris a Hamburgo.
3,261 sacos por el Atto a Hamburgo.
3,705 sacos por el Atto a Amberes.

Los precios se mantienen sin variación, cotizándose a $ 16 los 100 kilos con saco puesto a bordo puertos de embarques por partidas.

AFRECHILLO. — También ha sido muy solicitado este producto, pero el mercado no puede disponer de existencias, las cuales, igual que en el afrecho, han sido comprometidas con mucha anterioridad. Los embarques han sido inferiores, pues solamente conocemos una partida de 1,429 sacos que fueron por el Ansgir a Amberes y otra de 1,429 sacos por el Lautaro para Londres. Los precios se mantienen sin variación cotizándose a $ 18 los 100 kilos con saco bordo puertos de embarques.

CEBADA. — Esta forrajera se mantienen bastante firme y el mercado queda interesado en comprar para entregas inmediatas y para la cosecha.

En cuanto a la rendición de la cosecha, se estima que ésta será muy abundante y de muy buena calidad, y será un factor, que agregado a los buenos precios que se pueden obtener por este forraje, satisfarán las expectativas de los productores.

Con referencia a los embarques, éstos han sido regulares únicamente por Valparaíso salieron las siguientes partidas:

795 sacos por el Lautaro a Amberes.
5,590 sacos por el Lautaro a Londres.
67 sacos por el Mapocho a Callao.

En cuanto a los efectuados por el puerto de San Antonio, carecemos de sus detalles y no vemos en la imposibilidad de indicar las partidas que se exportaron por dicho puerto.

Los precios por la cebada se cotizan como sigue:

Cebada forrajera, $ 28 los 100 kilos en puertos de embarques.
Cebada cervecera, $ 31 los 100 kilos en puertos de embarques.
Cebada chevalier, $ 35 los 100 kilos en puertos de embarques.

CERA. — Muy pocas existencias: las pequeñas partidas se colocan a $ 410 los 100 kilos neto. No se conocen embarques.

FREJOLES. — Los frejoles han sufrido alteración durante la semana. En cuanto a los blancos las existencias son muy reducidas y los precios en consecuencia se mantienen bastante anarquizados; y en cuanto a los de color, no se han recibido órdenes de compras del extranjero, y por estas circunstancias sus precios quedan bastante flojos y el mercado vendedor. Los embarques que se conocen por Valparaíso han sido muy reducidos, sólo se han concretado a los siguientes:

93 sacos por el Oroya para Habana.
225 sacos por el Brielle a Rotterdam.
125 sacos por el Lautaro a Cristóbal.

Las cotizaciones de los frejoles en general fluctúan como sigue:

Frejoles blancos, $ 89 los 100 kilos en puertos de embarques.
Frejoles de color $ 66 los 100 kilos en puertos de embarques.

Las variedades de los frejoles de color corresponden a burritos y bayos únicamente, pues los frejoles que se cosechan en la frontera, que son los avalitos araucanos, etc. ,etc., tienen precios mucho más bajos que fluctúan alrededor de $ 55 a $ 60 los 100 kilos según calidades.

GARBANZOS. — Sigue siempre abatido este producto, cotizándose alrededor de $ 65 los 100 kilos en puertos de embarques. No conocemos ningún embarque para el extranjero.

HARINAS. — Los precios por las harinas se mantienen sostenidos, cotizándose a $ 23 los 46 kilos en Valparaíso. Los embarques efectuados por Talcahuano han sido regulares, únicamente. Salieron las siguientes partidas:

3,000 sacos por el Mapocho para Bolivia vía Arica.
1,600 bultos por el Mapocho para Bolivia vía Arica.

Los efectuados por Valdivia en el mes anterior han correspondido los siguientes:

500 sacos por el Loreto a Guayaquil.
1,127 sacos por el Rapot a Hamburgo.

HIGOS. — Los precios por los higos en Valparaíso no han variado, ofreciéndose a $ 36 los 100 kilos con saco. No se conocen embarques para el extranjero, en vista que en la presente temporada la exportación no se ha interesado por este producto.

HUESILLOS. — Pocas existencias que no permiten cotizar por estar el mercado muy anarquizado en este renglón.

LANAS. — Los precios por las lanas no han variado, manteniéndose las cotizaciones de $ 430 los 100 kilos enfardada. Los embarques han sido muy reducidos y sólo se han

Por Talcahuano, éstos han sido algo mayores, pues el Ansgir recogió 178 fardos para Amberes.

LENTEJAS. — Este producto es el que está bastante solicitado en el mercado, pero desgraciadamente la cosecha se ha atrasado mucho y no entran en las zonas de producción más que por partiditas pequeñísimas que no permiten reunir aún lotes. Para fines de mes probablemente las existencias serán mayores considerándose, sin embargo, que antes del próximo año no será posible llenar las órdenes que hay actualmente en el mercado. Las cotizaciones actuales por lentejas fluctúan alrededor de $ 120 los 100 kilos con saco en procedencias. La cosecha será según impresión, del comercio, muy abundante.

MIEL DE ABEJAS.— Muy pequeñas existencias disponibles en el mercado. Las cotizaciones varían alrededor de $ 110 los 100 kilos neto. Los embarques no pueden ser de importancia por no haber existencia y sólo se reducen a partidas de 20 barriles.

MAIZ AMARILLO.— Firme se ha mantenido el mercado de maíz amarillo y queda solicitado; los precios han debido de afirmarse cotizándose a $ 28 los 100 kilos en puertos de embarques, Valparaíso y San Antonio.

MAIZ COLORADO.—Bastante solicitado este maíz, desgraciadamente, las existencias son reducidas. Se cotiza a $ 27 en puertos de embarques.

PASAS.— Los precios por las pasas no han variado, manteniéndose siempre las de Huasco a $ 70 el bulto de 100 libras y a $ 27 el bulto de pasas de Elqui a bordo en Valparaíso. Estos bultos contienen únicamente 68 libras neto. Los embarques para el extranjero son reducidos y se efectúan con preferencia directamente de Coquimbo para los puertos de los países vecinos del Norte.

PASTO.— Los precios por el pasto no ha variado, cotizándose siempre alrededor de $ 8 el fardo de primer corte, y a $ 8.50 al quintal de segundo corte, puesto a bordo en Valparaíso. Sólo conocemos un sólo embarque de 500 fardos por el Aysen a el Callao. Esto es todo. Para el Norte se han hecho buenas negociaciones.

PAPAS.— Los precios por las papas han estado bajando día a día, cotizándose el saco de 80 kilos en Barón a $ 17 saco y a bordo en Coquimbo a $ 19. Queda el mercado vendedor a causa de que estamos entrando de lleno en la época de cosecha.

QUILLAY.— Esta cáscara ha sido bastante solicitada y se han efectuado numerosas transacciones, y los embarques han correspondido igualmente al interés demostrado por el mercado en adquirirlos. Los precios se mantienen siempre estables, cotizándose a $ 98 los 100 kilos en puertos de embarques.

Se efectuaron los siguientes embarques:

81 bultos por el Aysen a Liverpool.
448 bultos por el Santa Elisa a Nueva York.
200 bultos por el Buenos Aires, a Barcelona.
105 bultos por el Brielle a Hamburgo.
156 bultos por el Lautaro, a El Havre.

SEMILLA DE CAÑAMO.— Esta semilla ha sido solicitada por los exportadores y los precios han subido a causa de éste interés demostrado en el mercado, efectuando numerosas transacciones. Los embarques sólo se han reducido a 795 sacos que el Lautaro lleva a Amberes. Las existencias de este producto desgraciadamente es muy reducida y se estima que casi todos los lotes que habían disponibles han sido colocados. Los precios quedan sostenidos a $ 63 los 100 kilos con saco en Valparaíso.

SEMILLA DE CURAGÜILLA. — Interés ha demostrado el mercado de exportación por esta semilla y los precios en consecuencia han subido igualmente hasta cotizarse a $ 20 los 100 kilos con saco en Valparaíso. Se embarcaron 254 sacos por el Santa Elisa para Nueva York. Queda el mercado sostenido.

SEMILLA DE TREBOL ROSADO.— Los precios por esta semilla también se mantienen estables, cotizándose en puertos de embarques a $ 200 los 100 kilos. Por Valparaíso no conocemso ningún embarque, posiblemente éstos se hayan efectuado por San Antonio, cuyos detalles ignoramos.

SEMILLA DE ALFALFA.— Poco se transa esta semilla por no ser época de siembra y los precios se mantienen en consecuencia muy variados, fluctuando según calidades alrededor de $ 200 los 100 kilos.

TRIGO BLANCO.— El precio por el trigo blanco ha bajado en Santiago hasta cotizarse entre $ 32 y 32.50 los 100 kilos sin saco.

Debemos hacer especialmente atención a los embarques efectuados por Talcahuano y por Valdivia, que han sumado alrededor de 60,000 sacos. Al efecto, éstos han sido como sigue:

Por Talcahuano: 10.125 sacos por el "Magellan" a Callao.
3,246 sacos por el "Magellan" a Liverpool.
2,667 sacos por el "Lautaro" a Londres.
25,000 sacos por el "Oroya" a Liverpool.

Por Valdivia:

5,000 sacos por el "Breda" a Callao.
5,075 sacos por el "Ares" a Callao.
9,961 sacos por el "Potosí" a Callao.

Trigo mote.— El trigo mote se cotiza a $ 55.00 los 100 kilos con saco en Valparaíso.

Trigo candeal.— Se cotiza en Valparaíso alrededor de $ 33, según calidades.

EMBARQUES EFECTUADOS POR VALPARAISO (Del 10 al 15 de Diciembre)

Avena, 50 sacos vapor "Buenos Aires" a Colón.
Alpiste, 5 sacos por vapor "Aysen" a Salaverry.
Curagüilla, 254 sacos por el "Santa Elisa" a Nueva York.
Cerezas, 500 cajones por el Santa Elisa" a Nueva York.
Cueros, 692 por el vapor "Brielle" para Hamburgo.
Conservas, 75 cajones por vapor "Brielle" a Rotterdam.
Cáñamo, 769 sacos por el "Lautaro" a Amberes.
Cebada, 599 sacos por el "Lautaro" a Amberes.
Id. 5,590 sacos por "Lautaro" a Londres.
Id. 67 sacos por el "Aysen" a Callao.
Charqui, 50 bultos por el "Mapocho" a Callao.
Duraznos, 30 cajones por el "Aysen" a Pisco.
Duraznos, 5 cajones por el "Aysen" a Salaverry.
Frejoles, 93 sacos por vapor "Oroya" para Habana.
Frejoles, 225 sacos por vapor "Brielle" para Rotterdam.
Frejoles, 125 sacos por vapor "Lautaro" para Cristóbal.
Lana, 15 fardos por vapor "Santa Elisa" a Nueva York.
Miel, 22 barriles por vapor "Brielle" a Hamburgo.
Pasto, 500 fardos por vapor "Aysen" a Callao.
Quillay, 81 bultos por vapor "Oroya" a Liverpool.
Quillay, 448 bultos por vapor "Santa Elisa" a Nueva York.
Quillay, 200 bultos por vapor "Bunos Aires" a Barcelona.
Quillay, 105 bultos por vapor "Brielle" a Hamburgo.
Quillay, 156 bultos por vapor "Lautaro" a Havre.
Tártaro, 20 sacos por el "Santa Elisa" a Nueva York.
Tortas algodón, 1,560 por el "Ansgir" a Hamburgo.
Tripas, 29 barriles por el "Kellerwald" a Hamburgo.

EMBARQUES EFECTUADOS POR TALCAHUANO (1 al 8 de Diciembre)

Avena, 867 sacos por el "Magellan", a Callao.
Afrechillo, 1,429 sacos por el "Ansgir" a Amberes.
Afrechillo, 1,429 sacos por el "Lautaro" a Londres.
Afrecho, 2,174 sacos por el "Ansgir" a Amberes.
Harina, 3,000 sacos por el "Mapocho", Bolivia, vía Arica.
Harina, 150 bultos por el "Mapocho", Bolivia, vía Arica.
Lana, 178 fardos por el "Ansgir" a Amberes.
Trigo, 10,125 sacos por el "Ansgir" a Callao.
Trigo, 3,246 sacos por el "Ansgir" a Liverpool.
Trigo, 2,667 sacos por el "Lautaro" a Londres.
Trigo, 25,000 sacos por el "Oroya" a Liverpool.

EMBARQUES EFECTUADOS POR VALDIVIA (CORRAL) 1 AL 30 DE NOVIEMBRE)

Aceite ballena, 63 barriles por el "Toluma" a Nueva York.
Afrecho, 93 sacos por el "Radames" a Hamburgo.
Afrecho, 500 sacos por el "Raport" a Hamburgo.
Afrecho, 1,000 sacos por el "Raport" a Hamburgo.
Afrecho, 600 sacos por el "Nitokris" a Hamburgo.
Afrecho, 3,261 sacos por el "Atto" a Hamburgo.
Afrecho, 3,704 sacos por el "Atto" a Amberes.
Avena, 4,489 sacos por el "Loreto" a Londres.
Avena, 405 sacos por el "Raport" a Hamburgo.
Avena, 497 sacos por el "Potosí" a Londres.
Arvejas, 109 sacos por el "Raport" a Hamburgo.
Arvejas, 160 sacos por el "Ares", a Hamburgo.
Barbas ballena, 17 fardos por el "Cedar Branch" a Londres.
Cáscara Lingue, 631 sacos por el "Breda" a Callao.
Cuero, 240 bultos por el "Raport" a Hamburgo.
Durmientes, 2,074 por el "Breda" a Huacho.
Durmientes, 2,000 por el "Raport" a Salaverry.
Durmientes, 2,500 por el "Raport" a Eten.
Durmientes, 2,000 por el "Nitokris" a Cerro Azul.
Durmientes, 170 por el "Nitokris" a Cerro Azul.
Durmientes, 113 por el "Potosí" a Callao.
Harina, 500 sacos por el "Loreto" a Guayaquil.
Harina, 1,127 sacos por el "Raport" a Hamburgo.
Harina, 1,500 sacos por el "Potosí" a Callao.
Harinilla, 700 sacos por el "Atto" a Hamburgo.
Lana, 21 fardos por el "Ares" a Hamburgo.
Maderas varias, 10,305 piezas por el "Anglia" para Buenos Aires.
Maderas varias, 13,149 piezas por el "Anglia" para Buenos Aires.
Trigo, 5,000 sacos por el "Breda" a Callao.
Trigo, 5,075 sacos por el "Ares" a Callao.
Trigo, 9,961 sacos por el "Potosí" a Callao.

Valparaíso, 22 de Diciembre, de 1923.

AGUSTIN GACITUA.
Corredor de Comercio y productos el país. Blanco 944, casilla 291, Valparaíso.

ARRIENDO

Cómoda casa habitación con 4 piezas, baño y dependencias, luz eléctrica. CANON moderado. Verla
Av. PANTEON N.o 1127
dos líneas de carros a la puerta.
23-D

ACEITE
BAU
el mas fino

Cigarrillos
Maratón
20 CENTAVOS

LOS ENCUENTROS OFICIALES DE HOY

ASOCIACION DE FOOT-BALL DE SANTIAGO

Copa República				
Unión Chilena I c. Fund. Libertad I	Independencia 1	5.15 P. M.	T. Guzmán	M. Schmidt
Copa Chile-Argentina				
Defensores de Chile I c. Guacolda I	Independencia 2	3.15 P. M.	J. Oyarzún	M. Schmidt
Copa Arauco				
Guacolda II c. Borgoño II	Independencia 1	10.30 A. M.	Jorge Díaz	Jorge Díaz

LIGA METROPOLITANA DE DEPORTES

División Intermedia				
Star Valparaíso I c. 1.o Mayo Juv.	Metropolitana	4.45 P. M.	Carlos Tagle	J. A. Gacitúa
Tercera División				
Unión III c. Wellington II	Metropolitana	3.— P. M.	J. Martínez	J. A. Gacitúa

ATLETISMO

EL INTER CLUB SANTIAGO - ATLANTIDA

EL PROGRAMA QUE SE DESARROLLARA HOY EN LOS CAMPOS DE SPORTS DE ÑUÑOA

En la mañana de hoy se pondrá término en los Campos de Sports de Ñuñoa a la competencia Copa Jorge Laclote en la que han participado los clubs Santiago Atlético y Deportivo Atlántida.

Los representantes de ambas instituciones se presentan a dirimir supremacías en perfecto estado de entrenamiento y todo hace presumir una jornada llena de interesantes alternativas.

EL PROGRAMA

Se iniciará la reunión a las 8.30 A. M., sujeta al siguiente porgrama:

Carreras: 200, 800, 5.000 metros planos; 400 metros vallas.

Saltos: Alto y triple.

Lanzamiento: Disco y martillo.

Posta: 4 x 400.

EL JURADO

Arbitro general don Luis Mardujano, ayudante del árbitro general, don Carlos Gorigoitía. Juez de partida don Juan Gálvez Rivas, ayudante don Alfonso Paul F. Jueces de llegada, señores Julio Pau F., Roberto Balbontín, Benvennuto, Guillermo Aliste. Cronometradores, señores Julio Alvarado, Carlos Pau F.

Se ha invitado especialmente a los señores Armando Venegas de la G., Ithel Stewart, Julio Benítez, Presidente Honorario del Santiago, Jorge Laclote, donante de la Copa en disputa y don José de la Vega.

TORNEO DE CLAUSURA DE TEMPORADA

En la tarde hoy se llevará a efecto en los Campos de Sports de Ñuñoa el torneo atlético de clausura de temporada.

Dado el entusiasmo que existe entre sus socios por participar en esta competencia promete alcanzar completo éxito.

Las inscripciones recibidas son numerosas y todos los anotados se han entrenado con entusiasmo a fin de adjudicarse el puesto de honor.

El programa que se desarrollará es el siguiente:

200, 400, 800, 1,500 y 5.000 metros planos; 3.000 metros marcha.

Lanzamiento del dardo y bala.

A fin de sacarse una fotografía, se ruega asistir a este torneo al directorio actual y a los atletas señores O. Guajardo, E. Campos, L. Lastra, A. López, J. Moraga, L. G. Flores, L. Mariangel, I. Luengo, A. Abricot, J. Casanova, y Luis Célis.

¡Regalos de Pascua!

Los mejores son: Bicicletas PEUGEOT Y DAVY para niños y niñitos.

Bicicletas RALEIGH Y PEUGEOT para señoritas.

VELOCIPEDOS para niños, COCHECITOS de guaguas donde

JULIO HAMEL

Delicias 1932.— Sucursal: Moneda 833

SIGUE

Nuestra Formidable Liquidación

OFRECEMOS

un hermoso lote de Relojes-Pulsera oro, desde

$ 75.00

La San Juan de Dios

DELICIAS 745

Sillas para Fiestas y Banquetes

UN BONITO REGALO

— PARA —

PASCUA DE NAVIDAD

UNA CAJA DE FANTASIA DE CHOCOLATES DE LAS AFAMADAS MARCAS

Cailler y Kohler

IMPORTADAS POR

Nestle's Chocolate Store

BANDERA 270

Ventas al por mayor y Detalle. Precios bajos

LA VISPERA DE PASCUA SE ATENDERA AL PUBLICO HASTA LAS 8 Y MEDIA P. M.

BASKET - BALL

POR LA COPA ENRIQUE VERGARA R.

EL LANCE DE ENTRECIUDADES DE HOY EN CONCEPCION

Entre el personal de Correos de Santiago y Concepción

En la tarde de hoy se verificará en la ciudad de Concepción un importante lance de entre-ciudades, entre los equipos representativos de los correos de Santiago y de esa localidad.

Ha cooperado a esta reunión deportiva el Director General de Correos, y Telégrafos, señor don Enrique Vergara Robles, quien ha donado una copa que se disputará en este partido. La dirección general está muy empeñada en difundir los ejercicios corporales entre su personal y, al efecto, se preocupa actualmente de darle especial importancia a estas sanas expansiones de la vida al aire libre.

Representará a la capital el siguiente equipo:

E. Anderson (capitán); Ernesto Celis, A. Aldunate, J. Valderrama, C. Canales y S. Ponce (reservista).

Concepción ha preparado un programa especial de festejos a los visitantes y se nota marcado interés por presenciar este encuentro.

—

LA MANIFESTACION EN LA Y. M. C. A.—Antenoche se efectuó en el local de la Asociación Cristiana de Jóvenes la manifestación que se ofrecía a los equipos vencedores en la competencia de basket balla, que organizó durante el presente año la Liga de Basket Ball y Volley Ball de Santiago.

A la hora anunciada, abrió la sesión solemne el señor Ralp. C. Scott, quien felicitó a los componentes de los conjuntos ganadores, manifestando que ello significaba para la Y. M. C. A. el triunfo de sus ideales y de su programa, el que habían seguido los jóvenes que habían obtenido en jornadas caballerosas y gallardas el puesto de honor en las competencias oficiales.

A continuación ahbló el señor Hugo Grassi, director del Departamento de Educación Física. Dió a conocer las ideas modernas sobre educación física y el programa que implantaría e nla Asociación Crissiana de Jóvenes en esta capital. El trabajo del señor Grassi mereció una larga ovación.

Finalmente, hizo entrega de los premios el doctor don Carlos Fernández Peña, dirigiendo algunas palabras de estímulos a los vencedores.

Algunos números de canto y música pusieron término a esta simpática demostración de aprecio y cordialidad.

Mire

Usted está pobre porque quiere.

No le haga caso a nadie y compre hoy mismo un Bono de

"LA PODEROSA"

para el Sorteo del 26 de Diciembre próximo.

VALOR DEL BONO: UN PESO

que usted desperdicia en cualquiera bagatela sin beneficio práctico alguno.

Muchos han cambiado de situación debido a

"LA PODEROSA"

¿Por qué a usted no le puede ocurrir lo mismo?

Deje el pesimismo y la duda a un lado.

Acuérdese que si su Bono no le sale premiado en el Sorteo del 26 de Diciembre entra a tomar parte gratuitamente en el

SORTEO ANUAL

del 28 de Febrero de 1924, en que se reparten 470 premios con un total de 50,000 pesos y con un premio mayor de

10,000 PESOS

Convénzase que no hay nada actualmente en el país para usted tan beneficioso como los sorteos de "LA PODEROSA".

Pida hoy mismo folletos explicativos en cualquiera de nuestras sucursales o Agencias de Santiago o provincias.

HOY ABIERTO HASTA LAS 12 DEL DIA

La Poderosa

TEATINOS 333

B. FERRAN
GERENTE.

EXCURSIONISMO

LA EXCURSION DEL HISPANO-AMERICANO. — Los socios de este cuerpo se dirigen hoy a Puente Alto (Barranca de Pirque), pintoresco sitio para pasar un agradable día campestre.

En una quinta de la localidad se servirá un almuerzo a todos los asistentes.

El punto de reunión es la Plaza Italia a las 7.30 A. M.

El campeonato de "Lo Herrera"

Ayer partieron a Lo Herrera los socios de la Asociación Cristiana de Jóvenes que hacen vida de campaña hasta el 5 del presente.

Acompañan a los excursionistas los Secretarios de la Asociación señores Ralp C. Scott y Oscar Gacitúa, además el Director del Departamento de Educación Física señor Hugo Grass, que dirigirá la parte deportiva del campamento.

La conferencia de hoy estará a cargo del señor Alfredo Betteley y versará sobre la Evolución de un deportista.

Durante el resto del día se desarrollará el programa de juegos deportivos que dimos a conocer en nuestra edición de ayer.

CUERPO CAUPOLICAN.— Junta general para hoy a las 2 P. M. Elección de Directorio.

La carrera de hoy del Cuerpo Piloto Pardo

La exploración que este cuerpo venía preparando al cerro "La Provincia" sedió principio ayer a las 11 P. M., para llegar al punto fijado de antemano a las 2.30 A. M., donde se pernotará, prosiguiendo al reconocimiento de los parajes de los alrededores, a la salida de los primeros rayos de sol, y continuar después con el desayuno y juegos que figuran el programa.

—El miembro fundador de este campo, y ex-tesorero, señor Manuel Salazar, se encuentra enfermo de gravedad, los señores socios pueden pasar a visitarlo a su domicilio Echeverría 973 a toda hora del día.

CITACIONES

Remington F. C.—Junta general para hoy, a las 9 A. M., en Martínez de Rozas 2048.

Alta Tensión F. C.—Junta general para hoy, a las 9.30 A. M. en el local de costumbre.

Carlos Walker Martínez F. C.—Junta general para hoy, a las 10 1|2 A. M., en Chacabuco 28-B.

Defensores de Chile.—Junta general para hoy, a las 11 A. M., en Subercaseaux 335.

Crema Araucana

Quita manchas, pecas, espinillas y empeines de la cara.

Pídase en todas las Boticas.

REGALO

Oportunida

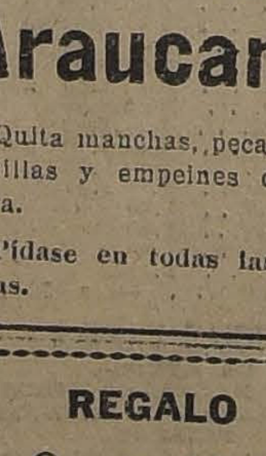

LIQUIDACION

Calzado y Corsés

A precios de incomparable baratura, un gran surtido de Corsés y calzado, clases superiores y elegantes formas.

"LA FLOR DEL DIA"

SAN ANTONIO 98 ESQ. MONEDA

Olio

Sasso

Preferido en todo el mundo

CICLISMO

EN EL VELODROMO DEL CLUB BARCELONA

LAS GRANDES CARRERAS DE HOY ORGANIZADAS POR LA UNION CICLISTA DE CHILE

Dos pruebas para campeones sobre 12,000 y 16,000 metros

Durante la tarde de hoy se desarrollará un interesante programa ciclista organizado por la dirigente de este deporte.

El sitio de la reunión es el Velódromo del Barcelona, San Pablo 4848, campo deportivo que tanto la Unión Ciclista de Chile como el Club Barcelona, están dotando día a día de mayores comodidades.

Por lo demás estas reuniones son preliminares de los campeonatos de Chile en donde habrá de seleccionarse la representación de Chile a los Juegos Olímpicos de París en el próximo año.

EL ORDEN DEL TORNEO

El programa se desarrollará en el siguiente orden:

1.a carrera, 3,200 metros.—Para 3.a categoría, tres puestos.

2.a carrera, 4,000 metros.— Para 2.a categoría, tres puestos.

3.a carrera.—3,000 metros.— Para 1.a categoría, tres puestos.

4.a carrera, 12,000 metros.—Para campeones, tres puestos.

5.a carrera, 2,000 metros.—Para señoritas, tres puestos.

6.a carrera, 4,000 metros.— Para 3.a categoría, tres puestos.

7.a carrera, 6,000 metros.—Para 2.a categoría, tres puestos.

8.a carrera, 10,000 metros.—Para 1.a categoría, tres puestos.

9.a carrera, 16,000 metros.—Para campeones, tres puestos.

Las cuatro primeras carreras serán compuestas por puntos en la siguiente forma: tres al 3.o, dos al que haga mayor número de pasadas por la meta y uno al segundo.

En la carrera para señoritas se computarán tres puntos a la primera, dos a la segunda y uno a la tercera por orden de llegada.

En las cuatro últimas se computarán los puntos por llegadas en la forma siguiente:

En la 3.a categoría, dos llegadas, tres, dos y un punto en cada llegada.

En la 2.a categoría, dos llegadas, tres, dos y un punto en cada llegada.

En la 1.a categoría, tres llegadas, en la misma forma que las anteriores.

En campeones, cuatro llegadas, en la misma forma.

En estas carreras se pondrán en disputa cuatro copas artísticas donadas por los hermanos Pau, para los que resulten con mayor número de puntos de su categoría respectiva en dos reuniones, cuatro medallas de oro y plata para los que resulten segundos, y cuatro medallas de plata para los terceros.

En la carrera para señoritas se disputará un cuadro al óleo para la que obtenga mayor número de puntos en las dos reuniones y medallas para la segunda y tercera.

EL JURADO

Damos a continuación el jurado: Comisario general, señor Alberto Davidson B.

Jueces de partida, señores Erasmo S. Vásquez C. y Carlos Arancibia.

Jueces de llegada: señores Gabriel Leiva M., Félix Larios, Alberto

Sr. EDUARDO GONZALEZ, uno de los dirigentes del torneo de hoy

Cali, Augusto Saavedra, Valdés.

Anunciador oficial, Sola.

Cronometrador oficial, Gabriel Leiva M.

Jueces de cancha: José Abelardo Sa... Secretario general, Salinas.

Juez del departamento de ...dores, señor Pedro M...

Tesorero general, ... Leiva M., asesorado de los tesoreros de los clubs de la Unión.

Para comodidad del público, habrá un esmerado servicio ... entre la Av. Matucana y el Velódromo.

CLUB CICLISTA "...

Con motivo de la celebración del 12.o aniversario de este club ... ta mucho entusiasmo entre sus socios.

La comisión encargada de confeccionar el programa de la fiesta ha resuelto que el ... se realice en la ... Nogales situada en La C...

Las tarjetas para esta fiesta están a disposición de los ... San Diego 1360.

PROPIEDAD DE OCASION

Vendo gran cité calle San Pablo, muy central. Precio $ 155,000. Produce $ 1,650, gastando $ 10,000 respondo $ 2,000 mensuales. Mide 16x55 metros. Debe Caja Hipotecaria $ 30,000 6 con 1.

Más datos:

TEATINOS 420 — RAFAEL VARGAS PRADO

Pida Ud. Vino

CON ESTA MARCA, QUE SON LOS MEJORES DE ...

VINO Santa Hilda

PINOT ESPECIAL

Santiago (Chile)

ORDENES:

EYZAGUIRRE No. 1462 -:- TELEFONO (Parque) ...

Carlos Vera Patiño

Fábrica de Galvanoplastía Inglesa

LIBERTAD 1401—TELEFONO 58 (Yungay)

GRANDES TALLERES DE NIQUELAR, BRONCEAR, COBRIZAR Y EMPAVONAR

ENCHAPADOS EN ORO Y PLATA

GALVANIZASE FIERRO EN TODAS SUS FORMAS Y DIMENSIONES

CONSULTE PRECIOS

Ordenes:

JUILLERAT Y ALVAREZ

SANTO DOMINGO 1177.— CASILLA 2066 — TELEFONO 1260

Agentes exclusivos

El Día de los Arbitros se celebra hoy

LA HERMOSA REUNION EN LA CANCHA INDEPENDENCIA N.o 1

Arbitros v. Directorios y Consejos de la Asociación Santiago, Liga Metropolitana y Liga Santiago

Poderoso centro de atracción es hoy para los footballers y aficionados la cancha Independencia, situada a dos cuadras al Oriente del término de los carros Palma, el sitio obligado de las grandes partidas.

La sola consideración de tratarse del Día de los Arbitros, es suficiente para creer que los deportistas santiaguinos no han de privar de su concurso a una institución que, sin aparatosas ostentaciones, tranquila y obscuramente, viene ejerciendo generosa y eficaz influencia en la difusión del foot-ball y sobre todo en la aplicación constante de las reglas del juego, que se traduce en el terreno, por el refrenamiento del juego brusco, violento y desleal que tantos y tan frecuentes accidentes e incidentes producía en otras épocas.

La Asociación de Referees de Chile (Sección Santiago), celebra hoy su beneficio y a él se asocian con todo cariño la Asociación Santiago y las Ligas Metropolitana y Santiago.

Exhausta su caja, ya que el servicio que prestan sus miembros a casi todos los organismos dirigentes nunca ha sido remunerado; con premiosas necesidades que satisfacer, en orden a la formación de secciones similares en los departamentos más importantes de la República, cabe ya finiquitada en Arica, Coquimbo, Iquique, La Serena, Ovalle, Valparaíso, Los Andes, Melipilla, Rancagua, Curicó, Chillán, Concepción, Talcahuano y otras más; próxima a dar a la publicidad un acabado trabajo que comprende el reglamento oficial del foot-ball, con sus comentarios, interpretaciones y decisiones oficiales; estatutos y reglamento de la A. de Referees de Chile; reglamento especial para las elecciones; y, finalmente, reglamento especial para árbitros oficiales y aspirantes, la corporación que hoy nos ofrece su original y hermosa fiesta espera confiadamente, y nosotros creemos que logrará sus anhelos, espera; repetimos, que los miembros todos de aquellos clubs, asociaciones y ligas a quienes tan desinteresada como heroicamente sirve, vayan hasta la cancha Independencia para ayudarla en esta única vez que pide auxilio. Y decimos heroicamente, porque con frecuencia presenciamos el doloroso espectáculo que cuando el árbitro no es agredido de hecho, lo es siempre de palabra, y ¡qué palabras! Sin embargo, ello no es óbice para que el árbitro siga imperturbable, domingo a Domingo, recibiendo improperios y aún golpes.

AMADOR OLIVOS, otro de los de-

Unimos nosotros nuestros votos al justo pedido de la A. de Referees y pedimos también que vayamos todos en la tarde de hoy a la cancha ya citada.

LOS PRELIMINARES

En la cancha N.o 2, perfectamente al lado de la N.o 1, juegan su partida de desempate por la Copa Chile, Sección Argentina, los equipos del Guacolda y Defensores de Chile.

Son equipos jóvenes aún; pero ello no es una razón para creer que no sean capaces de hacernos experimentar agradables emociones.

A las 3 de la tarde en punto la A. de R. nos presenta su team C para enfrentarse con el representante del Consejo de la A. de B. B. de Santiago. Ambos se merecen; la debilidad de algunos se encuentra equiparada por la destreza de los más; de suerte que no es aventurado predecir una lucha de fuerzas comparadas en la que ha de salir airoso el de mayor resistencia en la media hora de juego. Citación especial hacemos aquí de Alfredo Rondanelli, el antiguo y afortunado guardavallas del Santiago National, del cual conservamos gratos recuerdos. He aquí los equipos:

Team C: Rondanelli; H. Peña y N. Pérez; Aikman, J. M. Fernández (cap.) y J. R. Soto; C. Tagle, J. Martínez, E. Huidobro, R. Barrueto y E. Macdonald. Reservas: J. Jiménez, J. Salinas y H. Moscoso.

Team del Consejo de la A. Santiago: Córdova; Urrutia y Jería; Cádiz, Lillo y Zapata; Gómez, Agüero, Valderrama, Valenzuela y Simonetti. Reservas: Royo, Reyes y Núñez.

A las 3.30 de la tarde competirá el equipo B de los referees y el formado por los mejores elementos unidos del Directorio y del Consejo de la Liga de F. B. de Santiago.

Si bueno se nos promete el anterior encuentro, éste aumenta nuestras esperanzas. Los equipos han sido seleccionados con mucho cuidado, pues los organizadores han querido presentar equivalencia de destreza y de resistencia, con el fin de que la brega sea interesante, y ello nos hace creer que de antemano, no es posible señalar al ganador; en la victoria influirán factores del acaso ,de aquellos que aparecen sólo en el momento del juego y que escapan a toda previsión.

Veamos los equipos:

Liga Santiago: S. Cádiz (Directorio); C. Silva (D.) y E. Conejeros (D.); M. Núñez (D.), Tapia (D.) y Guerrero (Consejo); Naranjo (C.), Zamorano (D.), Vera (D.), Gaete (D.) y A. Guzmán (C.) Reservas:

Sr. GUILLERMO SOMERVILLE, arquero del directorio de la Asociación Santiago

JUAN RAMSAY, antiguo foot-baller que hoy reaparece defendiendo los colores de la Asociación de Arbitros

L. Allaga (D.), Datatri (D.) y J. Allaga (D.)

Team B: Z. Gutiérrez; E. Romero y J. Olivares; M. Maraboli, R. Aguirre (cap.) y L. J. González; M. Moreno, U. Fuentealba, O. Gallardo, J. L. Huerta y E. Guzmán. Reservas: V. Montalva y Juan Figueroa.

UN BUEN ENCUENTRO DE MEDIO FONDO

Esta denominación es perfectamente justa. Si los dos partidos anteriores son buenos, el que hemos llamado de medio fondo será indudablemente mejor, pero no lo suficiente para alcanzar el brillo del encuentro de fondo.

De esta categoría será el que deben sostener el equipo A de los árbitros en contra del formado por el Directorio y Consejo unidos de la Liga Metropolitana.

En el primero aparecen los hermanos Ramsay, Juan y Jos. La sola presencia en el ground de estos campeones y reliquias del foot-ball nacional, será para todos motivo de justo regocijo. Exponer a la consideración de nuestros lectores las brillantes páginas de los hermanos Ramsay, es tarea inútil. ¿Quién no los conoce? Desde chicos resonaban en nuestros oídos sus nombres y hoy, tras muchos años de descanso, amantes siempre de la corporación que ellos contribuyeron a formar, vestirán nuevamente el traje deportivo que tantas y tan gratas emociones debe traerles.

En este equipo figura también Juan H. Llingstone, conocido y antiguo deportista, acaso el más sólido sostén que tuviera el Santiago National en sus resortes administrativos y además sobresaliente jugador. Arbitro oficial desde hace años, ha cambiado el pito del field por la casaca del referee obligado en los grandes matchs de box.

Los equipos son los siguientes:

Team A.— J. B. Lapiedra, J. Ramsay (cap.) y Juan Livingstone, J. Malbrán, A. Besoain, I. F. Horta; forwards, A. Flores, T. Guzmán, Joe Ramsay, L. Roatti y R. Jadrpa. Reservas J. Galdámes y J. Díaz.

Liga Metropolitana.— C. Aguirre (tesorero), H. Vives (G. y Ch.), y B. Romero (W.); Bradley (G. C.), y Castro (U. S. E.), y A. Silva (secretario); Joaquín Prieto (Presidente), Martínez (I. de M.), Vargas (S. N.), Arriagada (A. F.) y Lisboa (L. A.). Reservas: F. J. Barros, A. Parodi, Leyton y Rojas (directivos) y M. A .Vera (E. N.), Lobos (M.), Victoriano (I. de M.), R. A. Díaz (Z.) y E. Ramírez (C. P.)

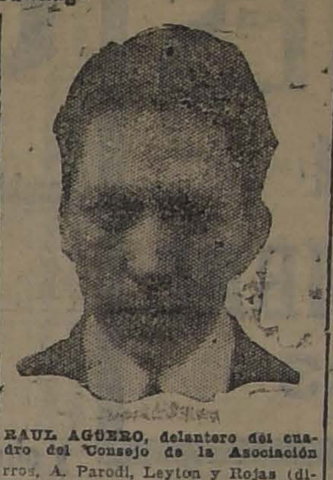

RAUL AGÜERO, delantero del cuadro del Consejo de la Asociación

RAMON LUIS HERNANDEZ, nuevo presidente de la Liga Santiago que hoy actuará como arquero de los réferees

DIRECTORIO CONTRA DIRECTORIO

Para finalizar las partidas de los árbitros a las 4.30 P. M., en punto, entrarán a competir los equipos formados por el Directorio de la A. Santiago y por el Directorio de la A. de Referees.

El directorio de la Asociación Santiago se presenta en masa; seguramente no lo guía la ambición de una victoria, sino contribuir generosamente al brillo de la reunión de los referees, a quienes quiere, ayuda y admira, y esta actitud basta para que sea digno de nuestros aplausos. He aquí los equipos:

Asociación Santiago: G. Somerville; Salinas y Olivos; Fortunatti, García (cap.), y Galdames; Díaz, Ruiz, Morales, Calderón y Schmidt.

Asociación de Referees: L. R. Hernández; A. Parodi (cap.) y A. Warnken; J. Jiménez, O. García y C. Fanta; J. B. Macdonald, A. Betteley, C. Aguirre, L. Roatti y B. Tessada.

UNION CHILENA v. FUNDICION LIBERTAD

Se pondrá fin a esta reunión con un broche de oro: el interesante match por la serie de honor de la A. Santiago entre los equipos ya citados. La victoria de uno de ellos señalará al que tenga que disputarle el triunfo final al B. Central.

La potencia individual de cada uno de los componentes de estos equipos y la maestría que demuestran en el juego de conjunto, son factores que nos darán la ocasión de asistir a un match de alto grado de valor y de poder, y estamos seguros que nuestros aficionados se retirarán del local de la reunión muy gratamente impresionados.

Damos a continuación el team del F. Libertad: Cataldo, Muñoz y Carreño (cap); Escudero, J. Carrasco y Briño; Reinoso, L. Carrasco, M. Silva, Fernández y Maldonado. Reservas: S. Serey, M. Rojas y J. Mardones.

LOS ARBITROS AUSENTES

Para participar en esta fiesta, la A. de R. envió oportunamente una cariñosa invitación a los árbitros que este año se han ausentado de la capital, señores Manuel Vergara, en Chillán; Ernesto Lecaros, en Talca, y Luis Zegers. De éstos sólo ha podido llegar a tiempo el señor Luis Zegers y a él se le encomendará la dirección de todas las partidas, habiendo la idea de invitar a dar el puntapié inicial a distinguidas señoritas de las concurrentes.

LA REUNION SOCIAL

A las 6.30 de la tarde todos los miembros de las colectividades que participarán en este torneo y que hayan cubierto su respectiva cuota, se trasladarán a una hermosa quinta en donde se servirán unas once-comida con el fin de producir y estrechar lazos de amistad y compañerismo, y es seguro que esta finalidad va a conseguir ampliamente lo que en la vida futura de las colectividades se traducirá por un acercamiento efectivo y palpable que haga desaparecer de una vez para siempre las pequeñas animosidades que hoy flotan en el ambiente deportivo de la capital.

En esta reunión se hará entrega de los valiosos pitos de plata que ha obsequiado la Liga Bancaria de F. B. a los señores Joaquín Huerta y E. Huidobro, por su asistencia y corrección en las partidas que ellos arbitraron en su competencia.

A esta reunión social se ha invitado a los redactores sportivos de los diarios de Santiago y al Director de "Los Sports".

UN NUEVO CAMPO DE JUEGOS

GERMINAR v. JUAN N. FRIAS

La reunión de hoy en el terreno ubicado en calle Victoria frente a Juan Vicuña

En el campo deportivo situado en calle Victoria frente a Juan Vicuña, se verificará en la tarde de hoy una buena reunión deportiva en la que sirve de base el encuentro entre los querridos clubs Germánico y Juan Frías, en competencia por el trofeo Arturo Castillo.

EL PRELIMINAR

A las 3 P. M. se dará principio a la reunión con el lance entre los primeros cuadros de los clubs Bremen y Exequiel Vildhes, en competencia por un trofeo donado por el señor Juan Tejo.

EL LANCE DE FONDO

A las 4.30 P. M., ante el árbitro señor Alamiro Aguirre, los contendores de la contienda de fondo se presentarán así:

Germinar F. C.:

Zárate
Martínez, Valenzuela
Suao, Cáceres, Tapia
Moya, Acevedo, Díaz, Riquelme, Navarrete
O
Pozo, Salazar, V. Pozo, Leiva, González
Figueroa, Valenzuela, Otárola
Nizcarra, Campodónico
Ortiz

Juan N. Frías

Como se sabe, este último club es el campeón de la serie de honor de la Liga Nacional y el Germinar, obtuvo el puesto de honor en el campeonato especial de apertura de este misma colectividad. Ambas ins-

Sr. LUIS MARTINEZ, capitán del Germinar F. C.

tituciones cuentan con jugadores de prestigio que han representado con brillo los colores de la Liga y del Consejo Local en la presente temporada.

Se trata, por lo tanto, de una contienda de interés.

El valor de las entradas se ha fijado en la módica suma de cuarenta centavos.

EN LA CANCHA DE PEÑALOLEN

LA LIGA ARRIETA CLAUSURA HOY SU TEMPORADA

Bastante entusiasmo se nota entre los admiradores de esta institución, por asistir a los matches que mañana Domingo se desarrollarán en la cancha Peñalolén, donde los primeros equipos de la Arrieta disputarán vallosos trofeos.

Principiará la tarde deportiva con el encuentro de desempate entre el Luis Arrieta y el "Los Guindos F. C., poderosos elencos que se merecen, lo que promete una lucida actuación, jugando quince minutos por lado hasta abrirse la cuenta.

En segunda hora jugarán los segundos equipos del Luis Arrieta y del Los Guindos.

Finalizará el programa con el encuentro del Iris Sporting, con el ganador del primer lance.

Por tratarse de la última partida y deseando recolectar fondos para efectuar una fiesta teatral, para en ella repartir los premios de la pasada temporada, se cobrarán 40 centavos de entrada a cancha, incluso a jugadores y directores.

ASOCIACION ATLETICA Y DE FOOT-BALL DE SAN MIGUEL.— Hoy se llevará a efecto en la cancha de esta Asociación, un interesante encuentro entre el Universal 1.o y el cuadro seleccionado de esta institución.

El encuentro empezará a las 5 P. M. y actuará de árbitro el señor Juan Luis Durand. El cuadro seleccionado jugará con las camisetas del Ochagavía F. C.

Damos a continuación los equipos de ambos clubs:

Universal F. C.

Soto
Valdés, Norambuena
Fuentes, Ramírez, González
Romero Alvarez (cap.), Poblete
Moreno, Fernández
O
Oyarzún, Alvarez
Villalón, Labra, Ramírez
Acevedo, Zamorano, Varas
Labra, Rojas
Arriola

Asoc. San Miguel

WANDERER INFANTIL III CON SANTIAGO INFANTIL III.—Estos buenos equipos que tan lucida actuación tuvieron en la Liga Infantil en la temporada y que en la partida oficial empataron a un tanto, se medirán nuevamente hoy, a las 2.15 P. M., en la cancha Santiago.

Esta partida será el primer preliminar de la hermosa reunión que efectuará el Santiago para clausurar la temporada.

Ante el árbitro señor A. Weltz, los cuadros se presentarán en la siguiente forma:

Wanderer

Del Canto
Yáñez, González
Lladós, Ponce, Contreras
Rodríguez, Mondaca, Germain
Murillo, Concha
O
Blanco, Caro
Villegas, Bray, Zamorano
Blanco, Ulloa, Cavada
Moral, Contreras
Olmedo

Santiago

El señor Raúl Laval ha donado una valiosa medalla de plata para que sea sorteada entre los jugadores del cuadro vencedor.

BERNAL Hnos. F. C.—Esta institución que el 25 de Diciembre cumple su quinto año de vida, ha resuelto llevar a efecto un campeonato de atletismo hoy, a las 7 1/2 A. M., en el Parque Cousiño, cuyo programa está sujeto a las siguientes pruebas:

100 metros planos, 1.er premio, un tintero artístico y 2.o, una medalla al mérito; 1,500 metros; 5,000 metros; salto largo con impulso; lanzamiento de la bala.

El jurado será compuesto por el Directorio.

TENIENTE GODOY INFANTIL I Y II v. CARIOCA INFANTIL I Y II.—Hoy, a las 10 y 11 A. M., respectivamente, en la cancha Metropolitana se jugarán estos amistosos ante el árbitro señor Ramón Moreno.

GENERAL KORNER I Y II v. HUTEZA Y DEL RIO I Y II.—En la cancha de los primeros se jugará hoy este amistoso, a las 3 P. M., en la cual se disputarán doce medallas de plata.

SPORTIVO LINCOYAN F. C. — Con el objeto de elegir nuevo Directorio para la temporada de 1924, y proceder a repartir los premios ganados en la Liga Obrera, en el presente año, se cita a junta general para hoy, a las 9.30 A. M., en Chacabuco 27.

ALMIRANTE SIMPSON I y II CON S. LINCOYAN I y II. — Hoy a las 4 P. M. se llevarán a efecto los amistosos en la cancha Unión Americana, Parque Cousiño.

SPORTIVO ECUADOR F. C. v. SANTA ELENA DEL GOMERO. — Hoy a las 3 P. M., en la cancha de la Escuela de Artes y Oficios, se jugará este amistoso.

VIAJANTE CON SAN NICOLAS F. C. DE MALLOCO. — Hoy se llevarán a efecto en la cancha del Patronato de San Ramón, estos amistosos. A la 1.40 P. M., jugarán los segundos equipos, y a continuación los primeros.

Después de los encuentros anotados, jugarán los primeros equipos del Manuel Amunátegui con el Robinovitch.

La entrada será gratuita.

EN LA CANCHA DEL SANTIAGO F. C.

LA HERMOSA FIESTA DEPORTIVO-SOCIAL DE HOY

La jornada de fondo estará a cargo del Brigada Central I y Santiago I

En la cancha que el Santiago F. C. posee en la Avenida Independencia, se realizará durante la tarde de hoy una de esas reuniones de las cuales se conservan por mucho tiempo recuerdos gratos y en la cual, además, se pone de manifiesto la cultura de nuestros deportistas y la organización de algunas de nuestras más prestigiosas instituciones que se encuentran empeñadas en hacer volver por sus antiguos fueros al más hermoso y saludable de los deportes que actualmente se practica en el país.

El Santiago llega hoy al final de la jornada, después de realizar una buena labor, que lo ha colocado dentro del concierto de nuestras instituciones deportivas, como una de las mejor organizadas.

Por eso hoy al efectuar su fiesta de clausura, que es una de las más hermosas que se llevan a cabo al final de la temporada, y que se ha hecho clásica entre nuestros deportistas, lo hará sin duda con íntima satisfacción, y sus asociados se sentirán orgullosos de la forma cómo dan término a la labor del año, y dándose un bien merecido descanso.

Además, el Santiago ha tenido en esta ocasión un noble gesto, que demuestra el alto espíritu deportivo que anima a sus directores, destinando una parte de las entradas que se obtengan a la Asociación de Referees de Chile, que hoy celebra el Día de los Arbitros.

EL PROGRAMA DE LA REUNION

A las 3 P. M. se empezará a desarrollar el interesante programa confeccionado al efecto, con un número que sin duda será el que mayor cantidad de espectadores atraiga, por cuanto él tiene un interés excepcional para los distinguidos miembros de la Colonia Española, cuando se trata de ir a ver actuar a algunos de los equipos pertenecientes a la Unión Deportiva.

En competencia por once medallas de plata obsequiadas por los señores Ruiz Hnos., los segundos equipos del Santiago y Unión Deportiva Española, dirimirán supremacías en una contienda.

EL MATCH DE FONDO

Encargados de este partido son los primeros cuadros del Santiago y Brigada Central, perteneciente el primero a la serie de la Copa Chile, y el segundo clasificado ya campeón de la Copa República, los cuales disputarán el trofeo "Clausura", donado para este objeto por un entusiasta miembro del club recoletano.

Demás está recalcar la importancia que tendrá este encuentro, por cuanto se van a encontrar por primera vez dos buenos conjuntos.

Al llamado del árbitro, señor Mi-

Sr. OSCAR HONORATO, presidente del Brigada Central F. C., institución que jugará hoy con el Santiago

guel Schmidt, los equipos tomarán la siguiente colocación:

Brigada Central

Barahona
Figueroa, Valderrama
Gallegullos, Céspedes, Ampuero
Moya, Alarcón, Contreras
Valderrama, Quezada
O
Morales, Ramírez
Monasterio, Vengoa, Rousseau
Villablanca, Ramírez, Cruz
Fuenzalida, Castelblanco
Zúñiga

Santiago F. C.

LA REUNION SOCIAL

El número principal de la fiesta, lo será, sin duda, la hermosa reunión social que una vez terminados los números deportivos, se llevará a cabo en la misma cancha, frente a las tribunas.

La banda del Regimiento Tacna amenizará esta parte del programa.

GOLD CROSS F. C. — Hoy a las 10 A. M., en los salones de "El Diario Ilustrado", se efectuará la reunión anual de socios, con el objeto de cumplir con el reglamento y elegir el Directorio que regirá sus destinos en la temporada próxima.

El presidente dará lectura a la Memoria anual y el tesorero al Balance general de fondos.

También se tomarán resoluciones sobre el próximo campeonato interno y la fiesta de clausura de la temporada.

LIGA SANTIAGO DE FOOT-BALL. — Se cita a los siguientes jugadores para hoy, a las 3 P. M., en la cancha Independencia N.o 1: señores L. Cádiz, C. Silva, S. Conejera, M. Núñez, J., Tapia, B. Guerrero, Naranjo, Zamorano, Vera, Gaete, Guzmán. Reservas, señores L. Allaga, Juan Allaga y Luis Datari.

Se ruega al señor Carlos Tagle llevar el uniforme de la Liga a las 2.30 P. M.

—Se cita al Directorio para el Lunes 24 del presente, en San Diego 224, a las 5.30 y 6 P. M., en primera y segunda citación.

CLUB DEPORTIVO LEBLANC v. DEPORTIVO JOSE M. GARIN. —Hoy a las cinco de la tarde se llevará a efecto este amistoso en la cancha que posee el José M. Garín, en la comuna de Yungay, paradero de Los Olivos.

CENTRO DEPORTIVO UNION CHACABUCO. — Un grupo de jóvenes del barrio Lo Negrete ha constituído el Centro Social y Deportivo Unión Chacabuco.

El directorio que regirá los destinos de esta institución es el siguiente:

Presidente honorario, señor Roberto Maldonado. Director honorario: señor Antonio Ponte.

Presidente, señor Juan Poblete; vice, señor Roberto 2.o Maldonado; secretarios, señores: Ernesto Olguín y Luis Barahona; directores, señores: Carlos Figueroa y Juan 2.o Cerda M.; tesorero, señor Ernesto González; pro, señor Alejandro Sariego.

Por la Liga Ferroviaria

En la tarde de ayer se realizaron varios encuentros oficiales de esta Liga, en la cancha que posee en la Población San Eugenio.

Un numeroso público ocupó totalmente las tribunas del field, ávida de presenciar los interesantes lances en perspectiva.

A las 2.30 P. M., el señor Olivo Ramírez llamó a los cuadros del Unión Santiago y Audien Atlético 1.o, que se medirán por la segunda serie.

Después de una laboriosa contienda el triunfo correspondió al Audien por score mínimo.

A continuación entraron al field los conjuntos Herrería y Maquinaria, de la misma serie, y bajo la dirección del señor Alberto Aravena, desarrollaron un juego movido y lleno de alternativas e interés.

Al final sorprendió a los cuadros con un empate a un tanto.

Minutos después de las 5 P. M., el árbitro oficial, señor Luis Roatti, ordenaba la colocación de los elencos del Guillermo Menger y Unión Calderería que deberán dirimir supremacías por el puesto de honor de la Liga, pues de su resultado dependía el vencedor de la primera división.

Ordenada la iniciación del lance, las líneas se movieron con grandes bríos, notándose la preparación de cada hombre.

—En la segunda parte del lance, los ágiles del Calderería pusieron más empeño en sus ataques y es así cómo a los 20 minutos lograron vencer la valla del Unión.

Minutos después estos mismos obtenían el segundo y último tanto, que los ponía en posesión del puesto de honor de la Liga Ferroviaria.

Felicitamos a los vencedores.

TIÑA UD. EN CASA
— CON —
Anilinas "Corona"
de Brauns, que son legítimas alemanas.
30 distintos colores, ofrece:
Botica E. Viñes
BRASIL esq. COMPAÑIA

ÑUÑOA
HERMOSO CHALET
Una cuadra antes Plaza, en Avenida Irarrázaval, tiene garage, jardines, casa renta; es de todo confort. Vendo o permuto Santiago o Valparaíso. Dirigirse a su dueño:
CASILLA 4669, CORREO 2

Remitido
A LA COMPAÑIA DE SEGUROS "LA ITALO CHILENA"
Doy las gracias a esta Compañía por la forma correcta y equitativa con que me ha pagado mi póliza N.o 15449, afectada en el incendio ocurrido el 16 de Noviembre próximo pasado en mi negocio situado en Alonso Ovalle 1062.
Santiago, Diciembre 19 de 1923.
ANTONIO CHACON S.

CIGARRILLOS VAN DYCK

40 cts. Pqte.

Gota Reumatismo, Ciática, se curan con aplicaciones de unguento.
Iodex Salicilado
Para eczemas, almorranas, artritis, torceduras, etc.
IODEX PURO
Agente depositario
VICTOR CORRY (Suc., de M. Arditi y Co.
MONJITAS 739, CASILLA 78-D.
SANTIAGO

LAWN-TENNIS

LAS FESTIVIDADES DE PASCUA DEL CLUB ÑUÑOA

SE INICIAN HOY CON UN SELECTO PROGRAMA SOCIAL

Con un extenso programa deportivo social celebrará esta prestigiosa colectividad las festividades de Pascua, en su extenso y magnífico courts que posee en el interior de los Campos de Sports de Ñuñoa, iniciándose hoy con un gran banquete que los socios y admiradores ofrecen al señor Santiago Webb, por su tesonera y fructífera labor desarrollada al frente del Club.

La calidad de los adherentes y su número esta manifestación al caballeroso sportman, adquirirá los caracteres de un acontecimiento social, ya que ha logrado conquistarse múltiples simpatías entre los vecinos de la Comuna.

A las 6 P. M., se desarrollará un darcing-tea, en los courts del Club, amenizada por la banda de los Carabineros lo mismo que en los demás días.

El día 24, a las 9.30 P. M., habrá un hermoso Arbol de Pascua, desarrollándose una kermessa con un teatro guignol, y otras entretenciones, en el mismo recinto.

Esta reunión continuará el día 25, a las 4.30 P. M., con los mismos números, repartiéndose los juguetes y árbol a los niños de las familias asistentes.

La noticia de estas festividades ha causado la más óptima impresión entre las numerosas familias de nuestra sociedad, que tienen su residencia en la Comuna de Ñuñoa por lo que su éxito está asegurado, de antemano. Por otra parte, la comisión de fiestas del Club trabaja con especial interés para que la reunión resulte lo más lucida posible.

FIESTA DE NAVIDAD DEL INTERNACIONAL

EL ESPLENDIDO LOCAL DE BELLAVISTA ESTARA EN LA NOCHE DE MAÑANA DE GALA

Con el entusiasmo que caracteriza a esta colectividad, sin olvidar los menores detalles se viene preparando la Fiesta de Navidad que la institución organiza anualmente con fines caritativos y para ofrecer un momento de alegría a los niñitos del Patronato de la Infancia, regalándoles juguetes y dulces en una fiesta íntima que adquiere los caracteres de un hermoso y sencillo acto profundamente humanitario.

Tiene pues la fiesta del International un fundamento hermoso y a él contribuyen con gran cariño los socios de la Institución, quienes en sus afanes, han podido apreciar la cooperación entusiasta del público, que consigue con su óvolo a que la fiesta sea ya tradicional en el Club.

En los preparativos que se vienen haciendo para el mayoriucimiento de la reunión social de la noche del 24, llamará poderosamente la atención la iluminación, que tendrá aspecto fantástico especialmente la alegoría de la "Copa Mitre", donde miles de bujías formarán los colores de los tabellones de los diferentes países que intervinieron en dichas competencias de tennis. Simbolizará la confraternidad euramericana el escudo patrio.

El Moulin Rouge será otro aspecto interesante de la fiesta. A imitación de los grandes cabarets europeos, este recinto tendrá la atracción de una bien atendida cena, amenizada por una orquesta de Jazz-Band, que hará las delicias de los aficionados al baile. La casa Siemen Shukert gentilmente ha proporcionado hermosas piletas de juegos de agua y luces.

A la serie de diversiones que habrá en los diferentes "Courts" los aficionados a la Radiotelefonía podrán oír interesantes audiciones dadas por la Casa Carr y Haynes.

La gran demanda de entradas que ha habido en estos días agregados a las numerosas repartidas por el Club auguran un hermoso éxito a esta fiesta, que con seguridad sobrepasará a los de años anteriores, proyectando así una nota de vida y alegría en el ambiente de esta noche, en la cual fluyen los recuerdos y renacen las ilusiones que han querido empañarse con una huella de pesimismo en el transcurso del año que muere.

CLUB DE SPORTS CHILE. — Con el objeto de participar en el torneo amistoso concertado con el Club Francés, Parque Cousiño, se citan a los señores Fuenzalida, Araus, Morales, Ahumada, Contreras y Sotomayor a las canchas de la institución indicada a las 8 A. M. de hoy.

SPORTS CHILE v. SOCIETE FRANCAISE DE LAW-TENNIS. — Hoy Domingo se verificará en las canchas del Club Francés un interclub entre estas dos sociedades.

Las partidas comenzarán a las 8 A. M. Después de los matchs los jugadores asistirán al almuerzo que ofrece el Club Francés.

EQUITACION

GRANDES STEEPLECHASES Y CONCURSO HIPICO

SE VERIFICARAN EN LA TARDE DE HOY EN EL HIPODROMO CHILE. ORGANIZADOS POR EL CLUB SECTOR SANTIAGO

En la tarde de hoy se verificará en el Hipódromo Chile los grandes steeplechases y concurso hípico organizados por el Club Sector Santiago, a beneficio de la viuda del socio fundador de esta corporación señor Luis A. Medina Mesa.

Harán acto de presencia aventajados cultores de los clubs de paperchase y de los regimientos montados de la guarnición y si nos atenemos a los fines benéficos que se perseguía, estamos ciertos que el torneo será prestigiado por una numerosa concurrencia.

EL PROGRAMA

El programa se desarrollará en el siguiente orden:

Primera carrera. — A las 2 P. M. —2.100 metros steeplechase, 5 saltos, para aspirantes y oficiales de regimientos de Chile. — Premio Sportman.

Inscritos: Aspirante Walsen, del Regimiento Tacna y aspirante Ramírez; Rueda y Pollman, del Regimiento Cazadores.

Segunda carrera. — A las 2.30 P. M.— 2.700 metros.— Steeplechase, 7 saltos; para socios de los clubs de Paperchase de Chile, montando caballos particulares que no hubieren ganado carreras públicas de saltos.

Inscritos: señores L. Ramírez A., J. Valenzuela, C. Ramírez Luih Toutin y Arturo Pereira, socios del Club Santiago, montando a Parsifal, Bética, Cartero, Cow-Boy, y Huiano, respectivamente.

Tercera carrera. — A las 3 P. M. —3.200 metros, 9 saltos.— Para todo jinete civil o militar de Chile, montando caballos de propiedad particular o fiscal. — Premio clásico Luis Medina Mesa.

Inscritos: señores Luis Ramírez, C. Ramírez y S. Lecaros, del Club Sector; C. Alarcón, del Santiago Paperchase, y Antonio del Pedregal, del Grupo Escala.

Cuarta carrera. — A las 3.30 P. M.—Premio Trotting.— 3.000 metros— Trote enganchado o montado. Para caballos enganchados en coches de dos ruedas o montados.

Inscritos: Rod. Román, aspirante L. Ramírez, Sportman, A. Pereira y M. de la Plaza.

CONCURSO HIPICO

Primera prueba. — Premio Fierabrás. — Recorrido para socios civiles de los Clubs de Paperchase de Chile, montando caballos de propiedad particular de socios; 5 saltos de 1.10 a 1.30 metros.

Inscritos: S. Lecaros, C. Meneses y C. Ramírez, del Club Sector; C. Alarcón, R. Lemus, J. Palma y R. Lemus, del Santiago Paperchase; J. Infante y N. Vicuña, del Santiago Hunt y G. 2.o Schlack, del Deutsche Sport Verein.

Segunda prueba. — Premio Clelenita. — Para oficiales de los regimientos de la guarnición. Igual recorrido de la anterior.

Inscritos: tenientes L. Paez y E. Ducaud, del Tacna; J. Marín y G. Cood, del Cazadores; capitán A. Sierralta y teniente del Pedregal, del Grupo Escala; capitán Larenas y tenientes C. Echeverría, H. Vial, A. Robles, D. Sepúlveda y J. A. Correa, de la Escuela de Caballería; tenientes J. M. Alvarado, B. Rodríguez, G. Rojas, A. Correa, H. Fuenzalida y J. M. Muñoz.

EL JURADO

El jurado que controlará el torneo es el siguiente:

Anunciador, señor Aurelio Pereira; jueces, señores Roberto Boza, Armando Vargas y Galvarino Zúñiga; juez de paddock, para las carreras y concursos hípicos, don Fernando Subercaseaux; juez de partida para las carreras, señor Ricardo Lemus; juez de cancha, señor Federico Beltramín Picot; jueces de llegadas para las carreras, señores Enrique Herrera y Jorge Lillo; juez de peso, señor Guillermo Silva; comisario general, señor Ricardo Lemus; jueces de salto, los que se designen en el Hipódromo; jueces de trote, señor Fernando Subercaseaux, Aurelio Pereira, Federico Beltramín, Luis Toutin y Cardenio Ramírez.

PROPIEDADES

VENDEMOS

$ 14,000.—Dominica, buena propiedad de habitación y renta.

$ 140,000.—Av. Pedro Valdivia, espléndido chalet de dos pisos y gran quinta con seis mil metros extensión.

$ 120,000.—Carmen, casa habitación de primer orden, recién construída.

$ 100,000.—Gran Avenida Macul, casa-quinta, con gran arboleda frutal, garage, toda clase de comodidades.

$ 50,000.—Victoria, casa habitación y renta. Produce $ 7,800.

$ 47,000.—Manzano, casa habitación de un piso, buena construcción.

$ 36,000.—San Pablo, situación comercial, préstase para construir un gran almacén y casa habitación.

Y muchas otras, cuyos datos pueden solicitarse en nuestra oficina.

ARRENDAMOS

1,600, en barrio Parque Forestal, espléndida casa de residencia, apropiada para diplomático, consta de regios salones decorados, gran hall con parquet, numerosas habitaciones, cuatro salas de baño con artefactos de primera clase. Linda terraza.

$ 1,500. Av. Pedro Valdivia, amoblada, consta de dos grandes salones, escritorio, comedor, ocho dormitorios, dos baños, buenas dependencias, bonito jardín.

$ 800. Huérfanos, espléndida situación, consta de salón, hall, seis dormitorios, toilettes, galerías de vidrio, servicios, dos buenos patios embaldosados.

$ 600. Av. Salvador, buena casa quinta, edificio de dos pisos, con numerosas y grandes habitaciones, arboleda frutal, parrón, etc.

Hay además varias casas en arriendo de $ 500 a $ 200.

TENEMOS NUMEROSOS PEDIDOS DE CASAS HABITACION Y RENTA DE $ 30,000 a $ 500,000.

RIVERA & ARCE
HUERFANOS 1153.— OFICINA 10.— TELEFONO 1222.

LUNES 24 DICIEMBRE 1923

UN DIA GRANDE

No sólo en nuestras ofertas especiales de juguetes, dulces y artículos generales para regalo de Navidad, sino también en LAS OCASIONES EXTRAORDINARIAS de

Confección Señoras, Modas, Garnitures, Blusas y Batas, Zapatería Señoras

y otros muchos Departamentos de nuestros Almacenes. — PRECIOS SUMAMENTE REBAJADOS.

EN MODAS:

Sombreros adornados

SOMBREROS muy bien adornados, para señoritas y niñitas, a. . . $ 15.90
SOMBREROS adornados, modelos de gusto, para señoras y señoritas, a. . . . . $ 35.00
Sombreros de fieltro, blancos, adornados, en paja color, para playa, especiales para señoras y señoritas, a.. $ 45.00
SOMBREROS de cretona, artículo práctico para playa y campo, para señoritas y niñitas, a. . . . . $ 9.90
SOMBREROS modelos, con grandes rebajas de precios.

Hormas, flores y fantasías

HORMAS en paja tagal, colores azul marino y negro, para señoras y señoritas, a. . . . . $ 9.90
HORMAS en rica paja tagal, en todos los colores de moda, gran variedad de modelos, para señoras y señoritas, a. . . . . $ 15.90
HORMAS de finísima paja picó, en todos los colores de moda, gran surtido de modelos, para señoras y señoritas, a. . . . . $ 22.00
FLORES y fantasías, desde. . . . . $ 0.95

EN CONFECCION SEÑORAS:

VESTIDOS en crepé marrocain de hilo, surtido de colores y modelos de alta moda, desde. . . . . $ 48.00
VESTIDOS en vélos lisos, muy bonitos gustos y formas, a. . . $ 69.00
VESTIDOS en velos de fantasía, gustos nuevos, para talles 38 al 44, desde . . . . . $ 89.00
VESTIDOS en tejido esponja, forma y colores de moda, a. . . $ 58.00

PALETOCITOS cortos en Velours de lana, artículo de moda muy elegante, talles 38 al 44, a. . . . . $ 99.00
TAPADOS en gamuza de lana, mitad forros de seda, artículo práctico para viaje y playa, modelos varios, talles 42 al 52, a. . . . . $ 192.00
TRAJES sastre en tejido esponja, a. . . . . $ 96.00
TAPADOS en rica gabardina, covercoat de rica clase, forrados en seda, modelo especial para auto y viaje, a $ 225.00

GUARDA-POLVOS en alpaca de lana y seda, muy livianos, variedad de forma muy elegantes, a. . . . . $ 135.00
GUARDA-POLVOS en brin crudo, modelo práctico para excursiones, talles 40 al 44, a. . . . . $ 39.00

REALIZAMOS VESTIDOS DE SEDA Y DE LANA. TAPADOS DE SEDA. VESTIDOS DE VELO PARA SEÑORAS Y JOVENCITAS. Y TODA LA EXISTENCIA DE CONFECCIONES DE LA PRESENTE ESTACION.

EN GARNITURES:

Paqueteria

SEDALINA en ovillos, para tejer, en todos los colores, el ovillo $ 0.90
SEDA en ovillos, marca "Nacrita", varios colores, el ovillo, . . $ 0.90
PAJA para hacer sombreros, en piezas de varios colores, la pieza. . . . . $ 1.80
GOMAS para traje, todas las medidas, para coser a las blusas, el par. . . . . $ 2.90
EL MISMO artículo anterior, hechas con corpiño de tul, a. . . . $ 4.50
LANA para tejer, en madejas, en colores, a.. .. .. $ 1.20

Además gran surtido de botones de fantasía, a precios muy bajos.

Cintas

BORLAS de seda, diversos colores y tamaños, c|u., desde.. $ 0.20
GALONES de fantasía, varios anchos, dibujos de moda, para adornar trajes, el metro, desde . . . . . $ 0.40
FLECOS de seda, diversos anchos y colores, el metro, desde . . . $ 1.20
TUL para la cara, en negro y colores de moda, dibujos y estilos novedosos; el metro, desde. . . . . $ 1.50
MARABOU en colores surtidos, para hacer capas y echarpes; el metro, desde . . . . . $ 3.80
TUL Chantilly de seda, en blanco y colores, de 150 ctms. de ancho, el metro, a. . . . . $ 9.50
ENCAJES anchos, en seda o hilo, para trajes de señoras, distintos dibujos, en blanco y negro; el metro, desde. . . . . $ 14.50

RETAZOS DE ENCAJES Y BORDADOS, en todas clases y anchos, para ropa blanca, a precios excepcionalmente bajos.

RETAZOS DE CINTAS, en gros, falla, Liberty, raso, terciopelo lavable, en todos los colores y anchos, con grandes rebajas de precio.

París

MUSGO para maceteros, en paquetes, a. $ 0.20
ROSARIOS de vidrio, en celeste, con cadena y cruz de metal blanco, c|u., desde . . . . . $ 1.50
ABANICOS de gasa pintada, en varillaje de madera, c|u., desde $ 3.90
CARTERAS para señoras, en seda, terciopelo y cuero, formas de moda; según clase, c|u., desde. . . . . $ 16.50
GEMELOS para teatro, para señoras y caballeros, distintos tamaños en negro, metal y nácar, c|u., desde .. $ 18.50

EN BLUSAS Y BATAS:

Delantales

DELANTAL en rico percal, colores muy bien adornados, a. . . . $ 3.85
DELANTAL con peto y tirantes, en tela Gath y Chaves, a. . . . $ 5.90
DELANTAL completo, en nansú de algodón color, muy bien adornado, desde . . . . $ 9.90
DELANTAL en percal y céfiro, completo, muy bien adornado, a. . $ 13.90
DELANTAL blanco, completo, en tela Gath y Chaves, a. . . . . $ 14.80
DELANTAL completo, en verdadero vichy y tela Holanda, artículo práctico, desde . . . . $ 18.50

Blusas y blusones

BLUSAS en género crespón y percal, muy bien adornadas, desde. . $ 6.95
BLUSAS y blusones en velo blanco, muy bien adornadas de recortes, a. . . . . $ 9.60
BLUSAS en crespón y muselinas bordadas, blancas y de colores, a. . . . . $ 12.50
BLUSAS fina (gran saldo), muy bien adornadas desde. . . . . $ 29.00
BLUSAS de seda, una gran ocasión, desde. $ 35.00

Batas

BATAS en percal, colores, muy bien adornadas, artículo práctico, a. . . . . $ 18.50
BATAS blancas, en plumetus, a. . . . . $ 12.90
BATAS en velo de fantasía, forma vestido interior y calle, desde. . . . . $ 19.90
BATAS finas (saldo), en lana de todos colores, desde. . . . . $ 59.00
BATAS de seda, una gran ocasión, desde $ 150.00

PAN DE PASCUA

El mejor Pan Dulce que se conoce en Santiago

ELABORACION ESPECIAL DE NUESTRO TEA-ROOM

Tortas, Pasteles, Dulces, Galletas, Sandwichs, Frutas etc.

(4.o Piso)

BOMBONES FINISIMOS

MARRON GLACE, CARAMELOS, etc.

Acabamos de recibir un exquisito surtido de las célebres marcas francesas "BOISSIER" y "A LA MARQUISE SEVIGNE"..
SE vende al peso y en lindas cajas de fantasía para regalos.

Precios muy Convenientes

En vísperas de Navidad

Compre a su niño un juguete de Gath & Chaves. Las más grandes maravillas de la juguetería moderna están en exposición en nuestra colosal feria del 2.o piso. Surtido sin parangón posible. Precios bajos.

Varios

ENAGUAS de seda, en todos los colores, desde. . . . . $ 35.00
ALETO de punto tricot de lana, modelos especiales para playa y viaje, en todos los colores, desde . . . $ 58.00
PALETO de jersey de seda, en colores, desde. . . . . $ 49.00
CHOMBAS de seda, desde.. .. .. $ 39.90
ENAGUAS en percal de algodón, desde . . . $ 7.50

EN COMESTIBLES:

Recomendamos a nuestros clientes aprovechar estos precios de réclame para hacer sus provisiones para el campo.

Varios

TE ESPECIAL, paquete plomo, envase de 1|1, 1|2 y 1 kilo el kilo . $ 14.90
CAFE tostado entero o molido, buena calidad, el kilo. . . . . $ 4.80
SAL Cerebos, lata grande. . . . . $ 2.30
CHOCOLATE Matías López, los 460 gramos $ 6.90

Conservas

ATUN Pretto, lata de 1|2 kilo. . . . . $ 7.95
ATUN Pretto, lata de 1 kilo. . . . . $ 15.80
ANTIPASTO Pretto, lata de 1|4 kilo. . . . $ 3.90
SARDINAS Penauros, trufada y en aceite $ 2.95
SARDINAS españolas, en aceite, a. . . . . $ 1.95
PASTA para sandwich, de Arenques Morton $ 1.95
PASTA para sandwich, de Jamón Morton. . $ 2.95
PASTA para sandwich, de varias clases. . $ 2.40
SALMON Pink, americano, lata. . . . . $ 2.20
DURAZNOS de Santa Inés, la lata. . . . . $ 0.90
MERMELADAS "Jam" Oso, surtidas, lata $ 1.15
CIRUELAS al jugo, "Golden Plums", la lata. . . . . $ 1.20
DULCES 5 O'Clock Jelly, lata. . . . . $ 1.60

Bebidas

GINGER Ale "Ross", 1|4 botella, a. . . . $ 1.40
GINGER Ale "Ross", 1|2 botella, a. . . . $ 2.20
OPORTO Ramos Pinto, botella . . . . . $ 19.50
JARABES ingleses C. E. Morton, variados gustos, la botella. . . $ 12.50
WHISKY Escocés H. M. S., botella. . . . . $ 32.50

EN ZAPATERIA SEÑORAS:

ZAPATOS "Hanan y Son", de potro charolado, raso negro, con charol, lama de oro, raso blanco, rosa o celeste, con taco Luis VX, medidas 40 al 41, el par.. .. .. $ 18.50
ZAPATOS "Hanan y Son", escotados o con hebilla forrada y taco Luis XV, en cabritilla negra, blanca, mordoré, café, russia, calf, gamuza blanca, gamuza marrón, raso negro, cabritilla amarilla, gris y gris perla; el par, desde. . . . . $ 29.50
ZAPATOS Suizos "Marca Cruz", en cabritilla negra, mordoré azul, gamuza blanca, brocato, raso negro, blanco, rosa y celeste, gamuza negra, con charol; gamuza cáscara y otras fantasías, con taco Luis XV; el par, desde. . . . . $ 29.50

Zapatos nacionales

EN CABRITILLA negra o café, artículo cosido a mano, con materiales de muy buena calidad, con taco Luis XV; el par, desde.. $ 33.50

Varios

HORMAS de madera, artículo práctico para conservar el calzado, el par. . . . . $ 3.50
HUINCHAS de seda, blancas, marrón y gris; para zapatones, el par. . . . . $ 0.30
CAJAS de tiza gris, para limpiar gamuza, a.. $ 0.05
ZAPATILLAS para uso de entrecasa, de cuero café o negro, con taco, el par. . . . . $ 12.50

UN REGALO DE TODO GUSTO

CANASTOS Y CAJONES SURTIDOS PARA NAVIDAD Y AÑO NUEVO

(En venta en la Sección Comestibles).

ARTISTICOS canastos de fantasía, conteniendo Champagne, Jerez, Oporto, Crema de vainilla, bizcochos, Plum, Dátiles, Caramelos, Bombones, etc. . . . $ 175.00

CAJON surtido con champagne, vinos generosos, conservas, frutas al jugo, bizcochos, caramelos, bombones, etc., etc. . . $ 6[illegible]

Esta Sección acaba de recibir un hermoso surtido de cajones fantasía con bombones finísimos especiales para hacer un buen regalo.

HAGA UN REGALO EXPRESIVO

Tiene usted donde elegir si visita estos departamentos.

Los precios son bastante equitativos.

PRECIOS MUY ATRAYENTES

EN GARNITURES (1.er piso):

Costureros, Sombrillas, Carteras, Pelnetas, Collares, Prendedores, Aros, Pendantifs, Pulseras y otros hermosos artículos de la Joujerie.

EN CORBATERIA (1.er piso):

Bastones, Carteras y billeteras, Estuches, Boquillas, Cigarreras de plata, etc.

EN PERFUMERIA (1.er piso):

Estuches manicure, juegos de artículos para tocador, Estuche con perfumería de los más afamados perfumistas. Estuches con máquina de afeitar, Extractos, Colonias, Polvos, etc.

EN VALIJERIA (2.o piso).

Máquinas fotográficas, Fundas para toilette, Manicure, Valijas, neceser, etc., etc.

EN LIBRERIA (2.o piso):

Novelas en castellano y francés. Inmenso surtido en libros de todas las materias. Cuentos para niños y jóvenes.

EN COMESTIBLES (subterráneo):

Cajones y canastos surtidos para Navidad y muy bonitos cajones de bombones de fantasía.

EN BAZAR (4.o piso):

Artículos de plaqué, bombonieras, estuches varios, Juegos para fumador, biscuits, columnas de mármol, floreros de porcelana, etc.

EN LIBRERIA:

Inmensa variedad de libros y cuentos para niños,

AVENTURAS, por Emilio Sargari. Obras completas, c|u. . . . $ 1.80
COLECCION Aráluce. Obras al alcance de todos los niños, c|u. $ 4.20
COLECCION atractiva. Libros con hojas de animales, c|u. . . . $ 6.40
COLECCION Sorpresa Mágica. Novedad para los niños, c|u. . . . $ 3.75
BIBLIOTECA "Sopena". Cuentos ilustrados, en colores, c|u. . . . $ 0.90
BIBLIOTECA "Calleja". Cuentos ilustrados, c|u. . . . . $ 0.45
BIBLIOTECA "Calleja". En paquetes de 20 tomitos, c|u. . . . . $ 0.90
AVENTURAS de Pinocho. Cuentos jocosos del muñeco de madera, c|u. . . . . $ 2.70

LUNES 24 DE DICIEMBRE

APERITIF CONCERT

en el Tea-Room (4.o Piso), de 11 a 12 y media

JAZZ-BAND — GATH Y CHAVES

LUNES 24

Ultimo día de la Gran Réclame de los Vinos de la Viña San Carlos

GATH & CHAVES, LIMITED

LA NACION

Santiago, 23 de Diciembre de 1923

EL ANIVERSARIO DEL ARZOBISPO DE SANTIAGO

Ha trascendido al conocimiento público una información que la modestia de un eminente ciudadano trató por muchos días de hacer pasar inadvertida: el sexagésimo aniversario de la carrera eclesiástica del doctor don Crescente Errázuriz, jefe de la Iglesia de Chile, ha venido a sorprenderlo en pleno y brillante apogeo de su espíritu.

Se trata de un grande historiador y de un pensador ilustre, que pasó en el mundo los días de su más radiante juventud, que trabajó activamente por algunos años en la minería y en el comercio, para después buscar en la misión sacerdotal el sereno refugio donde ha estudiado y escrito sin cesar por doce lustros.

Hay problemas que hacen ardiente y difícil la vida ordinaria de las colectividades y hay hombres cuyo prestigio es tan poderoso que su sola presencia en un puesto de elevada trascendencia, basta para calmar las tempestades que rugían en torno de esos problemas.

El Arzobispo Errázuriz es uno de esos hombres superiores a todas las disidencias y capaces de descollar por encima de todos los bandos.

Su llegada a la Sede Metropolitana de Santiago fué la señal de días de paz y de concordia para sus feligreses y para la colectividad entera. Con mano prudente y enérgica a la vez, significó al país entero que la hora de la neutralidad absoluta del clero en las cuestiones políticas había llegado.

Su voz inspiró garantías a todos los partidos desde el primer momento y fué así como la capital de Chile pudo presenciar en 1920 un espectáculo enorgullecedor e insuitado: una manifestación liberal desfilaba en plena campaña presidencial por frente al palacio del Prelado aclamando al Arzobispo de Santiago!

Liberales, radicales y demócratas, miembros de partidos rudamente combatidos en épocas anteriores por los elementos de la Iglesia, rendían pleito homenaje a un gran liberal y a un gran Pastor.

El señor Errázuriz ha predicado la unión y el respeto a un gran clero, como es el de Chile. Ha sabido hacer que el brazo de la Iglesia ya no se levante sino para bendecir, ha restituído a la cátedra sagrada la voz amorosa del Evangelio, desterrando para siempre la política del templo, dedicando a los ministros de su culto a los asuntos eternos, con desdén profundo por las rencillas de la tierra.

Todos los chilenos han sido iguales para él. Voces aisladas de disidencia, disonancias impetuosas ha levantado en el clero su política de conciliación y de abstención. Pero la sabiduría de sus propósitos, la firmeza inquebrantable de sus instrucciones han prevalecido sobre la vehemencia de quienes ansiaban resucitar los tiempos del clero batallador y partidarista.

Monseñor Errázuriz ha hecho respetar a la Iglesia en todos los campos de la política. Ha afianzado para ella la paz y la tranquilidad, sin necesidad de caudillos electorales ni de grupos parlamentarios. Por la persuasión, la justicia y la bondad ha repetido el milagro de los fundadores de su credo sobre las multitudes.

Eso es grande y es glorioso. General sin ejércitos, caudillo del espíritu, el noble ciudadano contempla su triunfo hecho de bondad y de respeto en una altura avanzada de la existencia que a muy pocos hombres les es dado alcanzar.

Incansable para el trabajo, roba al sueño las horas más preciosas de la noche y su recia naturaleza consagrada durante el día al Gobierno de su diócesis, busca en el despertar del alba los momentos necesarios para inclinarse sobre las tinieblas del pasado y dar así satisfacción a la pasión ardiente y favorita de su vida: la historia colonial de Chile.

Cierra con ademán varonil y reposado la vanguardia de los grandes ancianos de la intelectualidad chilena y es orgullo patrio proyectar su silueta de historiador y de maestro ante la admiración del Continente.

El ciudadano cuyo aplauso todos los partidos de su patria hacen suyo, enfrentará un día como el de hoy, tan lejano del comienzo de su carrera, preocupado de llamar a la concordia y a la paz a todos los chilenos, absorto con las energías supremas de su espíritu que tanto ha fulgurado en una intensa plegaria por el bienestar y la tranquilidad y la cordura de su viejo y amado Chile que tanto necesita ahora de una altísima protección.

LA SITUACION POLITICA Y EL PRESIDENTE DE LA REPUBLICA por ARMANDO JARAMILLO.

Es realmente lamentable el espectáculo desconsolador de hombres que, por sus antecedentes, cuando no por sus años, debieran ser modelo de serenidad y reposo, que se dejan llevar por la pasión política a extremos que revelan un verdadero desquiciamiento de su criterio normal.

Y no me refiero, naturalmente, a cierta prensa que por su exageración habitual a nadie impresiona, sino a la actitud de muchos políticos que hacen uso de ella y la aprovechan para tratar de demostrar lo que no podrán demostrar: que el Presidente de la República se ha salido del marco que le señalan la Constitución y las leyes, que ellos son los salvadores de la República y que lo único que desean es encarrilar el Gobierno por las vías legales.

Afortunadamente, y como era de esperarlo, los dos grandes diarios: "La Nación" y "El Mercurio", colocándose en el momento real, y dentro de la mayor ecuanimidad, han adoptado la actitud que corresponde a la prensa seria de un país, cuando se trata de asuntos de interés vital para la República y, prescindiendo de todo personalismo, han juzgado la situación en su verdadero alcance y trascendencia, sin alarmarse porque el Presidente de la República, saliéndose un poco de la línea de impasibilidad budista a que tradicionalmente se ha condenado en Chile a los Gobernantes y a que, naturalmente, desearían verlo reducido sus enemigos, se esfuerza en oír por sí mismo la manifestación de la voluntad del pueblo, restando con ello importancia a los intermediarios, no siempre interesados únicamente en el bienestar general.

El prisionero de la Moneda es algo más que una simple figura decorativa que se contente con los honores más o menos brillantes y las pomposas exterioridades del poder, atributos que a veces sólo sirven para distraer la imaginación popular de los problemas nacionales, mientras la politiquería pequeña se dedica a sus manejos ocultos en favor de la realización de las ambiciones egoístas de los hombres.

El viaje de S. E. al sur del país, que tan acremente ha sido condenado, a mi juicio, no tiene nada de particular. El Presidente necesitaba, en la difícil situación en que lo colocaba la divergencia entre ambas ramas del Congreso, acercarse al pueblo, escuchar sus anhelos y orientarse en ellos para sus futuras actuaciones. No se puede vituperar a un gobernante democrático el que trate de inspirarse en la opinión pública. No hay que olvidar que la soberanía reside en la nación y que el Ejecutivo y el Legislativo sólo son sus delegatarios.

Instintivamente, y por el conocimiento que uno tiene de la política de esta tierra, se inclina a creer que los políticos que hoy se muestran tan intransigentes y alarmados, no lo hacen tanto porque sinceramente consideren amagados los intereses nacionales, ya que se trata de un Presidente que tiene cabal conciencia de su responsabilidad ante la historia, sino porque la personalidad sólida y perfectamente definida del señor Alessandri no da margen para que a su sombra prosperen unos u otros de los políticos que, con un afán muy humano, pero que puede ser muy dañino para el país, se encuentren absorbidos por la lucha de preponderancia personal tan común entre los hombres que actúan en la vida pública.

La actitud constante del señor Alessandri desde que asumió el mando, fué la del mayor respeto para sus adversarios. Prueba material de ello fué la permanencia en los cargos en que los había encontrado la nueva Administración, de muchísimos de los funcionarios políticos y diplomáticos, y la absoluta prescindencia gubernativa en que se verificaron las elecciones de Marzo de 1921 y las posteriores complementarias, entre las cuales, la de Colchagua batió el récord, porque allí no sólo no se favoreció al candidato de la Alianza, que era el propio Ministro del Interior, sino que, contra lo común, éste se separó de su cargo, y su subrogante tomó disposiciones para garantir la situación de su contrario que jamás se habían tomado en ninguna elección, que yo sepa.

Todo ésto, aparte de que han llegado a la Moneda llamados por S. E. a colaborar en las más altas tareas de la Administración Pública algunos de sus más acentuados enemigos, que lo habían combatido con el mayor empeño y, en ocasiones hasta pretendido vejarlo.

El Presidente creía sinceramente poder interesar a sus adversarios en la solución de los grandes problemas que afecta al país y, con su habitual manera de ser, se despojaba de todo sentimiento de orgullo personal o de rencor, al borde mismo de la lucha, cuando aún vibraban en el espacio el insulto procaz y la insidia sangrienta de que tanto se echó mano en su contra en las elecciones presidenciales, las más reñidas que ha presenciado la República, y a cuyo resultado los contrarios ligaban la propia suerte del país. Todo era inútil, sin embargo. Y por el contrario; esa actitud noble y generosa de un hombre que, con absoluto desprecio de sí mismo, entregaba el poder a sus propios enemigos con tal de que de consuno se dedicaran al servicio de su país, era mal correspondida por los mismos beneficiados que, con esta actitud del Presidente, salían de la penumbra a que los había relegado la derrota formidable de 1920.

En efecto, la prensa reaccionaria seguía desprestigiando al señor Alessandri, alentando la natural desconfianza que la llegada de sus adversarios a la Moneda despertaba en el pueblo. Y en la opinión crédula se iniciaban soplos de duda, ráfagas de desaliento que hacían decir a muchos: "Y para esto se luchó tanto". "Para que los mismos elementos que combatimos y vencimos con tanto sacrificio, vuelvan a la Moneda, por una insensata clemencia del vencedor, quien todo lo olvida, para predicarnos la religión del amor y de la concordia cuando aún gimen las víctimas de la batalla".

Pero las consideraciones y la clemencia nacidas sólo de la nobleza del individuo y no de su debilidad, tienen su término violento cuando no son lealmente interpretadas.

El señor Alessandri virtualmente ha agotado los medios de conciliación, y se ha convencido de que si sigue en esa política de contemplaciones, lo único que logrará será su desprestigio y, algo que a él le interesa más, el abandono completo de los intereses nacionales. Porque hay mucha gente que olvida que el señor Alessandri ya no es candidato, sino Presidente de la República, y lo siguen combatiendo con toda energía y entusiasmo y estorbando en su labor, para que no le alcance la gloria de las leyes y disposiciones atinadas que se dicten.

Los proyectos del Ejecutivo se amontonan en el Parlamento. Nada se puede hacer, por ejemplo, para estabilizar la moneda de cuya fluctuación constante sólo aprovechan unos cuantos afortunados, con perjuicio para el resto de la nación. No se dictan leyes sociales, etc., etc.

¿Adónde vamos? ¿Es posible que el Presidente esté cohonestando con su actitud pasiva la indiferencia del Congreso por los graves problemas nacionales?

En ésto llega la vacancia de uno de los 155 asientos del Parlamento. Se suscitan dudas acerca de la procedencia de una elección inmediata porque nada menos que una de las ramas del Congreso considera que los Registros Electorales están caducados. Así lo estima, además, gran parte de la opinión. Aguardando dos o tres meses se salva la dificultad y no habrá conflicto. El Senado no vacila. Con verdadero desdén de la situación que va a crear, se apresura a comunicar al Ejecutivo la vacancia. No le importa que no haya registros hábiles. No le importa colocar al Gobierno en la dura disyuntiva de ponerse en abierta pugna con una u otra Cámara.

En otros tiempos, el Senado se habría limitado a esperar esos dos o tres meses, sobretodo cuando hasta tiene pendientes otras vacantes que no ha querido comunicar al Gobierno.

Pero el Senado, lejos de ser hoy lo que fué en otras épocas, el núcleo de los hombres más serenos y austeros del país, que tenían como ley suprema la salud de la República, junto con haberse rejuvenecido un poco en su personal, ha adquirido también la impremeditación de los jóvenes.

Y el Senado que vaciló mucho ante el impuesto sobre la renta, que sigue estremeciéndose ante el espectro del Banco Central, porque, a su juicio, ambas son leyes de resultados inciertos en Chile. El mismo Senado que ocupó horas interminables de su precioso tiempo, para terminar postergando indefinidamente la contratación de un empréstito para el pago de los sueldos de los servidores de la Nación. Ese mismo Senado tuvo un rasgo de espontáneo entusiasmo juvenil y aventurero y no caviló en comunicar al Gobierno la vacancia de la Senaduría del Ñuble a sabiendas de que este hecho iba a producir toda clase de inquietudes.

Pero, tal vez ha hecho bien el Senado. Porque ésta ha sido la gota de agua que ha derramado la copa. Ha sido el último paso dado ante el abismo de la impopularidad. Y ha hecho bien en darlo en vísperas de las elecciones de Marzo, muy a tiempo para que el país se sacuda del pesado yugo a que lo tienen uncido aquellos que, haciendo caso omiso de las conveniencias nacionales, sólo piensan en su propia preponderancia.

Y para poner en relieve la actitud de sus enemigos y obtener el apoyo del país, el Presidente no necesita salirse de la Constitución. Le bastará ponerse en contacto directo con el grueso de la opinión consciente de la República, con los respetables elementos que constituyen su mentalidad, su fuerza y su riqueza.

Y la buena fe del Presidente será bien interpretada por todos los que le conocen de cerca, por todos los que saben que no hay uno solo de los Presidentes de Chile que no haya tenido como suprêmo anhelo el mayor bien posible para su país, y que la barrera que invariablemente ha estorbado la acción de esos Gobernantes es el núcleo poderoso de los intereses egoístas de aquellos que se consideran indispensables y llamados por derecho divino a manejar a su antojo los intereses del país.

Y esa actitud de los Presidentes de la República es perfectamente explicable porque son hombres que han obtenido ya de sus conciudadanos el máximum de lo que se puede esperar y ya sólo pueden anhelar quedar en el recuerdo de las generaciones, como hombres que supieron hacer buen uso del sagrado depósito que la Nación puso en sus manos.

Por otra parte, es lógico pensar que, si como ya lo ha manifestado el Senado, piensa negarle al Ejecutivo toda colaboración, es decir, si de hecho pone término al rol que le ha señalado la Constitución como Cámara colegisladora, si ha exteriorizado su resolución de impedir el curso normal de la Administración Pública por los medios a su alcance, el Presidente que está obligado a guardarle iguales deferencias a una y a otra rama del Congreso, pudiera hacer lo único que le puede permitir reducir el volúmen del conflicto o, por lo menos, detenerlo en sus proporciones, clausurar las sesiones de ambas Cámaras, a fin de evitar mayores inquietudes al país, mientras el veredicto de Marzo próximo le señala el rumbo preciso que las circunstancias aconsejen. Y, como esto está dentro de sus facultades constitucionales, nadie le podría negar autoridad para hacerlo.

Que, en cuanto a la fijación de las fuerzas de mar y tierra que, por mandato de la Constitución debe hacerse por una ley anual, al Ejecutivo le bastará solicitarla del Congreso, como ya lo ha hecho, y éste sabrá si cumple o no con la obligación que le impone la Carta Fundamental.

Porque ya no sólo se trata de que el Presidente, como siempre, durante esta Administración, sea el que haya de ceder, sino de la exigencia implícita que se le hace para que atropelle la opinión de la Cámara popular.

Impremeditación, falta de serenidad de parte del Senado y mucho de olvido de sus elevados deberes, son las características de este conflicto insólito, artificial, creado en momentos en que mayor tranquilidad de espíritu se necesitaba, por el niño taimado en que se ha transformado el Senado que no quiere hacer sus tareas porque no se le da el juguete de Pascua que quería, la senaduría del Ñuble, sin fijarse de que su papá, el país, está ya chicote en mano y a lo mejor no se contenta con encerrarlo sino que encima le hace sentir el efecto de la huasca.

No quiero recoger las especies malévolas de que se comienza a hacer gala en contra del Presidente y de su Administración, que recuerdan mucho la forma en que se combatió al señor Alessandri cuando era candidato y que revelan verdadera falta de patriotismo porque ya no sólo se trata de desprestigiar a un hombre sino que al propio Presidente de la República.

Tendiendo a ese fin, se ha atacado, por ejemplo, al Presidente por la cuestión de los albergues, como si jamás en Chile se hubieran producido hechos delictuosos sino durante esta Administración. A mí me tocó actuar como Ministro del Interior después del señor don Ismael Tocornal, que había iniciado el proceso y hube de castigar a los que aparecían culpables. Y el señor Tocornal puede atestiguar la actitud de absoluta prescindencia que desde el primer momento asumió S. E., quien dejó al exclusivo criterio de sus Ministros la investigación y el castigo de los que aparecieron culpables. No hay, pues, buena fe, al pretender responsabilizar al Presidente de asuntos a los cuales se mantuvo ajeno del todo.

Se ha atacado también a S. E. por haber propuesto para Ministro de Chile en Francia al señor don Luis Aldunate Echeverría, actual representante de Chile en España que, según el criterio de los enemigos, no habría estado bien en París y sí en Madrid, porque para esta última Legación le otorgó el Senado el pase correspondiente, a pesar de que el señor Aldunate había sido primer secretario en París hace más de veinte años.

Uno no tiene derecho a calificar intenciones, pero cuando se trata de dejar en sombra la reputación de un amigo ausente, digno por todos los conceptos de la mayor consideración, porque no hay documentos escritos con los cuales se pueda probar la mala fe con que se le ataca, uno se ve obligado a consignar lo que está en la conciencia de todos los que conocen al señor Aldunate y que saben las condiciones en que se verificó el rechazo.

El señor Aldunate tenía que purgar un gran delito en los momentos en que se le proponía para Francia. A pesar de pertenecer por vínculos de sangre a la más encumbrada aristocracia chilena, había acompañado como uno de los dirigentes el movimiento político que elevó al poder al señor Alessandri, y, como éste era, según el decir de muchos caballeros y no pocos aristócratas asimilados, "el candidato de los rotos", el señor Aldunate era a juicio de muchos un renegado de su sangre aristocrática, que olvidándose de su noble origen había ido a amparar al candidato popular.

Ese y no otro era el pecado del señor Aldunate, pecado que la mayoría del Senado se dió el placer de castigar.

El señor Aldunate es, como muy pocos de nuestros Ministros en el extranjero, un diplomático de carrera, porque se ha ido ganando uno por uno sus galones en la diplomacia. Además, ha servido eficazmente cargos importantes de la Administración, ha sido discretísimo Ministro de Relaciones Exteriores y, en todas partes donde ha actuado, ha dejado el recuerdo de su perfecta hidalguía, de su inteligencia y de su preparación.

Sin menoscabar al señor Quezada, podemos decir que habría sido tan buen Ministro como él.

Se declama también en contra de los amigos del Presidente, tratando de dejar en el ambiente la idea de que hay mucha gente que lucra indebidamente a la sombra del poder. Yo he sido Ministro de esta Administración largo tiempo y no he visto jamás ninguna incorrección amparada por el Gobierno.

Igual cosa se dijo, y con la misma injusticia, de la Administración anterior, pero ninguna persona sensata ha podido creer que haya un Presidente capaz de amparar tales cosas.

Esta es una arma muy vieja y mellada, que sólo puede engañar a los simples.

Pero, tengamos la paciencia de los que saben que obran bien. El tiempo pasará y justificará debidamente a los que hoy día vilipendi dos por sus enemigos, pero ampliamente amparados por la mayor parte de la opinión consciente del país, arrostran las iras de sus adversarios y exentos de toda otra preocupación que no sea la de servir en la mejor forma posible los permanentes intereses de la República, abordan con ánimo resuelto, de vencer, la montaña de prejuicios con que se quiere detener el progreso y el porvenir del país.

Y deseemos, por sobre todas las cosas, que un ambiente de cordura reemplace a la atmósfera candente que, con su vehemencia, ha creado el Senado, que éste deje de pretender doblegar al Presidente de la República, reconociendo que esa Cámara es sólo una de las ramas del Congreso, en tanto que el Presidente de la República es por sí sólo encarnación del Ejecutivo; que adopte su verdadero papel de Cámara moderadora que le ha otorgado en forma subentendida la Constitución y que busque término honroso a este conflicto.

A. J.

Santiago, 21 de Diciembre de 1923.

EN FORESTAL
VENDEMOS LAS SIGUIENTES PROPIEDADES
MAGNIFICA RESIDENCIA DE LUJO
Con tres casas de arriendo en bajos. Esquina, 700 m2. Grandes halls, hermosos salones, 7 dormitorios, jardín garage. Hermoso estilo de todo gusto. PRECIO: $ 410,000.
SITIO EN $ 75,000
De 10 por 26 metros. Sin expropiación. Gran ocasión.
ESPLENDIDA CASA MUY MODERNA
En altos y gran casa de arriendo en bajos. Frente a Monjitas y Forestal. Es una de las mejores residencias. PRECIO: $ 500,000.
SITIO CON FRENTE A ESMERALDA
25 metros a cada calle. 600 m2. PRECIO: $ 210,000.
CASA IDEAL PARA EXTRANJERO
Frente a Forestal y a otra calle. Mucho gusto y toda comodidad, 5 dormitorios. PRECIO $ 225,000.
ALEJANDRO GREENE CRUZAT
Sección Propiedades Urbanas
Oscar Greene Valverde y Jorge Guzmán Palacios
TEATINOS 86. — CASILLA 3722

Orden nueva y exclu[illegible]
Chacra urbana, calle S. Diego
CON GRAN FRENTE A LOS TRANVIAS ELECTRICOS
40 cuadras regadas, casas y edificios regios
Especial para lotearlos en sitios y quitas
Y triplicar rápidamente el capital
Se vende en condiciones muy ventajosas
O SE PERMUTA POR PROPIEDADES DE RENTA EN SANTIAGO
Planos y datos completos, en nuestra oficina
ALEJANDRO GREENE CRUZAT
Sección Fundos
ALEJANDRO GREENE VALVERDE
TEATINOS 86. — CASILLA 3722

EL REGALO MAS BENEFICIOSO, MAS DURADERO Y MAS ECONOMICO
Para los Niños
Es un libro de cuentos y entretenimientos morales e instructivos.
Para eso debe Ud. aprovechar.
La Baratura y realización, SOLO MAÑANA 24
DE:
LA LIBRERIA NASCIMENTO
AHUMADA 272, CASILLA 2298
NOTA IMPORTANTE:
LIBROS DE SALGARI .... $ 1.20
LIBROS DE PINOCHO, a .... $ 1.50
HISTORIA DE CHAPLIN .... $ 3.00

Compro Fundo
en zona central, precio alrededor de $ 150,000. Pago al contado. Ofertas detalladas a
B. E., (LIMACHE), CASILLA 4

Para embellecer el hogar úsense las Especialidades Decorativas
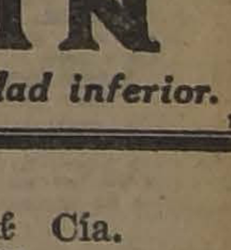

SAPOLIN
Rechácense imitaciones de calidad inferior.
Representante para Chile:
LAFARGUE, SINNOT & Cía.
CASILLA 308 — VALPARAISO

Fundos Arriendo
1,200 cuadras de rulo, con 150 de riego, fundo de costa, trigueros y crianceros, cerca de feria y ferrocarril Quillota .... $ 60,000
900 cudras rulos, lomas suaves, en Quillota, bueno para siembras y talajes .... $ 25,000
700 cuadras planas regadas en su gran mayoria, suelos buenos para chacras y siembras de trigo, en Molina .... $ 40,000
500 cuadras de buenos suelos en San Carlos, regados abundantemente, casas habitación muy buenas, bien cerrados, industria establecida .... $ 60,000
Benjamín Undurraga L.
HUERFANOS 1059 —:— CASILLA 752

QUINTAS
ÑUÑOA.—Los Guindos, en calle Aliaga. Mide 58.20x89.26. Bonito chalet moderno de dos pisos. Bajos: 3 salitas, hall, comedor y dependencias. Altos: 3 dormitorios, sala de baño, galería. Tiene arboleda frutal de muy buena calidad. Precio: $ 65,000.
MANUEL MONTT.— Bonita quinta con árboles frutales y buena casa habitación, tiene 7,000 metros, más o menos. Precio: $ 150,000.
ÑUÑOA.— ... BRAFLOR.— Quinta con 4,000 metros de superficie, plantada toda con árboles frutales, bonito parrón y casita chica. A media cuadra de la plaza. Precio: $ 17,000.
BENJAMIN UNDURRAGA L.— Huérfanos 1059.— Casilla 752

AGRICULTORES
ARADOS DE PUNTAS
ARADOS DE DISCOS
RASTRAS DE DISCOS
SEGADORAS
NIVELADORES DE CAMINOS
ETC. ETC. ETC.
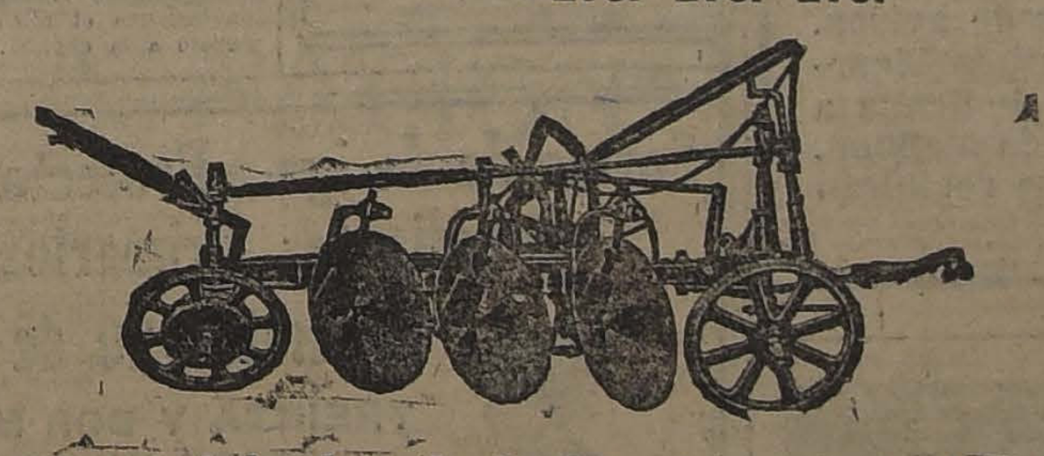
Tenemos toda clase de implementos para tractores junto con un stock completo de repuestos para los mismos.
Gibbs & Cía.
CATEDRAL 1037 SANTIAGO

VENDO
EJERCITO. Esquina— Casa habitación y renta, dos pisos. Bajos: 2 salones, escritorio, comedor, 5 dormitorios, pieza baño, 4 dependencias, garage, 2 patios (1.o con galerías y hall). Altos: salón, parquet importado, escritorio, comedor, hall, 5 dormitorios, 2 piezas baño, 4 dependencias. Deuda Caja Hipotecaria.
PRECIO: $ 225,000
AVENIDA VICUÑA MACKENNA.— Casa habitación y renta de dos pisos. Bajos: salón (chimenea mármol, espejos), escritorio, comedor, hall, 5 dormitorios, 2 piezas toilette, dependencias, jardín, quinta, parrones y glorietas luz eléctrica. Altos: salón (chimenea mármol), escritorio, comedor, gran hall, galerías, 5 dormitorios, 2 piezas baño, dependencias. Deuda Banco Hipotecario.
PRECIO: $ 300,000
CARLOS OSSANDON B.
168 — BANDERA — 168

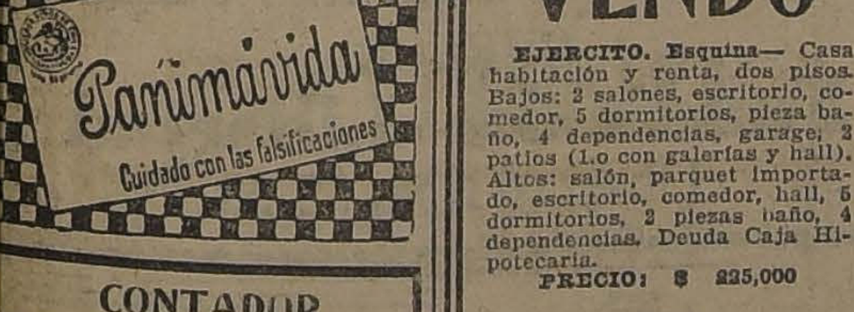

CONTADOR
con mucha práctica para negocio agrícola e industrial, necesítase para el Sur. Exíjense muy buenas recomendaciones. Presentarse por escrito a Casilla 3009, indicando edad y estado civil hasta el 30 del presente. Buen sueldo, casa, comida y gratificaciones.

ALBUM DE INFORMACIONES AGRICOLAS
APARECEN 5,000
Fundos, Haciendas de Chile, Productos, Cereales, Ganados, etc. Informaciones completas.
Pedidos: Editor:
JUVENAL VALENZUELA
Santiago. Casilla 2935

LA MANIFESTACION ALIANCISTA DEL PROXIMO LUNES

Como se ha venido anunciando, mañana se llevará a efecto la gran manifestación de adhesión a S. E. el Presidente de la República organizada por los partidos que forman la Alianza Liberal.

Entre los elementos políticos comunales y centros obreros se nota enorme entusiasmo por concurrir a este comicio y si hemos de atenernos a las informaciones del Comité que tiene a su cargo el trabajo de organización, el mitin adquirirá grandes proporciones.

Se han recibido adhesiones de distintos puntos del país que dan a conocer que el entusiasmo despertado en la capital ha tenido gran repercusión en provincias.

DEL COMITE ORGANIZADOR

El Comité Organizador nos envía la siguiente publicación:

"La demostración de fuerzas que hará la Alianza Liberal el Lunes 24 del presente a la llegada de S. E. a la Estación Alameda, después del fracaso más absoluto y completo del comicio de la Unión Nacional, creeremos que definitivamente hará comprender al país entero que los vientos liberales que soplan de Norte a Sur del territorio serán el mejor augurio del triunfo esplendoroso que se le espera a la Alianza Liberal en los comicios de Marzo próximo.

"Ese día, víspera de Navidad, se dará cita a la llegada del tren presidencial todos los parlamentarios aliancistas, todos los gremios obreros y estudiantiles.

"Los choferes abrirán calle con sus máquinas al costado de la acera, entreverados con las góndolas automóviles, que con sus bocinas anunciarán a una voz la llegada de la comitiva presidencial.

"Los tranviarios han acordado concurrir en masa; y los trabajadores de la Maestranza de San Bernardo llegarán en carros agregados especialmente al tren del Sur. Por otra parte, todos los obreros de los ferrocarriles acudirán a tributarle a S. E. el saludo de bienvenida.

"En resumen, será la manifestación más grandiosa que el país haya presenciado hasta ahora; y estamos seguros que, el señor Alessandri, se sentirá completamente satisfecho al verse rodeado del cariño sincero de todo el pueblo.

"Debido al gran interés que hay, desde los distintos barrios y pueblos alrededor de Santiago por concurrir a este comicio magno, ha habido necesidad de aumentar los puntos de concentración a seis, en vez de cuatro que se había pensado al principio.

"En consecuencia, las gentes se reunirán ese día a las 5 de la tarde en: Plaza Italia; en Matta y San Diego; en Blanco Encalada y Bascuñán; en San Pablo y Matucana; en la Plazuela de la Recoleta y la otra en Independencia y Rosario.

"Desde esos puntos, al son de sus respectivas bandas de músicos y en medio del ruido de bombas de mano, partirán las columnas a horas oportunas para estar a las 1 de la tarde en la Estación Central.

AGRUPACION DEMOCRATA DE SANTIAGO

(Oficial)

El Directorio Departamental, recomienda a todos los miembros de la Agrupación, especialmente a los directorios de las comunas urbanas y rurales y centros de propaganda, su más puntual asistencia mañana Lunes, al gran comicio organizado tanto por los partidos aliancistas, como igualmente por la juventud estudiosa, obreros y empleados de la capital, a fin de hacerle un grandioso recibimiento al primer Magistrado de la Nación, a su regreso de la brillante jira que acaba de realizar por las provincias del Sur.

Para el mejor éxito del comicio, ruégaseles a los demócratas que concurran a los puntos de reunión fijados en las diversas comunas por el comité organizador del comicio.

El Directorio confía en que ningún miembro del partido dejará de concurrir mañana Lunes, a exteriorizar públicamente en este gran comicio, los aplausos que merece el Presidente de la República por las reiteradas declaraciones que ha hecho en su última jira, en el sentido de combatir por todos los medios a su alcance en las próximas elecciones, el vergonzoso cohecho electoral con que están acostumbrados a explotar la miseria e ignorancia del pueblo chileno, los partidos políticos que carecen de base popular y se declaran defensores de la ley electoral, al mismo tiempo que le niegan a los ciudadanos el derecho de inscribirse en los registros electorales.

Para el próximo Miércoles están citados a una importante sesión todos los miembros del Directorio Departamental.

Debiendo tratarse en esa sesión varios asuntos de gran importancia, especialmente lo relacionado con la firma de los nuevos registros de la agrupación y de las comunas, se les ha encarecido su asistencia a los miembros del actual Directorio.

A petición del número reglamentario de asambleístas, se ha citado extraordinariamente a la asamblea, para el Jueves próximo, a las 9 P. M. en 21 de Mayo 859, a fin de tratar lo relacionado con el aumento de las cuotas que se pagan actualmente en la agrupación, conjuntamente con la actitud que deberá tomar la asamblea, respecto al ciudadano Alejandro Bustamante.

CENTRO DEMOCRATA "ISAIAS GONZALEZ"

El Directorio de este Centro ha recomendado a todos sus miembros la asistencia mañana Lunes, al comicio organizado por los partidos aliancistas a fin de concurrir a la estación, al recibimiento de S. E. el Presidente de la República.

CENTRO DE PROPAGANDA RADICAL "MANUEL ANTONIO MATTA", DE LA PRIMERA COMUNA

Este Centro, en su sesión de anoche, acordó citar a la Estación Central de los Ferrocarriles el Lunes 24 del presente, a las 5 P. M., a recibir a S. E. el Presidente de la República, para así dar estricto cumplimiento al acuerdo de la Asamblea de Santiago, que es el sentir unánime de los radicales del país, de rendir este justo homenaje al primer Mandatario de la Nación, que encarna las aspiraciones de nuestro partido y de los demás que forman la Alianza Liberal.

También autorizó a la mesa directiva para que a la mayor brevedad haga confeccionar el estandarte del Centro, a fin de que en los casos en que el Centro tenga que concurrir a un desfile, pueda presentarse en cuerpo con su estandarte a la cabeza.

No habiendo otro asunto urgente de que tratar, se levantó la sesión a las 8 P. M.

CENTRO DE LA JUVENTUD DEMOCRATA DE LA 10.a COMUNA

(Versión oficial)

Presidido por el señor Humberto Meza A. y con asistencia de los secretarios señores Carlos Pineda y Carlos Moya y de numerosos asambleístas, celebró sesión este Centro de Propaganda, en el Club Demócrata de la 10.a Comuna.

En la hora de los incidentes se planteó un debate de actualidad política y se acordó el siguiente voto:

"El Centro Demócrata de la 10.a Comuna aplaude la defensa de los principios que sustenta la Alianza Liberal, hecha en su última jira al Sur por el compañero Juan Pradenas Muñoz; aplaude asimismo las declaraciones de S. E. el Presidente de la República, ante la actitud de la mayoría del Senado; y pide a todos los correligionarios de la comuna asistan en masa al mitin del Lunes próximo a exteriorizar con más energía su protesta por los manejos de la Unión Nacional".

A continuación el señor Carlos Pineda hizo algunas observaciones y propuso medidas para intensificar la propaganda, las cuales quedaron en estudio para la sesión próxima.

Por último, se acordó contribuir a la celebración de la Pascua Policial; y se nombró una comisión de prensa, formada por los señores Leopoldo Sánchez, Carlos Pineda y el presidente de la institución.

Los correligionarios de la comuna que deseen ingresar al Centro pueden dirigirse a casilla 7515 o a Clasificador 52 A.

COMITE DEMOCRATA 3.a COMUNA PORTALES

Importantes acuerdos de la Asamblea celebrada el Domingo próximo pasado

(Publicación oficial)

Presidió don Pedro P. Navarrete, y actuó de secretario don Carlos Valdivia Castro.

Firmaron los registros de la Comuna quince asambleístas, correligionarios.

Invitar a los demócratas de la Comuna a la manifestación que se hará a la llegada de S. E. el Presidente de la República el Lunes 24 del presente, a las 6 de la tarde. Al efecto, se nombró una Comisión compuesta de los correligionarios señores Salvador Córdova, Juan Medado y Telésforo Venegas.

Elegir el nuevo Directorio el primer Domingo de Enero.

COMITE DE LA ALIANZA LIBERAL DE LA 2.a COMUNA

Anoche se reunieron los miembros de los Comitees aliancistas de la 2.a Comuna y cambiaron ideas respecto a la recepción que se hará a S. E. el Presidente de la República.

Hoy, a las 4 P. M., se efectuará una sesión amplia de todos los aliancistas de la Comuna y de todas las personas que se adhieran al homenaje que se tributará al Primer Mandatario.

Local: San Pablo 1773, Centro "Galleguillos Lorca".

COMITE ALIANCISTA DE YUNGAY

Para hoy Domingo, a las 11 A. M., están citados todos los aliancistas de la Comuna con el objeto de tomar los últimos acuerdos para la mejor organización del comicio del Lunes.

Además, a esta reunión asistirán los comitees comunales de los Partidos Radical, Demócrata, Liberal y Liberal Democrático aliancista.

Se nos ruega avisar a los diferentes Centros sociales y obreros de la Comuna, que manden delegados, aun cuando no hayan recibido comunicación, pues la premura del tiempo lo ha impedido.

La reunión se efectuará en Andes 4037.

PARTIDO LIBERAL DEMOCRATICO ALIANCISTA

Centro de Propaganda "Julio Prado Amor" 2.a Comuna

Cítase a los miembros de este Centro para el Lunes 24, a las 5 P. M., en la calle San Pablo esquina de Brasil, a fin de concurrir en corporación a recibir a S. E. el Presidente de la República, que regresa de su viaje al Sur.

Centro de Propaganda "Claudio Vicuña Subercaseaux" 9.a Comuna

Para el Lunes 24, a las 5 1|2 P. M., se cita a los miembros de este Centro en la Plaza de Los Héroes (Delicias entre Ejército y Vergara) a fin de concurrir a la Estación Alameda a recibir a S. E. el Presidente de la República que regresa de su triunfal jira por el Sur del país.

Centro de Propaganda "General José M. Alcérreca" 10.a Comuna

Esta colectividad política está citada para el próximo Lunes 24, a las 4 1|2 P. M., en su local de Chiloé 2026, con el fin de asistir a la Estación Alameda a la llegada de S. E. el Presidente de la República.

SEGUNDA COMUNA

El Comité pro-manifestación a S. E. el Presidente de la República, don Arturo Alessandri, invita encarecidamente a sus amigos de la Alianza Liberal concurran el Lunes 24, a las 5 P. M., a Brasil esquina San Pablo, a fin de ir en cuerpo a la Estación Alameda a la llegada de S. E. el Presidente de la República para manifestarle nuestra incondicional adhesión y simpatía.

¡Concurrid ciudadanos, que vuestra presencia es necesaria para salvación de la Patria!—**Arturo Eyzaguirre C.—Santiago Aravena.—Alejandro Ugarte S.—Ricardo Quijada.—Rodolfo Valencia.**

NOVENA COMUNA

Se cita a los aliancistas de la 9.a Comuna y al pueblo en general, para mañana Lunes 24, a las 5 1|2 P. M., en la Plaza de Los Héroes (Delicias entre Ejército y Vergara), con el objeto de concurrir a rendir elocuente homenaje de adhesión y respeto a S. E. el Presidente de la República en vista de la insólita actitud del Senado.

Habrá una banda de músicos.

SEGUNDA COMUNA

De acuerdo con lo acordado por el Comité Central de la Alianza Liberal, relacionado con la llegada de S. E. el Presidente de la República, este Comité invita a todos los que simpaticen con esta colectividad, a una importante reunión para hoy Domingo, a las 9 P. M., en el Centro Radical de la 2.a Comuna (San Pablo N.o 2332), a fin de tomar los últimos acuerdos para el gran comicio de mañana Lunes, que se le hará a la llegada de S. E. el Presidente de la República, de su jira triunfal por el Sur del país.—**Alejandro Ugarte S.—Santiago Aravena.—Arturo Eyzaguirre C. — Ricardo Quijada y Rodolfo Valencia.**

ALGUNAS Superioridades que distinguen a los

CAMIONES DODGE BROTHER…

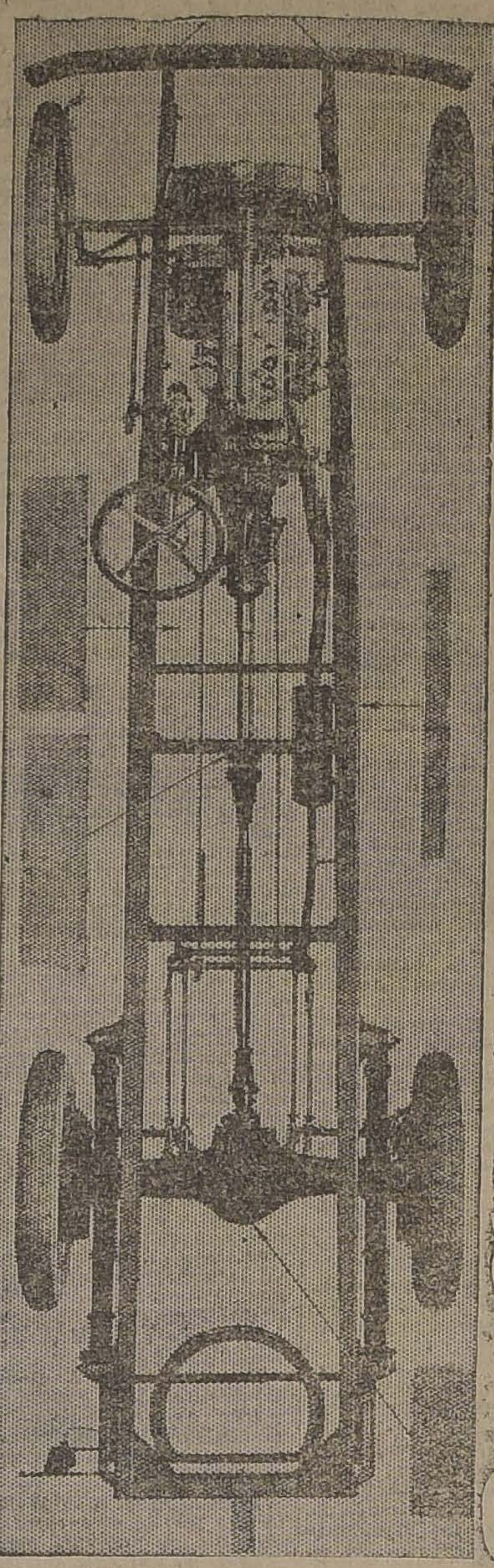

SU MOTOR.—Es mucho más pod… el de 65 marcas acreditadas de … de igual tonelaje.

SU CHASSIS.—Con vigas… 6" de profundidad y 6 travesaños … firmeza y de peso mínimum … de resistencia que se puede obtener.

SUS RESORTES.—Amplios, … con doble hoja madre, lo que le perm… guir trabajando en caso de accidente … de ellas.

SUS TAPABARROS.—Hechos … de metal de 33 o|o más gruesos que … otras marcas, colocados exteriormente … chassis para su fácil reemplazo.

SUS FRENOS.—De acción inmediata, … todos con bandas de 2 1|2" de ancho.

SU ARBOL DE MANDO.—Con … danes tomado el del centro por un … de bolitas, con lo que se obtiene el … de duración y flexibilidad.

SU LUBRICACION.—Se hace toda … ta presión. La bomba grasera con que … equipado, engrasa todo el chassis a … sión en sólo dos minutos.

SU PARACHOQUE.—Potente y de … trucción especial, protege el radiador … pabarros delanteros.

SUS PORTA-NEUMATICOS.—Colocados al costado y debajo del chassis, le permiten llevar ruedas de repuestos con toda … didad.

SUS NEUMATICOS.—Todos de … de 36x6 en las ruedas traseras.

Rogamos a los interesados pasar a ver … modelos en exhibición en nuestro local

Santo Domingo 8…

BESA y CIA.

SOCIEDAD COMERCIAL

EL IMPUESTO A LA RENTA

EL MINISTRO DE HACIENDA PIDE LA CLAUSURA DEL DEBATE, PERO LOS REPRESENTANTES DE LA UNION NACIONAL PIDEN SE PRORROGUE POR CINCO SESIONES MAS LA DISCUSION

Hay inscritos 20 diputados de la Unión Nacional que deberán hacer uso de la palabra una hora cada uno

En la tarde de ayer terminaban las sesiones especiales para discutir el impuesto para la renta, despachado hace algunos días por el Senado.

Acogiéndose a una disposición reglamentaria, el Ministro de Hacienda, señor Subercaseaux, pidió se clausurara el debate.

Los diputados de la minoría, por intermedio de su comité solicitaron, de acuerdo con ese mismo reglamento, se prorrogara por otras cinco sesiones la discusión, sesiones éstas que deberán celebrarse en días distintos.

Terminadas estas últimas sesiones, en las que harán uso de la palabra 20 diputados de la fracción política de la Unión Nacional, que se encuentran inscritos, se entrará a votar la indicación de clausura.

Sobre esta materia, en la tarde de ayer, tuvimos oportunidad de conversar con algunos diputados, de la Alianza, quienes nos manifestaron que llamaba la atención de todos los miembros de la Cámara, el hecho de que los diputados de la Unión Nacional, no acepten el proyecto en la forma aprobada por el H. Senado.

En cambio, se nos agregó, los diputados de la mayoría, que propiciábamos un proyecto muy diverso al despachado por el Senado, solamente deseamos despachar el proyecto en la forma que lo hizo la Cámara de Senadores.

LA SITUACION ELECTORAL EN COQUIMBO

CONVERSANDO CON DON CARLOS TRONCOSO

Ayer Sábado llegó a Santiago procedente de Coquimbo, el señor Carlos Troncoso caballero que acompañó en su jira política al candidato a senador por la provincia, don Carlos Lanas y que tuvo oportunidad de imponerse detalladamente de las situación electoral.

Interrogado por nosotros, nos declaró que la impresión recogida en su jira era muy satisfactoria para el candidato aliancista a la senaduría por la provincia.

Durante mi estada en Ovalle, tuve ocasión de recorrer los diversos pueblos y comunas del departamento, y sin ninguna exageración puedo declarar, que la casi totalidad de los elementos más prestigiosos de esos puntos apoyan incondicionalmente la candidatura del señor Lanas, y de los Diputados aliancistas que lo acompañan.

En Latorre, Tongoy, Tuqui, Caren, Camarico, etc., o sea en todos los pueblos y fundos que recorrí, recibí entusiastas adhesiones para la candidatura aliancista.

Con anterioridad a mi llegada a Ovalle, visité también Illapel, Combarbalá, Vicuña, La Serena, Coquimbo, Elqui, teniendo ocasión de conversar con los dirigentes políticos locales, los que me hicieron ver las posibilidades en pro o en contra de la candidatura que representaba. De todas estas conferencias, me he formado la impresión de que el triunfo del señor Lanas está asegurado.

Un dato sugestivo es aquel de que en la mayor parte de los ánimos existe la convicción de que el candidato unionista señor Silva Somarriva no alcanzar a llegar a la lucha electoral.

Se ha hablado de un cambio de candidato, pero estimo, que dada las simpatías conquistadas por el señor Lanas en la provincia triunfará el candidato de la Alianza, fuera cual fuere su contrincante.

Manifestación al diputado don Nicolás Cordero Albano

Los amigos políticos del diputado don Nicolás Cordero Albano le darán hoy un gran almuerzo en el Hotel 21 de Mayo, de la ciudad de Melipilla, a fin de exteriorizarle su adhesión por la última campaña del señor Cordero en el Congreso en pro de la moral pública de sus miembros.

A esta manifestación concurrirán los amigos políticos del señor Cordero de toda la Agrupación de La Victoria, Melipilla y San Antonio, que han aplaudido sin reservas la actuación del señor Cordero.

La senaturía de Cautín

Ayer se dirigió a Cautín, el Diputado señor Juan Vargas Márquez.

El señor Vargas Márquez lleva la misión de imponerse detalladamente de las dificultades suscitadas alrededor de la senaturía de la provincia, y tratar de buscar una solución que contemple ampliamente los intereses generales de la Alianza Liberal.

Comité Aliancista de San Bernardo

El Viernes último, el pueblo de San Bernardo se reunió por segunda vez en comicio público, acordando las siguientes conclusiones:

"1) Poner en conocimiento de S. E. el Presidente de la República que consta en el expediente de mayores contribuyentes del juicio entablado en el Juzgado de San Bernardo, que el señor juez letrado del departamento y el señor Promotor Fiscal, están de acuerdo y declaran que es efectivo que la Junta Inscriptora, que se reunió por primera vez el 6 de Noviembre próximo pasado, sólo se constituyó y funcionó cuatro días, violando la Ley de Elecciones que les ordena funcionar durante 20 días consecutivos;

"2) Que todo el pueblo de San Bernardo es también testigo de los atropellos sin precedentes que esta Junta Inscriptora empezó a cometer desde el segundo día de su funcionamiento;

"3) Que dada la lentitud como se tramita este proceso, es necesario y conveniente que se proceda a nombrar un Ministro en visita que se avoque al conocimiento de ésta querella judicial a fin de que se castigue como lo ordena la Ley Electoral, a los mayores contribuyentes inasistentes a formar la Junta Inscriptora por los 16 días restantes que aun faltan para completar en forma legal esta inscripción;

"4) Acuerda también manifestar a S. E. su más incondicional apoyo en lo que se refiere a las dificultades producidas entre el Senado y el Poder Ejecutivo; y

"5) Que una comisión compuesta de un miembro de cada uno de los tres partidos aliados, ponga personalmente en manos de S. E. el Presidente de la República, estas conclusiones el mismo día de su regreso a la capital."

La sesión nocturna de la Cámara

En la sesión de ayer tarde de la Cámara de Diputados, se acordó suspender la sesión nocturna destinada a la discusión del proyecto de impuesto a la renta.

Con este motivo se repartió la siguiente circular a los señores diputados:

"Santiago, 22 de Diciembre de 1923.

De orden del señor presidente, tengo la honra de poner en conocimiento de US. que la Cámara de Diputados acordó suprimir la sesión que debía celebrar esta noche.

Dios guarde a US.— Alejandro Errázuriz, secretario."

Comisiones permanentes

En la sesión de ayer de la Cámara de Diputadas se procedió a integrar las comisiones de Guerra y la de Instrucción Pública.

En reemplazo del señor Cordero fué nombrado el señor Hernán Correa Roberts, y en reemplazo del señor Barros Castañón, el señor Luis A. González.

ADVERTENCIA A NUESTROS AVISADORES DE "LOS TIEMPOS"

Rogamos a nuestros avisadores se sirvan enviar sus originales de avisos, para la edición especial de "Los Tiempos" de mañana Lunes 24, dedicada a los niños, antes de las 11 de la mañana. Después de esta hora no se recibirán avisos.

Regalos para la Pascua

Haga Ud. un regalo útil al hogar, como ser:

Planchas Eléctricas
Lámparas de Bolsillo
Tostadores de Pan
Hornillos Eléctricos
Cafeteras
Lámparas de Velador
Receptores Radio.

Tenemos regalos al alcance de todo bolsillo.
Sírvase visitar nuestra Exposición y se convencerá.

Carr Haynes & Cía.

AGUSTINAS 1041
Teléfono 3606.—Casilla 2769.

Bastan algunos minutos

para devolver al cabello o bigote canoso el color natutural de la juventud, sea en negro, castaño oscuro, castaño y castaño claro, empleando

LA TINTURA INSTANTANEA

François

DE FAMA UNIVERSAL

Su empleo es sencillísimo, y cada caja lleva las instrucciones; su precio reducido la hace accesible a todos.

SE VENDE EN TODAS LAS FARMACIAS

Pascua y Año Nuevo

Súrtase Ud. luego de licores y vinos finos, importados y nacionales, a precios convenientes, en la

BOTELLERIA MODERNA

Guillermo Zerbi

donde encontrará el más grande surtido.

MONJITAS 867. — TELEFONO 2321

Sorteo de la Liga Protectora de Estudiantes Primarios

Diciembre 29 de 1923

TREINTA Y DOS MIL PESOS EN PREMIOS

MAYOR:

$ 15,000

Número ENTERO: $ 10.00:
el QUINTO: $ 2.00

An tesen toda la República

OFICINA PRINCIPAL:

HUERFANOS 1235

CASILLA 3182

Viña Santa Hilda

Necesita repartidor de vinos con clientela y vendedor, activo conocedor de la plaza.

Eyzaguirre 1462

LABORATORIO CL…
— DEL —
Dr. Leonidas Coro…
Delicias 868. — Teléf…
Reacción Wasserman… de Química. Sección de … logía.
Tratamiento de las … crónicas.
AUTOVACUNAS INSULINA
para el tratamiento de … vetes.

GRAN OPORTUNIDAD

En pueblo de rec… cercano a Valparaíso, … mos extenso y confortab… tel. Consta de 44 piezas … mitorio espléndidamente … bladas. Gran parque, … de tennis, salas de baño, … extensión de terreno … to, árboles frutales, viña … ete.
Establecimiento muy … rrido y de gran prestigio … vende por viaje de su … a Europa. Deuda Caja … tecaria $ 120,000. Precio … facilidades de pago …

Cía. DE SEGUROS "… CRISTAL"
Sección Propiedades
Agustinas 1148. Teléfono …

SE AFILAN
POR 20 CTS
CASA SENDA
AHUMADA ESQ. N. YORK

CLINICA DENTAL
Dr. F. de Petris …
20 Años experiencia, … dio, observación atenta, … fesional.
Instalación Moderna— … mos adelantos de Europa … Estados Unidos.
Avenida MATTA …

TERRAJAS

PARA PERNOS Y CAÑERIAS, EN TODAS DIMENSIONES

OFRECE

Fundición Libertad

Libertad Nos. 53-58

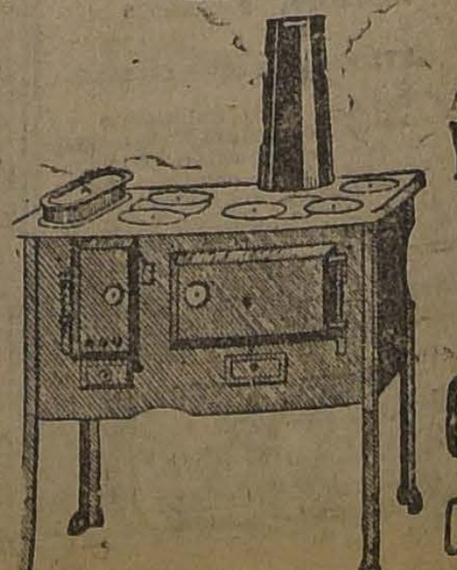

COCINAS Y ARTICULOS DE MENAJE

Casa Fauré

Carmen 315. Tel. 87…

JUNTA CENTRAL RADICAL

ACUERDA GESTIONAR UNA UBICACION POR LA AGRUPACION DE VICTORIA, MELIPILLA Y SAN ANTONIO

Se ocupa de la cuestión de Valdivia

(VERSION OFICIAL)

Sesión extraordinaria celebrada el 22 de Diciembre de 1923.—Presidencia del señor Remigio Medina:

Asistieron los señores: Luis Aguirre Cerda, Pedro Aguirre Cerda, Arturo Barrientos, Ricardo Bascuñán, José M. Bunimelis, Antonio Ersga G., Julio C. Barrenechea, Ramón Briones Luco, Julio Bustos, Víctor R. Celis, Paulino Díaz, Domingo Durán, Carlos Fernández P., Exequiel Fernández, Oscar Fontecilla, Eduardo Grez P., Bernardino Juliet, Guillermo Labarca, Arturo H. Lois, Ernesto Marambio, Arturo Meza O., Arcadio Meza S., Evaristo Molina A., Evaristo Molina H., Eulogio Rojas M., Alberto Rosselot, Luis Salas R., Víctor Salas R., Sebastián Santandreu, Rafael Torreblanca Leopoldo Valdés, Agustín Virgilio, Mardoqueo Yáñez, Darío Zalazar, Napoleón Zúñiga y el prosecretario señor Jorge Brañes.

DIPUTACION RADICAL POR VICTORIA, MELIPILLA Y SAN ANTONIO

Se dió cuenta de una solicitud de las asambleas de la Agrupación de Victoria, Melipilla y San Antonio, en la cual piden que ,en vista del resultado de las inscripciones electorales, la Dirección del Partido gestione entre los partidos aliados la ubicación de una candidatura radical a diputado por esa agrupación.

Se suscitó con este motivo un extenso debate en el que tomaron parte los señores Rojas Mery, Zúñiga, Durán, Celis, Meza S., Grez Padilla, Labarca H., Salas Romo don Luis y Medina. Finalmente se aprobó una indicación del señor Rojas Mery, que, modificada por los señores Durán y Labarca H., dice así:

"En vista de los datos electorales comunicados por la Convención de Melipilla, la Junta Central acuerda gestionar ante los partidos aliados la ubicación de una candidatura radical a diputado por la Agrupación de Victoria, Melipilla y San Antonio."

DERECHOS DE LA MUJER

El delegado señor Bustos, como miembro de la comisión que debe informar sobre la solicitud del Comité Pro Derechos de la Mujer, de la Gran Federación Femenina, manifiesta que acepta las peticiones formuladas en dicha solicitud.

El señor Briones Luco don Ramón anuncia que para la próxima sesión la comisión entregará el informe respectivo a la mesa de la Junta.

Se dejó pendiente la discusión de este asunto para la sesión ordinaria próxima.

DIFICULTADES DE VALDIVIA

El señor **Rojas M.**— Deplora no haber asistido a las sesiones en que se tomaron acuerdos respecto a las asambleas de Valdivia y al señor Luis Serrano Arrieta, porque, de haber ocurrido, se habría opuesto a ellos.

El señor **Labarca H.** — Expone los antecedentes que tuvo en vista la Junta para tomar dichos acuerdos. Agrega que la aceptación por parte del señor Serrano, como es público y notorio, de la candidatura senatorial de Valdivia, lo hace caer bajo la sanción del artículo 45 del Reglamento General de Asambleas. En consecuencia, pide que se dé cumplimiento a lo preceptuado en la referida disposición.

Respecto al acuerdo tomado en sesión pasada sobre las asambleas de la provincia de Valdivia que no acataren los pactos electorales de Alianza Liberal, piensa que se debe comenzar a poner en ejecución con la Asamblea de la cabecera de la provincia.

El señor **Celis.** — Declara que no comparte con las asambleas de Valdivia y con el señor Serrano la resolución que han tomado, olvidando los intereses superiores de la Alianza Liberal; pero tampoco se manifiesta partidario de la disolución de todas las asambleas de una provincia.

El debate quedó pendiente por haber llegado la hora y se acordó continuarlo en la próxima sesión ordinaria. Se levantó la sesión.

LAS LEYES CONSTITUCIONALES

En la sesión celebrada en la mañana de ayer por la Cámara de Diputados, se dió por terminada la discusión del proyecto del Ejecutivo que fija las fuerzas de mar y tierra de la República, para el año 1924.

En la sesión de la tade, quedó este proyecto totalmente despachado por esta rama del Poder Le-

LA PERMANENCIA DEL EJERCITO EN EL LUGAR DE LAS SESIONES DEL CONGRESO

Despachado el proyecto que fija las fuerzas de mar y tierra, en la Cámara se hizo indicación por los representantes aliancistas para modificar la tabla de la sesión y entrar a tratar inmediatamente el otro proyecto constitucional que se refiere a autorizar al Ejército para que pueda permanecer en el lugar de las sesiones del Congreso y a diez leguas.

El señor Rafael Luis Gumucio pidió segunda discusión para esa indicación.

La representación de la Alianza en vista de que se pretendía obstaculizar la discusión y despacho de un urgente proyecto constitucional, dejó la sala sin número en señal de protesta.

Según se nos ha informado en la sesión especial que la Cámara tiene acordada para hoy de 10 a 12 A. M., se volverá a tratar el mensaje en referencia.

Centro Liberal Doctrinario

Antenoche celebró sesión ordinaria esta institución política, presidida por don Manuel Merino E., actuando de secretario el señor Julio Fallet C. y con numerosa asistencia de socios.

Leída y aprobada el acta de la sesión anterior, se dió cuenta de una solicitud de admisión presentada por el señor Jorge Ubeda Gutiérrez, que pasó a la respectiva comisión para su informe; de una nota de S. E. el Presidente de la República, en agradecimiento a la que el Centro le enviara con motivo del fallecimiento del honorable Senador por Ñuble, y de una carta del señor Ministro de Hacienda, acusando recibo de una comunicación, dándole cuenta de que el Centro había aprobado un voto de aplauso por su levantada actuación política.

Entrando a la hora de los incidentes, se suscitó un interesante y animado debate relacionado con importantes asuntos de carácter interno, debate en el que terciaron los señores Manuel Merino, Raimundo de la Cruz, Humberto Andwanter, Alberto Ibarra y otros; a continuación del cual, el señor Jorge Walton presentó a la consideración del Centro, el siguiente proyecto de acuerdo, que fué aprobado por unanimidad, y que dice:

"El Centro Liberal Doctrinario de Santiago acuerda concurrir a la recepción que se le hará a S. E. el Presidente de la República el Lunes próximo, a su regreso de la jira triunfal al Sur, y comisiona al Directorio del Centro para que se traslade a Rancagua, a saludar al Primer Mandatario de la nación".

A continuación hace uso largamente de la palabra, el señor Raimundo de la Cruz, haciendo ver la inconveniencia de que en el diario liberal "La Nación", tengan puestos de redactores personas que a la vez lo son del diario que ha hecho la más encarnizada oposición al actual Gobierno liberal, y que se aprovechan de su situación de redactores de dicho diario liberal, para vomitar injurias sobre los gobernantes y el actual régimen; al efecto, hace indicación para que se nombre una comisión que se acerque a la brevedad posible al Presidente del partido, señor Eliodoro Yáñez, y le pida arbitre las medidas conducentes para hacer cesar este extraño estado de cosas. Se nombró, para que formaran parte de dicha comisión, a los señores Manuel Merino, Humberto Andwanter y Jorge Walton, quienes deberán informar de su cometido, en la próxima sesión del Centro.

En seguida se presentó por los señores Jorge Labarca y Julio Fallet, el siguiente proyecto de acuerdo, que después de corto debate, en que terciaron los autores del voto y los señores Raimundo de la Cruz, Ernesto Merino, Manuel Merino y David Meza Martínez, fué aprobado por unanimidad, y que dice:

"El Centro Liberal Doctrinario de Santiago, llama la atención pública hacia la actitud del Senado de la República, cuya negativa para legislar y dar al país leyes de carácter fundamental y vital, importan un atentado de lesa patria, que podría arrastrar al país a la anarquía".

Ecos de un discurso

El senador de Antofagasta, don Héctor Aranguiz Lazo ha recibido ayer los siguientes telegramas:

Valparaíso. — Asamblea Radical Valparaíso acordó sesión última expresar Ud. un voto de aplauso por la forma levantada y precisa en que planteó en el Senado la cuestión relativa a la vigencia de los Registros para la elección de Ñuble, destruyendo por completo las argumentaciones de la mayoría Senado. Me es grato poner este acuerdo en su conocimiento.— **Pablo Grosser**, Presidente.—**Rivera Olguín**, secretario.

Antofagasta.—Su brillante defensa de las prerrogativas presidenciales ha producido en asamblea inmejorable impresión. En nombre de ella felicitémoslo calurosamente. — **Dr. Humberto Pacheco**, Presidente.—**Juan Osorio**, secretario.

LIBROS

RECIBIMOS ULTIMAMENTE EN NUESTRO DEPARTAMENTO DE LIBRERIA
(2.o Piso)

DE LA EDITORIAL "CALPE" DE MADRID

P. José Mundó S. J.—"Curso de Historia Universal"	$ 39.50
Dr. V. Herzen.—"Formulario Terapéutico"	$ 39.75
J. Pella.—"Tratado de patentes de Invención"	$ 11.75
Oswald Spengler.—"La Decadencia de Occidente"	$ 13.50
Archivo de Medicina.—"Lecciones de Patología Abdominal"	$ 22.50
Julián Benda.—"La Ordenación"	$ 4.50
J. J. Tharaud.—"Un Reino de Dios"	$ 4.50
Leonardo Coimbra.—"La alegría, el dolor y la muerte"	$ 7.50
Tomás Mann.—"La muerte en Venecia"	$ 7.50
Enrique Mann.—"Las Diosas Diana"	$ 7.50
Antón Chejov. — "El Jardín de los Cerezos"	$ 7.50
Garrison. — "Historia de la Medicina"	$ 60.00
W. Hoffmann.—"Los médicos alemanes en la Guerra".	$ 22.50
A. Révés.—"Los Humoristas Húngaros"	$ 5.25
Eugenio Heltai.—"Los 7 años de hambre"	$ 4.50
Courteline.—"Boubouroche"	$ 4.50
René Benjamín.—"El Comandante Pipe y su padre"	$ 5.25
Eugenio Heltai.—"La Verdad a Perra Chica"	$ 4.50
Pedro Veber.—"Los Cursos"	$ 4.50
Kalman de Mikszath.—"Gente de Rumbo"	$ 4.50

GATH & CHAVES Ltd.

El Más Util y Hermoso Regalo de Navidad

Haga que los más grandes artistas, como CARUSO, GALLICURCI, FARRAR, MAC. CORMACK RUFFO, FLETA, SCHIPA, y otros de reputación mundial, de exclusividad de la compañía VICTOR, deleiten a U.d y a los suyos en la mañana de PASCUA.

Ello lo conseguirá fácilmente, llevando a su hogar una LEGITMA VICTROLA y una colección de discos "VICTOR".

Una Victrola constituirá el regalo más preciado, pués, aparte de ser un instrumento que alegra, es altamente educador.

Nuestras condiciones de pago la ponen al alcance inmediato de Ud.

Rogamos hacernos una visita sin compromiso.

Comerciantes VICTOR por mayor y menor:

Curphey y Cía., Ltda.

SANTIAGO: Ahumada esq. Agustinas

VALPARAISO, Esmeralda 99

Victrola modelo 120

NOTA.— Para obtener una reproducción perfecta, es esencialmente indispensable usar la Victrola en combinación con los discos VICTOR. Es la combinación más perfecta que se haya conocido.

Victrola

La palabra VICTROLA sirve para designar los productos Victor únicamente.

PARTIDO RADICAL

ASAMBLEA RADICAL DE YUNGAY.—Para hoy Domingo, a las 10 A. M., en Andes 4037, están citados todos los asambleistas con el objeto de elegir nueva mesa directiva.

Se encarece la asistencia y la puntualidad en la hora.

PARTIDO DEMOCRATA

CENTRO DE PROPAGANDA DEMOCRATA MOISES GONZALEZ. — Matucana 569. — Se pone en conocimiento de los socios que en el día de hoy se llevará a efecto la elección del nuevo directorio. Las comisiones receptoras de sufragios funcionarán de 9 a 12 A. M., y de 1 a 5 P. M.

CANDIDATURAS RETAMALES Y GUERRERO. — (Versión oficial). — Sesión ordinaria celebrada el Jueves 20 del presente, por el Comité General que dirige los trabajos de estas candidaturas, Presidencia de don Eleuterio Gómez; con asistencia de cincuenta correligionarios, del candidato a Diputado don Nicasio Retamales, del vice-presidente señor Antonio López, tesorero don Carlos Molina C., y de los secretarios señores: Martínez, Torrealba y Belma.

Cuenta y acuerdos. — Se dió cuenta de los trabajos efectuados por los delegados designados por este Comité, ante las Juntas de Inscripción electoral, en favor de nuestro partido, inscribiendo a los correligionarios que deben tomar parte en la elección interna de la Agrupación y en la próxima campaña de Marzo.

El señor Armando Martínez da cuenta de un sinnúmero de adhesiones firmadas por amigos y correligionarios para las candidaturas Retamales y Guerrero.

A indicación del señor Torrealba don Julio, se acordó mandar una nota de condolencia al presidente del Centro Moises Gonzalez, por el fallecimiento del socio señor Benito Pereda Arteaga.

El presidente del Comité don Eleuterio Gómez, dió cuenta de los últimos trabajos realizados por la Comisión de Fiestas, encargada de organizar la manifestación en honor de los amigos que actuaron ante las Juntas inscriptoras y que fueron designados por este Comité. — Al tomar conocimiento la Asamblea de esta cuenta, la dió por aprobada y acordó llevar a efecto un almuerzo en el Restaurant San Martín, Morandé 620, hoy Domingo 23 a las 12.30 P. M.; se acordó al mismo tiempo invitar a los señores Vicente Adrián, Bernardo Quiroga, Luis Torres Lucero y Pedro Cárcamo N.

A indicación de varios señores asambleistas se acordó celebrar sesiones ordinarias todos los Jueves y Sábados de cada semana a las 9 1/4 P. M., en la secretaría General, San Alfonso N.o 7 (Club 4.a Comuna Estación.

Antes de levantar la sesión se acordó nombrar una comisión para visitar al Diputado señor don Artemio Gutiérrez, a fin de imponerse de su estado de salud; la comisión quedó compuesta de los señores Eleuterio Gómez, Ricardo Guerrero y Carlos Molina C.

Se levantó la sesión a las 11 y media P. M.

MANIFESTACION. — Una comisión compuesta de los señores Fernando Gómez R. y Salvador Sackal, y otros miembros de la Mesa Directiva, concurrirá hoy a la manifestación que efectúa el Centro Demócrata Zenón Torrealba, en la Comuna Yungay, en honor de su presidente, don Juan Silva Pinto, miembro también del Centro Demócrata de Santiago.

COMITE CENTRAL PRO CANDIDATURA A MUNICIPAL EULOGIO MOLINA.—El comité que dirige los trabajos de esta candidatura, le agradecería a sus adherentes y demás correligionarios que simpaticen con nuestro candidato y que estén inscritos en los nuevos Registros Electorales, como también que hubieren tomado parte en las anteriores elecciones internas del partido, se sirvan pasar a la secretaría general, San Diego 978, diariamente, con el objeto de firmar la adhesión los que no lo han hecho, para así llevar el padrón.

También este comité recomienda a todos sus adherentes y correligionarios en general, se sirvan concurrir mañana Lunes 24, a las 6 P. M., a la Estación Alameda a esperar a su S. E. el Presidente de la República.

COMUNA SAN MIGUEL.—CENTRO DEMOCRATA SOCIAL E INSTRUCTIVO.—Esta colectividad en sesión del Jueves 20 tomó los siguientes acuerdos:

Llevar a cabo un pic-nic el 1.o de Enero, impostergablemente, dando amplias facultades a la comisión de fiesta para su realización; mandar invitación especial a la mesa San Miguel, a la prensa y parlamentarios del partido; mandar una nota al directorio de la Agrupación de San Miguel, encareciéndole active los trabajos electorales y citar a sesión para hoy Domingo, a las 3 P. M., en Avenida Central 115.—El secretario.

COMUNA DE RENCA.—Hoy se llevará a efecto la elección de directorio en casa del señor Máximo Muñoz. Después de la votación se efectuará una asamblea general para hacer entrega al nuevo directorio.

Comisión, de 9 a 12 M., señor Máximo Muñoz y señor José Roquer Lucero; de 1 a 4 P. M., señor Luis A. López y señor Ricardo Lucero.

CENTRO LA AVANZADA DEMOCRATA.—Se ha citado a junta general para hoy Domingo, a las 3 P. M., en Victoria 597. Se encarece la puntual asistencia por tratarse de tomar los últimos acuerdos sobre la recepción a S. E. el Presidente de la República y oír la cuenta del delegado ante el comité de la 7.a comuna.

Centro Artemio Gutiérrez

Se ha citado a junta extraordinaria para hoy, a las 9 1/2 A. M., para tratar sobre la manifestación para mañana Lunes, a las 6 P. M. —El secretario.

CANDIDATURA A MUNICIPAL JULIO ENRIQUE RAMIREZ.—Se ha citado a todos los miembros que componen este Comité a una reunión que se llevará a efecto el Domingo 23 del presente, a las 10 de la mañana, en el local del Centro Demócrata, calle Rosas 1049 altos. Asistirá especialmente el candidato.

CANDIDATURA JUAN PRADENAS MUÑOZ.— Se ha citado a todos los miembros que componen este antiguo Comité a una reunión que se llevará a efecto mañana Domingo, a las diez de la mañana, en el local del Centro Democrata, Rosas 1049. Se ruega la asistencia por haber novedades de actualidad.

AVISOS de REMATE

ULTIMA PAGINA

HOY	ROBUSTIANO VERA.— MENAJE EN AHUMADA 129.
MAÑANA	EL TATTERSALL.— ANIMALES.
EL 27 de DICIEMBRE	PROPIEDAD EN VALPARAISO, CALLE PRAT N.os 246 a 264.
EL 27 de DICIEMBRE	PROPIEDAD ,CALLE EJERCITO 528.
EL 4 de ENERO	PROPIEDAD.
EL 8 de ENERO	FUNDO.
EL 16 de ENERO	RESIDENCIA EN VALPARAISO

BENGURIA

Es el único tónico completamente vegetal, célebre por sus bondades verdaderamente maravillosas, que detiene en sus primeras aplicaciones de la caída del CABELLO, CALVICIE, CASPA, SEBORREA, TIÑE Y CURA LAS CANAS RADICALMENTE SIN EL USO DE TINTURAS.

—: BENGURIA :—

Sólo se vende en MONEDA 875, de 9 a 12 y de 2 a 7 P. M.

DOCTOR RAFAEL BENGURIA B.

CASILLA 2426 — TELEFONO 882

OFICINA TECNICA DE INGENIERIA

RAFAEL TORREBLANCA

INGENIERO - JEFE

Se encarga de todo trabajo de ingeniería y estudio y organización de cualquier negocio de esta naturaleza.

Cuenta con ingenieros y técnicos especialistas en los ramos de electricidad, minas, arquitectura, concreto armado, regadío, obras marítimas, ferrocarriles, agricultura e industrias.

Galería Alessandri Núm. 30 - Casilla 3952- Teléfono 1349

LLEGO

UN NUEVO Y VARIADO SURTIDO DE ARTICULOS ELECTRICOS muy apropiados para

REGALOS

para

PASCUA

AEG Cía. Sudamericana de Electricidad

Bandera esq. Santo Domingo

LAMPARAS

de todos estilos para Salón, Sala, Dormitorios, etc.

Ventiladores Eléctricos

DE TODOS TAMAÑOS

Para dar mayores facilidades a nuestra distinguida clientela, nuestro almacén permanecerá abierto hasta las 7 P. M., exceptuando los días Sábados.

"LA NACION"

VALOR DE LAS SUSCRICIONES

Anual	$ 60.00
Semestral	32.00
Trimestral	17.00
Extranjero	120.00

"LOS TIEMPOS"

VALOR DE LAS SUSCRICIONES

Anual	$ 45.00
Semestral	24.00
Trimestral	13.00
Extranjero	120.00

LAS SUSCRICIONES PARA 1924 SE ENVIAN DESDE LUEGO.

VINOS

Errázuriz - Panquehue

Sólo para paladares delicados.

Pida estos exquisitos vinos al agente en Santiago.

LUIS GONZALEZ Z.

SANTA ROSA 835.—TELEFONO 464, . ATADERO

80 cts. PAQUETE DE 14 CIGARRILLOS — 80 cts. PAQUETE DE 14 CIGARRILLOS

SHIMMY

Cigarrillos elaborados con Tabaco Virginia. Se encuentran en venta a las mejores Cigarrerías.

Depósito distribuidor: GALERIA ALESSANDRI, Oficina 237-E., al llegar a Morandé.

EL PRESIDENTE REGRESARA MAÑANA

LOS DISCURSOS PRONUNCIADOS POR EL SEÑOR ALESSANDRI EN CHILLAN

El Presidente ha permanecido ayer en las Termas de Chillán.

Banquete en las Termas

BAÑOS DE CHILLAN 22—Anoche se efectuó el regio banquete ofrecido por la Empresa concesionaria de las Termas.

Asistieron el Présidente, los Ministros Altamirano y Mardones, Generales Dartnell y Ramírez, don Juan Serrano, don Víctor Mora, don Roberto Pouchucq y otras destacadas personalidades políticas de Chillán, venidas expresamente.

No hubo discursos.

Excursiones

BAÑOS DE CHILLAN 22—El Presidente señor Alessandri ha hecho durante el día de hoy varias excursiones a las montañas y alrededores. Ha estado en las fumarolas del volcán.

PUBLICO DE CHILLAN OYENDO EL DISCURSO DE S. E.

El discurso de S. E. al pueblo de Chillán

Durante la manifestación popular, el Presidente pronunció en Chillán, más o menos las siguientes palabras:

Dijo que en el viaje había visto la raza fuerte y el pueblo viril e industrioso que reclamaba la paz, el orden y el Gobierno efectivos; dijo que había visto al país como un sólo hombre, de pie, enarbolando la bandera liberal, con la misma enérgica decisión que en el año 1920; porque está convencido de que la grandeza del país está ligada al programa de la Alianza Liberal, que es un programa de Gobierno. Manifestó que había sentido las palpitaciones del alma nacional y que presentía una aurora de mejores días para la República, augurio de futuras victorias de los ideales liberales.

El programa del candidato, expresó, consignaba ideas profundas sobre descentralización y por eso visita las provincias para conocer las necesidades y aspiraciones de los conciudadanos para poderlas satisfacer a medida de sus esfuerzos.

El país en tres elecciones sucesivas ha manifestado con su voluntad soberana que quiere que el Gobierno de la República sea hecho por la Alianza. Sin embargo, sin ningún recato los caballeros del Senado se han confabulado para comprar los sillones y hacer la defensa de los intereses creados, de los privilegios de casta de la oligarquía, que son contrarios a los intereses del país. Hay derecho para decir esto cuando cierta combinación política no pregunta los méritos ni los servicios prestados a la República que tienen los aspirantes a Senadores, sino que cuenta las talegas de oro de que dispondrán para comprar la conciencia nacional. No hay derecho para hablar de honorabilidad, ni derecho para solicitar la protección del Gobierno cuando se va a cometer el mayor, el más grande de los delitos, cual es el de corromper la conciencia y falsear la voluntad soberana del pueblo apoderándose del Gobierno".

En seguida el Presidente se refirió a la aspiración sentida de estabilizar la moneda, reformar los regímenes económicos y financieros; a la creación de un Banco del Estado o Central que ha defendido desde el principio de su administración y dijo que para realizar esta idea buscó la cooperación del más valiente y esforzado, del más preparado de los políticos chilenos, don Guillermo Subercaseaux. Su tenacidad y su preparación se estrellaron contra la barrera infranqueable de la mayoría del Senado, defensora de los intereses bancarios, porque en su seno se encuentran abogados, consejeros y accionistas de los Bancos que defienden sus intereses, aunque así se hunda el país.

La circulación asciende a 150 millones de papel moneda, enorme deuda que gravita y pesa con mayor intensidad en las clases laboriosas de los trabajadores.

Esta emisión se hizo para salvar a los Bancos, a quienes se les prestó al 2o|o, mientras que ellos prestan al 10 y 12o|o.

Refiriéndose al último empréstito, el de los ciento treinta millones dijo que solamente pasó en el Senado cuando se le arrancó al Gobierno la promesa de entregarlo a los Bancos y de que el Gobierno emitiría bonos que se entregarían a los Bancos y llevarían a la Caja de Emisión para cambiar los billetes, significando con ésto que se restaban los dineros fiscales y a la economía nacional, cien millones de pesos en pagar intereses de diez años.

Luchó hasta el último fin de impedir el verdadero saqueo de las arcas nacionales, pero tuvo que ceder porque el país se moría, los empleados públicos estaban impagos y las obras paralizadas.

Imaginad cien millones invertidos en las obras de progreso nacional, muelles, caminos, ferrocarriles, y el mejoramiento de los servicios. Sin embargo, han ido a caer a manos de un reducido grupo.

Y no se diga que he venido a decir esto aquí por primera vez; lo he dicho al lado del Presidente del Senado y en mis mensajes, pero se ha hecho alrededor de ello una confabulación de silencio. No se ha comentado por razón de que se defiende la trinchera del Senado por la caída de Subercaseaux, porque los abogados y consejeros que se sientan entre la mayoría del Senado, no permitirán la creación del Banco del Estado o Central, porque evitaría verdaderos latrocinios de los dineros fiscales. Por esto he salido en jira por el país cual nuevo cruzado, buscando y pidiendo el amparo de las provincias del país contra la mayoría, único rol de defensa contra los intereses del círculo privilegiado de los banqueros.

No tengo pasiones ni aliento odios. Me domina solamente la pasión de la defensa de los intereses de la Nación, de la integridad de la República, y de las instituciones democráticas.

El señor Alessandri agrega que la tormenta de odios, rencores e injurias que levanta su actitud, no le importa, pues considera que cumple con la sagrada misión que le confió el pueblo al elevarlo a la primera magistratura; no defenderla sería indigna cobardía, sería hacerlo indigno de llevar la gloriosa insignia de los mandatarios chilenos.

No convenía a la oligarquía que llegara a la Presidencia quien dijera verdades. El decirlas ha causado una implacable campaña del Senado de la República contra la administración actual, censurando Gabinetes, derribando diez Ministerios, toda una obra personal de odio, que contraría el sentir de la opinión pública que clama por la estabilidad ministerial.

El Presidente terminó su discurso manifestando el profundo optimismo que le deja la jira por el país, que es el preludio de la gran victoria del año 24, la cual le permitirá realizar en los últimos tiempos de su Gobierno, parte siquiera de su programa, y que le será posible entregar a su sucesor las riendas del Gobierno dejando el camino expedito, y bajando las escaleras de la Moneda con la conciencia tranquila de quien ha cumplido su deber, y de haberse desempeñado como los Presidentes de las más grandes democracias, lo mismo que Harding, Wilson, Coolidge y Millerand.

Nada me importa, dijo por último, que los venerables ancianos del Senado censuren y critiquen; con el pueblo estoy, y con él grito a pulmón pleno, lleno de entusiasmo, "Viva Chile, viva la futura grandeza de la República".

El regreso del Presidente

(De nuestro Enviado Especial)

Termas de Chillán. — Mañana nos dirigiremos a Chillán.

El Lunes seguiremos viaje directo a la capital.

En la velada del teatro de Chillán, S. E. dijo más o menos lo siguiente:

"Señores:

Perdonadme que a estas horas tan avanzadas todavía tenga preocupada vuestra atención; pero el afecto del pueblo de las villas y ciudades por donde he pasado, a pesar de que deseaba llegar cuanto antes a esta ciudad, me ha obligado a cometer la descortesía de haceros esperar; había también otros conciudadanos que deseaban llevar una palabra de aliento a este peregrino agobiado bajo el peso de tantos dolores y de tantas injusticias.

Necesitaba venir a Chillán, aquí donde prestigiosos caballeros de Santiago eligieron esta tribuna para desprestigiar con cargos infundados mi administración; porque creía que en este mismo sitio debía yo levantar esas acusaciones antojadizas e intencionadas y explicar a la faz del país mi actuación.

Se dice por calles y plazas que el Presidente de la República no debe hablar en público; que no ha sido costumbre que los Jefes del Estado vengan a las asambleas populares para dejar oír su voz; que nunca los Presidentes de Chile se han puesto en contacto íntimo, brazo a brazo y pecho a pecho, con sus conciudadanos para sentir las vibraciones de su alma nacional, para conocer sus anhelos y auscultar sus necesidades.

No dudo que es muy cómoda la situación del Presidente de la República que se limite a sentarse en un sillón con cara sonriente, oyendo a todo el mundo y limitándose a hacer o no hacer lo que le dicen; pero no me parece que el Presidente debe ser una momia o un blanco destinado a recibir los golpes de quien quiera dirigírselos. Yo no he nacido para vivir esa vida y mi temperamento me lleva a pagar amor con amor y a responder a los golpes con golpes.

En los momentos actuales yo creo estar cumpliendo con un sagrado, con un ineludible deber cívico, aun cuando mi comodidad me aconsejaría estar sentado tranquilamente en mi sillón presidencial dando gusto a quienes tienen la influencia social y de la prensa; seguramente entonces sería colocado en un pedestal de admiración y adoración, pero en tal caso me habría convertido en el instrumento de la oligarquía que combatí como candidato y que en nombre del país sigo combatiendo como Presidente de la República.

Sé que mi actitud ha de traerme molestias y peligros más grandes de lo que vosotros podéis imaginaros; pero quien no tiene la energía de caracter suficiente para correr esos peligros no tiene derecho para ocupar estos puestos de tanta responsabilidad y yo quiero ser digno en todo momento de la confianza que en mí depositaron mis conciudadanos e iré hasta donde los acontecimientos fe aconsejen que vaya en resguardo de los intereses que se me confiaron.

Voy a referirme en los términos más breves que me sea posible a los cargos que aquí se me hicieron. El más fundamental de todos es el relativo a la contratación de empréstitos, habiéndose dado a entender, sin tener la franqueza y el valor de decirlo, que estos empréstitos no han sido debidamente autorizados por el Congreso, ni respondían a necesidades del país.

La verdad es que recibí la Administración Pública de Chile convertida en un montón de escombros. No formulo aquí ningún cargo contra la administración anterior porque si lo hiciera no correspondería honradamente a mi pensamiento, y si vengo aquí a pedir justicia para mí no puedo ser injusto con el Gobierno anterior formulándole cargos por hechos que no pudo remediar.

Esa desgraciada situación se produjo por acontecimientos enteramente ajenos a nuestra voluntad.

Al llegar al Gobierno me encontré con un déficit de 130 millones de pesos. La cesación de la guerra europea produjo la desocupación de los trabajadores de la industria salitrera. 60 mil almas quedaron sin pan y sin trabajo. En estas circunstancias yo pregunto a vosotros que me escucháis: ¿cuál era el primordial deber del Gobierno en este caso? ¿Podía dejar a toda esa gente sin comer y entregados al hambre y a la miseria? ¿Podía el Gobierno prescindir de un deber humanitario poniendo ante esos desgraciados un alma dura, empedernida y sin piedad para el dolor o había conveniencia nacional y económica en defender y amparar a aquellos hombres que son la herramienta y el músculo poderoso con los cuales se labra la riqueza nacional?

Un imperioso deber humanitario y económico aconsejaba atender a la alimentación de esa gente. Dos años vivieron al amparo del Gobierno y esto significó para el Erario Nacional un gasto de 100 millones de pesos. Para nosotros esta cifra es muy crecida; pero muy inferior a lo que otros países han gastado en situaciones semejantes. Inglaterra, por ejemplo, ha invertido 400 millones de libras esterlinas en este sagrado deber.

Además, como no era posible dejar esta gente en la holganza, porque así como una máquina que no camina se echa a perder, los hombres que pierden el amor al trabajo se convierten en elementos inútiles como factores de producción, fué necesario emprender obras en qué ocupar esos trabajadores y con este motivo se invirtieron 50 millones de pesos en obras públicas.

Agréguese a estas sumas que ya representan 280 millones de pesos el aumento de gastos que significan las leyes dictadas el año 20 y que llega a 70 millones de pesos: son 350 millones de pesos que tuvo que desembolsar el Erario Público en el primer año de mi administración por circunstancias que no estuvo en mi mano prever y por acontecimientos que yo no podía detener.

Y si por un lado hube de atender a estos 350 millones de pesos de gastos extraordinarios, por el otro tuve que contemplar la menor entrada por exportación de salitre, que alcanzó a 300 millones de pesos en los dos primeros años de mi administración, comparada con la de años anteriores.

Hay, pues, un desequilibrio de 650 millones de pesos en el movimiento ordinario de entradas y gastos de la nación y esos 650 millones son la columna de humo, la nube negra que me cierra el camino y me coloca en situación de no tener con qué atender a las necesidades nacionales.

¿Qué debía hacer el Gobierno frente a esta situación? ¿Suspendía la vida económica del país? ¿Licenciaba el Ejército, la Armada, las policías, los carabineros, cerraba las aduanas, abandonaba la instrucción pública, dejaba morir a los desventurados que tienen que ir a los hospitales a curar sus males? Eso habría sido la obra de un insensato y vosotros no me mandasteis a este puesto para cometer una insensatez.

Había un camino que seguir; el camino que toma un hombre de fortuna que vé paralizadas sus rentas momentáneamente: apelar a su crédito. El Gobierno contrató empréstitos para cubrir aquel desequilibrio de 650 millones de pesos y tan justa fué esa medida que todas las autorizaciones las concedió el Senado de la República unánimemente.

¿Cómo se puede tener hoy, entonces, la impudicia de acusar a mi administración por estos hechos, cuando por lo menos se tiene en ellos la parte correspondiente de responsabilidad? ¿Acaso aquellos empréstitos los contrató mi administración por su sola voluntad, prescindiendo de la autorización legal del Congreso?

Pero no toda esa suma debe cargarse al erario nacional, porque hay en ella 24 millones de dólares que se contrataron para los ferrocarriles y que la Empresa de los Ferrocarriles del Estado, corporación autónoma, debe cubrir y está cubriendo con sus propias entradas. Este último empréstito era necesario para hacer un servicio más eficiente, para colocar a los ferrocarriles en condición de acarrear con facilidad y oportunidad los distintos productos de nuestras industrias a los puertos y mercados de consumo, a fin de que no haya ni un fardo de pasto ni un saco de trigo en las estaciones como hoy ocurre.

Y hoy se le dice al Presidente de la República que si no se allana a atropellar la ley juntamente con el Senado, no se le despachará la ley de los sesenta millones!

Señores: en el Código Penal hay un artículo que dice que cuando una persona hace una amenaza, sin base de seriedad y de justicia, para obtener algo que por derecho no le pertenece, comete el delito de "chantage". Yo no voy a aplicar esta palabra para calificar la actitud de la mayoría del Senado; pero sí debo decir que no encuentro correcto ni normal que se le diga al Presidente de la República: Si usted no se allana a atropellar la ley, decretando la elección de Ñuble, hago morir de hambre a los empleados públicos.

Felizmente hoy puedo dar una noticia agradable a estos empleados y a todos los que tienen negocios con el Estado. Acabo de recibir un telegrama del señor Subercaseaux, Ministro de Hacienda, en que me declara que, de acuerdo con las gestiones que veníamos haciendo, desde el 1.o de Enero se empezarán a pagar todos los sueldos y compromisos del Gobierno.

Y volviendo a la elección de Ñuble, sabéis vosotros que ha caído sobre mí una gran desgracia. Mejor no quiero hablar de ello, porque no podría hacerlo. Y cuando todavía estaba sangrando la herida que la fatalidad me infirió, el Senado de la República creyó, consecuente con los procedimientos que ha gastado durante mi Administración, que era necesario reemplazar inmediatamente el sillón vacío del Senador hermano del Presidente. Entretanto, no había juzgado anteriormente necesario proceder con tanta precipitación, ni en el caso del fallecimiento del señor Mac-Iver, ni tampoco cuando fallecieron los señores Malaquías Concha, Arturo Besa y González Julio. A pesar de que el señor Mac-Iver falleció cuando le faltaba más de un año para completar su período senatorial, hasta hoy el Senado de la República no ha comunicado la vacancia de la senaturía de Atacama.

¿Por qué en este caso la mayoría del Senado se alarma por la Constitución Política y prescinde de la Constitución cuando se trata de llenar la vacancia de la Senaturía de Atacama? Es que ahora se trata de algo que afecta al Presidente de la República, de algo que para él es doloroso y se puede con este pretexto hacer destilar sobre su corazón un torrente de amargura.

Yo he estudiado la Ley de Elecciones, y he llegado a la conclusión de que los Registros Electorales están fenecidos y que la elección de Ñuble no se puede hacer sino con los Registros nuevos y en la forma que determina la ley, en la forma consignada en la historia fidedigna de su establecimiento. Y si yo tengo conciencia de mis actos y la obligación de responder ante mi conciencia, ante el país y ante la historia de mis pasos como gobernante, considerando que el acuerdo tomado por el Senado es ilegal, no puedo allanarme a cumplirlo sin violar la ley y sin faltar a mi conciencia. Pase lo que pase, yo defenderé la majestad de la ley, yo defenderé la Constitución Política del Estado y os repito que no habrá elección extraordinaria en Ñuble sino con los Registros que correspondan.

Yo no temo al resultado de una elección complementaria, porque sé que vosotros elegiréis un Senador de la misma filiación del que acabáis de perder; pero temo que se quiera hacer una calificación política de la elección, temo que en esta provincia se vuelva a repetir el escarnio de Cautín y que, contrariando la voluntad de los ciudadanos de Chillán, la mayoría política del Senado os arrebate el Senador que os corresponde. Ya lo dije desde los balcones de la Moneda y lo repito en esta tribuna, yo estoy defendiendo la libertad de sufragio, estoy defendiendo la soberanía electoral, y no habrá fuerza humana que me arranque de este terreno, cueste lo que cueste y pase lo que pase.

Yo he cumplido gran parte de mi programa; he abordado la cuestión internacional, de la que os hablaría si la hora no estuviera tan avanzada; he presentado proyectos que consultan el mejoramiento de la situación del proletariado nacional, que es una necesidad sentida de todos los países, y en la cual descansa la paz y el orden social. Pero todos los proyectos que en cumplimiento de mi programa he mandado a las Cámaras, duermen allá el sueño de los justos a pesar de las facilidades que para su despacho dicen dar aquellos caballeros venerables que me atacan y combaten. Es muy fácil decir que se coadyuva a las tareas del Gobierno e ir a las Cámaras a hablar con mucha lentitud ocupando horas y horas del tiempo destinado al despacho de las leyes que interesan al Ejecutivo, sin tener el valor de asumir la responsabilidad de declararse francamente contrarios a esas leyes.

Es imposible gobernar un país cuando hay dos Cámaras divergentes. Los Constituyentes del 33 no se imaginaron jamás que pudiera presentarse esta situación porque
tieron de la base de la
tre los Poderes Públicos
nía entre el Presidente de la
ca y el Congreso y de la
tre ambas Cámaras.
Si continuamos en esta
afinada al mismo diapasón
Cámara de Diputados, vendrá
orden, el trastorno, la revuelta
catombe. Así, pues, en esta
tos vivimos horas
para la suerte de la República
eso yo os vengo a decir
manera de salvar la dificultad
me déis Cámaras
me déis un Senado
hombres que representen
orientaciones de la mayoría
mara de Diputados y
dré desenvolver el programa
propuse como candidato
dencia de la República.
En Santiago se enojan
digo estas cosas, y
toy interviniendo en
Entre tanto, ¿estoy acaso
do el buen orden; estoy
las leyes, estoy dando
jefes del Ejército para
los principios legales y
nales, estoy haciendo uso
dios de coacción, que
No. Es el ciudadano que
tulo de Presidente de la
viene a deciros lo que
que creo necesario para
presarle al pueblo: ¿quiere
bierne? Dadme un Senado
ayude.
Yo que soy demócrata
que soy absolutamente
digo lo que pienso y lo
creo cumplir con un deber
revelar a mis conciudadanos
vedad de la hora presente
nir a pedirle un Congreso
lite mi Gobierno, sin
yo dé por mi parte al país
garantías a que tiene derecho
ber es dar garantías a
dadanos, pero de ahí a
opiniones, cuando el
de los habitantes tiene
nar, hay una distancia
ría un absurdo que el que
titución llama el primer
de la República, no podría
cuando dá ese derecho a
los ciudadanos.
Es verdad que yo deseo
yoría del Senado sea de la
beral. ¿Y qué mal hay en
so no llegué yo al poder
esta combinación? ¿Acaso
dos políticos no son
trabajan y laboran por el
felicidad del país?
Cada partido político
lado a la realización de
el bien de la patria, y la
de las necesidades de
tes, y el que en nombre de
les llega al poder, no
cuando ha sido elegido,
acuerda de sus compromisos
olvidó de sus ideales.
Eso está bueno para
nadores que llevados a la
voluntad de la Alianza Liberal
vidaron de sus compromisos
naron su bandera política
sentar plaza en otra
ro, dentro de mi conciencia
dría hacer eso, yo no podría
hoy que es malo el programa
Alianza Liberal cuando
este puesto en nombre de
Liberal, y de su programa.
Perdonadme que os haya
de vuestras atenciones
tiempo; pero sentía la
deciros estas cosas. No
equivocado; lo único que
procedo con absoluta
que obro conforme a mi
Por último, y para
a deciros que no os dejéis
tar por el fantasma de la
Afortunadamente no
razón todavía para llegar
tremo. Lo único que yo
que se respeten las leyes
si alguien hay que está
dictadura, en el momento
mayoría del Senado que
se haga una elección en
e incorrecta; que pretende
contra las leyes de la República
que amenaza al Ejecutivo
carlo en situación de
marcha económica del Estado
su parte no se hace
acto ilegal y arbitrario.
He recorrido el país
tremo a otro; toda la
mis horas de gobernante
enorme montaña que
mi espíritu se ha
nitivamente, pues, he sentido
to, el calor vivificante del
las multitudes y cuando
el país está conmigo,
ta que el Senado de la República
levante en contra mía,
ta que unos cuantos caballeros
o aparenten creer, que yo
leyes, no me importa que
el pueblo no está conmigo
he cumplido mis promesas
cree lo contrario, el pueblo
mi lado y es al pueblo
quien debo creer en esta
ma para la patria.

La Compañía Cervecerías Unidas
SOCIEDAD ANONIMA CHILENA
DESEA A TODOS SUS FAVORECEDORES
UNA MUY
FELIZ PASCUA

San Antonio 140-JUGUETES-San Antonio 140
DESDE MAÑANA LIQUIDAMOS NUESTRO STOCK DE JUGUETES

CORNETAS niqueladas, grandes, desde $ 0.80 hasta .. $ 2.00
PELOTAS de goma, desde $ 1.20 hasta ... 4.40
FAROLES muy bonitos, desde $ 0.50 hasta ... 1.00
JUGUETES de lata, muy bonitos, a elegir ... 0.60

CASCABELES de lata, en colores ... 0.50
GATOS con piel de conejo, con voz, cada uno ... 4.00
FLORERITOS de porcelana, blancos, docena ... 3.50

TENEMOS VARIOS OTROS ARTICULOS EN LIQUIDACION
SAN ANTONIO 140

Transformación de toda clase de alhajas, especialistas en joyería religiosa. Exposición y venta de joyas, brillantes, perlas y relojes.

TALLER DE JOYERIA
RAMON CALLIS
PREMIADO
En las Exposiciones
BRUSELAS 1900-BARCELONA 1902|1904
SANTIAGO 1909-1910

Compañía 1023
EDIFICIO PALACIO ARZOBISPAL

La Asamblea de la Unión Nacional en el Coliseo

SE CELEBRO AYER TARDE PRESIDIDA POR DESTACADOS MIEMBROS DE LA MAYORIA UNIONISTA DEL SENADO.

UNAS TRES MIL PERSONAS PARTICIPARON EN ESTE ACTO Y LUEGO DESFILARON POR LAS CALLES CENTRALES DE LA CIUDAD HASTA EL CONGRESO

Los oradores abundaron en violentos ataques al Presidente de la República y a la Alianza Liberal

Como estaba anunciado, ayer a las 5 de la tarde se llevó a efecto el comicio de la Unión Nacional.

La concurrencia

Alrededor de 3,000 personas ocupaban las plateas, palcos y balcones del Teatro Coliseo. Las galerías tenían escasa concurrencia.

El futuro Presidente

La concurrencia se puso de pie para aclamar a don Ladislao Errázuriz quien fué saludado como el futuro Presidente de Chile.

Don Fidel Muñoz Rodríguez

Extrañará a muchos, dijo el distinguido leader radical, que habla en esta manifestación, yo, que estoy alejado de las labores activas de la política. Pero, a pesar de mi falta de vinculaciones políticas, hablo porque soy chileno y amo a mi país.

Son los momentos de suma gravedad y trascendencia y ningún ciudadano tiene el derecho de callarse. Nunca la cobardía vívica ha empequeñecido el temple de mi alma y por eso hablo.

Es necesario sacudirse de todo interés político para juzgar la situación. Yo he aplaudido al Presidente de la República en la cuestión del Protocolo, colocándome entonces frente a lo mayoría del Senado. Lo defendió entonces mi pluma que no defenderá nunca ninguna mezquindad y mis artículos influyeron en el pronunciamiento del Senado. Pero ahora debo atacar al Presidente de la República porque tengo altivez ciudadana para decirle al país lo que siento y lo que pienso.

El Presidente de la República tomó el Gobierno apoyado por la Alianza Liberal. En el segundo año se consideraba fracasado. En una carta-manifiesto decía: "se ha producido el fracaso de la Alianza a pesar de mis esfuerzos". ¿Cuáles fueron sus esfuerzos? Fué él quien puso dificultades y creó conflictos. En 1921 el fallo de las urnas vigorizó la mayoría unionista del Senado. El Senado, en vez de oponer dificultades al Presidente de la República, contestó su carta-manifiesto ofreciendo su concurso. El Presidente, con un reportaje de fecha 7 de Diciembre de 1922 se manifestó satisfecho de la actitud del Senado.

Ante la paralización de las ventas del salitre, ¿qué medida tomó el Gobierno? Sólo oyó las insinuaciones de astutos agentes extranjeros. Surgió entonces el Pool de fatales resultados para la moralidad del país. Hubo entonces miles de obreros desocupados y se crearon los famosos albergues de Santiago, peculados que denunció con valentía el eminente hombre público don Ismael Tocornal. El cambio ha descendido en forma increíble y no se ha hecho nada por evitarlo. Sólo se han dictado medidas contrarias a nuestra moneda. Yo le hago al Senado de la República el grave cargo de hober aceptado todos los proyectos de empréstitos del Ejecutivo que suman más de 600.000,000 de pesos. El Senado no tuvo la entereza de detener esa ola de derroche. El Senado fué dócil y complaciente a las exigencias del Presidente. El Presidente formaba ministerios con los elementos más adictos y más íntimos. El Senado en tanto se limitaba a pedir ministerios formados por los hombres más prestigiosos.

Y así hemos llegado hasta ver claramente los deseos del Presidente de influir en el resultado político de las próximas elecciones. Casi se llega a creer en las amargas palabras de James Bryce: "La política es el medio de obtener y distribuir los empleos". Y tanto se ha avanzado en ese sentido que no es exagerado decir que estamos en el reinado de la coima. Nos presentamos como mercaderes, vendemos nuestros derechos a los extranjeros. Es muy fácil ver cómo viven muchos que tienen representaciones públicas pero es muy difícil ver de qué viven. La difícil situación de ahora no tiene como base el conflicto electoral del Ñuble. Es un derecho privativo de cada Cámara declarar la vacancia de uno de sus puestos de representación. El Presidente no puede hacer otra cosa que fijar la fecha de la elección dentro de los plazos que le concede la ley. No es el conflicto electoral el grave, es la violación de un precepto constitucional. La intervención del Presidente de la República en la contienda electoral puede provocar una grave conmoción social. Y éste es un cargo para el Partido Radical que, como fiero sicambro, adora ahora lo que quemó toda la vida.

El Senado empezó a observar una actitud firme cuando dijo que no autorizaba más empréstitos. Este es un punto combativo, según el criterio del Presidente de la República. Pero el Presidente no se fija y quiere arrancar al pueblo toda clase de tributos sin hacer ninguna economía. El Presidente hace toda clase de promesas, pero no dice con qué dinero se van a cumplir esas promesas. ¿Qué le importan a los ganaderos de Osorno y a los industriales del Sur las promesas de impulsar el progreso agrícola y comercial si se alzan las tarifas y no se vigoriza el valor de la moneda?

Se ha trabado la lucha porque el Senado no ha dejado imponer toda clase de contribuciones ni ha dejado disponer y resolver sin control el monto del presupuesto. El Senado se ha portado por fin inflexible al exigir orden y economía. Su actitud interesa al país y a todos los que tienen algo que perder.

La situación de ahora es comparable a la lucha entre Carlos I y el Parlamento. Pedía éste subsidios y más subsidios. Las Cámaras se los despachaban; pero al fin exigieron ciertas condiciones. Carlos I acordó cerrar las Cámaras. ¿Cuál fué la ofensa? Macaulay dice que fué "el propósito de corregir los abusos" lo que irritó al soberano.

Ningún ciudadano permitiría el ultraje de una dictadura. Tenemos la experiencia dolorosa del 91, que costó más de diez mil vidas. "Hay, dijo textualmente, un respeto que no puede perderse jamás por la memoria de los muertos ilustres, de los que sacrificaron sus vidas por la defensa de una doctrina, de un principio de aquellos que constituyen la grandeza d l país".

Si el Presidente de la República viola la Ley Electoral y persiste en ir de Norte a Sur de la República en campañas de propaganda electoral llegaría el momento en que la Unión Nacional le dijera: hemos resistido hasta donde ha sido posible, pero nos negamos a ir a una elección viciada por un mandatario que juró respetar la Constitución y las Leyes.

Las grandes conmociones sociales se han cristalizado en maravillosas obras de arte. Evoco la Florencia de los Medicis y la inspiración del Perseo de Benvenutto Cellini. El Perseo, una imágen llena de gracia y juventud, sostiene en sus manos la cabeza de la Medusa. El pueblo chileno tiene nervios, energía, belleza moral y, por cierto, si llegara el momento no dejaría esgrimir su justiciera espada para cortar la cabeza de Meduse.

Grandes aplausos coronaron el discurso del político radical. Habló a continuación

Aclamaciones al señor Muñoz Rodríguez

Especialmente aplaudido durante todo el acto político de ayer fué el distinguido hombre público don Fidel Muñoz Rodríguez, miembro del Partido Radical. Antes y después de su discurso recibió toda clase de manifestaciones de aprecio y simpatía. Al pasar al proscenio, tomó colocación en el centro de la Mesa Directiva, entre los señores Joaquín Echenique y Ricardo Cox Méndez.

También fué invitado a tomar asiento en la Mesa Directiva don Augusto Smitmans.

Don Ricardo Cox Méndez

Dijo que iba a leer un discurso serenamente meditado; pero que antes quería rendir un tributo de admiración al eminente hombre público don Fidel Muñoz Rodríguez que en forma, como suya, magistral, había trazado el cuadro de tres años sombríos de nuestra Administración Pública. Al escucharlo se ha sentido revivir lo que el ilustre político radical nos narraba con palabra elocuente. Señor Muñoz Rodríguez: vuestros correligionarios os dejan solo; pero os acompañan las sombras augustas de Matta y de Mac-Iver.

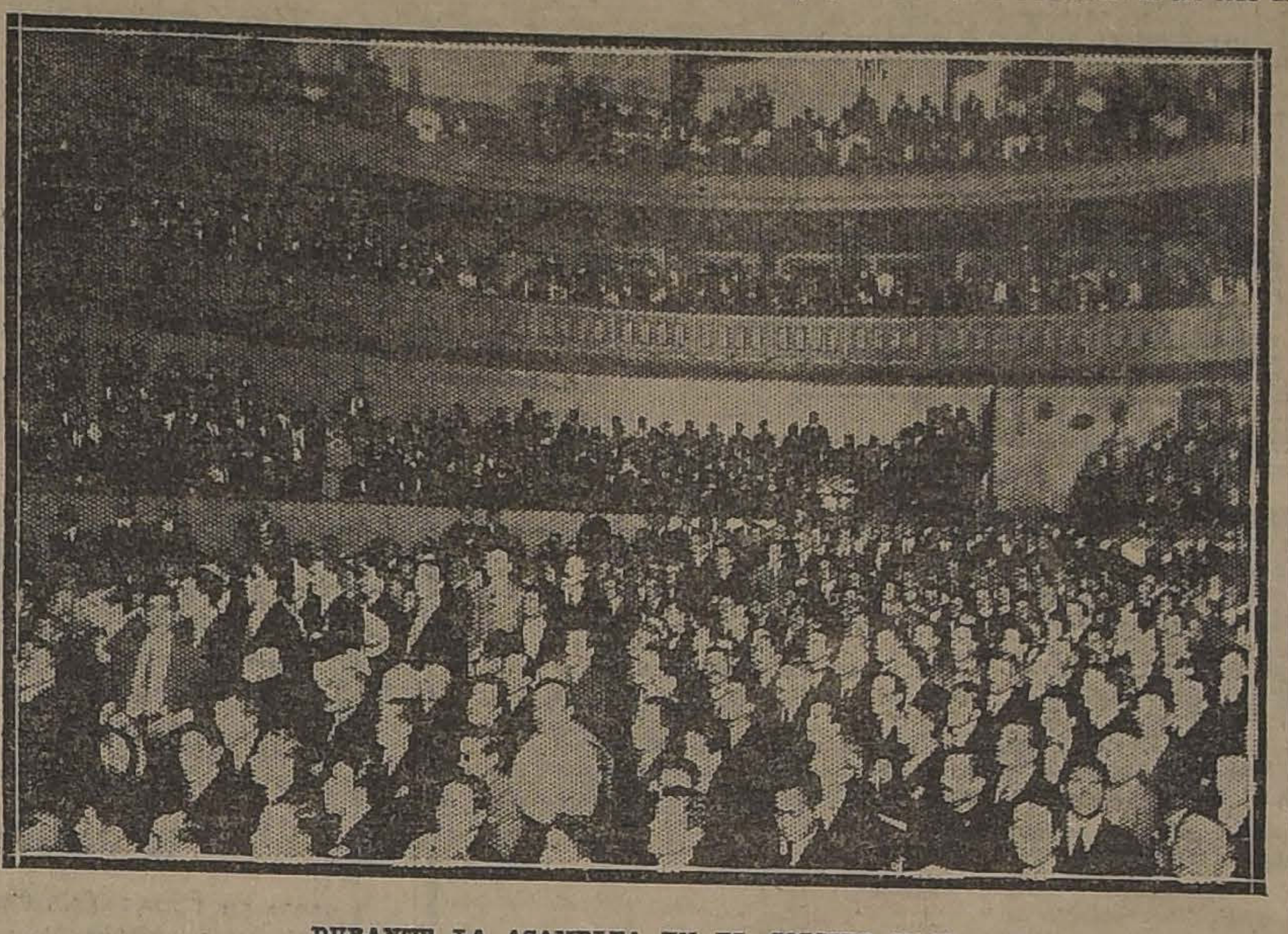

DURANTE LA ASAMBLEA EN EL COLISEO NACIONAL

Hasta la fecha no existía más conflicto que las lamentaciones mujeriles del Presidente por la supuesta hostilidad del Senado. Posteriormente, ante una muchedumbre anónima, el Presidente ha creado el conflicto. Hay que hacerle justicia: el Presidente no ha vioIdao aún la ley. Pero ha anunciado su intención de hacerlo y la ha reiterado a lo largo de toda su escandalosa jira de propaganda electoral.

Para el Presidente de la República los registros han caducado, para el Presidente de la República no existe un sólo ciudadano: existe Chile, su territorio, sus habitantes, pero no existen los ciudadanos. Las multitudes aliancistas, las policías, los carabineros, los conscriptos, al son de la Canción Nacional, han aplaudido este concepto culpable e idiota a la vez. (Lo digo con el debido respeto). El Senado sostiene la majestad ed la ley. El Presidente de la República sostiene que la República no existe. La prensa servil acude en socorro de la tésis idiota y dictatorial de S. E. y publica estudios tan largos como imbéciles sobre la no existencia de los registros.

El Presidente tiene talento y cuando procede de buena fe no dice idiotismos. ¿Cuál es el por qué de su actitud? Lo diré con ruda franqueza. El diputado por Curicó no era un muchacho cuando declaró guerra sin cuartel a la persona y al honor de los Presidentes de Chile. Tenía más de 40 años. Estaba en toda la madurez de su juicio. O de su falta de juicio. Y es muy sabido que "genio y figura hasta la sepultura..." El Presidente de hoy es una prolongación del diputado de ayer. Tiene que vivir en guerra con cualquiera cosa. Cuando era parlamentario atacaba al Gobierno. Ahora que es Presidente ataca al Senado de la República. El diputado anarquista y disolvente, que sólo hizo obra negativa, es el Presidente anarquista que, acompañado por el anarquista Pradenas Muñoz, quiere arrastrar a la República a la abyección de una dictadura que será su ruina y su muerte.

En tres años de desgobierno inmoral se ha corrompido la justicia hasta la médula de los huesos por la acción personal del Presidente de la República. El Tratado de Ancón ha sido puesto en tela de juicio. Corremos el riesgo de perder una provincia. Y mientras tanto, el Presidente se pasea rodeado de almirantes, generales y carabineros, y un diputado que debería estar en la cárcel. La obra de esta Administración es la bancarrota de la caja fiscal y quién sabe si el desmembramiento del territorio.

Después de este breve exordio que fué estruendosamente aplaudido, dijo que iba a leer el discurso serenamente meditado.

El señor Muñoz Rodríguez, dijo, ha pintado maravillosamente el cuadro de los tres últimos años. La historia mía es más antigua. Es de quince años atrás. Había entonces un diputado que se hacía llamar liberal independiente y que generalmente acompañaba a los conservadores en las votaciones doctrinarias. Era Presidente de la República en esa época un verdadero hombre de Estado. Llenó el país de ferrocarriles, impulsó las obras de sanidad, quiso estabilizar la moneda, se preocupó de la instrucción pública, quiso sembrar el país de obras de progreso. Era un trabajador infatigable y sucumbió antes de terminar su período presidencial abrumado por su labor. Frente a él se levantó en todo momento un diputado que era el cantor de las glorias del sistema parlamentario que estaba entonces en el apogeo de su prestigio. Para él, el sistema parlamentario consistía en hablar, hablar, hablar durante horas, días y meses contra los rieles que tendía el Presidente Montt, contra los puertos, los alcantarillados, las escuelas, los colegios, contra todos los Ministerios, contra la honra de la administración y el honor personal del Presidente de la República. Ese Presidente era don Pedro Montt y ese diputado don Arturo Alessandri Palma. Ese diputado decía a sus colaboradores, uno de los cuales, de los de menor cuantía, era don Enrique Zañartu, decía: ¡Qué admirable es el sistema parlamentario que permite a un solo diputado impedir la labor de toda una administración!

Un día arrojó tanto lodo contra la honra personal del Presidente, que yo, levantándome de mi asiento de diputado le grité que si no respetaba a la persona, respetara al tricolor terciado sobre el pecho de ese ciudadano. "Adulador", fué la respuesta del diputado anarquista. No lo dijo en voz alta ni quedó en los boletines de sesiones; pero esa palabra pronunciada sotto voce circuló de boca en boca y llegó a mis oídos. No lo olvidé nunca. Hoy ha querido el destino que pueda decirle al Presidente de la República que no soy un adulador, aunque su Gobierno se presenta con amenazantes contornos dictatoriales.

Voy, pues, a decirle verdades al Presidente de la República como se las he dicho al antiguo diputado por Curicó. Soy respetuoso por razones de raza y de educación religiosa. Guizot, un escritor protestante, dice que la religión católica es una gran escuela de respeto. Es cierto. Pero es también una gran escuela de dignidad. Me pongo por ello frente a frente del que ha roto la noble tradición secular de los Presidentes de Chile y se ha constituído en una amenaza de la libertad. Esta vez no seré respetuoso porque no puedo serlo para Presidente que toma parte en un mitin subversivo y olvidando su decoro personal se ha lanzado en jira por el país en contra de una de las ramas del Congreso. La bandera tricolor no existe para mí sobre el pecho del Presidente, que dice que no cumplirá la ley y que, a pesar de haber jurado respetar la Constitución, no ha desautorizado los rumores de dictadura que han circulado con insistencia.

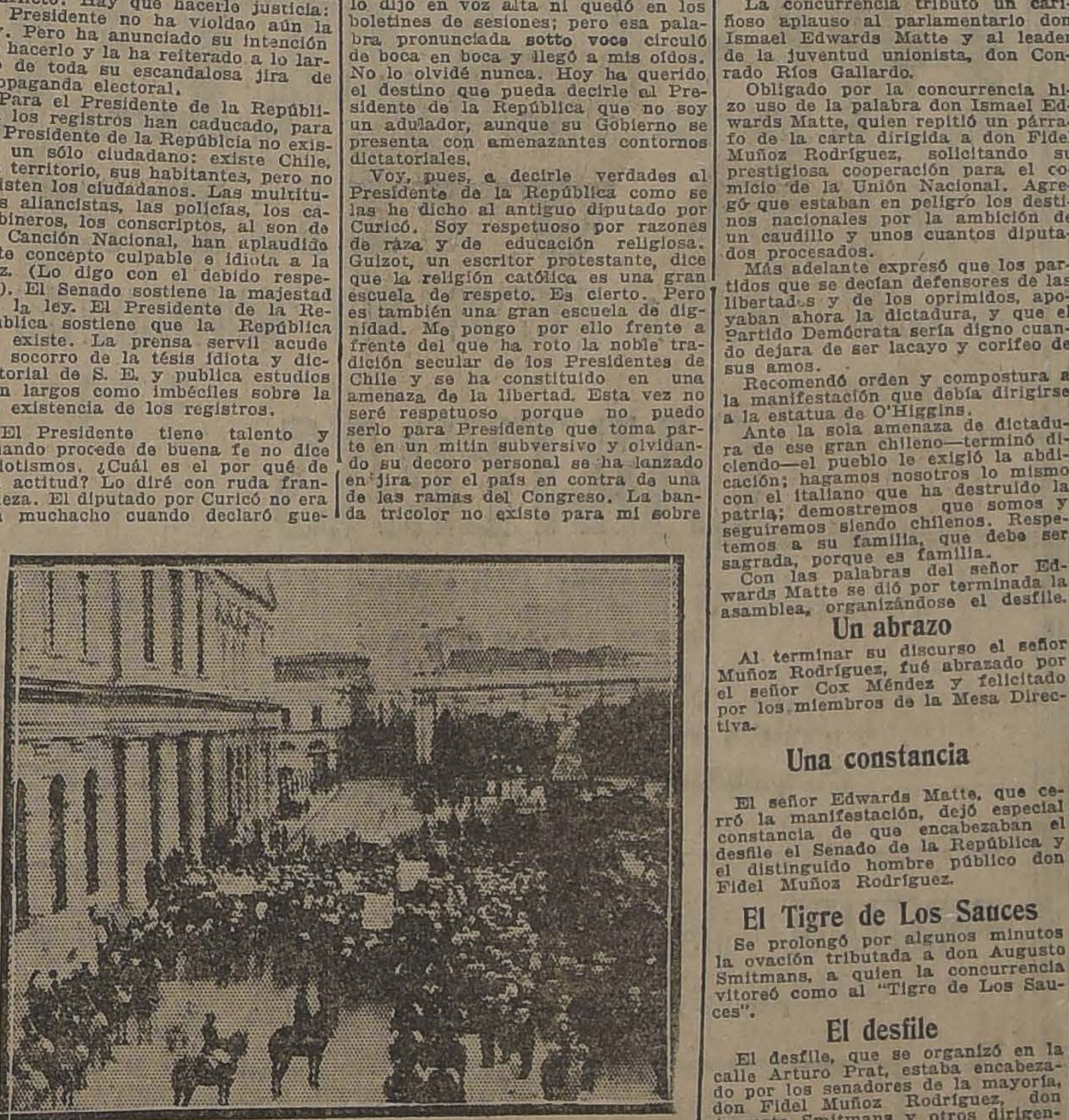

LOS MANIFESTANTES FRENTE AL CONGRESO

El Presidente ha escogido al Senado como un biombo para disimular su ignorancia y su incompetencia. "Entonces, dijo textualmente, concibió el plan informal de poner término a la chacota de su gobierno parlamentario con una dictadura". "Y el gran tenor, agregó, comenzó entonces la canción tan conocida": "El Senado no me deja gobernar", con el acompañamiento de una prensa abyecta que se ha hecho cómplice de sus planes siniestros".

Señores senadores: ¿Habéis obstruído alguna ley?, ninguna. "El Presidente que tenemos, dijo textualmente el señor Cox Méndez, está representando una inmensa comedia al presentarse como víctima del Senado ante las muchedumbres ignorantes y crédulas de todos los pueblos del Sur".

"Y toda esta estrepitosa y escandalosa campaña personal, continuó, que viene haciendo a costas de los dineros públicos, no tiene otro objeto que disimular su incapasidad y su impotencia de estadista fracasado tras una montaña de palabras huecas y desprovistas de toda realidad, como las que viene pronunciando desde la cune misma de su vida pública".

Pero todo tiene su término natural y fatal. Tengo fé en la fuerza de la verdad. La verdad se impondrá si la dictadura que se anuncia no suprime junto con el Senado la Prensa independiente y los diputados de la Unión Nacional.

Tengo fé en el porvenir. La Patria que a que dieron libertad O'Higgins, San Martín, Prieto, Montt, Errázuriz no está destinada a ser la presa de un dictador de pacotilla secundado por un pequeño grupo de parlamentarios procesados.

La providencia no podrá permitir, ni lo permitiremos los que movemos la opinión con la palabra o con la pluma. Preferiremos morir mil veces antes que permitir al que nos ha despojado de nuestro dinero que nos despoje de nuestra libertad y de la Constitución que nos legaron nuestros padres.

El señor Cox Méndez fué muy aplaudido y felicitado por los senadores unionistas y don Fidel Muñoz Rodríguez, que estaba sentado a su derecha.

A continuación habló el señor Enrique Escoffier. Dijo que hablaba en representación de los centros comunales del Partido Liberal Unionista. Comparó al Senado de la República con el Senado romano. Dijo que el país ya no aceptaba mistificaciones y que conocía al culpable de los insultos a los patricios y de las burlas al proletariado. Expresó que el responsable temblaba ya como Catilina ante las acusaciones de Marco Tulio Cicerón y que nada podían hacer para distraerlo: ni las loas de los libertos ni los besos de las favoritas. Fué muy aplaudido.

Don Ismael Edwards Matte y don Conrado Ríos

La concurrencia tributó un cariñoso aplauso al parlamentario don Ismael Edwards Matte y al leader de la juventud unionista, don Conrado Ríos Gallardo.

Obligado por la concurrencia hizo uso de la palabra don Ismael Edwards Matte, quien repitió un párrafo de la carta dirigida a don Fidel Muñoz Rodríguez, solicitando su prestigiosa cooperación para el comicio de la Unión Nacional. Agregó que estaban en peligro los destinos nacionales por la ambición de un caudillo y unos cuantos diputados procesados.

Más adelante expresó que los partidos que se decían defensores de las libertades y de los oprimidos, apoyaban ahora la dictadura, y que el Partido Demócrata sería digno cuando dejara de ser lacayo y corifeo de sus amos.

Recomendó orden y compostura a la manifestación que debía dirigirse a la estatua de O'Higgins.

Ante la sola amenaza de dictadura de ese gran chileno—terminó diciendo—el pueblo le exigió la abdicación; hagamos nosotros lo mismo con el italiano que ha destruído la patria; demostremos que somos y seguiremos siendo chilenos. Respetemos a su familia, que debe ser sagrada, porque es familia.

Con las palabras del señor Edwards Matte se dió por terminada la asamblea, organizándose el desfile.

Un abrazo

Al terminar su discurso el señor Muñoz Rodríguez, fué abrazado por el señor Cox Méndez y felicitado por los miembros de la Mesa Directiva.

Una constancia

El señor Edwards Matte, que cerró la manifestación, dejó especial constancia de que encabezaban el desfile el Senado de la República y el distinguido hombre público don Fidel Muñoz Rodríguez.

El Tigre de Los Sauces

Se prolongó por algunos minutos la ovación tributada a don Augusto Smitmans, a quien la concurrencia vitoreó como al "Tigre de Los Sauces".

El desfile

El desfile, que se organizó en la calle Arturo Prat, estaba encabezado por los senadores de la mayoría, don Fidel Muñoz Rodríguez, don Augusto Smitmans y otros dirigentes políticos de la Unión Nacional. Se dirigió por la calle Arturo Prat hacia la estatua de O'Higgins desde cuyo pedestal hicieron uso de la palabra varios oradores y representantes de centros obreros de la capital.

Desde allí la manifestación se organizó nuevamente en columna marchando hacia el Congreso y congregándose en la Plazuela Montt-Varas.

Desde los estrados de la puerta del Congreso usaron de la palabra los señores Rosales y Rivera, en representación de los obreros, dando como disuelto el comicio el senador por Curicó don Ladislao Errázuriz Lazcano en una brillante improvisación que fué muy aplaudida.

La contra-manifestación

Mientras se verificaba el comicio unionista, espontáneamente se reunió una contra-manifestación de algunas proporciones, que llegó también a la Plazuela Montt-Varas poco después de retirarse la manifestación de la Unión Nacional.

Los manifestantes obligaron a hacer uso de la palabra al doctor señor Pedro Fajardo que pasaba en esos momentos por ese punto.

Incidentes

Durante el desarrollo del comicio de ayer se suscitaron varios incidentes motivados por los encuentros de la manifestación unionista con la contra-manifestación aliancista.

En la calle Arturo Prat hubo un pequeño encuentro que fué disuelto por la policía sin tener que lamentarse ninguna desgracia.

Poco más tarde los elementos aliancistas se dirigieron por la calle Bandera para pasar frente al Club Conservador frente al cual hicieron algunas manifestaciones que fueron contestadas desde el Club con un gran número de botellas lanzadas por jóvenes socios de la institución.

La policía se vió obligada a rechazar a los manifestantes aliancistas para evitar que los proyectiles que se lanzaban por ambas partes, produjeran desgracias personales.

Poco después de las 8 de la noche se daba por disueltas ambas manifestaciones.

Los ciudadanos inscritos en los Registros Electorales

Publicaciones que se hacen conforme a las disposiciones de la ley

Señor Juez de Turno en lo Civil, en conformidad a la ley comunicamos a US. que hoy Noviembre 17 de 1923 se han inscrito los siguientes ciudadanos:

186 Rubio Fontecilla Alberto, empleado, A. Ovalle 1316.
187 Vial González Pedro, arquitecto, Gálvez 135.
188 Pizarro Carrasco Wenceslao, comerciantes, Cochrane 702.
189 Lucero Madrid José, comerciante, Cochrane 1064.
190 Bueno Torrealba David 2.o, contratista, Nataniel 371.
191 Lucero Villagra Rodolfo, vidriero, Cochrane 1064.
192 Carrasco Ramírez Manuel A., empleado, Gálvez 862.
193 Nulo.
194 Grecia Alcover Blas, comerciante, Diez de Julio 1271.
195 Soto Solís Ernesto, pintor, A. Ovalle 1161.
169 Terán de Fernández Miguel L., rentista, Aconcagua 1384.
197 Silva Flores Exequiel, zapatero, Gálvez 731.
198 Escón Cañas Manuel, empleado, Nataniel 646.
199 Varas Soza Manuel A., empleado, Cóndor 1146.
200 Baeza Zúñiga Luis, chauffeur, Cóndor 1120.
gio Bergracio.— **Luis Bascuñán.**
(Firmado): — **H. González.—Eulo-**

Señor Juez Letrado en lo Civil.— Ciudadanos inscritos en la Subdelegación N.o 20.a, el 17 de Noviembre:

182 Lira Pinto Nicanor, Coquimbo N.o 1030.
183 Molina Piñero Rolando, San Francisco 829.
184 Hidalgo Bruna Víctor, Serrano 430.
185 Espinosa Palma Guillermo, A. Prat 819.
186 Vara Mayorga Juan, San Diego 976.
187 Varela Robledo Rufino, Eyzaguirre 1068.
188 Valdés Valenzuela Francisco, A. Prat 339.
189 Guzmán Melo Ramón, San Francisco 739.
190 Vergara Pérez Luis A., 10 de Julio 1032.
191 Mejías Flores Pedro, S. Francisco 673.
192 Muñoz Muñoz Horacio, Arturo Prat 239.
193 Vial González Romeo, 10 de Julio 1050.
194 Puelma Baeza Domingo, 10 de Julio 1050.
195 Aguilera Lizana Luis, 10 de Julio 1060.
196 Valenzuela Solís Juan, Lingue 834.
197 Vargas Enrique Manuel, Copiapó 1032.
198 Urriola Quinteros Manuel, Serrano 662.
199 Campos Pérez Rafael 2.o, A. Prat 153.
(Firmado). — **Eulogio Bergnesio. —R. González. — Luis Bascuñán, — Luis Prado.**

Ciudadanos inscritos en la segunda Sección de la Subdelegación 20.a, el 18 de Noviembre de 1923.

1 Salas Lavaque Manuel, Arturo Prat 145.
2 Nulo.
3 Zañartu Prieto Augusto, Arturo Prat 376.
4 Armijo Serra Alfredo, A. Prat N.o 287.
5 Bianchi Gundián Ernesto, Serrano 193.
6 Gumucio Vives Gabriel, Arturo Prat 264.
7 Mecías Quiroga Policarpo, Serrano 193.
8 Schiaffino Núñez Humberto, S. Francisco 299.
9 González Céspedes Jorge A., San Diego 224.
10 Rojas Cavieres Francisco, San Francisco 837.
11 Lillo González Manuel, Serrano 124.
12 Salas Zubicueta Julio, Serrano N.o 47.
13 Fuentes Urrejola Absalón, A. Prat 541.
14 Villalobos Bahamondes Enrique, Serrano 735.
15 Gutiérrez Lavín Víctor M., A. Prat 165.
16 Pérez Fernández Aliro, Arturo Prat 209.
17 Avendaño González Ramón, San Diego 644.
18 Espinosa Vargas Daniel, Arturo Prat 747.
19 Erigoyen González Carlos, Serrano 541.
20 Portel Jiménez Valentín, San Francisco 131.
21 Muñoz Navarro Ladislao, Serrano 73.
22 Pomar Pomar José M., Serrano 247.
23 Espinoza Acevedo Perfecto, A. Prat 747.
24 Urbina Cárcamo Alberto, Arturo Prat 928.
25 Echeverría Moorhouse Raúl, A. Prat 140.
26 Prado Naranjo Romilio, Arturo Prat 926.
27 Román del Real Rodolfo, San Francisco 323.
(Firmado). — **Eulogio Berguecio. —Luis Bascuñán, — Julio Prado.**

Señor Juez Letrado en lo Civil.— En conformidad a la ley, comunicamos a US. que hoy Noviembre 18 de 1923, se inscribieron los siguientes ciudadanos:

1 Urzúa Vargas Pablo, empleado, San Diego 173
2 Cuadra de la Iglesia Adrián, industrial, Nataniel 537.
3 Mesías Vargas Osvaldo, comerciante, San Diego 136.
4 Pizarro Mujica José M., abogado, Gálvez 115.
5 González Cerda Gonzalo, sacerdote, Cochrane 160.
6 Guerrero Briones Julio, empleado, Gálvez 78.
7 Lois Vargas José Luis, industrial, San Diego 173.
8 Fuenzalida Zúñiga Luis, empleado, Gálvez 563.
9 Salgado Miranda Oscar, abogado, Nataniel 185-H.
10 Vásquez Herrera Rubén, empleado, Cochrane 440.
11 Zúñiga Morales Alfonso, empleado, E. Ramírez 1276.
12 Jiménez Fuenzalida Pedro M., empleado, Nataniel 415.
13 Méndez Letelier Miguel A., empleado, Huemul 654.
14 Mujica Molina Julio, abogado, Cochrane 310.
15 Sanbrano Mena José L., comerciante, Gálvez 569.
16 García Vergara Clodomiro, comerciante, San Diego 181.
17 Cuadra de la Poisson Jorge, estudiante, San Diego 67.
18 Hernández Echeverría Juan B., estudiante, San Diego 225.
19 Pidal Marechal Arturo, periodista, Gálvez 665.
20 Galdames Galdames Misael, empleado, San Diego 973.
21 Mesa Carrasco Luis, empleado, Gálvez 867.
22 Rojas Aránguiz Jorge, empleado Gálvez 21.
23 Hinojosa Alvarez Tristán, empleado, Aconcagua 1328.
24 Cangas Díaz de la Vega Carlos, pintor, Gálvez 12.
25 Schatam Mirochnik David, comerciante, San Diego 247.
26 Jara Sosa Juan de Dios, Concepción, Gálvez 127.
27 Burgos Jara José Honorio, empleado, Cochrane 196.
28 Iñiguez Castro José Luis, telégrafo, Cóndor 1152.
29 Hernández Echeverría José Santos, comerciante, San Diego 225.
(Firmado). — **Eulogio Berguecio P. — R. González G. — Julio Prado. —Luis Bascuñán.**

AUTO — Santiago, Noviembre veintiuno de mil novecientos veintitrés. — Publíquese en "La Nación", a cuyo efecto remítese copia autorizada de esta lista con los inscritos ante la Junta Inscriptora de la Octava Comuna. — **Humberto Trucco.— M. J. Lira.**

Conforme. — Santiago, once de Diciembre de mil novecientos veintitrés.

COPIA

Certifico que la copia que se ordena dar es como sigue:

Nómina de los ciudadanos inscritos en Ñuñoa, en la 3.a subdelegación, hoy 10 de Noviembre de 1923.

138 Castillo Urízar Eduardo, abogado, Placilla 98.
139 Díaz Garcés Luis, ingeniero, Larraín 5310.
140 Martínez Navia Luis Felipe, ingeniero, Chile España 95.
141 Castillo Navarrete Osvaldo, comerciante, Egaña 257.
142 Góngora Ovalle Abdón, agente, Tegualda 1959.
143 Berné Borde René, militar, Sucre 51.
144 Zamorano Zamorano Ramón L., industrial, Hamburgo 130.
145 Gálvez Castillo Manuel A., rentista, Av. Ossa 581.
146 Torres Ibieta Pedro Antonio, empleado, Irarrázaval 3752.
147 Torres Reyes Pedro, empleado, Irarrázaval 3752.
148 Izaza Flores Juan José, empleado, Irarrázaval 3800.
149 Farías Díaz Adán, empleado, Irarrázaval 3752.
150 González von Mascé Jorge, abogado, Cortés 1701.
151 Muñoz Guerra Juan de la C., carpintero, Pizarro 2004.
152 Corail Barrientos Andrés, empleado, A. Ossa 1079.
153 Torrealba Guerrero Casimiro, empleado, Holanda 450.
154 Martínez Díaz Jorge, empleado, Irarrázaval 2716.
155 Farías Toro Honorato, industrial, Irarrázaval 1286.
156 Rossel Brieba Arturo, abogado, Irarrázaval 2256.
157 Cáceres Vergara Manuel, empleado, Av. Ossa 755.
158 Vicuña Morandé Hernán, empleado, Villanueva 290.
159 Frontaura de la Fuente José M., empleado, Villanueva 222.
160 Melo Cuadra Pedro Miguel, empleado, Irarrázaval 3300.
161 Reyes Foster Alberto, empleado, Irarrázaval 3780.
162 Grasset Ramos Carlos, militar, P. Valdivia 2345.
163 Johnson Graniff Luis, empleado, Irarrázaval 4110.
164 Farías Cancino Gerónimo, empleado, Av. Ossa 824.
165 Walker Larraín Horacio, abogado, Irarrázaval 3550.
166 Martínez Martínez Arturo R., empleado, Villanueva 99.
167 Sotomayor Gajardo Gregorio, empleado, San José 762.
168 Langer Vinagre Julio, empleado, Pedro Torres 10.
169 Manso Manso Julián, empleado, Av. Ossa 981.
170 Iturriaga Jofré Gmo., militar, P. L. Cuadra 398.
171 Paredes Sanhueza Javier, militar, P. L. Cuadra 198.
172 Aguayo Leiva Belisario, empleado, Av. Ossa 813.
173 Villaseca Ayala Manuel, empleado, Av. Ossa 813.
174 Madrid Bornosch Arturo, empleado, Larraín 670.
175 Salles Díaz Miguel, empleado, Irarrázaval 3550.
176 Smith Vidaurre Roberto, empleado, Irarrázaval 4102.
177 Valenzuela García Humberto, empleado, Pedro Torres 159.
178 Hurtado Olea Roberto, empleado, Brown s|n.
179 Guerrero Toledo Elías, carpintero, Cortés 46.
180 Rojas González Sótero, empleado, Villanueva 199.
181 Gajardo Venegas Francisco, carpintero, Los Padres 668.
Alfredo Ruiz Tagle.— R. Cruz Montt.— Jorge Ruiz Tagle.— Joaquín Echenique L.— J. de D. Plaza C.

Nómina de los ciudadanos inscritos en Ñuñoa, en la 4.a Subdelegación, hoy 10 de Noviembre del año 1923.

166 José M. Peñaloza Córdova, empleado, Lo Cañas.
167 Luis Ortiz Pino, empleado, La Loma de Macul.
168 Desiderio Ortiz González, carpintero, La Loma de Macul.
169 Germán Palacios Herrera, empleado, La Loma de Macul.
170 Juan Díaz Bustamante, empleado, La Loma de Macul.
171 Eulogio Ortiz González, comerciante, La Loma de Macul.
172 Francisco de B. Echeverría Valdés, rentista, Av. Setiembre.
173 Fernando Llona Cuevas, C. Comercio, Av. Larraín 455.
174 Alfredo Cortínez Mujica, comerciante, A. Varas 2777.
175 Tomás Saavedra Yáñez, ingeniero, Av. Cañas 2093.
176 Alfredo Délano Rojas, comerciante, Egaña 175.
177 Arturo Saavedra Ugalde, militar, Irarrázaval 891.
178 Teodoro Schmidt Quezada, ingeniero, Irarrázaval 1862.
179 Carlos Plaza Videla, militar, Av. Acacias s|n.
180 Eliecer Parada del Río, empleado, Irarrázaval 1419.
181 Alfredo García Contador, militar, Acacias s|n.
182 Juan de Dios Mendoza Román, comerciante, Av. Brown 201.
183 Marcial Astaburuaga Urzúa, empleado, Irarrázaval 521.
184 Francisco Solar Neira, ingeniero, Irarrázaval 2375.
185 Nicolás Cruz Correa, empleado, Av. Macul 1210.
186 Samuel Costa Díaz Valdés, empleado, Av. Setiembre 131.
187 Fco. A. 2.o Quiñones Medina, médico, Barros Arana 181.
188 Alfredo Martino Ostero, comerciante, San Gregorio 2595.
189 Julio Dell Orto Prieto, comerciante, Av. Larraín s|n.
190 Federico Semkins Tschucca, empleado, P. Valdivia 2658.
191 Manuel Mejías Quezada, empleado, M. Eyzaguirre 121.
192 Nicolás Avilés Rodríguez, empleado, Almendral Macul.
193 Avelino Debia Carvajal, empleado, Almendral Macul.
194 Manuel Carroza Moreno, empleado, Almendral de Macul.
195 José Ibáñez Jofré, empleado, Almendral de Macul.
196 Luis Pacheco Mascea, empleado, Almendral de Macul.
197 Ismael Solís Cerda, empleado, Almenral de Macul.
198 José Castillo Céspedes, empleado, Chacarilla de Macul.
199 Fidel Cerda Guevara, empleado, Chacra Valparaíso.
200 Arturo Irarrázaval Correa, rentista, Irarrázaval 1301.

Nómina de los ciudadanos inscritos en Ñuñoa, en la 4.a Subdelegación, hoy 10 de Noviembre de 1923. Sección 2.a

1 Juan Morgado Silva, empleado, Lo Encalada 310.
2 Enrique Morgado Silva, empleado, Lo Encalada 310.
3 Rogelio Morgado Silva, empleado Lo Encalada 310.
4 Ignacio Díaz Valdés empleado Irarrázaval 1301.
5 Santos 2.o Becerra Bustamante, empleado, Chacarilla de Macul.
6 Bernabé Castro Matta, empleado, Chacarilla de Macul.
7 Ernesto Castro Matta, empleado, Chacarilla de Macul.
8 Ambrosio Allendes Gac, empleado, Irarrázaval 2711.
9 Luis Bañados Espinosa, abogado, Larraín 5401.
10 Aníbal Escobar González, empleado, Chacarilla de Macul.
11 Braulio Barrera Valenzuela, empleado, Almendral de Macul.
12 Octavio Larraín Alcalde, comerciante, Av. Macul 250.
13 Antonoi Acosta Lizana, empleado, La Reina.
14 Máximo Romero Armijo, empleado, La Reina.
15 Juan Peña López, empleado, La Reina.
16 Arturo O'Brien Risman, empleado, San Gregorio 2975.
17 Heriberto Morgado Silva, empleado, Lo Encalada 310.
18 Martín Morgado Silva, empleado, Lo Encalada 310.
Alfredo Ruiz Tagle.— Jorge Ruiz Tagle.— R. Cruz Montt.— Joaquín Echeñique L.— J. de D. Plaza C.

OFICIO

Remite nómina inscritos.

S. J. L.

Adjunto remito a US. la nómina de los ciudadanos inscritos hoy diez de Noviembre, habiéndose inscrito 44 ciudadanos en la Tercera Subdelegación rural Ñuñoa y 53 en el Registro de la 1.a Sección de la 4.a subdelegación, dando un total de noventa y siete ciudadanos inscritos. Dios guarde a US.— **Alfredo Ruiz Tagle**, Presidente.

Auto.— Santiago, veinte de Noviembre de mil novecientos veintitrés.— Publíquese en "La Nación", a cuyo efecto remítase una copia autorizada de esta lista con los inscritos ante la Junta Inscriptora de la tercera subdelegación rural Ñuñoa.— **Humberto Trucco.— M. J. Lira**, secretario".

Conforme.— Santiago, diez de Diciembre de mil novecientos veintitrés.

COPIA

Certifico que la copia que se ordena dar, es como sigue:

26 RURAL.—LAS CONDES

1 Wittki Herrera Moisés, empleado, Mineral.
2 Rojas C. José Nemesio, empleado, Mineral.
3 Cáceres Guzmán Luis Alfredo, carretonero, Mineral.

2.a RURAL

1 Cerda Fariña Joaquín, agricultor, Lo Araya.
2 Chetnef Dualdo Daniel, agricultor, La Chacarilla.
3 Rojas Ramírez Aníbal, empleado, Lo Fuentealba.
4 Moya Garrido Alberto, agricultor, Lo Araya.
5 Aedo Sepúlveda Clodomiro, empleado, Lo Soroya.
6 Espinoza Sotelo Higinio, empleado, Apoquindo.
7 Soza Fuenzalida Rodolfo, comerciante, Las Condes.
8 González Silva Manuel, agricultor, Lo Fuentealba.
9 Campusano Cisternas Teobaldo, vinicultor, Apoquindo.
10 Plaza Hidalgo José, agricultor, Apoquindo.
11 Encalada Donoso Juan, agricultor, Apoquindo.
12 Reyes González Armando, carpintero, Lo Soravia.
13 Ulloa Santibáñez Natalio, empleado, Apoquindo.
14 Figueroa Melo Vicente, comerciante, El Aromo.
15 J. Ortega José, agricultor, Apoquindo.
16 Alvarado Ahumada Alfredo, agricultor.
17 Grau Sepúlveda Ambrosio, agricultor, Apoquindo.
18 Valdés Ubilla Enrique, agricultor.
19 Noguera Valdivia Rafiall, mecánico, Vitacura s|n.
20 Salinas Valdés Avelino, agricultor, Vitacura 241.
21 González F. Amadeo, agricultor, Vitacura.
22 Torrejón Vega Probin, empleado, Lo Castillo.
23 Lamilla Medina Exequiel, carretonero, Vitacura 425.

EL PALACIO CONHA Y TORO

SE OFRECE EN VENTA AL FISCO PARA DESTINARLO A LEGACION

En el Ministerio de Relaciones se ha ofrecido en venta el palacio Concha y Toro, el cual, se dice, podría destinarse para que en él funcionara alguna de las Legaciones extranjeras en nuestro país.

El Ministerio de Relaciones, teniendo en consideración las razones expuestas, ha solicitado del Ministerio respectivo la designación de una comisión compuesta de un ingeniero, arquitecto y una persona especialmente capacitada, para que informe sobre este ofrecimiento y proceda a avaluar los objetos de arte que existen en el palacio Concha y Toro.

LIGA CHILENA DE HIGIENE SOCIAL

El Viernes último se verificó la Octava Asamblea General de socios de esta institución, bajo la presidencia de las Vice-Presidentas doctora Ernestina Pérez y señora Graciela Sotomayor de Concha y con la asistencia del tesorero, señor Alberto Schade, el Secretario General doctor Carlos Fernández Peña, la prosecretaria señorita Luisa Sanhueza, de los directores señores Carlos Silva Cruz, Marcial Martínez de Ferrari, General Juan Pablo Bennett, señorita Mariana Acevedo, señor Maximiliano Salas Marchán, doctor Luis Middleton, doctor Nacianceno Romero y de los socios: señorita Olga Fernández S., Berenice Casanón S., Carmela Silva D., señora Elvira Líbano de Court, doctor Juan Marín, señor Vicente Fernández Rocuant, señor Alberto Warnken, señor Abel Saavedra, Pablo Barnhart señor Alfredo Betteley, señor Jorge Wormald y señor Ricardo Jara.

Excusaron su inasistencia el Presidente, señor Eduardo García Collao.

Se dió lectura a la Memoria de 1923, por el Secretario, y al movimiento de fondos, presentado por el tesorero, señor Alberto Schade, y se procedió a elegir los 15 directores electivos que regirán los destinos de la Institución durante el año próximo con el siguiente resultado: señora Graciela Sotomayor de Concha, Padre Jorge Fernández Pradel, señor Jorge Larraín Rojas, señora Blanca Flores de Valdés, señora Blanca Figueroa de Riesco, señor Belisario Gálvez, señorita Rosa González, señor Marcial Martínez de Ferrari, doctora Cora Mayers, señor José Maza, doctora Ernestina Pérez, señor Carmela Prieto de Martínez, señor Maximiliano Salas M., señor Alberto Schade, señor Emilio Tizzoni.

Tanto la memoria como el movimiento de tesorería merecieron los siguientes acuerdos, que fueron propuestos respectivamente por la señorita Carmela Silva y el señor Marcial Martínez de Ferrari. Aprobar por unanimidad la memoria de 1923 en todas sus partes, y dar un voto de aplauso por la labor realizada por el Presidente y Directorio. 2) Aprobar el movimiento de fondos durante 1923, dando un voto de aplauso al tesorero, señor Alberto Schade, por la difícil y atinada dirección de la economía de la Liga para aumentar los recursos, que permitirá la pronta construcción del Policlínico en Cerro 199.

DIPLOMACIA. — El señor Encargado de la Legación de S. M. B. en Lima, señor W. F. Scott y señora de Vaughan Scott, recibieron anteayer tarde un grupo de sus relaciones en la residencia de la Avenida Vicuña Mackenna.

MATRIMONIO REYES BARRUETO - SANFUENTES ECHENIQUE. — Hoy a las 11 1|2 A. M. será bendecido, privadamente, en la iglesia de San Pedro, el matrimonio del señor René Reyes Barrueto con la señorita Adriana Sanfuentes Echenique.

Servirán de padrinos, por parte de la novia, el señor Alberto Sanfuentes E. y la señora Luisa Echenique de Sanfuentes y por parte del novio, el señor Atanasio Reyes y la señora Clotilde Barrueto de Reyes.

Actuarán de testigos, en la ceremonia civil, por parte del novio, don Domingo Amunátegui Solar, don Armando Jaramillo Valderrama y don Víctor Vidaurre Leal; y por parte de la novia, don Manuel Echenique Tagle, don Enrique Zañartu Eguiguren y don Oscar Sanfuentes Echenique.

En la ceremonia religiosa, por parte del novio, los señores Raúl Reyes Barrueto, Francisco Briceño y Roberto Reyes Barrueto; y por parte de la novia, los señores Guillermo Sanfuentes Echenique, Víctor Fernández Jara y Eugenio Sanfuentes Echenique.

VIAJEROS.—De la zona salitrera, después de un viaje de inspección para sus representados H. K. Mulford Company Filadelfia EE. UU., ha vuelto a la capital de la República, el señor R. Konig, quien se dirigirá dentro de pocos días al Sur.

—Ha regresado a Viña del Mar procedente de Europa don Alejandro Care.

LA GRAN FIESTA DEL ARBOL DE PASCUA, EN EL CLUB DE SEÑORAS.— Damos a continuación la lista de las familias que han tomado entradas para la fiesta de esta tarde:

LOS MATRIMONIOS DE HOY.——

STA. ELENA VERGARA L., CUYO MATRIMONIO CON EL SR. ADOLFO RODRIGUEZ SERA BENDECIDO EN LA MAÑANA DE HOY EN LA IGLESIA DE SAN PEDRO

STA. ADRIANA SANFUENTES ECHENIQUE, CUYO MATRIMONIO CON EL SR. RENE REYES BARRUETO SERA BENDECIDO EN LA MAÑANA DE HOY

STA. LUISA PERAGALLO QUEIROLO, CUYO MATRIMONIO CON EL SR. GERARDO GUSTAVO TOLEDO ROJAS, SERA BENDECIDO HOY EN SU HACIENDA DE VILLA ALEMANA

MATRIMONIO GARCIA MUÑOZ-INFANTE DIAZ.— En la mañana de hoy será bendecido en Valparaíso el matrimonio de la señorita Delia Infante Díaz con el señor Félix García Muñoz.

DESPEDIDA DE SOLTERO.— El Viernes 28 del presente tendrá lugar en el Club de la Unión, el banquete que se ofrecerá al señor Dondal Irarrázaval, con motivo de

EL CONCURSO DE BELLEZA FEMENINA ORGANIZADO POR "ZIG-ZAG" Y "LA NACION"

La más entusiasta y fervorosa acogida estimula desde estos comienzos el concurso de belleza femenina organizado por nuestro diario y la prestigiosa revista "Zig-Zag".

En efecto, desde Tacna a Magallanes se nos envían numerosas fotografías de bellezas chilenas y el álbum del concurso cuenta ya con más de un centenar de hermosos rostros femeninos que han de dar un carácter extraordinario a este torneo.

La revista "Zig-Zag" ha estado dedicando sus páginas centrales al concurso y "La Nación" decora hoy su primera página con nuevo hermosos exponentes de la gracia femenina chilena.

Están en esta página representadas varias provincias en una singular e interesante competencia que exalta y pone de relieve la belleza de la mujer chilena y el grado de armonía estética a que ha llegado la raza.

Esta competencia se hará más y más interesante; pues la concurrencia tan numerosa de concursantes permitirá extender en nuestras páginas una demostración amplia y definitiva de las bellezas de todo el país en una sola y continuada exposición de hermosas figuras.

ESCUELA NORMAL SANTA TERESA. — Ayer se verificó en este establecimiento de instrucción la fiesta de clausura de los trabajos escolares; presidió el señor Ministro de Instrucción, don Alcibíades Roldán, y asistieron: Monseñor Rafael Edwards, y numerosas personalidades de nuestro mundo político y social.

Entre los números del programa llamaron especialmente la atención los ejercicios de gimnasia, la zarzuela "La mejor riqueza" y el juguete cómico "La naranjera", que fueron calurosamente aplaudidos. La presentación de la escena fué

llamó la atención el de alumnas, la corr se presentaron y la d ciplina que reina en miento.

La exposición, en secciones, es realm villa, recomendamos nas amantes de l el adelanto, visitar cerá abierta en el s siguiente invitación:

PRIMERA MISA— Aquiles Valenzuela saluda atentamente a agrado de invitar a mera misa que cel Templo San Agustín de los corrientes, a las Santiago, Diciembre

TEA-ROOM. — "Gath y Chaves" El maestro Pasini, dirig tif Concert que el Tea ce mañana extraordinar motivo de ser víspera ejecutará de 11 a 1 guiente selecto progra

1. R. Stolz, Chinesisch step.
2. M. Morris, Express trot.
3. H. Ledge, Red Spley Rag.
4. R. Earl, Trifolio, T longa.
5. H. W. Piron, Yes it, Fox-trot.
6. M. Ivan, L'etrange walenn.
7. M. Ivan, Shimmy Intermezzo.
8. E. Schmelker, Apr Mascire Brasileira.
9. F. Salabert, Vara d
10. G. Elbon, Dolly Step.

CALZADO DE LONA para Señoras
NUMERACION COMPLETA
REALIZA POR CUENTA DE UNA FABRICA 10,000 PARES A $ 10 PESOS
LA ZAPATERIA "LA VENUS"
SAGT DIEGO 1085, CASI ESQUINA DE AVENIDA MATTA
CUADRA Y VEREDA DEL TEATRO ESMERALDA

LAS MAS ALTAS
FANTASIAS
en objetos para regalos, las encontrará en la
Joyería Godart
ESTADO 257

MUEBLES
de todos estilos, a precios bajísimos, vende
"LA UNIVERSAL"
Catedral 1131
FRENTE AL CONGRESO
Damos facilidades en el pago. Entrega inmediata.

Donde están estas / Desaparece ésta

ESPECIFICOS MEDICINALES
LABORATORIO LONDRES
PREPARACIONES FARMACEUTICAS
VALPARAISO
H. V. PRENTICE Y CA.
QUIMICOS, FARMACEUTICOS Y TECNICOS ESPECIALISTAS
PREMIADO CON MEDALLAS DE ORO
RECOMIENDA ESPECIALMENTE
SU BROMOPIRINA Análogo al Bromosán
DE VENTA EN TODAS LAS BUENAS BOTICAS
DEPOSITO EN SANTIAGO-CARMEN 428 - TELEF. 01

MAÑANA LUNES 24
EXCEPCIONAL LIQUIDACION
EN
Ahumada 274, Casa Mc. Rostie

600 VESTIDOS
Confeccionados en rica esponja de fantasía y lisa, todos colores y modelos variados; valían $ 68,
Ahora $ 38.00

550 VESTIDOS
Confeccionados en velo de hilo muy fino y de alta fantasía, todos colores y modelos de gran noveda; valían $ 85,
Ahora $ 45.00

400 VESTIDOS
De espumilla de seda en finísima calidad, todos colores y gran variedad de modelos; valían $ 190,
Ahora $ 125.00

REGALOS DE PASCUA
GUANTES MOSQUETEROS
GUANTES Mosqueteros, de Cabritilla de alta fantasía, muy elegantes, con lindos dibujos; precios de ocasión. PAR
$ 43.00
GUANTES Mosqueteros imitación Gamuza, en todos colores. PAR
$ 12.90
PAÑUELOS de rica espumilla de seda chinesca, en lindos dibujos; antes $ 8.90,
$ 6.90
MEDIAS de rica seda con costura, y en todos colores. PAR
$ 3.80
MEDIAS de 1/2 hilo con costura y todos colores.
$ 3.90
LAS NOVEDADES INGLESAS

REGALOS
UTILES
A PRECIOS MUY CONVENIENTES
CARTERAS
DE
ALTA NOVEDAD
En cuero fino y de seda de gran fantasía, a precios fuera de toda competencia
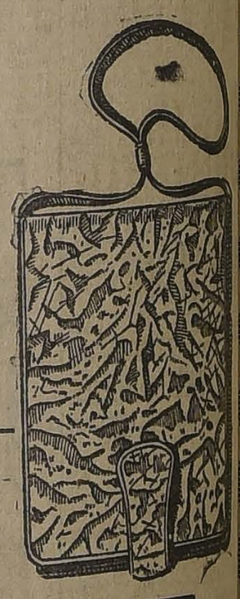
PORCELANA MARCA "ROYAL DOULTON"
Llegó un nuevo y selecto surtido
PAÑUELOS
FIGURAS - De - PORCELANA
ALMOHADILLAS
GUANTES
de seda, modelo Mosquereros. Ultimas cre aciones en todos colores.
SIGUE CON GRAN EXITO NUESTRA
COLOSAL LIQUIDACION
ANUAL DE DICIEMBRE
Aproveche Ud. los precios verdaderam ente inverosímiles.
Los Almacenes Ingleses
STRUTHERS Y MC. ROSTIE
ESTADO ESQUINA DE HUERFANOS

BAILE.— Las señoritas Rebeca y María Ramos Viel, ofrecerán en su residencia de Valparaíso, un baile a sus relaciones la noche del 24 del presente mes.

A ESTADOS UNIDOS.— Ayer se embarcó en Valparaíso con destino a Nueva York, el señor Leonardo Llano Torres.

A EUROPA.— Se han dirigido a París, donde fijarán su residencia, el señor Carlos Lavín y señora Filomena Marín de Lavín.

—Próximamente se dirigirán a Europa las familias Ortúzar Errázuriz y Vicuña Ortúzar.

PROCLAMACION DE PREMIOS.— Esta noche se llevará a efecto en el salón de actos del colegio de San Agustín, la repartición de premios a los alumnos que han tenido mejor comportamiento durante el año.

Con este motivo, la dirección de este establecimiento ofrecerá a las familias de los alumnos una interesante velada.

RECITAL DE CANTO.— El Lunes, a las 6.30 P. M., se llevará a efecto en el Club de Señoras, el recital de canto de la señora María S. de Larrios.

LOS MATRIMONIOS DE AYER

CONFERENCIA TEOSOFICA.— Hoy Domingo, a las 6.30 P. M., el señor Armando Hamel dictará una conferencia sobre "La Fraternidad y el servicio", en el local de la Sociedad Teosófica, Huérfanos 1326.

La entrada es libre.

RECEPCION.—La señorita Elcla Claro Montes, ofreció en la tarde de ayer una agradable recepción a un grupo de sus relaciones en su residencia de la calle del Ejército.

Asistieron las siguientes señoritas:

Sofía Ruiz Castillo, María Lyon Edwards, Tita Díaz Salas, Nina Vial Palma, Josefina Edwards Ferrari, Luz Pacheco Díaz, Chita Rivas González, Sofía León Noguera, Rebeca Pacheco Díaz, Inés Pereira Montes, María Vial Freire, Ida Besa Vicuña, Paulina Izquierdo Tupper, Olga Saavedra Baeza, Charito Matte Ossa, Loreto Morandé Campino, María Humeres Vial, Josefina Vial Salas y varias otras.

PASE UD. UN RATO AGRADABLE DE CAMPO, VISITANDO EL

GRAN FRUTILLAR

Chacra "LAS BALEARES"

EL RESBALON

Música escogida, frutillas frescas, empanadas especiales, refrescos, etc., etc.

Servicio especial de trenes y de autobuses al mismo frutillar

Los Domingos y festivos autobuses-salones saldrán de Matucana y Mapocho.

10 A. M. 2 P. M. 3.30 P. M. 5 P. M.

Manera de desprenderse de un cutis malo

(Del "Woodman's Real")

Es una tontería intentar cubrir un color cetrino, cuando se le puede hacer desaparecer o cambiar el cutis. El "rouge" u otras sustancias similares aplicadas a un rostro trigueño, sólo sirven para hacer más visible el defecto. Lo mejor es aplicarse cera pura mercolizada, lo mismo que si se tratara de cold cream, lavándose la cara por la mañana con agua caliente. El efecto después de las primeras aplicaciones, es sencillamente maravilloso. Gradualmente y sin dolor, la cera absorbe la cutícula mortecina en partículas imperceptibles, mostrando la hermosa piel nueva y aterciopelada que hay debajo. Ninguna mujer ostentará un cutis pálido con ronchas, barrillos o pecas, si compra en la farmacia un poco de cera pura mercolizada y la usa en la forma indicada.

RELOJES PULSERA

Maletines de plata y joyas finas, vendo con grandes

Facilidades de pago

sin recargo de precio. Entrega inmediata. Se envía muestrario a domicilio.

M. S. — Casilla 3616

PAPELES PINTADOS

BUEN SURTIDO — PRECIO BAJO

MERCERIA MATAS

CASA FUNDADA EN 1886

DELICIAS NUMERO 2780

(PORTAL EDWARDS)

OBLEAS LACTEOSAS FARR TONIFICA A LA MADRE

GRAN **HOTEL**

PAPUDO

Desde hoy abierto

Trajes Sastre Tejidos

DE LANA Y SEDA, MATIZADOS, CHINESCOS, VARIEDAD DE MODELOS

Gran moda en la presente temporada

The Jersey

Primer Premio y Medalla de Oro Exposición Industrial 1922

Valparaíso: Condell 286 :: Santiago: 21 de Mayo esq. Santo Domingo

Fábrica: San Diego 156

PAPUDO

SAVOY HOTEL

PLAZA HOTEL

V. Róbinson avisa a su clientela y público en general que estos dos Hoteles están bajo su administración, y están listos para aceptar pedidos para la temporada.

DESMANCHADOS DIFICILES, PARA TODA ROPA DELICADA, EJECUTAMOS A LA PERFECCION

Cambiamos de color, igualando a la muestra, especialmente en hermoso negro, trajes ricos de seda, lana y algodón; ternos de caballeros, de niños, abrigos, blusas, guantes piel, etc., sin que pierdan sus formas ni su tamaño. Precios bajo.

TINTORERIA "EL ARTE"

AGUSTINAS 851, FRENTE AL TEMPLO SAN AGUSTIN Y DELICIAS 2192, PORTAL GRANELLO

En Avenida Macul

VENDEMOS

Una manzana de terreno con 90 metros de frente a esta hermosa AVENIDA, y una superficie de 21,000 metros cuadrados. Actualmente se han hecho ventas al lado a razón de $ 7 metros. Carros Macul en la esquina.

PRECIO DE OCASION: $ 5 el metro cuadrado

Agustinas 1125

LUIS SILVA CORTES y JOSE LUIS SILVA

PERFUMERIA

PASAJE MATTE 58 ÷ ÷ LABORATORIO PEREZ BARAHONA

Continúa la Estupenda Quemazón por Conclusión de Negocio

APROVECHE ANTES DEL REMATE QUE SE EFECTUARA DENTRO DE DOS SEMANAS

PELUQUEROS

LOCIONES, litro, antes 4.50 ahora .. .. $ 2.80
Las mismas, sin botella . $ 2.50
LOCIONES FINAS, litro, antes $ 12, ahora. .. .. $ 8.50
Las mismas, sin botella (blanca) .. .. $ 8.20

Ocasión única.— Se realiza con 50 por ciento rebaja del costo

Numerosos lotes baratísimos

COLONIAS FINAS (como esencias)

COLONIA ROYAL. Antes 1|4 litro, $ 8.50, hoy .. .. $ 7.00
COLONIA MUGUET ROYAL. Antes, 1|4 litro, $ 8.50, hoy .. .. $ 7.00
COLONIA HEGEMONIENE, 1|4 litro, $ 8.50, hoy . $ 7.00
COLONIA EXTRA-VIEILLE. Antes, 1|4 litro, $ 8.50, hoy $ 7.00
DEPILATORIO eficaz e inodoro, el mejor que existe, antes $ 1.50, hoy .. .. $ 0.60

Agua de Colonia para el baño y fricciones

TIPO ATKINSON, litro, antes, $ 10, hoy .. .. .. $ 8.50
1|2 Botella, antes $ 5, hoy $ 4.00
TIPO FLORES CONCENTRADAS, antes, $ 5.50, hoy $ 4.50
1|2 Botella, antes 2.50, hoy $ 1.90; 1|4 Botella, antes $ 1.80, hoy .. .. $ 1.50
Id. Id Id. (sin envase) .. $ 4.20
COLONIA AMBRE, exquisito perfume, antes $ 8.50, hoy .. .. $ 6.50
1|2 Botella, antes $ 4.00, hoy .. .. $ 3.00
COLONIAS A LA VIOLETA y otros perfumes, antes $ 8.50, hoy .. .. $ 5.50

BLANQUETES, LECHE DE BELLEZA

BLANCO YATIF (tamaño triple), antes $ 7, hoy .. $ 4.00
BLANCO YATIF. Antes frasco $ 3, hoy .. .. $ 2.00

AROS DE FANTASIA, estilo egipcio, antes $ 6, hoy $ 3.50
AROS negros y blancos, antes $ 4, hoy .. .. $ 1.90

LECHE MARAVILLOSA

Llego nueva remesa, antes $ 14 frasco, hoy .. .. $ 7.00

ROJOS, COLORETES LIPP-SALVE

ROJO de color tierno y natural, antes $ 3; hoy, $ 2; mitad .. .. $ 1.00
PERFUMES IMPORTADOS (MOREAU - PARIS), en lindo estuche marroquí. Antes a $ 30 frasco, regalamos a mitad costo, hoy frasco .. .. $ 10.00
PERFUMES IMPORTADOS. Finísimos. En lindo estuche raso; antes $ 20, hoy $ 9.00

TINTURA PARA EL PELO

Hermosos tintes muy firmes y naturales; colores: castaño, negro y castaño claro. Antes $ 7.50, hoy . $ 3.50

VINAGRE AROMATICO

1 LITRO. Antes $ 8.50, hoy $ 6.50

ELIXIRES DENTIFRICOS

Fórmula especial para familias. Antes, litro $ 12, hoy .. .. $ 9.50
El mismo 1|2 botella, antes $ 5, hoy .. .. $ 4.00

BALSAMO CAPILAR

Contra caspa y caída del pelo, litro antes $ 10, hoy $ 8.80

BRILLANTINAS. — COSMETICOS

Brillantina (lindo brillo). Antes $ 5, hoy .. .. .. $ 2.50
CREMAS. Contra arrugas, antes $ 3, hoy.. .. .. .. $ 2.00
Crema Ideal. (Preparación especial). Antes $ 3, hoy $ 2.00
BANDOLINA dobiega el pelo más rebelde, antes $ 3.50, hoy .. .. $ 2.00

¡PERFUMISTAS¡

Se realizan aceites especiales Estuches, frascos, anilina roja, cajas cortón para polvos, cajas lata para polvo de dientes, etc., etc. Pedir datos por Correo a SANTO DOMINGO 1219.

LOCIONES FINAS

en todos los perfumes, en frascos ¼ litro, antes $ 5.00, hoy $ 3.00

Líquido para limpiar las uñas, antes $ 3.50, hoy $ 1.50

POLVOS FINOS Y EN PAQUETES

POLVOS FINOS. Antes $ 6.00, hoy $ 2.50

ID. ID. Rachel, lindo envase para regalos, antes $ 5.50, hoy $ 3.50

POLVOS SANOS (Pérez Barahona), en paquete, antes $ 1.50 hoy $ 1.00

JABON FINO IMPORTADOS

Marca Erasmic, antes $ 4.90, hoy $ 2.80.

Shampoo importado, antes $ 0.80 paquete, ahora $ 0.30.

Se venden Vidrieras, Mostrador, Estanterías ÷ ÷ Se traspasa el local para el 1.o de Enero

Los matrimonios de ayer.—

En la mañana de ayer fué bendecido el matrimonio de la señorita Graciela Soffia Rodríguez con el señor Jorge Manzano Matta.

Actuaron como padrinos por parte de la novia el señor Alfredo Soffia Garretón y la señora Margarita Rodríguez de Soffia; y por parte del novio, el señor Jorge Manzano Kern y la señora Camila Matta de Manzano.

Sirvieron de testigos los señores Ramón Rodríguez Pando y el doctor Florencio Ocampo Pando, por parte de la novia; y los señores Esteban Manzano Matta y Jorge Matta Gatica, por parte del novio.

Ante una numerosa concurrencia se verificó ayer en la Capilla del Palacio Arzobispal, el matrimonio del señor Luis Guillen Gil, Cónsul de España, con la señorita Eugenia Atienza Pedraza.

Puso las bendiciones, el señor Nuncio de Su Santidad, Monseñor Aloisi Masella, quien dirigió a los desposados, una hermosa alocución.

Dijo la misa de velaciones, el R. P. Soria S. J.

Sirvieron de padrinos en la ceremonia religiosa, por parte del novio, el señor Ministro de España y señora de Almeyda; y por parte, de la novia, el señor don Zacarías Atienza y señora de Atienza.

La ceremonia civil se verificó en casa de la novia, sirviendo de testigos los señores: Ministro de Italia, Ministro de España, don J. Raimundo del Río, don Romualdo Zulueta, don Manuel Luque, don Rafael de la Presa, don Carlos de Sostoa y don Carlos Atienza P.

Por la tarde se siguió en casa de la novia una animada matinée, que se prolongó hasta altas horas de la noche.

Los novios partieron a Viña del Mar.

Ayer se efectuó privadamente en casa de la novia el matrimonio de la señorita Clemencia Ojeda Osorio con el señor Raúl Yáñez Cifuentes.

Fueron padrinos por parte de la novia, don Jorge Ojeda Osorio y Sra. Adriana Ojeda de Coutts; y por parte del novio, don José A. Rodríguez Velasco y señora Eloisa Cifuentes de Yáñez.

Testigos del matrimonio civil por parte de la novia, don Waldemar Coutts y don Fernando Ojeda Osorio; y por parte del novio, don Arturo Yáñez Cifuentes y Humberto Yáñez Velasco.

Testigos del matrimonio religioso, por parte de la novia, don Manuel Ojeda Fontecilla y Ernesto Puelma Ojeda; y por parte del novio, don Ernesto Bianchi Tupper y Alberto Figueroa Ruiz.

En la mañana de ayer fué bendecido el matrimonio de la señorita Mercedes Solar Ruiz Tagle con el señor Julio Silva Vargas.

Actuaron como padrinos, por parte de la novia, don Arturo Solar Vicuña, y señora Virginia Palma de Solar; y por parte del novio, don Clodomiro Godoy Vargas y señorita María Silva Vargas.

Sirvieron de testigos en el matrimonio religioso, don Oscar Ruiz Tagle Solar, don Luis Carlos Zorrilla Solar y don Alfredo Ruiz Tagle del Solar, por parte de la novia; y don Alfredo Silva García, don Rafael Vargas Prado y don Manuel Merino Vicuña, por parte del novio.

En el matrimonio civil actuaron como testigos don Jorge Ruiz Tagle Solar y don Marcial Edwards Sutil, por parte de la novia; y don Arturo Velasco Cotapos y don Daniel Ugarte por el novio.

Ayer, privadamente ha contraído matrimonio la señorita Viola Altamirano Acuña, con el señor Eduardo Larraín Fernández.

LA RECEPCION DE AYER.—

LA STA. JOSEFINA EDWARDS FERRARI ACOMPAÑADA DE SUS PADRES SRES. EUGENIO VICUÑA OSSA Y LUIS HURTADO CRUZ, LA RECEPCION OFRECIDA AYER POR LA STA. ELENA MONTES

REGALO DE NAVIDAD

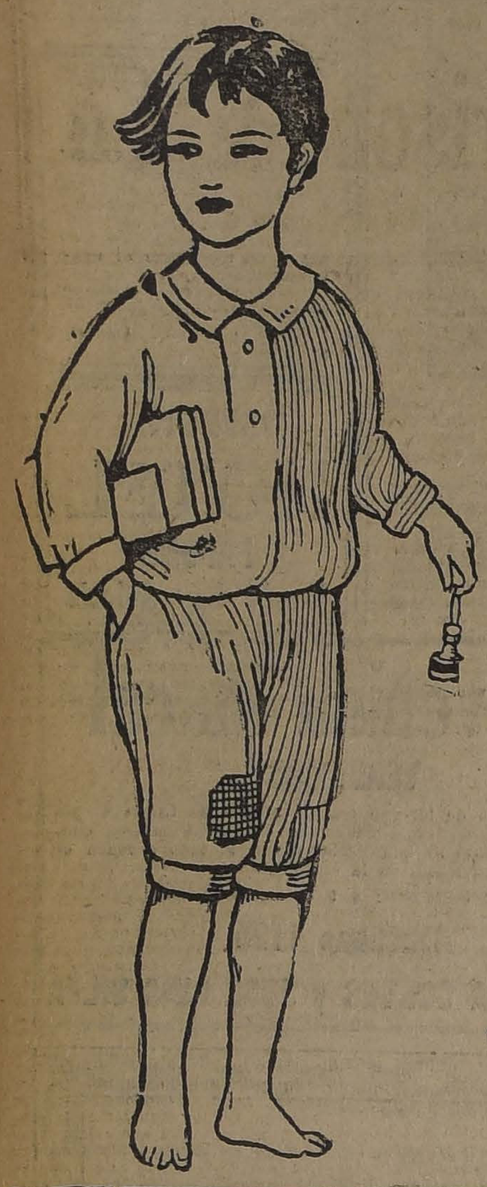

$32,000 para el sorteo del 29 de Diciembre, con premio mayor de $ 15,000.

Obsequio DE Año Nuevo

Al alcance de todo el mundo. $ 10 el entero y $ 2 el quinto.

AGENCIAS EN TODA LA REPUBLICA

Liga Protectora de Estudiantes Primarios. . . . .

Santiago Huérfanos 1372

REMBERT
ESTADO 252

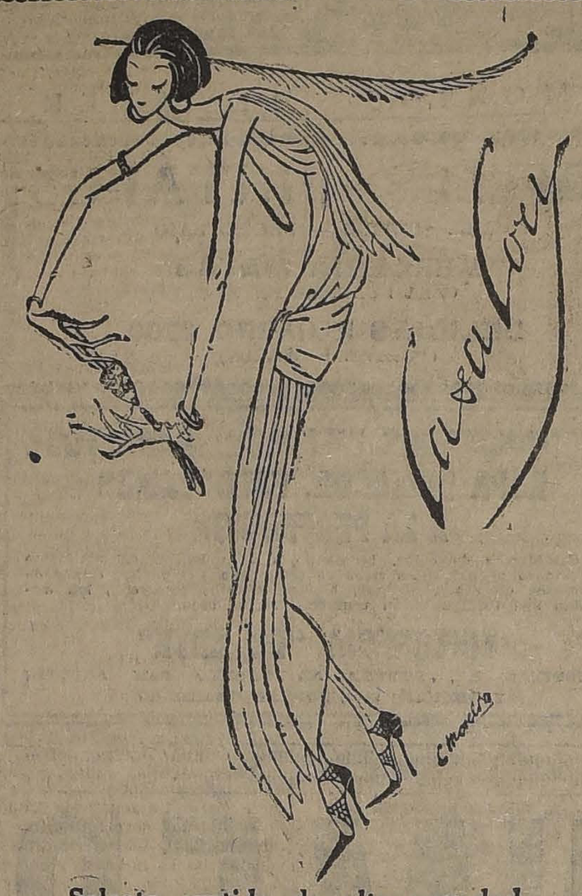

Selecto surtido de alta novedad

Señora:
Hermosos modelos en calzado de GAMUZA café, AZUL y negro de la famosa marca
LUSVENIA
ha recibido para VENDER desde 35 pesos
La Chilena
ZAPATERIA DE LUJO
San Diego 1103
esquina Avenida Matta que con sus NUEVAS Instalaciones es . . . la más grande y más ELEGANTE que hay en SANTIAGO

Botería Ripoll
112 - ESTADO - 112 :-: CAS. 2

Si Ud. desea usar calzado fino materiales importados y hecho a mano solamente lo obtendrá en
ESTADO 112
Atendemos pedidos de provincias
PEDRO RIPOLL Y CIA.

Gran comida de Pascua
A beneficio de la Sociedad "Las Creches"
EN EL LOCAL DEL SANTIAGO TENNIS CLUB DEL PARQUE COUSIÑO
El día 25, a las 8.30 P. M.
Gran orquesta para bailar durante la comida.
Las mesas pueden reservarse en Almirante Barroso 270. Teléfono 1053.
25-D.

PROPIEDADES DE RENTA
INVIERTA USTED SU DINERO EN PROPIEDADES
Si usted desea comprar o vender una propiedad, visite nuestra Oficina, será muy bien atendido, nuestras órdenes no lo harán perder el tiempo visitando propiedades que no tengan un valor comercial. Actualmente tenemos muchas propiedades de RENTA, grupos de casas que producen un 12 o|o libre de todo gasto y citées hasta un 16 o|o, en barrios bastante comerciales, como SAN DIEGO, AVENIDA MATTA, SAN PABLO, etc.
Agustinas 1125
LUIS SILVA CORTES Y JOSE LUIS SILVA

REGALO DE PASCUA
Haga agradable la vida en su hogar consigue con un ventilador eléctrico. Consulte nuestros precios.
INTERNATIONAL MACHINERY CO.
MORANDE 520.—TELEFONOS

Para Pascua y Año Nuevo
LA COMPAÑIA DE CONSUMIDORES DE GAS DE SANTIAGO
Ofrece a sus consumidores las
¡COCINAS A GAS!
Con la nueva patente en "Quemadores Económicos"; que son las que dan los mejores resultados a las dueñas de casa por la ECONOMIA Y FACILIDAD EN EL MANEJO.

MUEBLES
De comedor, ... mitorio, escri...
A precios sumamente ... jos, con grandes ... en el pago, vende:
LA SAN ANT...
Moneda 95...
FRENTE CASA M...

PAPUDO
G. R. ORREGO C.
Avisa a su distinguida clientela que están a su disposición sus establecimientos enteramente reformados y con administrador y cocinero alemanes de primer orden.
Hotel Papudo PLAZA
Hotel Lilen PLAYA
Se habla inglés, francés y alemán.
Desde el 15 corren trenes diariamente que llegan al puerto a las 12.20.

Marroca...
de seda 110 ancho, ... moda, metro $5 ...
Sedas egipcias muy ri... 40 pesos
TRUEBA, VILLA ...
BANDERA Nº ...
esquina Puna...

Gran Club de Loza Inglesa fina
SEMI PORCELANA, 123 PIEZAS
Próximo a completarse el Club N.o 3
El 25.o Sorteo del Club N.o 1 verificado en la Notaría Melo, salió favorecido el N.o 75, del señor Manuel Nordenflych, de Sewell.
En el 23.o Sorteo del Club N.o 2 salió favorecido el N.o 75, del señor Luis Arellano, Juez de Melipilla.
A los señores socios de los clubs N.os 1 y 2 les corresponde pagar la 26.a y 14.a cuotas respectivamente.
QUEDAN MUY POCOS NUMEROS DISPONIBLES EN EL CLUB N.o 3, SOLICITE PROSPECTOS Y DETALLES
Bandera 160, Casilla 2859, Santiago
MARCOS BAND

REGALOS DE PASCUA
LLEGARON LOS ULTIMOS MODELOS DE RELOJES PULSERA "VULCAIN"

EN EL SANTIAGO TENNIS CLUB.— La comida de Pascua que desde años anteriores viene ofreciendo "Las Creches", permite asegurar el éxito más completo, debido al gran número de mesas que han sido reservadas.

Durante la comida, espléndidas orquestas ejecutarán piezas de baile. No se omite sacrificio alguno a fin de presentar una grandiosa iluminación, como asimismo, los adornos más hermosos de flores en las mesas, a fin de presentar un conjunto de efecto maravilloso.

Las mesas sólo podrán reservarse hasta el día de hoy, debido al gran número de personas que ya han reservado, y de no poder disponer sino de trescientos asientos.

Esa misma noche, después de la comida, se seguirá un animado baile, cuya entrada valdrá $ 5.

EL AÑO NUEVO EN LA QUINTA NORMAL.— La fiesta social y de beneficencia que el Patronato Nacional de la Infancia, ofrecerá a nuestra sociedad la noche del 31 del presente en la Quinta Normal, promete revestir caracteres especiales de suntuosidad y animación.

Se ha elaborado con tal fin un atrayente programa, al cual sirve de base la iluminación extraordinaria del paseo, y el festival a cargo de la tres mejores bandas de la guarnición.

Cinco carpas, adornadas por el jefe de vitrinas de Gath y Chaves, señor Raúl García, se instalarán en los sitios más pintorescos del paseo y tanto éstas como el buffet, serán atendidos por grupos de distinguidas señoras y señoritas.

A continuación de la fiesta se servirá una magnífica cena en el Restaurant de la Quinta, parte de cuyo producido se destina al Patronato.

Las mesas se reservan en el mismo restaurant.

La Tracción Eléctrica ha tenido la gentileza de proporcionar gratuitamente la energía para el alumbrado extraordinario de la Quinta y en la noche de la fiesta establecerá un servicio especial de tranvías.

El valor de la entrada es de dos pesos.

UNIVERSIDAD C. DE CHILE.— El Martes 25, fiesta de Pascua, a las 5 P. M., en el salón de honor de este establecimiento de instrucción superior, se efectuará la repartición de premios a los alumnos de todas las facultades y cursos, y se hará la entrega de los diplomas y medallas a los premiados en la exposición de arquitectura; actos que serán presididos por el Iltmo. y Rvdmo. señor Arzobispo, doctor don Crescente Errázuriz, su Rector supremo, y en cuyo honor se ofrecerán con ocasión de las bodas de diamante de su sacerdocio.

En este mismo acto, el Excmo. señor Ministro de Francia, M. Henry Lefeuvre-Meaulle, impondrá al señor Rector de la Universidad, Pbro. don Carlos Casanueva Opazo, la cruz de la Legión de Honor con que se ha dignado honrarlo el Gobierno de la República francesa.

Consejos de la Comtesse Ivon

LA GRAN MODA.

Cada estación trae sus novedades especiales y hay que estar atentos a las creaciones que se lanzan y adoptan en París y las grandes capitales para poder presentarse ataviada en la forma más correcta y elegante y no verse obligada a descubrir a última hora que están fuera de tono y aparecer como imitadoras vulgares de las personas que siempre cuidan de estar al dernier cri. Por ejemplo, en los balnearios y playas frecuentados por la gran aristocracia europea, se ha admirado los sombreros de fieltro blanco, que se han impuesto como lo gran moda de la estación **Mlle. Adriana Pasaje Balmaceda N.o 7**, ha recibido un surtido precioso de estos sombreros.

LITERATURA INFANTIL.

Todo lo que se haga por desarrollar en los niños el gusto por la lectura, será ampliamente recompensado por las satisfacciones que producirán después cuando esta semilla dé sus buenos frutos: esos niños serán después hombres y mujeres que enorgullecerán a sus padres y familia, con el brillo de su talento, de su saber, de su elocuencia, sobresaldrán en la literatura, las ciencias o las artes, porque desde niños contrajeron el hábito del estudio y el gusto por las letras. El mejor medio para conseguir estos bellísimos resultados es obsequiándoles interesantes libros de cuentos que les interese, cautive y despierte su precoz inteligencia y atención. **La Librería Nascimento calle Ahumada 272**, tiene las más hermosas colecciones de cuentos en castellano y francés a precios excepcionales, entre ellos llamamos la atención a los de Culleja, en paquetes de 20 tomos, al ínfimo precio de 0.90 los de Primillo a $ 1.50 y de Salgari a $ 1.20. Aconsejamos a los padres de familia hacer estos regalos tan útiles como baratos y así aprovecharán también de comprar barato.

PASCUA Y AÑO NUEVO.

Estos son los días clásicos en Europa, dedicados a proveerse de objetos con qué obsequiar a parientes y amigos; aquí también se ha adoptado esta simpática costumbre y por eso se ve tan animado el comercio. Como algo chic y muy apropiado, señalamos los paquées, obras de arte y joyas, como, collares, pulseras, relojes, lámparas, joyeros, polveras, bombonera floreros, objetos de toilette, preciosos platos decorados, pintados a mano, que están tan de moda en París; además, acaba de recibir Pájaros Azules de Maeterlinck, para la suerte, y bomboneras porte bonheure, última novedad parisién. Todo esto lo ofrece a precios excepcionales la **Joyería A. Godart, calle Estado 257.**

REGALOS DE MERITO.

No sólo hay necesidad de regalar juguetes a los niños en estos días de Pascua y Año Nuevo; también los grandes se sienten muy complacidos con el recibo de obsequios adecuados a su edad, situación y gustos y en relación con quien los hace y el significado que quiere dársele. En tales casos, siempre se sale muy airoso ofreciendo una obra de arte decorativa, o útil, en porcelana, mármol, o alabastro, servicios o piezas de phaqués, como bomboneras, tarjeteras galleteras, centro de mesas, jardineras, fruteras, joyeros, útiles de toilettes, marcos.

De todos estos artículos hay un extenso y variado surtido en la **Casa Grimm y Kern, Ahumada 99, esquina de Moneda**, todos de la mejor clase, verdaderamente artísticos, que llaman la atención y que representan un valor mucho más grande que el precio de venta. Recomendamos muy especialmente visitar esta gran exhibición antes de resolver cualquier compra, en la seguridad de que nos agradecerán este consejo, pues encontrarán algo que les llenará el gusto, sin imponerle un desembolso desproporcionado.

BELLEZA FEMENINA.

El cutis quemado, manchado, con pecas, es la desesperación de muchas personas que podrían hermosearse muy fácilmente usando con constancia la **Leche de Belleza del Dr. Bodin**, que suaviza el cutis y lo limpia; lo vende la **Botica Gamboa, Portal Mac-Clure esquina Merced**, y demás boticas.

EL MEJOR TONICO PARA EL ORGANISMO.

Las personas débiles, anémicas, neurasténicas, convalecientes, necesitan un poderoso reconstituyente, cual es el **Cerebrol**, que estimula las funciones del corazón y del cerebro, regulariza la digestión, desarrolla el apetito, reconstituye los tejidos y los huesos, da vigor, alegría y actividad y puede ser tomado por las personas más delicadas y los niños. Se vende en las **Droguerías importadoras y buenas boticas.**

PARA CONSERVAR LA VISTA.

En esta época de días ardientes, con gran fuerza luminosa en el sol, es cuando más peligro corren los ojos de contraer afecciones peligrosas, las que se pueden evitar en su mayor parte usando anteojos con cristales obscuros, como los que ofrece el **Instituto Optico Rotter, Ahumada 264.**

UN REGALO PRACTICO.

Todo el mundo corre ansioso el comercio en busca de objetos para obsequiar a sus relaciones, defendiéndose de los altos precios, les indicamos algo que será muy bien recibido y apreciado: una caja de **Jabón Boraxol** del **Laboratorio Chile**, cuyas bondades para la piel delicada son insuperables.

PARA EL MUNDO INFANTIL

Estos días son de intenso placer para los niños que se extasian contemplando las variadas exposiciones de juguetes que luce el comercio de la capital. Los padres se ven en grandes apuros para escoger los más adecuados para sus niños y para sus presupuestos, y recorren presurosos todos los negocios en busca de lo que hará la felicidad de sus niños. Estos trajines y los sinsabores de una mala elección se ahorrarán si visitan previamente la variada e interesante exposición de juguetes, a precios excepcionales que tiene organizada **La Galería de Novedades, calle Monjitas 879 y 21 de Mayo 511.** Ahí encontrarán cuanto desean: para todas las edades y para todos los bolsillos, desde los modestos monitos de celuloide hasta las arrogantes muñecas vestidas a la última moda, y los más variados modelos de juguetes de madera, de metal, monos irrompibles, soldados, trenes, buques, animales domésticos, y también encontrarán los niños mayorcitos toda clase de juegos de salón. Antes de decidir cualquier compra conviene visitar esta exposición.

EQUITACION FEMENINA

A pesar de los triunfos de la mecánica, que ha logrado crear los más espléndidos y lujosos automóviles, sin embargo, la moda está creando la necesidad de aprender equitación, tanto por higiene como para lucir la gracia femenina en todo su esplendor. Así pronto veremos establecido aquí en el Forestal, Alameda, Parque Cousiño y Cerro San Cristóbal, los paseos matinales y vespertinos a caballo, tal como se hace en el Bois de Boulogne du París.

Ofrece preciosos modelos de sillas femeninas tipo inglés y con gancho, construídas con los mejores materiales nacionales, a precios sorprendentemente bajos y que tienen ahora gran demanda con motivo del veraneo. Recomendamos visitar esta exhibición.

RENOVACION DE LOS PIANOS Y AUTOPIANOS.

La música es una pasión dominante en todas las familias cuyos hogares no pueden prescindir de tener algún instrumento de música, en el cual estudian con entusiasmo, sobre todo las niñas ansiosas de sobresalir como hábiles ejecutantes en sociedad. A este respecto, hay un grave error, muy generalizado, cual es el de utilizar para la enseñanza un piano cualquiera: así se echa a perder el gusto y el oído, y nunca resultará una artista quien así empieza. **La Casa C. Doggenweiler, calle Arturo Prat 166**, tiene establecido sus extensos talleres de reparaciones, en los cuales se dejan como nuevos los pianos, autopianos, armonios y órganos, y de tal modo las familias pueden utilizar sus instrumentos y transformarlos aunque estén muy deteriorados y proveerse así, con poco costo, de un buen instrumento.

Aconsejamos a las familias visitar los talleres de esta antigua y reputada Casa, para que se convenzan de las maravillosas reparaciones que se hacen, en muchos casos son verdaderas reconstrucciones de gran duración por usar únicamente materiales importados.

Las familias que salen a veranear deben mandar sus pianos y así a su regreso los encontrarán completamente arreglados.

PARA EL CUTIS.

Uno de los inconvenientes de esta estación, son los fuertes vientos que queman el utis y le arrancan los polvos con que se trata de protegerlo. Usando la **Crema Nayade** que vende únicamente la **Casa Francesa**, éstos se adhieren muy bien y, además, contribuyen a favorecer la conservación del cutis.

PASCUA.

Hay que celebrar dignamente este día de universal alegría, especialmente para los niños, cuya fiesta tradicional tiene siempre rasgos encantadores y simbólicos. Entre estos está el regalo de Pan de Pascua que no puede faltar en ninguna casa, pero para que sea exquisito y verdaderamente bien recibido y aplaudido, debe comprarse en la **Confitería París de A. Robinet, calle San Francisco 253, teléfono 2068**, así como sus pasteles, helados especiales, biscuits, petit feurs, chocolates y bombones.

VINOS Y LICORES.

La Pascua y Año Nuevo hay que saludarlos con una explosión de alegría sana y vibrante, con la familia y amigos alrededor de mesas bien servidas con viandas exquisitas, con vinos y licores de primera clase. La **Botellería Moderna de Guillermo Zerbi, Monjitas 867, teléfono 2321**, ofrece en estas circunstancias su inmenso y completo surtido de toda clase de vinos y licores nacionales e importados, donde se encontrará cuanto pueda desearse, desde el agua mineral hasta el champagne todo a precios de primera mano, ya se trate de una botella o de cajones.

LA MEJOR MANTEQUILLA.

Las personas de gusto delicado, aficionadas a la buena mesa, son muy exigentes respecto de la mantequilla, sin vacilar rechazan las falsificaciones y las preparadas defectuosamente o añejas; pero se sienten felices cuando usan la mantequilla buena y pura que se fabrica a la vista del consumidor en la **Mantequillería Moderna, de C. Mariotti, en calle Santo Domingo 979**, con crema traída diariamente de la **Hacienda Chicureo de Colina.**

PASCUA Y AÑO NUEVO.

Los chocolates y bombones son los mejores presentes que pueden hacerse a una dama es un encanto charlar con ella mientras sus menudos dientes muerden golosamente y se saborea con delicia. El depósito de chocolates **Compañía 2013**, Plaza Brasil, ofrece el más completo y exquisito surtido de chocolates y bombones y cocoa, y hermosas cajas para regalos a precios excepcionales.

LEGITIMA AGUA DE COLONIA.

En estos grandes calores es una sensación deliciosa de frescura y bienestar la que produce una pequeña cantidad de buena "Agua de Colonia en el tocador o el baño pero tal agrado sólo se obtiene usando el **Agua de Colonia Superior** que prepara el **Laboratorio Chile**, siguiendo al pie de la letra la fórmula de la legítima, lo que explica su bondad y que sea la predilecta de nuestras damas.

VESTIR BIEN Y BARATO.

Parecen términos irreconciliables, en estos tiempos de carestía y de tanta imitación y falsificación en las telas; sin embargo, esto es posible y lo realizan millares de familias, que compran telas importadas de primera clase a precios bajísimos, comparados con los del centro en los almacenes de **Emilio Delporte y Cía., calle Bandera 683-693, esq. de Rosas.** Entre otras novedades, llamamos especialmente la atención a las telas de ultima moda; esponja de seda Frivolette, jersey de seda, crepé marocain, crepé egipcio, crepé búlgaro, crepé de chine, esponja, velos lisos y estampados, gabardinas, etc.; además, ofrece un inmenso surtido de casimires especiales para trajes de Verano para caballeros y niños.

CENA DE NOCHE BUENA

La cena de Navidad es celebrada en todos los hogares cristianos del mundo, como una conmemoración de origen religioso, en la cual se estrechan los afectos y virtudes familiares y sociales y por eso siempre se procura darle el mayor atractivo y agrado para que su recuerdo perdure siempre. Al efecto, se procura que el servicio sea lo más exquisito posible en sus viandas, frutas. En tales casos lo más indicado es dirigirse al **Petit Savoyard, Merced 802, esquina San Antonio**, donde hay especialidad en toda clase de comestibles, fiambres, quesos preparados, aves, pescados, mariscos, frutas, en una palabra de cuanto puede desearse y todo a precios tentadores.

EL CALZADO ELEGANTE

La moda de las faldas cortas ha tenido gran duración y aunque ya se está alargando bastante, sin embargo, no hay todavía expectativas de que vuelvan a los antiguos tiempos cuando se cubría hasta el pie. Esta moda ha traído como consecuencia el perfeccionamiento en la fabricación del calzado y su embellecimiento, pues que se luce tanto y constituye a la elegancia y buen gusto de la toilet femenina en casi igual grado que el sombrero. En efecto, una dama que se precie de bien vestida, está obligada a poner sumo cuidado en la elección de su calzado, y fijarse mucho en que su forma, corte y adornos, estén de acuerdo con los dictados de la moda y, además, que armonicen muy bien con sus toilettes. Sin duda que podría satisfacer sus exigencias de buen gusto y de lujo con solo acudir a la **Casa Real, Ahumada 310**, donde siempre encontrará lo mejor que pueda exigirse, tanto en calzado de fabricación nacional, como en importado, y por eso se ha constituído en la proveedora preferida de nuestra aristocracia. Ahora ofrece especial surtido para señoras, caballeros y niños en calzado de lona y color.

COMTESSE IVON.

EL MEJOR ACEITE
— EN —
MEJOR ENVASE

BARAHONA Y MARIN

BANDERA ESQ. SANTO DOMINGO
SANTIAGO

Los médicos más eminentes reconocen las insuperables cualidades del

"DRYCO"

para la alimentación sana y nutritiva de las guaguas en la época de la lactancia.

En venta en todas las boticas.

Distribuidores para Chile,

Morrison & Co.

SANTIAGO

SEA SIDE PARK

DE LA

SOCIEDAD BALNEARIO DEL RECREO

JAZZ BAND Y DANCING DIARIAMENTE

EN SERVICIO LOS BAÑOS DE TINA Y DUCHA DE MAR

A. M. Robert

— ESTADO 67 —

Por última vez Enorme Rebaja

de los precios de todas las mercaderías.

VESTIDOS DE ALGODON

ABRIGOS DE PLAYA

TRAJES SASTRE

Abrigos RAGLAN de riquísima gabardina, a $ 85

Cortes de Género

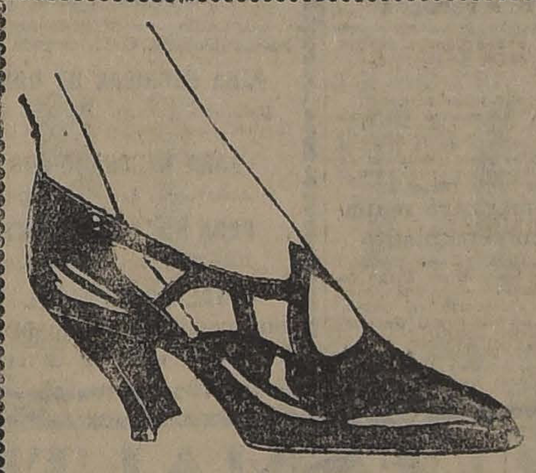

Señora...

Usted no pasará una buena Pascua, si no compra su calzado en la

Casa Ragué

PUENTE 624

EL REGALO

que todos ellos apreciarán

Considere el regalo que usted dará a su familia esta Navidad ¿Será estimado y apreciado cinco años más tarde? ¿Será su regalo cada vez más querido? ¿Aumentará cada año la felicidad de su hogar? ¿Hará de su hogar el sitio más hermoso y atractivo para su familia?

The Autopiano

Hará todo eso y mucho más. El servirá de educación a sus niños, facilitándoles el estudio de la música. El proveerá de alegres danzas para entretener las reuniones de la juventud, y más importante que todo él dará a todos los demás miembros de su familia los medios para gozar de la mejor música de todas las épocas.

CON UN PEQUEÑO PAGO AL CONTADO PUEDE TENER ESTE AUTOPIANO EN SU HOGAR LA NOCHE DE NAVIDAD. EL RESTO MAS TARDE.

CARLOS DOGGENWEILER :-: Prat 166

La Gran Fiesta de Año Nuevo en la Quinta Normal

Tenemos el honor de invitar a la Sociedad de Santiago, a la gran Fiesta de Año Nuevo que el Patronato Nacional de la Infancia ofrecerá el Lunes 31 de Diciembre, de 9 a 12 de la noche en la QUINTA NORMAL.

Valor de la entrada: $ 2.00; carruajes $ 10.00

A las 12.30 se servirá en el Restaurant del paseo una magnífica cena a beneficio de nuestra Institución.

LA COMISION DE FIESTA

Josefina de Ferrari de Edwards, presidenta; Raquel Isaza de Barros, Mercedes Montes de Claro, Luisa Aldunate de Del Río, Victoria Ruiz de Claro, Elena Farnández Jara, Rosa Barcelo de Riesco, Inés Vergara de Rodríguez, Marta Eyzaguirre de Cruz, Nieves Walker de Méndez.

Raúl Edwards Mac-Clure, Luis Phillips, Francisco Rojas Huneéus, Julio Prado Amor, Alvaro Covarrubias, Patricio Irarrázaval, Carlos Pacheco Zegers, Guillermo Edwards Matte y Alfonso Claro Melo.

CONSERVESE UN RELATORIO FOTOGRAFICO DE SUS NIÑOS

Cada día en su pequeño mundo de placeres los niños ofrecen innumerables oportunidades para su cámara fotográfica.

La fotografía de estos acontecimientos de todos los días es lo que da al álbum todo su interés íntimo y humano.

El día de hoy está lleno de encantos; mañana, cuando ya los niños hayan crecido, ese mismo álbum no tendrá precio.

UNA CAMARA FOTOGRAFICA CONSTITUYE EL MEJOR REGALO QUE SIEMPRE SE TENDRA EN GRAN ESTIMA

Apareció nuestro nuevo Catálogo de Cámaras N.o 37-B., profusamente ilustrado que se envía a quien lo solicite, contra 50 cts. en Estampillas.

Hans Frey

VALPARAISO :—: SANTIAGO :—: CONCEPCION
COQUIMBO :—: ANTOFAGASTA

POSTERGACION

Viaje de Turismo a Buenos Aires

Debido a que un gran número de jefes comerciales y varios particulares interesados en este viaje, nos han pedido que posterguemos la salida hasta la segunda quincena de Enero próximo debido a los Balances y a que no les agrada pasar las fiestas retirados de las familias, se ha decidido postergar este viaje para el 22 de Enero próximo.

Las inscripciones para esa fecha, se reciben hasta cinco días antes de la salida en LIBRERIA ZIG-ZAG, P. Victoria, Empresa chilena de Informaciones. BLANCO 968, y Salazar y Cía., teléfono, auto 2525, Valparaíso.

PASTELERIA LA COLON. **Portal F. Concha 918. SANTIAGO**

CRISTINA Q. de TRIGOS, **Ahumada 116. SANTIAGO**

Los delegados peruanos esperan instrucciones de Lima para contestar la petición chilena

Forma en que se cree que será redactada la nota que transmitirán por intermedio del Departamento de Estado

(Correspondencia cablegráfica de Harry W. Frantz, especial para "La Nación")

WASHINGTON, 22. — Los miembros de la delegación peruana esperan instrucciones del Gobierno de Lima para contestar la petición chilena de documentos y comunicar su respuesta a la delegación chilena por intermedio del Departamento de Estado.

En vista de los días de fiesta y de la probable longitud de la nota, es probable que no será despachada antes de mediados de la próxima semana.

Mientras tanto, los miembros de la Comisión peruana han estudiado detenidamente la petición chilena y, después de reiterar su absoluta confianza en la autenticidad de todos los documentos citados en el alegato peruano, han manifestado que fueron abreviados para mayor facilidad del árbitro.

Según puede deducirse de las informaciones obtenidas de fuente más autorizada y fidedigna se pronostica que la Comisión peruana contestará la petición chilena punto por punto, sin tratar de evadirse y se predice que la contestación, en sus líneas generales, será la siguiente:

Aquellos documentos de que puede disponerse inmediatamente serán comunicados; para aquellos que no estuvieran inmediatamente a su disposición, los peruanos suministrarán todas las indicaciones necesarias para que la Comisión chilena pueda localizar los documentos. Si bien no puede decirse aún si los peruanos podrán presentar algunos documentos de carácter secreto, se asegura que en caso necesario, las autoridades peruanas indicarían su fuente y ofrecerían pruebas destinadas a no dejar duda alguna respecto de su autenticidad.

Estas son naturalmente conjeturas, desde que aún no se conocen las intenciones del Gobierno de Lima.

El señor Porras visitó hoy al Director de la Unión Panamericana, Mr. Leo S. Rowe.

Abandonó hoy sus tareas en la Embajada, pero sigue residiendo en el Wardman Park Hotel. Los miembros de la Comisión peruana recibieron con honda satisfacción la noticia de que la Cámara de Diputados, por unanimidad, apoyaba al Canciller Salomón.

FRANTZ.—(U. P.)

LA CAMARA APRUEBA LA POLITICA FINANCIERA DE M. POINCARE

PARIS, 22.—La Cámara de Diputados, por 331 votos contra 211, aprobó una moción de confianza a M. Poincaré, por su política financiera.—(U. P.).

Una princesa aprehendida por robo

PARIS, 22. — La princesa italiana, Massimo, ahora condesa Zileri Dalverne, ha sido arrestada acusada de robarse objetos en una tienda de la calle Rivoli. La princesa declaró que no comprendía, porque se había tomado esa determinación, cuando ella ofreció pagar los objetos.— (U. P.)

El lecho de María Antonieta vendido en remate

PARIS, 22. — El lecho de María Antonieta, una silla de brazos y un biombo, que pertenecían al difunto marqués Decasaux y que él avaluaba en un millón de francos, fueron vendidos en remate en 150 mil francos.— (U. P.)

GRAN BRETAÑA

Declaraciones del leader laborista

ELGIN 22. — Mr. Ramsay Mac Donald pronunció un discurso en una reunión del partido laborista.

El leader laborista dijo: "Estoy suficientemente preparado para desempeñar el cargo de Premier, porque los laboristas de todo el país convienen en que es beneficioso un Gobierno laborista por experiencia.

"El partido cree, en cuestiones internacionales, que tiene más autoridad para buscar y establecer condiciones de paz y justicia que cualquier otro Gobierno. Lo mismo tratándose de los negocios internos, está más habilitado para propender a la dictación de una legislación más efectiva que otros Gobiernos".— (U. P.)

GRECIA

RENUNCIA EL PREMIER GONATAS

ATENAS, 22. — El premier Gonatas, renunció a su cargo.— (U. P.)

El Ministro de Rumania

ATENAS 22. — El Ministro de Rumania ha sido llamado de Bucarest, en la tarde de hoy. — (U. P.)

¿RUPTURA DE RELACIONES CON RUMANIA?

ATENAS, 22.—El Ministro de Rumania se retiró súbitamente esta tarde, por lo que se considera probable una ruptura de las relaciones greco-rumanas.—(U. P.)

Se cree que Venizelos no regresará

ATENAS, 22.—La renuncia del premier Gonatas se considera relacionada con la contestación de Venizelos respecto de cuándo podría volver.

El leader republicano Papanastassiou manifestó que probablemente Venizelos se negaría a regresar. 'En tal caso, dijo, los republicanos reformaremos el Gabinete".—(U. P.)

¿Proclamará Venizelos la República?

ATENAS, 22.—Existe la impresión de que el regreso de Venizelos se debe a la desorganización de su partido y que, además, ha telegrafiado varios llamamientos, haciendo notar los peligros que amenazan al país.

Cuando regrese tendrá o que llamar a otra dinastía o que proclamar la República, recomendándose a sí mismo como Presidente, pero muchos desconfían de la República que, a su juicio, tendría vida efímera, de suerte que Venizelos tiene pocas probabilidades de éxito.—(U. P.)

FRANCIA

Proyectos aprobado por la Cámara

PARIS, 22. — La Cámara de Diputados prestó su aprobación al proyecto del Gobierno relativo al aumento de sueldo de los empleados públicos, por 502 votos contra 67.— (U. P.)

ESPAÑA

MADRID 22. — **Los directores de dispensarios** sanitarios contra la tuberculosis, de Madrid, acordaron establecer las bases para una campaña en favor de las viviendas higiénicas, y de alimentos buenos, abundantes y baratos; del trabajo higiénico en las industrias; del seguro obligatorio, propaganda anti-alcohólica y antivariolosa, de la fusión de los esfuerzos tendientes a conseguir impuestos especiales para la creación de nuevos dispensarios; de la legalización de los delitos sanitarios, y de la creación en toda España de comitées que dirijan la campaña, siguiendo las inspiraciones del Consejo Superior. — (U. P.)

El número 18,398 salió premiado con los 15.000,000 de pesetas

MADRID, 22. — Ante una gran concurrencia y en medio de intensa expectación, se verificó el sorteo de la Lotería de Navidad de España.

Con los 15.000,000 de pesetas, salió premiado el número 18.398.

Con 10.000,000 de pesetas, el número 33,006. Este premio cayó en Lerida, Huesca y Alicante.

Con 5.000,000 de pesetas, el número 11.637.

Con 2.000,000 de pesetas, el número 28,496.

Con 1.000,000 de pesetas, el número 40,340.

Con 500,000 pesetas, el número 41,749.— (U. P.)

El temporal en la costa catalana

BARCELONA 22. — No se recuerda que haya habido un temporal en la costa catalana de la magnitud del de ahora. Las familias de los pescadores están consternadísimas. Se calcula que las víctimas pasan de una centena y se ignora el paradero de ciento ochenta y seis pescadores. —(U. P.)

BARCELONA 22. — **El Rector de la Universidad** ha recibido una carta del profesor de la Universidad de Madrid, señor Aguila, que viene llegando de América. Le anuncia la visita de España de diecinueve rectores de Universidades americanas. — (U. P.)

LA LOTERIA ESPAÑOLA DE NAVIDAD

LOS PREMIOS PRINCIPALES

MADRID, 22.—El premio gordo de la lotería de Navidad, jugada hoy, ha caído en los barrios populares. Tenían participación en el número premiado numerosas personas. Los agraciados están contentísimos, pues, todos ellos son gentes necesitadas.

Una parte del tercer premio ha caído entre el personal de la Casa de Moneda.

El número 43758, que fué el premiado con sesenta mil pesetas, fué vendido en Madrid. El número 15457, agraciado con doscientas cincuenta mil pesetas, cayó también en Madrid.

El número 5264 que fué premiado con doscientas mil pesetas, cayó en Granada.

El premio de cien mil pesetas, favoreció al número 15671, y fué vendido en Barcelona.

El número 32498, agraciado con el premio de cien mil pesetas, fué vendido también en Barcelona.

El número 36370 obtuvo un premio de ciento cincuenta mil pesetas y fué vendido en Mallorca.— (U. P.)

VALENCIA 22. — **Estafa en un Banco.** — La Sucursal del Banco de Vizcaya ha denunciado una estafa que se calcula en cuatro millones de pesetas. Se dice estar complicado un alto empleado. — (U. P.)

ALEMANIA

VON HOESCH PROBABLE EMBAJADOR EN FRANCIA

BERLIN, 22.—El Encargado de Negocios en París, Herr Von Hoesch posiblemente sea designado embajador en Francia, M. Poincaré ha manifestado que le agradaría dicho nombramiento.—(U. P.)

Los industriales alemanes gestionan un empréstito en Londres

Lo traspasarán en seguida al Gobierno de Berlín. — M. Poincaré acepta la prioridad de las hipotecas en que está basado el marco "renten" sobre las reparaciones

(Correspondencia cablegráfica de Fred Jahn, especial para "La Nación")

BERLIN, 22.—Los grandes industriales están gestionando en Londres, con los banqueros ingleses, la contratación de un empréstito que traspasarían al Gobierno. Sin embargo, han tropezado con algunas dificultades, pues los londinenses insisten en que los signatarios reconozcan, en un documento, que no participarán de las sumas del empréstito.

Se sabe que la aprobación del Gobierno al establecimiento de un Banco de oro en la zona del Rhin se debió a las seguridades que dieron los industriales de que Poincaré permitiría que los "renten marcks" entran a las zonas ocupadas el Alemania ... Banco rhenano.

En otras palabras, la ... del marco "renten" por ... francés, significa que las ... cas sobre las cuales ... tendrá prioridad sobre las ... ciones, haciendo más ... moneda.—JAHN.—(U. P.)

LA PRESIDENCIA DEL REICHSBANK

BERLIN, 22.—El Presidente Ebert ha nombrado a Herr Schacht, Presidente del Reichsbank, quien retendrá el puesto de Comisionado de la Casa de Moneda.—(U. P.)

El atentado contra Noske era de origen comunista

BERLIN, 22.—Las investigaciones realizadas con motivo del atentado dirigido contra Noske, han demostrado que éste fué de origen comunista.—(U. P.)

El Canciller Marx pronunciará un discurso por radio

BERLIN, 22.—El Canciller Marx pronunciará un discurso la noche de Navidad que será oído por radio en todo el Reich.—(U. P.)

BERLIN, 22.—**El capitalista austriaco Sigmund Bosel** ha manifestado al Gobierno que facilitaría todos los fondos que fueren suficientes para el sostenimiento de la Universidad del Estado, de Viena.—(U. P.)

Manifestación comunista disuelta en Hannover

BERLIN, 22. — Los ... trataron de llevar a cabo ... manifestación en Hannover ... chocaron con la policía ... persó muy ligero.—(U. P.)

Encomiendas de Navidad en las zonas ocupadas

BERLIN, 22.— El Ministro de Correos ha anunciado que ... rán encomiendas postales ... dad para los territorios ... excepción del Ruhr y de ... los reglamentos franceses.

Las encomiendas podrán ... en alimentos, libros, que ... derechos aduaneros. El ... deberá ponerles un timbre ... "Navidad" y una lista de ... do. El remitente recibirá ... castigo si falsifica esta ... envíos en grande escala ... eliminados, pues el reglamento ... mitirá únicamente paquetes ... de 5 kilógramos de peso. Los ... tes no deberán contener ... piedras preciosas, bonos ... arte, seda, tabaco, cigarrillos, ... llos, tinturas, drogas ... les, marfil o imitaciones ... tos ópticos delicados y ...

— (U. P.)

El mensaje de Navidad de Mr. Cosgrave

BELFAST 22.— Mr. Craig ... mensaje de Navidad, dice: ...

"El Ulster tiene ahora ... propio y aborda los problemas ... su propio punto de vista ... responsabilidad pesa sobre ... aquellos que traten de ... condiciones de ley y de ... actualmente prevalecen ... puede presentarnos dificultades ... mas; los afrontaremos con ... brantable resolución de ... nuestros principios ... un punto histórico que ... avance del Ulster por el ... su expelendido destino, sin ... de retroceder".—(U. P.)

Los extremistas controlan nuevamente el Soviet ruso

Empujan a Rusia hacia la guerra a pesar de los consejos de los moderados. — El propio Trotsky ha perdido su popularidad.

NUEVA YORK, 22.—El corresponsal de "The New York Herald" en Moscow anuncia que los extremistas controlan nuevamente el Soviet y empujan, al parecer, a Rusia hacia la guerra, a pesar de los consejos de Krassin, Livinoff, Tchitcherin y otros moderados.

Agrega que hasta el propio Trotsky ha perido su popularidad y que no asiste a las reuniones del Partido desde la reciente conferencia secreta en que denunció a los inmoderados, que tienen ahora mayoría en el Departamento Político, por sus actividades en favor de las perturbaciones, cuanto todo lo que ha ganado Rusia lo ha obtenido mediante la paz.

Declara además que, en general, se dice que Trotsky está enfermo; pero que la verdad es que teme presentarse por cuanto cree posible que se le resiba con manifestaciones hostiles.—(U. P.)

Impresiones generales de Bolivia

Entrevista al poeta chileno Víctor Domingo Silva

LA PAZ, 22. — Entrevistado el poeta chileno Víctor Domingo Silva, respecto de su visita a Bolivia y de su jira periodística, dijo:

"Desde mi llegada he recibido sólo impresiones halagadoras como chileno y como escritor.

"Al segundo día, el Presidente, señor Saavedra, me concedió una audiencia que se prolongó cerca de una hora; pero me impuso la condición de que no revelara a la prensa sus explicaciones.

"El Presidente señor Saavedra—dice—le dejó la impresión de un completo hombre de Estado, penetrado de todos los problemas que se relacionan con el actual momento histórico. Se halla muy lejos de ser un mandatario improvisado y quizá sea el Presidente que necesita hoy Bolivia, aunque la exigencia de establecer la situación lo obliguen accidentalmente a proceder en contradicción con sus doctrinas, sustentadas desde la cátedra, la tribuna, el Parlamento y la prensa.

"El señor Saavedra representa unos 50 años, se expresa con facilidad y seguridad y revela una energía de carácter, a pesad de la evidente fatiga producida por una vida de excesiva labor, que asoma a su rostro.

"Manifiesta conocer a fondo la política chilena, especialmente la última evolución democrática que llevó al poder al señor Alessandri.

"El Domingo presencié las elecciones municipales de la capital, y me llamó la atención el envidiable orden del acto electoral y la ausencia absoluta de las fuerzas armadas. Triunfó totalmente la lista de candidatos gobiernistas.

"En todas las esferas he encontrado las mayores facilidades para mi labor y he recibido congratulaciones para "La Nación" de Santiago.

"Mi impresión personal es que, a pesar de la crisis general, de la que se queja el comercio, me he encontrado en un puebl oque lucha, trabaja y prospera y en donde los extranjeros cuentan no sólo con garantías, sino con amplia hospitalidad.

"Hoy parto a Oruro a visitar la región minera, donde se desarrollan especialmente los capitales chilenos'.—(U. P.)

Actividades deportivas del exterior

PREPARATIVOS DEL EL AVIADOR ZANNI

PARA SU RAID ALREDEDOR DEL MUNDO

BUENOS AIRES 22.—Por un decreto del Gobierno, el mayor Zanni ha sido puesto en disponibilidad, autorizándosele para ausentarse al extranjero. En consecuencia, los trabajos preparatorios de la comisión encargada de la preparación del raid alrededor del mundo que emprenderá en Abril del año próximo, este piloto está apurando sus trabajos.

El mayor Zanni se propone ausentarse a Europa a principios de Enero, dirigiéndose a Inglaterra, donde en compañía del piloto observador y mecánico ensayará la máquina que ha sido ofrecida por una fábrica de aquel país.

Pasarán por Francia, Italia y otros países, a fin de estudiar detenidamente el aparato adecuado y para ultimar los preparativos del gran raid.—(Especial).

Tilden no desea participar en los Juegos Olímpicos de París

FILADELFIA, 22. — William Tilden declaró que prefería no concurrir a los juegos olímpicos de París, pues teme que el viaje lo fatigue y tenga alguna influencia en su actuación en el campeonato por la Davis Cup, que considera como superior a los honores olímpicos. Cree que los Estados Unidos tendrán que luchar gravamente en 1924, si desean quedarse con la copa.— (U. P.)

Billy Shade derrotado

PARA IMPEDIR EL JUEGO EN LOS MATCHS DE BOX

NUEVA YORK, 22. — A. D. Stone se midió con Billy Shade, ganando en forma decisiva todos los rounds y dejando casi knock-out a Shade en el último round.

David Mc Gill dejó nock-out al marinero Maxted al cuarto round. La pelea había sido fijada a seis rounds.

La Comisión Atlética, con el objeto de impedir que se juegue al lado del ring, ha notificado a los promotores de encuentros de box que de aquí en adelante toda persona que sea vista apostando o que sea reconocida como jugadora, será expulsada de los recintos de los matchs. También aprobó un reglamento que ordena dejar reservados dos lados del ring exclusivamente para los jueces, para aislarlos así e impedir que sean influenciados por los espectadores. La cuestión de los encuentros mixtos no se trató en la Comisión.

La nadadora Harrison bate dos records

BUENOS AIRES 22. — Por primera vez una nadadora argentina realiza una prueba de la magnitud que significa la travesía del río de la Plata, desde Colonia en la República del Uruguay, a Buenos Aires.

Lilian Harrison realizó con toda felicidad la travesía, pisando tierra argentina a las 9.48 de la mañana, adjudicándose el récord mundial femenino de distancia y permanencia en el agua: 24 horas. (Especial).

Firpo comenzará mañana su entrenamiento

BUENOS AIRES 22.—El campeón suramericano Luis Angel Firpo comenzará el Lunes su entrenamiento. Ha resuelto efectuarlo en público en el ring del National Sporting Club.

Sus sparring partners serán los pugilistas de color Boykin, Respress y Walker, quienes trabajarán con el campeón del 17 al 19.—(Especial).

REGALOS UTILES PARA NAVIDAD

Ofrecemos un variado surtido en nuestra ... Especial.
Precios muy razonables.

MORRISON Y Co.
— SANTIAGO —

ANTES DE IR AL VERANEO

revise sus trajes y vestidos del año pasado, y si los encuentra descoloridos o quiere darles un nuevo color que sea de moda,

TIÑALOS EN CASA

con las legítimas e insuperables
ANILINAS ALEMANAS

CORONA
(BRAUNS)

Y LE SALDRAN COMO NUEVOS
GRAN ECONOMIA
EXITO SEGURO
LINDOS COLORES
—: VENTA EN TODAS LAS BOTICAS :—

Calderería de Ignacio Pedemonte
CALLE SAN PABLO NUM. 1441.—TELEFONO 3576
FABRICA ENTRE AMUNATEGUI Y SAN MARTIN

TODA CLASE DE TRABAJOS DE COBRE
PARA VIÑAS Y BODEGAS
Alambiques rectificadores, Fondos, Calderos para vaporizar barriles, Cañerías para bodegas, etc.
PARA FABRICAS DE DULCES o CONSERVAS
Batidoras, Bocinas, Polones, Pailas, Baño-marías, Dobl. fondos, Esterilizadores, Autoclaves, etc.
PARA LABORATORIOS Y PERFUMISTAS
Alambiques de Ensayo, Estufas, etc.
PARA HOTELES, CONVENTOS Y COLEGIOS
Baterías completas de cocina.
TALLER ESPECIAL PARA ESTAÑAR
IMPORTACION DIRECTA DE METALES DE EE. UU., FRANCIA E INGLATERRA

Desea Felices Pascuas

Esmaltes
ESMALTE INGLES
ESPECIALMENTE PREPARADO PARA USOS DOMESTICOS

WILKINSON, HEYWOOD & CLARK, Ltda.— LONDRES.
(ESTABLECIDA 1770)
REPRESENTANTES GENERALES: LAVERICK & BERK
ENAMELS

ULTIMAS GRANDES LOTERIAS

LOTERIA NACIONAL ARGENTINA
PREMIO MAYOR $ 300,000 argentinos
Sorteos: días 31 de Diciembre y 10 de Enero
ENTERO: $ 250; MEDIO: $ 125; DECIMO: $ 25 chilenos

GRAN LOTERIA DE MONTEVIDEO
PREMIO MAYOR: $ 500,000 oro uruguayo
Sortea el día Lunes 31 de Diciembre de 1923
ENTERO: $ 900; MEDIO: $ 470; DECIMO: $ 100 chilenos

Los billetes para tener opción a estos sorteos, solicítelos únicamente a la afamada y bien recomendada casa la más importante del ramo, a la

CASA E. TURRI
Galería Güemes 35...
BUENOS AIRES

DE NUESTROS CORRESPONSALES ESPECIALES, VIAS EASTERN Y ALL AMERICA CABLES INC., Y DE "THE UNITED PRESS"
LOS ORIGINALES DE TODOS LOS CABLEGRAMAS QUE SE INSERTAN EN ESTA SECCION, ESTAN A DISPOSICION DEL PUBLICO EN ESTA IMPRENTA

Informaciones comerciales, por cable

Cotizaciones de las acciones salitreras

LONDRES 22. — Las acciones de compañías salitreras de Chile se cotizan en la siguiente forma:
Angela, 44 chelines.
Alianza, 410 chelines.
New Paccha, 24 chelines.
Nueva Tamaruga, 69 chelines.
Pan de Azúcar, 46 chelines.
Rosario, 29 1|2 chelines.
Salar del Carmen, 61 1|4 chelines.
Santa Catalina, 35 chelines.
Tarapacá, y Tocopilla, 14 chelines.
Londres, 51 chelines.
Aguas Blancas, 29 1|2 chelines.
Anglo Chilena, 56 1|4 chelines.
Lautaro, 155 chelines.
Liverpool, 60 chelines.
Santiago, 46 1|2 chelines. (U. P.)

El mercado de cereales

CHICAGO, 22.—Se han fijado hoy los siguientes precios para cereales

Trigo:
Para entrega en Diciembre, 101 5|8 centavos oro el bushel.
Para entrega en Mayo, 106 5|8 centavos oro el bushel.
Para entrega en Julio, 105 1|8 centavos oro el bushel.

Maíz:
Para entrega en Diciembre, 69 7|8 centavos oro el bushel.
Par aentrega en Mayo, 73 1|4 centavos oro el bushel.
Para entrega en Julio, 74 3|8 centavos oro el bushel.

Avena:
Para entrega en Diciembre, 41 1|4 centavos oro el bushel.
Para entrega en Mayo, 44 3|4 centavos oro el bushel.
Para entrega en Julio, 42 3|8 centavos oro el bushel.—(U. P.)

COTIZACIONES DE LOS FERTILIZANTES

NUEVA YORK 22.—Los festilizantes se han cotizado hoy en la siguiente forma: Sulfato de amonio en saco doble de 190 libras, 2.70y 2.75 dólares.
Nitrato de sodio en saco de cien libras, 2.53 dólares.—(U. P.)

El mercado de metales

NUEVA YORK, 22.—El cobre se cotizó hoy a razón de 13,125 centavos oro la libra para pago al contado.
El estaño se cotizó a razón de 47,125 centavos oro, la libra, para pago al contado.—(U. P.)

Las cotizaciones del cambio

NUEVA YORK, 22. — Se han fijado hoy los siguientes tipos de cambio:
Gran Bretaña: 4.34 5|8 dólares por libra esterlina.
Francia: 5.05 centavos oro por franco.
Suiza: 17.43 centavos oro por franco.
Italia: 4.31 1|2 centavos oro por lira.
Suecia: 26.33 centavos oro por corona.
Noruega: 14.80 centavos oro por corona.
Dinamarca: 17.16 centavos oro por corona.
Alemania: un trillón de marcos por 24 centavos oro.
Austria: 0.00.14 1.8 de centavo oro por corona.
Checoeslovaquia: 72.80 coronas por dólar.
Holanda: 37.36 florines por dólar
Japón: 25 5|8 peniques por yen.
Chile: 0.70 centavos oro por peso.
Argentina: 148 3|4 peniques por dos pesos oro.—(U. P.)

Cotizaciones de acciones industriales

NUEVA YORK 22.—Las acciones de compañías industriales se cotizan en la siguiente forma:
American Smelting Co., no hubo cotización.
American Woolen Co., 73 1|4 dólares.
Ferrocarril Atchison a Santa Fe, 95 3|4 dólares.
General Motors, 14 5|8 dólares.
Ferrocarril del Pacífico del Sur, 85 3|4 dólares.
Standard Oil, de Nueva Jersey, 37 1|4 dólares.
Ditto, preferidas, no hubo cotización.
Studebaker Motor, 105 1|4 dólares.
Ferrocarriles Unidos del Pacífico, 126 3|4 dólares.
United States Steel, 94 3|4 dólares.—(U. P.)

Los funerales de don Joaquín V. González

BUENOS AIRES 22. — En la mañana de hoy se inhumaron en el Cementerio de la Recoleta los restos del hombre público don Joaquín V. González. Una muchedumbre compacta y crecidísima acompañó el cortejo, que salió del Senado. Diversas unidades del ejército le tributaron honores.

Pronunciaron discursos: don Vicente Gallo, en nombre del Poder Ejecutivo; el Senador don Robustiano Patrón Costas, en nombre del Senado de la Nación; el ingeniero don Pedro Bazán, en nombre de la provincia de La Rioja; el doctor don Benito Nazar Anchorena, en nombre de la Universidad de La Plata; don José Arce, por la Universidad de Buenos Aires; la señorita Rosario Vera Peñaloza, por la Asociación de Damas riojanas y muchos otros.

El Ministro del Interior, don Vicente Gallo, dijo entre otras cosas: "Traigo a este acto la representación del Ejecutivo, el cual, por su origen y sus funciones públicas, ejerce e inviste la alta y colectiva representación del Estado. En ese concepto, es este un recinto en cuyo ambiente la palabra de los hombres no debe resonar sino inspirada en la justicia, movida por íntima emoción o atemporada por la tolerancia".

"Ante el cadáver del doctor González, mis labios han callado divergencias políticas. En mi espíritu se borra el hondo surco divisorio abierto por una acción contradictoria en el escenario de la vida cívica argentina, para rendir homenaje al pensamiento y a la vigorosa labor intelectual de un eminente servidor de la cultura argentina".

Donde quiera que el orador se coloque, para contemplar la personalidad del doctor González y cualquiera que sea el escenario en que se le estudie, para apreciar las cualidades de su obra, su figura aparece destacada y en la luz, como una obra de extraordinaria potencia espiritual, de acción incesante y fecunda, exteriorizada en todas las formas en que el pensamiento humano se difunde y resplandece". — (Especial).

LA TRAVESIA A NADO DEL RIO DE LA PLATA

Una muchacha de diecinueve años realiza la prueba. — Una visita a su residencia particular. — La nadadora manifiesta sus deseos de conocer las aguas del Pacífico. — Por intermedio del corresponsal especial de "La Nación" anuncia su visita a Chile.

(Correspondencia cablegráfica de Luis María Alvarez, especial para "La Nación")

BUENOS AIRES, 22.—A la residencia particular de la nadadora Lilian Harrison, en el pueblo de San Isidro, vecino a Buenos Aires, concurrieron esta tarde, personas de lo más descollantes de los círculos deportivos, deseosas de felicitar a la nadadora por su notable hazaña.

Ella hizo las atenciones a sus invitados sin dejar entrever las fatigas físicas de la travesía. Durante la animada conversación se le recordó que ella era la primera persona que atravesaba a nado el río de La Plata, en cuya tentativa han fracasado cinco nadadores de prestigio que habían conquistado algunos de ellos record mundiales, no lograron unir las dos orillas. Estos fueron Elio Pérez, uruguayo que realizó dos tentativas, bastante buenas permaneciendo en el agua, en una de ellas, por más de seis horas.

Maciel, Dumas, Garramendy y Tiraboschi no pudieron tampoco hacer la travesía; en total cinco hombres reconocidos por sus grandes condiciones de nadadores, y ahora una mujer logra ese objetivo, lo que hace doblemente significativo el triunfo.

Lilian Harrison ríe y está alegre. Dice: "Estoy muy satisfecha con el éxito pero no estoy orgullosa con el triunfo, pues lo presentía. Junté para esta difícil prueba un cúmulo de fuerzas y me acompañaron la temperatura de las aguas y el aliento de los compañeros, el que influyó poderosamente en mi ánimo. Hubo momentos en que me creí perdida, cuando en medio del río, la luna que me iba señalando la ruta, se escondió de pronto, cubierta por nubarrones; pero, por fortuna volvió más tarde a brillar de nuevo. Entonces me tranquilicé y renació en mí el entusiasmo. Proseguí denodadamente y qué alegría íntima experimenté cuando vi próxima la tierra de mi patria, creía que un esfuerzo más ya estaba en ella y qué felicidad cuando pisé la playa argentina".

"Continuaré mi entrenamiento para intentar a mediados del año venidero, cruzar el Canal de la Mancha. Tengo fé en que mis fuerzas físicas me lo permitirán. ¿Verdad que sí?"—pregunta sonriente, convencida de la firmeza de su decisión. Y las personas que la rodean afirman que podría triunfar de nuevo en esa prueba. Entonces ella entristece de pronto, en brazos de su madre llora de emoción.

Y al despedirse del corresponsal especial de "La Nación", le da un fuerte apretón de manos y le dice: "Decidle a los aficionados chilenos que quizá haga una visita a Santiago y Valparaíso en una fecha próxima. Deseo conocer las aguas del Pacífico".

Resulta extraño oír hablar con tanta convicción a una muchacha de diecinueve años y a un bello espíritu de mujer fuerte.—(ESPECIAL).

41 KILOMETRO EN 24 HORAS

BUENOS AIRES 22.—La nadadora Harrison recorrió, durante la travesía, cuarenta y un kilómetros, empleando veinticuatro horas.—(U. P.)

LILIAN HARRISON CRUZA EL RIO DE LA PLATA

BUENOS AIRES, 22. — La nadadora Lilian Harrison, cruzó el Río de La Plata.— (U. P.)

Detalle de las pruebas

BUENOS AIRES 22. — Lilian Harrison se arrojó al agua desde el muelle de Colonia, el Viernes a las 9.25 de la mañana, y llegó a tierra argentina, entre Punta de Lara y Punta Colorada, esta mañana, a las 9 horas 47 minutos 55 segundos, es decir, la nadadora permaneció en el agua 24 horas 19 minutos 30 segundos.

El corresponsal especial de "La Nación" pudo obtener esta tarde en casa de la nadadora, una reseña de la travesía.

La nadadora inició la prueba alejándose sensiblemente de la ruta directa; a pesar de la mala salida y de la corriente del agua, pasadas las primeras boyas de Colonia y dirigida la ruta por el "Aviso 5", Lilian Harrison progresó considerablemente.

El tiempo que anteayer amenazaba lluvia y viento, varió en la mañana de ayer, apareciendo el sol. El río estaba sereno.

Pasadas las primeras horas que fueron de lucha para la nadadora comenzó a adelantar, encontrándose a las 4.54 P. M., a 5 1|2 millas del punto de partida, y a las 9 1|2 de la noche a 18 1|2 kilómetros de la Punta de Lara, a la altura del Canal Martín García, cuya corriente enfrentó en muy buena y fácil forma.

A las 9 de la noche hubo un descenso en las aguas del estuario, las que crecieron al amanecer; pero sin alterarse en absoluto la tranquilidad del río.

Acompañaron a la nadadora durante la travesía, el Teniente Luis Garramendy, Enrique Tiraboschi, Werrck, Dantes y Romeo Maciel. Todos ellos nadaron desordenadamente, sin el control indispensable de parte de las autoridades del raid.

En las últimas millas la acompañó Tiraboschi, siguiendo, a pocos metros, las lanchas con los fiscales de la prueba, el médico, cronometristas del raid, periodistas y fotógrafos.

La señorita Harrison tocó en tierra varios metros antes de salir del agua y continuó caminando sin dificultad hasta la costa, donde como meta tocó al doctor Gresso, médico oficial. En seguida regresó a bordo del aviso "Ministerio de Obras Públicas", llegando a la dársena Norte a la 1.30 de la tarde.

Con esta travesía, Lilian Gemma Harrison ha conquistado el campeonato de Río de la Plata, de permanencia en el agua y distancia, y ecampeonato femenino mundial en los mismos conceptos deportivos. Además, ha obtenido un premio de $ 5,000 donado por la revista "El Gráfico"; otro de $ 2,500 donado por el señor Romeo Maciel; una copa de oro donada por la Casa Kalisoy, y otra por la revista "Buenos Aires Sport".

Cuando e aviso enfrentó al canal da acceso a la dársena Norte, todos los barcos fondeados en el puerto saludaron con sus pitos y sirenas al buque de la Armada, el que contestó en igual forma, agradeciendo la recepción que se le tributaba a la primera nadadora del mundo. La señorita Harrison apareció luego en el puente de popa, siendo ovacionada por el crecido público que se había congregado en la dársena y Arsenal Naval. — Especial)

EXCURSION A LA ISLA de JUAN FERNANDEZ

DESPEDIDA DEL AÑO VIEJO
BIENVENIDA DEL AÑO NUEVO
1923 - 1924

A bordo del "ESSEQUIBO"

favorito vapor de 14,350 toneladas desplazamiento.
Salida de Valparaíso, Sábado 29 de Diciembre, 1 P. M. Llegada de regreso, Miércoles 2 de Enero, 7 A. M.

UNO Y MEDIO DIAS EN LA ISLA

PRECIO MINIMO EN PRIMERA CLASE: $ 400 MONEDA CORRIENTE

Hay camarotes de una y dos camas. Hay camarotes de lujo con baño particular.

Atractivos:
Vuelta alrededor de la Isla.
ORQUESTA para amenizar bailes y fiestas a bordo.
BAÑO DE NATACION.
BAILE DE FANTASIA.
JUEGOS Y DEPORTES
PIC NICS EN TIERRA.

The Pacific Steam Navigation Company

SANTIAGO, Agustinas 1017 VALPARAISO, Blanco 699

ITAL APOQUINDO RADIOACTIVA

Victrola "Victor"
y discos, gran ocasión, vende
SAN PABLO 2215

Colchones y Sommiers
A precios convenientes encontrará en la
FABRICA - COPIAPO 333
AL LLEGAR A MAESTRANZA. VENTAS POR MAYOR Y MENOR. EMBALAJES A PROVINCIAS

RADIO
Han llegado los Receptores
SYMPHONY
con tres pares de amplificaciones. Quedan solamente tres.
Véalos donde
Carr, Haynes y Cía.
AGUSTINAS 1041
CASILLA 2769. —:— TELEFONO 3606.

COLOSAL LIQUIDACION DE GENEROS

Como un obsequio de Pascua y Año Nuevo, esta Casa hará una realización de restos desde $ 0,40 cada uno.

Además, haremos grandes rebajas en nuestro grandioso stock de géneros, como ser, entre otros artículos Lienzos, Tocuyos, Satines negros y colores, Cretonas para Cortinas, Brines, Céfiros, Vichies, Khakis, Crepés, velos lisos y floreados velos egipcios, gran novedad Esponjas lisas, Esponjas egipcias, Gabardinas de lana, Marrocain de lana, y una infinidad de artículos que llamarán la atención por su precio irrisorio.

The Interoceanic Economic Dry Goods Stores, Inc.

SITUADO A UNA CUADRA DE LA ESTACION ALAMEDA. — DELICIAS 3035

EL PROCESO CONTRA GERMAIN BERTON

PARIS 22.— El ex-Diputado M. Violette que, hace algunos meses, fué atacado por los realistas que le obligaron a ingerir una fuerte dosis de aceite de castor y le lavaron la cabeza con tinta y el ex-Diputado M. Longuet declaroron hoy en favor de Germaine Berton y manifestaron que "L'Action Francaise" incitaba a sus partidarios a la violencia.

Luego después se presentó a la barra M. André Lefevre, quien expuso que había tenido conocimiento de un complot anarquista contra su vida, la de M. Poincaré y la de León Daudet, a causa de la ocupación del Ruhr.

Por su parte, Pierre Hamp declaró que Germaine Berton representaba a la República contra el monarquismo.

Madame Sevrine pidió indulgencia para la acusada, recordando los casos de absolución de madame Steinheil y de madame Caillaux, por crímenes políticos.—(U. P.)

El mensaje de Navidad de Mr. Craig

DUBLIN 22.— Mr. Cosgrave, en su mensaje de Navidad al pueblo dice que el Gobierno del pueblo es ahora soberano. "Estamos—agrega, muy próximos a la unión y a la paz. La unión significa, para Irlanda, paz, prosperidad y felicidad".—(U. P.)

LA VIGILANCIA SOBRE VON LUDENDORFF Y HITLER

BERLIN 22.— Von Ludendorff y Hitler son sometidas a una estricta vigilancia pues von Kahr teme que están complotando algún nuevo golpe.

La villa de von Ludendorff, en Munich, donde el General cumple su "arresto de honor", está rodeado de policía que detiene e interroga a los que van a visitarle. Sus cartas son sometidas a censura.

Ayer un leader del partido ultrapangermanista trató de verle, pero la policía le detuvo.

Von Ludendorf salió entonces de su casa y le gritó: "Ya veis que estoy completamente rodeado, aquí" El pangermanista fué llevado a la estación de policía.

Al mismo tiempo se vigila estrechamente a Hitler y se cree que, de un momento a otro, será trasladado a la cárcel. Además, sus obreros han sido arrestados.

Von Seeckt ordenó, a raíz, de la disolución del Voelkische Partei, que sus oficinas en esta capital fueran selladas.—(U. P.)

RUSIA

La falsedad de los documentos públicados por Mr. Hughes

MOSCOU, 22.—Los funcionarios del Soviet se manifiestan molestos por las declaraciones de Mr. Hughes, respecto de la publicación de unos documentos que se dice emanan de Moscou, enviando instrucciones a los norteamericanos para que enarbolaran la bandera roja en la Casa Blanca. Agregan que pueden probar la falsedad de los documentos y dicen que en caso de que Mr. Hughes rehuse someter al arbitraje la cuestión de la autenticidad de los documentos, quedará ante los ojos del mundo como un calumniador.—(U. P.)

Nada más que

SOLVINA

se necesita para sanar de toda clase de toses, catarros, asma, bronquitis, resfriados, irritaciones del pecho, dolores de garganta, etc., jamás falla porque no puede fallar.

LA INAUGURACION DE LA ESTATUA DEL BOY - SCOUT EN RIO JANEIRO

Esta fiesta da ocasión a un hermoso acto de confraternidad chileno - brasilera. — La prensa fluminense le .concede .mucha importancia. — Texto del discurso pronunciado por el Embajador de Chile, señor Cruchaga Tocornal, agradeciendo el banquete que le ofreció el Ministro de Relaciones, señor Pacheco.

RIO JANEIRO, 22. — El Embajador de Chile, señor Cruchaga Tocornal, agradeciendo en nombre de sus compatriotas el banquete con que los obsequió el Ministro de Relaciones, señor Pacheco, pronunció el siguiente discurso:

"Palabras tan afectuosas como las del señor Ministro de Relaciones Exteriores encuentran siempre eco de profunda simpatía y gratitud en mis compatriotas, a quienes V. E. ha ofrecido este espléndido banquete.

"Conocemos y apreciamos el espíritu de elevado americanismo y al mismo tiempo de cordial amistad para con mi país que anima al canciller brasileño, y nos complacemos en adherirnos en absoluto a los hermosos juicios y conceptos que S. E. acaba de emitir. Nada contribuye más a la aproximación de las naciones que el mutuo conocimiento de sus hombres y ninguna política será efectiva para ser implantada si no ha de aproximarse a la juventud, porque los jóvenes de hoy serán mañana los hombres de Gobierno.

"En nuestra querida América, dotada de tan sorprendente porvenir, deberán los pensadores y los gobernantes impulsar resueltamente las aproximaciones universitarias de los colegios, de los profesores y de los alumnos. Un constante intercambio intelectual hace más por el afianzamiento de la paz y de la cordialidad internacionales que un activo intercambio comercial. Este consejo, que a muchos podrá parecer excesivo, no hace sino confirmar el viejo adagio que dice: "No sólo de pan vive el hombre".

"La intelectualidad brasileña comprende la importancia que tienen estas aproximaciones de los elementos intelectuales de los diversos países, y con grande satisfacción de nuestra parte y confirmando esta aserción, estamos seguros de que con el asentimiento del Gobierno, el Instituto Oswaldo Cruz abrirá próximamente un curso para que los profesores americanos de higiene perfeccionen sus condiciones en esta especialidad de la ciencia, que ha llegado en este país a tan alto grado.

"Los chilenos que se encuentran en esta hermosa capital y que están muy reconocidos por las gentiles atenciones que el señor Ministro de Relaciones y en general las autoridades les han prodigado, realizan parte de aquel programa de aproximación intelectual a que me he referido.

"Un escultor, un profesor y un estudiante unen a Chile en amistad de concordia y realizan una obra grata al país y contribuyen a un mayor fortalecimiento de los lazos de vieja amistad que unen a nuestros países.

"Cada uno en su esfera de acción contrae amistades que darán sus frutos.

La estatua del Boy-Scout ofrecida por los niños chilenos a sus hermanos brasileños, será un testimonio permanente de la gratitud con que se recibieron los auxilios que éstos les enviaron con ocasión del terremoto. Pero, al mismo tiempo, ese recuerdo será también un testimonio más de que existe entre Chile y Brasil una amistad tradicional que en un siglo de vida independiente no ha hecho sino robustecerse.

"Como una gentileza que todos los chilenos aquí presentes consideramos un broche de oro en el marco de esta simpática fiesta, S. E. el Ministro de Relaciones Exteriores quiso colocar en cada puesto de los comensales un ejemplar, en hermosa edición portuguesa, del discurso pronunciado por el Presidente don Arturo Alessandri en la Conferencia Panamericana.

"El señor Ministro, que es un americanista convencido y de acción, ha hecho en la bella lengua lusitana una edición del discurso del Mandatario de Chile, como una manifestación del alto espíritu de confraternidad continental que anima a nuestro Presidente y de la cual ha dado tantas pruebas.

"El discurso pronunciado en aquella ocasión por el Excmo. señor Alessandri, tan inspirado en nuestros hermosos ideales de fraternidad continental, será divulgado por el Dr. Félix Pacheco entre sus compatriotas como una enseñanza de política internacional.

"La acción del Dr. Félix Pacheco, que conmovió a nuestro Presidente por la delicada atención que la inspiró, será altamente apreciada en todo Chile, porque ve en ella una nueva prueba de los sentimientos amistosos de la Cancillería para con nuestro país.

"Cuando tuve en mis manos el ejemplar de esa edición, destinado al señor Alessandri, y leí la brillante dedicatoria con que S. E. el Presidente del Brasil lo ofreció al Presidente de Chile, me sentí emocionado y desde el fondo de mi alma agradecí como chileno la manifestación que se hacía al Primer Mandatario de mi país como americano en comunión de ideas de confraternidad continental, atestiguada por la edición especial de la oratoria de un Presidente americano mandada por el canciller de otro país americano.

"En nombre de mis compatriotas a quienes la bondad de V. E. quiso presentar este homenaje, presento a V. E., señor Ministro, nuestros cordiales agradecimientos y levanto mi copa por la grandeza y constante prosperidad del Brasil y por la ventura personal de V. E."—(Agencia Americana.)

RIO JANEIRO, 22. — Todos los diarios publican en lugar preferente el gran significado que ha tenido la inauguración del moumento del Boy-Scout, que acaba de realizarse con asistencia del mundo oficial y de altas personalidades.

El "Journal do Comercio", historia el ofrecimiento, reproduciendo los discursos del Embajador Gurgel do Amaral, cuando la fundición de la estatua en Santiago y el de don Manuel Rivas Vicuña.

Los diarios publican clicées del monumento y retratos de Fernando Thauby, del Presidente Alessandri, del Embajador Cruchaga y otros con notas cariñosas. — Agencia Americana.)

Las víctimas del terremoto de Colombia ascenderían a 20,000

BOGOTA, 22.— Informan de Pasto que desde el mediodía de ayer empezaron de nuevo los temblores. En Cumbal, Carlosama y Tulcan se sintieron cinco fuertes movimientos en el espacio de seis minutos. En toda esa región reina una angustiosa expectativa.

El gobernador del departamento de Narino se trasladó a visitar el territorio afectado llevando auxilios del gobierno nacional.

La Cruz Roja de Quito llegó a Tulcan junto con un técnico que estudiará la causa de los terremotos. Un soldado atestigua que presenció en la madrugada de ayer grandes llamaradas en las cumbres de los cerros, llamas que se perdían en las nubes y despedían vivos fulgores. Se cree que se trate de fenómenos volcánicos. Las víctimas se calculan en veinte mil.

UN FUERTE TEMBLOR HABRIA DESTRUIDO TOTALMENTE LA POBLACION DE GACHALA

BOGOTA 22.—A las cuatro cincuenta y siete de la mañana se sintió un fortísimo temblor en ésta, el que despertó un enorme pánico. La gente, en vestido de dormir, salía desesperadamente a las calles.

El movimiento duró quince segundos, sin causar víctimas ni daños materiales.

El sismógrafo indicó solamente un movimiento local, pero telegramas de Gachala, ciudad situada a setenta kilómetros al Oeste de Bogotá, aseguran que la población quedó totalmente destruída y que hubo dos muertos. Miles de personas habrían quedado sin hogar.

Estas noticias recién recibidas aquí han aumentado el pánico, porque Zona Nueva queda a más de cuatrocientas millas al Noreste de Narino.—(U. P.)

Noticias y Conciertos por RADIO
Los mejores aparatos accesorios, etc., de
Radiotelefonía
Material para construirlos
Recibe constantemente
los últimos modelos
la casa especialista de Valparaíso.
DAVID WALLACE & Co.
AGUSTINAS 822
Entre Estado y San Antonio

MOTORES ELÉCTRICOS
AEG
Para corriente contínua 20 y 40 Volts
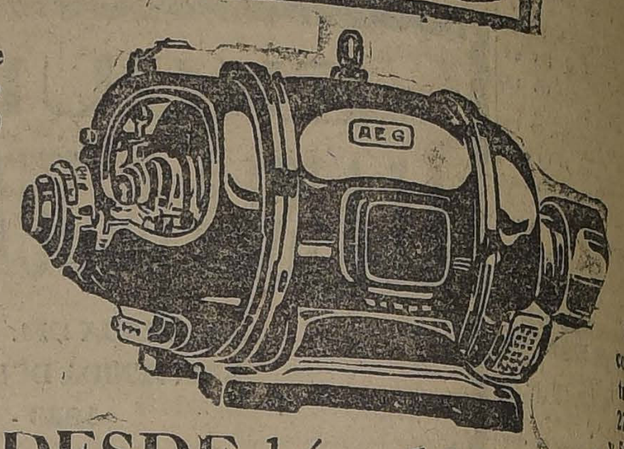
DESDE ½ a 100 H.P.
OFRECEMOS PARA ENTREGA INMEDIATA
Consulte nuestros precios y condiciones
AEG. Cía. SURAMERICANA DE ELECTRICIDAD
SANTIAGO — VALPARAISO — CONCEPCION — IQUIQUE — ANTOFAGASTA

ITALIA

El tratado comercial italo-ruso

NUEVA YORK 22. — Se anuncia que el tratado comercial italo-ruso, se firmará apenas llegue un correo que ha sido enviado desde Moscow. — (U. P.)

Petición del Papa a M. Poincaré

ROMA 22.—La Agencia noticiosa anuncia que el Papa se dirigió personalmente a M. Poincaré pidiéndole una amplia amnistía a los prisioneros políticos del Ruhr como también la repatriación de los deportados alemanes.—(U. P.)

Los delegados italianos a la Comisión de Investigación

ROMA 22.—Los comandantes Pirelli Flora y Alberti han sido nombrados delegados italianos a la Comisión de investigación de la capacidad de Alemania para pagar las reparaciones.—(U. P.)

Fallece el señor Nicolás Zenelli

ROMA, 22. — Informaciones recibidas de Savona, anuncian que falleció el millonario Nicolás Zanelli, que hizo su fortuna en las salitreras chilenas y que residió durante largo tiempo en Valparaíso — (U. P.)

El Vaticano y las relaciones con Rusia

ROMA, 22. — Una agencia information, anuncia que el cardenal Gasparri, ha estado investigando, entre los cardenales, sobre si sería oportuno, políticamente hablando, reconocer a los Soviets y establecer con ese Gobierno, relaciones diplomáticas. Se asegura que el cardenal Garparri, personalmente, y también con él la mayoría de los cardenales italianos favorecen este paso, pero los alemanes se oponen. La opinión del resto de los cardenales aún no es conocida.— (U. P.)

ROMA, 22.—Se anuncia que las autoridades de Cordoba notificaron al Ministro de Obras Públicas, señor Carnaza, pidiéndole que no suspendiera los subsidios gubernamentales a las líneas ferroviarias, para evitar la suspensión del tráfico en la Isla.—(U. P.)

PALERMO, 22.—Una granada cargada, mezclada de hierro y material bélico, que se fundía en un establecimiento, estalló en el honor, matando a dos operarios y dejando a varios gravemente heridos. El edificio sufrió daños de consideración. —(U. P.)

ROMA 22. — "Il Messaggero", comentando un artículo, publicado por "La Prensa", de Buenos Aires, respecto de las relaciones de América, Italia y España, dice:

"Causa satisfacción que uno de los principales diarios admita el acercamiento italo-español, considerándolo que no es una amenaza, bajo la faz económica y política para la independencia soberana de Argentina. Tales interpretaciones sólo surgen del cerebro de propagandistas ros, contrarios al acuerdo (U. P.)

ROMA 22.—El Presidente partirá el Domingo a pasar la fiesta de Navidad en Milla. Regresará el (U. P.)

ESTADOS UNI

El Leviathan averías

NUEVA YORK, 22.— ción preliminar del dica que no ha sufrido Será mantenido en la gran marea anual (U. P.)

Mr. Curtis ha el "Evening de Nueva Yo

NUEVA YORK, 22.— que "The Evening York, uno de los diarios liberales independ sido vendido a Mr. Curtis, propietario del Public Ledger" y del Evening Post".—(U. P.)

La limitación de mamentos aéreos submarinos

WASHINGTON, 22.—El te Coolidge discutió con de Sutherland, asesor de rio de Aviación de Gran posibilidad de organizar ferencia Internacional

Viña Benítez
SAN IGNACIO 423.— SANTIAGO — TELEFONO 646
AYER COMO HOY:
¿Ha hecho su provisión de VINO para la PASCUA?
HOY: COMO AYER
"LO MEJOR A SU PRECIO"

SIGUE LA LIQUIDACION
DE BAULES, CAJAS - MUNDO, CAJAS DE CAMARERAS, SOMBRERERAS, MALETAS, MALETINES, ETC.
EN LA
MALETERIA FRANCESA
AVENIDA BRASIL 533
HECHURAS Y COMPOSTURAS
ESPECIALIDAD EN TRABAJOS FINOS

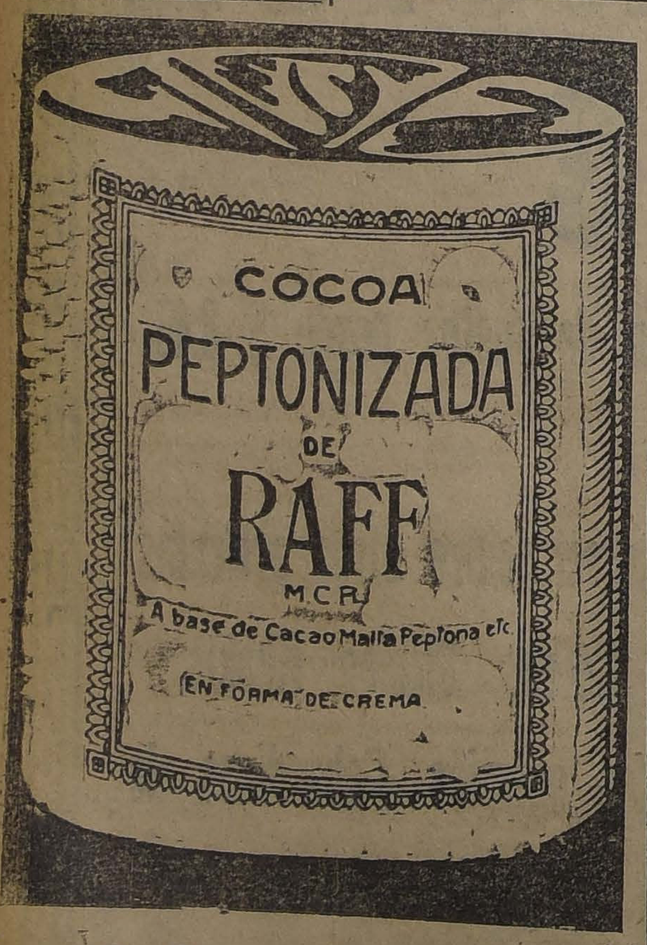

Los más lindos Regalos de Pascua
PERFUMADORES, EVAPORIZADORES Y LAMPARITAS "AEROZON"
ARAÑAS — LAMPARAS — LAMPARITAS DE MESA
TETERAS — CAFETERAS — TOSTADORES DE PAN CALENTADORES DE AGUA, ETC.
ELECTRICOS
Ofrecen: SIEMENS, SCHUCKERT LIMITADA
COMPAÑIA DE ELECTRICIDAD
SANTIAGO HUERFANOS 1027
Nuestros Almacenes permanecerán abiertos durante todo el día Lunes 24 del corriente.

Advertencia
No se deje engañar por una burda falsificación salida recientemente. Nuestros productos están acreditados desde hace muchos años y son recomendados por todos los más eminentes médicos de Chile, como lo hemos comprobado con la publicación de cientos de certificados.
A pesar del alza de las materias primas, mantenemos nuestros antiguos bajos precios para que estén al alcance de todos.

taría de la limitación de los submarinos y fuerzas aéreas de los diferentes países.

Reconocieron que las actuales dudosas condiciones de Europa, que pueden impedir la participación de varias potencias europeas en esa conferencia, hacen que sean fútiles las esperanzas de poder realizarla en la actualidad, aún cuando es de desear que se reuna en cuanto pueda tener resultados prácticos.—(U. P.)

El empleo de dirigibles en las expediciones polares

WASHINGTON 22. — El Almirante Moffet, jefe de los servicios de aviación de la Marina, recibió un mensaje inalámbrico enviado por la Msión Mac Millan, que se encuentra en las regiones heladas, a 400 millas del Polo Norte, felicitando a la Marina por su plan de emplear dirigibles en las exploraciones polares, insinuando al mismo tiempo la ruta que podría seguirse.

El Almirante Moffett retransmitió por radiotelegrafía esas felicitaciones a todo el país. — (U. P.)

Suscrición para construir el "Faro de Colón"

WASHINGTON 22. — El recaudador general de Aduanas de Santo Domingo, Mr. William Pulliam, anuncia que 60,000 dólares han sido suscritos ya para el proyectado "Faro de Colón".

Agrega que en la Primavera iniciará una campaña para reunir 100 mil dólares, y que Panamá y Cuba han acordado ayudarle. — (U. P.)

El Regreso de Luis Vicentini a Chile

Rumores sobre el secreto de su viaje y el objeto de su próxima estada entre nosotros

El campeón suramericano declaró ayer en Nueva York a un corresponsal de la Associated Press, que su viaje a Chile no obedecía en manera alguna a desmoralización o desaliento, pues, el resultado de su última pelea, tan reñida como sabemos, lejos de restarle ánimos, le ha infundido un deseo más vivo de vencer en su carrera, cosa que considera segura, pues ha demostrado que progresa más cada día y que, además de su gran resistencia, posee la capacidad de pegar tan fuerte en el primer round como en el último.

Nuestro valiente campeón habría agregado: "Mi viaje obedece primeramente al deseo de encontrarme en mi querida Patria y a junto a mi familia y amigos en los días primeros del Nuevo Año que se acerca; y luego descansar un poco para regresar a Nueva York con mayores bríos a continuar mi lucha por conquistar para Chile el Campeonato mundial Peviano. Sin embargo, hay una tercera razón secreta que origina mi viaje y que ustedes me obligan a revelar: siento ansias de instalarme cuanto antes, con comodidad y confianza, ante una buena mesa que me ofrezca los sabrosos productos de mi tierra, lo que no he realizado desde que salí de Santiago, donde, a mi juicio, está el mejor Restaurant, que es "La Bahía", Monjitas 831-36, que, de fijo, servirá las mejores comidas de Pascua y Año Nuevo".—(Especial).

EL LIMITE DE LAS AGUAS TERRITORIALES

GRAN BRETAÑA Y ESTADOS UNIDOS ESTAN DE ACUERDO AL RESPECTO

WASHINGTON 22.—Una alta autoridad del Departamento de Estado, ha manifestado que hay un acuerdo completo entre los Estados Unidos y Gran Bretaña, respecto del propuesto tratado de las doce millas como límite de las aguas territoriales, para combatir el contrabando de licores.

Agrega que el Tratado estará luego dispuesto para la firma, pues los Estados Unidos enviaron contraproposiciones al texto británico, las que fueron plenamente aceptadas.—(U. P.)

Los documentos de la propaganda rusa

WASHINGTON 22. — El Departamento de Estado manifiesta que Mr. Hughes ni retirará ni someterá a arbitraje los documentos atribuidos a la propaganda rusa, citados en su negativa para negociar con Rusia.

Agrega que el Gobierno "está plenamente convencido" de su autenticidad, a pesar de la declaración de Tchicherin, de que son falsificados. — (U. P.)

ARGENTINA

BUENOS AIRES 22. — **Nuevo hospital municipal.** — Se ha presentado a la legislatura un proyecto para la construcción de un nuevo hospital municipal, con capacidad para mil quinientas personas. — (U. P.)

BUENOS AIRES 22. — **Todos los diarios rinden homenaje** al Senador Joaquín V. González

Hoy se realizaron los funerales, rindiéndose a los restos del señor González honores militares. —(U. P.)

BUENOS AIRES 22. — **En una reunión del Consejo Superior de la Universidad**, celebrada hoy, se aceptó el ofrecimiento de cuatro mil seiscientos pesos de una asociación para invitar al sabio Einstein a que dé conferencias en Buenos Aires.(U. P.)

El Gobierno contestará a monseñor De Andrea, con un cortés acuse recibo. — (U. P.)

BUENOS AIRES 22 — **La Comisión que estudia** la captación de las mareas patagónicas se reunió ayer. — (U. P.)

BUENOS AIRES 22. — **Repartición de premios.** — Ayer se realizó la distribución de premios en la Escuela de Mecánicos del Ejército. Concurrió el Ministro de Guerra y numerosos oficiales. Los oficiales, juraron la bandera. — (U. P.)

Einstein será invitado a Buenos Aires

BUENOS AIRES, 22.—El sabio Einstein será invitado a venir a Buenos Aires.

En una reunión efectuada por el Consejo Superior de la Universidad, bajo la presidente del rector señor José Arce, se aceptó el ofrecimiento de 4,600 pesos hecho por la Asociación hebrasca, para facilitar la invitación formulado al sabio doctor Einstein, a fin de que venga a Buenos Aires a dar conferencias.

En seguida el Consjeo prestó su aprobación a la proposición del Rector Arce, por la cual se autoriza invitar conjuntamente a las demás Universidad argentinas al referido sabio, para que dé en Argentina una serie de disertaciones. —(Especial).

UNA MOCION DE CONFIANZA A M. POINCARE

PARIS, 22.—La Cámara de Diputados, por 392 votos contra 143, aprobó una moción de confianza a M. Poincaré, respecto de su programa referente a la carestía de la vida.—(U. P.).

Elogios al dibujante chileno señor Izquierdo

BUENOS AIRES, 22.—Ha despertado mucho interés la exposición que en la sala Wilcolmb tiene abierta el dibujante chileno señor Izquierdo, la que ha sido muy visitada por la sociedad porteña.

La obra del retratista recuerda la obra de Hellen, dice "La Nación" en un artículo que publica hoy, agregando que se advierte en las producciones de Izquierdo la tendencia de Sanchiz Yago. Este diario elogia la obra del artista chileno.—(Especial).

EN FAVOR DE LA CONSTRUCCION DE UN CAMINO DE TURISMO A CHILE

BUENOS AIRES 22. — El subdelegado del Touring Club Argentino, en San Rafael, don Valentín Rúa, junto con el coronel don Camilo S. Gay, se entrevstaron con el Gobernador de Mendoza, don Washington Lencinas. Aprovecharon esta visita para interesarle en el proyecto sobre construcción de un camino de turismo a Chile, que propicia aquella institución.

El señor Lencinas se mostró interesante en esta obra de progreso. Los prometió formalmente la ayuda del Poder Ejecutivo.

Posiblemente el Gobierno entregará a una comisión que se ocupe de impulsar esta obra, la suma necesaria para practicar los estudios correspondientes al trazado del camino.

El Diputado nacional don José Núñez, también apoya con entusiasmo el proyecto de los socios del Tourning Club Argentino. Piensan que la apertura de este camino impulsará considerablemente el comercio y el movimiento turístico en la bella región de Mendoza. — (Especial).

Acercamiento italo-hispano

BUENOS AIRES 22.—En la noche del 19 del presente se realizará el banquete de confraternidad que las asociaciones italianas de la capital ofrecen en honor de los representantes de las instituciones españoles, retribuyendo el homenaje que éstas le tributaron a aquéllas, con ocasión de la visita de los Reyes de España a Italia.

El banquete será servido a bordo del vapor "Gulio Cesare", patrocinado por la Federación de Sociedades Italianas.—(Especial).

BUENOS AIRES 22.—**La Dirección General de Correos y Telégrafos** iniciará en Enero próximo el servicio aéreo regular de transporte de correspondencia a Montevideo.—(U. P.)

BUENOS AIRES 22. — **El conflicto con el Vaticano** continúa sin resolverse.

FABRICA NACIONAL DE SILLAS "LA GRAN RAPID"

CALLE ANTOFAGASTA 2130, ENTRE AVENIDA BEAUCHEF Y CLUB HIPICO

DEPOSITO: CALLE SAN DIEGO 219-C.

TRANVIAS PARQUE Y CLUB HIPICO.—TELEFONO 133 (PARQUE).—DIRECCION TELEGRAFICA: "RAPID".
Esta Fábrica tiene sillas de todas clases, desde SESENTA PESOS DOCENA, hasta TRESCIENTOS PESOS.
No compre sillas sin visitar primero la EXPOSICION PERMANENTE que tiene la "GRAN RAPID", en calle ANTOFAGASTA 2130.
Todos sus precios están fuera de toda competencia. Su variado surtido hace que nadie salga de la Fábrica sin comprar.
Sillas de doblar para playas y biógrafos o circos, se hace a $ 5 cada una, la mejor y más resistente en su género.

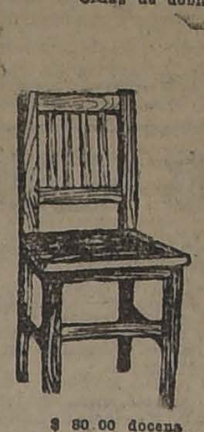

$ 80.00 docena

$ 100.00 docena

Sillas empajadas, en estilo colonial

Estas sillas son de madera de lingue, tapizadas en cuero o enjuncadas. Estos precios son puestos en Fábrica.

A provincias se mandan enjavadas recargando 12 pesos por docena.

Señor O. Pinochet L. — Calle Antofagasta 2130.—Sírvase mandarme, sin compromiso para mí, su catálogo de sillas.

NOMBRE ...

CIUDAD ...

CALLE ...

Todo pedido de provincia debe venir acompañado de su valor.

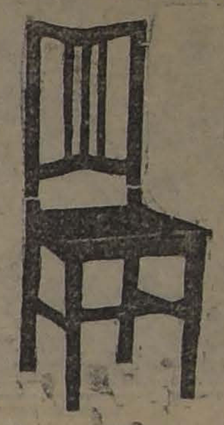

$ 110.00 docena

$ 120.00 docena

BRASIL

El término de la revolución en Río Grande

RIO JANEIRO, 22.—Avisan de Río Grande que el jefe de los revolucionarios disolvió ayer sus fuerzas. — (U. P.)

Enmiendas al pacto de la Liga de las Naciones

RIO JANEIRO, 22.—La Cámara de Diputados aprobó las enmiendas al pacto de la Liga de las Naciones.—(U. P.)

RIO JANEIRO, 22.—**Temblor.** — Los sismógrafos registraron hoy un temblor.—(U. P.)

RESFRIADOS CAUSAN DOLOR DE CABEZA

El LAXATIVO BROMO-QUININA desvía la causa. Se usa en todo el mundo para curar un resfriado en un día. La firma E. W. GROVE se halla en cada cajita. Hecho por la Paris Medicine Co., St. Louis, U. S.

Tintura Araucana

PARA TEÑIR CABELLO Y BARBA EN 4 COLORES: NEGRO, CASTAÑO OSCURO, CLARO Y RUBIO.

PRECIO: $ 3.80

PIDASE EN TODAS LAS BOTICAS

La Revolución en México

Un general de Obregón se rinde a los insurrectos

VERACRUZ, 22. — Informaciones de origen revolucionario, anuncian que el general Nieva os, jefe de la caballería del general Obregón, se rindió con 1,200 soldados y lo mismo hicieron los generales Izquierdo y Garca. Los revolucionarios dominan ahora er todo el Sur de la República y han capturado el puerto de Salina Cruz. También controlan el estado de Tabasco.— — (U. P.)

Noticias oficiales de los sucesos

WASHINGTON, 22.— Despachos oficiales recibidos por la Embajada mexicana informan que las tropas federales ocuparon los suburbios de Puebla; que los rebeldes fueron dispersados en Panzoalco y que las tropas del Gobierno continúan avanzando hacia Jalisco, a fin de reparar los daños que los revolucionarios ocasionaron a los ferrocarriles.

Se sabe que los insurgentes empiezan a carecer de alimentos y de dinero. Las fuerzas federales, al mando del General Martínez, han avanzado nuevamente en el Estado de Veracruz.—(U. P.)

El movimiento revolucionario

WASHINGTON, 22.—Las noticias que se reciben de México sobre el conflicto revolucionario, desmienten que los huertistas se encuentren en situación difícil, pues éstos habrían declarado "que su resistencia militar es irresistible."

La Embajada mexicana ha informado, sin embargo, que el Gobierno tiene plena confianza en su triunfo. —(U. P.)

URUGUAY

La visita de los profesores argentinos

MONTEVIDEO, 22.—Llegaron los profesores argentinos. Fueron recibidos en la dársena por el profesorado de la Universidad, por delegaciones de todas las escuelas, incluso de la Naval y de la Militar. Han sido objeto de grandes manifestaciones.— (U. P.)

PERU

LA RENUNCIA DEL SEÑOR MELITON PORRAS

VOTO DE CONFIANZA AL CANCILLER DEL PERU

LIMA, 22.— Después del debate verificado anoche en la Cámara de Diputados relativo a los recientes acontecimientos desarrollados en Washington y que trajeron por consecuencia la renuncia del señor Melitón Porras de la defensa peruana, por unanimidad se aprobó un voto de confianza al canciller, señor Alberto Salomón.— (U. P.)

Ministros en el extranjero

LIMA, 22.— Los siguientes nombramientos diplomáticos han sido anunciados por el canciller:

Ministro en el Brasil, el señor Víctor M. Maurtua; en Argentina, el señor Manuel Freyre Santander; en Colombia, el señor Celio G. Partos; en el Ecuador, el señor Enrique Castro Oyanguren y en Bolivia, el señor Manuel Elías Bonnemaison. — (U. P.)

BOLIVIA

Las causas que distancian a Chile de Bolivia

ARTICULO DE "LA REPUBLICA" DE LA PAZ

LA PAZ, 22. — "La República" dice que los periodistas chilenos aconsejan a los bolivianos que olviden la historia. A este respecto, agrega que no es la historia que se enseña a los niños lo que mantiene el fuego vivo de indignación contra Chile, sino que es la necesidad de vivir y el instinto de la propia conservación lo que hace imposible la reconciliación de los pueblos del Pacífico, mientras no impere la justicia.— (U. P.)

Mueblería COLON

66 BANDERA 66

Consulten nuestros precios antes de hacer sus compras.

INFORMACIONES DEL INTERIOR

(DE NUESTROS CORRESPONSALES)

VALPARAISO

(DE NUESTROS CORRESPONSALES)

Carnet teatral

Teatro Setiembre. —Matinée: "La senda del Oregón", segunda función; "Cazando el amor", por Hoot Gibson, y la cómica "La velocidad. Vermouth y noche: canciones por la genial y bellísima couplettista Teresita Zazá, nuevo programa de tangos y shimmy. El cine pasará la película "Lealtad, virtud divina".

Teatro Imperio. — Matinée: "Alma negra", segunda función, y "Veinte años después", segunda función. Vermouth y noche: "No siempre ciega el amor".

Teatro Royal, de Viña del Mar. —Matinée: "Alma negra", segunda función; vermouth y noche: "Tuya cuando haya ocasión" o "Almas inquietas".

Cinema Star. — Matinée: "Alma negra", tercera función, y "Veinte años después", primera parte. Vermouth y noche: "El nido de Wallingford" o "Pícaros y farsantes".

Teatro Odeón. — Matinée: "Alma negra", tercera función, y "Veinte años después", primera función. Vermouth y noche: "Contrabandistas radiográficos".

Movimiento marítimo

Ayer entraron:
El Emilia, de Lota.
El Inca, de Coquimbo.
Ayer salió:
El Aconcagua, para Nueva York.
Hoy son esperados:
El Lautaro, de Arica.
El Orompello, de Lirquén.
El Saint Joseph, de Burdeos.
Mañana se esperan:
El Chile, de Arica.
El Alba, de Arica.
El Saint Josep, de Burdeos.
Mañana salen:
El Chile, para Lota.
El Lautaro, para Corral.
El Emilia, para Corral.

LA VOZ DE LAS PROVINCIAS

"La Mañana" de Talca

Estudia editorialmente el problema de la crisis que se observa en casi todas las Municipalidades del país, y el desinterés evidente que manifiestan los Poderes Ejecutivo y Legislativo para con los asuntos de interés local.

A este particular comenta los artículos publicados sobre la materia por diversos diarios de la capital y achaca a la politiquería reinante el abandono en que se encuentran los Municipios del país, casi todos ellos faltos de recursos para satisfacer sus compromisos y poder cumplir con los programas de progreso esbozados al comienzo de cada administración edilicia.

Finalmente dice que el único paso que se ha dado para salvar la situación de las Municipalidades es la creación de la Comisión Mixta encargada de la reforma de la ley pertinente y que esta comisión, que en un principio trabajó con entusiasmo, se disolverá como tantas otras y volverá a quedar sin solución el problema que ya se va haciendo eterno de la Reforma de la Ley interna de las Municipalidades.

"El Siglo" de Los Angeles

En su columna editorial analiza la jira emprendida a las provincias australes por el Presidente de la República y después de elogiar este rasgo del Primer Mandatario, dice que puede estar seguro el señor Alessandri que hoy como el año 1920, en que el atraso significa una paralización de la Ley en el caso de la elección de Ñuble, dice que antes que el encono partidista debe primar la tranquilidad de la Nación, y termina haciendo votos porque ésta se mantenga inalterable.

"El Día" de Chillán

Se refiere extensamente a la crítica situación por que atraviesan los empleados fiscales, debido al atraso en el pago de sus sueldos.

Hace diversas consideraciones sobre el particular, agregando que para un empleado público el estar tres meses impagos importa la ruina, ya que el atraso significa una paralización de la Ley en el caso de la consiguiente agotamiento del crédito en el comercio minorista de artículos de primera necesidad.

Termina manifestando que el primer deber de un Gobierno es velar por el estado económico de los empleados fiscales

"El Correo de Colchagua" de San Fernando

Analiza la situación política del momento, estudiando el conflicto entre el Senado de la República y el Presidente, suscitado como es sabido por divergencias de interpretación de la Ley n el caso de la elección de Ñuble.

Dice que el Senado al no prestar al Gobierno ninguna coperación, se coloca en un terreno ilegal, pues hay muchos asuntos de alto interés nacional que deben ser aprobados rápidamente.

Agrega que mientras el Presidente se impone personalmente de las necesidades de las provincias, el Senado se ocupa solamente de intrigas y pequeñeces de baja politiquería que a ningún bien conducen y sí, solamente al desgobierno y a la anarquía.

"El Diario Austral" de Temuco

Se hace eco de las protestas de la prensa de todo el país ante la decidia del Gobierno para atender los Servicios de Beneficencia Pública, diciendo que es casi increíble la falta de atención de los altos poderes del Estado para con instituciones como los hospitales, que son la salvación del pueblo enfermo, en lo mayoría de sus casos, por enfermedades contagiosas.

Manifiesta que los hospitales se mantienen en virtud de los esfuerzos de las Juntas de Beneficencia y de la caridad de los particulares y que esta irregular situación debe terminar de una vez por todas.

Finalmente y en abono de lo anteriormente expuesto, hace ver que se va a cerrar el hospital de la ciudad por falta de recursos y que esta medida en la situación actual, entraña un verdadero peligro para la población.

TALCA

EL "AFFAIRE" DE LAS IMAGENES EN LAS ESCUELAS

LOS DOCUMENTOS INDICAN QUE EL VISITADOR DE ESCUELAS, SEÑOR VALENZUELA, HABRIA SIMPLEMENTE ORDENADO RETIRAR LAS ESTAMPAS RELIGIOSAS DE LAS SALAS DE CLASES

(De nuestro Corresponsal, por Telégrafo)

TALCA 22. — Los diarios publican la documentación completa sobre el "affaire" de las imágenes en las escuelas documentación que ha venido a probar la injusticia de los ataques que se hacían al visitador de escuela, señor Carlos Valenzuela.

Entre los documentos publicados está la carta de la directora de la Escuela N.o 9, de Colpué, en la que se declara que el visitador se limitó a insinuarle que retirara de la sala las estampas religiosas, sin marco ni vidrio, y no que las hubiera arrancado violentamente o derribado a bastonazos como se dice, en la acusación presentada por las damas católicas de Talca al Consejo de Instrucción Pública.

Aprovechando su viaje a ésta, el vice-presidente del Consejo de Educación Primaria, señor Manuel Rivas Vicuña, recibió en la Intendencia las declaraciones del preceptorado. El magisterio en masa ha pedido al señor Rivas influya para que se devuelva el denuncio firmado por las damas católicas por considerarlo que carece de fundamento.

El ayudante de escuela, señor Rogelio Retamal, que fué otro de los denunciantes del visitador, ha pedido hacer una exposición completa en unos de los diarios locales.

El señor Valenzuela acusará al diario conservador "El Día".

JUGO DE UVA

MARAMBIO

PEDIDOS: TELEFONO 2321

CONCEPCION

SE POSTERGA LA CONVENCION DEL MAGISTERIO PRIMARIO

CONCEPCION, 20. — Como era del conocimiento público, el 26 del presente mes debía celebrarse en esta ciudad la gran convención de la Asociación General del Magisterio Primario, a fin de ocuparse de puntos de vital importancia para la marcha del profesorado primario.

Esta convención ha sido postergada debido al atraso en los exámenes y labores escolares, ya que casi todos los miembros de la Asociación de Profesores en esta época no pueden distraerse de sus ocupaciones en los establecimientos educacionales que ponen ya término al año escolar.

Se ha fijado como fecha definitiva para la inauguración de la Convención, el 3 de Enero próximo.

TALCA

Visita de los Profesores Primarios de Santiago

TALCA, 20. — Mañana arribará a esta ciudad una delegación del profesorado primario de Santiago, que son portadores de los saludos de los maestros santiaguinos. Con este motivo, reunido ayer extraordinariamente la Asociación de Profesores, acordó tributar o sus colegas diversas manifestaciones.

La visita de don Manuel Rivas Vicuña

TALCA, 20. — Desde anoche se encuentra en esta ciudad el distinguido hombre público don Manuel Rivas Vicuña, que ha venido especialmente invitado por el Club de Señoras a fin de que dicte aquí algunas conferencias.

El señor Rivas Vicuño ha sido muy visitado por personalidades políticas y miembros de la sociedad que han ido a presentarles sus saludos.

LLANQUIHUE

EXITO DEL TENOR NAVIA

PUERTO MONTT, 20.—Con gran éxito se ha presentado en esta ciudad el tenor Pedro Navia, que dió anoche un concierto en el Teatro Municipal.

Al final de cada uno de los números el artista chileno fué objeto de entusiastas manifestaciones, como asimismo el barítono señor Puelma, y la soprano señorita Mercedes Godoy.

AVISOS DE VAPORES

GRACE LINE

"SANTA LUISA"

Saldrá de Valparaíso el 26 de Diciembre, a la 1 P. M.

Gran rebaja en los precios de Pasajes a Nueva York

PROXIMAS SALIDAS { "SANTA TERESA", Enero 9 1924 / "SANTA ANA", Enero 23, 1924 / "SANTA ELISA", Febrero 6, 1924

SOLICITEN PORMENORES DE LOS AGENTES.

GRACE y Cía. (CHILE) S. A.

HUERFANOS 1087, SANTIAGO

Soc. Anón. Com. Braun & Blanchard

SERVICIO DE VAPORES

VALPARAISO — De Valparaíso, el 28 de Diciembre, para: COQUIMBO, HUASCO, CALDERA, TALTAL, ANTOFAGASTA, TOCOPILLA, IQUIQUE y ARICA.

MAGALLANES — De Valparaíso, el 30 de Diciembre, para: SAN ANTONIO, TOME, TALCAHUANO, CORONEL, CORRAL (VALDIVIA), PUERTO MONTT, CASTRO y PUNTA ARENAS.

SERVICIO REGULAR DE CARGA A BUENOS AIRES

MIRAMAR — Salió de Valparaíso, el 20 de Diciembre, para BUENOS AIRES, con escala en: SAN ANTONIO, TALCAHUANO, CORONEL, CORRAL (VALDIVIA), PUERTO MONTT, MONTEVIDEO y BAHIA BLANCA.

Recibirá carga para los puertos del Brasil, con trasbordo en Montevideo.

LOS PASAJES DE CAMARA DE VALPARAISO A ARICA E INTERMEDIOS, GOZARAN DE UN DESCUENTO DE 25 o|o.

SANTIAGO: AUGIER, BENAVIDES y Cía. BANDERA 130 | VALPARAISO: BLANCO 952-957 Teléf. Inglés 2747. Nacional 261

Guía de despachadores de Aduana

HERNAN VIJIL
VALPARAISO
Agente General de Aduanas
SERRANO 169

Wessel, Duval & Cía.

Se encargan de EMBARQUES Y DESCARGAS MARITIMAS, DOCUMENTACIONES RESPECTIVAS, SEGUROS Y DESPACHOS ADUANEROS.

Compañía Transatlántica de Barcelona

(VAPORES CORREOS ESPAÑOLES)

Servicio SUD-PACIFICO

El magnífico vapor "MANUEL CALVO", zarpará de VALPARAISO para España el Sábado 12 de Enero, con escala en Antofagasta, Iquique, Mollendo, Guayaquil, Colón, Sabilla, Curacao, Puerto Cabello, La Guaita, Puerto Rico, Cádiz y Barcelona.

Servicio Plata-Mediterráneo

El rápido y lujoso vapor "INFANTA ISABEL DE BORBON" saldrá de BUENOS AIRES el 2 de Enero, para Río de Janeiro, Canarias, Cádiz y Barcelona.

Valparaíso: MARTINEZ, VELASCO y Cía. Cochrane 653—Casilla 898

Santiago: LUEJE NIETO Y Cía. Agustinas 889—Casilla 3984

Santiago P. S. N. C. Valparaíso

"Orcoma" 5 de Enero, a la 1 P. M. — Para ANTOFAGASTA, MEJILLONES, IQUIQUE, ARICA, MOLLENDO, CALLAO, BALBOA, CRISTOBAL, HABANA, LA CORUÑA, SANTANDER, LA ROCHELLE - PALLICL y LIVERPOOL.

Essequibo 4 de Enero a la 1 P. M. — Para ANTOFAGASTA, IQUIQUE, ARICA, MOLLENDO, CALLAO, SALAVERRY, PAITA, BALBOA, CRISTOBAL, HABANA y NUEVA YORK.

"Ortega" 16 Enero / "Orita" 2 de Febrero — PARA HABANA, ESPAÑA, FRANCIA, R. UNIDO e intermedios.

"Ebro" 1.o Febrero / Essequibo 29 Febrero — Para HABANA NUEVA YORK e intermedios.

The Pacific Steam Navigation Company

SANTIAGO: Agustinas 1017.— VALPARAISO: calle Blanco.— Sub-Agentes en Santiago: Transportes Unidos, Estado esquina Delicias; Expreso Villalonga, Agustinas 840.

Compañía Sud-Americana DE VAPORES

SERVICIO DIRECTO RAPIDO A NEW YORK

en 18 días, con escala en Antofagasta, Iquique, Callao, Payta y Cristóbal. PROXIMAS SALIDAS:

"TENO" Sábado 19 de Enero, a la 1 P. M.

"ACONCAGUA" Sábado 16 de Febrero, a la 1 P. M.

El pasaje a New York vale $ 250.00 dólares en primera clase y $ 110.00 en intermedia; a Cristóbal $ 150.00 y $ 55.00 dólares, respectivamente.

SERVICIO A GUAYAQUIL

con escalas en Coquimbo, Antofagasta, Gatico, Tocopilla, Iquique, Caleta Buena, Arica, Ilo, Mollendo, Chala, Pisco, Tambo de Mora, Callao, Salaverry, Pacasmayo, Eten, Pimentel, Payta y Guayaquil. PROXIMAS SALIDAS:

"IMPERIAL" Viernes 28 de Diciembre, a las 4 P. M.

"PALENA" Viernes 11 de Enero, a las 4 P. M.

SERVICIO A PIMENTEL

con escalas en Coquimbo, Huasco, Caldera, Chañaral, Taltal, Antofagasta, Iquique, Pisagua, Arica, Ilo, Mollendo, Lomas, Pisco, Cerro Azul, Callao, Huacho, Supe, Huarmey, Casma, Samanco, Chimbote, Salaverry, Pacasmayo, Eten y Pimentel. PROXIMAS SALIDAS:

"MAIPO" Viernes 4 de Enero, a las 4 P. M.

"MAPOCHO" Viernes 18 de Enero, a las 4 P. M.

Tarifa reducida en los pasajes de cámara de las líneas a Guayaquil y Pimentel, entre puertos chilenos: Antofagasta, $ 125; Iquique, $ 171; Arica, $ 192.

WESSEL DUVAL & Cía.

Huérfanos esq. Morandé, Agentes
COMPAÑIA TRANSPORTES UNIDOS
Estado esquina Delicias. Sub-Agentes

ENTRE EL PERSONAL DE LA CASA WILLIAMSON y Co.

El personal de la casa Williamson & Co. de ésta, con motivo de la designación del señor F. W. Simpson para jefe general de ventas de la firma en Chile, con residencia en Valparaíso, se reunió ayer en los Baños de Apoquindo, donde se sirvieron un escogido almuerzo a la chilena, la que resultó una hermosa fiesta de fraternidad y reconocimiento a la simpatía y al efecto que el señor Simpson se ha captado entre todos los empleados de la firma, de la cual es el segundo jefe desde la fundación en Santiago.

ASISTENTES AL PASEO

Ofreció esta manifestación en cortas pero sentidas y elocuentes palabras, el abogado de la firma desde hace veinte años, don Bernardino Leiva, quien supo interpretar el sentir de todos los concurrentes. A nombre del festejado contestó el jefe en Santiago, señor W. E. Page, agradeciendo la manifestación y recordando que desde hace 25 años, fecha en que llegó el señor Simpson de Inglaterra, habían trabajado juntos, ascendiendo puesto por puesto, sin haber tenido jamás desavenencias o dificultades, hasta llegar a ocupar los puestos de responsabilidad y confianza que hoy desempeñan en la firma Williamson & Co.

A continuación el señor J. Benzann leyó una jocosa composición en verso, siguiendo a continuación en el uso de la palabra el cajero de la firma señor E. H. Brass. Cerró esta simpática fiesta, en frases calurosas y sinceras el empleado más antiguo del personal de la firma en Santiago, señor Manuel Escobar, quien fué entusiastamente aplaudido.

Asistieron los señores F. W. Simpson, W. E. Page, E. Riveros, R. W. Allan, A. Asenjo P., G. Brown, B. Leiva, J. Sánchez, L. Ricci, E. García, E. H. Brass, M. Escobar, H. Birimelis A., L. Quiroga, P. P. Doren, J. Avila, J. G. Gertner, E. Suddy, O. Núñez, D. Mackay, J. Cattelain, A. Robinson, Carlos Gris, O. Cabello, A. Avendaño, O. Guevara, J. Benzann, J. Tagle, S. Iturriaga, E. Agurto, A. Escalona, C. Risopatrón, F. Lazceno.

RENEE ORO EN CHILE

UNA PELICULA DE PROPAGANDA

Se encuentra en Concepción, la distinguida artista cinematográfica señorita Renee Oro, que ha venido al país, como ya hemos informado, a tomar una película sobre las principales actividades de Chile.

La señorita Renee Oro fué invitada por S. E. el Presidente de la República, a la jira que realiza en estos momentos el Excmo. señor Alessandri, lo que aceptó expresándole sus más vivos agradecimientos.

Al visitar la comitiva las obras del Dique de Talcahuano, tomó interesantes vistas, como igualmente del acorazado "Latorre" y de las evoluciones efectuadas por los submarinos.

En Concepción la señorita Oro filmó sus principales edificios y paseos, y la gran recepción de que allí se hizo objeto a S. E. el Presidente de la República.

A mediados de la próxima semana, tendrá lugar en uno de nuestros principales teatros, la exhibición de la película "La Argentina", que es un interesante trabajo de propaganda hecho por la señorita Oro. A esta exhibición, el Excmo. señor Alessandri ha sido especialmente invitado.

LOS VISITANTES ARGENT...

ASISTIRAN HOY A LA BASILICA DE LA MERCED Y AL CLUB HIPICO

En la mañana de hoy los visitantes argentinos asistirán a una misa cantada que se celebrará en la Basílica de la Merced, a la cual han sido especialmente invitados.

Animados del deseo de conocer todas nuestras instituciones, en la tarde concurrirán al Club Hípico, y esperan que el Directorio de dicho centro les haga algunas concesiones en las entradas.

LA VISITA DE AYER AL PALACIO DE BELLAS ARTES

A las 9, de la mañana de ayer, visitaron nuestro Palacio de Bellas Artes, recorriendo sus diferentes dependencias guiados por el Consejero, señor Casanova, de quien están muy agradecidos.

EN EL MONUMENTO A MITRE

Efectuada la visita al Palacio de Bellas Artes, procedieron a la colocación de la corona ofrecida al monumento del Prócer Argentino, General Bartolomé Mitre, acto en el cual hizo uso de la palabra en nombre de los excursionistas el señor Demetrio J. Herrera, por indisposición de la señorita Elisa Rodríguez.

Le siguió en el uso de la palabra el señor Martínez Monreal, quien como poeta improvisó un brillante discurso.

Al terminar la ceremonia habló el profesor señor Ruz quien se expresó en términos encomiásticos para los excursionistas y la República hermana.

EN LA ESCUELA NORMAL N.o 2

A las 4 P. M., visitaron la Escuela Normal N.o 2, en donde se desarrolló un lucido programa literario-musical, descollando en él una alumna del 5.o año, quien recitó una hermosa poesía dedicada a la República...

Al terminar su recitación, uno de los excursionistas, emocionado abrazó ... la alumna y pronunció ... agradeciendo la ...

EN LA ESCUELA ... ERRAZURIZ

Invitados por el Director de esta escuela, asistieron a la exposición de Labores Manuales ... 5 de la tarde, y fueron atendidos por el cuerpo de profesores.

Allí tuvieron la ... la bandera de su país ... todía desde la celebración de la Conferencia Panamericana ... vista de ella, confirmando más, el aprecio que los ... nemos por su patria.

EN EL RECITAL DE LA ... UGARTE

A las 6.30 se dirigieron al Teatro Municipal, a escuchar el recital poético ofrecido por la ... Yolanda Ugarte.

La entrada a este recital ... concedida gratuitamente, ... se muestran muy agradecidos.

Entretenga sus ...

Con los ingeniosos ... publicados en "La Nación" ... Domingos. Con sesenta ... obtendrá uno de ellos ... en cartulina.

LAS REUNIONES DE HOY

4 P. M.— Fiesta y repartición de certificados en la Escuela Superior de Niñas N.o 170.

3.30 P. M.— Fiesta de repartición de certificados y clausura del año escolar en la Escuela Francisco Arriarán. También se abrirá la Exposición de Labores y Dibujos.

9 P. M.— Acto literario-musical con que se solemniza la distribución de premios del presente año escolar, en el Colegio San Agustín.

9 P. M.— Kermesse y festival de bandas en la Escuela Superior N.o 155, Argomedo 343.

5 P. M.— Acto literario-musical y repartición de premios y certificados en la Escuela Superior de Niñas N.o 39, Arturo Prat 670.

9 a 11.30 A. M. y 1 a 5 P. M.— Exposición de Dibujos y Trabajos Manuales en la Escuela Superior N.o 6, Nataniel 685.

9 a 11.30 A. M. y 2 a 5.30 P. M.— Gran Exposición de Dibujos, Trabajos Manuales, Música, Economía Doméstica, trabajos pedagógicos, trabajos de clases de Ciencias, etc., etc., en la Escuela Normal N.o 1, Compañía, esquina Chacabuco, y de la Escuela de Aplicación Anexa.

9 a 11 A. M. y 2 a 5 P. M.— Exposición de Labores, en la Escuela Superior N.o 45, Vicuña Mackenna 120.

4 P. M.— Fiesta con que el Centro Anglo-Chileno celebra el término del año escolar de los cursos de Inglés. Se efectúa en el local de la Escuela N.o 21, Cumming 735.

10.30 a 11.30 A. M. y 3 a 5 P. M.— Exposición de los trabajos de las alumnas, en la Escuela Normal "Santa Teresa", Bascuñán Guerrero 1010.

9 A. M.— Acto literario-musial con que los ex-alumnos de la Escuela Olea conmemoran los 25 años de existencia del establecimiento.

9 A. M. a 5 P. M.— Exposición en la Escuela "Presidente Balmaceda", Bascuñán Guerrero 222.

ANTES DEL 1.o SE PAGARAN A LOS EMPLEADOS PUBLICOS

Durante todos estos últimos días, el Ministro de Hacienda ha continuado preocupándose de arbitrar los medios para cancelar a los empleados sus haberes insolutos.

Hemos sido informados de que todo el personal de la Administración Pública será cancelado de sus sueldos de los meses de Setiembre a Diciembre inclusives, antes del 1.o de Enero próximo.

LA CELEBRACION DE LA PASCUA Y AÑO NUEVO

LA PROXIMIDAD DE ESTAS FIESTAS HA DESPERTADO GRAN ENTUSIASMO EN TODOS LOS CIRCULOS DE LA CAPITAL

La proximidad de las fiestas de Pascua y de Año Nuevo ha despertado en todos los círculos sociales gran entusiasmo.

En todas partes se notan los preparativos que se hacen para celebrar la llegada de estas tradicionales fiestas.

Desde las primeras horas de la mañana se nota la mayor animación en las casas comerciales, en las calles del centro de la población y especialmente en la Alameda, que es el paseo obligado de todo el mundo en estos días.

Como se sabe, la Alcaldía ha dado permiso para que se instalen en este paseo las clásicas mesas donde se expenden refrescos y frutas y en pocas horas más podrán ver nuestros lectores a la multitud invadiendo entusiasta y bulliciosa a la Alameda, donde se dan cita todos los que desean esperar la Noche Buena.

Las instituciones sociales han preparado fiestas íntimas y otras celebrarán la Pascua con programas que se verificarán en los alrededores.

LA PASCUA DEL GUARDIAN

La Prefectura de Policía se ha preocupado entusiastamente en celebrar este año la Pascua Policial que en épocas anteriores alcanzó el mayor éxito.

Durante la celebración de estas fiestas se repartirán medallas al personal de jefes, oficiales y tropa y premios a los que hayan sobresalido en el cumplimiento de sus deberes.

Objetos de utilidad y dinero serán entregados a los agentes y guardianes que tengan más de cinco hijos y a los que hayan obtenido menos licencias y tengan más años de servicios.

LA FIESTA DE LA TRACCION

En el Estadium Policial se llevará a efecto el día de hoy, de 4 a 7 de la tarde, la fiesta que la Tracción Eléctrica brinda a su personal con este motivo.

A dicha fiesta han sido invitados, además de los empleados, las familias de éstos.

Por los preparativos que se han venido haciendo, promete ser de grandes proporciones y mucho más si se toma en cuenta el crecido número de empleados con que cuenta dicha Empresa.

LA PASCUA DE LOS NIÑOS POBRES

El Martes tendrá lugar en el local de la Plaza de Juegos del Parque Forestal la hermosa fiesta de Pascua que ha organizado el Bando de Piedad de Chile para festejar a los niñitos pobres de Santiago con juguetes, dulces y golosinas.

Para dicha fiesta la institución ha comprado $ 1,000 en juguetes y ropa que se les obsequiará a los niños que ya han reclamado sus tarjetas en la secretaría de la calle Agustinas 1148, o en la misma Plaza de Juegos del Parque Forestal.

En la mañana del 25 se iniciará el acto con una misa de campaña para los niñitos de la Protectora, de la Casa de Huérfanos y del Asilo de Niños Vagos asistentes a la fiesta. Terminada esta ceremonia, se desarrollará un pequeño acto artístico.

En la tarde a las 3 y media se realizará la repartición de juguetes a los niñitos. A este acto ha ofrecido su asistencia el Embajador argentino, Excmo. señor Malbrán y numerosas personalidades invitadas. La banda de la Casa de Huérfanos amenizará la fiesta.

El Arbol de Pascua será arreglado por cuenta de la I. Municipalidad de Santiago, gracias a las gestiones practicadas por su alcalde, señor Ugante.

LAS FIESTAS BOMBERILES

REPARTICION DE PREMIOS EN LA 3.a. — BAILES

El programa de hoy

En nuestras ediciones anteriores hemos informado ampliamente las brillantes fiestas con las cuales se ha celebrado el 60.o aniversario del Cuerpo de Bomberos.

Hemos dado cuenta de los diversos actos realizados en conjunto y por cada una de las Compañías del Cuerpo.

2.a COMPAÑIA

A las 5 P. M., de ayer, se efectuó en los salones de la 2.a Compañía el baile anunciado en honor de la Delegación que vino a Santiago representando al Cuerpo de Bomberos de Valparaíso.

3.a COMPAÑIA

A las 9.30 P. M. de anoche, la 3.a Compañía (Claro y Abasolo) celebró una solemne sesión con el objeto de distribuír en ella los "Premios de Compañía".

El secretario, don Alberto Labarca, pronunció un elocuente discurso.

En frases vibrantes hizo el recuerdo de los actos heróicos de los miembros de la Compañía, quienes siempre han sabido responder al lema: "deber y abnegación" y en cuyo recuerdo, pidió que " en el silencio augusto de las conciencia de cada uno, se formulara el voto solemne de imitar su ejemplo".

A continuación se hizo la entrega de premios, que fueron los siguientes:

Primer premio, (estrella de oro y diploma, 5 años de servicios) a don Guillermo Bahamondes.

Tercer premio, (12 años de servicios, 2 estrellas y diploma), a don Armando Valderrama.

Quinto premio, (20 años, medalla de plata y diploma), a don Justo Avila.

Octavo premio, (35 años, 2.a barra de oro y diploma), a don Mariano 2.o Ramírez, Jacinto Contreras, Temístocles Arredondo y Elías Muñoz.

Décimo premio, (45 años, 4.a barra de oro y diploma), a don Vicente Navarrete Maturana.

6.a COMPAÑIA

En la 6.a Compañía se efectuó en la tarde un espléndido baile social, al cual asistieron más de 700 personas.

A las 9.30 P. M., se llevó a efecto la comida de los auxiliares. En esta ocasión hablaron: el Comandante, don Eduardo Alert, y los Tenientes Alfredo Zuaznábar y Mariano Droguett.

EL PROGRAMA DE HOY

El programa de hoy, es el siguiente:

1.a Compañía. 9 A. M.—Sesión en homenaje de los voluntarios fallecidos.

10.30 A. M.—Ejercicio y bautizo de la nueva bomba automóvil, denominada Mapocho.

2.a Compañía. 10 A. M.—Gran romería al Cementerio General, con el objeto de colocar coronas en las tumbas de los voluntarios fundadores.

11.30 A. M.—En el cuartel se efectuará la inauguración del Museo Histórico de la Compañía. Hará uso de la palabra en esta ocasión el Capitán señor Angel Ceppi.

A mediodía. Almuerzo en el cuartel, al que asistirán los delegados de las demás Compañías de Bomberos.

3 P. M.—Ejercicio en la Plazuela del Bombero, con las bombas Esmeralda y Enrique Mac-Iver.

6 P. M.—Lunch servido en el cuartel de la Compañía.

3.a y 6.a Compañías. 8.30 A. M.—Romería al Cementerio General, para colocar coronas y flores en las tumbas de los caídos en cumplimiento del deber.

10 A. M.—Romería a los padres franceses a colocar una placa como homenaje a la memoria de Florencio Bahamondes caído en cumplimiento del deber en el incendio de dicho establecimiento.

1.35 P. M.—Gran paseo de la 6.a a la Quinta del voluntario doctor Eduardo Sierralta. Se saldrá del cuartel.

LOS MATCHS DE BOX DE ANOCHE EN EL PABELLON ACROPOLIS

GUZMAN VENCE POR PUNTOS A GERARDO SOTO, DESPUES DE DIEZ ROUNDS

Los preliminares. — Siguen los malos fallos. — Dos empates injustos

Entre los aficionados al arte boxeril se notaba interés por presenciar el encuentro por el campeonato de Chile peso mosca entre el detentor del título Humberto Guzmán y Gerardo Soto, uno de los más indicados aspirantes al título.

A pesar de esto no fué tan numerosa, como era de esperarlo la concurrencia, debido seguramente al valor de las localidades, que estimamos equitativos dado la importancia del match de fondo.

Como preliminar figuraba un match a 6 rounds entre los pugilistas Domingo Sánchez y Luperclo Inostroza, en el que venció este último, a pesar de lo cual el referee señor Ernesto Echeverría declaró el match en empate.

EL MATCH DE SEMI FONDO

Joaquín Araos y Ricardo Hernández fueron los encargados del match de semi fondo.

Desde las primeras vueltas se notó dominio de Araos, que es un peleador que cuando se presenta al ring lo hace para combatir en forma honrada, contrastando su actuación con la de su adversario que a pesar de ser más boxeador, corrió por el ring durante las 7 primeras vueltas, haciendo pelea solo en la final.

La superioridad de Araos era manifiesta y cuando el público esperaba se le declara vencedor, el referee declaró el match en empate. El segundo fallo errado.

El anunciador oficial anunció los contendores del match de fondo.

Humberto Guzmán, 49.800 kilos y Gerardo Soto, 49.100 kilos. Referee el señor Alvaro de la Cruz. Jurado los señores Benjamín Tallman y Francisco Avila.

Las cuatro primeras vueltas del match fueron de Guzmán, que desde iniciado el lance se demostró más boxeador que su adversario. Bloquea con facilidad los golpes y coloca la mayoría de sus tiros en forma sistemática en el mentón y plexo de su rival.

Soto contrarresta el ataque con izquierdos y derechos al mentón, táctica que nos pareció mala desde un principio, ya que Guzmán bloqueaba, perdiendo Soto la mayoría de sus fuertes tiros.

La quinta y sexta vueltas tuvieron momentos interesantes debido a que Soto hace más pelea y logra alcanzar en repetidas ocasiones a su rival al mentón, sin que los golpes hagan el efecto deseado.

Guzmán responde bien con golpes tan bien calculados que dan en el blanco obligando a Soto a retroceder.

La pelea continua en la misma forma que los rounds anteriores, con superioridad de Guzmán. El público aplaude a Soto, que en repetidas ocasiones localiza golpes potentes en pleno mentón. Pelea con valentía, pero notamos falta de mayor decisión.

Las vueltas finales se desarrollan con el mismo tren de pelea que las primeras. Soto cuando debía haber atacado con mayores bríos, no lo hace, dedicándose a boxear de lejos, táctica perjudicial para él, dado las mayores condiciones de su rival.

Guzmán, como siempre contesta con tranquilidad y logra en las vueltas finales localizar buenos izquierdos y derechos sin efecto.

Terminados los diez rounds, el referee, de acuerdo con el jurado, declara la victoria de Humberto Guzmán.

NUESTRO COMENTARIO

El match de anoche fué una demostración de boxeo. No tuvo los momentos interesantes y de gran acometividad que han tenido otros matchs de Soto.

Guzmán venció como él lo sabe hacer. Su característica especial fué la calma y buena dirección de sus golpes.

A Soto lo notamos más flojo que en otras ocasiones. Su golpe falto de puntería se perdió en la mayoría de sus veces.

En resumen un match que aunque no logró interesar a los asistentes de galería, fué interesante y si no logró este objetivo fué debido a que no hubo cambios de golpes "locos".

CONSEJO SUPERIOR DE BENEFICENCIA

En su última sesión el Consejo Superior de Beneficencia se ocupó de diversas comunicaciones e informes re'ativos al funcionamiento de la institución en algunas ciudades del país.

Se dió cuenta de una comunicación de la Junta de Beneficencia de Melipilla sobre la fundación de una Sala de Maternidad en el Hospital de dicha ciudad. En efecto, pide la aprobación del Consejo para un acuerdo que acepta el legado de la señorita Rita Osorio Garay por la suma de diez mil pesos, y de un ofrecimiento de don Emilio Madrid Osorio para completar la suma necesaria, a fin de construir una Sala de Maternidad en el Hospital de esa ciudad. Se acompañaron los planos respectivos, y pasaron al arquitecto del Consejo para su informe.

Manifestación al regidor don Guillermo Tagle Cárter

Hoy a mediodía se efectuará un almuerzo campestre, que los vecinos de las poblaciones situadas al final de la línea de tranvías Recoleta ofrecerán al Regidor don Guillermo Tagle Cárter.

Esta manifestación tiene por objeto agradecer al señor Tagle la entusiasta labor desarrollada en la Municipalidad en favor del progreso de dichas poblaciones.

Han adherido a esta manifestación, numerosos amigos personales del festejado. Se llevará a efecto en la Población Vista Hermosa, calle Centenario esquina de Salto.

SEÑORITA SE NECESITA

para ocupar la vacante de "Miss Rit" en oficina comercial para atender correspondencia, poder informar y dar buenos consejos sobre el modo de usar RIT y sus resultados. Debe tener conocimientos comerciales y ser familiares en el uso de RIT, dando una idea de los trabajos que ha hecho RIT con éxito, para comprobar que conoce su uso.

Se paga buen sueldo y comisión. Se reciben solicitudes hasta el 31 de Diciembre para ocupar la vacante de "Miss Rit", en Casilla 6, Valparaíso.

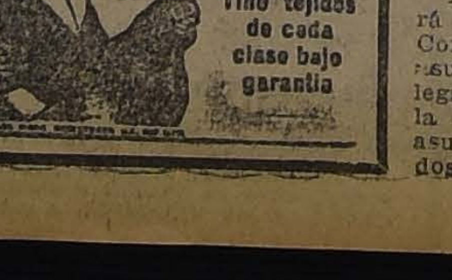

Derechos de la mujer

El Comité Pro-Derechos de la Mujer, de la Gran Federación Femenina de Chile, ha nombrado un delegado ante la Convención que la Federación Obrera celebrará en Chillán, próximamente, para dar a conocer su labor y otros puntos de interés.

Se recibió la adhesión de la Federación Chilena del Trabajo.

Hoy a las 3.30 P. M. tendrá lugar la reunión de delegados.

DON ALDO ALBORNOZ

AYER DEJO DE EXISTIR TRAGICAMENTE ESTE DISTINGUIDO EDUCACIONISTA

Los círculos educacionales acaban de ser dolorosamente sorprendidos con la tragedia ocurrida a mediodía de ayer, que desde los primeros momentos causó hondo sentimiento de pesar en la ciudad, y que costó la vida al distinguido educacionista señor Aldo Albornoz.

Por sus prendas de carácter, su caballerosidad y elevada cultura era el señor Albornoz una personalidad querida en el mundo escolar y docente, y su suicidio se explica sólo por alguna causa de orden estrictamente privado que se habría producido en su familia. Era, pues, una persona que gozaba en Santiago de una expectable situación: de nacionalidad argentina, llegado al país hace algunos años, había hecho una brillante carrera en el profesorado del Instituto Inglés, establecimiento del que llegó a ser Vice-Rector, cargo que ocupó hasta hace poco.

SOCIEDAD FARMACEUTICA

En los salones de la Sociedad "Unión Comercial" reuniéronse los miembros de la "Sociedad Farmacéutica" a fin de elegir nuevo directorio y ocuparse del estudio de otros asuntos de interés profesional.

Con asistencia de la casi totalidad de los miembros procedióse a votar, obteniendo las más altas mayorías las personas siguiente: Presidente, Roberto Donoso G.; Vice-Presidente, Luis Lara; Secretario, Carlos Greene; Pro-Secretario, Ernesto Rodríguez; Tesorero, Oscar Rodríguez M.; Directores, señores Rufino Concha, Tomás Matus C., Gerold Klein, Luis Barquín, José Ibarra Eugenio Haeberle, Francisco Hernández.

Comisión revisora de cuentas: Carlos Madariaga y Crisólogo León.

A fin de procurar a la institución una situación financiera holgada se propuso y aceptó imponer a los socios una contribución extraordinaria que contemplan los Estatutos, proposición que fué aceptada unánimemente.

Se acordó encomendar al socio-director señor Eugenio Haeberle, quien lo aceptó, el trabajo de dictar una conferencia relativa a asuntos de interés profesional en la próxima Asamblea General que se celebrará en el mismo local el Viernes 4 de Enero próximo, de la que hablaremos tan pronto como la dé a conocer el señor Haeberle.

Por último se acordó que el Directorio debería reunirse en el mismo local, sin necesidad de citación previa, los Miércoles de cada semana, a las 10 P. M., postergándose la reunión para el día siguiente en el caso de ser festivo el Miércoles. Hay vivo interés entre los profesionales por imprimir vida de actividad a esta Institución.

EDUCACION

ESCUELA NORMAL "SANTA TERESA"

LA REVISTA DE GIMNASIA Y LA EXPOSICION DE TRABAJOS

En la tarde de ayer se efectuó en la Escuela Normal Santa Teresa, la fiesta anunciada como despedida de las alumnas del quinto año, recién tituladas por el Consejo de Educación Primaria.

Los diversos números del programa se presentaron con corrección y merecieron toda clase de aplausos de parte de la selecta concurrencia.

LA EXPOSICION

A las 4 P. M. se abrió al público la exposición de trabajos hechos por las alumnas.

Allí se exponen trabajos del mayor interés: fusibles, caleidescopios, cocinas brujas, termos, aparatos de telefonía (recepción), mapas en relieve, recortes, ilustraciones para clases, cuadernos de las distintas asignaturas, pinturas ... al óleo y al pastel; obras ... en tallado, cartonaje, labores ... jos de carpintería, ... bles y muchos objetos ... práctica.

Los anteriores trabajos ... alumnas normalistas.

La Escuela Anexa expone ... jos en bordado, relleve, ... telares, plasticina, cartón ...

La Agrupación de Profesores de Santiago

Hace un año, los profesores primarios de la República, reunidos en una gran convención, refundieron en una sola las varias sociedades de maestros que hasta entonces había. Abrazo fraternal, hijo del dolor: era la época, de intensa lucha por obtener justicia, por conseguir una clasificación ajustada a la ley.

"Asociación General de Profesores de Chile" fué llamada esa sociedad única y quedó organizada por agrupaciones departamentales.

La Agrupación de Santiago ha trabajado con tesón y entusiasmo por la realización de los numerosos fines que la Sociedad se ha impuesto. Entre los puntos de su programa, la instalación de un Hogar Social mereció preferente atención y, tras muchas sesiones del directorio, y mucha actividad del tesorero en la recolección de fondos, la casa del maestro santiaguino quedó abierta en Octubre próximo pasado.

Las dificultades inherentes a toda sociedad nueva, la falta de pago a los empleados públicos, no han obstado a que el Hogar se mantenga sirviendo de centro de reunión a los maestros, de salón de conferencias y charlas de carácter social y pedagógico. El señor Ministro de México nos ha honrado con su visita e ilustrado con su palabra, diversos profesores han disertado sobre tópicos de índole pedagógico y social. Los colegas argentinos que hoy visitan el país fueron recibidos con cariño y entusiasmo en el Hogar. Jamás reinó en parte alguna más franca camaradería entre hijos de pueblos hermanos. Y hay mil proyectos cuya realización no se hará esperar: biblioteca, intercambio de profesores con los países de América, excursiones de recreo y de estudio.

Pero se presenta una situación inquietante que puede entorpecer la labor de la Agrupación. Todo hace temer que la falta de Presupuestos impida a los socios cancelar sus cuotas en los primeros meses del año venidero. Y ante este peligro, la Agrupación ultima los preparativos para un hermoso baile de Navidad que se efectuará el Lunes 24, en la noche, en el Hall de la Ilustre Municipalidad. Se han tomado todas las medidas para que esta fiesta resulte del agrado de la concurrencia. Y no dudamos de que éste será numeroso.—**Hipólito Gatica.**"

ESCUELA SUPERIOR DE NIÑOS N.o 159. — La dirección de esta escuela invita a los padres de las niñas y familias del barrio a la sencilla fiesta con que dará término a sus labores escolares. Se llevará a efecto a las 3 1|2 P. M. en el Teatro Bambino, Chiloé esquina de Victoria.

ESCUELA NORMAL JOSE ABELARDO NUÑEZ. — Desde el 1.o de Diciembre hasta el 24, se reciben las solicitudes de admisión para alumnos de esta escuela.

La matrícula se cierra el 24 y los exámenes de admisión tendrán lugar el 26 de Diciembre a las 1 y media A. M.

Solicitudes y demás datos en la secretaría de la escuela diariamente o por correo, Delicias 3677. Casilla 547.

En las provincias, en las Visitaciones de escuela o la Gobernación.

ASOCIACION GENERAL DE PROFESORES DE CHILE.—Agrupación Santiago.—Ayer se verificó la asamblea a que el Directorio de esta Agrupación había citado para tomar acuerdos referentes a la elección de candidatos para la convención general que habrá de verificarse a partir del 3 del próximo mes. Después de un amplio debate se acordó hacer la elección por votación libre durante los días 23, 24 y 25 de los corrientes.

Entrando a tratar otras materias

EN LA ESCUELA DE APLICACION

ANEXA A LA NORMAL "JOSE A. NUÑEZ"

Con un lucido programa dió término a sus labores anuales la Escuela de Aplicación Anexa a la Normal "José A. Núñez", en la mañana de ayer.

El acto se realizó en el Gimnasio de la Escuela Normal y asistieron especialmente invitados el Director de ésta, don Maximiliano Salas y los padres de los alumnos.

Entre los diversos números sobresalieron los coros, la entrega de la biblioteca formada por los alumnos del 5.o año y la recitación del alumno del 2.o año, don ... dreros.

Después de la fiesta, la concurrencia visitó la exposición de trabajos hechos por los alumnos y dirigidos por el profesor ... Anizaga.

Los fondos del ahorro escolar ascienden a $ 1,250 debido a 3,000 imposiciones de los ... rán entregados en la semana a sus respectivos dueños.

COMITE UNIDO DEL PROFESORADO PRIMARIO

LA ULTIMA SESION

Presidió el vice-presidente señor S. Tejías, actuando de secretario el titular señor Cubillos, y con asistencia de los miembros, señora de Corvalán y señores Latorre, Parra, Torrealba y Núñez. Excusó su inasistencia a causa de sus tareas escolares la señorita Herminia Herrera, y por impedírselo su salud, la señorita Cerón.

Asistieron, además, varios profesores graduados en el Medio Internado Normal, en el Kindergarten Normal y Aspirantes Examinados, todos incorporados al servicio después del 26 de Febrero de 1921.

Cada cual dió cuenta del despacho de la correspondencia a su cargo, dividida en: "reclamos de omisiones, de rectificaciones, jubilados, distribución de fondos de pago, suplemento y varios".

Se constató el éxito feliz de las actividades de las diversas comisiones y se dió cuenta también del movimiento de fondos, habido con motivo del 1|5 que están enviando a la Tesorería del Comité, profesores de diversas partes del país y beneficiados con el triunfo de la Clasificación Legal.

Se dió cuenta, asimismo, que ya se ha empezado a enviar los recibos impresos a cada uno de los erogantes. Estos recibirán a su debido tiempo una copia autorizada de la inversión que se dé a los fondos que se reunan.

En la hora de los incidentes se estudió con detención la mejor manera de activar el despacho de los 102 reclamos estudiados y presentados a la Dirección General y que la Sección Escalafón no ha podido oficiar todavía por recargo de trabajo y escasez de personal.

En la orden del día se discutió extensamente la situación del personal graduado en el Medio Internado Normal, Kindergarten Normal y Aspirantes Examinados, que no alcanzó a ingresar al servicio antes de entrar en vigor la ley 3654. Evidenciado que este personal está en situación que lo perjudica profesional y pecuniariamente por no habérsele aún equiparado a sus compañeros en servicio o ... dos después del 26 de Febrero 1921, se acordó hacer las ... ciones del caso.

Fueron aprobados por ... to unánime los siguientes ...

1.o Invitar al personal ... porados después de la ley ... preparación profesional ... títulos del Medio Internado Normal, del Kindergarten ... del Examen de Admisión al ... reglamentado este último por ... creto 3410 de 1910, para que ... al Comité Unido los ... comprobantes autorizados, ... indispensable para su defensa.

2.o Informar al Profesorado ... al Comité no afecta responsabilidad alguna en la retención de los ... tos en que figuran profesores ... servicio al entrar en vigor ... 3654, ya sea por concepto de ... siones o de rectificaciones ... o de categoría, y esto puede ... lo con documentos, oficiales ... el caso.

3.o Declarar que el Comité ... tá preocupando vivamente ... de facilitar los pagos al Profesorado por las respectivas tesorerías ... no de la que se relaciona con ... plemento" pedido por el ... Gobierno al Congreso. Existen ... dados temores de que la ... fijada en el mensaje del suplemento ... puede ser insuficiente para ... el monto de los decretos ... y el de los reclamos que aún ... han despachado. Se desea ... que quede uno sólo de los ... res reclamantes, sin los fondos ... dispensables a su clasificación ...

4.o Dejar establecido que los ... dos que está recibiendo el Comité para los cinco objetivos ... dos en su manifiesto, se están ... mulando y no se hará giro ... hasta su distribución única y definitiva. El Comité desea ... mente terminar sus actividades ... una rendición de cuentas que ... honor a su nombre y al triunfo ... conquistara con la cooperación ... todos.

5.o Mantener las actuales ... ciones: Casilla 7578, Bascuñán Guerrero 908.

se tomaron además los siguientes acuerdos:

1.o Pasar al Directorio para su estudio, la presentación hecha por el señor Adrián Vásquez R., para organizar la "Sección Musical y Coral" y junto con ella la petición de la "Sociedad Coral Bach" para que la Agrupación recomiende el ingreso de sus asociados al conjunto ... aludido;

2.o Nombrar en comisión a los señores Ruz, Sepúlveda, ... Gatica, para que estudien la ... puesta del señor García ... ra establecer una cooperativa ... tro del personal dependiente ... Ministerio de Instrucción.

VIDA ESTUDIANTIL

INSTITUTO NOCTURNO "SAN IGNACIO"

ACADEMIA DE ALUMNOS Y EX-ALUMNOS DE COMERCIO

El 16 de este mes se fundó esta academia, formada por los alumnos y ex-alumnos del Instituto Nocturno, San Ignacio.

El directorio que regirá sus destinos en su primer año de vida está formado como sigue: presidente, señor Horacio Olate; vice, señor Guillermo Picón; secretario, señor Reinaldo Walter; tesorero, señor Francisco Contreras.

Se nos encarga citar a todos los alumnos y ex-alumnos del Instituto Nocturno San Ignacio, a una reunión que se efectuará a las 9 y media A. M. de hoy en Cochrane 161, con el fin de tomar varios acuerdos de importancia para la nueva institución.

Los fines que se proponen realizar los entusiastas jóvenes que forman la Academia de Comercio, serán dados a conocer en un manifiesto que enviarán a todos sus compañeros de estudios: propenderán a una cooperación mutua, a la organización de trabajos y conferencias sobre ... rias de alto interés comercial ... llenar todos los fines de ... bien organizado.

Sección Empleados de Comercio

Hoy, a las 9 1|2 A. M., celebrará sesión la Sección Empleados de Comercio, para tratar entre otros asuntos, del nombramiento del delegado que irá a representarnos a la Convención de Chillán y otros asuntos de importancia, relacionados con el descanso dominical.

DEFUNCION

Ha fallecido el señor Manuel Francisco Bravo Ladrón de Guevara.

Sus restos serán conducidos al Cementerio Católico el ... nes 24 del presente, a las ... A. M. El cortejo partirá de ... de el Pensionado San Vicente ...

LA FAMILIA.

CONGRESO NACIONAL

CAMARA DE DIPUTADOS

(VERSION OFICIAL)

Sesión 26.a extraordinaria en Sábado 22 de Diciembre de 1923.— Presidencia del señor Celis.—Se abrió a las 4 hs. 13 mts. P. M., y asistieron los señores: Adrián, Vicente; Briones Luco, Carlos; Cárdenas, Nolasco; Celis M., Víctor; Claro Lastarria, Samuel; Concha Rodríguez, Luis Ambrosio; Correa Bravo, Agustín; Correa Roberts, Hernán; Cruzat Ortega, Aníbal; Cruzat Vicuña, Manuel; Chanks, Oscar; Duhalde, Pedro; Durán, Domingo; Edwards Matte, Guillermo; Edwards Matte, Ismael; Escobar, Ernesto; Garcés Gana, Francisco; González Canales, Luis A.; González Reyes, Juan B.; Grez Padilla, Eduardo; Gumucio, Rafael Luis; Lois, Arturo H.; Marín Pinuer, Paulo; Maza, José; Medina, Remigio; Menchaca Lira, Tomás; Montecinos, Arturo; Oettinger, Adolfo; Ortiz, Manuel J.; O'Ryan, Manuel J.; Padilla, Miguel Angel; Ramírez Frías, Tomás; Rojas Mery, Eulogio; Ruiz, Carlos Alberto; Salas Romo, Luis; Sánchez, Roberto; Sierra, Wenceslao; Silva Campo, Gustavo; Silva Somarriva, Jorge; Torreblanca, Rafael; Undurraga, Luis A.; Vargas Márquez, Juan; Vega de la, Ramón; Videla, Ramón, Ernesto; Yrarrázaval Larraín, Joaquín; el Secretario, señor Errázuriz Mackenna y el Prosecretario, señor Echaurren Orrego.

Se lee el acta de la sesión 25.a, celebrada en la mañana del mismo día, y se declara aprobada, por no haber merecido observación.

Se dió cuenta: 1.o De un oficio del H. Senado, con el que remite aprobado un proyecto de ley que concede a la viuda e hija soltera del ex-Ministro de la Excma. Corte Suprema, don Julio Zenteno Barros, una pensión anual de seis mil pesos.

1. ACTA

El señor MAZA.—Pido que se dé lectura al acta de la sesión de hoy.

El señor CELIS (Presidente).— Ya se había pedido, H. D.

El señor MAZA.—No lo había oído.

El señor SECRETARIO.—Dice así: (Leyó).

El señor CELIS (Presidente).— ¿Está exacta? Si no hay observación, la daré por aprobada.—Aprobada.

El señor SUBERCASEAUX (Ministro de Hacienda).—Pido la palabra, señor Presidente.

El señor CELIS (Presidente).—En la hora de los incidentes tendrá la palabra S. S.

2. PAVIMENTACION DEL CAMINO DE SANTIAGO A SAN BERNARDO

El señor CELIS (Presidente).— Entrando a la tabla de fácil despacho, corresponde ocuparse de los proyectos anunciados.

El señor PROSECRETARIO.— Está anunciado el siguiente proyecto de ley:

"Artículo 1.o Se autoriza al Presidente de la República para invertir hasta la suma de siete millones cuatrocientos mil pesos en el ensanche, pavimentación y ornato del camino de San Diego, que une a la ciudad de Santiago con la de San Bernardo, en la parte comprendida entre el Zanjón de la Aguada por el Norte y la calle de Balmaceda de San Bernardo, por el Sur. En lo que esa suma excediera al costo de la obra, se destinará al mejoramiento de los caminos de Santa Rosa. Los Morros y Ochagavía.

Art. 2.o El ensanche se hará sólo en la extensión necesaria para que quede con treinta y cinco metros de ancho, medidos entre los deslindes con el camino de los predios colindantes y en conformidad al plano confeccionado por la Dirección de Obras Públicas con fecha 27 de Junio de 1918. Las carreteras se harán de adoquín a base de concreto; veredas con asfalto y con las correspondientes soleras de piedra y las alcantarillas que fueren necesarias para el libre paso de los acueductos que la atraviesen, quedando obligados sus dueños a permitir el uso del agua para el regadío de los árboles que se colocarán y a recibir las aguas lluvias. El resto de la vía se destinará a aceras, a la colocación de la doble vía férrea que construirá el Ferrocarril Eléctrico de Santiago a San Bernardo y a la Avenida de refugios.

Art. 3.o Para pagar estas obras, se autoriza al Presidente de la República para contratar un empréstito hasta por la suma de siete millones cuatrocientos mil pesos con la garantía del Estado, en bonos que produzcan el ocho por ciento de interés anual y con la amortización del dos por ciento, también anual, sin perjuicio de las amortizaciones extraordinarias que pudieren efectuarse en conformidad a lo que dispone el artículo 4.o

Art. 4.o El servicio del empréstito se hará:

a) Con la mitad de las entradas que tengan las Juntas de Caminos de las Comunas de San Miguel, La Granja y San Bernardo;

b) Con el producto de una contribución adicional especial del uno por mil que pagarán los predios rústicos y urbanos de las mismas comunas, mientras dure el empréstito, contribución que se cobrará con arreglo al avalúo vigente para el pago de la contribución de haberes a la fecha de su percepción y en conformidad a las disposiciones de la ley N.o 3,091, de 5 de Abril de 1916, a excepción de los artículos 26, 27 y 28;

c) Con cien mil pesos que de los fondos generales de la Nación se destinarán anualmente en conformidad a lo dispuesto en el artículo 25, letra f), de la Ley de Caminos, suma que a prorrata se rebajará de las cantidades que puedan corresponder a las comunas de San Miguel, La Granja y San Bernardo;

d) Con el producto de una patente especial no inferior a cincuenta pesos ni superior a doscientos, que pagará anualmente, mientras dure el empréstito, todo propietario de vehículo que transite por este nuevo camino, de acuerdo con el reglamento que dicte el Presidente de la República; y

e) Con una contribución de faja, aplicada en la siguiente forma:

1.o Faja 28,000 metros 1 por 100 metros de fondo, son 2.800,000 metros cuadrados, pagarían cuatro centavos en metro cuadrado;

2.o Faja 28,000 metros lineales de frente por 200 metros de fondo, son 5,600,000 metros cuadrados, pagarán dos centavos en metro cuadrado.

3.o Faja 28,000 metros lineales de frente por 300 metros de fondo, son 8.400,000 metros cuadrados, pagarán un centavo el metro cuadrado.

4.o Faja 28,000 metros lineales de frente por 300 metros de fondo, son 8.400,000 metros cuadrados, pagarán medio centavo el metro cuadrado; el exceso de entradas y las multas que se apliquen por infracción a los reglamentos en este camino, se destinarán a amortizaciones extraordinarias.

Art. 5.o Se declaran de utilidad pública los terrenos y edificios que sean necesarios para el ensanche del camino y las expropiaciones se harán en conformidad a la ley de 18 de Junio de 1857.

Art. 6.o Se faculta al Presidente de la República para reglamentar la ejecución de esta ley, determinar la patente que debe pagar cada vehículo en proporción a su peso, la forma del tránsito y todo lo demás que fuere necesario para su cumplimiento. — Vicente Adrián.—Tomás Ramírez F. — Víctor R. Celis. — Nicolás Cordero. — M. Cruzat V. — A. Valencia. — Ismael Edwards Matte.—Sin aceptar lo dispuesto en la letra a) del artículo 4.o, Paulo Marín Pinuer. — J. Hormann. — Luis Salas R. — J. Ramón Herrera Lira. — S. Labarca L. — Luis Correa R. — Sin aceptar la forma de la letra d) ni el N.o 4.o de la letra e) del artículo 4.o, M. L. Yrarrázaval S.

—Durante la lectura del proyecto:

El señor RUIZ.—Señor Presidente, podría suprimirse la lectura del proyecto, ya que está impreso.

El señor CELIS (Presidente).—Si a la H. C. le parece, se suprimiría la lectura.

El señor EDWARDS MATTE (don Ismael).—No, señor Presidente, que continúe la lectura.

—Después de la lectura del proyecto:

El señor CELIS (Presidente).—En discusión general el proyecto.

El señor SILVA SOMARRIVA.—Yo sólo he alcanzado a leer los artículos de un párrafo, y veo que entre distintas ideas se contempla la siguiente: "una contribución de faja aplicada en la siguiente forma:...

Yo quisiera saber en qué consiste el negocio de las fajas.

Tal vez algún miembro de la Comisión podría darme el dato.

El señor CORREA BRAVO.—¿Está en discusión particular el proyecto

El señor CELIS (Presidente).—En discusión general, señor Diputado.

El señor SILVA SOMARRIVA.dParece que ningún miembro de la Comisión quiere explicar esto de la "faja".

Los firmantes del informe, ¿por qué guardan silencio?

El señor CELIS (Presidente).—El proyecto está eximido del trámite de Comisión. Lo que S. S. ha visto son las firmas de los autores de la moción.

El señor SILVA SOMARRIVA.—¿Son las de los firmantes del proyecto?

El señor CELIS (Presidente).—Sí, H. D.

El señor SILVA SOMARRIVA.—Quiere decir, entonces, que yo estaba equivocado.

Los firmantes del proyecto me podrán dar entonces la explicación que había solicitado de los miembros de la Comisión.

El señor CELIS (Presidente).— El señor Edwards Matte, don Ismael, es uno de los firmantes.

El señor EDWARDS MATTE (don Ismael).—Yo debo decir que, aunque mi firma figura entre las de los autores del proyecto, yo firmé en la condición en que es corriente que un D. ponga su firma en un proyecto que revista importancia para el departamento que representa y consulta los intereses de dicho departamento... todos los Ds. por el departamento de Santiago.

Este proyecto no ha sido elaborado por todos los firmantes de él, que entiendo que son. En realidad, señor, si hay un H. D. que esté en situación de dar las explicaciones que se piden, él puede ser, a mi juicio, el H. señor Adrián, a quien reconozco la mayor iniciativa y el mayor empeño en el despacho de este proyecto.

El señor ADRIAN.—Yo no tengo ningún inconveniente para explicar el significado de la palabra "faja" en la contribución de la faja de que habla el proyecto y a la cual se ha referido el H. D. por Maipo.

"Faja", señor, es la extensión de tierra que quedaría entre el frente de la Avenida y el fondo indicado en proyecto.

De manera que pagarían una contribución más alta los terrenos que dan frente a la Avenida con un fondo determinado. De modo que los que se van alejando de la Avenida van a ir pagando menor contribución.

Lo que se persigue con esto es que los más directamente beneficiados afronten el mayor peso de esta contribución.

El señor SILVA SOMARRIVA. — Continúo, señor Presidente.

Yo creo, señor, que la palabra "faja" no abarca de ninguna manera los terrenos comprendidos en la zona que se quiere gravar especialmente con esta contribución, a pesar de la explicación que nos ha dado el H. D. por Santiago. Creo que la palabra faja no es precisa, ni viene al caso; tendríamos que hablar en adelante de "la contribución de faja", así como existe la contribución de "aisa".

El señor RAMIREZ (don Tomás).—¿Cómo la designaría S. S.?

El señor SILVA SOMARRIVA. — En este momento no sabría decirlo... Pero voy más allá, Sr. Presidente.

El señor YRARRAZAVAL (don Joaquín).—s ...de la faja.

El señor SILVA SOMARRIVA. — Sí, más allá de la faja... ¿A cuánto podría llegar esta contribución de la faja?

Aquí debemos considerar comprendido el pago de la contribución, no sólo de las propiedades que están al frente de la Avenida, sino también de las propiedades rústicas y urbanas de la misma comuna.

El señor GREZ PADILLA.—Todos los terrenos que tienen una profundidad de novecientos metros....

El señor SILVA SOMARRIVA.— Aún los de los fundos distantes de estos caminos y que no se van a aprovechar sin duda de este

ULTIMA SERIE DE NUESTRA COLOSAL

LIQUIDACION GENERAL POR BALANCE

Todos los géneros con las últimas y formidables Rebajas de Precios

La semana que iniciamos mañana es la que supera a todas las Baraturas del año

DETALLE DE ALGUNOS ARTICULOS

Brines lisos para delantales. . . . $ 1.00 Mtr.

Holandas en color crudo, a . . . . 1.40 Mtr.

Velos muy finos de 1 mt. de ancho, a . . . . . 1.80 Mtr.

Brines mercerizados en en todos los colores, ancho 1 metro, a. 1.80 Mtr.

Velos egipcios muy finos, ancho 1 metro, a. . . . . 2.60 Mtr.

Géneros para cortinas muy bonitos, a . . . . . 1.40 Mtr.

1 gran lote de géneros de puro hilo para visillos en 1.10 de ancho, valían $ 7, ahora a. . . . . 2.40 Mtr.

Cretonas finas de 1 mt. de ancho, antes 3.40, ahora a . . . . . 2.60 Mtr.

Brines de puro hilo y en todos los colores, antes 3.80, esta semana a . . . . . 2.80 Mtr.

Todos los géneros de lana a precios regalados.

Liquidaremos popelinas finas de 1.20 de ancho, a 7.80 metro.

SEDAS:

Hemos efectuado rebajas tan grandes que este departamento será la nota sensacional de mañana.

GENEROS BLANCOS:

Lienzo fino desde $ 1 el metro.

Creas, batistas, todo a precios que marcará un verdadero record.

5,000 piezas de velo liso de puro hilo en todos los colores y en 1 metro de ancho y todo el surtido de colores a 5.80 y 2.60 metro.

ALMACENES DE LIQUIDACIONES (S. A.)

ESTADO 135

REGALO DE PASCUA - LUNES 24

Seguimos Liquidando grandes lotes de **CALZADO** por la tercera parte de su valor

HOY ofrecemos sin ejemplo SANDALIAS

Box calf color, del 18-21 . . . . $ 5.80
Box calf color, del 22-25 . . . . $ 6.80
Box calf color, del 26-29 . . . . $ 7.80
Box calf color, del 30-33 . . . . $ 8.80
Box calf color, del 34 . . . . $ 9.50
Marca PICO a precio de fábrica.
Marca BORIS a precio de fábrica.
Un lote de lona blanca para señora . . . . . . $ 10.00
Lona blanca lo más fino en plaza . . . . . . $ 15.50
Lona blanca lo más fino en plaza Luis XV . . . . $ 17.00

PARA SEÑORAS, OFERTA SENSACIONAL:
Zapatón cabritilla negra . . . . $ 9.00
Lona blanca, $ 15, $ 12 y . . . . $ 10.00
Cabritilla acharolada, varios modelos . . . . . $ 15.00

PARA CABALLEROS, GRAN REGALO:
Botín de primera, box negro . . . . $ 17.50
Botín de primera, emplantillados de box-calf negro . . . . $ 21.50
Botín de cabritilla negra en horma angosta . . . $ 17.00

530-BANDERA-530, entre Catedral y Santo Domingo

Compañía Nacional de Calzado - FABRICANTES EN GRANDE ESCALA

servicio, y que, con la contribución de faja, podrá llegarse hasta la expropiación de sus terrenos...

El señor GREZ PADILLA.— Pero se van a valorizar grandemente todas las propiedades.

El señor SILVA SOMARRIVA.— Pero en tal forma, H. D., que cuando la propiedad venga a aprovecharse del servicio de que estén los caminos pavimentados, tendremos que la contribución de faja se habrá llevado su valor. Los dueños de fundos van a tener el gusto de traspasar sus propiedades a un tercero, porque no van a poder pagar la contribución de faja...

Yo preguntaría, ¿cuántos metros cuadrados tiene un fundo, señor Presidente? Pues bien, si multiplicamos ese número de metros cuadrados por la contribución que aquí se establece, resultará que llegará el momento en que se pague el valor del fundo.

El señor GREZ PADILLA.— ¿Quiere permitirme una palabra, S. S?

Aquí la ley no toma en consideración el número de metros cuadrados de un fundo; sino la propiedad que da al camino que paga esta contribución hasta la profundidad de novecientos metros, divididos estos terrenos en tres fajas: la 1.a faja de cien metros; la 2.a. de doscientos; la 3.a, de trescientos y la 4.a también de trescientos metros; total: 900 metros.

Y yo quiero dar a S. S. un detalle que S. S. ignora, y que lo hace convertirse en más papista que el Papa.

El despacho de este proyecto está reclamado precisamente por todos los propietarios que van a beneficiarse con esta ley, por todos los dueños de fundos, porque, llevada esta ley a la práctica, esas propiedades van a valorizarse considerablemente.

El señor SILVA SOMARRIVA.—Si este proyecto está patrocinado por los dueños de fundos, sin duda que habrá en esta H. C. alguna solicitud de esos dueños en que hacen el pedido. Yo no dudo de la palabra de S. S., pero le rogaría nos dijera quiénes son los dueños de fundos que han hecho la petición.

El señor GREZ PADILLA.— Hay en los antecedentes una lista de esos dueños que S. S. puede consultar.

El señor ADRIAN.—Hay una lista en los antecedentes, H. D.

El señor RAMIREZ (don Tomás).— Pero el señor D. ya ha entrado con la cuestión de la "faja" a examinar en particular el proyecto.

El señor SILVA SOMARRIVA.— Me hacía simplemente cargo de las observaciones del H señor Grez Padilla y le pedía a S. S. que indicara cuáles son esos dueños.

Por lo demás, este proyecto puede resultar perjudicial para otros propietarios si sólo se estudia de ligera.

El señor GREZ PADILLA.— Repito a S. S que ha sido pedido por los propietarios y su nómina está en los antecedentes del proyecto.

El señor SILVA SOMARRIVA.— Por otra parte, el Fisco va a tener que dar cien mil pesos y yo pregunto de dónde se van a sacar estos fondos. Esta pregunta la hago al H. señor Grez Padilla, ya que el señor Ministro de Hacienda no está presente. Ruego, pues, a S. S. se sirva decirme de dónde se va a sacar este dinero.

El señor ADRIAN.—Ese es el dinero que hoy día se gasta en la conservación del camino

El señor SILVA SOMARRIVA.—Yo no pregunto eso, sino de dónde vamos a sacar esos cien mil pesos.

El señor GREZ PADILLA.—De donde se sacan todos los fondos fiscales.

El señor SILVA SOMARRIVA.— De las rentas nacionales o sea del déficit permanente de la Caja Fiscal, como decía el H. señor Izquierdo cuando fué Ministro de Hacienda.

El señor GREZ PADILLA.—Le daré en el gusto a S. S. Efectivamente, se va a sacar del déficit...

El señor RAMIREZ (don Tomás).—Se van a sacar de la contribución de caminos, con arreglo a la misma ley.

El señor ADRIAN.—El proyecto dice textualmente:

"Art. 4 o El servicio del empréstito se hará a) Con la mitad de las entradas que tengan las Juntas de Caminos de las Comunas de San Miguel, La Granja y San Bernardo."

El señor GREZ PADILLA.—Por lo que se ve, S. S. no conocía mucho el proyecto.

El señor SILVA SOMARRIVA.— Como los proyectos se reparten aquí en la C. de un momento a otro...

El señor RUIZ.— Quién sabe si sería mejor, entonces, no entrar a razonar en esas condiciones.

El señor SILVA SOMARRIVA.— Lo mejor sería eso.

Se habla aquí de una faja de 28 mil metros.

El señor GREZ PADILLA.— Se refiere a los lineales.

El señor SILVA SOMARRIVA.— Entonces el proyecto está mal impreso. En seguida, se habla de 28 mil metros lineales de frente por 200 metros de fondo y de un total de 5 millones seiscientos mil metros cuadrados. Sería bueno sacar la cuenta de cuánto rinde esto...

El señor ADRIAN.—Están hechos los cálculos, H. D.

El señor SILVA SOMARRIVA.— ¿Cuánto rinde?

El señor ADRIAN.— Los cálculos están en los antecedentes que tiene la Mesa.

El señor TORREBLANCA. — ¿No sería mejor retirar este proyecto de la tabla de fácil despacho?

El señor RUIZ. — Y dejarlo para mañana.

El señor SILVA SOMARRIVA.— Si algún H. D. desea que se retire...

En cuanto a mí, no me gusta usar este procedimiento.

El señor LOIS.— Podríamos dejarlo para mañana.

El señor RUIZ.— El H. D. por Maipo declara que no está preparado para discutir sobre este proyecto y no hay, por supuesto, inconveniente para creer que así sea. Parece que sería prudente dar tiempo a S. S. para que estudiara este proyecto.

El señor CELIS (Presidente).— Podría retirarse por hoy de la tabla de fácil despacho.

El señor SILVA SOMARRIVA— Yo no tendría inconveniente en que se dejara para mañana, a pesar de que no tengo la costumbre de pedir que los proyectos se retiren de la tabla.

El señor CELIS (Presidente).— Queda retirado por hoy de la tabla de fácil despacho.

3. AGUA POTABLE DE VALPARAISO

El señor GONZALES (don Luis A.)— Rogaría al H. señor Presidente que se sirviera poner en discusión inmediata el proyecto que trata de conceder algunos fondos para el agua potable de Valparaíso.

El señor PRO-SECRETARIO.— Este proyecto ha sido aprobado por el H. Senado y dice así:

"Artículo único. — Autorízase al Presidente de la República para ampliar hasta la suma de ochocientos mil pesos ($ 800.000), el contrato de crédito en cuenta corriente que la Empresa de Agua Potable de Valparaíso tiene celebrado con el Banco de Chile, según escritura otorgada. en esa ciudad ante el notario señor Tomás Ríos González, con fecha 3 de Enero del presente año."

El señor CELIS (Presidente).— En discusión general y particular el proyecto.

El señor EDWARDS MATTE (don Ismael). —En una de las sesiones anteriores en que se iba a comenzar a tratar este asunto, el H. señor Yrarrázaval Concha, solicitó de la C. el retiro del proyecto de la tabla de fácil despacho.

El H. D. por Quillota, que es uno de los más laboriosos de nuestros colegas, de los más dedicados al desempeño honrado y esforzado de su mandato, hoy día, por razones que todos conocen, ya que ha sido uno de los organizadores del comicio público que se va a celebrar esta tarde, no se encuentra en la Sala en este momento, y como considero que el régimen parlamentario está fundado entre otras cosas en la mutua deferencia que deben tenerse todos los que forman parte de la C...

El señor ROJAS MERY.— Como lo prueba la amabilidad que Ss. Ss. gastaron ayer...

El señor EDWARDS MATTE (don Ismael). —... yo me permito invocar esta deferencia y pedir al señor Presidente que tenga la amabilidad de retirar este proyecto de la tabla de fácil despacho.

El señor BRIONES LUCO.— Parece que será inútil seguir, señor Presidente.

El señor RUIZ.—Lástima que en la deferencia mutua que se invoca hoy, vaya envuelto un daño más que se causa al país.

El señor EDWARDS MATTE (don Ismael) —Se diría que ha terminado la hora, señor Presidente...

El señor CELIS (Presidente).—Todavía no H. D.

El señor BRIONES LUCO.—Debido a esta petición del H. D. por Santiago, la Empresa de Agua Potable de Valparaíso no va a poder pagar el 1.o de Enero el servicio de su deuda externa, proveniente del empréstito contratado con la firma Schroeder. Es bien sensible que por una razón tan nimia se dejen sin cumplir compromisos contraídos por el país.

El señor DURAN.—Además, señor Presidente, la declaración que acaba de hacer el H. señor Edwards Matte tiene un valor muy relativo; pues ha dado S. S. como fundamento para el retiro de la tabla de fácil despacho del proyecto en referencia, el hecho de que el señor Yrarrázaval no está en la Sala. Sin embargo, acabamos de oírle una declaración distinta, en el sentido de que no está dispuesto a dejar que sea despachado ningún proyecto de la tabla de fácil despacho.

Y en vista de esta actitud de S. S., me parece que lo lógico es que lo declare en voz alta Lo que en estos casos corresponde es tener la valentía suficiente y declarar, sin valerse de pretexto alguno, que no se dejará seguir la discusión del proyecto.

El señor EDWARDS MATTE (don Ismael). —Serían capaces de amonestarme Ss. Ss., si tal hiciera, como intentaron amonestar al H. señor Gumucio, en una de las sesiones pasadas, por haber sido valiente.

El señor CELIS (Presidente).—Han terminado los veinte minutos de la tabla de fácil despacho. Se ha reclamado de la hora.

4.—SUPRESION DE LA SESION NOCTURNA

El señor DURAN.—Permítame dos palabras, señor Presidente.

Podríamos acordar la supresión de la sesión nocturna de hoy.

El señor CELIS (Presidente).—Si a la C. le parece, se acordaría suprimir la sesión de esta noche. Acordado.

5.—INTEGRACION DE COMISIONES

El señor CELIS (Presidente).—Me voy a permitir proponer a los siguientes señores Diputados para integrar comisiones en las cuales hay cargos vacantes hasta este momento:

En la Comisión de Guerra, al señor Correa Róberts, en lugar del señor Cordero.

En la Comisión de Instrucción Pública, el señor González Canales en lugar del señor Barros Castañón.

Si a la C. le parece, quedaría así acordado. Acordado.

6.—INDICACIONES EN SEGUNDA DISCUSION

El señor CELIS (Presidente).—Se van a leer las indicaciones formuladas.

El señor PROSECRETARIO.—Están en segunda discusión las siguientes indicaciones:

De los señores Durán, O'Ryan y Maza:

Para destinar las sesiones de los días Lunes y Viernes de 4 a 7, a discutir el impuesto a la renta.

Del señor Herrera Lira:

Para eximir del trámite de Comisión el proyecto despachado por el Senado que autoriza a la Junta de Alcaldes de Punta Arenas para ceder un terreno de esa Municipalidad al Consejo de Habitaciones para Obreros.

7. ALTERACION DE LA TABLA DE LA PRESENTE SESION

El señor PROSECRETARIO.— Ha llegado también a la Mesa una indicación de los señores Durán, Maza y Adrián, para que se altere la tabla de la presente sesión, destinando la orden del día a tratar del proyecto que autoriza la residencia de tropas en el recinto del Congreso y diez leguas a la redonda.

El señor GUMUCIO.—Pido segunda discusión.

El señor MAZA.—No tiene segunda discusión.

El señor GUMUCIO.— La tiene, señor. ¿En qué se funda S. S. para decir que no?

El señor MAZA.—En el Reglamento. El artículo 53 dice claramente: "Los asuntos serán designados y tratados en este orden:

1.o Los que hayan sido devueltos por el Presidente de la República o por el Senado;

2.o Los indicados en la tabla.

La C., sin embargo, podrá acordar preferencia a un asunto por simple mayoría; pero, se necesitarán los dos tercios de los Ds. presentes para interrumpir con una preferencia el asunto que están en discusión o para alterar la tabla de la sesión en que se tome el acuerdo."

La tabla de la presente sesión, en la orden del día, es el proyecto de impuesto a la renta. Se ha presentado una indicación para que se altere la tabla y se trate un proyecto constitucional que vence el 31 de Diciembre, a fin de autorizar al Presidente de la República para mantener las tropas en el recinto que funciona el Congreso y 10 leguas a la redonda. Esta indicación está, como se ve, contemplada en el inciso final del artículo 53 y requiere solamente los dos tercios.

Si se pudiera pedir segunda discusión para esta indicación, querría decir que se necesitaría la unanimidad para alterar la tabla de cualquiera sesión, porque, por el hecho de quedar para segunda discusión, esta indicación queda sin efecto. Es verdad que el artículo 78, al hacer la enumeración de los asuntos que tienen segunda discusión, no enumera esta disposición del artículo 53 con respecto a la alteración de la tabla. Pero ello no quiere decir que esta indicación tenga segunda discusión. El artículo 78 señala sólo la regla general. El artículo 53 señala la regla particular respecto del procedimiento que es aplicable cuando se trata de la alteración de la tabla de las sesiones. Todo esto es claro. Ahora, si esa disposición no se interpretara en esta forma, sería una mera fórmula literaria la del Reglamento, que no se cumpliría nunca, puesto que se requeriría siempre la unanimidad para alterar la tabla.

Estos son los fundamentos que tengo para pensar y sostener como un hecho que ya está aceptado por la C., que para alterar la tabla de la orden del día de una sesión, durante esa sesión misma, se requieren los dos tercios y no la unanimidad.

El señor EDWARDS MATTE (don Ismael). —Mientras tanto yo estoy inscrito y no puedo hablar.

Reclamo de mi derecho, señor Presidente.

El señor GUMUCIO.— Pido la palabra.

El señor CELIS (Presidente).—Con la venia de los Hs. Ds. inscritos y de la C., puede usar de la palabra S. S.

El señor GUMUCIO.—Creo que está totalmente equivocado mi H. amigo el señor Maza.

La disposición del artículo 53 no establece nada para este caso.

S. S. ha querido presentar el caso en forma equivocada.

El artículo 53 no establece nada respecto a la supresión de este derecho a pedir segunda discusión.

S. S. nos presentaba el caso diciéndonos que quedaría ineficaz el artículo si la segunda discusión se pudiera pedir.

El señor MAZA.—Quedaréa ineficaz.

El señor GUMUCIO.—Voy a citarle a S. S. una autoridad que se pronuncia sobre esta materia, no con interés especial, sino con criterio sereno; pues ha estudiado esta materia sin espíritu apasionado.

El señor Néstor Sánchez, en su libro "El Derecho Escrito y las Prácticas Parlamentarias", dice:

"El artículo 53 expresa que se requieren los dos tercios de los votos de los Ds. presentes para alterar la tabla de la sesión en que se tome el acuerdo.

En esto el Reglamento no es exacto, porque en realidad, se necesita unanimidad, pues a cualquier D. que no aceptara la preferencia solicitada, le bastaría pedir para ella segunda discusión para dejarla sin efecto.

Este caso se ha presentado en numerosas ocasiones."

De manera que S. S. tiene aquí la opinión del más autorizado comentador de nuestras prácticas, quien cita todavía, en abono de lo que estoy sosteniendo, la costumbre inmemorial de la Cámara.

Por último, el artículo 78 señala taxativamente las proposiciones que no tienen segunda discusión. Con arreglo a este artículo tienen segunda discusión todas las indicaciones, menos las que él indica, y allí no se dice que no tenga segunda discusión la indicación para modificar la tabla de la sesión que se está celebrando.

Luego, la tiene; y, en uso de este derecho, la solicito.

El señor CELIS (Presidente).— Hay oposición. No podía ponerse en votación la indicación formulada.

El señor RUIZ.— Permítame, señor Presidente. La cuestión está pendiente todavía.

El señor CELIS (Presidente).— La práctica de la C. en casos semejantes H. D., ha sido entender que la petición de segunda discusión para una indicación que modifica la tabla de la misma sesión deja sin efecto esa proposición.

La Mesa entiende, pues, que la modificación de la tabla queda sin efecto.

El señor MAZA.—El Reglamento...

El señor EDWARDS MATTE (don Ismael). —El H. D. no solicita la palabra y usa de ella; y sin embargo, siempre defiende las prácticas reglamentarias...

El señor CELIS (Presidente). — Tiene la palabra el señor Ministro de Hacienda.

8. URGENCIA DEL PROYECTO DE IMPUESTO SOBRE LA RENTA

El señor SUBERCASEAUX (Ministro de Hacienda).— Voy únicamente, señor Presidente, a manifestar a la H. C. la urgente necesidad que existe para despachar el proyecto de ley de impuesto sobre la renta; y en conformidad al artículo 84 del Reglamento, y habiéndose celebrado ya las cinco sesiones completas a que él se refiere, pido a la C. declare la urgencia de este proyecto.

El señor PROSECRETARIO.—Ha llegado a la Mesa la siguiente comunicación:

Honorable señor Presidente. El Comité del Partido Conservador solicita que la discusión del proyecto sobre impuesto a la renta, adicionado o corregido por el Senado, se amplíe por otras cinco sesiones.

El señor RUIZ.— ¿Cuándo llegó esa indicación?

El señor GUMUCIO.—En el momento oportuno.

El señor RUIZ.—Es que tengo ... que llegó con anticipación a la ... clausura, que no se pidió en la mañana.

El señor CELIS (Presidente).— ... llegó en la sesión de la mañana.

En virtud de lo dispuesto en el ... del Reglamento, continuará la discusión del proyecto sobre impuesto a la renta por ... nes más.

El señor RUIZ.—Yo entiendo que ... se debe hacer con posterioridad a la ... de clausura.

El señor GUMUCIO.— Entonces ... tar dudas, ahí va otra petición.

El señor RUIZ.— Hay cierta ... que da que pensar...

9. ACTITUD DE LA MAYORIA DE LA ...

El señor CELIS (Presidente).— ... a la hora de los incidentes, está ... mer lugar el H. D. por Santiago, señor ...

El señor EDWARDS MATTE (don Ismael) Matte.

—Señor Presidente, comienzo a hablar ... ta sorpresa por ver que todavía ... los bancos radicales. Pero a pesar ... tendida acción con que se nos ha ... los miembros de la minoría, sabemos ...

El señor O'RYAN.— Esa es ... señor D.

El señor EDWARDS MATTE (don ...) —El Reglamento, señor Presidente, ... do cuando imperaban en este recinto ... que no pretendían hacer presión ... norías para amedrentarlas, sino que ... ficientemente fuertes y disciplinadas ... jar y proceder sin la colaboración ... ría...

Veo que ya comienzan S. S. ... lo celebro, porque puede ser que ... consciencia de los Hs. Ds. de la ... gue el término de la sesión de hoy ... otras ocasiones, no se puedan votar ... ciones pendientes de que tanto interés ... ra el Gobierno, y que tanto dice la ... quiere defender.

En todo caso, la experiencia ... do que para el funcionamiento del ... lamentario es necesario la concordia ... es posible emplear procedimientos ... sino que se necesita de cierta ... rancia, pues de otro modo ese régimen ... imposible. Todo esto, señor Presidente, ... demostrando de clara manera con ... ción de los hechos quese han ... las últimas sesiones de la C. Amasados ... obediencia, los señores Ds. aliancistas ... vidado ya la eficacia de la discusión ... cer propaganda a sus ideas, y hoy ... gran la mordaza, como arma de combate ... salzan, como razón suprema, el ... de la fuerza.

El señor CELIS (Presidente).— ... mero, H. D.

—Después de cinco minutos

El señor CELIS (Presidente).— ... mado durante el tiempo reglamentario ... no se ha reunido quorum, se levanta ...

—Se levantó la sesión

En el momento de levantarse la ... encontraban presentes en la Sala los señores Diputados:

Adrián, Cárdenas, Celis, Claro ... Correa Roberts, Cruzat Ortega, Cruz ... Chanks, Edwards Matte don Guillermo ... Matte don Ismael, Escobar, García ... cio, Marín Pinuer, Menchaca Lira, ... mírez Frías, Rojas Mery, Sánchez, ... po. Silva Somarriva, Undurraga, de la ... rrázaval don Joaquín.

TIÑA UD. EN CASA
— con —
Anilinas "Corona"
de Braune, que son legítimas alemanas.
30 distintos colores, ofrece
Botica Alemana
B. EUGENIO
Delicias ...

MATINEE A LAS 3 P. M.
NIÑOS: $ 1.—
Estreno de la cómica infantil por el MONO MORISQUETA. "EN EL PAIS DE LOS PIBES"

SPLENDID - HOY
Dirección Max Glücksmann. — Huérfanos 1048. — Teléfono 2815

CHAPLIN ATORRANTE

CORTESANO CAMPESINO
POR — Harold Lloyd

"HUELLAS en la NIEVE", por ROY STEWART.

HOY: 5 y 9.30: La Ciudad de las Máscaras por ROBERTO WARWICK y LOIS WILSON

AUDACIA Y ACERO

por la linda
GLADYS HULETTE
y el gentil EDWARD EARLE.

6.30 y 10.30.— Funciones de moda
Estreno del poético idilio de amor con COLOSALES Y VERTIGINOSAS CARRERAS DE AUTOS.

POLITEAMA
— HOY —
Matinée. 3.a función de "Los Ratones Grises", y "Cortesano Campesino", por HAROLD LLOYD.
Selecta: "El campeón de su honra", por Charles Ray.
ESPECIAL y NOCHE: Estreno de la grandiosa tragedia pasional,
"TEMPESTADES"
por la linda bailarina, Mlle. LISSENKO.

ODEON
— HOY —
Matinée: "El campeón de su honra". 3.a función de "Los Ratones Grises", y 4.a función de "Los Piratas del Oro"
ESPECIAL y NOCHE: Estreno de la tragedia pasional por la bella Mlle. LISSENKO,
"TEMPESTADES"

ELECTRA
— HOY —
Matinée: "CORTESANO CAMPESINO", por HAROLD LLOYD.
"Las últimas balas" y "El Pibe Cachafaz".
ESPECIAL y NOCHE: Estreno del bellísimo poema pasional,
"HUELLAS en la NIEVE",
por la linda JANE NOVAK

ESPECIAL, 6.30, y NOCHE, 9.30. Acontecimiento social,

Por salir de Noche sin su Marido

Bellísima comedia de lujo por la elegante pareja
COLLEN MOORE y JOHN DOWERS

República - TEATROS - Alameda

MATINEE, a las 2.30, Risa a chorros,
Tripitas en lo Mejor de la **Fiesta**
De vuelta al mundo, por BILLY ENGEL, y Figuras redondas, por JACK COOPER.

MATINEE. FUNCION DOBLE: Aventuras y risa:
La Fortuna Fantástica
1.o, 2.o y 3.er episodios, por
WILLIAM DESMOND
Y HOOT GIBSON en El Regalonclto

ESPECIAL y NOCHE. 2 ESTRENOS. 2.
JANE NOVAK
en el poético y conmovedor romance de amor,
Huellas en la Nieve
Y la comedia Macksennlana
DE VUELTA AL MUNDO por JACK COOPER

C. Delicias-HOY- ESPECIAL Y NOCHE LA TORMENTA POR EL COLOSO HOUSE PETERS Además

En la especial, primera función, "Fortuna fantástica", por W. Desmond. En la noche, "La Marca del Amor", por Roy Stewart.

Teatro de la Comedia

Nuestro público viene manifestando una franca aceptación por los espectáculos que, a precios populares, ofrece diariamente la compañía española que encabeza el conocido actor Joaquín Valle. Así, las funciones de ayer tarde y las de la noche, se vieron bastante concurridas por un público selecto que aplaudió las diversas obras puestas en escena.

La presentación que hizo el conjunto de la zarzuela, "La moza de mulas", constituye un verdadero éxito, pues la señorita Sixto como los actores Valle, padre e hijo se desempeñaron con todo acierto en sus diversos roles. Igualmente mereció la más franca aceptación la reprise de la popular zarzuela "La niña de los besos" en la que la señorita Larena hizo una Coralito intencionada y simpática. El actor cómico Valle se comportó con la gracia que ya le hemos reconocido.

Hoy la compañía de la Comedia ofrece tres funciones con programas que constituyen una verdadera atracción.

En la matinée, que empezará a las 3.15, se pondrán en escena la precisa zarzuela en dos actos, "La maña de la Mañica" y la graciosa obra "Los guapos", creación esta última del actor cómico, Valle. En ambas piezas trabajan todos los principales elementos de la compañía.

La función vermouth ha de verse muy concurrida, pues el programa ha sido seleccionado con acierto. Así, se llevará a la escena "El nido del principal" y "Cambios naturales" dos graciosas zarzuelas, en las que el actor cómico de la compañía se muestra en todas sus aptitudes.

La función nocturna se hará con la bonita zarzuela "La niña de los besos", y con la graciosísima obra "El nido del principal", uno de los más francos éxitos del conjunto, especialmente del actor cómico Joaquín Valle, hijo.

Teatro Santiago

Hoy Domingo, penúltima de la temporada, la compañía Serrador-Mari representará tres de sus mejores obras del repertorio: matinée 3 P. M., la graciosa comedia en tres actos, "Que viene mi marido". Vermouth-Social, última representación de la hermosa obra de Martínez-Sierra, titulada "Esperanza Nuestra". Noche, la famosa comedia francesa en 4 actos de Alfredo Capús, "El adversario".

Hoy la Compañía Retes-Jarque, da tres funciones

"Eva", la bella opereta de Franz Lehar, tuvo anoche una interpretación ajustada a la letra y a la música, pues Blanca Larini, que hacía la protagonista, supo darle toda la intensión necesaria.

De los demás, cabe recordar en primer lugar al maestro Contardo, que dirigió con talento y supo darle colorido y belleza a las inspiradas melodías de Lehar. También tuvieron actuación preponderante en esta obra los solistas de violín, Ubeda y de cello, Bolívar.

Retes, Jarque, la Cortadellas, Gironella y Rodríguez, formaron un digno marco a la actuación de la Larini.

Hoy la compañía da tres funciones. En matinée, van dos obras de género chico "El palacio de cristal" y "La alegría de la Huerta", dos joyas del género chico, y en las cuales se destacan en forma encomiable, la simpática tiple cómica Carmen Moreno y el actor cómico Ramón Giné.

En vermouth se repite "Eva", y en la noche va nuevamente "La condesa bailarina" la obra de Roberto Stolsz, que ha servido para revelar al público un nuevo y verdadero valor artístico nacional, en la persona de nuestra bella compatriota la señorita Amelia del Valle quien compone con delicadeza y distinción el tipo central de Collette de Planterose.

—Mañana 'El conde de Luxemburgo".

Select Jazz-Band Feerie, en el Teatro American Cinema

Para hoy Domingo la empresa ha seleccionado tres programas, para la matinée, vermouth y función nocturna, compuesto por las novedades más salientes del repertorio.

El Lunes habrá después de las funciones ordinarias, una extraordinaria a las doce y media de la noche, llamada de Navidad, que viene a ser una verdadera novedad entre los otros, para esta función el Jazz Band que dirige el conocido pianista moderno Di Lorenzo está preparando varios números con cuya música alegre y bulliciosa de serruchos y Jazz-Flute, ejecutará música de verdadera pascua de navidad.

El Miércoles en la noche tendrá lugar una gran función a beneficio de la pascua policial, para los niños de los guardianes de la 6.a Comisaría, para la cual se está preparando un novedoso programa y además tomarán parte varios conocidos artistas que actúan en la capital.

El recital de la señorita Yolanda Ugarte Labbé

Un público numeroso y selecto se dió cita ayer tarde en el Municipal con motivo del recital poético de la señorita Yolanda Ugarte Labbé, a beneficio de la tercera plaza de juegos infantiles.

El recital fué bajo todo aspecto una delicada fiesta artística; la señorita Ugarte Labbé hace su iniciación en la interpretación del verso con magníficas y evidentes facultades para el recitado y la declamación. Su voz, si bien no está aún perfectamente educada para la matización de las expresiones, es, en cambio poderosa y presenta las más halagadoras posibilidades para la tonalidad recitativa. Pero en lo que alcanza la joven declamadora un verdadero triunfo es en el color de expresión y ponderación que sabe dar al verso, exaltándolo y presentándolo en su total sentido. Aunque como decimos su voz es un poco rígida, en el recitado dramático adquiere acentos muy sugestivos y hermosos, arrancando efectos inesperados a las palabras.

No es fácil triunfar en este arte que ha sido vulgarizado y falseado más que ninguno; se ha creído siempre que basta elevar un poco el tono de la voz y balancear el verso dentro de un ritmo monocorde para obtener patente de recitador; pero ese concepto absurdo ha pasado y se exige ahora al artista que interprete en toda su interna y profunda multiplicidad de sugerencias la sustancia lírica e ideológica del verso.

Es por esto que el caso de una aficionada que alcanza el plano de la señorita Ugarte Labbé es mucho más halagador y digno de encomio y es por esto también, que pasando por alto algunos defectos, le prodigamos sin reservas nuestro aplauso. Estamos seguros que para un espíritu como el suyo, que se advierte estudioso y entusiasta, esos defectos han de ir desapareciendo rápidamente.

El público acogió a la gentil recitadora con todo cariño y la aplaudió insistentemente al final de cada recitación.

Nuevos elementos a La Comedia

La compañía Joaquín Valle, que con tanta aceptación actúa en esta sala, presentará en la semana próxima a dos nuevas figuras artísticas de gran relieve. Son ellas la tiple cantante María Luisa Domenech y la tiple cómica Encarnita Valle.

La tiple señorita Domenech posee según se nos dice, excepcionales condiciones de cantante y su presentación se hará con una obra de fuerza. Además, es joven y muy agraciada, por lo que su buen éxito está asegurado.

Encarnita del Valle es una muchacha encantadora en su físico y sus dotes de tiple cómica le han valido en el extranjero los más francos elogios.

Con estos valiosos elementos la temporada de la compañía de La Comedia tomará aún mayor interés y podrá afrontarse la representación de un selecto e interesante repertorio.

"En un burro tres baturros"

La dirección artística de la compañía del Valle, que trabaja en La Comedia a precios populares, tiene gran confianza en el éxito que espera lograr con la presentación de la graciosa obra de Alberto Novión, titulada "En un burro, tres baturros".

Las divertidas escenas de esta pieza tienen unos intérpretes afortunados en los elementos de este conjunto, especialmente en el actor cómico del Valle, que hace de su rol su más graciosa creación. Esta obra se estrenará mañana Lunes.

El Miércoles debuta Teresita Zazá en el Esmeralda

Teresita Zazá es una artista que cada día gusta más. Así se explica que haya podido hacer una temporada de más de mil funciones en un solo teatro (Florida, de Buenos Aires).

Entre las tonadillas que más han gustado en Valparaíso—donde actualmente actúa con éxito completo—citaremos: "El disco del amor", "Las mieses del camino" y "La campana".

Como ya lo hemos dicho, la Zazá debutará el Miércoles en el Esmeralda.

Dispepsias ácidas y nerviosas indigestiones, eructos, ácidos flatulencias, náuseas mareos tienen remedio seguro con
CONTROLINA

MUSICA

EL CONCIERTO DE AYER EN EL CLUB DE SEÑORAS

Con numerosa concurrencia se llevó a efecto ayer tarde en el teatro del Club de Señoras un interesante recital de canto a cargo de la señora Emma B. de Navarrete.

Las condiciones vocales de la distinguida dama, perfeccionadas en los más importantes centros musicales de Estados Unidos y Alemania, la hacen una artista de méritos.

El programa en que pudimos escucharla estaba formado de composiciones de distinto carácter, dando así oportunidad para apreciar claramente la amplitud de su voz.

Puede, pues, la señora de Navarrete estar contenta de esta nueva presentación en público.

CIRCOS

EL CIRCO DEL PABELLON DELICIAS

Dos grandes funciones. — El Circo Constant no es una de las buenas atracciones de hoy. Ofrece, en primer lugar, un programa bueno, pero completamente variado. Los números se han renovado en tal condición, que todo lo que se ve en el espectáculo actual es nuevo, interesante y bien presentado. Cumpliendo con un deber para con el público, se ha confeccionado un programa muy especial que va a ser destinado a la matinée que se da a las 3 y media de la tarde, dedicada a los niños. Se presentará toda la compañía, distinguiéndose la actuación de la trouppe de monos amaestrados que dirige el señor Gómez. Fuera de esta atracción merece especial recuerdo el conjunto cómico; se hará entradas humorísticas por todo el conjunto de payasos y tonys. Maturana ha preparado números especiales para el mundo infantil. Esta función se hará a precios módicos ya que está dedicada a los niños.

Para la noche se anuncia un espectáculo nuevo, con otras presentaciones.

La Empresa espera la llegada de algunos grandes espectáculos de Buenos Aires en esta semana.

NOTICIAS CINEMATOGRAFICAS

SPLENDID

Hoy: "Audacia y acero"; en la matinée: Chaplin, Harold Lloyd, El Mono Morisqueta y Roy Stewart.— En las funciones de gran moda, o sea en la especial a las 6.30 y segunda de la noche, a las 10.30, presentará el estreno de una notable producción deportiva yanqui que interesará a todos los que gustan del sport del automovilismo y titulada "Audacia y acero", poético y conmovedor romance de amor, obra desarrollada en un ambiente aristocrático y de gran lujo, en la que se asiste a emocionantes y vertiginosas carreras automovilísticas en las hermosas carreteras de los alrededores de Nueva York y a una gran prueba automovilística en el más grande velódromo de esta ciudad, en la que toman parte más de quince autos de todas las marcas y en la que se efectúa una carrera de lo más emocionante que se haya visto en la pantalla.

Dos grandes favoritos del público son los protagonistas de la obra: la linda Gladys Hulette y el gentil y distinguido Edward Earle, actor que fué también el intérprete de "Aristocracia americana".

En la matinée, a las 3, se exhibirá un programa compuesto por las siguientes cintas: "En el país de los pibes", interpretada por el popular pibe Cachito, por el mono Morisqueta y por un caballo sabio, que hace notables pruebas; "Chaplin atorrante", una de las más graciosas de las creaciones del rey de la risa; y "Cortesano campesino", la mejor de las creaciones de Harold Lloyd; "Huellas en la nieve", obra en la que se asiste a multitud de emocionantes peripecias, entre las que figura la lucha de un hombre con un oso; protagonistas de ella son el varonil actor Roy Stewart y la linda Jane Novak.

En la selecta, a las 5, y en la primera de la noche, a las 9.30, se efectuará el reestreno de "La ciudad de las máscaras", romance pasional por Roberto Warwick y Lois Wilson.

SALA IMPERIO

Las cuatro grandes funciones de hoy. — Esta concurrida sala central inicia sus grandes espectáculos de hoy Domingo con una matinée de doble programa, en la que reexhibirá la celebrada película caballeresca "Veinte años después", en la parte pertinente a su jornada quinta, que se compone de los capítulos titulados Campos opuestos y Al pie del cadalso, los que contienen notables reconstrucciones históricas del tiempo de la guerra puritana en Inglaterra, y tal vez lo más culminante en la emoción y sensacionalismo de la novela. Con este film será presentado también el estreno de una nueva comedia de Harold Lloyd, interpretada por el célebre humorista, por Harry Pollard (el chato Cachivache), y por Bebé Daniels. Esta comedia consta de dos actos y una comicidad extraordinaria y lleva el título de "Vegestorium Sanatorium".

La sección selecta de las 4.30 está destinada a presentar una nueva gran sensacionalismo y maravillosa mise en scene, estrenada solamente ayer, que lleva el título de "Los muertos no hablan".

Las secciones sociales de lujo, a las 6.30 y a las 9.40, presentarán un escogido estreno Metro - Classic 1923, titulado "Amor en las sombras". La simpatía general de que disfruta la simpática actriz Viola Dana, y la presencia en el reparto de un galanteo de los méritos de Cullen Landis, conocido por su acertada actuación dramática en "La vuelta al nido", aseguran desde luego a este nuevo film un éxito que bien merece la originalidad de su argumento dramático sobrio y fino, su trama liviana y bien hilvanada, que se sigue con interés, y su carácter de obra social muy apropiada para estas funciones elegantes en que se presenta.

SETIEMBRE Y ESMERALDA

Los dos principales teatros de la Sociedad Aurelio Valenzuela B. y Cía. estrenan en sus funciones de vermouth y nocturna de hoy una extraordinaria película Universal intitulada "Muerto ante la ley", de cuya importancia hemos estado dando amplios detalles. Son sus protagonistas, Milton Sills y Clara Adams, dos primeras figuras del cine americano.

Además de esta gran película se estrenarán dos comedias Universal muy divertidas, intituladas: "Fiebre de Primavera" y "Sus días de escuela", interpretadas por Fred Spencer y Bert Roach.

En la matinée, a las 2 en el Esmeralda, y a las 2.30 en el Setiembre, se dará un triple programa formado por la primera función de la serie "La fortuna fantástica", por William Desmond; por el drama de aventuras boxeriles "El vencedor", por Rawlinson; y por la cómica "Amor danzante", por Neely Edwards.

A las 4.30 habrá selecta en el Esmeralda con la hermosa vista argentina "Midinettes porteñas".

BRASIL

En matinée infantil, a las 2.30, se darán la última función de "Piratas modernos", por Jack Muhall; y un programa cómico completo, por Bert Roach, Neely Edwards, Fred Spencer, etc.

En las funciones de vermouth y nocturna se estrena una de las vistas latinas más hermosas de la temporada. Se trata de "La edad crítica", drama pasional interpretado por Pina Menichelli. Es la novela de un joven que se suicidó porque la niña que amaba se casó con su padre, dejándose presionar por su familia para hacer un matrimonio de conveniencia.

ALHAMBRA Y VICTORIA

Sus tres funciones. — El programa de la matinée de hoy en estos teatros es doble e importante; consulta en primer lugar la exhibición de la gran cinta "Veinte años después" cuyo desarrollo se continúa con la presentación de la jornada cuarta, que comprende los capítulos El hijo de Milady y La guerra civil, sobre cuyos méritos históricos y artísticos hemos dado ya detalles. Luego va también con esta película la reprise de la producción chilena, argumento original de Luis Romero y Z., y dirección de Alberto Santana, "El odio nada engendra", que, como se ha dicho, es la obra más completa y perfeccionada que ha salido de talleres nacionales.

En especial y nocturna, funciones que son de moda, será estrenada la comedia dramática de lujo de la Vitagraph, "Esposas encadenadas", creación reciente de la aplaudida Corina Griffith, que es argumento y asunto moralizador y nutrido de buenos ejemplos para la mujer casada. Esta cinta es espléndida en paisajes, en decorados naturales y en variedad de escenarios.

CERRO SANTA LUCIA
HOY, A LAS 6 P. M.
Orquesta y Banda.
NOCTURNA
Florence Vidor, en La Conquista de Judith.
PLATEA $ 1.00
Autobuses hasta la Terraza.
Baile - Cine

La vitalidad en el organismo
o sea la reunión de las fuerzas que mantienen la vida de las personas, es debida a la mayor o menor cantidad de glóbulos rojos de la sangre. Es la sangre la que por medio de su constante circulación por todas las partes del cuerpo lleva el alimento a las células que forman los tejidos; por lo tanto, fortalecer la sangre es fortalecer la economía general y es también aumentar la vitalidad del individuo.
HEMOLARSINA
— DEL —
Laboratorio Francia
es un producto fabricado con ese objeto. Bajo la forma de un jarabe agradable al paladar, se ha unido la Hemoglobina que es un extracto de sangre que comunica a nuestro organismo la cantidad de glóbulos rojos que nos faltan, a una sal Arsenical que tiene por objeto activar en sumo grado el intercambio celular.
Se recomienda para las personas linfáticas, ancianos y niños raquíticos. Consulte usted a su médico, quien no podrá menos de recomendarle este tónico.
Depositarios:
Valenzuela & Torres
SAN ANTONIO 673

HOY SETIEMBRE Y ESMERALDA
VERMOUTH Y NOCHE: PLATEA $ 2

"Muerto Ante la Ley"
por MILTON SILLS y CLARA ADAMS
UNIVERSAL PICTURES
La novela de un hombre que volvió de entre los muertos por un milagro de la ciencia y del amor.
Además se estrenarán las comedias Universal "FIEBRE DE PRIMAVERA" Y "SUS DIAS DE ESCUELA"

MATINEE SETIEMBRE Y ESMERALDA
Triple programa
"FORTUNA FANTASTICA"
1.a función de la serie Universal de aventuras, por WILLIAM DESMOND
EL VENCEDOR
Sensacional novela boxeril, por el valiente
RAWLINSON
"AMOR DANZANTE" comedia por NEELY EDWARDS
SELECTA A LAS 4½ — ESMERALDA: Platea $ 1.20.
MIDINETTES PORTEÑAS

BRASIL HOY: VERMOUTH Y NOCHE (MAÑANA: SETIEMBRE)
PINA MENICHELLI
en el hermoso drama pasional y social
"LA EDAD CRITICA"
Espectáculo refinado de absoluta moralidad.
Matinée: "PIRATAS MODERNOS" (Fin)
programa cómico por Neely Edwards, Bert Roach, etc.

ATIENDAN PADRES DE FAMILIAS
Los ojos de vuestros hijos deben ser examinados sin pérdida de tiempo antes de enviarlos a colegio o escuela. Hay ojos débiles, necesitan lentes complicados, éstos no deben ser tomados al acaso, sino examinados científicamente. Estudios Pennsylvania. Estados Unidos. Dr. Veintemillas Hodas.
SANTO DOMINGO 840, altos

Vista Ud. Elegante
Mande hacer sus ternos a la
Sastrería Brasil
Y obtendrá un corte elegante y materiales de primera
Grandes facilidades de pago:
Sastrería Brasil
710 — BRASIL — 710

ALHAMBRA Y VICTORIA
HOY TRES FUNCIONES
Doble matinée: Cuarta función de
20 AÑOS DESPUES
y el éxito cinematográfico chileno
El odio nada engendra
Especial y Nocturna: La mejor y más reciente creación de CORINA GRIFFITH
Esposas encadenadas

IMPERIAL
HOY
Matinée: 5.a función de 20 AÑOS DESPUES
y
VEGESTORIUM SANATORIUM
por HAROLD LLOYD.
Especial y Nocturna:
LOS MUERTOS NO HABLAN
estreno sensacional, y
20 AÑOS DESPUES (5.a)

IRIS — HOY
Castro 130.—Teléfono Ing. 3766
Matinée, a las 2.30.
1.a función de la super-serie,
La Fortuna Fantástica
por WILLIAM DESMOND.
Las cómicas universales:
El Maestro de Ceremonias, y Obras de caridad
Y el drama de aventuras
CAMINO DEL HOGAR
Especial, 6.15. Noche, 9.30.
Estreno especial para señoritas
MARIA PREVOST en
LA CHIQUILLA PELIGROSA

VENDO
MAQUINA PATHE de biógrafo
PARA SALON
CASILLA 81-D,
"PATHE"

TEATRO COMEDIA
EMPRESA ERNESTO BOUQUET
Compañía Española de Zarzuela
JOAQUIN VALLE
Hoy Domingo 23 Diciembre Hoy
Matinée a las 3.15. Platea $ 3.00.
Los Guapos, La maña de la mañica
Vermouth a las 6.15:
EL NIDO DEL PRINCIPAL
Exito del actor cómico Joaquín Valle (hijo): "Cambios naturales".
Noche a las 9.15. Platea $ 3.00:
"La niña de los besos", "El nido del principal".— Mañana colosal estreno: "En un burro tres baturros".

TEATRO SANTIAGO
EMPRESA ERNESTO BOUQUET
Compañía Española de Comedia Moderna SERRADOR MARI
Hoy Domingo 23 Diciembre Hoy
Matinée a las 3.15:
QUE VIENE MI MARIDO
Vermouth a las 6.15. Suceso artístico:
ESPERANZA NUESTRA
Noche a las 9.15:
EL ADVERSARIO

TEATRO DE PEDRO VALDIVIA
Hoy Domingo 23 de Diciembre 1923
Tres funciones anuncia este cine
En matinée a las 3, va el final de
"LA SENDA DEL OREGON"
Tarde y noche, regio estreno:
¿POR QUE COMETEN ERRORES LAS MUJERES?

TEATRO AMERICAN CINEMA
Hoy—Domingo 23 de Diciembre de 1923—Hoy
3—GRANDES FUNCIONES—3
por el
Select Jazz Band Feerie
Matinée, 3.30.—Vermouth, 6.30.—Noche, 9.30:
Nuevos Sketch. Modelos de
Folies-Bergere
PLATEA: 4 PESOS

COLISEO NACIONAL
A. PRAT Y A. MATTA
COMPAÑIA DE OPERETAS RETES-JARQUE
Matinée:
EL PALACIO DE CRISTAL
LA ALEGRIA DE LA HUERTA
Vermouth excepcional:
EVA
Noche: El éxito de la Compañía
LA CONDESA BAILARINA
Entradas en venta en La Goleta (Pasaje Unión Central).

PANISTA
para biógrafo, que sea competente, necesito.
TEATRO ATENAS
MATTA 1095

T. FRANKLIN
SAN DIEGO 2015
ESPECIAL — HOY — NOCHE
LA TORMENTA
Creación de HOUSE PETERS, VIRGINIA VALLI y ATT MOORE.
ESPECIAL
En doble programa con "LA TORMENTA", estreno de la novela episódica,
LA FORTUNA FANTASMA
POR
W. Desmond
— NOCHE —
Acompaña a "LA TORMENTA", el estreno Universal de lujo
EL VENCEDOR
por el simpático atleta
Herbert Rawlinson
MATINEE A LAS 2.30
"LA MARCA DEL AMOR"
por ROY STEWART, la segunda función de
PIRATAS MODERNOS
y programa cómico compuesto "PETROLERO", "PERICOTE EMBAJADOR" y "NO SEAS FRESCO".

Excelsior - HOY - Providencia
Especial y Noche
La regia producción de lujo inspirada en la obra de BENAVENTE
Rosas de Otoño
Creación magistral de una de las estrellas más bellas y elegantes
CLARA KIMBALL YOUNG
En Matinée, Especial y Noche: HAROLD LLOYD en "LA GRAN IDEA"

IMPERIO - HOY

4 GRANDES FUNCIONES

MATINEE doble, a las 3 P. M.: "20 AÑOS DESPUES" 5.a función, y el graciosísimo estreno por Harold Lloyd "Vegestorium Sanatorium"

SELECTA, a las 4.30 "Los muertos no hablan" drama sensacional e imponente, por Catherine Calvert.

PROVIDENCIA

Tres programas dobles. — Hará su matinée de hoy este cine con un doble programa que comprende tres capítulos de la interesante serie "La banda de los ratones grises", correspondientes a la segunda función; y tres capítulos de la serial "Piratas modernos", también correspondientes a la función segunda.

En las funciones de tarde y noche, presentará un estreno extraordinario: se trata de la reciente creación de la Bertini americana, Clara Kimball Young, "Rosas de Otoño". Con ella va una notable creación cómica de Harold Lloyd, titulada "La gran idea".

IMPERIAL

El cartel de este cine anuncia programa triple para la matinée de hoy, a saber: la quinta jornada de "Veinte años después", con sus capítulos Campos opuestos y Al pie del cadalso; "La bestia, drama intenso de la vida del trópico, con la particularidad de estar interpretado totalmente por artistas negros o mulatos, y "Vegestorium Sanatorium", la última creación de Harold Lloyd, que es un prodigio de comicidad.

En la especial y en la nocturna, el programa es doble: "Los muertos no hablan", drama de extraordinario sensacionalismo, de la marca Vitagraph, y "Veinte años después", de la que se repricará la jornada cuarta.

DIECIOCHO

"Noche de terror".—Hoy, a las 6.15 y 9.30 P. M., se dará a conocer en esta sala la super producción de los 4 grandes, "Una noche de terror", obra maestra de David W. Griffith.

Interpretación de los nuevos artistas Carold Bempster y Henry Hull.

En matinée, a las 3 P. M., especialmente seleccionado para niños, va el siguiente programa cómico y de variedades de la Universal "Agapito petrolero" y "No seas fresco", comedias por el famoso rival de Chaplin y Harold Lloyd, Larry Semon.

"Periquito embajador", por el nuevo Tripitas Jimm Aubry. Además estreno de la graciosa comedia de Harold Lloyd, titulada "Dónde va Vicente... donde va la gente..." y el drama de aventuras de cow boys, "El camino del hogar", por Peter Morrison.

Función a precios corrientes y de abono.

ATENAS

Los programas de hoy. — Este teatro hará us matinée de hoy en programa doble, presentando tres nuevos capítulos de la interesante serial de emociones y aventuras, "Piratas modernos", que corresponden a la segunda función de este espectáculo; y además, una de las más graciosas creaciones del simpático y ovacionado rey de la risa, Larry Semón, intitulada "Agapito petrolero".

En la sección selecta presentará la hermosa película titulada "La conquista de Judith", cuya acción, compuesta por un original y bien imaginado argumento, pasa en Nueva York, en alta mar y en una isla desierta del Pacífico. La protagonista está representada por Florence Vidor y el galán por David Butler.

En la función de la tarde repetirá uno de los éxitos más grandes de los últimos días, "El odio nada engendra", película la más completa y perfeccionada que ha salido de talleres chilenos. Con ella se pasará también la comedia dramática de asuntos sociales, titulada "Flirt", lucha de amores entre dos corazones femeninos, que protagoniza Ellen Percy.

En la función de la noche irá la misma comedia "Flirt" y la cómica por Harold Lloyd, "Hércules Metralla".

SANTA LUCIA

Hoy tarde anuncia un gran baile con orquesta y banda. En nocturna va la regia comedia, de fastuosa presentación, titulada "La conquista de Judith", por Florence Vidor.

Mañana gran baile después de la función, en la que se da "Los amores de un gran actos, por Willim Farnum.

IRIS

Matinée: Hoy estrena este teatro en la matinée infantil, a las 2 1|2 en punto, la primera función de la super serie Universal, en 12 episodios y 4 funciones, titulada "La fortuna fantástica", interpretación del simpático gran actor William Desmond, las cómicas "Universal", "El maestro de ceremonias" y "Obras de caridad" y el drama de aventuras "Camino del hogar".

Especial y noche: Estreno de la producción social de arte, titulada "La chiquilla peligrosa", interpretación de la hermosa, elegante y encantadora ex chica atlética de Mack Sennettt Marie Prevost.

6.30 Y 9.40—FUNCIONES DE LUJO

VIOLA DANA

en su emocionada creación dramática, el estreno ——, Classic 1923:

Amor en las Sombras

comedia para casadas y solteras, y especialmente, para enamorados.

MAÑANA

20 Años Después

penúltima función. 3 nuevos capítulos

LA REINA MORA

presenta escenarios naturales y aspectos de Sevilla, como éstos:

Vista panorámica de la capital andaluza. La Giralda, de empinada aguja, cuya altivez y belleza de líneas es legítimo orgullo de todo corazón andaluz... El barrio de Triana, decorado de floridas rejas, animado de amorosos murmullos y alegres rasgueos de guitarras... La vieja Casa del Duende.... El Guadalquivir, terso y poético... La famosa Venta de la Eritaña, rincón de alegría, de danzas y de amores, perfumado de claveles y regado de dorada manzanilla... Los jardines del Alcázar, que aún conservan las pisadas graves de los príncipes moros y en cuya imponente mancha verde parecen albear todavía los blancos albornoces...

(ESTRENO EN ESTA SEMANA)

MARTES: Un estreno soberbio que [illegible] manifiestamente a los amantes del buen cine:

Jorge Walsh y Miriam Cooper

los astros ídolos del público santiaguino, en la producción romántica del First National Circuit-1923:

"Juré amarlo siempre: lo juré ante la [illegible]"

REPUBLICA

Tres funciones. — La matinée de hoy es en el República de carácter cómico y sensacional, y comprende tres películas: "Figuras redondas", "De vuelta al mundo" y "El mejor invitado", por el portentoso guatón Tripitas, o sea, un programa nutrido, de abundante hilaridad y simpática picardía.

En especial, como en nocturna, irá un estreno social: "Por salir de noche sin su marido". Protagonista de esta hermosa película es la grácil actriz Colleen Moore.

AVENIDA MATTA

"Toda mujer".—De gran atractivo es el programa dominical del Avenida Matta. En matiné triple se proyectan: La tercera parte de la serial "Dueña del mundo"; la hermosa obra, "Amor árabe" y cómica Mack Sennett.

En especial y noche va el estreno de "Toda mujer", que puede considerarse como el estreno más original y hermoso del año.

AVENIDA

"Toda mujer".—Cuatro espléndidas funciones ofrece hoy este teatro. En matinée triple, estrena primeramente la sensacional novela de aventuras titulada "La ninfa de las selvas", interpretada por Gladys Leslie.

En selecta va "Chaplin en días placenteros" y el "Bigotes de Chivo, en las barbas del vecino", cintas de enorme hilaridad.

En especial y noche se estrena la brillante visión de arte Paramount titulada "Toda mujer..." y que relata la historia de "toda mujer" tentada por el adulo, la riqueza y la lujuria, y que al fin se convence de que lo más grande, lo único y verdadero que existe en el mundo es el "amor". En la interpretación intervienen Bebé Daniels, Wanda Hawley y Violet Heming.

MUNDIAL

"La edad crítica" por Pina Menichelli y 5.a función de "Veinte años después".—Un programa doble super-extraordinario anuncia para sus funciones de especial 6.15 y noche 9.30 de hoy este concurrido teatro de la Plaza Almagro.

Pina Menichelli nunca ha estado tan pasional y encantadora como en la obra de vida fascinante, pasión y juventud que atrae y subyuga titulada "La edad crítica de la mujer". Junto con ésta e exhibirán los capítulos "Campos opuestos" y "Al pie del cadalso" del éxito clamoroso "Veinte años después".

En la matinée doble de hoy, a las 3 se exhibirá junto con el drama de amor "Arriesgando el pellejo", los capítulos "La batalla de Lens" y "El hijo de Milady" de la obra cumbre "Veinte años después".

ALAMEDA

Las tres funciones de hoy.—Con un programa muy selecto hace sus tres espectáculos de hoy esta sala.

En matinée se da la primera función de "La fortuna fantástica", obra que constituye uno de los buenos éxitos de la serial moderna. La interpreta William Desmond. Se presenta, además, "El regaloncito", por Hoot Gibson.

La especial y la nocturna se hacen con la alta comedia de emoción "Huellas en la nieve", trabajada por la encantadora Jane Novak. Junto con esta pieza se da la cinta cómica "De vuelta al mundo" por Billy Engel.

SELECTA

"La chica de la calle Florida" y "La corriente envenenada".—Con estos grandiosos estrenos hará sus funciones de especial y noche este concurrido teatro de la calle Chacabuco. "La chica de la calle Florida" es una emocionante película del mismo corte de "Milonguita", que obtuvo en su estreno un sonado triunfo.

"La corriente envenenada" es una sensacional producción de amor y aventuras extraordinarias.

La matinée doble está compuesta del drama de amor, aventuras y de proezas atléticas "Arriesgando el pellejo" y 3.a función de la grandiosa obra "Veinte años después".

COLON

Tres funciones.—Se finaliza la serial "Piratas modernos" en la matinée. Se da también la comedia dramática "El circo" por Gladys Walton y la cómica "Es fácil ser policía".

En especial y nocturna va la obra más importante del momento cinematográfico: nos referimos al alto espectáculo de Griffith "Una noche de terror".

DELICIAS

Se inicia la matinée con la última parte de la serial "Los piratas modernos", pieza en episodios que es uno de los más sensacionales trabajos de la cinematografía nueva. Junto con esta obra se estrena "El circo", una obra que interpreta Gladys Walton y que es una de las más interesantes pinturas que pueda haberse hecho de la vida que se lleva de la pista adentro.

La especial se hace con la primera función de la novela de aventuras "La fortuna fantástica", obra que va a ser la sensación de la pantalla santiaguina.

Se añade al programa "La tormenta", super-producción. En la noche se da "La tormenta" y "La marca del amor", drama este último de muy buena factura artística y muy bien presentado.

FRANKLIN

Hoy, tres funciones.— Tres funciones ofrece hoy este concurrido teatro. En la especial y noche se anuncia la joya Universal "La tormenta", creación de House Peters, Virginia Valli y Matt Moore.

El programa doble de la especial se completa con la primera función de la interesante novela episódica "La fortuna fantasma" por William Desmond y el de la noche con otro interesante estreno "El vencedor" por el simpático atleta Herbert Rawlinson.

Para la matinée de las 2.30 se anuncia la preciosa cinta "La marca del amor" por Roy Stewart; la segunda función de "Piratas modernos" y un completo programa cómico compuesto de "Petrolero" por Larry Semon; "Pericote embajador" y "No seas fresco" por el simpático guatón Budy Messinger.

NOVEDADES

Las funciones de hoy.—Para la función de la Matinée presenta la primera función de la movida serial, titulada "La banda de los apaches grises", obra sensacional en cuatro funciones.

Además irán dos películas de Harold Lloyd entre las cuales figura la de éxito "Hércules Metralla".

Para las secciones de especial y noche estrena la interesante producción de la casa Metro titulada "Los muertos no hablan", película social de gran lujo, en la cual se produce el hundimiento de un trasatlántico.

POLITEAMA

"Tempestades".—Un estreno francés presenta hoy en las funciones de la tarde y noche. Producción de la famosa manufactura "Ermolieff" de París. "Tempestades" es una grandiosa tragedia pasional interpretada por la célebre actriz rusa Madame Lissenko y dos grandes actores parisienses M. Mosjourine y M. Charles Vanel.

En la Selecta de las 5 va "El campeón de su honra" por Charles Ray, emocionante match de box.

Una matinée cuádruple ofrece a los niños con la tercera y penúltima función de "La banda de los ratones grises", "Cortesano campesino" por Harold Lloyd; "Por orden superior", drama cow-boy y estreno de la divertida comedia cómica "El pibe Cachafaz".

MINERVA

Para hoy anuncia esta sala tres funciones.

Matinée a las 3 compuesta de la cuarta función de "La senda del Oregón"; fin de la serie de fieras y salvajes titulada "En las garras de los leones" y una cómica Universal.

En especial, a las 6.30, doble programa.

"El matrero", novela de recia intensidad dramática; además la tercera función de "20 años después".

ELECTRA

Noche, 9.30, "El [illegible] alma ... tadora ... miento es de gran ... extraño caso de la ... se pierde la memoria.

"Huellas en la nieve", creación de la simpática ... vak, producida por la ... leasing Corp. ... no en las funciones de ... y noche este concurrido ... calle Catedral.

Además se exhibirá ... pibe Cachafaz", una ... moso pibe, el mono ... perro sabio.

En la matinée, el ... boys y hazañas ... lado "Las últimas ... do del programa ... y campesino", ... Lloyd.

EXCELSIOR

Matinée triple, la ... serie "Piratas modernos" ... Mulhall; 2.a función ... "La banda de los ... el célebre Harold Lloyd ... ma creación "La gran ...

Especial y noche, ... ducción de lujo ... de Benavente "Rosas de ... ma pasional interpretada ... Kimball Young.

Además, en ambas ... rold Lloyd en su nueva ... gran idea".

Fca. BERTINI EN LA HERIDA

DE KISTEMAEKERS

La novela de muchas que han atropellado las leyes sociales, llenando su vida con el amor de un hombre, olvidando ... ud, amistad, honor, y alcanzado, igualmente, la felicidad... después de mucho sufrir y batallar.

MIERCOLES 26 - Estreno:

SPLENDID — LOCALIDADES NUMERADAS EN VENTA

Los ojos de Teresa Zazá

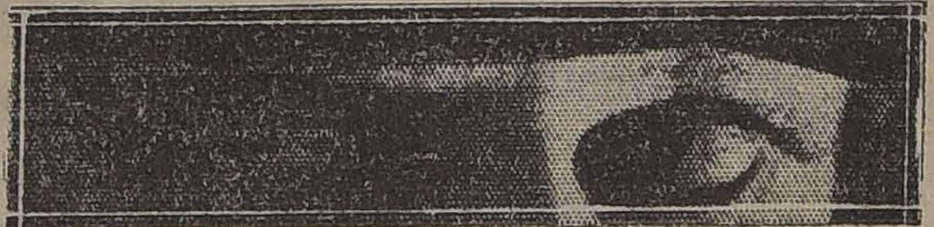

Estos son los ojazos de Teresita Zazá, la hermosa tonadillera que debutará el Miércoles en el Esmeralda.

Esta artista obtuvo el primer premio en el concurso de belleza de ojos efectuado en Buenos Aires. En este concurso participaron numerosas artistas, entre ellas, La Goya, Blanca Pozas, Paquita Escribano, La Argentina, Blanca Podestá, Lola Membrives, etc.

Copiamos a continuación la poesía de alabanza que obtuvo el primer premio en el mismo torneo:

A TERESITA ZAZA

¿Por qué voto por sus ojos lindos?
Porque de ellos mi vida escuchara
la canción del miraje divino
no sé de qué grandes pasiones hu-
[manas.

¿Por qué voto por tus ojos bellos?

Celestiales estrellas plateadas
que fulguran en el firmamento
lozano y hermoso de tu linda cara.
¿Por qué voto por tus ojos glaucos
de belleza inmortal prefijada?
Porque en ellos la luz pone graves
y dulces reflejos color de esmeralda.

¿Por qué voto por tus ojos suaves
cual ternuras de vírgenes ansias?
Porque de ellos nacieron los astros
que en el firmamento sus luces irra-
[dian.

Y por fin, ¿por qué son más boni-
[tos?
Porque piensan, otorgan y callan,
y al mirarme silencian pasiones
que tus labios rojos jamás silencia-
[ran.

PARRA FITO.

Desaparecido

El señor EMILIO GERNREICH, natural de Viena, ... años de edad, ha desaparecido desde el Sábado 15 del presente mes. Sus amigos, temiendo le haya ocurrido una desgracia, publican su retrato y ruegan a las personas que puedan dar noticias de su paradero, avisen al señor ERWIN FEHLMANN, ... 200, tercer piso, Casilla 276, Valparaíso.

Se ofrece Buena Remuneración

a quien proporcione datos eficaces para encontrar al señor Gernreich.

Valparaíso, 23 de Diciembre de 1923.

PASCUA

GRAN

EXPOSICION DE JUGUETES

Casa Francesa

HALL CENTRAL

SURTIDO CONSIDERABLE DE TODA CLASE DE JUGUETES PARA NIÑOS Y NIÑAS A PRECIOS MUY INTERESANTES

A OBJETO DE DAR FACILIDADES PARA HACER SUS COMPRAS A NUESTRA CLIENTELA, LA CASA PERMANECERA ABIERTA MAÑANA LUNES, HASTA LAS 8 P. M.

REGALOS PARA PASCUA, ARTICULOS DE FANTASIA DE TODAS CLASES, MALETINES, ESTATUAS, ARTICULOS DE PLAQUE, "OREUM", ARTICULO SIMILAR AL ORO.

BOMBONES. — EXTENSO SURTIDO EN CAJAS DE FANTASIA.

CHOCOLATES. — DE LAS AFAMADAS MARCAS JACQUIN Y MARQUIS.

HOY | AVENIDA

6.30-9.30 PLATEA $ 2

VICUÑA MACKENNA 624 CIA. CINEM. ITALO-CHILENA

MATINEE MONSTRUO, de triple atracción, a las 3. Con derecho a la Selecta 4.30. Niños a platea $ 0.80.

Estreno de la sensacional novela de aventuras

LA NINFA DE LAS SELVAS

Por GLADYS LESLIE

SELECTA 4.30. Festival de gran hilaridad:

CHAPLIN EN DIAS PLACENTEROS

3 grandes actos

"EN LAS BARBAS DEL VECINO"

por el rival de HAROLD LLOYD, El Bigotes de Chino, REUNIONES SOCIALES DE MODA. Platea $ 2.

TARDE Y NOCHE: ORQUESTA DEL SOLAR

Estreno de la brillante visión de arte Paramount:

TODA MUJER

La historia de "toda mujer" tentada por el adulo, la riqueza y la lujuria, y que al fin se convence de que lo más grande, lo único y verdadero que existe en el mundo es el "amor".

Creación de:

BEBE DANIELS, WANDA HAWLEY Y VIOLET HEMING

LA EDAD CRITICA DE LA MUJER Por la Divina PINA MENICHELLI

Y estreno de la 5.a función de la obra grandiosa

20 Años Después

T. MUNDIAL Plaza Almagro — Especial 6.15, y Noche 9.30

Fascinante obra de pasiones desenfrenadas, historia de una chiquilla que [illegible] ser buena, y que fué mala debido a una educación descuidada. Lección de valor [illegible] ble, y un ALERTA: A padres, niñas y esposas jóvenes.

MATINEE DOBLE—ARRIESGANDO EL PELLEJO, y 3.a DE 20 AÑOS DESPUES

— TEATRO —
Avda. MATTA
— HOY —
3 FUNCIONES

6.30. Estreno en el barrio de la Super-producción, 9.30. Paramount, dedicada a las Mujeres del Mundo, ansiosas de gozar del amor y de los placeres, titulada.

TODA MUJER

obra maestra de Jorge Merfort. Personajes e intérpretes. Toda mujer. Violet Heming. Vicio. BEBE DANIELS. BELLEZA... WANDA HAWLEY. Riqueza. Theodoro Roberts. Amor. Monte Blue. Pasión. Irwing Cummings.

MATINEE, TRIPLE
A LAS 2 P. M.
El Hijo del Desierto
Amor Arabe
2.o capítulo
Dueña del Mundo
y de llapa, cómicas Mack Sennett

PROXIMOS ESTRENOS

El estreno de arte español, "La reina mora".—El tratarse de una obra teatral tan conocida del público como es la zarzuela "La reina mora", nos excusa de entrar en explicaciones sobre la intensidad de sus momentos dramáticos, sobre la belleza y amenidad generales de su argumento y sobre la importancia que como obra costumbrista tiene, siendo ella uno de los muchos triunfos alcanzados por Serafín y Joaquín Alvarez Quintero. Igual cosa podemos decir de la música, de esa magnífica partitura del maestro Serrano que tantos aplausos ha obtenido en los teatros de España y América.

Pero lo que conviene decir al lector es que esa letra y esa música íntegras, esa obra es una palabra, la que será presentada en la pantalla en la semana que comienza; exacta, completa, fiel e interpretada, no por artistas extranjeros, sino por figuras prestigiadísimas de la zarzuela española.

Y para darse cuenta de los altos méritos que como película tiene "La reina mora", conviene considerar que han sido los mismos Quinteros quienes han dirigido la mise en scene de su obra y quienes han compuesto las leyendas de acuerdo con el diálogo del libreto; mientras por su parte el maestro Serrano se ha ocupado de armonizar de tal modo la ejecución de la partitura y el movimiento escénico que puede en realidad decirse que las figuras cantan y que el espectador escucha emocionado el aplaudido dúo de la prisión, las serenatas ante la reja de Coral, el pregón de los pájaros y tantos otros motivos musicales que son la simpatía de la obra.

La reina mora" será presentada en esta semana por la Sala Imperio.

NOTICIAS CINEMATOGRAFICAS

La matinée de Pascua de los teatros Setiembre, Esmeralda y Brasil.—Inusitado entusiasmo existe entre el mundo infantil por concurrir a la matinée de Pascua que darán el Martes los teatros de la sociedad Aurelio Valenzuela B. y Cía. Como ya lo hemos publicado, la entrada casi total que se puede hacer ha sido comprada en juguetes, los cuales serán obsequiados a los niños asistentes a esa función.

Los programas son muy atrayentes y están formados por vistas ideales para los peneca.

"Corazón de lobo", por Lon Chaney.—El colosal actor de "El terremoto", estrenará en la próxima semana una nueva producción Jewel-Universal en los teatros de la sociedad Aurelio Valenzuela B. y Cía. Se titula esta nueva cinta "Corazón de lobo". Es una obra delicada hasta humedecer los ojos que muestra que la vida vale la pena vivirse, que detrás de cada nube hay escondido un rayo de sol, y que en los más perversos corazones hay también destellos de heroísmo y virtud.

El Martes reaparece en el Splendid el cómico Owen Moore.—El Martes próximo reaparecerá en el Splendid, el más genial y fino de los actores de comedia americanos, el popular e inolvidable protagonista de "Parece que no se va a poder" y "Préstame tu mujer", Owen Moore, actor que consigue hacer reir al espectador, tanto como Chaplin o Harold Lloyd y cuyas producciones exhibidas hasta la fecha han constituido verdaderos éxitos. La obra en que aparecerá es una comedia Selznick, titulada "El pobre tonto"

PROGRAMAS DE HOY

SETIEMBRE. — Matinée: primera de "Fortuna fantástica", "El vencedor" y "Amor danzante"; Vermouth y noche: "Muerto ante la ley", por Milton Silles, "Fiebre de Primavera" y "Sus días de escuela", comedias.

BRASIL. — Matinée: fin de "Piratas modernos" y programa bufo: vermouth y noche: "La edad crítica", por Pina Menichelli.

ESMERALDA. — Matinée: primera de "Fortuna fantástica", por William Desmond; "El vencedor", por Raylinson; y "Amor danzante". Selecta, a las 4.30: "Midinettes porteñas". Vermouth y noche: "Muerto ante la ley", por Milton Sills; "Fiebre de Primavera" y "Sus días de escuela", comedias.

IMPERIO. — Matinée: "Veinte años después", quinta función, y "Vejestorium sanatorium", por Harold Lloyd. Selecta: "Los muertos no hablan", por Catherine Calvert. Especial y nocturna: "Amor en las sombras", por Viola Dana.

ALHAMBRA Y VICTORIA. — Matinée: "Veinte años después", cuarta función, y "El odio nada engendra". Especial y nocturna: "Esposas encadenadas", por Corina Griffith.

REPUBLICA. — Matinée: programa cómico por el guatón Tripitas. Especial y nocturna: "Por salir de noche sin su marido", por Colleen Moore.

ATENAS. — Matinée: "Piratas modernos", segunda función, y "Agapito petrolero", por Larry Semon. Selecta: "La conquista de Judith, por Florence Vidor. Especial: "El odio nada engendra" y "Flirt". Nocturna: "Flirt", por Ellen Percy y "Hércules Metralla", por Harold Lloyd.

PROVIDENCIA. — Matinée: "Piratas modernos", segunda función, y "La banda de ratones grises", segunda. Especial y nocturna: "Rosas de Otoño", por Clara Kimball Young y "La gran idea", por Harold Lloyd

IMPERIAL. — Matinée: "Veinte años después", quinta función; "Vejestorium sanatorium", por Harold Lloyd, y "La bestia". Especial y nocturna: "Los muertos no hablan" y "Veinte años después", cuarta función.

ALAMEDA. — Matinée: "La fortuna fantástica", primera función, y "El regaloncito". Especial y noche: "Huellas en la nieve", por Eva Novak y "De vuelta al mundo", por Billy Engel.

COLON. — Matinée: la última función de "Piratas modernos", "El circo", por Gladys Walton, y "Es fácil ser policía". Especial y nocturna: "Una noche de terror", por Griffith.

DELICIAS. — Matinée: última parte de "Piratas modernos" y "El circo", por Gladys Walton. Especial "La fortuna fantástica", primera función y "La tormenta". Noche: "La tormenta" y "La marca del amor".

SPLENDID. — Matinée: "En el país de los pibes", por Cachito, el nono Morisqueta; "Chaplin atorrante", "Cortesano campesino", por Harold Lloyd, y "Huellas en la nieve", por Roy Stewar. A las 5 y 9.30 P. M.: "La ciudad de las máscaras", por Roberto Warwick y Lois Wilson. A las 6.30 y 10.30, estreno: "Audacia y acero", por Gladys Hulette y Edward Eearle.

NOVEDADES. — Especial y noche: "Los muertos no hablan". Matinée: "La banda de los ratones grises" y películas de Harold Lloyd.

POLITEAMA. — Matinée: "La banda de los ratones grises", "Cortesano campesino", por Harold Lloyd, "Por orden superior", "El pibe Cachafaz". Selecta: "El campeón de su honra", match de box por Charles Ray. Especial y noche: "Tempestades".

ELECTRA. — Especial y noche: "Huellas en la nieve", por Jane Novak. Matinée: el drama de cowboys "Las últimas balas" y el programa cómico "Cortesano y campesino". En las tres funciones: "El pibe Cachafaz".

IRIS — Matinée: "La fortuna fantástica", primera función, y las cómicas "El maestro de ceremonias" y "Obras de caridad" y el drama de aventuras "Camino del hogar". Especial y noche: "La chiquilla peligrosa", por Marie Prevost.

AVENIDA. — Matinée y selecta: "La ninfa de las selvas", por Gladys Leslie; "Las barbas del vecino", por el Bigotes de chivo; "Días placenteros", por Chaplin. Especial y noche: "Toda mujer", por Bebé Daniels.

SALA ORIENTE. — Matinée: "La ladrona misteriosa", por Priscilla Dean. Especial y noche: "Tormentas de Verano", por Vera Vergani.

MUNDIAL. — Matinée: "Arriesgando el pellejo" y tercera función de "Veinte años después". Especial y noche: "La edad crítica", por Pina Menichelli, y quinta función de "Veinte años después".

SELECTA. — Matinée: "Arriesgando el pellejo" y tercera función de "Veinte años después". Especial y noche: "La chica de la calle Florida" y "La corriente envenenada".

AVENIDA MATTA. — Matinée triple: tercera función de "La dueña del mundo"; "Amor árabe" y cómica Mack Sennett. Especial y noche: super estreno: "Toda mujer".

SERVICIO METEOROLOGICO DE "LA NACION"

22 DE DICIEMBRE DE 1923

OBSERVACIONES METEOROLOGICAS LOCALES

Presión atmosférica, m|m. a 0° y 45° lat. 7 h., 713,7; 14 h., 713,8, 21 h., 713,1.

Humedad relativa o|o, 7 h., 41 o|o; 14 h., 28 o|o; 21 h., 53 o|o.

Tensión del vapor de agua, m|m. 7 h., 8,3; 14 h., 8,7; 21 h., 9,9.

Temperatura del aire, 0° C. 7 h., 12,7; 14 h., 29,7; 21 h., 21,1.

Dirección del viento y grado Beaufort. 7 h., Calma; 14 h., SW-1; 21 h., Calma.

Velocidad, metros por minuto, 7 h., ——; 14 h., 110; 21 h., ——

Nebulosidad (décimos) y densidad, 7 h., Desp.; 14 h., 3-0; 21 h., 3-0.

Tipo de nubes y dirección, 7 h., ——; 14 h., Ci; 21 h., Ci.

Visibilidad y titilación (de 0 a 4), 7 h., 2; 14 h., 2; 21 h., 2-3.

Temperatura del aire máxima 31,0 a la sombra.

Temperatura del aire mínima 12,8.

Oscilación térmica en 24 horas 18,2.

Viento dominante m|m. S. W.

Agua caída en 24 horas 0,0mm.

Agua caída hasta la fecha 380,6 mm.

Hidrometeoros, rocío en la mañana.

ANOTACIONES GENERALES.—Existe una gran mancha solar.

La temperatura ha continuado muy calurosa durante el día de ayer, habiéndose registrado en el Observatorio de "El Salto", 31 grados centígrados a la sombra. La irradiación solar ha sido intensa.

OBSERVACIONES METEOROLOGICAS GENERALES

PRESION ATMOSFERICA. — En la región argentina de Mendoza, San Luis y Córdoba se desplaza una importante depresión atmosférica. Hacia el SE., el área de bajas presiones se prolonga por una garganta barométrica que se extiende hasta Puerto Madrym, ofreciendo una Zona de menor resistencia.

En la región Sur de nuestro país persiste el centro anti-ciclónico aunque muy disminuído. La isobára de 763 milímetros pasa tangente a Isla Huafo y Mocha W.

En la región extremo Sur, el gradiente barométrico es favorable a los vientos del Norte. En la región de Magallanes se desplaza una importante depresión ciclónica con mínimo barométrico inferior a 745 milímetros.

VIENTOS.— Los vientos del Sur y Sur-Oeste han predominado entre Valdivia y Aconcagua, soplando con bastante intensidad en las provincias del Sur y en orden decreciente hacia la región del centro.

Entre Caldera y Arica han predominado los vientos del SSW, soplando con bastante fuerza en las Costas de Antofagasta, donde han levantado gruesa marejada.

En Coquimbo predominó el viento NW., moderado durante la mañana.

Desde Cabo Raper al Sur sopla fuerte viento Norte.

Un gran huracán del WSW., se ha desencadenado en la región de Magallanes, afectando Punta Arenas, Puerto Zenteno, Punta Dungenes, Punta Delgada y Oasy Harbour. En Punta Arenas la velocidad del viento sobre pasó al grado 11 de la escala de Beaufort, alcanzando la violencia de las ráfagas a más de 2,700 metros por minuto.

TEMPERATURA.— Los intensos calores han continuado durante el día de ayer en gran parte del Continente.

En Buenos Aires, Bahía Blanca, Córdoba, San Juan, Mendoza, San Luis y Rosario el calor ha sido insoportable.

En la región Central de nuestro país, las temperaturas máximas se han elevado a 31 y 32 grados centígrados a la sombra. Los calores más intensos se observan en el interior de la provincia de Aconcagua, con cerca de 33 grados.

En la región Norte del país continúa la temperatura bastante calurosa en el interior de las provincias de Tarapacá, Antofagasta, Atacama y Coquimbo, aunque en general, la temperatura ha principiado a decrecer.

En Lonquimay se observa la mínima del país con 0,5 grados bajo cero.

NEBULOSIDAD.— La nebulosidad aumentó notablemente durante el día de ayer en la Costa de la Zona Norte y en el Sur.

Se produjeron nublados parciales durante la mañana en Antofagasta, Caldera y en toda la Costa de Coquimbo.

En la Zona Central, en el interior, la atmósfera ha permanecido por lo general, completamente despejada. Solamente en la región de la Costa, en Valparaíso y Matanzas se produjeron neblinas durante la mañana que desaparecieron luego.

En la región Sur del país la nebulosidad aumenta considerablemente a partir de la provincia de Malleco. En Valdivia, Llanquihue, Chiloé y Huafo se han producido frecuentes neblinas.

HIDROTEOROS.— Llueve con regular intensidad en Isla Huafo y Cabo Raper. En el primer punto el agua caída hasta las 7 horas de la mañana era de 4.2 milímetros.

En la región de Magallanes reina un recio temporal de viento del Oeste. Llueve con regular intensidad en Punta Dungenes y Oasy Harbour.

En la Zona Central del país el rocío ha sido abundante.

En Lonquimay se produjo helada.

ANUNCIOS METEOROLOGICOS

Depresión atmosférica. — Alteraciones en el Sur

CARACTERES GENERALES DEL TIEMPO

La última depresión atmosférica, aparecida por el Nor-Oeste, ha venido a romper el equilibrio barométrico general de días anteriores.

En la región Sur del país se desarrollarán alteraciones atmosféricas de regular intensidad, que se caracterizarán por aumento notable de la nebulosidad, neblinas en la Costa descenso transitorio de la temperatura y lluvias de regular intensidad en Llanquihue y Chiloé.

En la Zona Central del país, si bien la nebulosidad aumentará en una forma sensible, persistirá en buen tiempo en sus caracteres generales, con vientos del Sur y temperatura relativamente calurosa inferior a días anteriores.

ANUNCIOS PARA LA ZONA NORTE

En el día de hoy se desarrollarán fuertes ventarrones del Sur-Oeste en las Costas de Antofagasta y Tarapacá, acompañados posiblemente de bravezas de mar.

La temperatura continuará relativamente CALUROSA en el interior, aunque en general se presentará inferior a días anteriores.

Durante la mañana se producirán nublados y neblinas entre Coquimbo y Caldera.

ANUNCIOS PARA LA ZONA CENTRAL

El paso de la última depresión atmosférica vendrá a modificar sensiblemente el estado del tiempo en la Zona Central. La nebulosidad aumentará progresivamente, sobre todo en las provincias de la parte Sur de la Zona. Predominará el tipo de nubes Cirrus, permaneciendo semi-nublado.

La temperatura, aunque sufrirá un descenso relativo, en relación con días anteriores, se presentará bastante calurosa durante la tarde en casi todo el Valle Central.

Predominarán los vientos del Sur-Oeste moderados.

ANUNCIOS PARA LA ZONA SUR

Se desarrollarán alteraciones atmosféricas generales en las provincias de Arauco, Malleco, Cautín, Valdivia, Llanquihue, y Chiloé.

La nebulosidad aumentará notablemente, produciéndose frecuentes neblinas durante las mañanas en la Costa.

La temperatura sufrirá un descenso transitorio, manifestándose relativamente moderada.

Predominarán los vientos del Sur desde la provincia de Cautín hacia la Zona Central y los vientos del Norte y del Oeste, desde Valdivia al Sur.

ANUNCIOS PARA LA COSTA

Se desarrollarán alteraciones atmosféricas desde la Costa de la provincia de Maule al Sur.

Los nublados y neblinas serán frecuentes durante la mañana en la Costa de Arauco, Cautín, Valdivia y Chiloé.

La temperatura se manifestará fresca y se producirá gruesa marejada.

NOTA.—Estos anuncios se trasmiten diariamente por Radiotelefonía a todo el país.

HOY: $ 1.50 PLATEA
Atenas
MAESTRANZA ESQ. AVENIDA MATTA

MATINEE SELECTA MONSTRUO, A LAS 2.20.—Niños: $ 0.80.

"Agapito petrolero" por Larry Semon
"Piratas modernos" episodios 5, 6 y 7.
"La Conquista de Judith" por Florencia Vidor.
"Hércules Metralla" por Harold Lloyd.

ESPECIAL DOBLE, A LAS 6.20 EN PUNTO.
El odio nada engendra
producción nacional inspirada en las famosas palabras de S. E. don Arturo Alessandri.
Además, Especial y Noche:
FLIRT
superproducción Jewell interpretada por 13 estrellas encabezadas por la radiante actriz
EILEEN PERCY Y BUDDY MESSINGER

TEATRO MINERVA
Gortazar y Aguirrebeña — San Pablo esq. Chacabuco

HOY — 3 COLOSALES FUNCIONES — HOY
MATINEE, A LAS 3 DE TRIPLE ATRACCION
Fin de la Serial de Fieras y Salvajes.
EN LAS GARRAS de los LEONES, por María Walcamp.
4.a función de la
SENDA del OREGON
por Art Acord, y COMICA UNIVERSAL. BUDY con la MASA.
ESPECIAL, 6.30: Estreno de la Gran Producción argentina
LOS OJOS NEGROS o EL MATRERO
Novela de recia intensidad dramática cuyo argumento apasiona. Un hombre, el Capataz de la Hacienda, se pierde por los ojos negros de una muchacha, y lucha incansablemente hasta conquistarla.
Y la 3.a función de
20 AÑOS DESPUES
titulada
LA BATALLA DE LENS y EL HIJO DE MILADY
NOCHE, 9.30:
EL MATRERO
Y estreno de la obra de amor y locas pasiones
ALMA AUSENTE
Magnífica interpretación por
ALICE LAKE y CONWAY THEARLE

Gran Hotel Las Cruces
Abierto desde el 1.o de Enero. Espléndida situación sobre las rocas a orilla misma del mar. Gran comedor con magnífica vista, cocina esmerada.
Atendido por su propio gerente. Correspondencia:
CARTAGENA — LAS CRUCES
EMILIO CHEYRE
Ex-propietario y administrador del gran Hotel de Francia de Santiago

ARRIENDOS
SAN DIEGO.— Cerca de Alameda, espléndida residencia, parquets, papeles decorados, numerosas piezas, hall, $ 700.
MERCED.—Casa buena para profesional, perfecto estado, 6 habitaciones, dependencias, $ 450.
SAN DIEGO.— Cerca Alameda, casa recién refaccionada, 8 piezas, dependencias, papeles, pinturas nuevas, $ 480.
DOMEYKO.— Construcción moderna, dos pisos, garage, patio, piezas, servidumbre, galería, hall, cuarto de baño, $ 300.
BENJAMIN UNDURRAGA L.
HUERFANOS 1059.— CASILLA 752.

Vigorice sus nervios con
VITALINA
y podrá disfrutar de las alegrías del vivir.

$ 70,000
FUNDO "CARTAGENA"
42 hectáreas buenos suelos, a tres cuadras de Playa Grande, Cartagena.
FEDERICO A. REYES
HUERFANOS 1235

Una Buena Pascua
PASARA QUIEN SE PROVEA EN
"LA GOLETA"
Pan de Pascua
Turrón de Almendras
Pollos asados
Langostas, Jaivas, Locos
y cuantas golosinas apetitosas pueda imaginarse.
ATENDEMOS A DOMICILIO TODA CLASE DE ENCARGOS
Restaurant a la Carta
AGUSTINAS 1036
Teléfono 1972
HOY EMPANADAS ESPECIALES DE AVE

PASCUA
EL MAS APRECIADO DE LOS REGALOS
DISQUE PATHE
PASCUA
EL MAS APRECIADO DE LOS REGALOS
FONOLAS PATHE
AGENCIA GENERAL EN CHILE
AHUMADA ESQUINA PASAJE MATTE
MODELO portátil, para viajes, con 2 discos $190
MODELO perfeccionado, doble cuerda, sonidos nítidos, con 2 discos $210
DISCOS DOBLES.—Con ocasión de las Fiestas de Navidad, ofrecemos solamente por estos días, gran surtido a PRECIOS REBAJADOS.
UN LOTE $ 8.50
UN LOTE $ 13.50
UN LOTE $ 15.50

EN NUESTRA FABRICA DE ROPA BLANCA

iniciaremos mañana LUNES 24, por primera y única vez en Chile, la más FORMIDABLE REALIZACION en LENCERIA, BLUSAS, VESTIDOS, etc., etc., que por motivo del traslado de la FABRICA y tener grandes existencias, hemos resuelto detallar al público. Al mismo tiempo, aprovechamos de las festividades de PASCUA Y AÑO NUEVO, para ofrecerlas como un obsequio en beneficio de las damas de Santiago.

NADA DE INTERMEDIARIOS DIRECTAMENTE DE LA FABRICA AL CONSUMIDOR

Solamente enumeramos los precios de algunos artículos, por sernos imposible detallar la inmensa variedad de modelos de que disponemos

BLUSAS un gran lote, averiadas, a... $ 1.60
BLUSAS en rico madapolán, a... $ 4.90
BLUSAS gran variedad de modelos, a... $ 6.50
BLUSAS en batistas y gasas finas, a... $ 6.80
BLUSAS en velo con adornos y calados, a... $ 8.50
BLUSAS de colores en velo, seda, etc., gran colección a precios sumamente bajos.
VESTIDITOS de niñita, en velo y organdí en blanco y color, adornados con lindos motivos... $ 8.50
VESTIDOS en velo blanco, artículos importados, muy finos, a... $ 12.50

CAMISAS de día en lienzo superior calidad, adornadas de lindos calados, a... $ 2.95
CAMISAS de día estilo imperio, en lienzo especial, a. $ 3.60
CAMISAS de día con adornos de tiras, bordadas, a .. $ 3.95
CAMISAS de día, rica tela, modelos especiales, con bordados y calados, a... $ 4.20
CAMISAS de día, forma imperio, con tiras y recortes de bordado y con adornos de cintas liberty, a... $ 5.20
CAMISAS de día. Tenemos un Stock de más de 100 modelos diferentes con adornos de tiras finísimas, blondas, bordadas a mano y a máquina, a precios que regalamos.

CAMISAS de noche con calados a máquina... $ 7.50
CAMISAS de noche con adornos de bordado... $ 8.90
OTROS muchos modelos más a precios sumamente bajos.
CORPINOS inmensa variedad de modelos, desde... $ 2.40

CALZONES en lienzo, superior calidad, adornados con lindos calados a máquina, a... $
CALZONES en muy buena tela, a... $
COMBINACIONES, los más variados modelos, con tiras y recortes de bordado, y bordadas a máquina y a mano, a $ 7.50, $ 8.80, $ 9.50, etc., etc.

PAÑOS para platos, docena, a... $
SABANAS para cama, de una plaza... $
SABANAS para cama de plaza y media, a... $
SABANAS grandes, festoneadas, 200x250, a... $
FUNDAS para almohada, deshiladas, a... $
FUNDAS para almohada y almohadón, gran surtido.
DELANTALES con adornos de calados, desde... $
ENAGUAS, desde... $

ATRAVENTE EXPOSICION EN JUEGOS PARA NOVIAS, BORDADOS A MANO Y A MAQUINA EN RICAS BATISTAS.

Tenemos un stock inmenso de BORDADOS, RECORTES, PASACINTAS, UNIONES, BLONDAS, CENTROS, VALENCIENS, CINTAS DE SEDA, a precios tan ínfimos, que constituyen un récord por lo barato.

En resumen. Nuestra liquidación, se extiende a todo lo que abarcamos en esta clase de industria.

Ricos MOLETONES, GASAS, VELOS, ORGANDIES, VIYELLAS, BATISTAS, CREAS PARA SABANAS, etc., etc.

La palabra LIQUIDACION que insertamos, es una verdad irrefutable.

Como en nuestro programa tenemos señalado el instalar la Fábrica con la maquinaria más moderna, vendemos también, máquinas para COSER, CALAR, FESTONEAR, ALFORZAR, CULAR Y PLISAR.

Ofrecemos un motor A. E. G. 7 1|2 H. P. Otro Siemens Schuckert, 5 1|2 H. P. Otro Diehl, 2 1|2 H. P.

ADVERTENCIAS IMPORTANTES:

Nuestra fábrica está instalada en la calle Estado números 32 al 46, cuarto piso. Hay dos cómodos y lujosos ascensores para el servicio del público.
Las horas de ventas serán, de 9 1|2 a 1 1 3|4 A. M. y de 2 1|2 a 6 1|2 P. M.
Todas las ventas son al contado y no se mandan paquetes.

10 UNICOS DIAS DE REALIZACION

Visítenos, que no en valde empleara su tiempo.

Vda. de Larrañaga e hijo.- Fabricantes e importadores de Ropa Blanca

---

MUEBLERIA y Peletería Vienesa

En la Mueblería Delicias 1120, se vende toda clase de muebles al contado y con grandes facilidades de pago. Entrega inmediata.

La Peletería, Ahumada número 5, hay gran surtido de capas y echarpes de marabú.

La Fábrica, San Diego 462, frente a la Plaza Almagro.

E. ZIMEND.

BANCO HIPOTECARIO DE CHILE

AUMENTO DE CAPITAL

Para llevar a efecto el acordado en Junta General de 12 de Julio de este año, se avisa a los señores Accionistas que tienen opción para suscribir una acción por cada cinco de las registradas a sus nombres, según nómina que se formará el día de [illegible]

El importe de las nuevas acciones, a razón de $ 400 cada una, deberá pagarse del 1.o al 15 de Enero en la Oficina del Banco.

Los accionistas residentes fuera de Santiago, pueden hacer el pago por intermedio del Banco de Chile.

El derecho a suscribir las acciones sólo se hace efectivo mediante su pago en el plazo indicado.

El Registro de Transferencias de acciones estará cerrado desde el 1.o al 15 de Enero de 1924.

Santiago, Diciembre 15 de 1923.

Salustio Barros O., Gerente.

¡NO PIERDAN SU TIEMPO!
VISITEN LA MUEBLERIA Y PELETERIA BERLIN
BANDERA 125

Existe una gran realización de muebles y pieles por balance. Visiten y consulten nuestros precios, y se convencerán que es la única casa que no tiene competencia en el ramo, y cuenta con su propia fábrica, también se atiende pedidos de provincias con embalaje y puesto en la estación, gratis. Se atiende toda clase de instalaciones para oficina.
¡NO CONFUNDIR!
BANDERA 125

Vendo Propiedad

Amunátegui 1096. Casa esquina. Consta de 7 piezas, galpón de 2 pisos, bodega y patio. Precio $ 55,000.

Luis A. Señoret Silva
BANDERA 72, 07, 81.

¡JUGUETES!! - AL PARAISO DE LOS NIÑOS!

Ultimo día para sus

SECCION JUGUETERIA

PITOS, CACEROLAS, PALAS, SACOS PERLAS, a $ 0.20
HUASCAS, PELOTAS, SOLDADOS, CABALLOS, a $ 0.40
EMBOQUES, BALDES, FAROLES, CALCOMANIAS, a... $ 0.60
PALITROQUES, CAJAS con LAPICES de color, a $ 0.90
SACOS con bolitas, PLANTAS y LIBROS con dibujos, a... $ 1.20
REGADERAS, AMETRALLADORAS, CUERDAS de saltar, a... $ 1.60
CAJAS soldados, PIANITOS y FANTOCHES, a. $ 1.90
FIGURAS de goma, CARRETAS, TROMPOS mecánicos, a... $ 2.10
TAMBORES, RUEDAS volantes, a... $ 2.60
MEDIAS de Navidad, BALDES con útiles de jardín, a... $ 3.20
AUTOS, BOMBAS mecánicas, PIANITOS de martillo, a... $ 3.90
MUÑECAS, FERROCARRILES, desde... $ 4.90
RIFLES, SERVICIOS de aluminio, a... $ 5.90
FIGURAS articuladas, gran novedad, a... $ 7.50
CAJAS de labores y construcción, desde... $ 9.50
PANOPLIAS de jardín y cocina... $ 10.80
COCHECITOS con caballos, a... $ 13.50

JUGUETES FINOS, GRAN VARIEDAD

CASA MUZAD

COMO AGUINALDO DE PASCUA
LA CASA
OFRECE UNA CANTIDAD
DE OCASIONES

Regalos de Navidad

SECCION LENGERIA

VESTIDITOS para niñitas en organdí, bordados, a... $
VESTIDITOS para niñitas en esponja fina, a. $
VESTIDITOS para niñitas en velos de un color, a... $
SOMBREROS para niñitas en organdí bordados, a... $
DELANTALES de niños, en brin de hilo, a... $
DELANTALES para señoras, en céfiro, a... $
DELANTALES para señoras, cretona fina, a. $
DELANTALES pantalones para niños, en brin de hilo color, a... $

SALDOS DE ROPA BLANCA
BOMBONES FINOS, DE JACQUIN, PARIS
RECIEN LLEGADOS

CHOCOLATES surtidos, desde, el kilo $
GOMAS FINAS, desde, el kilo $
ALMENDRAS, desde, el kilo $
CAJAS PARA BOMBONES, en cartón, desde $
CAJAS PARA BOMBONES, en cretonas de fantasía $
CAJAS PARA BOMBONES en cretonas fina, de novedad, a $

¡RETAZOS!

DE LANA, ALGODONES y SEDERIAS

CORTES DE PERCAL Y CEFIROS, A $ 2.90, $ 3.90, $ 4.90 y $ 5.90

A LOS NIÑOS
GLOBOS
DE 10 A 10 1|2
BIOGRAFO
PATHE BABY
MAÑANA Y TARDE

OBJETOS DE FANTASIA PARA NAVIDAD

PLAQUEES, CRISTALES, FLOREROS
BOMBONERAS, ESTATUAS, JARRONES

Entretenga sus niños

Con los ingeniosos juegos publicados en "La Nación" los días Domingos. Con sesenta centavos obtendrá uno de ellos impreso en cartulina.

PATENTES DE INVENCION

Al Ministerio de Industria y Obras Públicas se han presentado los siguientes inventores, pidiendo que se les conceda patente de privilegio por los inventos que se indican:

El señor SAMUEL SEGURA, de Enghien, Francia, para "Un procedimiento para tratar las melazas de la caña de azúcar, a fin de recuperar el azúcar que contienen".

Se da este aviso en cumplimiento de las disposiciones reglamentarias correspondientes y a los efectos de las oposiciones o reclamos que pudieran presentarse.

El jefe de la Oficina de Patentes de Invención.

30 QUILLAILLEROS
Carboneros y picadores de leña para Curacaví.
FRATAL
JOSE LATORRE
INGLATERRA 1152

Ingenios
Previo pago de $ 1.
tampillas "La Nación"
nito Juego
que publica "La Nación"
Domingos.
Obtenga un

ACTOS RELIGIOSOS EN HOMENAJE A MONSEÑOR ERRAZURIZ

EN TODAS LAS IGLESIAS DE LA DIOCESIS SE LLEVARA A EFECTO HOY LA COLECTA PRO FUNDACION "ARZOBISPO ERRAZURIZ" A BENEFICIO DE LOS SACERDOTES ANCIANOS

LAS CEREMONIAS DE HOY

Con las ceremonias que se llevarán a efecto en el día de hoy deben iniciarse las festividades preparadas en homenaje a Monseñor Errázuriz con motivo de sus bodas de diamante. Tendrán lugar simultáneamente en todas las parroquias de la Diócesis y se prolongarán por toda la semana próxima.

Consisten las fiestas de hoy en misas solemnes que se rezarán en todas las parroquias de este distrito a las [illegible] se llevará a efecto la colecta Pro-Fundación Arzobispo Errázuriz y beneficio de los sacerdotes ancianos.

En todas las iglesias se han hecho especiales arreglos y los párrocos han venido desde hace algunos días recordando el de hoy, en que se iniciarán las festividades.

Los templos, no solamente los de Santiago, sino también los demás del departamento y de la provincia, serán para este acto engalanados con profusión de flores y de luces, y durante las misas de hoy se ofrecerán comuniones por las intenciones del ilustre prelado.

LA FUNDACION "ARZOBISPO ERRAZURIZ"

En nuestra información de ayer, dimos amplios detalles sobre la Fundación "Arzobispo Errázuriz", cuyo origen se encuentra en una antigua aspiración de Monseñor, en el sentido de favorecer a los sacerdotes ancianos que se han retirado del ejercicio activo de su apostolado y que en muchos casos carecen de los recursos necesarios para llevar aún una modesta subsistencia.

En efecto, los sacerdotes ancianos, dejadas en el ejercicio de su ministerio de bondad y de paz todas sus energías físicas, agotadas las fuerzas y abatido el espíritu por los años, pobres, desvalidos, solos, tienen muchas veces que arrastrar en sus últimos años una vida penosa y triste, alejada por completo de la tranquilidad a que tienen sobrado derecho después de sus largos desvelos y de todas las labores espirituales desarrolladas durante una existencia entera.

La sociedad ha estado palpando esta situación y ha llegado a compenetrarse en absoluto de la justicia de la obra iniciada por el Arzobispo y de la necesidad de llegar a establecerla cuanto antes. Este es el motivo de que los feligreses se apresten para concurrir en el día de hoy con sus generosos óbolos a esta obra altruista, acaso como hay pocas.

La Fundación Arzobispo Errázuriz deberá quedar dependiendo de la Iglesia de Santiago, según lo ha querido el ilustre prelado, que es su iniciador. Desde aquí se repartirá el bienestar de los clérigos ancianos y aquí estará el control y la organización de toda la obra.

Según disposiciones de la superioridad eclesiástica, el resultado de la colecta que se hará hoy en los templos, deberá ser comunicada en el mismo día de hoy a esa superioridad.

EL PAPA SE ADHIERE AL HOMENAJE

Su Santidad Pío XI no ha podido permanecer ajeno a la alegría con que sus feligreses de Chile conmemoran este glorioso aniversario de su Pastor.

Y en efecto, se ha adherido al homenaje que hoy se inicia, dirigiendo a Monseñor Errázuriz una hermosa carta autógrafa.

Esta carta, en su respectiva traducción, juntamente con otra del Cardenal Gasparri y otra del Cardenal Pizardo, como saben nuestros lectores, fueron dadas a conocer en a edición 'Los Tiempos" de nuestro diario, en su edición de la tarde de ayer.

La carta de Su Santidad dice así:

Al venerable Hermano Crescente, Arzobispo de Santiago de Chile.—Pío Papa XI.—Venerable Hermano, salud y bendición apostólica.—Habiendo de celebrar próximamente el sexagésimo año de tu sacerdocio, hemos entendido que cosa grata a tu clero y pueblo haríamos si alegrábamos Nos mismos alguna prueba de benevolencia a la común alegría. A la verdad, hacémoslo con mucho agrado por estas letras: no sólo para satisfacer a esos deseos de los hijos, sino también para declararte Nuestra voluntad. Así pues, de corazón dándote el parabién por tan fausto acontecimiento, rendimos a Dios contigo las debidas gracias porque te ha concedido gozar de esa felicidad, y a un mismo tiempo rogámosle quiera benignamente que por largos años sobrevivas con franca buena salud y abundante en celestiales dones. Más, para mayor esplendor y fruto de tal día, te otorgamos la facultad de bendecir al pueblo cuando lo determines, conforme a rito, en nombre Nuestro, y concederle pleno perdón de sus pecados con las condiciones acostumbradas por la Iglesia. Y en augurio de los divinos dones y también en testimonio de Nuestra benevolencia a ti Venerable Hermano, y a tu clero y pueblo, enviamos con amor la Bendición Apostólica.—Dado en Roma, junto a San Pedro, el día XXV del mes de Octubre de 1923, año segundo de Nuestro Pontificado.—PIO P. P. XI".

CARTA DEL CARDENAL GASPARRY

Igualmente ha dirigido una carta autógrafa al Arzobispo de Santiago el Cardenal Gasparri, Secretario de Estado de Su Santidad.

La comunicación del Cardenal Gasparri es la siguiente:

"Secretaría de Estado de Su Santidad.—N.o 23662.—Del Vaticano, 8 de Noviembre de 1923.—Ilustrísimo y Reverendísimo señor.—Cumplo con el grato encargo de remitir a Su Señoría Ilma. y Rdma. el venerando autógrafo que el Augusto Pontífice se ha dignado ofrecerle en el glorioso acontecimiento en el cual V. S. I. y R. celebrará, muy pronto, el sexagésimo aniversario de su sacerdocio; y aprovecho con mucho gusto la ocasión para repetirme con sentimientos de sincera y distinguida estimación de V. S. I. y Rdma., verdadero servidor.—P. CARDENAL GASPARRI.—A Monseñor Crescente Errázuriz y Valdivieso, Arzobispo de Santiago de Chile".

CARTA DEL SUSTITUTO DE SECRETARIA DE ESTADO DE SU SANTIDAD

El Cardenal Sustituto de la Secretaría de Estado de Su Santidad, Cardenal Pizzardo, ha dirigido también una encomiástica comunicación a Monseñor Errázuriz:

"Secretaría de Estado de Su Santidad.—8 de Noviembre de 1923.—Excelencia Reverendísima.—La fecha feliz del sexagésimo aniversario de sacerdocio de V. E. R. me proporciona la muy grata ocasión de ofrecerle mis más vivas felicitaciones y los más cordiales augurios de toda clase de bienes espirituales y temporales. Ruego fervorosamente al Señor que le conserve el precioso tesoro de su buena salud para que V. E. pueda continuar atendiendo con los bríos juveniles que maravillan a cuantos le conocen, el rápido despacho de los altos y graves negocios de esa dilatada Arquidiócesis. Quiera el Señor acoger los votos y las plegarias de los numerosos fieles de la Arquidiócesis y a tantos otros beneficiados que en este fausto acontecimiento imploran para V. E. la gracias más escogidas y delicadas. En la confianza que V. E. querrá aceptar este devoto y obligado testimonio, me inclino a besar el sagrado anillo y con sentimientos de sumo respeto y de profunda veneración, me honro en confirmarme de V. E. Rma. devotísimo y obligado servidor.—G. PIZZARDO".

LAS OTRAS FESTIVIDADES

Como hemos dicho, la parte de mayor significación de las festividades organizadas en homenaje de Monseñor Crescente Errázuriz, tendrá lugar durante los días de la semana entrante.

En efecto, el día Viernes 28, día en que se cumplen precisamente los sesenta años desde su Primera Misa, se llevarán a efecto ceremonias de considerable magnitud.

Según disposiciones de la Superioridad Eclesiástica, ese día habrá en la Iglesia Metropolitana una gran Misa Solemne, que será oficiada por el Nuncio del Papa, Monseñor Aloisi Masella.

En esta Misa predicará el Obispo Edwards; la Iglesia Catedral estará profusamente adornada, y las ceremonias tendrán magnitudes extraordinarias.

Ese mismo día, a las 4.30 de la tarde, tendrá lugar un acto solemne en el Seminario Conciliar. Este acto tiene por objeto exteriorizar en dicho establecimiento las simpatías con que allí cuenta el Jefe de la Iglesia Chilena, a quien en esa ceremonia se hará entrega de un obsequio ofrecido por el clero.

Otro de los más significativos actos de la conmemoración será la asamblea social que se llevará a efecto en el Teatro Municipal el Domingo 30, en homenaje al benemérito prelado, y para el cual se hacen grandes preparativos.

HOMENAJE DE LAS JOVENES CATOLICAS

La solemne Asamblea en honor del Iltmo y Rvdmo. señor Arzobispo, doctor don Crescente Errázuriz, que debía tener lugar mañana en el Teatro de los Sagrados Corazones, ha sido postergada para el próximo Jueves 27 del presente.

da dedicada a celebrar el aniversa-

Oportunamente se publicará el programa de esta interesante velario de las bodas de diamante del Iltmo. y Rvdmo. Metropolitano.

ASOCIACION CATOLICA DE LA JUVENTUD FEMENINA

El retiro de Diciembre y último del año se verificará el 29 del corriente, en la Casa de Ejercicios de San José, Moneda 1779, de 8 1/2 a 11 y de 2 a 5 P. M. Dirigirá este retiro el Iltmo. Obispo, Monseñor don Rafael Edwards, y pueden asistir todas las jóvenes que lo deseen, aun cuando no pertenezcan a la Asociación.

Los Acumuladores "PREST-O-LITE"

Significan para todo buen automovilista Potencia, Capacidad y larga duración. .. .. ..

Ofrecemos un tipo para cada marca de automóvil. .. ..

La batería que tiene un servicio completo de repuestos. .. ..

.... Solicite precios y catálogos.

GIBBS & CIA.

CATEDRAL 1037

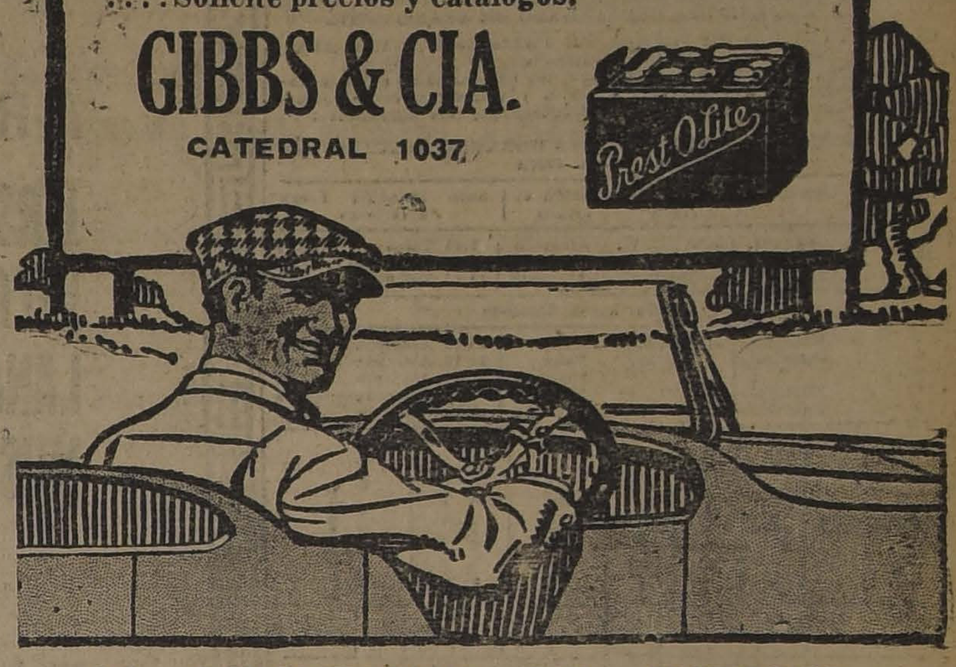

LA CANALIZACION DEL MAPOCHO

ALGUNAS DECLARACIONES QUE NOS HACE EL INSPECTOR DE HIDRAULICA, SEÑOR OYANEDEL, SOBRE LAS PROPUESTAS PRESENTADAS PARA LA EJECUCION DE ESTA OBRA

En uno de los diarios de la capital se ha hecho recientemente una publicación sobre la canalización del Mapocho, según la cual habría ocurrido algo irregular en la aceptación de las propuestas, las cuales estarían viciadas de nulidad, no estarían conformes con la buena política de una seria licitación y se habrían resuelto fuera de las normas que la legislación y la práctica señalan en la materia.

A fin de comprobar lo que hubiera de efectivo en estas afirmaciones que se refieren a una importante obra pública y a una oficina que goza de merecido prestigio por su seriedad y competencia, nos acercamos al Inspector General de Hidráulica, ingeniero don Servando A. Oyanedel.

Interrogado por nosotros, nos manifestó que de regreso del Sur, acababa de imponerse del artículo en referencia, en el cual se han presentado en forma equivocada y tendenciosa los hechos que sirven de base a la argumentación.

Nos mostró, al efecto, todos los antecedentes oficiales relacionados con esta cuestión, que confirman dicha apreciación, haciéndonos, además, las siguientes declaraciones:

En efecto, el 29 de Noviembre último, la Compañía General de Construcciones, solicitó de la Dirección de Obras Públicas, una aclaración sobre los antecedentes de la licitación en la parte referente a la albañilería de las partes laterales del radier.

Esta Dirección, en oficio de 3 del corriente evacuó la consulta precisando el alcance y forma de aplicación de las disposiciones referentes a esta albañilería y contenidas en las especificaciones técnicas del proyecto.

Por si este punto hubiera merecido dudas a algún otro de los interesados y para que todos los proponentes quedaran en igualdad de condiciones, se agregó dicha contestación a los antecedentes de la licitación, fué trascrita a todos los interesados y se avisó por la prensa que se había agregado un nuevo documento a los antecedentes de las propuestas para la canalización del Mapocho.

En el acto de la apertura de las propuestas verificado el 7 de Diciembre, el Director de Obras Públicas preguntó si todos los proponentes habían tomado conocimiento de la nota de 3 del presente, a que hacemos referencia, agregada a los antecedentes de la licitación, sin que ninguno manifestara que no la conocía.

Siguiendo la práctica establecida, la Dirección de Obras Públicas recomendó la aceptación de la propuesta más baja presentada por el ingeniero civil señor Manuel Mora, por la suma de seis y medio millones de pesos. Esta propuesta era inferior en cerca de millón y medio de pesos, a la que le seguía.

La Compañía General de Construcciones presentó una solicitud al Gobierno pidiendo que se desestimara la propuesta del señor Mora, porque estaba fuera de las bases de la licitación y del reglamento, basada principalmente en que, en la propuesta, el señor Mora había dejado establecido que ella estaba calculada sobre la base de las notas N.o 1727, de 18 de Octubre y número 2024, de 3 de Diciembre, que establecen de un modo definitivo que las piedras para las partes laterales del radier son piedras de forma cualquiera, trabajadas únicamente al martillo. Sin ella la propuesta habría aumentado en un millón y medio de pesos.

Como la nota de 3 de Diciembre forma parte de los antecedentes de la licitación y la otra de 18 de Octubre confirma, en la parte pertinente, que la piedra para las partes laterales del radier es piedra de forma cualquiera trabajada únicamente al martillo y como está claramente establecida en las especificaciones técnicas y en la nota de 3 de Diciembre, citadas las condiciones con que debía cumplir las piedras y su colocación en la albañilería de las partes laterales del radier, la Dirección de Obras Públicas al informar sobre dicha solicitud estimó, de acuerdo con el abogado consultor de la oficina, que la propuesta recomendada estaba ajustada a las bases de la licitación y al reglamento y que, en consecuencia no era procedente la solicitud en informe.

El Gobierno, aceptó la propuesta recomendada por la Dirección. Después de esta exposición de los antecedentes oficiales de la cuestión, nuestro informante nos dice que cabe preguntarse: ¿es posible que se pueda afirmar que el proponente favorecido en la licitación solicitó la aclaración referente a la albañilería de las partes laterales del radier y que sólo él pudo hacer propuestas con conocimiento de dicha aclaración? ¿es admisible que se diga que no ha habido seriedad en las propuestas o que ha habido irregularidades en la aceptación de la propuesta más baja?

Maryland Francés

Rocambor.

$ 1.60

Fabrica: B. ENCALADA 2261 - Stgo.

Dolores de cabeza por rebeldes que sean los alivian instantáneamente las

OBLEAS LAPPONI

Encuesta "Brunswick"

Como estaba anunciado, ayer Sábado a las 3 de la tarde se reunieron en el edificio Ariztía los miembros del Jurado que debía de adjudicar el premio de UN MIL PESOS o un fonógrafo "BRUNSWICK", a la mejor contestación a la siguiente pregunta: POR QUE AL DECIR "BRUNSWICK", Ud. expresa la última palabra en fonógrafos. Damos a continuación el acta levantada por el Jurado.

En Santiago de Chile a las tres de la tarde del día veintidós de Diciembre del año mil novecientos ventitrés, en la Sala BRUNSWICK, se reunieron los señores Clemente Díaz León, Arturo Meza Olva y Pedro Belisario Gálvez, en representación de los diarios. "El Mercurio", "La Nación". y "El Diario Ilustrado", respectivamente, procedieron a examinar las composiciones presentadas a la encuesta "BRUNSWICK". Después de conocidas todas ellas, primero aisladamente y después de común acuerdo, se resolvió por unanimidad, conceder el premio en favor de la siguiente:

"PORQUE AL EMITIR SUS SONIDOS LO HACE CON UN PRIVILEGIO DE NATURALIDAD, QUE SOLO TIENEN EN SU GARGANTA LOS HUMANOS; EN SU ARCO LOS VIRTUOSOS; Y EN SUS NOTAS "LOS PIANOS", "CELLO". PUENTE 508 SANTIAGO. El Jurado declara que además de la composición premiada, merecen especial mención algunas otras en prosa y verso, que demuestran ingenio, gracia a intención; pero que no respondían a una de las condiciones de la encuesta, como ser el laconismo.

Recomienda que esas composiciones sean publicadas en la prensa para estímulo de sus autores. Con esto cree el Jurado haber cumplido el cometido de confianza que le confirió la Casa T. Elliott Rourke.

(Firmado) Clemente Díaz León (Firmado) Arturo Meza Oiva

(Firmado) P. Belisario Gálvez

El Martes publicaremos el nombre y la fotografía de la persona agraciada con el premio de la encuesta.

La "Guía Universo"

POR PRIMERA VEZ EN CHILE SE HARA UN TRABAJO COMPLETO Y ORDENADO QUE SERA UN COMPENDIO PERFECTO DE NUESTRO PAIS

CONVERSANDO CON EL Sr. ALBERTO HELFMANN, GERENTE GENERAL DE LA SOCIEDAD UNIVERSO

Hemos tenido conocimiento de que la Sociedad Imprenta y Litografía Universo ha anunciado la edición de un índice general de la República de Chile, obra que hace mucha falta en nuestro país y que hasta la fecha ha sido suplida por guías y anuarios muy deficientes, que se han editado en forma antojadiza por personas o empresas que no cuentan con los elementos ni el capital suficiente para hacerse responsables de una obra completa y han publicado libros que no abarcan ampliamente todas las informaciones que debe contener una guía general.

Con el objeto de informar más detalladamente al público hemos entrevistado al Gerente General de la Sociedad Imprenta y Litografía Universo, don Alberto Helfmann quien, muy amablemente, nos proporcionó los datos que a continuación anotamos:

En el mes de Enero del presente año organizamos nuestra Sección Propaganda poniendo como jefes a dos personas muy competentes y de mucho empuje. El señor José Voltaggio que está a cargo de la Sección en Valparaíso, ha tenido 8 años de práctica en Buenos Aires y domina ampliamente el ramo de propaganda. El señor Heriberto Horst dirige la Sección en Santiago y tiene vastas relaciones en el comercio chileno y posee profundos conocimientos en la industria gráfica.

Esta nueva organización ha sido todo un éxito encontrando amplia aceptación en el público, pues es enorme el volumen de negocios que ha traído la nueva Sección de la Sociedad que yo dirijo. El programa es muy vasto, y uno de sus principales números es la edición de una guía o índice general de la República de Chile que contenga todos los datos que sean necesarios al comercio interior y exterior del país.

—¿Cuándo saldrá a luz esta obra?

—El trabajo es muy largo y como se está haciendo a conciencia y muy metódicamente, hemos calculado que por lo menos demorará un año la confección de la primera edición; de manera que el comercio podrá estar confiado en que por fin en 1925 podrá contar desde principios de año con un texto de consulta que hará ahorrar muchos pesos a cada comerciante, y en cambio le facilitará su negocio mostrándole horizontes más amplios donde desarrollar sus actividades.

Será una recopilación minuciosa de todas las direcciones de comerciantes, industriales y profesionales que existen en el país, con todas sus señas, para encontrarlos fácilmente. Además contendrá en forma compendiada todos los datos geográficos del país, tarifas, itinerarios, estadísticas y también las principales leyes que necesita conocer el que quiera comerciar en Chile.

—¿En qué forma se harán los índices?

—Precisamente en los índices estará el mayor valor de la obra por cuanto serán compuestos en tres formas, a saber: por gremios o profesiones; por alfabeto y por calles. Es decir que por ejemplo se busca un médico en Santiago, y el Indice Profesional dá la lista completa de los médicos que ejercen la profesión en Santiago; cada uno con su dirección, su casilla y su teléfono.

—Suponiendo que a usted le recomiendan un médico que vive en la calle Ahumada N.o 11; pero usted no sabe su nombre, en la Guía Universo podrá encontrarlo en el respectivo rol de la calle Ahumada.

Más si usted busca a una persona de la cual sólo sabe cómo se llama y que vive en Santiago sin tener mayores detalles respecto a su profesión en el Indice Alfabético de la Guía usted lo encontrará fácilmente y podrá consultar su dirección y profesión o clase de comercio e industria a que se dedica.

—¿Cómo podrán ustedes obtener todos estos datos?

—Se ha contratado un personal competente que recorrerá todo el país de Norte a Sur, ciudad por ciudad, calle por calle, puerta por puerta; anotando en formularios especiales todos los datos que necesitamos y haciéndolos autorizar por el dueño o jefe del negocio respectivo. En esta forma cada persona confirmará los datos anotados en los formularios y no podrán ocurrir errores.

Hemos dejado al señor Helfmann con la convicción absoluta de que la Sección Propaganda de la Sociedad Imprenta y Litografía Universo, siguiendo su programa de renovación en el ramo que trata, entregará al público chileno una obra que vendrá a llenar una necesidad de nuestro comercio y de nuestra industria.

Seguiremos el desarrollo de tan importante trabajo y no desperdiciaremos la oportunidad de hacerle conocer al público en próximas entrevistas.

Regalos útiles para Pascua y Año Nuevo

Hemos recibido un selecto y variado surtido en objetos de fantasía según detalle.

FLOREROS Y JARDINERAS, cristal de Bohemia. .. ..

ESTATUAS Y FIGURAS, de mármol

Artículos varios en PLAQUE

También ofrecemos un completo surtido en SERVICIOS DE CRISTAL. LOZA Y PORCELANA.

VIDRIERIA ITALIANA

Estado 149, Teléfono 1160, Casilla 358

DELL'ORTO Y CIA.

FERROCARRILES DEL ESTADO

(N.o 68) SERVICIO DE TRENES DE PASAJEROS EN EL RAMAL DE PELEQUEN A LAS CABRAS

A partir del 1.o de Enero próximo, se modificará el servicio de trenes de pasajeros en el ramal de Pelequén a Las Cabras, estableciéndose los siguientes trenes que correrán todo el año:

Núm. 27 Omnibus. Sale de Pelequén a las 11.35; llega a Las Cabras, a las 12.42. Combina con el Omnibus N.o 3, que sale de Alameda a las 9.13.

Núm. 29. Omnibus. Sale de Pelequén a las 17.00, llega a Las Cabras a las 18.07. Combina con el expreso N.o 2 de Talcahuano y con los Omnibus N.o 10 de Larraín Alcalde y N.o 13 de Alameda.

Núm. 30. Omnibus. Sale de Las Cabras a las 7.05; llega a Pelequén a las [illegible]18. Combina con el Omnibus N.o 14 de Talca.

Núm. 2[illegible] Omnibus. Sale de Las Cabras a las 14.37; llega a Pelequén a las 15.50. Combina con el expreso N.o 2 de Talcahuano y con los Omnibus N.o 1[illegible] de Larraín Alcalde y 13 de Alameda.

EL JEFE DEL DEPATAMNTO DE TRANSPORTE.

(N.o 69) SERVICIO DE TRENES DE PASAJEROS ENTRE ALAMEDA Y TALCA

A partir del 1.o de Enero próximo, los itinerarios de algunos trenes de pasajeros entre Alameda a Talca y vice-versa, serán modificados. Quedará el servicio total atendido por los siguientes trenes:

TRENES QUE CONSERVAN SUS HORARIOS ACTUALES

Alameda hacia Talca

Tren N.o	Categoría	Días de carrera	Estación de origen	Sale	Estación de término	Llega
1	Expoeso	Lun. Mi. Vi.	Alameda	7.45	Talca	12.29
15	Omnibus	Diario	Alameda	18.00	Rancagua	20.00
17	Nocturno	"	Alameda	19.45	Talca	1.10

Talca hacia Alameda

Tren N.o	Categoría	Días de carrera	Estación de origen	Sale	Estación de término	Llega
2	Expreso	Má., J., Sáb.	Talca	14.01	Alameda	19.02
4	Omnibus	Diario	Talca	10.15	Alameda	17.12
6	"	"	Talca	16.16	Alameda	23.02
18	Nocturno	"	Talea	2.20	Alameda	8.55
16	Omnibus	"	Rcagua.	8.38	Alameda	12.00

ESTACIONES	Tren N.o 9, Alameda a L. Alcalde Lleg.	Tren N.o 9 Sale	Tren N.o 3, Alameda a Chillán Lleg.	Tren N.o 3 Sale	Tren N.o 13, Alameda a Talca Lleg.	Tren N.o 13 Sale	Tren N.o 7, Alameda a Curicó Lleg.	Tren N.o 7 Sale	Tren N.o 5, Curicó a Talcahuano Lleg.	Tren N.o 5 Sale
Alameda	—.—	8.30	—.—	9.13	—.—	13.50	—.—	16.00		
Espejo	8.43	8.44		9.23	14.03	14.04	16.13	16.14		
S. Bernardo	8.53	8.54	9.30	9.31	14.12	14.14	16.22	16.23		
Nos	9.00	9.01		9.36	14.20	14.21	16.29	16.30		
Guindos	9.11	9.12		9.44	14.32	14.33	16.40	16.41		
Buin	9.15	9.16		9.47	14.36	14.37	16.44	16.45		
Linderos	9.20	9.21		9.51	14.41	14.42	16.49	16.50		
Paine	9.28	9.29		9.57	14.49	14.50	16.57	16.58		
Hospital	9.36	9.37		10.03	14.57	15.00	17.05	17.08		
Angostura	9.46	9.47		10.11	15.12	15.13	17.20	17.21		
S. Francisco	9.57	9.58		10.19	15.24	15.26	17.31	17.32		
Codegua	10.05	10.06		10.25		15.32	17.38	17.40		
Graneros	10.10	10.11		10.29	15.37	15.38	17.45	17.46		
Compañía		10.17		10.35		15.45		17.53		
Rancagua	10.25	10.32	10.43	10.51	15.53	16.00	18.01	18.08		
Gultro	10.40	10.41		10.57	16.08	16.09	18.16	18.17		
Los Lirios	10.44	10.45		11.00	16.13	16.14	18.21	18.22		
Requínoa	10.52	10.53		11.07	16.22	16.23	18.30	18.31		
Rosario	11.01	11.02		11.15	16.31	16.32	18.39	18.40		
Rengo	11.10	11.11	11.22	11.23	16.40	16.41	18.48	18.49		
Pelequén	11.17	11.18	11.30	11.31	16.48	16.50	18.56	18.58		
Polonia	11.31	11.32		11.41	17.02	17.03	19.11	19.13		
S. Fernando	11.41	12.15	11.49	12.09	17.13	17.21	19.23	19.30		
Centinela	De San Fernando sigue a Larraín Alcalde.			12.15		17.27		19.36		
Tinguiririca			12.18	12.19	17.30	17.31	19.39	19.40		
Chimbarongo			12.29	12.30	17.41	17.42	19.50	19.51		
Quinta			12.40	12.41	17.52	17.53	20.00	20.01		
Teno			12.56	12.57	18.08	18.10	20.16	20.17		
Sarmiento			13.07	13.08	18.19	18.20	20.26	20.27		
Curicó			13.16	13.23	18.27	18.34	20.35	—.—	—.—	6.48
Lontué			13.33	13.34	8.44	18.45			6.58	6.59
Molina			13.41	13.42	8.52	18.53			7.06	7.07
Itahue			13.50	13.52	19.01	19.02			7.15	7.16
Camarico			14.05	14.06	9.14	19.15			7.28	7.29
S. Rafael			14.20	14.21	9.28	19.29			7.42	7.43
Panguilemo			14.31	14.32	19.39	19.40			7.53	7.54
Talca			14.42	14.52	19.50				8.04	8.20

TALCA HACIA A ALAMEDA

Estaciones	Tren N.o 14 a Talca Alameda — Llega	Sale	Tren N.o 10 L. Alcalde a Alameda	
Talca	—	5.25	Viene de Larraín Alcalde	
Panguilemo	5.37	5.38		
San Rafael	5.50	5.51		
Camarico	6.05	6.06		
Itahue	6.20	6.21		
Molina	6.29	6.30		
Lontué	6.37	6.38		
Curicó	6.47	6.54		
Sarmiento	7.04	7.05		
Teno	7.20	7.21		
Quinta	7.32	7.33		
Chimbarongo	7.45	7.46		
Tinguiririca	7.58	7.59		
Centinela	—	8.01		
San Fernando	8.05	8.12	[illegible]	15.43
Polonia	8.20	[illegible]	15.51	15.53
Pelequén	8.31	8.32	16.04	16.06
Rengo	8.42	8.43	16.19	16.20
Rosario	8.52	8.53	16.30	16.31
Requínoa	9.07	9.10	16.44	16.45
Los Lirios	[illegible]	9.23	16.58	16.59
Gultro	9.29	9.30	17.05	17.06
Rancagua	9.36	9.43	17.12	17.29
Compañía	—	9.50	—	17.36
Graneros	9.57	9.58	17.43	17.46
Codegua	10.05	10.06	—	17.51
San Francisco	10.11	10.12	17.56	17.57
Angostura	10.19	10.20	18.04	18.05
Hospital	10.28	[illegible]	18.13	18.15
Paine	10.41	10.42	18.23	18.24
Linderos	10.54	10.55	18.36	18.37
Buin	11.03	11.04	18.45	18 46
Guindos	11.10	11.11	18.52	18.53
Nos	11.27	11.28	19.10	19.11
San Bernardo	11.35	11.38	19.18	19.20
Espejo	11.46	11.47	19.28	19.29
Alameda	12.00	—	19.42	—

DE TRANSPORTE. EL JEFE DEL DEPARTAMENTO

MAÑANA LUNES

Sección Señoras (Primer Piso)

ARTICULOS A PRECIOS REGALADOS

JERSEY "FRIGOLETTE" de pura seda, a $ 22.50; vale . . . . $ 40.00
VELOS de hilos floreados en 100 cm., a $ 2.50; vale. . . . . $ 6.00
LANAS Mouflones para abrigos de playas, a . . . . $ 14.00
MUSELINAS chinescas por mañana solamente, a . . . . $ 1.50

2.o PISO, (ASCENSOR)

UNA QUEMAZON DE CORTES DE TERNOS PARA JOVENES Y NIÑOS
A PRECIOS DESDE $ 5.00 EL CORTE

Casa Emilio Delporte y Cía.

BANDERA esq. ROSAS

Panadería

MUY BUENA SITUACION

INSTALACIONES MODERNAS, DOS HORNOS

TIENEN ENCARGO DE VENDER

HENNIN, HUGO &; LEIGH

GALERIA ALESSANDRI N.o 9 — CASILLA 20

FUNDOS

OFREZCO EN ARRIENDO

O VENDO CON MUY FACIL PAGO

EN VICTORIA.—Canon $ 20,000.—Precio: $ 255,000.—1,000 hectáreas, 40 regadas, 100 regables y 500 de montaña en explotación. Terrenos gruesos de la mejor clase, para todo cultivo, hasta papas. Plantaciones frutales de importancia. Propiedad recomendada para toda clase de siembras y crianzas. Casas cómodas. Bodegas, galpones, etc. En el precio o canon SE INCLUYE: un aserradero completo y todos los enseres y útiles agrícolas.

EN RENAICO.—Lado Estación.—Canon: $ 38,000.—Precio: $ 685,000.—570 hectáreas regadas abundantísimamente y con suelos profundos y de la más alta calidad, especialmente aptos para toda clase de siembras, engordas y crianzas. Importantes plantaciones. Bien apotrerado. Espléndida casa con el confort moderno y valiosos edificios. Es uno de los más acreditados fundos de esa importante zona.

EN PELEQUEN.—A media hora Estación.—Canon: $ 29,000. —Precio: $ 380,000.—300 hectáreas regadas con los mejores suelos de la zona. Bien cerrado y dividido. Parte alfalfada, otra entrebolada. Viña, huertos, plantaciones forestales. Buenas casas y toda clase de edificios. Fundo bien situado, de muy fácil subdivisión, y valorizable por el cultivo y Ferrocarril a construirse.

EN SANTIAGO.—A pocos minutos de auto.—Canon: $ 57,000. —Precio: $ 950,000.—190 cuadras bien regadas, especialmente aptas para una gran lechería, pastería, engordas y cultivos intensivos, 16 potreros muy bien cerrados. Extenso e importante huerto frutal y plantaciones forestales. Casa moderna de primera clase, silos y muy valiosos edificios.

Alfredo Tagle Rodríguez

CATEDRAL 1137. — CASILLA 3132

ELECTRA

EL DISCO INSUPERABLE

Para Shymis-Fox-trots-Tangos y Aires Argentinos.

La Sala Musical Elect

Con el fin de dar a conocer la explendidez de las grabaciones Casa Amendola de Buenos Aires ha resuelto COMO RECLA de hoy hasta fin de mes, rebajar un gran lote de Discos de Modernos recién llegados al precio ocasional de

$ 12

SALA MUSICAL ELECTR

809 :-: AGUSTINAS :-: 809

SASTRERIA LA MARINA

Ternos sobre medida, casimires importados, entrego con grandes facilidades de pago.

14- BANDERA -14

D-25

Boticas Unidas

Cítase a junta general extraordinaria, de la Sociedad Boticas Unidas, para el día 31 del presente mes, a las 5 de la tarde, en el local de la Sociedad, Huérfanos y Ahumada, con el objeto de tratar de la instalación legal de la Sociedad.

EL DIRECTORIO,

Santiago, 21 Dic. 1923.

EXPRESION DE GRACIAS

Damos las más sinceros agradecimientos a las personas que se dignaron acompañar a su última morada los restos de nuestra querida madre, señora

EDUVIGIS G. de POZO

LA FAMILIA.

Tintorería La Selecta

Tiño en negro, luto cualquier clase de ropa hecha.

TERNOS, por . . $ 14
TRAJES, por . . 12
BATAS, por. . . 10

Teñidos garantidos entregables en un día.

Oficina San Antonio 102, Esq. de Moneda.—Talleres: LAS ROSAS 2209

HOTEL M...

Llolle...

Avisa a su clientela que a su disposición primer orden. Hay departamentos ciales para familias. Atendido por dueño.

Hugo N...

Compro

propiedad con renta, situación central, hasta $ 180,000, o en Vicuña Mackenna, Pedro de Valdivia, Av. Irarrázaval, chalet con quinta, hasta $ 170,000.

Casilla 2848

¡PUEDE UD.

GANAR MUCHO DINERO!

O dejar de perderlo, teniendo únicamente la precaución de comprobar las cualidades del material que Ud., necesite comprar para su techumbre. Basta pedir una plancha del material que le ofrecen, y que nosotros damos gratis, sometiéndola en inmersión uno o más días; esto le demostrará si su impermeabilidad es completa.

UNICAMENTE NUESTRO TECHO UNIVERSAL "FONOLITA"

Es el que Ud. hallará más conveniente por sus cualidades de Completa Impermeabilidad, Resistencia, Duración, Elegante y resultas de todos El más económico.

Solicítelo en las Barracas y Mercerías más importantes o en la Fábrica.

FONOLITA E. F.

Av. Hipódromo Chile 1308

CASILLA 1345, SANTIAGO

ERNESTO FONT

IN MEMORIAM

Mañana, 24 de Diciembre, primer aniversario del fallecimiento de la señora

EDELMIRA MARTINEZ v. de MACAYA

se dirá una misa por el descanso de su alma, en la Iglesia de San Saturnino, a las 9 A. M. Rogamos a nuestros amigos se sirvan asistir.

SUS HIJOS.

Compañía de ... de Antof...

Dividendo N...

En conformidad ... dado por el ... vo, se repartirá ... res Accionistas ... de

$ 1.75 POR A...

que se pagará ... de Chile en Valp... tiago, desde el ... 1924.

El registro de ... permanecerá cerrado ... 20 del actual ... Enero próximo ... inclusives.

Valparaíso, ...

CARLOS ...

Se VENDE

Automóvil Buick

Verdadera ocasión. En perfecto estado. Neumáticos flamantes. Tratar de 5½ P. M. adelante, con

ORREGO

CATEDRAL 1087

Fábrica de Coronas

Las Comuniones, Azucenas, Coronas, Velas, etc.

Se imprimen cintas

SAN DIEGO 75, 77

Teñir Luto

— EN CASA —

es fácil, rápido y seguro con

NEGRO REFORMADO

BRAUNS "CORONA"

(Anilina alemana legítima)

En todas las buenas boticas.

BANDERA 72

CALZADO

BANDERA 72

REFRESQUE USTED SU MEMORIA; RECUERDE QUE ESTA CASA ES LA UNICA QUE OFRECE A USTED LIQUIDACIONES EFECTIVAS; INICIAMOS DESDE HOY HASTA EL 31 DE DICIEMBRE, GRANDES OCASIONES PARA NUESTRA CLIENTELA. POR MOTIVOS DE REBAJAR NUESTRAS EXISTENCIAS PARA EL BALANCE.

PARA SEÑORAS

UN GRAN LOTE en distintas hormas y modelos de cabritilla negra, cabritilla de color y charol, saldos de medidas, al increíble precio de **8.00**

ZAPATONES, zapatillas con una traba y modelo Primavera de cabritilla negra, taco francés de suela y cubano, al ínfimo precio de $ 12 y **10.00**

1,500 pares en cabritilla acharolada, con taco cubano en diferentes modelos con trabas y Reina, que valían 25 pesos, al increíble precio de .. .. $ **17.00**

ZAPATONES doble suela, calado con chasquilla en box-calf negro, de color y charol; valían $ 30, ahora a .. .. $ **23.00**

ZAPATILLAS gamuza negra, varios modelos, taco Luis XV, calidad insuperable, gran réclamo .. .. $ **30.00**

GRAN LOTE calzado lona americana, varios modelos .. .. $ **10.00**

Además, tenemos un extenso y variado surtido de modelos de última novedad, en cabritilla negra acharolada taco Luis XV, hechos a mano, A PRECIOS DE VERDADERA OCASION

PARA CABALLEROS

BOTINES de Box-calf negro, cosido, horma de moda, clase fina, antes $ 26, a .. $ **19.50**

BOTINES de Box-calf negro emplantillado a mano, horma elegante, calidad insuperable; valían $ 35 a.. .. .. .. $ **25.00**

BOTINES de Box-calf negro, calados, horma de moda, emplantillado a mano; valían $ 33, a .. .. $ **25.00**

BOTINES Gum metal, negro, extra emplantillado a mano, horma angosta; valían $ 45, ahora.. .. .. $ **32.00**

BOTINES de cabritilla negra, emplantillados a mano, horma ancha especiales para piés enfermos; valían $ 40, al rebajado precio de .. .. $ **28.00**

BOTINES de Box-calf de color, en elegante horma y materiales elegidos, a .. .. $ **26.00**

BOTINES Box-calf color, calado, emplantillados, hormas elegantes; valían $ 40, ahora .. .. $ **30.00**

ZAPATONES Cabritilla y Box-calf, negro; valan $ 26, a .. .. $ **20.00**

ZAPATONES Box-calf, negro, emplantillados a mano; valan $ 32, ahora .. .. $ **25.00**

ZAPATONES Gum metal negro y de color, liso y calado; antes $ 40, al bajo precio de .. .. $ **30.00**

UNA GRAN PARTIDA DE SALDOS DE NUMERACION A PRECIOS INCREIBLES, EN DIFERENTE MATERIAL

PARA SEÑORITAS

ZAPATONES, Zapatillas con una traba, de Primavera, en medio taco y taco bajo de cabritilla opaca, en los números 33 al 40 .. .. $ **12.00**

ZAPATILLAS Reina, de Cabritilla y Box-calf, clase superior, en medio taco, 33 al 38, a .. .. $ **16.50**

ZAPATONES de Charol, en medio taco, forma elegante, 33 al 40, a.. .. .. .. $ **17.00**

ZAPATILLAS Reina, con una traba y modelos Primavera, de Cabritilla acharolada, en medio taco .. .. $ **17.00**

ZAPATILLA Reina, con una traba y Primavera, de lona muy fina, en 1|2 taco, a $ **14.00**

PARA COLEGIALES

BOTINES de Box-calf negro, cosidos, del 30 al 33 .. .. $ **13.00**

BOTINES de Cabritilla negra, artículo de mucha duración, del 30 al 44; antes $ 15, a.. .. .. $ **12.50**

BOTINES de Box-calf negro, cosidos, del 34 al 38 .. .. $ **16.00**

ZAPATONES Cabritilla negra, clase insuperable, a.. .. .. $ **12.50**

ZAPATONES en Cabritilla acharolada 26 al 29.. .. .. $ **12.00**

Y 30 AL 33, A .. .. $ **14.00**

ZAPATONES de color, punteado muy elegantes, del 26 al 29, a.. .. .. .. $ **12.50**

SANDALIAS

18 AL 21 .. .. $ **6.00**

26 AL 29.. .. .. $ **8.00**

34.. .. .. $ **10.00**

22 AL 25 .. .. $ **7.00**

30 AL 33 .. .. $ **9.00**

La exhibición de la película de "La Poderosa" y su ruidoso éxito

PUBLICAMOS HOY EL PROGRAMA COMPLETO Y DEFINITIVO DE ESTA GRAN VELADA. —EXTRAORDINARIO ENTUSIASMO DEL PUBLICO PARA OBTENER ENTRADAS.—ESTAS ESTAN TOTALMENTE AGOTADAS. — LA INDISCUTIDA POPULARIDAD DE "LA PODEROSA"

Ayer la enorme afluencia de público que concurrió a las oficinas de "La Poderoso" a solicitar entradas, agotó todas las localidades. Se ha hecho, pues, una repartición a tablero vuelto, según se dice en jerga teatral. Queda así evidenciada, en forma irredargüible, la ya indiscutida popularidad de "LA PODEROSA".

A última hora de ayer se ha logrado obtener algunas entradas generales y galerías más, que la Empresa del Esmeralda sólo usa en los grandes llenos completos. Estas son las localidades que durante el día de hoy quedarán a disposición de los interesados en la Oficina Matriz de "La Poderosa", desde las 10 A. M.

Los miembros de la Comisión Organizadora de esta Velada, se muestran ampliamente satisfechos de la ardua y tesonera labor que les ha correspondido desarrollar.

—Ya tenemos confeccionado—nos decían—en forma definitiva y completa el Programa que ofrecemos a nuestros imponentes. Es el mismo que apareció en un diario de hoy y que, ustedes por un lamentable error publicaron truncado.

Como el público habrá podido imponerse — añaden — no hemos omitido sacrificios de ninguna especie para prestarles una función digna del acto que vamos a ofrecer en obsequio de nuestros favorecedores. Hemos obtenido, entre otros, la cooperación inapreciable y entusiasta de los señores Martínez, Malbrán y Lois, jóvenes universitarios que gozan de la más alta estimación por sus admiradables facultades cómicas, no sólo entre sus compañeros de estudio sino entre el público de la capital. En esta misma forma podemos nombrar a Gabrielita Ubilla, que es un portento de gracia como coupletista y que, a pesar de sus cortos años, se expide admirablemente en el exquisito arte de la tonadilla, al que se ha dedicado con verdadera vocación, en medio del aplauso público.

EL PROGRAMA COMPLETO

ha quedado ,pues, confeccionado definitivamente como sigue:

PRIMERA PARTE

1) Obertura por la orquesta.
2) Dos palabras, por el Representante General de "La Poderosa", don Nibaldo Soto Alvarez.
3) Exhibición de la película del Gran Sorteo Extraordinario de "La Poderosa".
4) "De vuelta al mundo". Chistosísima comedia chaplinesca, Universal, en dos actos por Billy Engle.

SEGUNDA PARTE

Acto de Variedades

1) Obertura por la orquesta.
2) Recitación, por el señor Osvaldo Lois.
3) Imitaciones humorísticas, por Pepe Martínez.
4) Couplet de actualidad, por la precoz tonadillera de 8 años, Gabrielita Ubilla.
5) Humoradas, por Lorenzo Sollivelles.
6) "Mustafá se alegra". Entremés de Pedro J. Malbrán y Pepe Martínez, por sus autores y el señor Osvaldo Lois.

NOTA. — En el entreacto se procederá al sorteo de los 20 Bonos de Propiedad, para lo cual servirá el número que indica el talón de cada entrada, talón que deberá conservarse para evitar cualquier inconveniente.

Se nos pide, asimismo, hacer presente al público que la Velada empezará a las 9 1|4 en punto para terminar a las 11.30 P. M., y que para evitar aglomeraciones, las puertas del Teatro se abrirán a las 8 1|4 de la noche.

VERANEO

CARTAGENA.— Casa amoblada y en muy buena situación, se arrienda por la temporada de Verano en $ 2,500.

ZAPALLAR.— Lindo chalet, con toda clase de comodidades y muy central, se arrienda para la temporada de Verano o se vende.

BENJAMIN UNDURRAGA L.

HUERFANOS 1029.— CASILLA 752.

Compañía Sud-Americana de Vapores

VENTA DEL VAPOR "RENAICO"

La Compañía recibe propuestas cerradas para la enajenación del vapor

"RENAICO"

puesto en Valparaíso y en las condiciones en que actualmente se encuentra.

Las propuestas se abrirán en la oficina de la Compañía en Valparaíso, BLANCO 895, el

VIERNES 8 DE FEBRERO DE 1924

a las 3 P. M., reservándose la facultad de rechazarlas todas si no las estimara convenientes.

Por informes y facilidades para la inspección de la nave, los interesados pueden recurrir a la Gerencia de la Compañía.

Valparaíso, Diciembre 3 de 1923

NOTICIAS DIVERSAS

PUENTES SOBRE EL MAPOCHO.—La Intendencia de Santiago remitió a la Dirección de Obras Públicas una nota del primer Alcalde en la cual hace presente que las pinturas de los puentes sobre el río Mapocho se encuentran en malas condiciones, por lo cual hay conveniencia en proceder a pintarlos de nuevo.

SERVICIO DE AGUA POTABLE DE ACHAO. — El Intendente de Chiloé ha pedido al Ministerio de Obras Públicas se proceda al establecimiento del servicio de agua potable en Achao.

Informando esta nota, la Inspección de Agua Potable y Desagües ha hecho presente que, como estas obras están incluídas en la ley 3 185 (de alcantarillado y agua potable), considera que no hay inconveniente en ejecutar dichas obras.

CORREO DE SAN ANTONIO. — El director de Correos y Telégrafos ha hecho presente al Ministerio de Obras Públicas que habría manifiesta conveniencia en que la Dirección de los servicios comisionara a un ingeniero para que estudie la manera de resolver las dificultades que se crearán con la apertura de una calle en San Antonio, y para la cual habrá de tomarse parte del terreno que ocupa el edificio de correos de ese puerto.

LOCION LASSAL

contra la caspa y caída del pelo.

Pídase principales boticas, Daube y Cía., Perfumerías Mayo y Launay.

26-D

EL REGALO MAS NOBLE PARA PASCUA

1

Piano "Grotrian Steinweg"

(El Piano Alemán de Fama Mundial)

Unicos Agentes para Chile:

GRIMM & KERN

SANTIAGO

VALPARAISO :-: CONCEPCION

Facilitamos su adquisición concediendo amplias facilidades para el pago.

EJERCITO Y ARMADA

HOMENAJE A UN MILITAR ECUATORIANO

EN LA TUMBA DEL TENIENTE ALFONSO GUARDERAS, SE COLOCARIA UNA PLACA DE METAL

El 10 de Marzo de 1916, falleció en esta capital el teniente 2.o ecuatoriano, señor Alfonso Guarderas Pérez, que perteneció al curso militar de 1915.

El señor Guarderas Pérez ingresó a la Escuela Militar en 1911 y recién nombrado oficial, una cruel enfermedad lo llevó a la tumba.

El señor Alfonso Guarderas vino del Ecuador a estudiar en nuestra Escuela Militar, por su propia cuenta. Desde un comienzo se captó las simpatías y preferencias de sus camaradas por sus bellas prendas de carácter y por sus excepcionales dotes de inteligencia y espíritu militar.

Cuando ocurrió la muerte del teniente Guaderas, sus compañeros de armas se encontraban en vacaciones, por esta circunstancia no le pudieron rendir el homenaje a que era acreedor. Ultimamente reunidos 33 oficiales que prestan sus servicios en la guarnición de Santiago y que fueron sus compañeros, acordaron colocarle en su tumba una placa de metal, con una inscripción alusiva y las firmas de los oficiales que pertenecieron al curso del teniente ecuatoriano.

La ceremonia de la colocación de la placa se efectuará el 10 de Marzo del año próximo y a ella serán invitados los miembros residentes en Santiago de la familia del señor Guarderas Pérez, el Ministro de la Guerra y la representación diplomática del Ecuador.

Damos a continuación la lista de los oficiales que formaban parte del curso militar, a que perteneció el teniente señor Alfonzo Guarderas Pérez y que harán este homenaje:

Teniente los. señores Jorge Lorca L., Guillermo Lorca O., Julio O'Ryan N., Manuel Yáñez, José López, Guillermo O'Brien, Silvestre Urízar, Andrés Poblete, Manuel Rodríguez, Adolfo Bailas, Germán Tronc oso, Alberto Amiot, Oscar Herreros, Modesto Vergara, Ladislao Landaur, Víctor Herrera, Luis Lennón, Gustavo Luco, Alfonso Balmaceda, Teófilo Gómez, Guillermo Pimentel, Luis Vásquez O. de A., Horacio Bórquez, Juan Bertossi, Orlando Morán, Domingo López O., Miguel Guillen, Víctor Arias, Eduardo Collins, Rafael Hormazábal, Domingo Videla, Eduardo Gentsen y Juan Bravo.

LAS MANIOBRAS MILITARES EN LA II DIVISION

Como lo habíamos anunciado en ediciones anteriores, existía el propósito de efectuar algunos ejercicios finales del año militar, reuniendo en un punto cercano a la capital a las unidades de la II División.

Hoy, mejor informados, podemos asegurar que se ha desistido de este proyecto, tomando en consideración que los gastos que esta concentración demandaría, serían muy subidos y las unidades no disponen de fondos de economía.

INSTRUCCION DE LOS GUARDIAMARINAS

"TANTO EN BUQUES DE VELA COMO EN NAVES DE GUERRA, DEBEN COMPLETAR SU INSTRUCCION", DECLARA EL ALMIRANTE GOMEZ CARREÑO

Entrevistado en Valparaíso el Almirante Gómez Carreño, después de su viaje, acompañando al Presidente de la República, dijo que había recibido la mejor impresión del estado en que se encontraba el personal del crucero "Blanco Encalada", lo que probaba que sus jefes eran competentísimos.

Refiriéndose a la instrucción práctica que deben recibir los oficiales jóvenes, una vez que han salido de la Escuela, dijo que había conversado largamente con el comandante del buque, capitán de fragata don Enrique Costa, y que le expresó que consideraba de gran provecho el viaje realizado con los guardiamarinas por los canales, y que estaba ampliamente satisfecho de sus resultados por cuanto en esta forma practicaban en el manejo de las naves de guerra.

Dijo además que los viajes de la oficialidad joven en barcos de vela los estimaba indispensables porque con ellos se formaba el espíritu de los hombres de mar, acostumbrándolos a hacer valer su esfuerzo personal.

"Fácilmente es comprender que no es lo mismo navegar llevado por una fuerza mecánica, manejable a voluntad, que valiéndose de los elementos naturales, sobre los cuales debe tenerse una constante vigilancia, la que se adquiere con la práctica, dijo además.

Para terminar manifestó que estimaba conveniente que los cursos de guardiamarinas, deben hacer sus viajes de instrucción tanto en buques a la vela como en naves de guerra propiamente tales.

Manifestación al Ministro de Francia

Con ocasión de la próxima partida a Francia del Excmo. señor Ministro don H. Lefeuvre Meaulle, se nos ha informado que los oficiales condecorados por el Gobierno de Francia, harán objeto de una manifestación de despedida al señor Ministro ya nombrado.

Ley de Retiro del Ejército

Hemos sido informados que el señor General Cabrera, ha dado ya término a la redacción del proyecto que modifica a la actual ley de retiros del Ejército y Armada. Este proyecto será ometido a la aprobación del Consejo de Estado, en su próxima reunión.

"Centro de Subeficiales Retirados de Chile"

Habiéndose fundado este Centro el 15 del presente, se nos encarga recomendar la asistencia de todos los socios a la sesión general que se efectuará el Sábado 29 del presente, a las 6 P. M., en el salón de la Biblioteca Nacional.

Tabla:

a) Nombramiento del Directorio; y
b) Discusión y aprobación de los estatutos ya confeccionados.

Nuevos guardiamarinas

Este año saldrán de la Escuela Naval 24 cadetes que han terminado satisfactoriamente sus estudios y que recibirán su título de guardiamarinas una vez efectuado el viaje final de instrucción.

Los alféreces de la Escuela Militar

Los alféreces de la Escuela Militar, al recibir su título de tenientes 2os. serán repartidos en las diferentes armas en la siguiente proporción: Infantería, 35; Artillería, 5; Caballería, 5; Ingenieros, 3.

Almuerzo en la Escuela de Caballería

A las 12.30 de ayer, se verificó en la Escuela de Caballería, el almuerzo semanal de este Instituto, al que se invitaron altos jefes de la guarnición.

LISTA DE MERITOS.—Se incluyó en la lista de selección número 2, correspondiente al año 1921, al teniente 1.o don Enrique Calvo Gallego.

EL CORONEL CAVIEDES.— Por asuntos relacionados con el servicio de su Brigada, se encuentra en ésta el Coronel don Ignacio Caviedes, jefe de la 4.a Brigada de Infantería.

ADICTO NAVAL A LA EMBAJADA DE CHILE EN ESTADOS UNIDOS. — Por decreto reciente se ha designado Adicto Naval a la Embajada de Chile en los Estados Unidos de Norte América, al capitán de corbeta don Luis Muñoz Valdés.

ADICTO CIVIL A LA EMBAJADA DE CHILE ANTE LA SANTA SEDE. — El Gobierno ha nombrado Adicto Civil a la Embajada de Chile ante la Santa Sede, señor don Diego Echenique Zegers.

SECCION EXPERIMENTAL DE HIGIENE.—Se destinaron $ 23,000 para atender a los servicios de la Sección Experimental de Higiene, que como hemos informado, a fin del presente año verificará su inauguración oficial.

La tuberculosis y la Phosphiedase

La PHOSPHIEDASE representa la asociación del Fósforo, el Yodo y los principios solubles de la Hoja de Nogal con su máxima actividad y tolerancia, siendo por este motivo un gran inmunizador y el estimulante más enérgico para la defensa del organismo.

La Tuberculosis en todas sus formas, la Anemia, el Raquitismo, etc., encontrarán en este medicamento el verdadero específico de la enfermedad.

Pedirlo en todas las farmacias.

CULTO

DOMINGO 23

Jubileo Circulante en el Salvador

Misas a las horas de costumbre.

Santos: San Nicolás y Santa Victoria.

Catedral

Misas a las 9.30, 10.15 y 11 A. M.

Basílica La Merced

Misas a las 6, 7, 8, 9, 10 y 11.30 A. M.

Como es cuarto Domingo, se harán las distribuciones de costumbre.

San Agustín

Misas a las 6, 7, 8, 9 y 10 A. M.

Como es cuarto Domingo, se harán las distribuciones a las horas de costumbre.

San Francisco

Misas, de 6 a 11 A. M., inclusive.

Santo Domingo

Misas de 6 a 10 A. M., inclusive.

San Ignacio

Misas de 5 a 11 A. M., inclusive.

Gratitud Nacional

Misas a las 6, 7, 8, 9, 10 y 11.30 A. M.

EN LAS ORDENES SALESIANAS

El Pbro. don Pedro Berutti, director del establecimiento de los Padres Salesianos de Macul, ha sido muy felicitado por haber llevado a las órdenes mayores a los Presbíteros señores Antonio Giacone, Luis Algerto, Américo Heise.

—El día 25 de los corrientes cantará su primera misa en San Agustín el R. P. Aquiles Valenzuela. Se hacen grandes preparativos para festejarlo con este motivo.

TIÑA UD. EN CASA

— con —

Anilinas "Corona"

de Braune, que son legítimas alemanas.

80 distintos colores, ofrece:

Botica O. Greve

AHUMADA 240

Compañía Chilena de Electricidad Limitada

Se convoca a los señores Accionistas a Junta General Ordinaria conforme al Artículo 28 de los Estatutos para el Jueves 27 de Diciembre de 1923, a las 5 P. M., en las Oficinas de la Compañía,

SANTO DOMINGO 789

Santiago, 12 de Diciembre de 1923

EL DIRECTORIO

D-27

Llegó de Valparaíso y perdió en los "carros locos" su billetera

EN LA MISMA NOCHE UNA SEÑORA ENCUENTRA $ 1,060 DENTRO DE UNA BILLETERA EN DELICIAS, Y DA CUENTA A LA POLICIA

Las curiosas tramitaciones de la Sección establecen que la cartera perdida es la misma encontrada en Delicias

El señor Alan E. Howard, de Valparaíso, se halla accidentalmente en ésta con el objeto de asistir a ciertas ceremonias a las que ha sido invitado.

Antenoche, con el fin de acortar el tiempo, se dirigió a la Alameda y se entretuvo algunos momentos en los espectáculos que funcionan frente a la calle de San Francisco.

Tomó asiento en uno de los llamados carros locos y cuando regresaba notó con el desagrado que es de imaginarse que de uno de sus bolsillos se le había desaparecido una cartera con la suma de $ 1,060.

Tan pronto se dió cuenta de este hecho se presentó a la Sección de Seguridad a fin de que esta repartición trabajara en el sentido de recuperar su cartera.

Los detectives iniciaron en el acto las investigaciones.

La señora Elvira Sotelo de Acosta no quiso entregar el dinero a la policía, pero habló con el señor Manuel Escobar, administrador del cité donde vivía y le pidió encarecidamente le guardara la billetera.

Expuso a este caballero la forma en que la había encontrado y que además había solicitado los servicios del guardián para contar ese dinero.

Y como ella no tenía lugar seguro para colocar esa billetera, le pidió por servicio que se la guardara hasta el día siguiente, en que haría las gestiones necesarias para devolverla a su legítimo dueño.

Pero con mejor acuerdo, el señor Escobar se presentó a la Sección de Seguridad y manifestó que la señora Elvira Sotelo había encontrado la citada billetera.

El ayudante de la Sección de Seguridad, don Narciso Miranda, encargado de la investigación, preguntó al señor Alan E. Howard por las características de su billetera.

—Tiene mis iniciales, es de tal forma y en su interior quedan $ 1,060.

El señor Miranda se fué a la calle de Lira N.o 17 y preguntó a la señora Elvira por la billetera tantas veces nombrada.

—Soy oficial de investigaciones, díjole el señor Miranda, y quiero que me diga si la cartera que usted se encontró en Delicias esquina de San Francisco tiene las iniciales A. E. H., es de tal forma, tiene tanto dinero y tales cosas.

—Es la misma, señor, expresó la honrada mujer y aquí la tiene usted.

El señor Escobar y el señor Miranda se dirigieron a la Sección de Seguridad, donde conferenciaron con el Comisario señor Bravo

Pocos momentos después se presentaba el dueño de la cartera, señor Howard.

Como el objeto era el mismo, se entregó en presencia del señor Escobar a su legítimo dueño la histórica billetera.

El señor Howard firmó el recibo respectivo en que se daba por entregado de su cartera y daba las gracias a la Sección de Seguridad por sus servicios.

Al mismo tiempo sacaba un billete de cincuenta pesos y se lo daba a una hijita de la señora Elvira Sotelo que fué la que la había encontrado.

Con este último trámite se dió por terminada la investigación.

EL INCENDIO DE LA MADRUGADA DE AYER

Ayer a las 5 y media de la mañana se produjo un incendio en Avenida Matta N.o 478.

El fuego se produjo debido a la inflamación de un tarro de cera y se propagó a varias piezas del edificio.

El edificio tenía un seguro por valor de $ 15,000 y los muebles por una suma igual.

Los bomberos llegaron con la presteza de costumbre y después de media hora de trabajo lograron dominar el elemento.

Sufrieron perjuicios por el agua los edificios colindantes, especialmente la casa signada con el número 477, de propiedad de la señora Blanca Días de Gómez, la cual se encuentra veraneando en San Antonio.

Se ignora si esta casa tenía seguros.

Tropa de la 12 Comisaría resguardó el orden.

En los primeros momentos del siniestro se hallaban presentes los jefes de la Comisaría y algunos oficiales de la Sección de Seguridad.

El dueño del edificio incendiado es el señor Alfredo Pérez, capitán retirado de Ejército.

LA JOVEN MARTA SE QUITA AYER LA VIDA

EN MANUEL RODRIGUEZ 764 SE DISPARA TRES BALAZOS, DOS DE LOS CUALES FUERON MORTALES

A las 8 de la mañana de ayer los vecinos de la calle Manuel Rodríguez fueron sorprendidos con el ruido de tres detonaciones, ocurridas en el interior de la casa signada con el número 764.

En esa casa tiene su domicilio la señora Margarita González, la que había recogido hace tres días más o menos a una joven llamada Marta, y que procedía dela ciudad de Talca.

Esta joven tendría más o menos 18 años de edad y como carecía de relaciones, fu, recogida en esa casa y donde se dió muerte ayer en la mañana.

A la hora que indicamos más arriba, la señora González sintió los disparos hechos en una pieza del interior y se dirigió en el acto a investigar lo que ocurría.

Ante sus ojos se presentó un cuadro desgarrador: la joven Marta se había hecho estos disparos, uno de los cuales le fué fatal.

En la mañana se dió cuenta al Juzgado del Crimen de turno y poco después de medio día el Juez señor Aguirre se trasladaba al lugar del suceso en compañía de su secretario señor Puyó.

Después de tomar las declaraciones del caso, el Juez ordenó trasladar el cadáver a la morgue lo que se efectuó ayer a última hora.

El mismo magistrado dispuso que se le psactique al cadáver la autopsia coorespondiente.

Accidente del trabajo

DOS OBREROS CAEN DESDE UNA ALTURA DE SEIS METROS

La 11.a Comisaría remi'ó a la Asistencia Púb'ica a los obreros Rafael Ramírez y Clodinio Gutiérrez, con graves contusiones en el cuerpo.

Estos obreros se encontraban trabajando en el interior de la Escuela de Artes y Oficios y sufrieron una caída desde un andamio que tenía seis metros de altura.

Después de recibir las primeras curaciones en la Asistencia Pública se dirigieron a su domicilio.

Propiedades de Residencia

MERCED.— La mejor situación, construcción de dos pisos. Bajos: Hall, comedor, cocina, repostero y piezas de servidumbre. — Altos: 3 dormitorios, cuarto de ropa, sala de baño y un precioso hall. Precio, sin gravamen: $ 60,000.

DOMEYKO.— Construcción de dos pisos.— Bajos: Gran garage y dependencias.— Altos: 3 dormitorios, sala, comedor, hall y dependencias. Precio, sin gravamen: $ 65,000.

JOFRE.— Edificio de un piso, construcción sólida, 7 buenas piezas, dos patios y dependencias. Deuda recién contraída de 7,000 pesos. Precio: $ 45,000.

AVENIDA MIGUEL CLARO (Providencia).— Lindo chalet de 2 pisos, mide 30 por 50, total 1,500 metros, 8 habitaciones, dependencias independientes para servidumbre, garage, bonita arboleda frutal, parrón, jardín muy tenido, etc. Deuda $ 30,000. Precio: $ 95,000.

ROSAS.— Casa residencia de un piso, con altos al fondo, mide 14 x 60. Tiene 2 salones, escritorio, sala, 6 dormitorios, comedor, galería, tres patios, sala de baño, W. C., y todas dependencias. En el tercer patio hay gallinero, árboles frutales, palma, magnolia, etc. Deuda $ 40,000. Precio: $ 140,000.

BENJAMIN UNDURRAGA L.
HUERFANOS 1059.— CASILLA 752.

Buena entretención

Con que nos envíe $ 0.60 recibirá un juego impreso en cartulina de los que publica "La Nación" los Domingos.

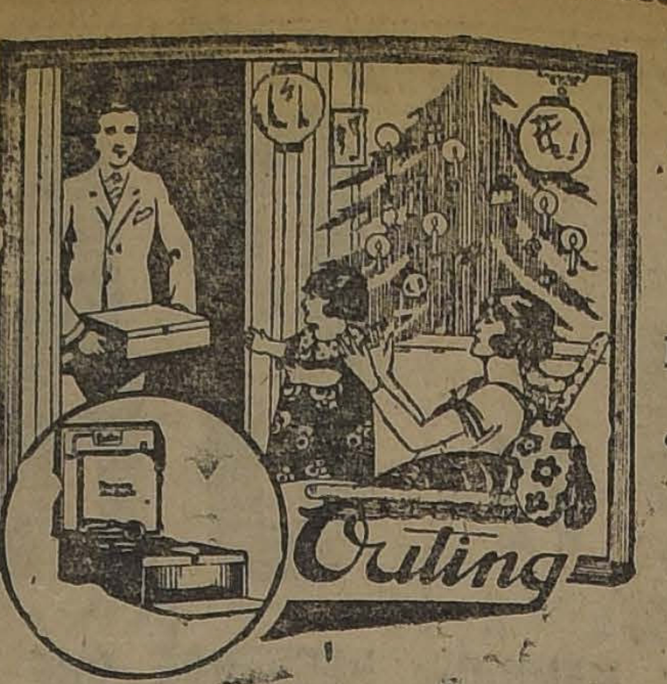

El Fonógrafo P...

OUTING

PARA PASCUA Y EL VERA...

Adquiera Ud. uno de estos ... el mejor.

Visítenos hoy mismo.

CESAR RAU

AHUMADA 31

Discos de varias marcas, desde $ ...

Los funerales del guardián Gálvez

SE EFECTUAN EN LA MAÑANA DE AYER CON TODA SOLEMNIDAD

Ayer, a las 10 de la mañana, se verificaron los funerales del guardián 2.o de la 10.a Comisaría, don Ramón Gálvez Araneda, muerto en el accidente del camión, ocurrido en calle Independencia y del cual ya hemos dado cuenta.

En esos desgraciados momentos, el guardián Gálvez se dirigía a la Prefectura de Policía en cumplimiento de una misión que se le había encomendado.

El cortejo partió de la 10.a Comisaría encabezado por el orfeón del cuerpo, que tocó sentidas marchas fúnebres en el trayecto.

Concurrieron a los funerales, los jefes y oficiales francos y delegaciones de todas las comisarías.

En el cementerio se le hicieron los honores reglamentarios.

El fallecimiento de este modesto funcionario policial ha sido muy lamentado por sus compañeros.

EL CRIMEN DE LA CALLE NATAN...

LA OFICINA DE IDENTIFICACION DESCUBRE Q... "EL BIGOTE"

En la calle de Nataniel, en el conventillo ubicado en el N.o 1648, fué asesinado antenoche a las 8.30, un sujeto apodado "El Bigote".

Las primeras investigaciones no pudieron descubrir quien era ese individuo, ni quienes los autores de su muerte.

Algunos vecinos dijeron a la policía que en el interior de ese conventillo habían estado bebiendo varios individuos, los cuales se retiraron, y que posiblemente ellos tendrían conocimiento del crimen.

El cadáver fué remitido a la morgue para la autopsia médico legal.

Los guardianes de la 4.a Comisaría que intervinieron en los primeros momentos, aprehendieron a la mayordoma del conventillo y la llevaron al cuartel

El juez señor Aguirre tomó conocimiento ayer en la mañana de este hecho de sangre y ordenó instruir el sumario respectivo.

El cadáver presentaba una profunda herida hecha con instrumento cortante, sobre la tetilla izquierda.

En vista de que nadie reconoció el cadáver ... donde fué encontrado ... que la Oficina ... diese a su identificación.

La Oficina comparó ... cadáver es el de ... Miranda alias "El Bigote" ... cía llamar también Carlos ... Miranda, Carlos ... y Jorge Durán ...

Su Prontuario ... to en 20 de Junio de ... lo siguiente:

"Hijo de Quiteria ... M.—Nacido en ... Mayo de 1895.— ... cha del Prontuario ... que lee y escribe ... Camilo Henríquez ...

"Era conocido de ... Reyes, "Camilo Henríquez ... de Modesto Tapia ... quez 160.

"Tenía un hermano ... Eliseo, en Viña del ... hermana, Laura, ... Camilo Henríquez 10.

"Había sufrido 11 ... distintos delitos, ... ellos el de robo ... además 33 detenciones ... rentes causas".

ERA UN TERRIBLE CUATRERO DE SAN F...

Y LA ESTACION DE MONTENEGRO FUE SU P...

Hace algún tiempo cumplió condena en la Cárcel de San Felipe por robos de animales un individuo llamado Amelio Pavez Palacios, el que después de abandonar ese establecimiento se perdió de vista de la policía.

Sin embargo, varios robos efectuados últimamente en algunas de esas regiones indicaban que el antigua cuatrero había vuelto a sus antiguas costumbres.

En estos últimos tiempos se había recomendado su detención porque se le ocupaba de ser el autor del robo de varios animales y no se había podido dar con él, pues, sacaba el cuerpo lindamente a los policías.

Sin embargo, el agente señor Fidel Pérez que está encargado de la vigilancia de los trenes de pasajeros que corren entre Santiago y Llay Llay notó que en un carro de tercera clase viajaba un sujeto sospechoso y que conducía un bulto bajo la manta al parecer "choco".

Como este individuo tratara bajarse del tren en la estación de Montenegro, el agente señor Pérez lo hizo detener por los carabineros los cuales procedieron allanarlo.

El bulto que ... nada menos que ... contenía 746 pesos ... según él, procedían ... males que había ... de los pueblos de ... res.

El señor Pérez ... tiago y en la Sección ... se recibió un telegrama ... licía de San Felipe ... encargaba a Pavez ... ble cuatrero, que ... cuentas pendientes ... de esa ciudad.

En vista de esta ... vez, será remitido ... vez que se cumplan ... necesarios.

Los médicos recetan
ROBUROL
contra tuberculosis, ... toses, porque ... no falla.

"El Secreto del Yo..."

ESTE LIBRO SERA EL GUIA QUE LO LLEVARA A LA FELICIDAD

Damos a continuación las frases que sirven de PROLOGO a este libro, que sintetizan y compendian las interesantes materias que en él se tratan.

Por ellas podrá meditar el benévolo lector sobre su trascendental importancia y aumentará sus anhelos de tenerlo cuanto antes al alcance de su mano, para recorrer ávido de curiosidad sus páginas, cada una de las cuales son de un valor inapreciable.

PROLOGO

Nuestro envoltorio humano que, por razón de leyes físicas naturales, ejerce funciones fisiológicas y biológicas inmutables, lleva dentro de sí el soplo misterioso de su YO, esa fuerza invisible, pero prepotente, que reside en lo íntimo de cada ser, conformando su personalidad espiritual.

Ya no están sometidos los estudios Lamados de las Leyes Ocultas, a la fiscalización inquisitorial de prejuicios ancestrales. El Horóscopo del Nacimiento en relación con la posición de los astros, se ha llegado a establecer, en forma que no admite dudas, tras larga y paciente investigación experimental de muchos años.

La "influencia astrológica" imprime, no hay duda alguna, modalidades determinadas al carácter, fija sus cualidades idiosincráticas y previene a la persona humana para triunfar fácilmente en los azares de la vida.

De aquí el origen de este Libro trascendental que aparece por primera vez en la América del Sur, y que es un exponente de la profundidad de las investigaciones hechas por las más altas capacidades mundiales dedicadas al estudio de la Astrología. El acierto, sencillamente asombroso, que nuestros lectores podrán establecer en cada una de sus páginas, vendrá a evidenciarles la exactitud de nuestro juicio y la importancia incalculable que este estudio habrá de tener para todos los hogares.

Llegue, pues, hasta estas páginas, la mirada ávida del hombre de negocios que necesita capitales y colaboradores capaces de satisfacer sus aspiraciones comerciales; penetre hasta el arcano misterioso de sus profecías la viva e inquieta mirada de la joven, cuyo virgen corazón late a impulsos de un amoroso anhelo; recorran sus páginas los ojos preñados de ternura de la mujer que es madre, y busca eternamente la felicidad de sus hijos; consulten su Horóscopo, en fin, todos los que en marcha hacia sus Destinos, necesiten un guía que les lleve hasta la completa realización de sus ideales!

Estas páginas dirán a todos el SECRETO DE SU YO!!!...

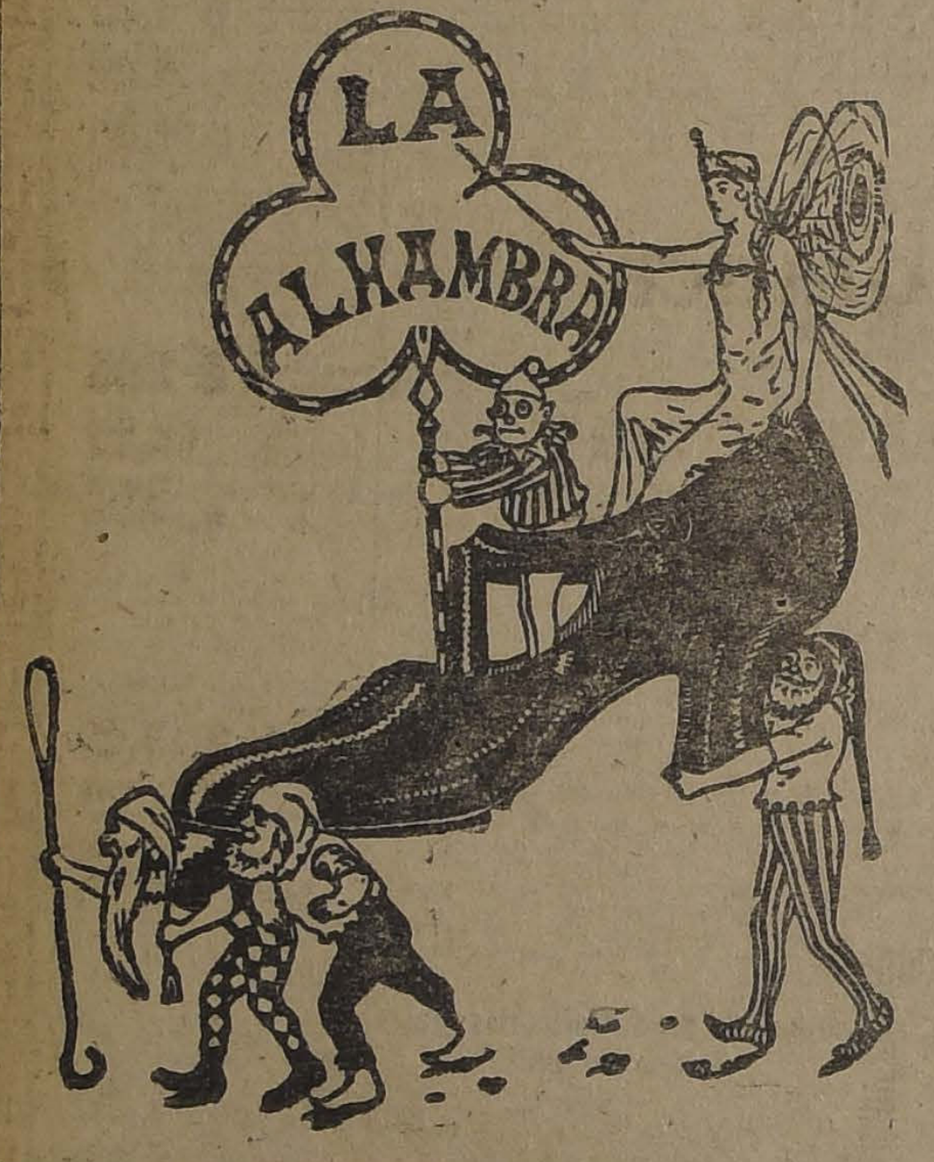

Para la Pascua y Año Nuevo

EL DEPOSITO DE CALZADO

"LA ALHAMBRA"

Monjitas 802, esq. de San Antonio

LE OFRECE A UD. EL MEJOR SURTIDO A LOS PRECIOS MAS BAJOS

LA CASA PREFERIDA POR SU SISTEMA DE PRECIO FIJO

No bote Ud. su Sombre...

de paño, paja, pita, tongo o tarro de pelo, por viejo ... que esté,

"MI SOMBRERERIA"

se le transformará en uno completamente nuevo.

DE ULTIMA MODA

y de linda presentación, no cobrando el trabajo ... al gusto de usted. CALLE LIRA N.o 7, al lado del ... tiembre.

SOMBRERERO DIPLOMADO EN EUROPA

"ADLER"

Un Regalo

De eterno recuerdo para su familia, lo constituye la Máquina de Escribir

"ADLER"

Para los hombres de negocios, progresistas, es lo ideal.

RAPIDA,
PRECISA,
SOLIDA.

GRATIS

Enviamos Catálogos y efectuamos una demostración en su oficina, sin compromiso para evitarle pérdida de tiempo.

Examine los nuevos modelos.

AUG. O. BOHME y Cía.

HUERFANOS N.o 710. — CASILLA 3162. — SANTIAGO.

BROCKWAY

AUTOCAMIONES

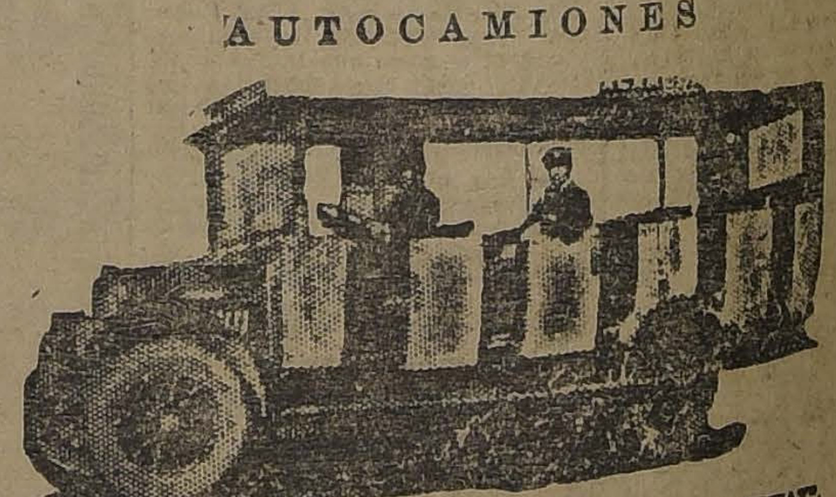

El público distingue y prefiere a las góndolas "BROCKWAY". De una partida por llegar en Enero, tenemos algunos Chassis disponibles. Anote su orden hoy mismo.

CONSIDERABLES REBAJAS DE PRECIO

GRANDES FACILIDADES DE PAGO

HORACIO ECHEGOYEN B.

UNION AMERICANA 86

Realización por próximo balance

De maletas, maletitas de juguete, maletines cajas, sombrereras, necessaires, billeteras, carteras de señoras, última novedad, collares, pelotas de foot-ball, etc., etc.

MALETERIA "EL FARO"

ESTADO 94

JOHNNY DUNDEE TIENE UN NUEVO TITULO

Johnny Dundee está en la buena. Hace tres meses apenas de conquistado el campeonato mundial de peso pluma, que era una de las mayores y más viejas aspiraciones de su vida, consigue ahora reconquistar el título de peso junior liviano, que no hace mucho tiempo perdiera a manos de Jack Bernstein, sobre quien se impuso en 15 rounds, por puntos, en un encuentro sostenido hace cuatro días en el Madison Square Garden y que ha dado motivo a una lluvia de ataques por parte de los periodistas de New

JOHNNY DUNDEE, CAMPEON PESO PLUMA Y LIVIANO JUNIOR DEL MUNDO

York, debido a que se considera el fallo injusto y no estar ajustado al desarrollo del sensacional combate.

Una inmensa concurrencia asistió a este encuentro y parece que las enormes apuestas hicieron presión en el ánimo del jurado para dar la decisión a favor de Dundee.

Bernstein hizo una excelente performance y sus bravas acometidas como al mismo tiempo la habilidad con que combatió, parece lo hacían acreedor al triunfo.

Este Dundee es un verdadero demonio: sube y baja de peso cuando se le antoja, sin perder su extraordinaria capacidad combativa que le ha permitido anular al "rey del K. O." de Europa, a Eugenio Criqui, en un match encarnizadísimo, y que ahora, frente a su reciente vencedor, Jack Bernstein, ya un poco más subido de peso, le ha valido una nueva victoria con su correspondiente título.

Sin disputa, es Dundee un peleador y boxeador excepcional. En este encuentro con Bernstein no se le concedían muchas probabilidades de éxito, porque su rival está reconocido como uno de los mejores hombres de su peso, y, sobre todo, había mejorado muchísimo, prometiendo sus recientes performances conservarlo en esa buena racha que, probablemente, se prolongaría aún en su match con Dundee, pues estaba en mejores condiciones que éste, desde que él no tenía que hacer esos cambios repentinos de peso que tanto perjudican.

Dundee ha vuelto a ratificar, una vez más, sus inmejorables condiciones, y a pesar de su edad, si sigue como ahora, será muy difícil que por algunos años todavía le destronen de las dos categorías en que se halla.

CENTRO DEPORTIVO PABLO MUÑOZ. — Hoy, a las 2.30 de la tarde se llevará a efecto una matinée boxeril en honor y beneficio del profesor de este Centro, señor Arturo Luque, con el siguiente programa:

Luis Valencia v. Pedro Fajardo, 4 rounds.

Luis Hernández v. Aurelio Bernajes, 4 rounds.

Luis Valenzuela v. Alberto Villodra, 5 rounds.

Alberto Alonso v. Oscar Pérez, 5 rounds.

Match de fondo a 6 rounds, entre Luis Téllez Santander y Armando Segovia.

GRAN MATINEE BOXERIL. — Hoy, a las 3.30 de la tarde, se llevará a efecto en el ring del Teatro Liga del Trabajo, Independencia esquina Lastra, un programa pugilístico en honor del tesorero del Fariña B. C., en el que actuarán conocidos aficionados de reconocidos méritos.

El match de fondo estará a cargo de Constantino Saffie, que tendrá que desarrollar toda su capacidad para actuar ante el peleador del R. Recoleta, Manuel Rojas.

CENTRO D. DE CHAUFFEURS "ALIRO GONZALEZ". — Esta noche se llevarán a efecto los matchs de box en el local de este Centro, ubicado en Av. España 240.

Dado lo interesante del programa creemos el éxito deportivo asegurado.

Damos a continuación el programa:

4 rounds, Carlos Ponce versus Segundo Vásquez.

4 rounds, José González v. Rolando Díaz.

4 rounds, Juan Ponce versus Segundo Torres.

Semi-fondo a 5 rounds, entre Amador Gallegutllos versus Luis Cantillana.

Match de fondo a 5 rounds, entre Juan Carvacho versus Manuel Moscoso.

TEOBALDO VERA CONTRA CARLOS TORO.— Hoy se efectuará, anticipado a la Avenida del mismo nombre, entre Santa Isabel y Santa Victoria, este encuentro a 10 rounds.

En Providencia reina grande entusiasmo por concurrir a presenciar este encuentro, el mejor que se haya verificado.

El estado de preparación de ambos es por demás excelente, pues ambos están sometidos a un riguroso entrenamiento.

La empresa ha preparado un variado programa de preliminares, destacándose el de Horacio de la Cruz con Armando Vicencio y el [illegible] señores Salvador Orellana y Carlos Neira.

LAS PELEAS DE HOY EN EL CENTRO RODOLFO JARAMILLO. —Hoy, a las 9 P. M., tendrán lugar en este Centro los anunciados encuentros boxeriles que tanto interés han despertado por la calidad de aficionados que en ellas tomarán parte.

El programa que se desarrollará esta noche será el siguiente:

3 rounds, entre Jorge Araya y Lindor Gálvez.

4 rounds entre Orlando Lobos, del R. Jaramillo, y Luis Zúñiga, del Centro Rodolfo Núñez.

4 rounds, entre Enrique del Canto, particular, y Luis Recaburren, del R. Núñez.

Match de semi-fondo entre Roberto Contreras del R. JaJramillo y Rafael Montoya del Centro Policial.

Un match de fondo a cinco rounds entre Samuel Becerra y Humberto Tupper, ambos de este Centro.

CENTRO DEPORTIVO A. MAGNERE B. C.— Este centro efectuará una matinée boxeril a beneficio de los fondos del Centro, con el siguiente programa:

Waldemar Corbari v. Armando Dupré, 3 rounds. Manuel Barrera v. Guillermo Aguilera, 5 rounds. Francisco Ibáñez v. Luis Lagos, 6 rounds. Tres rounds entre Humberto Guzmán y Domingo Sánchez.

Match de semi-fondo a 6 rounds, entre José Arratia y Juan Muesca.

Match de fondo a 6 rounds, entre Juan Quiroga v. Antonio Villatoro.

Muerte repentina tan común por afecciones cardíacas (corazón), puede evitarse tomando

YODORGAN

EL MARTES PROXIMO SE INAUGURARA EL GIMNASIO DEL CENTRO DE ARMAS Y DEPORTES "LA NACION"

UN INTERESANTE PROGRAMA SERVIRA DE BASE A ESTA FIESTA DEPORTIVA

A las 5 de la tarde del Martes próximo se efectuará la inauguración del cómodo Gimnasio del Centro de Armas y Deportes de "La Nación", institución formada por el personal de este diario, y que posee un elegante gabinete de trabajos en la calle Huérfanos 1062, altos.

El programa confeccionado será de lo más interesante que pueda efectuarse, tomando parte en él los más destacados aficionados.

MANUEL SANCHEZ Y CARLOS UZABIAGA

Como número principal del programa figura un match académico entre el popular ex-campeón suramericano Manuel Sánchez y el campeón suramericano de aficionados peso mosca, Carlos Uzabiaga, aficionado que logró destacarse en los campeonatos efectuados últimamente en Buenos Aires como el mejor elemento de los que actuaron en dicho certamen.

Rafael García, otro de nuestros mejores amateurs, tendrá a su cargo una academia con el científico Murray.

Los encuentros con decisión estarán a cargo de los aficionados Juan Rojas y Mario Valdés, Juan Vera y Julio Sánchez, todos jóvenes aficionados de grandes méritos y reconocida actuación en nuestros rings. Los encuentros serán a 5 rounds cada uno.

Completará el programa algunos números de esgrima, a cargo de socios de esta institución.

TIÑA UD. EN CASA

— CON —

Anilinas "Corona"

de Brauns, que son legítimas alemanas.
30 distintos colores, ofrece:

Botica República

De A. GRE
Alameda esq. República

Adoración Sublime

Fué la que sintieron los REYES MAGOS cuando vieron la estrella anunciadora de la llegada del MESIAS.

ALEGRIA SUBLIME

Lleve usted también a su hogar esta sublime alegría, adquiriendo para su familia una

ODEOLA ODEON O THALIA

Instrumento musical de inestimable calidad y perfección que en homenaje a la PASCUA ofrecemos con facilidades especiales de pago.

VISITAD NUESTRO SALON ODEON

Augusto O. Böhme y Cía.

HUERFANOS 710, AL LLEGAR A CLARAS

CASA BURGALAT

HUERFANOS Y AHUMADA

JUGUETES

POR ESTRECHEZ MOMENTANEA, LIQUIDACION TOTAL DEL DEPARTAMENTO DE JUGUETERIA, MOTIVADA POR TRANSFORMACION DEL LOCAL, EN VISTA DE LOS PROXIMOS ENSANCHES.

PELOTAS, Cornetas, a ..... $ 0.20
SOLDADOS, Cascabeles, platos. tos de loza.
PERROS, Caballos, huascas ... 0.40
HUASCAS, Azafates loza 0.60
CAJA Pinturas, Palas para playa . 0.70
LOCOMOTORAS, Catres, Palitroques 0.80
JUEGOS Carreras 0.30
TAMBORES, Cocinas 1.90
LAVATORIOS con taza, jarro, baldo 3.60
CATRES con Pabellón 6.90

Y MUCHOS OTROS ARTICULOS DIFICILES DE ENUMERAR

Paquetería

RELOJ - PULSERA, gran ocasión ..... $ 0.50
MEDIAS PARA MUÑECAS 0.40

Adornos

GOLILLAS DE ORGANDI, EL METRO, DESDE ..... $ 1.50
ADORNOS DE ORGANDI, LA DOCENA 0.90
PRENDEDORES NEGROS, SALDO 1.90

Ropa Blanca

CUBRE - CORSE, EN FILETE, SALDO ..... $ 2.90
JUEGOS DE ROPA BLANCA, CON BONITOS ENCAJES 58.50
PAÑUELOS SEDA FANTASIA. BONITOS DIBUJOS, OCASION 5.90

Hormas

HORMAS PAÑO PARA Señora, SALDO ..... $ 19.80
CINTA ROCOCO, EL METRO 1.90
ALFILERES PARA SOMBREROS 0.25

Trajecitos

SOMBREROS DE BRIN 2.90
TRAJES PANTALON BRIN BUENA CLASE 9.90

VESTONES SPORT, GRAN SURTIDO DE COLORES. PARA NIÑOS DE 4 A 12 AÑOS.

Blanco

FUNDAS DE ALMOHADAS, BUEN LIENZO LAVADO, A ..... $ 1.65
ALMOHADONES, FUNDAS CUADRADAS, DE LIENZO BUENA CLASE 2.90
SABANAS UNA PLAZA, CREA DE ALGODON 8.20
SABANAS PLAZA Y MEDIA, CRETONA ESPECIAL 15.90
TOALLAS FELPUDAS, RICA CLASE, EN GRAN BARATURA, A $ 4.90 Y 3.70

Géneros para Regalos

PERCALAS FANTASIA, BUENA CLASE ..... $ 2.90
UN LOTE CRESPON COLORES, VELO, BRINES PARA TRAJES DE NIÑOS, PERCALAS FANTASIAS, A 3.90
RICOS FOULARES DE ALGODON, CON IMPRESIONES, A 6.60

Grandes Rebajas sobre los géneros de lana

PUBLICACIONES DE LA FEDERACION OBRERA DE CHILE

CONSEJO INDUSTRIAL DE CONSTRUCCION (Sección Pintores y empapeladores).—Cítase a todos los pintores y empapeladores, para hoy a las 9 de la mañana, en San Francisco 608, esquina de Eyzaguirre a asamblea ordinaria, la que es de interés.

Se encarece la asistencia de todos sus afiliados, por haber asuntos que requieren una pronta solución, tal como la ayuda a los delegados a la Convención de Chillán. Queda especialmente citado el socio Francisco Chandía.

CONSEJO DE TRANVIARIOS.—Se pone en conocimiento de los asociados que teniendo que partir en la Convención de Chillán, el secretario de prensa, señor Luis Ayala, lo reemplazará en todo lo relacionado a su trabajo, el socio Florentino Soto Machuca.

SECCION TABACALEROS. —Hoy, a las 4 de la tarde se llevará a efecto en el salón-teatro, Maipú 830 una matinée a beneficio de esta institución. En este acto tomará parte el Cuadro Artístico "Luz del Porvenir".

En el programa se consultan actos de variedades y un baile social.

PUBLICACIONES DE LA ASOCIACION DE CUADROS ARTISTICOS OBREROS DE CHILE

LA VELADA DE HOY EN EL TEATRO ESMERALDA.—La secretaría general recomienda la asistencia a los asociados en general a la gran velada y conferencias que se efectuarán hoy, a las 9.30 A. M. en el Teatro Esmeralda, con motivo de la clausura del período de actividades del presente año.

Los asociados que no tengan entradas pueden solicitarlas en el local del mismo teatro.

PEDIDOS DE CONCURSOS.—La Asoc. de Cuadros se pone a disposición de toda colectividad que soliciten un pedido de concurso, ya sea para amenizar alguna fiesta o propagar y efectuar veladas culturales, para ella cuenta con el concurso de conjuntos artísticos adheridos a esta entidad.

Todo pedido de concurso debe hacerse con una semana de anticipación y debe ser dirigido a Correo N.o 3, casilla 5033.

LA PRIMERA REUNION DE LA MESA DIRECTIVA.—Con el objeto de dar a conocer el programa de trabajo de la Asociación, el Miércoles se efectuará la primera reunión de la nueva mesa directiva.

CENTRO ARTISTICO ESTUDIO Y PROGRESO.—Sesión de junta general.—Por tener que asistir sus miembros a la velada del Teatro Esmeralda, esta sesión se efectuará hoy, a las 4 P. M.

LA REUNION SOCIAL DE HOY.—La comisión de fiestas de este Centro ha preparado una reunión social que se efectuará a las 5.30 P. M.

El baile será amenizado por una orquesta; habrá números de variedades a cargo de conocidos aficionados obreros.

En esta misma reunión se venderán números que dan derecho a la rifa de una guitarra donada por la casa de música Clodomiro González a beneficio de los fondos sanitarios.

FIESTAS SOCIALES

SOCIEDAD MANUEL RODRIGUEZ.— Con todo entusiasmo se prosiguen los preparativos para la velada literario-musical y baile en celebración de Pascua, fiesta que anualmente es dedicada a los socios y familias. El programa de ella estará a cargo del Conjunto Artístico Pedro Navia y de la Estudiantina del Centro Exequiel Vilches.

Los socios que no le hayan llegado las invitaciones para esta fiesta, pueden reclamarlas en la Secretaría, a cualquiera hora de la noche.

ESTUDIANTINA DE SEÑORITAS "LA PROTECCION MUTUA".—Como está anunciado, hoy a las 8 P. M., se llevará a efecto el beneficio pro-fondos sociales en el local San Pablo 1276.

CENTRO INSTRUCTIVO "EL DESPERTAR".— **Matucana esq. Rosas)**.—Hoy a las 4 P. M. se dará comienzo a una animada matinée con orquesta.

Noche baile familiar con orquesta.

Mañana, gran baile de Pascua.

CUADRO ARTISTICO NACIONAL ANDRES MUÑOZ. — Mañana se llevará a efecto la velada literario-musical y baile social, que este cuadro tiene organizado en celebración de la Noche Buena.

Esta fiesta se llevará a efecto en el salón-teatro de la Sociedad La Universal, Arturo Prat 1242, y será amenizado por la estudiantina La Libertad.

CENTRO ROYAL Y ADELANTO LOCAL DE LA POBLACION SAN EUGENIO.—Hoy a las 4.30 P. M. se llevará a efecto en el local de este Centro, un baile familiar en honor de las señoritas del barrio, el cual será amenizado por una buena orquesta.

CENTRO CULTURAL "LA PROTECCION".— Hoy a las 4.30 P. M. se efectuará una matinée con banda, bajo la dirección del profesor señor Lavín.

En la noche a las 9.30, tertulia familiar, en honor del Centro Arturo Prat. Se invita a las relaciones amigas.

Sociedad de Inválidos de la Guerra de 1879 y Veteranos del Ejército y Armada

LA FIESTA DEL 13 DE ENERO

La Comisión de Fiestas encargada de preparar el programa de celebración de los aniversarios gloriosos de las batallas de Chorrillos y Miraflores ,prosiguen con todo entusiasmo los preparativos para la mejor realización de dicha fiesta, la que promete gran brillo y solemnidad. Como se ha anunciado, el 13 de Enero será destinado a celebrar, conjuntamente con los aniversarios que se conmemoran, el "Día del Veterano", fiesta que se celebrará por primera vez.

El principal número lo constituirá, sin duda alguna, la sesión solemne en que se rendirá homenaje a los caídos en aquella memorable campaña, cual es la Guerra del Pacífico.

Se pone en conocimiento de los socios, que el registro de adhesiones para el lunch, estará abierto hasta el día 6 de Enero; siendo el número de tarjetas limitado. Se previene que deben reservarlas con anticipación.

CENTRO RECREATIVO Y DEPORTIVO "EL FAR-WEST".— Hoy habrá clase instructiva para los socios, de 10 a 12 A. M.

Matinée libre pensamiento dirigida por una señorita socia y amenizada por una orquesta de cinco profesores, de 4 a 8 P. M.

Noche, baile familiar con orquesta, de 9 a 12.

CENTROS OBREROS DE INSTRUCCION.— Se avisa a todos los socios de los centros que tengan tarjeta para el paseo de hoy, que el punto de reunión, para tomar los carros reservados, será en el depósito de los carros, ubicado frente al puente, que está a continuación de la calle de 21 de Mayo. La hora de reunión será a la una de la tarde.

Se encarece la puntualidad.

EN LA SOCIEDAD UNION DE PELUQUEROS.— **La matinée de esta tarde en honor a las relaciones sociales**.— Esta tarde se efectuará en el local de esta institución, Tarapacá 721, la matinée familiar que la comisión de fiestas ofrece a las familias del barrio y relaciones sociales.

Esta reunión empezará a las 5.15 en punto, y terminará a las 8.15, por lo tanto se ruega a las familias asistentes se sirvan ser puntuales en la hora de llegada, tomando en consideración de que esta colectividad efectúa todos los Domingos de 9.30 a 12.30, su gran baile social.

Mañana en la noche se llevará a efecto una soirées de moda con batalla de flores y serpentinas, a beneficio del pro bien raíz que posee esta institución.

La entrada importará $ 2.00, con derecho a llevar señoritas, las que serán obsequiadas con helados, pasteles y flores.

ACADEMIA ARTISTICA OLYMPIA.— Para celebrar dignamente la Noche Buena, esta academia ha preparado una velada literario-musical.

Local: San Diego 1558.

CENTRO INSTRUCTIVO FAMILIAR "VICTORIA.— Hoy, de 5.30 a 8 P. M., se efectuará la matinée a cargo de un buen pianista. En la noche de 9 a 12, baile social dirigido por los señores A. Medina y Luis Muñoz.

CENTRO RECREATIVO ARTES GRAFICAS. — **Los bailes de hoy**. — Hoy lleva a efecto este Centro dos bailes, una matinee a las 6 y media y en la noche a las 9.

Para mañana la comisión de fiestas prepara un baile extraordinario con números de variedades.

ACADEMIA ARTISTICA OLIMPIA. — Hoy habrá matinée de 6 a 8. Noche, de 9 a 12, baile social. Local: San Diego 1558.

CENTRO CULTURAL Y RECREATIVO DE OBREROS PANIFICADORES. — Este centro anuncia para hoy un baile, de 5 a 8 P. M. y de 9 a 12 P. M. Habrá una espléndida música.

En la Sociedad Manuel Rodríguez

ESCUELA NOCTURNA EXEQUIEL VILCHES

Con motivo de la clausura de las labores escolares del presente año, el Jueves pasado se desarrolló un acto literario-musical, en el que se repartieron los premios a los alumnos distinguidos y se exhibieron los trabajos hechos en las clases de dibujo industrial.

Como término de los festejos a los alumnos más distinguidos, hoy se realizará un paseo al vecino pueblo de Renca, donde se les servirá un espléndido almuerzo. Durante el día, se desarrollará un programa deportivo y una partida de football, entre los alumnos.

SOCIEDAD JUVENTUD ESPERANTISTA DE SAN EUGENIO. — **La matinée boxeril de hoy**. — Hoy a las 2.30 en Bascuñán 2032 (Escuela).

Trabajadores para Antofagasta

Se necesitan trabajadores de pampa y máquina para oficinas salitreras de Antofagasta.

Las inscripciones sólo permanecerán abiertas hasta el Jueves 27 del presente.

Salida de Santiago el Sábado 29 en la mañana.

Los interesados pueden presentarse diariamente a las 8 de la mañana, y a las 2 de la tarde, en calle Amunátegui 85, como igualmente en el Kiosco de la Plaza Argentina frente a Estación Central (Bandera azul), durante todo el día, para inscribirse o recibir las instrucciones necesarias, respectivamente.

Se garantiza seriedad absoluta y corrección en los procedimientos empleados para la inscripción y envío de los obreros al Norte.

Santiago, Diciembre 22 de 1923.

Sociedad Nacional de Agricultura

Se cita a Junta General Ordinaria para el Lunes 24, a las 4 P. M., con el objeto de que los señores socios se impongan de la Memoria de la Sociedad y elijan quince consejeros en reemplazo de los que terminan su período.

SUPERFOSFATO DE CAL

ELABORADO

"COMO DEBE SER"

Es de inmediata asimilación. Indispensable para la siembra de trigo y otros granos.

Compañía Industrial, Santiago

AGENTES:

Wessel, Duval & Cía.

SANTIAGO, CONCEPCION Y VALDIVIA

Smits y Assler, Talca.
Compañía Molinera "El Globo", Collipulli.
Sociedad Industrial Teófilo Grob La Unión, Osorno y Puerto Montt.

LA CONVENCION OBRERA DE CHILLAN

SE INAUGURA MAÑANA EN ESA CIUDAD, ASISTIENDO A ELLA NUMEROSOS DELEGADOS DE LOS CONSEJOS, SECCION Y SINDICATOS DE LA FEDERACION OBRERA DE CHILE

Conforme al programa confeccionado por la Junta Ejecutiva de la Federación Obreras de Chile, mañana deberá inaugurarse en la ciudad de Chillán la Convención acordada en Rancagua y a la cual asistirán todos los Consejos, Secciones y Sindicatos de que está formada la Federación al través de toda la República.

LAS DELEGACIONES ASISTENTES

Damos a continuación la nómina de las delegaciones que han sido ya acreditadas a dicha convención:

Consejo Industrial de Minas, Gatico, Ramón L. Díaz.

Sindicato de Santa Ana de Queri, Gaspar Vásquez.

Sindicato de Chimbarongo, Dionisio Muñoz.

Sindicato Unico de Curicó, Luis Villagra.

Consejo Industrial de Transportes de Valdivia, Santiago Andrade.

Consejo de Minas de Puchoco, Schwager, Fidel Rodríguez y Juan Montoya.

Sindicato del departamento de Combarbalá, Luis Alvarez.

Consejo Ferroviario de Valdivia, Carlos Bernale.

Consejo de Minas de Caracales, Manuel Altamirano.

Sindicato de San Fernando, Alejandro Solari y Alejandro del Pino.

Consejo Industrial de Manufactura de Santiago, José Vergara y Carlos Sepúlveda.

Sindicato Unico de Temuco, Luis Polanco N.

Consejo Alimentación de Viña del Mar, Enrique Parra.

Sindicato de Suplementeros de Santiago, Nicanor Valtierra.

Consejo N.o 1 de Lota, José González y Alfredo González.

Consejo I. de Construcciones, camaradas Julio Moya y José Toledo García.

Consejo I. de Minas "El Melón", camarada Gabriel J. Riveros R.

Sindicato de Huara, camarada Ismael Vicencio Contreras.

Consejo Mineros Curanilahue, Armando Troncoso G.

Consejo Industrial de Alimentación de Valparaíso, Carlos Grossi y Carlos Olivares.

Consejo Femenino de Santiago, compañera Isabel Díaz.

Sindicato Unico de Viña del Mar, Manuel Leiva.

Sindicato Unico de Chillán, Isaías Muñoz y Manuel J. Ibáñez.

Santiago Amador Gálvez y Vicente Segovia.

Sindicato Unico, Mina Toco, Tocopilla, Onofre García.

Sindicato Mina Despreciada, Tocopilla, Eliseo Alvarez.

Sindicato Unico de Tocopilla, Galvarino Gil.

Consejo I. de Transportes, Tocopilla, Timoteo Avalos.

Consejo I. de Transportes, Santiago, Luis Ayala.

Consejo I. de Minas de Buena-Ventura (Tarapacá), Vicente Uribe.

Consejo I. de Minas de Alto San Antonio (Id.), Félix Alarcón.

Sindicato Unico de Oficios Varios de Iquique, José Santos Zavala.

Consejo Industrial de Alimentación, de Iquique, Rufino Rosas S.

Nota: Se advierte a los Consejos y Sindicatos que deben apresurarse a enviar la nómina de los delegados, cumpliendo así lo dispuesto en los estatutos.

¿SE MANTENDRA LA MISMA DECLARACION DE PRINCIPIOS?

Se recordará que por las amplias informaciones que viniéramos dando a su debida oportunidad, los diversos Consejos de Santiago y aún los de provincia, han pedido a sus respectivos delegados, que al tratarse en la Convención la cuestión de principios de la Federación Obrera de Chile, se ratifique el acuerdo de la Convención de Rancagua.

Como se sabe, en Rancagua los delegados allí reunidos, acordaron su adhesión a los Sindicatos Rojos.

En consecuencia, para el caso que la mayoría de los delegados tomen este acuerdo, la Federación permanecería entonces en su mismo estado de declaración de principios.

UN TEMA INTERESANTE

Entre los diversos puntos de interés a tratar en esta Convención, se nos ha informado que será sin duda el relacionado con la cuestión política actual.

Otro asunto interesante es también la cuenta que dará el secretario de la Junta Ejecutiva señor Roberto Salinas, sobre la labor desarrollada por la Federación durante este último tiempo, y las entradas percibidas por la corporación, por lo que respecta a la Sección Imprenta.

LA PARTIDA DE LOS DELEGADOS

Conforme a las disposiciones de los dirigentes de los federados, los delegados acreditados a esta Convención deberán dirigirse mañana a Chillán a fin de asistir el 25 a la sesión inaugural del torneo.

ASAMBLEA PRO SALVACION DE LA RAZA

HOY SE EFECTUARA EL ACTO LITERARIO MUSICAL Y CONFERENCIAS EN EL TEATRO ESMERALDA, A LAS 9.30 A. M.

Hoy se efectuará el importante acto que la Asamblea Pro-Salvación de la Raza ha venido preparando como clausura a sus labores en el presente año.

Será de gran importancia la exhibición del plano urbano de la ciudad de Santiago confeccionado por esta Asamblea después de haber recogido todos los datos referentes a las campañas que esta corporación ha realizado; en él se demuestra gráficamente los establecimientos de venta de alcohol legal y clandestinos, los prostíbulos, casas de cita y casas de juego.

La entrada es gratuita y pueden retirarse en las boleterías respectivas del teatro desde las 8 A. M. de hoy.

EL GRAN BAILE DE HOY

EN CELEBRACION DEL PRIMER ANIVERSARIO DEL CIRCULO CULTURAL CHILE-ECUADOR

Hoy se dará principio al programa que la comisión de fiestas de esta institución, ha venido preparando en conmemoración de su primer aniversario social.

En efecto, como número principal de las fiestas, figura el gran baile que en honor de sus socias, se verificará esta tarde en los salones del Instituto de Danzas del profesor, señor Emilio Green.

Con este motivo, el local ha sido arreglado artísticamente con guirnaldas de flores naturales y banderas nacionales. Asimismo, se ha hecho colocar una iluminación extraordinaria.

El local del Instituto, está ubicado en la calle Puente N.o 767. Esta manifestación será amenizada por la conocida orquesta típica Jazz Band De Raymond.

El baile será de 4 1|2 a 8 1|2 P. M., y de 9 1|2 a 1 1|2 A. M.

A este acto se ha invitado al Directorio honorario y delegaciones de varias instituciones obreras y estudiantiles.

efectuará en esta institución, su segunda matinée boxeril que, a juzgar por los contendores, superará a la anterior. En los preliminares, se destacan las parejas de Humberto Aguayo con Segundo Bravo, Alfredo Leiva con Osvaldo Castro y Humberto Urízar con Luis Quezada. El encuentro de fondo, que será diez vueltas, está a cargo del campeón de peso pluma de Chillán, don Rolando Arratia, con el campeón de Los Andes, del mismo peso, señor Waldo Córdova.

La entrada se ha fijado sólo en $ 1 para caballeros, $ 0.60 para los niños y gratis para las señoritas. La entrada da derecho al baile familiar de la noche en Bascuñán 1890.

La manifestación de hoy al Presidente

EN EL CENTRO ZENON TORREALBA

Hoy se llevará a efecto la manifestación que los socios y amigos del señor Juan Silva Pinto, le ofrecen con

Sr. JUAN SILVA, a quien se le ofrecerá la manifestación

motivo de su elección como presidente del Centro Zenón Torrealba, de la Comuna de Yungay.

Esta manifestación consistirá en un lunch que se servirá hoy a las 4 P. M., en el local social: Lourdes 370.

Reina un marcado entusiasmo entre los miembros de esta colectividad y amigos personales del señor Silva Pinto, por concurrir a exteriorizar las simpatías con que cuenta el festejado, entre sus consocios y amigos.

Durante el desarrollo de la manifestación, una buena estudiantina tocará escogidos trozos de música.

A juzgar por los preparativos que ha hecho el comité organizador, se estima que ésta ha de alcanzar un brillante éxito.

En el Centro Recreativo Sol de Mayo

DIVERSAS FESTIVIDADES QUE SE PREPARAN PARA PASCUA Y AÑO NUEVO

Entre las diversas sociedades que preparan festividades para la celebración de Pascua y Año Nuevo, cabe notar las que viene organizando el Centro Recreativo Sol de Mayo, que con mucho entusiasmo ha elaborado un programa que augura todo un éxito.

El Centro Recreativo Sol de Mayo, ha llevado una vida llena de actividades, circunscrita en su mayor parte a las reuniones sociales que semanalmente se han venido realizando en su local de la Avenida Matta. Un público siempre numeroso ha concurrido a ellas y es así que ha logrado colocarse entre las primeras en su género.

Hoy en día, bajo la presidencia del señor Francisco Negrete, la vida de esta colectividad ha sido múltiple en sus actividades, encontrando en todo momento la cooperación de un directorio activo y entusiasta.

El por eso que el programa de fiestas que ha elaborado para la celebración de Pascua y Año Nuevo hace esperar que su desarrollo será muy lucido y que en esos días una concurrencia numerosa se congregue en el salón social del Centro Recreativo Sol de Mayo.

UNION DE TALLADORES Y ESCULTORES EN MADERAS. — Hoy esta institución efectuará en su salón social, San Diego 338, la matinée familiar en honor de su presidente.

EN LA SOCIEDAD UNION DE LOS TIPOGRAFOS. — **La matinée y el baile nocturno de hoy**. — Entusiasmo se nota por asistir a los bailes que a beneficio de los fondos sociales ofrece la Sociedad Unión de los Tipógrafos hoy de 6 a 12 P. M. Para darle mayor brillo a esta fiesta, se ha contratado una excelente orquesta.

La entrada para caballeros se ha fijado en $ 1, con derecho a llevar señoritas.

CENTRO SOCIAL Y PRO - ADELANTO LOCAL POBLACION SANTA ROSA. — Esta institución llevará a efecto una gran velada literario - musical y baile, rifa de Navidad, fuegos artificiales, elevación de globos, etc., mañana Lunes, a las 9 P. M.

Mañana publicaremos el interesante programa que ha confeccionado para esta fiesta de Pascuadca, el Cuadro Artístico Nicanor de la Sotta, formado por elementos de esta Población.

ACUERDOS SOCIALES

FEDERACION DE OBREROS DE IMPRENTA DE CHILE.—**(Sección Santiago)**.—Hoy, a las 10 A. M., debe efectuarse una importante asamblea general, en la que la delegación nombrada ante el 3.er Congreso Gráfico, dará lectura al trabajo que ha elaborado para someterlo a la consideración del Congreso.

También debe tomarse una resolución definitiva con respecto al conflicto suscitado en la Imprenta Diener.

La delegación nombrada en carácter consultivo ante el Comité de Reforma Social, dará cuenta del modo de [illegible] y de las finalidades que persigue este organismo en formación. A la misma hora de la asamblea deben reunirse los gráficos nortinos residentes en Santiago con el objeto de dilucidar interesantes asuntos regionales.

Antes de empezar la asamblea se efectuará impostergablemente el sorteo de dinero pro 3.er Congreso Gráfico.

UNION DE LOS TIPOGRAFOS.—Para facilidad de los asociados, la tesorería funcionará hoy desde las 10 de la mañana, y en la tarde durante el desarrollo de la sesión de Directorio.

—Hoy a las 3 de la tarde sesionará el cuerpo directivo, para preocuparse de la mejor marcha de la sociedad. Se deberán despachar diversas comunicaciones llegadas a Secretaría en estos últimos días.

—Para esta tarde, la comisión de fiestas tiene anunciado un baile familiar dedicado a los socios y familias del barrio.

Comité Local Pro-Tercer Congreso Tipográfico de Temuco

EL SORTEO Y LA REUNION DE LOS NORTINOS SE EFECTUARAN HOY ANTES DE LA ASAMBLEA. — ALGUNAS NOTICIAS.

(Versión oficial)

Durante varios días de esta semana se ha venido anunciando al gremio que en el día de hoy se efectuará el sorteo que acordó este comité como medio de reunir fondos para el envío de los delegados de la Sección Santiago de la Federación de Obreros de Imprenta al Congreso Tipográfico de Temuco.

Hoy, antes de la asamblea, se llevará a cabo el sorteo. Está acordado que esta operación la hagan los propios concurrentes, no teniendo más participación los miembros del comité, que dará a conocer la forma cómo se procederá.

Todos los poseedores de boletos pueden concurrir a este acto.

Los que se interesen por tomar algunos de los números que quedan, pueden verse con el señor Moreno Canales.

—Como se ha anunciado, hoy antes de la asamblea, se llevará a cabo la reunión de los colegas que han actuado en las Secciones de Iquique y Antofagasta, de la F. O. I. C., para ver modo de solicitar la venia respectiva para enviar delegados de los que residen en esta capital, al Congreso.

—Terminados el sorteo y la reunión, los afiliados a la Sección Local se quedarán a la asamblea, para oír la cuenta que darán los miembros del comité sobre la misión que se les encomendó en el mes de Octubre; además, se dará a conocer el trabajo que la delegación presentará al Congreso Tipográfico.

—De Temuco siguen llegando comunicaciones y telegramas, en que dan cuenta del inusitado entusiasmo que se ha apoderado de todos los organismos obreros para recibir a los delegados, en la mañana del Sábado próximo.

—Mañana en la tarde llegará a esta capital el señor Eliodoro Ulloa L., procedente de Valparaíso, donde reside desde hace tiempo. La sección porteña de la F. O. I. C., lo ha investido con el carácter de delegado al Congreso de Temuco.

—Los delegados locales y porteños deberán tomar el tren nocturno del Viernes 28, para llegar a Temuco al siguiente día, en que se efectuará la sesión solemne de apertura.

—Por medio de "La Unión" de Valparaíso, el comité local se ha impuesto que en ese puerto se han efectuado en los últimos días importantes reuniones relacionadas con la pauta de trabajo que llevarán los delegados. Hoy será el último día de labor gremial en tal sentido, y se nota.—según comunicación llegada ayer, — mucho entusiasmo.

—El Boletín aparecerá en los primeros días de la semana entrante. Para el número siguiente se reciben colaboraciones.

CITACIONES

Sociedad Protectora de la Mujer. — Al Directorio a sesión ordinaria, para hoy, a las 4 P. M.

Gran Confederación Sindical del Trabajo. — Cito a junta general de delegados, para hoy, a las 10 A. M.

Sociedad "Santiago" de Zapateros Hormeros y Curtidores. — A junta extraordinaria para hoy, a fin de tratar sobre los estatutos.

Sociedad Unión Cooperativa de Propietarios. — **Independencia**. —A [illegible] para hoy, con el objeto de elegir el nuevo directorio y tratar sobre la luz eléctrica.

Local: Calle Marcos Macuada número 136, a las 3 de la tarde.

Unión de Estucadores y Albañiles en resistencia. — Para hoy, a las 9 P. M.

Unión Sindical de Ferroviarios.—A junta general para hoy, a las 9 y media A. M.

Sociedad de Inválidos de la Guerra de 1879. — A los socios de esta institución, con sus condecoraciones para hoy, a las 3 de la tarde.

Sindicato Blanco de Pintores. — Hoy Domingo, a las 9 y media A. M., a junta general ordinaria, en Salas 208.

Estudiantina Esmeralda. — Para hoy, a las 10 A. M., en Campo de Marte 160, el cuadro de ejecutantes.

Centro de Empapeladores "Manuel Escalona. — Para hoy junta general extraordinaria, a las 9 A. M.

Sociedad de Pintores "Miguel Angel de Socorros Mutuos. — A junta general ordinaria, para hoy, a las 10 A. M.

Consejo Industrial de Minas. — **Sección Matucana**. — Esta sección recomienda a todos sus componentes la asistencia a la Asamblea del Comité Pro-Salvación de la Raza, que se efectuará hoy en el teatro Esmeralda.

Hora: a las 9 A. M.

Centro de Tapiceros de Santiago. — Al Directorio para hoy, a las 10 A. M.

Unión de Resistencia de Obreros en Maderas.—A todos los trabajadores que elaboren la madera para hoy, a la hora de costumbre.

Local, San Francisco 608.

Grupo de Estudios Sociales.—Para hoy, al comicio que se llevará a efecto en la Plaza Argentina.

Hora, 6 P. M.

Unión General de Obreros Metalúrgicos.—A las 10 A. M., a la Junta Directiva y comisión de propaganda.

Sociedad Unión y Protección de Estucadores.—Para hoy, a las 9 1|2 A. M., a junta general ordinaria.

MOVIMIENTO HABIDO EN 22 DE DICIEMBRE

Corte Suprema

Primera Sala

Se ocupó de las causas en acuerdo.

Segunda Sala

Continuó la pendiente; José Simón Vergara y otro con Suc. Roberto Badilla, y quedó pendiente.

Alegaron. don Fernando Alessandri R., por el recurso y don Oscar Rioseco y don Belfor Fernández.

Corte de Apelaciones

Primera Sala

Relator, señor Bornales

1 Contra Carlos Toloso y Samuel Olea, aprobada; 2 Sumario por robo a Ricardo Ubilla, aprobada; 3 Sumario por muerte de Belisario Guajardo, aprobada; 4 Sumario por muerte de José Luis Rojas, aprobada; 5 Contra José Jesús Martínez, aprobada; 6 Contra Nuncio Saguel ,aprobada; 7 Contra Manuel Hernández, aprobada; 8 Sumario por muerte de Emilio Montero, aprobada; 9 Contra Ernesto Oyarce, aprobada; 10 Sumario por incendio en Agustinas 1140, aprobada; 11 Roberto Muñoz contra Guillermo Alvarado, aprobada; 12 Sumario por muerte de Carlos Alberto Taylar, aprobada; 13 Sumario por hurto a la Hacienda Piguchen, aprobada; 14 Sumario por hurto a José A. Riveros, aprobada; 15 Contra Humberto Delfino, aprobada; 16 Contra Luis A. Barahona y otro, aprobada; 17 Contra Ramón Videla, aprobada; 13 Contra Jorge Simón Guzmán, confirmada; 19 Contra Ramón Zenteno, confirmada; 20 Contra Susana Aguilar, fallada; 21 Contra Francisco Hernández, confirmada; 22 Contra Julia Liberona y Baudilio Bustos, aprobada; 24 Contra Francisco Maldonado, casada.

Secretario, el señor Alcalde.

Fallada de acuerdo: Contra Antonio Lorca.

Segunda Sala

Relator, señor Varas Olea

1 Contra Antonio Navarro, aprobada; 2 Sumario por hallazgo de un feto, aprobada; 3 Sumario por muerte de N. N., aprobada; 4 Contra Otilia Miranda, apr bada; 5 Sumario por muerte de Antonio Cárdenas, aprobada; 6 Luis Maturana contra Domingo A. Quintas, aprobada; 7 Contra Francisco Lira B., aprobada; 8 Sumario por muerte de Felipe Hernández, aprobada; 9 Sumario por muerte de Alejandro Henríquez, aprobada; 10 Sumario por muerte de Ramón Pérez, aprobada; 13 Contra Juan López M., aprobada; 13 Contra Joaquín Avaría, aprobada; 14 Contra P. Díaz S., confirmada; 15 Contra M. Alvarado, aprobada; 16 Contra A. Martínez, confirmada; 17 Contra L. Osorio, confirmada; 18 Contra I. Becerra, confirmada; 19 Contra A. Jiménez, confirmada; 20 Contra J. D. Martínez, confirmada; 21 Contra J. M. Godoy, comprobada; 22 Contra P. Pino, aprobada.

No vistas las demás.

Fallada de acuerdo:

Cesar Zilleruelo con A. Riesco.

Reclamo de patente de José Luco.

Acuerdo: Después de terminados los alegatos de la 4.a, pendiente, de ayer, Columbano Recabarren con Yones Ropmbson y Cía.

En la 6.a, don Carlos Cruzat, aprobando.

En la 21.a, don Héctor Claro, confirmando.

En la continuación, don Alfredo Santa María con don Alfredo del Valle.

Ingreso de causas

CORTE SUPREMA

Fuentealba Tomás con Reinaldo Barrientos y otro, de Valdivia; o. fondo apelado.

CORTE DE APELACIONES

Secretaría Fabres

Civil

Abarca Sixta con Abarca Tercería del 4.o

Gutiérrez María Adriana, nombramiento curador, del 3.o

Canal La Población, nombramiento partidor, de Rengo.

Llanos v. de Pérez Matilde, con Doggeweiler Carlos y otra, del 3.o.

Magnan de Gutiérrez Matilde, inventario, del 5.o

Criminal

Juan Reyes Cabezas y Francisco Aguilar, de Rengo.

Fidelicio Reyes y otro, de Buin.

Carlos Cornejo y otro, de Buin.

Ernesto Pinto, del 3.o.

Luis B. Alfaro y otros, del 4.o

Félix Monedero y otro, del 4.o.

Gustavo Rencoret, del 1.o

Al Jardín de los Niños

Es donde deben ir los padres de familia a adquirir los JUGUETES que REGALARAN A SUS HIJOS en las festividades de Pascua y Año Nuevo

LA GRAN CASA IMPORTADORA DE JUGUETES

EL CAPRICHO

318 San Diego 318

Tiene el más colosal surtido en juguetes a precios y condiciones excesivamente económicos.

A las Sociedades, Conventos, Colegios, ect., grandes descuentos. ABIERTO HOY DOMINGO TODO EL DIA.

Propiedades de Renta

CALLE ECHAURREN.— Magnífica propiedad de esquina, compuesta de tres casas modernas.— CASA PRIMERA: Bajos esquina, gran salón, escritorio, dos dormitorios, linda sala de baño, bonito hall, comedor, repostero, patio, cocina, dos piezas para servidumbre, W. C., garage, etc., etc. Canon de arriendo $ 500.— CASA SEGUNDA: Altos esquina, toda con sus ventanas a la calle, gran terraza, salón, hall, escritorio, lindo dormitorio, comedor, 7 dormitorios, cocina, baños y todas dependencias. Canon $ 600.— CASA TERCERA: Sala, 3 dormitorios, bonita sala de baño, hall, patio, comedor, repostero y toda clase de dependencias. Canon $ 360.
RENTA: Produce una renta anual de $ 17,500.
DEUDA: $ 50,000 a la Caja Hipotecaria.—PRECIO: $ 170,000.
CALLE SANTA ROSA.— Buena propiedad de renta, casa de dos pisos, con 12 habitaciones cada casa. Edificio de cal y ladrillo, la fachada y el interior de tabiques. Renta: Produce $ 950 mensuales. Deuda: $ 25,000 al Hipotecario.
PRECIO: $ 95,000.— Se permuta por cité.
CALLE SAN DIEGO.— Casa de dos pisos, independiente y dos almacenes. Los altos se componen de un gran hall, bonito salón, escritorio, comedor, pieza de toilette, 6 dormitorios, galería, dependencias y un gran patio al fondo con árboles frutales y gallineros. BAJOS: 8 piezas, dos patios y dependencias. Pinturas y papeles nuevos. Produce $ 21,000 al año.
Deuda: $ 35,000. PRECIO: $ 200,000.

BENJAMIN UNDURRAGA L.
HUERFANOS 1059.— CASILLA 742.

BOY - SCOUTS

DIRECTORIO GENERAL. — Bajo la presidencia del señor don José A. Alfonso, celebró sesión este Directorio el Martes 18 del presente.

Se dió cuenta de una invitación de la Universidad de Columbia de Nueva York, ofreciendo un curso por correspondencia en inglés o francés para adquirir un certificado de comandante de scouts.

También se impuso el directorio de una nota del Encargado de Negocios de Chile en Colombia, señor Humberto Videla Jara, quien a nombre de los scouts chilenos obsequió el 18 de Setiembre último a las Brigadas de Bogotá artísticas flores de oro como retribución a análogo obsequio de los scouts colombianos.

Se comisionó al comandante y secretario de las Brigadas inglesas de Valparaíso señor Alejandro T. Macpherson para representar a la Asociación en Inglaterra y Escocia, designándosele al mismo tiempo para presentar al scout, jefe Sir Baden Powell, un mensaje de saludo.

Evacuando una consulta del Directorio Provincial de Valparaíso, se acordó que los directorios provinciales deben permanecer un año en sus funciones, renovándose en el mes de noviembre de cada año.

Se autorizó la designación de don Pablo Contesse como delegado de Chiloé.

El señor Hille dió cuenta de su comisión ante las brigadas de Llanquihue, con motivo de la última concentración. Se acordó enviar una nota de felicitación a dichas brigadas por la lucida presentación.

Después de un extenso debate se acordó enviar una delegación de dos girl guides a la Concentración Mundial que se realizará en Inglaterra en Julio próximo. Se fijó este número por ser sólo dos las representantes fijadas a las asociaciones de cada país. Para este efecto quedaron nombradas la señorita Victoria Caviedes y una guirl de la Brigada Educación N.o 1.

NECESITASE ARRENDAR

local espacioso con habitaciones. Prefiérese cerca Centro.
Enviar precios y demás datos: a
CASILLA 3794

JUGUETES

Sigue nuestra gran liquidación hasta el día 24. Venpor mayor.
El más grande surtido y los precios más bajos.
"EL CAPRICHO"
1442 — SAN DIEGO — 1442
HOY abierto todo el día.
Grandes descuentos para Sociedades y Colegios.

AVISOS ECONOMICOS

"LA NACION" —Y— "LOS TIEMPOS"

Ponemos en conocimiento del público, que hemos instalado una Agencia de nuestro diario en
FRANKLIN 1315
para la recepción de avisos económicos, suscriciones y venta de diarios.
Permanecerá abierta de 8 A. M. a 9 P. M.

AVICULTURA Y CULTIVOS

ARBOLES DE PASCUA EN MACETERO, gran existencia, ofrecen los Criaderos Corrial y Las Palmeras. Bandera 130. D 29

GALLINAS CLUECAS, VENDO, Román Díaz, 1930, Irarrázabal. D-23

CLAVELES POR MAYOR, GUINDAS agrias, vendo Román Díaz, 1930, Irarrázabal. D-23

VENDENSE GUINDAS AGRIAS. Maipú 750. D—25

DURAZNOS VENDE DESDE EL Lunes adelante, terminación carro N.o 3, Almacén. D-25

DAMASCOS, DURAZNOS POR cien, vendo barato a revendedores. Avenida Manuel Montt 374. D—25

AUTOMOVILES Y CARRUAJES

MAXWELL, CARROCERIA SPORT, bonita forma, verlo, barato, Brasil 773. 24-D.

CARROCERIAS COMERCIALES, DE pasajeros y turismo, vendo de ocasión. Brasil 773. 24-D

CARROCERIAS GONDOLAS, DE DIversos precios y estilos. Brasil 773. —Pago por parcialidades. 24-D

VICTORIA PARTICULAR Arriendos quincenales, Santo Domingo 1947. 26-D

COMPRO FORD O DODGE, CON partida. Delicias 2500. 23-D

VENDO HUDSON TURISMO. DElicias 2500. 23-D

VENDO DODGE PERFECTO ESTAdo, tipo sport. Brasil 79. 23-D

RUEDAS PARA CARRETELA, LINda parada vendo de ocasión $ 280. A. Barroso 13. D 23

VENDO DODGE MUY BUEN ESTAdo, neumáticos nuevos, $ 5,000. Verlo: Almirante Barroso 70. Tratar: Moneda 1862, de 2-3. D 23

VENDO DE OCASION, SOLIDA carretela aperada, con tres caballos vareros. Conferencia N.o 1397. 23-D

ESCUELA PRACTICA DE CHAUFfeurs mecánicos. Cursos rápidos, enseñanza por sus dueños varias marcas. Vicuña Mackenna 448-456. 30-D.

AUTO - GONDOLA PERFECTO EStado, vendo, facilidades de pago. Brasil 11, Santiago, o Condell 49, Valparaíso. Oscar Alvarez. D 25

BICICLETAS BUENAS MARCAS, bonita presentación, especialmente para señoritas y niños; precios verdadera ocasión. Brasil 15, Santo Domingo 1179. 30-D

AUTOMOVIL BUICK; ULTIMO modelo, tipo especial, con muy poco uso, y con certificado de la Casa Morrison, se vende. Verlo en Dieciocho 411, de una a dos de la tarde. 23—D

VENDO FORD, VERLO: ALDUNAte 496, de 8 a 11. 24-D

COUPE FORD, VENDO $ 8,500. GArage Chile, calle Doce de Febrero. 24-D

CARRETON PANADERO COMPRO, San Francisco 834. 24-D.

VENDO DOS CARRETONES AREneros en 2,500 pesos, uno aperado con tres caballos. Carmen 1159. D-23

MOTO PEUGEOT VENDO, GRAN ocasión. Gorbea 2571. D-24

TOESCA 2150. SE VENDE UNA moto B. S. A. D-23

COMPRO MOTOCICLETA HARLEY Dávidson, sin Sidecart, prefiero con horquilla larga. Sazié 1738. 27-D

CHASIS PARA GONDOLA, DE tres cilindros, de ocasión vende, Avenida Yungay, 2739. D-23

CARRETONES APERADOS EN perfecto estado, vendo. Av. Las Quintas 402. 23-D

ARRIENDA CASA CENTRAL SEIS piezas, baño, alcantarillado, parrón. Barnechea 426. Independencia. 23-D

CARRETELA MUY LIVIANA Y firme compro. Brasil 76. 24-D

COMPRO CAMION PASAJEROS, que no sea Ford. Exposición 428, De 2 a 4. 23-D

MOTOCICLETA BELGA VENDO. Dardignac 026. 24-D

COMPRO DOS RUEDAS CHICAS resorte y eje para golondrina. Huemul 1175. D-23

GONDOLA VENDO PARA 20 PAsajeros. San Diego 1371. D-23

AUTOMOVILES PARTICULARES, Cadillac Chandler, Hudson, arriéndanse por horas, días, meses. Precios bajos. Campo Marte 47. 24-D

SE VENDE EN $ 70 VELOCIPEDO flamante. Tarapacá 880. D-23

CARRETELA CON EJE IMPORTAdo del 60 vendo, $ 350. Rodolfo Phillips 36. D-23

BICICLETA PEUGEOT, CAMINO. pedal libre, casi nueva, dos manubrios, regalo. Pinto 1384.

VENDO UNA MOTO INDIAN, CON sidecar, en perfecto estado, también vendo una Victrola mueble, nueva y una medio mueble. San Francisco 223 y 227. 25-D

COMPRO UN BREACK DE 2 RUEdas, para 6 personas. Moneda 2060. 14-D

CARRETELA MUY LIVIANA Y firme compro. Brasil 706. 25-D

SE FABRICA CUALQUIER REpuesto para automóviles, se reparan autos, se componen resortes, dando garantía y se arriendan boxes en Garage. Vergara 548. 24-D

DODGE PERFECTO ESTADO VENdo con facilidades pago. 10 de Julio 444.

CARRETELA, OCASION VENDO perfecto estado. Brasil 215. 25-D

SE ARRIENDAN BOXES, GARAGE Echeverría. Moneda 2215. 25-D

SE VENDEN DOS CARRETELAS. Calle Manuel Montt 2986. O-24

COCHE AMERICANO LLANTAS gomas, victoria, faetón vis a vis, tilbury, tonó, vendo barato. Av. España 47. D-24

AUTOMOVIL TURISMO EN PERfecto estado garantido, véndese de ocasión. Moneda 2178. D-25

GRAN LAVADERO AUTOMOVILES agua abundante, alta presión; tarifa módica. Libertad 23. D 23

SE VENDE UN AUTO CHANDLER Wintor y Reo, en perfecto estado. Sotomayor 57. D 25

VENDO HUDSON TURISMO. DElicias 2500. D 24

COMPRO FORD O DODGE CON partida. Delicias 2500. D 24

VENDO DODGE PERFECTO ESTAdo, tipo sport. Brasil 79.

RUEDAS FORD TRASERAS VENdo. Compañía 2735.

CARROCERIA DE AUTO FORD, vendo. Mapocho 4397.

CARRETELA O CAMION EN MAL estado con buena ferretería compro Cueto 1002. D-24

ARRIENDOS (Necesitan)

LOCAL, PREFERENCIA CON SUBterráneo, necesito. Barrio Estación, San Diego o San Pablo. Contestar: Casilla 4620. 24-D.

DESEO ARRENDAR, O EN MEdias, quintita alrededor de Santiago. Por varios años.—Humberto A., 10 de Julio 93. D-22

LOCAL O SITIO APROPIADO PAra garage, de fácil acceso, deseo arrendar. Casilla 3973. 23-D

NECESITO CASA EN BARRIO central, cuatro habitaciones, baño y servicios. Casilla 2563. 23-D

CASA BAJOS, COMODA, PISOS encerados, seis piezas, fuera dependencias necesita matrimonio extranjero, para Febrero. Casilla 2635. 23-D

NECESITO DOS PIEZAS PARA Profesional, prefiero barrio central. —Dirigirse a Alameda 2687. D-23

DESEO ARRENDAR CONTRATA quinta cerca de Santiago hasta una hora de Estación Mapocho o Alameda. Dirigirse: V. F., Madrid 1745. D-24

CASA SIETE PIEZAS, EN BUEN barrio, necesito. — R. C. Casilla 1408.

SEÑORA CON NIÑITA DOCE años desea arrendar casa o departamento independiente, central. Trabaja en sombreros. Dirigirse: San Francisco 859.

CASA UN PISO NECESITO arrendar desde Carmen a Gálvez. Dirigirse por carta a Serrano 730.

ARRIENDOS (Ofrecen)

EN ALTOS ARRIENDO PIEZA CON luz eléctrica a persona sin niños. Serrano 645.

$, SEMANALES, CASITAS EMPApeladas, días gratis. Santa Rosa 1565 D—23

$ 500, ARRIENDO ALTOS FLAmantes, seis cuadras Plaza Armas, todos servicios comodidad, prefiero extranjeros. Bellavista 465. D—23

DEPARTAMENTO 2 O 3 PIEZAS, arriendo personas honorables. Baquedano 545.

CUARTO, EMPAPELADO, LUZ eléctrica, $ 30. Franklin, 1496, casitas 14-15. D-23

$ 200 CASA PROXIMA FORESTAL, Adrés Bello, 250. Tratar: Gútemberg 218. D-23

ARRIENDO DEPARTAMENTO INdependiente, balcones calle, altos, luz eléctrica. Vásquez 169.

ARRIENDO OFICINA PARA PROfesionales y comerciantes, en Puente 637. 24-D

$ 390, ESPLENDIDA CASA, EN Bilbao N.o 15. 25-D

$ 490, GRAN CASA EN DELICIAS N.o 2188. Tratar: Caja Nacional de Ahorros. 25-D

$ 375, ESPLENDIDA CASA REcién refaccionada, en Bilbao N.o 35. 25-D

$ 400 CHALET, PLAZA PEDRO Valdivia, 4 dormitorios, salón, comedor, hall, pieza de baños y servidumbre. — Federico A. Reyes. Huérfanos 1235.

$ 100, CHALECITO 4 PIEZAS, Hall, baño y servicios, electricidad, Avenida Subercaseaux, 20 minutos de Alameda—Federico A. Reyes. Huérfanos 1235.

ARRIENDO LOCAL PARA AUTO. Martínez de Rozas 2721.

ARRIENDASE CASITA TRES piezas. Blanco Encalada 2967.

ARRIENDANSE BUENAS PIEZAS calle, muebles. Carmen 126.

$ 600, VENDO ESPLENDIDO ALmacén. Gálvez 550. 25-D

ARRIENDO ALTOS CENTRALES, cuatro piezas grandes 150 pesos.— Santa Rosa 449.

ARRIENDASE COMODA CASITA independiente, 2 patios $ 195. Avenida La Paz 569. D-25

ARRIENDO ESPLENDIDA CASA esquina moderna, flamante, decorada, pisos parquet, dormitorios asoleados, amplias galerías, toilettes, especial para extranjeros, cánon módico, tratar: Echaurren 503. D-22 D-25

DEPRTAMENTO CENTRAL, A la calle, flamante, se arrienda con o sin muebles. Santo Domingo 1237. 24-D

$ 550, MAESTRANZA, UN PASO Alameda, casa en bajos, sin altos, bien asoleada, recién refaccionada completamente; hall, ocho piezas y cinco de servicio, luz eléctrica, gas, dos patios y gran sitio con parrón y árboles frutales. Llaves y tratar: Maestranza 134. 24-D

CASA HIGIENICAS, RECIEN TERminadas, arriendo. Avenida Matta 614, entre Santa Rosa y San Isidro. 24-D

ARRIENDO VARIAS CASAS, RESIdencia recién construídas desde 180 pesos. Almacenes comerciales con casas espléndidas para comerciantes, industriales, próximo Estación San Diego. Referencias: Avenida Central 15. — Subercaseaux.

BUENA PIEZA CALLE; DOS INteriores, ofrece barato familia honorable. Avenida Portales 2680. 24-D

SE ARRIENDA ALMACEN. SANTO Domingo 1032, al llegar a Puente. 27-D

$ 370, ARRIENDASE CASA ALTOS, flamante. Santa Rosa 330. 25-D

$ 225, ARRIENDASE COMODA CAsa. Domínica 440. 24-D

$ 275, ALTOS SIETE PIEZAS, servicios, arriéndase: Arturo Prat 213.

ARRIENDO CASA 265, CON TODA comodidad, catorce departamentos encerados. Chacabuco 658.

LOCAL HABITACION ARRIENDAse. Camilo Henríquez 654. Tratar: primera casita.

A MATRIMONIO DISTINGUIDO arriéndase linda pieza a la calle, todo confort. Prefiérese extranjeros. Bandera 780, casa 5. 24-D

ARRIENDASE CASA BIEN TENIda, España 764; preferida familia sin niños.

ARRIENDO CASAS, POR $ 400, SIguientes calles: Vergara, San Ignacio, Echáurren, Cumming, Cienfuegos y Gorbea. Amunátegui, $ 700; Serrano, $ 650; San Diego, $ 600; Cumming, $ 600, $ 450, y $ 350. Santa Mónica, $ 300.—D. González Ossandón. Galería Alessandri 21-A.

170, ARRIENDO CASA SIETE PIEzas, luz eléctrica, baño y dependencias, dos patios. Calle Constitución 135. 25-D

ARRIENDASE CASITAS. CAMILO Henríquez 356.

$ 360, ARRIENDASE ESPLENDIda casa nueva en altos, con baño, luz eléctrica y gas, a una cuadra Parque Forestal. Dardignac 178. Tratar: Bellavista 179. 26-D

ESQUINA COMERCIAL, ECHAUrren 792 y casita República 670, arriéndase.—Daniel Laurel. Huérfanos 1238.

A DOS CUADRAS DEL FOREStal, en calle Purísima 218, arriéndase casa en bajos, hal, 6 piezas, servicios, toilette, gas, electricidad. Canon $ 300. Guzmán, Silva y Cía., Huérfanos 1243. 24-D

$ 400 DEPARTAMENTO, CON 4 piezas, hall, servicios, independiente en calle Monjitas; ofrecemos en arriendo. Guzmán, Silva y Cía., Huérfanos 1243. 24-D

$ 650 CHALET AMOBLADO, DE dos pisos, con salón, comedor, 4 dormitorios, baño, servicios, cocina; ofrecemos en arriendo. Guzmán, Silva y Cía., Huérfanos 1243. 24-D

$ 800 CASA AMOBLADA, EN CALLE Tocornal, de un piso, 8 dormitorios, baño, comedor, escritorio, servicios ocrecemos en arriendo. Guzmán, Silva y Cía., Huérfans 1243. 24-D

ARRIENDASE CASA EXTRANJEra departamento 2 piezas a la calle, altos, persona respeto. Rancagua 90.

$ 350 CASA COMODA, BAJOS, SIEte buenas piezas. García Reyes 678, arriéndase. 24-D

ARRIENDO DEPARTAMENTO A personas sin niños. Madrid 1230. 24-D

LINDA PIEZA, DEPARTAMENTO asoleadísimo arriéndase. Dardignac 216, esquina Loreto. 24-D

CASA RECIEN CONCLUIDA, CINco departamentos y dependencias, doy en arriendo. Gorbea 2446. 24-D

SE ARRIENDA PRECIOSAS PIEzas, precios módicos, casa particular. Serrano 215. 24-D

ARRIENDASE PIEZAS AMOBLAdas, balcones calle. Catedral 1287.

DELICIAS 273, ARRIENDASE COmoda casa, 6 piezas, dependencias, $ 450. Verla: 10-12.

SE ARRIENDAN PIEZAS, SAN Isidro 95. 24-D

LOCAL GRANDE CON CASA apropiada para industria, taller o bodega se arrienda en Bezanilla esquina F. Vivaceta. Tratar al lado, Molino La Estampa. 25-D

$ 320 ARRIENDASE EXTENSA casa recién refaccionada, Chiloé 1496. Verla: 2 a 5 P. M. 24-D

SE ARRIENDA ESPLENDIDO DEpartamento, Gálvez 1383. 24-D

190-200 ARRIENDO CASAS, 4 PIEzas, una servidumbre, gas, electricidad, ocho cuadras centro. Echeverría 995.

MONEDA 1011 ESQUINA DE AHUmada, arriendo departamentos. D-24

ARRIENDO DEPARTAMENTO O pieza. Riquelme 964. 24-D

$ 120 ARRIENDO DEPARTAMENto central, 3 piezas, dependencias. Egaña 540, dos cuadras de Alameda. Verlo, de 2 a 4. 23-D

SAN DIEGO 79, UN PASO DEL centro, arrienda piezas, departamentos, balcón calle, con sin pensión. 25-D

ARRIENDO CASITA. BARROSO 83. E 2

PLAZA MANUEL RODRIGUEZ, linda esquina para negocio, o habitación, arriendo. Bilbao 274. 23-D

SE ARRIENDAN LOS ALTOS Avenida Matta 1481, siete piezas fuera dependencias. Canon $ 260. Llaves al lado. Tratar, Sazié 1799, de 1 a 3. 23-D.

$ 600 EN CATEDRAL, ESPLENDIdos altos. Recién refaccionados, 3 salones, a la calle, 6 piezas, baño y servicios luz eléctrica y gas. Vargas y Cruz. Huérfanos 1225. Of. 7. 22-D

ARRIENDO ESPLENDIDO ALMAcén, Rogelio Ugarte esquina de Pedro Lagos. Tratar: San Diego 208. D 22

ARRIENDO CASAS 3 Y 4 PIEZAS, Avenida San Luis 1546; carro Palma. D 22

ARRIENDASE BARATISIMO CASA altos, Sazié 2498. Llaves 2504. D 22

ARRIENDO CASA QUINTA ÑUÑOA, Plaza Los Guindos, tratar con J. Cerezón, Bolsa de Comercio. 23-D

$ 70 CASITAS COMODAS 2 PIEzas. Pasaje Atacama N.o 3045. D-23

$ 150 CASA 6 PIEZAS, ESPECIAL para almacén o cantina, lado gran pasaje, verla, Atacama N.o 3045. Entre Maipú y Herrera. 23-D

ARRIENDASE EXTENSO LOCAL para industria, garage, fábrica con 2 galpones, Cochrane 1154. 23-D

PARA INDUSTRIA GARAGE. NEgocios, arriéndase locales, subterráneos. Matta, frente Estación y V. Mackenna 1050. 13-Enero

SE ARRIENDA LOCAL MUY apropiado para industria manufacturera, barrio Recoleta, Haynes y Cía. Agustinas 1041. 25-D

$ 205, 325 ARRIENDASE CASAS buen estado, espléndida fachada, 7 piezas, dos patios, gas, electricidad, dos carros, toda comodidad, San Diego esquina Maule. — Llaves, Maule 1072. 23-D

$ 800 ARRIENDASE CASA MERced 312, entre Cerro y Parque, nueva, lujosa, espléndida fachada, decoraciones, parquets, seis habitaciones, baño instalado, hall, cerrado, galerías amplias, dos patios, dependencias, toda comodidad. Llaves allí mismo. 23-D

ARRIENDASE CASA, GARCIA REyes 755, canon: $ 213. Tratar: 745. D-23

ARRIENDASE CASA ALTOS SAN Pablo 2450, canon: $ 203. Tratar: García Reyes 745. D-23

SE VENDEN DOS CARRETELAS. —Calle: Manuel Montt 2986. 23-D

SAN DIEGO 79 ARRIENDA PIEzas y departamentos, Balcón calle, con sin pensión, recibe viajeros. 24-D

ARRIENDASE CASA ASEADA Y Comoda, nueve departamentos, dependencias, jardín. Compañía 1839. 27-D

SE ARRIENDA UN DEPARTAMENto 6 piezas, cocina y baño, en Moneda 875. D 23

$ 11, 15, 18 SEMANALES ARRIENdo casitas. Chiloé 1740, Administración. D-23

$ 120 ESQUINA PARA NEGOCIO arriendo. Chiloé 1740, Administración. D-23

290 PESOS ARRIENDO BUENA casa en altos dependientes, a familia reducida sin niños. Arturo Prat 308, de 2 a 5. D-23

BONITA CASA QUINTA PARA poca familia, arriéndase. Ñuñoa, Villagra 84, Plaza Municipal. D-23

ARRIENDO ALTOS, ALDUNATE 634, cinco piezas perfecto estado aseo, luz eléctrica, 160 pesos. Llaves: Dieciocho 603. D-24

ARRIENDO BAJOS, COCHRANE 641, apropiada negocio decente, perfecto aseo, ganchos de gas, 200 pesos. Llaves: Dieciocho 603. D-24

350 PESOS, BAJOS, SEIS PIEZAS, electricidad, parques. Esperanza 514. D-23

SE ARRIENDAN COCHERAS Y caballerizas en Sazié 2366. D-23

A MATRIMONIO O CABALLERO arriéndase pieza en casa de familia. Santa Victoria 340. D-24

BUENAS CASAS RECIEN TERMInada, arriéndase: Irarrázaval 116. 24-D

ARRIENDO CASA COMODA 5 PIEzas grandes y dos chicas recién refaccionada, en calle Lira 1286. Tratar: 1318. 23-D

DEPARTAMENTO, UNA PIEZA, cocina, luz eléctrica, Lastra 1705. 24-D

OFICINAS ESPACIOSAS SE arriendan en calle Estado 250. 24-D

380, COMODA CASA, SOTOMAYOR 655, Plaza Yungay. Tratar: Santa Rosa 823. 23-D

220, COMODA FLAMANTE CASA. Avenida Matta 600, Pasaje Argentina: Tratar: Santa Rosa 823. 23-D

ARRIENDASE EXTENSA CASA aseada, Río Janeiro 431. 24-D

SE ARRIENDA UNA PIEZA A SEñorita o joven solo. Camilo Henríquez 682, casa N.o 2. 24-D

CASA-QUINTA, ARRIENDA DEpartamento independiente. Avenida Manuel Infante 651. 24-D

ARRIENDASE CASA CENTRAL. Tratar: Bellavista 511. 24-D

$ 140 ARRIENDO CASA, 5 PIEZAS. Tratar: San Ignacio, 1105. D-24

LOCAL EXTENSO, PARA INDUStria o garage particular, arriendo. García Reyes 457. Tiene piezas, patio, galpones. Tratar: Catedral 3444. 23-D

ARRIENDO CASA FLAMANTE, Verla de 10 a 11 y de 4 a 6 Coquimbo, 713. D-23

ARRIENDASE CASA MODERNA. Canon rebajado. Recoleta 847. 23-D

$ 750 ARRIENDO ESPLENDIDA casa, Dieciocho 775, cinco dormitorios, salones, hall, dos salas, toilette, parrón, gallinero. Llaves y tratar: San Ignacio 802. 25-D

$ 200 ARRIENDASE DEPARTAmento, luz eléctrica, gas, agua potable. Manuel Rodríguez 63. D-24

ARRIENDASE PIEZA Y COCINA señora o matrimonio solo. Tarapacá 752.

ARRIENDASE QUINTA, GUINDOS, Ñuñoa. Avenida Egaña 257.

COMODOS ALTOS, UNA CUADRA carros. Lo Encalada 35.

ARRIENDO PIEZAS. BARROSO 83. E—2

$ 240 ARRIENDASE CASA AVENIda Francia 1054, ocho piezas, fuera servidumbre, hall, tres patios y todo servicio. Tratar: Recoleta 323. D—23

ARRIENDASE SALON, BALCONES, dos piezas más. Brasil 60. D-24

ARRIENDO CASITA TRES PIEZAS, hall, servicios, en Sotomayor 431, casi esquina Catedral. Tratar: Santa Isabel 888. D-24

ARRIENDASE CASTRO 584, CASA cinco piezas y dependencias. Tratar: Castro 484. D-25

$ 260 SEIS PIEZAS, CUATRO DEpendencias, electricidad. Carrera 631.

$ 300 ARRIENDO CASA. TOCORnal 652. D-23

$ 40 ARRIENDANSE PIEZAS grandes. Martínez Rozas 2357.

CINCO PIEZAS CON TODO SERVIcio, independientes, 130 pesos. Alameda 2379.

$ 135 CASITA 2 PIEZAS, PATIO, servicios, próxima Alameda. Tratar: Libertad 23.

CASA BAJOS, MUY CENTRAL, 6 habitaciones, luz eléctrica, arriéndase. Nataniel 154. Tratar: Agustinas 2511.

SE ARRIENDAN DOS PIEZAS BAratas a persona sola o matrimonio sin niños. Sazié 2048, casa número 4, altos. D 27

SE ARRIENDA $ 100 DEPARTAmento. Coquimbo 550. D-24

MUEBLISTAS COMPETENTES buen sueldo. Coquimbo 550. D-24

$ 260 ARRIENDO BUENA ELEgante casa bajos, cinco piezas, dependencia, hall, baño, luz eléctrica, gas. Matucana 74. Tratar N.o 60. D-24

DEPARTAMENTO CINCO PIEZAS. Juárez Corta 607. D-25

ARRIENDO DEPARTAMENTO 4 piezas. Loreto 495. D—24

ARRIENDO SITIO GRANDE CON dos piezas, entrada para carretones, 120 pesos. Seminario 345.

$ 90 ARRIENDO DEPARTAMENTO tres piezas, puerta calle. San Pablo 4337.

ARRIENDO CASA BAJOS, FAMIlia honorable. Eyzaguirre 1132. D—25

CARRETONEROS CON DOCUMENtos, necesito. Bodega La Paz, Brasil 776. Presentarse Lunes temprano.

$ 1,200 ARRIENDASE PARA ENEro amplia casa altos inmediata Plaza Armas. Tratar: Pasaje Matte 40. 23-D

$ 500 ARRIENDASE ESPLENDIDA casa altos. Alameda 3059.

ALMACEN ARRIENDASE EN Morandé 730. Tratar: Morandé 742. D-23

ARRIENDANSE ALTOS OCHO grandes piezas recién pintadas, empapeladas, galería vidrios, un paso carros Santa Rosa. Porvenir 664. D-23

ARRIENDASE DEPARTAMENTO independiente, cuatro piezas, Casa quinta. Carrión 1486. D-23

$ 300, FLAMANTES ALTOS, REcién terminados: 8 piezas, hall, galerías, servicio, baño, etc. Luz eléctrica. Av. Viel 1817. Carro Parque. D-23

ARRIENDO CASA DIEZ PIEZAS, hall, gas electricidad. Bulnes 664. D-22

ARRIENDANSE DOS ESPLENDIdas casas, una altos, otra bajos, calle San Diego, dos cuadras Alameda; se prefiere familia extranjera. Tratar: Chiloé 1177. D-23

ARRIENDONSE CASITAS RECIEN construídas, Camilo Henríquez 664. 23-D

SE ARRIENDA BUENA CASA, CArros a la puerta, por 200 pesos en Av. Club Hípico 868. D-23

ARRIENDO CASA RECIEN PINTAda, empapelada, seis piezas, dependencias, gas, luz eléctrica. — Recoleta 928. Tratar: 932. D-22

SE ARRIENDA UNA CASA, PORvenir 545. Tratar 561. Tres pisos. D 25

$ 170 Y 200 ARRIENDO CASAS REcién refaccionadas, Vicuña Mackenna 584. Tratar: Administración. D—25

$ 110 MENSUALES ARRIENDASE casa cité, San Pablo, cuatro cuadras de Plaza Armas, luz eléctrica, todo servicio. Tratar: Bandera 686, de 1 a 3 P. M. D-24

SE ARRIENDAN PIEZAS A MAtrimonio extranjero, en casa extranjera, sin pensionistas. Carmen 169. D—26

ARRIENDO LOCAL PARA BODEga con habitación. Cochrane 545.

300 ARRIENDO CASA NUEVA 6 piezas, luz, gas; prefiero extranjeros. Dávila 1061.

$ 270 ARRIENDO CASA MAEStranza 442. D-24

300 MAIPU 1207, CASA CONFORtable, ocho habitaciones, varias dependencias, arriéndase, sin agentes. D-23

CARNICERIA INSTALADA arriendo o vendo útiles. Ocasión. De 12 a 2. San Pablo 4069. 23-D

$ 170 Y 150 ARRIENDO COMODAS casas, bajos y altos, 5 piezas. Campo de Marte 89. 23-D

$ 203 ARRIENDO COMODAS CAsas bajos sin altos, 6 piezas. Delicias 2542. Tratar: Campo de Marte 89-B. 23-D

ARRIENDO CASA CON ALMACEN o por separado. Maestranza 442-444. 24-D

ALMACEN CENTRALISIMO, ESquina, cuatro piezas, habitación, patio, vidrieras. Moneda 2202. 23-D

CASA HONORABLE, ARRIENDASE bonita pieza persona sola, $ 40. Chacabuco 274. 23-D

$ 450 ARRIENDASE CASA, CUMming 635, buen estado, recién pintada, sin altos. Trece buenas piezas, tres patios, dos toillette, dependencias, electricidad. 23-D

CASITAS INDEPENDIENTE DOS piezas, luz eléctrica, baño, dependencias. Huemul 1939, entre Franklin y Concepción. 23-D

ARRIENDO DEPARTAMENTO SIN muebles. Santa Rosa 293. 23-D

ARRIENDASE CASA MODERNA, calle Arturo Prat 207. Llaves y tratar: Gálvez 73. D-24

$ 130 ARRIENDO ELEGANTE CAsa nueva, electricidad. Victoria 509, frente Tracción. D-23

DEPARTAMENTO INDEPENDIENte arriéndase casa familia, con-sin muebles. Cochrane 259. D 24

$ 130 CASA TRES PIEZAS, DOS A la calle. Sublé 1004. 23-D

$ 120, ESQUINA CON PIEZA Y PAtio. Prat 1301. 23-D

$ 83 CASA 3 PIEZAS, LUZ ELECtrica, servicios higiénicos, cocina, baño, arriéndase. Pedro Lagos 620. 23-D

LOCAL PARA INDUSTRIAS, EStable, arriéndase. Tiene galpón, dos piezas, luz eléctrica, baño. Pedro Alegre 614, entre Víctor Manuel y San Isidro. 23-D

ARRIENDO DEPARTAMENTO 2 piezas, fuera dependencias. Alameda 3031, Dentista. 23-D

ARRIENDASE COMODO DEPARTAmento, balcones calle, carros a la puerta. Santa Rosa 528. D 25

ARRIENDO DEPARTAMENTO PAra negocio u oficina. San Martín 64. D 25

$ 180 ANTICIPADOS ARRIENDO casa nueva, cuatro piezas, luz, arboleda, barrio Recoleta. Tratar: Santos Dumont 430. D 23

ARRIENDO BUENA CASA, 9 PIEzas, 3 patios, en calle Manuel Montt 2495. Verla: de 2 a 4. Tratar Delicias 2440. 30-D

SE ARRIENDA ESPLENDIDA CAsa amoblada por la temporada de Verano en el puerto de San Antonio, se compone de tres piezas de habitación, una de servidumbre, agua potable, luz eléctrica, parrón y varios árboles frutales, muy bonita vista al mar. Tratar con Luis Vigouroux Molina, Municipalidad de San Antonio, Casilla 70. D-23

CASA BUENA, TODO SERVICIO, $ 90, Seminario 346, (cerquita Marín). D-23

ARRIENDO COMODO DEPARTAmento a señoras o matrimonio. Independencia 578. 25-D.

ANIMALES

CABALLOS TIRO SOLO, GRANDES y chicos, realiza varios. Matías Ovalle 272. Las Hornillas. 23-D

VENDO UN CABALLO DE TIRO acompañado, verlo y tratar. Serrano 654. D-24

CHANCHO FINO, REPRODUCTOR se vende en Vicuña Mackenna 18. 26-D

ALHAJAS

NOVIOS: ARGOLLAS ORO 18 A 14 quilates, ofrece Relojería Sportman, 30 pesos par. San Diego 780. 15-Enero

BRILLANTES, PERLAS, ORO, Platino. Toda joya compro. Moneda 937. 25-D

ORO, PLATINO, PLATA AL PESO, compro constantemente. Estado 56. Joyería. 26-D

JOYAS CON BRILLANTES, PERlas, solitarios compro permanentemente contado. Estado 56. 20-D.

PLATINO ORO Y TODA CLASE de joyas de valor, compra al contado, taller de joyería Ramón Cállis. Compañía 1023. 13-Febrero

COMPRO BRILLANTES GRANDES de 1 a 4 kilates. Dirigirse Casilla 4680. 23-D.

PARA PASCUA REALIZO GATITOS persas. Catedral 2735.

VENDO MOSTRADOR Y ENFRIAdera. Borjas 1380. D-26

VENDO COCINA ECONOMICA. GUtenberg, 318. D-23

SE VENDE BONITA YEGUA. REcoleta. Avenida Centenario 620. 24-D

NUEVE VACAS SELECCIONADAS por ausencia al Norte. Gay 2758. 25-D

YEGUA GRANDE TIRO SOLO, POtrón nuevo, manso, vendo. Seminario 345.

CABALLOS TIRO SOLO, GRANDES y chicos, realiza Matías Ovalle 272. Las Hornillas. D—24

CONTADORES

WENCESLAO VILLAR, CONTAdor. Cochrane 434, casilla 3223, teléfono 145, Parque. D—23

COMPRA-VENTA VARIAS

TARTARO COMPRO, PAGANDO el más alto precio. Casilla 2702, Santiago. 28-D.

CARBON DE PIEDRA LOTA, PAra fábricas y cocinas, entrega inmediata, ofrece Delicias 3311, teléfono 30. Estación. Gustavo Le-Fert. 29-D.

DISCOS, VICTROLAS, NOVELAS, menajes; compro, vendo, recibo consignación; anticipo fondos; órdenes remates. San Antonio 49. E-7

$ 120 EXCUSADOS COMPLETOS, con todos sus accesorios, taza loza importada. Almacén Sanitario, Chacabuco 18. D 23

NOVEDADES DE MODA, HEBIllones, perlas, medallones, argollas, perlones, lentejuelas en diversos colores, ofrece Bernal Hnos. Fábrica Nacional de Botones. Arturo Prat 1490. 1.o Enero.

VENDO BILLAR Y UTILES CANtina. San Alfonso 1038. 23-D

COMPRO CABLES INSERVIBLES de manilla o de cáñamo. F. Martín Reick. Delicias 2440. 28-D.

COMPRAMOS CONSTANTEMENTE cobre, bronce, plomo, zinc, estaño, cañerías, planchas techo, alambre, fierro en general. San Diego 1261. D-23

LIQUIDAMOS METAL DESPLEgado, planchas para techo, fierro en barras, cemento, yeso, palas, soldadura, metal para descansos, herraduras por mayor y menor. Clavos, kilo $ 1.20. San Diego 1261. D-23

ALAMBIQUE PARA DESTILAR orujos, vinos, de mil litros arriba, compro. Casilla 49, Chillán. D 26

LECHE COMPRO POR CONTRATO, traer por ferrocarril. 5 de Abril 3615. D-23

VENDO COLECCION COMPLETA "La Nación", Cochrane 155. 25-D

SE VENDE UN MOSTRADOR EN B arroso 353. D-24

DE OCASION VENDO UNA VIdriera para Zapatería o Sastrería. San Diego. 1356. D-24

SILLA MEXICANA, COMPLETA; prefiero importada, compra ocasión Casilla 3124. 23-D

LATAS BENCINERAS VACIAS, vendo. Chiloé 1878. 28-D

VENDO MOSTRADOR, ESTANTEría y peso, baratos; tratar y verlo: Lastra 1693. 25-D

LEÑA, ESPINO, EUCALIPTO, campro 40 carros. R. Solar. Casilla 2337. D-23

VIDRIERAS TENDIDAS Y PARAdas, y varios útiles negocio, véndese. San Diego 1766. D-23

TINA ENLOZADA Y CALENTADOR compro de ocasión A. B. Casilla 837. D-23

TALCO PARA JABONERIAS VENdo 10 sacos. San Pablo 4069. 23-D

COMPRO DISCOS PATHE. CARmen 215. 28-D

FUNDO LO OBTUZAR, AVENIDA de Los Pajaritos. Correo 2. Casilla 4582. Teléfono 272 Estc. Véndese papas por mayor y menos. 24-D

SE VENDEN FLECOS PARA COche. San Alfonso 217. 21-D

VENDO CIEN MIL BARSITOS. —Para helados de diez centavos a cuatro pesos el mil. Libertad 843. D-24

VENDO UNA COCINA GRANDE alemana, tres fuegos, verla. Cueto 718. D-24

VENDO BUEN BILLAR. BRASIL 75. 23-D

VENDO CAJA REGISTRADORA NAtional, teclado 699.95; romana mostrador, de ocasión. Agustinas 879. D 23

VENDO OCASION BONITO MOStrador con cajones, 4 metros. Gerardo 1014, casi esquina Caupolicán, entre Conferencia y San Alfonso. D-24

VENDO DOS MESAS BARATAS. Cochrane 545.

TARROS ABASTEROS COMPRAmos, Bandera 618. D-25

SODA CAUSTICA DEL 76% VENdo dos tarros. Lira 856. D-24

SILLAS DE MONTAR PARA NIÑOS vendo baratas. Morán de 633. D-24

VENDO HERRAMIENTAS PARA herrador, un fuelle, bigornia, tornillo, martillos y puntos y varios útiles, en 300 pesos. Aldunate 939.

LINTERNA DE PROYECCION Y ventiladores, en cualesquier estado, compro. Independencia 1070.

TINAS DE VARIOS TAMAÑOS, realiza un lote de seis. Carrión 1456.

SE NECESITA COMPRAR LECHE de cabra. Gálvez 523.

0,8 KILO, VENDO LEÑA DE CONStrucción. Nataniel 291. 27-D

FUEGOS ARTIFICIALES, POR mayor y menor. Unión Americana 487. D 24

PESO, VIDRIERAS VENDE. HUEmul 1548. D-25

SE VENDE EN 70 PESOS VELOCIpedo flamante. Tarapacá 880. D—24

SILLA MONTAR CHILENA, OTRA inglesa cuero chancho, vendo baratísimas. Nataniel 1179.

COMPRA-VENTA NEGOCIOS

VENDO ALMACEN ABARROTES, ventas mensuales de 15,000 a 18,000 pesos. Datos Libertad 3. D-3

SE VENDE UNA PENSION CON muy buena clientela. Delicias N.o 3873. Tratar, esta misma pensión. 25-D.

VENDO EN SAN BERNARDO O arriendo el Hotel Central con todas sus instalaciones, situado a media cuadra de la Plaza, el mejor local de San Bernardo. Tratar con su dueño en el mismo hotel, tiene contrato por cuatro años. Eyzaguirre 368. 25-D

ESPLENDIDO NEGOCIO: CAPITAlista con 20,000 pesos necesito para negocio establecido de compraventa. Renta mensual: mil pesos, fuera de utilidades. Tratar personalmente: Santo Domingo 1216. D 23

POR AUSENTARME VENDO acreditada pensión, patente bebidas alcohólicas, buena situación. Esperanza 30. D-23

POR AUSENTAME VENDO NEgocio, puestos varios, Arturo Prat 1902, esquina Concepción. D—23

HABIENDO COMPRADO AL SEÑOR Sebastián Jiménez, el negocio de licores situado en Cóndor 1075, no respondo por cuenta pasado tres días.— José Miguel Olivo. D-23

POR AUSENTARME DE SANTIAgo vendo antigua lavandería con muy buena clientela. Maipú 863. D 23

BARATO SE VENDE PASTELERIA, cigarrería. San Diego 949. D 23

NEGOCITO BUENA SITUACION, se vende en Bueras 178. D-25

VENDO NEGOCIO ABARROTES, poco capital, buena venta, o traspaso local, con derecho llave. Morandé, 624. D-23

POR TENER OTROS NEGOCIOS que atender, vendo el antiguo y acreditado Hotel y Casa Cena Antiguo Nacional, San Diego, 1349, clasificado en 2.a categoría, libre los doscientos metros, largo contrato. D-23

NEGOCIO PASTELERIA Y SALON refresco vendo, por no poderlo atender. Se da a prueba. Huérfanos 3028. Plaza. 23-D

VENDO ALMACEN BUENAS VENtas. Población Matte 9. Bella-Vista. 24-D

¿UN BUEN REGALO DE PASCUA quiere Ud? Por ausentarme vendo en $ 1,000 excelente negocio "La Vega" de frutas, carbón, leña y artículos para lavandera, barrio de mucho porvenir, garantiza venta mínima de $ 30 diarios. Castro 684. D-23

VENDO PASTELERIA Y CIGARREría, única en el barrio, 16 años de existencia, muy acreditada; arriendo barato. Tratar: Merced 720. D 23

NEGOCIO COMPRA - VENTA FIErros, mercería, capital 20,000, regalo 8,000. Independencia 344, Relojería. D 23

VENDO PENSION LA DEMOCRAcia. Independencia 812, con derecho contrato. Venta 200 pesos. D 23

EL ESTABLO MODELO N.o 1, DOmeyko 3258, vende leche al pie de la vaca a 50 centavos litro, con derecho a un sorteo a fin de mes. D 24

VENDO 400, DULCERIA CIGArrería, con habitación. Chacabuco 50. 23-D

PELUQUERIA CON LUSTRIN, garantizando 700 pesos mensuales de utilidad, por viaje urgente, vendo, 2,500 pesos. Rosas 923, casi esquina 21 de Mayo. 24-D

SE VENDE UNA FRUTERIA Y verdulería bastante clientela, por no poder atender por otros negocios. Chiloé 1744. D-26

$ 700 VENDO PENSION MUY CENtral y buena clientela. San Pablo, 2028, entre Baquedano y Brasil. D-26

SE VENDE BONITO HOTEL CON linda Quinta de recreo, con billar y con piezas para pasajeros, libre de los doscientos metros la única en el alrededor, con mucha clientela, todo el año. Se da aprueba: Datos: Gálvez N.o 106, oficina la Rápida. D-24

ESTABLO MUCHA CLIENTELA, vendo, ausentarme. San Miguel 153.

OFREZCO GRAN MINERAL, CObre, oro y plata, muy buena ley; planos, certificados, patentes y muestras, listas. Aldunate 939. 24-D

POR FALTA DE CAPITAL VENdo fabricación de finas mermeladas extranjeras, marca probada. Casilla 3030. Correo 3.

VENDO NEGOCIO DE ABARROtes, por cambio de residencia. Rosas 2998. 25-D

LAVANDERIA VENDO, ESPLENdida situación y bastante clientela. Serrano 308. 25-D

VENDO CASA DE COMPRA-VENTA, poco capital, arriendo barato. Maipú 6.

POR NO PODERLA ATENDER, vendo lavandería antigua y acreditada. Victoria 1066. 25-D

VENDO ALMACEN POR AUSENtarme de Santiago. Tratar: Bandera 552, of. 10. 25-D

BOTICA, SITUACION COMERCIAL instalada, se compra. Dirigirse por carta o personalmente: Santa Rosa 885. 28-D

ANTIGUA PELUQUERIA, CON mucha clientela, vendo. San Diego 293. 24-D

CASA DE PENSION, CON VARIAS piezas amobladas, vendo, arriendo barato y central. San Diego 293.

HOTEL CON RESTAURANT Y BAR, poco capital, muy acreditado, 3.a categoría, cuadra y media Estación Central, vendo por no poderlo atender. Dirigirse: F. D. Casilla 4533.

GRAN OCASION VENDO LA HELADERÍA, cafetería y pastelería "La Juventud". Tratar: tarde, de 6 a 8: Avenida Matta 1165.

ESTABLO VENDO. SOCIO $ 1,200 necesito. Lira 279. 11-3.

HOTEL INSTALADO EN LA MEJOR situación del barrio Estación Central con mobiliario completamente nuevo, comedor para ochenta personas, tiene contrato de arrendamiento por cuatro años, canon mensual $ 650. Vendo por no poder atender. Casilla 4668.

VENDO NEGOCIO DE PUESTOS varios, en muy buena situación esquina Arturo Prat 596. D-25

VENDO LA MAS ACREDITADA pastelería, gran salón de bailes, lado Teatro Esmeralda, contrato 5 años, arriendo barato, habitación familia. San Diego 1063. D—24

POR VIAJE SE VENDE NEGOCIO poco capital. San Francisco 602. D—25

VENDESE CON O SIN MERCADERÍAS negocio establecido inmediato calle Estado. Casilla 3245.

DENTISTAS

DENTISTA ESPECIALIDAD EXclusiva plancha sin paladar. Dr. Muñoz, San Diego 995. E 13

DIVERSOS

HOJAS GUILLETTE, NAVAJAS Y tijer , afílanse. Portal Fernández Concha, kiosco 9 1|2. 30-Abril

¡ALERTA! LA TINTORERIA "LA Sorpresa", Camilo Henríquez 644, no tiene sucursales. Recomiendo no dejarse sorprender por similares de mala fe que invocan nuestro nombre. Casa preferida por la sociedad por su honradez; servicio especial domicilios. E 7

"LA CONTINENTAL", SAN ANTONIO 89, Sales "Trisalitos" (Schering-Berlín). Para dorar y platear con o la corriente. Pídase prospectos. 4-E.

SASTRERIA CARMEN 7, RECIBE hechuras con materiales de primera desde 70 pesos; ternos sobre medida, casimir inglés, $. 130, $ 170 y $ 200. D 30

FABRICA DIENTES FIJOS, $ 5; dentaduras, $ 50; extracciones sin dolor, garantizadas, $ 3. Tapaduras rápidas. Médico dentista especialista. Rayos X. Catedral 1467. D-23

SE AVISA AL DUEÑO DE LA ORden de salida 6112, del vale 6756, de las bodegas comerciales de Luis Phillips, por 4 cajones maquinarias que si no se presenta a retirar su mercadería antes del 27 de Diciembre, la orden quedará nula y sin valor alguno. Dicha mercadería se venderá al mejor postor. 26-D

SE COMPRA MONEDAS DE 50 centavos de 0.5 y toda clase de plata y oro. Pago los más altos precios.— Compañía 1034, oficina N.o 1. 24-D.

MUÑECAS FINAS REALIZA PARA su clientela, al por mayor y menor, aprecios bajísimos la Casa el Sol, 21 Mayo 615. 24-D

FOTOGRAFIA PEREZ CRUCHAGA. Rosas 921, esquina 21 de Mayo, Galería Venturini. Abierta los Domingos y festivos todo el día. Atendida por su dueño. 24-D

GRAN TALLER BORDADOS, Phillips 25. 23-D

AVISO AL COMERCIO: NO RESpondo por persona alguna que tomando mi nombre, contraiga compromisos comerciales.—Juan Tala, Independencia 412. 23-D

TALLER DE SOLDADURA AUTOgena de Higiene. Barra A. Avenida Matta 1293. 24-D

RULOS DE HOTELES, REGALO DE Pascua, daré buenas noticias. Agustinas, 1084. D-25

FELDESPATO SE COMPRA, POR toneladas, mandar muestra, dirigirse a O. Georgi, Población Villa-Sanada (Avenida Pedro Montt N.o 514, Barrio Yungay. 23-D

FIESTA DE PASCUA, COMUNA DE Quilicura.—La Comisión de Fiestas de Pascua y Año Nuevo, nombrado por la Municipalidad de Quilicura ha acordado organizar grandes fiestas populares, criollas, para los días, 23, 24 y 25, en el local de la Cancha Villa Moderna, donde entregará los pisos la comisión, de 9 A. M. a 11 1|2 y de 4 a 6 P. M.— La Comisión. 23-D

MUÑECAS: HAY TODA CLASE REpuestos para composturas. Especialidad en pelucas. Vendo muñecas a bajo precio. San Antonio 444-A. Enero 16

OBREROS: CUOTAS $ 5; TRAJES medida, 110; pantalones, 25. Trajes rezagados. Vicuña Mackenna 1080. Enero-21

JUGUETES: POR MAYOR Y MEnor, cajitas para confites, realiza la Fábrica Cajas de Maderas. Gorbea 2770. Teléfono 350, Estación. 23-D

FOTOGRAFIA LATORRE TRASLAdóse Delicias 3811, pasadito Bascuñán. Domingos, festivos abierta.

JUGUETES: BALDECITOS PLAYA desde $ 0.50 lavatorios y jarros $ 2: id. id. con trípode, $ 3.—Fortuño y Patri, fabricantes, Bandera 613. D—2

JUGUETES AL AIRE LIBRE. AUtomóviles columpios, balancines, columpios de trípido, carretones, corralitos, carretilles, etc. Liquidamos a precios muy bajos. Escobar y Stuven, Bandera 56. D—24

S... ALES VENDO flamante silla inglesa, sin uso o permuto por Vitrola. Andes 2202.

CASA ... ALAMEDA 3015. En el Club 3.o, sorteo 16, salió premiado el número 6.

GRAN DIA DE BUENA FRUTA en el frutilar El Suspiro. Ovalle entre el paradero 15 y 16. Empanadas especiales, fiambres y toda clase de refrescos.

... 1950. Sorteos ante notario. Favorecido Club 20, número 3. Club 21 en formación: cuota semanal 5 pesos con derecho a 220 pesos.

DEPOSITO DE CHOCOLATE, Compañía 2013. Frente Plaza Brasil. Gran surtido de arbolitos de Navidad, figuritas de chocolate, mazapán, bombones rellenos, praline, turrón, menta, etc. Cajas de fantasías para regalos. Precios de fábrica.

GRAN SASTRERIA AHUMADA 23 Avisamos a los socios de nuestros clubs que en el 10.o sorteo del D. salió el 36. Club E. en formación cuota semanal $ 7, con derecho a $ 160.

FABRICA DE MACETEROS DE greda Listos para entregar. Rosario 1070. D—25

HOTELES Y PENSIONES

HOTEL "RIVOLI", DELICIAS 2... Piezas amobladas muy confortables e higiénicas, desde 5 pesos. M 12

HOTEL BOHEME SAN ANTONIO 52, ofrece piezas para viajeros y pasajeros: almuerzo o comida, 4 platos abundantes, té o café media botella de vino. $ 2 cubierto. Pensión mensual. Orden y seriedad. 3-Enero

CASA DE RESIDENCIA "IMPERIAL" Comida espléndida, estilo familiar. Elegantes dormitorios, Casa ... Elegancia, confort, teléfono 3453. Moneda 977, esquina Ahumada. 11-E

ATENCION: DESDE $ 3 DIARIOS piezas amobladas, con dos camas, $ 5. Gran Hotel Buenos Aires, de Luis Carbone. Delicias 2921, frente Portal Edwards. 10-M

CENTRALISIMO ARRIENDANSE piezas con pensión, días, meses, Catedral 1249. D 24

ESPLENDIDAS PIEZAS CON O SIN muebles, con pensión, arrienda Gálvez 216. 31-D

A MATRIMONIO O JOVENES arriendo piezas amobladas con pensión, Santa Rosa 60. 31-D.

PENSION DE MESA Y PASAJEros de provincia atiende. Santa Rosa 60. 31-D

150 ARRIENDO CON PENSION A joven solo. Olivares 1652. 31-D.

ATENCION PASAJEROS: NUEVO Hotel Río de La Plata, casa argentina. Rosas 1017, un paso Estación Mapocho y Plaza Armas. Piezas elegantemente amobladas, desde 5 pesos diarios, matrimonios, desde 8 pesos, pensión desde 10 pesos, gran confort: permanentemente abierta. 16-E.

CENTRALISIMO ARRIENDASE piezas con pensión, días meses. Catedral 1257. 24-D

LINDA PIEZA CON BALCON SE arriendo, con pensión, — 1130 Rosas 23-D

ARRIENDASE BUENA PIEZA CON pensióna matrimonio o caballeros. Nataniel 112. 24-D.

CASA RESIDENCIAL FERRANDO. Estado 75. Regios dormitorios, excelente comida. Buenos baños. Teléfono 3705. 25-D.

FAMILIA HONORABLE ARRIENda pieza con pensión. Olivos 970. 25-D

AVENIDA MATTA 1489, ARRIENdase piezas calle, pensión precio muy módico. D-23

... DIAS, ...es. Piezas balcón calle. San Diego 103. 24-D

EN CASA HONORABLE, CENTRAL ofrécese a familias, matrimonios o caballeros, magníficas habitaciones amobladas, con buena pensión y mucho aseo, buen baño. Moneda 849. 23-D

MUY CENTRAL OFRECE PIEZAS, pensión, matrimonio, jóvenes. Nataniel 178. D 29

NATANIEL 126 OFREZO PIEZA pensión, jóvenes. D 26

PIEZAS CON O SIN MUEBLES con o sin pensión, arriendo. Rosas 1035. D—24

ARRIENDASE PIEZA; PENSION sana, meses, días. San Francisco 170.

... AS CALLE PENSION, OFRECE, matrimonios, familias, residencia honora Brasil 62. D-23

PIEZAS CON PENSION, GALVEZ 134. D-24

SAN DIEGO 79 ARRIENDA PIEZAS departamentos, Balcón calle con sin pensión. Recibe viajeros. 26-D.

PENSION Y CASO DE CENA, SE vende de ocasión, con muy buena clientela, por ausentarse de Santiago su dueño. San Pablo 2464. 23-D

ARRIENDO CON PENSION PIE...

FAMILIA ARRIENDA PIEZAS pensión. Brasil 545. 23-D

ALAMEDA 1621, FRENTE DIECIOcho, residencia familia, pieza balcón, pensión dos personas honorables; otra interior. D-23

LINDAS PIEZAS VENTILADAS, balcón, vista Quinta Normal, arriendo, con pensión. Matucana, 99. D-23

CASA FAMILIA ARRIENDA PIEzas amobladas con pensión. San Diego 110. 31-D

PENSION PIEZA ARRIENDASE — Rosas 1340. 25-D.

PIEZAS CON PENSION ARRIENdo, Tarapacá 1019, al llegar A. Prat. 24-D

100 EXCELENTE PENSION, PIEZA amoblada, San Pablo 1714. D-24

JOVEN HONORABLE SOLICITA buena pieza, pensión. Clasificador 926.

FAMILIA RESPETO OFRECE PIEzas balcones calle, pensión. Catedral 2429. D 25

CON PENSION ARRIENDO PIEZA Libertad 10.

ARRIENDO DEPARTAMENTO ... pensión. Bulnes 24. D 24

... $ 120; pieza, $ 40. Galvarino 603.

SE ARRIENDA UNA PIEZA CON pensión a persona sola. Chiloé 1614. D 24

PIEZAS CON PENSION. CON. SIN muebles Casa de respeto. Santa Rosa 424. 26-D

A MATRIMONIO PROPORCIONA pieza, pensión. Arturo Prat 226. 28-D

PIEZAS PENSION. San Diego 963.

FAMILIA HONORABLE, OFRECE piezas, pensión. Alonso Ovalle 72?. 24-D.

ARRIENDASE BUENA PIEZA, CON pensión. Prat 187.

... ATENTO, PIEZAS BALcón calle. Buena pensión. Precios módicos. Recoleta 756. 26-D.

PENSION CASA FAMILIA, PREferencia extranjera, solicita joven honorable. Prefiere pieza independiente sea central. Indicar precio. Casilla 2964.

INSTRUCCION

LICEO SANTIAGO, GALVEZ 139 Teléfono 704. Kindergarten, preparatorias, humanidades, sistema antiguo, concéntrico, excelente profesorado; especialidad cursos repaso. Dic-2?

INSTITUTO TECNICO COMERcial de Chile. Gálvez 139, teléfono 704. Cursos comerciales señoritas -8 mañana; 6-8 tarde, pagando ... derecho matrícula. Prospectos. Dic-23

ACADEMIA ROYAL, ESPLENDIda instalación, enseñanza eficiente, precios módicos. Gálvez 132, teléfono 704. Dic-23

CURSOS HUMANIDADES, JOVENES familias distinguidas, seguro éxito exámenes. Gálvez 139. teléfono 704 Dic-2?

"CURSO DE VACACIONES" DEL Instituto San Martín", San Martín 64 Está abierta la matrícula para alumnos de sistema antiguo y concéntrico Este curso que viene funcionando todos los años con tan buen éxito, está a cargo de conocidos profesores de Estado. Hay internado, medio pupilaje y externado. 23-D

$ 3 MENSUALES, RAPIDA ENSEñanza escritura a máquina "Underwood"; mecanografía gratis. Avenida Brasil 863. D-23

INGLES, $ 15 MENSUALES. CURso práctico. Instituto "Pinochet Le Brun" Huérfanos 1657. 26-D

CURSO VACACIONES, $ 40 MENsuales. Todos ramos. Instituto Pinochet. Huérfanos 1657. 26-D

LICEO MUSICAL "SANTA CECIlia", Arturo Prat 253; prepara exámenes para Marzo, piano, teoría, armonía. E-12

CURSO VACACIONES LICEO CHIleno, Plaza Yungay. Sistemas, antiguo concéntrico. 25-D

A SEÑORITAS SE DA CLASES DE contabilidad. Colón 1853. 23-D

"UNIVERSIDAD LIBRE RODOLFO Venegas Salas". Plazuela Santo Domingo, admite: señoras, señoritas, niñas, caballeros, jóvenes, niños, para enseñarles rápidamente: máquina, contabilidad, idiomas, música taquigrafía, telegrafía, bailes modernos. Abierta vacaciones. Clases mañanas, tardes, noches, Domingos. Preparatorias. Humanidades. Comercio. Prepara exámenes.

MATEMATICAS 1.o a 6.o AÑO, clases particulares. P. Quiroga, casilla 7558 24-D

SEÑORITAS: COMERCIO, HUMAnidades, enseñanza por profesores del Estado. Contabilidad comercial, agrícola o bancaria, aritmética comercial, castellano, redacción mercantil, francés, inglés, taquigrafía, escritura máquina, moral legislación, por 37.50; otros cursos por $ 35, 30, 25, y 15 mensuales. Instituto Mercantil, Estado 239. D-23

VICTOR MENA VELASQUEZ, CONtador, y perito mercantil de Estado, encárgase de arreglos de libros, inventarios, peritajes, transformaciones de sociedades. Instituto Mercantil. Estado 239. D-23

¿DONDE PODREMOS ALOJAR QUE estemos cerca para que no perdamos el tren? En el Hotel Londres, que está a un paso de la estación.

EL SEÑO ESCRIBIR A MAQUINA, cursos rápidos. Precios muy económicos. Av. Matta 380. 24-D.

INSTITUTO COMERCIAL DE SANtiago, Agustinas 1060, fundado 1915, establecimiento moderno; distinguido eficiencia enseñanza, excelente profesorado. Garantiza preparación rápida de Contabilidad Comercial, Agrícola, Industrial, Bancaria; Taquigrafía, Idiomas, Dactilografía.

PREPARAMOS EXAMENES UNIversitarios. Sistema antiguo, concéntrico, instituto Comercial de Santiago, Agustinas 1060.

PROFESOR PREPARA HUMANIdades. Molina 38.

JUDICIALES

... DEL ...er Juez Letrado don Fernando Santa María, de 19 de Noviembre, se ha declarado en quiebra a don Ha... síndico a don Fernando Videla y ...tez Chadui (Puente 859). Se nombró a los acreedores para el 28 de Diciembre próximo, a las 11.30 A. M. Dbre 2?

POR RESOLUCION DEL 2.o JUZgado Civil, se concedió la posesión efectiva de la herencia de doña Gumercinda Lajaña a doña Romu..., Francisca, Manuela, Venecia y Gumercinda Latorí, Noviembre 27 de 1923. 22-D.

AVISO DE REMATE. — POR REsolución del señor Juez del 3.er Juzgado Civil de este departamento, se ha ordenado sacar a remate la propiedad ubicada en Santo Domingo N.o 1669 de esta ciudad, para el día 9 de Enero de 1924, a las 11.30 en el despacho del Juzgado. La propiedad ha sido avaluada en $ 144,470, y las posturas comenzarán por los dos tercios de esta suma. Demás bases y antecedentes, en la Secretaría, Julio Solar con Muñoz. Títulos en el Banco Garantizador de Valores. E. Guzmán. —Secretario. 31-D

POR AUTO DE FECHA 13 DE DIciembre de 1923, del señor Juez del Cuarto Juzgado Civil de esta ciudad, se ha declarado en concurso necesario a don Benjamín Arrieta S.; nombrándose síndico provisional a don Ernesto Roldán, y señalándose para que tenga lugar la primera junta de acreedores el 19 de Marzo de 1924, a las 11 1|2 A. M.— El Secretario. 14-E

REMATE JUDICIAL. — EL SABAdo 22 a las 2 P. M., en San Pablo 2321, tendrá lugar el remate de artículos paquetería, mostradores y armazones, tres vidrieras tendidas y una parada. Ejecución Valenzuela con Ale. Juzgado Subdelegación 11.a, urbana. Más datos actuario infrascrito. —Pedro Tiznado. D-2?

REMATE. — POR ACUERDO DE los interesados, en la liquidación de la comunidad Santander Bustamante, existente sobre el inmueble situado en calle San Ignacio N.o 1948, de esta ciudad, tendrá lugar el remate de dicho inmueble en el estudio del árbitro don Hermán Echeverría, Moneda 1143, el Viernes 18 de Enero de 1924. La propiedad produce una renta anual de $ 3,000 y el mínimum de las posturas será $ 20 000. — Demás datos, en el estudio del árbitro. 26-D

REMATE VOLUNTARIO. — POR resolución del primer Juzgado Civil de Santiago, se rematará el 15 de Enero próximo, a las diez A. M., ante dicho Juzgado, la casa perteneciente a la sucesión de don José Antonio Ramírez Lastarria, ubicada en esta ciudad, Avenida España número 491, esquina de Toesca. Mínimum para las posturas: $ 85,000. Pagadero el precio reconociendo deudas, o $ 20,000 a favor Sociedad Mutua de Empleados Públicos y resto mitad al contado y mitad a seis meses, con interés del 8 o|o y 12 o|o anuales en caso de mora. Expediente primer Juzgado Civil "Sucesión Ramírez. Remate voluntario". Ver ... de 2 a 5.

REMATE.— EL CUATRO DE ENEro próximo, a las 5 P. M., ante don Eulogio Rubio Flores, partidor de la herencia de don Abraham Valdés Sánchez, en su estudio, Huérfanos 1221, se rematarán las siguientes propiedades de la sucesión: Casa y sitio calle de San Pablo 4603, 4607 y 4609 esquina de Bismark, de esta ciudad, Mínimo: $ 25.000. El precio se pagará mitad al contado y mitad a seis meses plazo con el 8 o|o de interés. Casa y sitio Martínez de Rozas números 4540. Mínimo: $ 4,000 Pago al contado. Sitios N.os 10, 12, 14 y 16 de la manzana B., de la Población Balmaceda, con 1,677.35 metros cuadrados. Mínimo: $ 4,000. Pago al contado. Sitio N.o 10 manzana A. de la Población Nueva Maestranza de los Ferrocarriles, con frente a calle Santa Margarita. Mínimo: $ 3.000. Pago al contado. Sitio N.o 27, manzana C. de la misma Población, con frente a la calle Francisco Huneeus. Mínimo: $ 3,000. Pago al contado. Bases y antecedentes en el estudio del compromisario, de 5 a 6 de la tarde.

LIBROS Y ESTAMPILLAS

COMPRO COLECCIONES SELLOS mayores 4 000 diferentes. Pieza N.o 1, Hotel Bidart, Alameda 1939. Horas. 1? a 12(de 2 a 4. D—25

LIBROS COMPRO. SAN DIEGO 105. Enero ?

COLECCION "LOS LUNES DE LA Tarde" 1898, regalo $ 50. Casilla 5353.

COMPRO: LIBROS, REVISTAS, ESTampillas. San Diego 143. 25-D.

MAQUINARIAS

A DELICIAS 2215, DIRIJASE cuando necesite vender, comprar máquinas ocasión. F—21

CARNEADORAS GRANDES OFREzco Cumming 861. 24-D

MOTOR LOCOMOVIL "RAMSOnes", 8 caballos, completamente reaccionado vendo. (Edificio Ariztía) 4.o piso. Oficina 18. Casilla 3930. 26-D

CHANCADORA PARA PIEDRAS O minerales vendo de ocasión. (Edificio Ariztía). 4.o piso. Oficina 18. 26-D

BOMBAS A VAPOR DE 2 PULGAdas, vendo ocasión. (Edificio Ariztía). 4.o piso. Oficina 18. 23-D

MOTOR A GAS POBRE, 40 CABAllos, vendo gran ocasión. Casilla 960. 26-D

MAQUINA SINGER PERFECTO estado, cocina económica. compro. Recoleta 664. D-23

SE ARRIENDA TRILLADORA sin motor, para trillar 22 cuadras de cebada inglesa, al lado de Santiago. Avenida España 226. D-23

SE VENDE UN MOTOR DE INDIAN Bouton, con magneto; coche está trabajando. Avenida Matta 1293. 24-D

SE VENDE UNA MAQU A BLACK, para coser calzado, en perfecto estado. Avenida Matta 1293. 24-D

MAQUINA DE OJALAR CAMISAS, en buen estado, necesito: Ofertas. Avenida Las Quintas, 580. D-23

PRENSA COPIAR FLAMANTE vendo Eyzaguirre 541. 24-D

SE VENDEN 3 MAQUINAS DE cortar el pelo, un mostrador y vidriera. Gálvez 320. 24-D

PRENSA DE PEDAL, VENDESE. Manuel Rodríguez 60. D-24

BARNIZADORES A MANO Y MOTOR ofrece Cumming 861. D-29

MAQUINA LAVAR $ 150, VENDO. Carmen 96, casa 1. 24-D

COMPOSTURA DE MAQUINAS escribir. Bandera 78, of. 12, teléfono 1571. 24-D

COMPOSTURA CAJAS REGISTRAdoras. Bandera 78, of. 12, teléfono 1571. 24-D

COMPOSTURA DE MAQUINAS calculadoras. Bandera 78, of. 12, teléfono 1571. 24-D

140 MAQUINA PIE BOBINA. Dardignac 25.

A CHACABUCO 63 DIRIJASE PAra comprar o vender toda clase de maquinarias, calderos, motores, cañerías, bombas, correas, rieles y accesorios. Materiales para Maestranzas y Fundiciones y toda clase de industrias.

ALMACENEROS: TOSTADORES para café de bolo, capacidad 10, 20, 50 Kg. Fábrica: Molina 397.

MAQUINA DE SALON SINGER flamante, valor de $ 1,052 al contado se regala en $ 550. Alameda 2552.

SIERRA HUINCHA SIN FIN Y TUpí. Compro Cochrane 715. 24-D.

COMPRO CILINDRO APLANCHAdor de géneros, que tenga más de 1.50 mtrs. largo. Santa Rosa 62. 25-D.

RUEDA VOLTON, HORNO FUNDIción, descanso 2 1|2. Curvas de 4' vendo barato. Fundición San Miguel. Bulnes 216. 24-D.

MAQUINA SINGER, FLAMANTE. Vendo ocasión. Santa Filomena 132. 24-D.

VENDO PUERTAS Y VENTANAS. Nataniel 291. 27-D.

MOLINO BOLAS KRUPP N.o 4, para minerales, véndese ocasión. Anglo, casilla 982. D—24

MAQUINA PIE SINGER BOBINA, otra aparadora, vendo baratísimas. Nataniel 1179.

MUSICA

ALMACEN DE MUSICA.— IMPORtación directa, San Pablo 1515. Clodomiro González, ofrece: Guitarras españolas, mandolinas, tambores, flautines, victrolas, discos, música guitarra y banda, cuerdas, cañas, y toda clase de repuestos para instrumentos musicales. Ventas por mayor y detalle. D-23

MATERIALES DE CONSTRUCCION

CALAMINA PARA MURALLAS, todas dimensiones, realiza. Bandera 827. 24-D.

FIERRO EN BARRAS, PRECIOS sin competencia. Bandera 827. S. Sack. 26-D.

S. SACK, BANDERA 827, TELEF. 1309. Casilla 2333. 26-D.

$ 7.00 PLANCHA FIERRO ACANAlado negro, para techo. Bandera 827. Barranca Fierro. 26-D

METAL DESPLEGADO PARA ESucos, precios fuera competencia. Bandera 827. 26-D.

PLANCHAS DE FIERRO LISO, NEgro y galvanizado, surtido completo. Bandera 827. 26-D.

FIERRO ACANALADO GALVANIzado para techo, precios muy bajos. Bandera 827. 26-D

ALAMBRE NEGRO, 12, 0.60 KILO. Bandera 827, teléfono 3409. 26-D.

MOSAICO CUALQUIER DIBUJO, artificiales, ladrillo doble para garage, tiene existencia. Lira 715. Enero 12

VERDE Y TODOS COLORES PARA baldoseros, vende. Lira 715. Enero 12

POR DEMOLICION, VENDESE palos, ..ña, rejas pino, etc. Miraflores 461. 23-D

REJA DE FIERRO DE 34 METROS por 1 m 15, en 16 paños, véndese de ocasión: Vicuña Mackenna 80. Verla: de 1 a 5 P. M. 24-D

REJAS DE MADERA PARA JARdines, circos, frentes de quintas, en paños de tres metros, de ocasión véndense. Avenida Yungay, 2739. D-23

CAL DE CALERA, PRECIO DIRECtamente de Fábrica. San Francisco 865. L. Pizarro. 23-D

MADERAS SECAS Y BUENAS, EN bruto y elaboradas, realizo toda la existencia a precios muy bajos, por conclusión del negocio. Erasmo Escala 2967. 24-D

OCASION VENDO 1,200 PULGADAS largue, laurel seco, 2,000 tablas piso primera segunda. Andes 4202.

VENDO TABLEROS Y CORTINAS para almacén, vidrieras y vitrinas. San Diego 917.

MAMPARA PASADIZO, SOLERAS piedra, vendo. Santa Elena 1021.

DEMOLICION. VENDENSE PUERtas, ventanas. mamparas, galerías, escaleras, fierro galvanizado, maderas de todas clases, vigas de pino. Vicuña Mackenna 32. D—24

MEDICINA

GONORREAS, IMPOTENCIA, SIFIlis. Debilidad vital, afecciones prostáticas, aunque crónicas en ambos sexos. Garantiza curación radical, procedimientos modernos, facilidades de pago. Consultas gratis diariamente: 8 a 12 M.; 2 a 7 P. M. Nocturna: de 8 a 10. Festivos, únicamente de 9 a 12 M. Atiende enfermos de provincia por correspondencia. Clínica y Laboratorio Médico del doctor P. Lefévre. San Antonio 41, altos. Casilla 2736. Teléfono 2543. D-29

MASAJE MEDICO — ELECTRICO. Francisco Lenti, estudios en Italia, Especialidad enfermedades articulares, parálisis, reumatismo, neuralgias, úlceras, tumores cancerosos y del vientre. Consultas: de 2 a 5. Arauco 827. E-10

ENFERMEDADES VENEREAS, vías urinarias, impotencia, sífilis. Clínica doctor Lefevre. San Antonio 41.— Atiende sección nocturna, de 8 a 10. Consulta gratis. E-5

LA MARCA ANIMASA HA SIDO transferida al señor Gustavo Bowski. D-24

ENFERMOS ESTOMAGO, RIÑONES hígado, intestinos, vejiga sanarán radicalmente con Te Araucano (sabia combinación científica yerbas medicinales). Valor: tres pesos. Venta. Bandera 161, segundo piso San Ignacio 247. Pedidos de provincias. Casilla 5052. 10-E

ENFERMOS REUMATISMO SANArán radicalmente pocos días, con Reumatol Melfi. Venta y consultas; Bandera 161, segundo piso, oficina 6. D 30

GONORREAS, AUNQUE ANTIguas, estrechez, orquitis, curan radicalmente Glóbulos Pérsicos. Boticas surtidas. 31-D

PERSONAS AGOTADAS FISICA y moralmente, nerviosas, neurasténicas cansancio cerebral. insomnio, anemia, raquitismo, impotencia. Su mejor tónico: Cerebrol. Boticas surtidas. 31-D

¿ENFERMOS EN CASA? INUTIL trabajo de su médico si no despacha sus recetas en Botica Belga. Seriedad, ciencia, economía. San Diego 591, esquina de Eyzaguirre.

BOTICA BELGA ES SIEMPRE LA mejor. Remedios extranjeros legítimos, los más baratos. garantidos.

BOTICA BELGA, SAN DIEGO 591, esquina Eyzaguirre, la más surtida del barrio.

SE REGALA PERFUMERIA EXtranjera, por doce recetas despachadas en la Botica Belga, San Diego 591, esquina Eyzaguirre.

TOS, BRONQUITIS, RESFRIOS, influenza, ronqueras, cura rápido Píldoras Phamell, 2.40 caja. Llegó a Botica y Droguería Belga. San Diego Núm. 591, esquina Eyzaguirre.

GONORREAS, FUERA; SALUD, limpieza: Glóbulos Kadde, 2.30. Botica Belga. San Diego 591.

BOTICA BELGA, SAN DIEGO 591, despacha como las mejores del centro y servida permanentemente por farmacéuticos titulados, hasta las 11 de la noche. Economía, seriedad rectitud como en las buenas farmacias de Europa.

CANOSOS! NO BOTEN PLATA EN comprar tinturas desconocidas. Compren únicamente la Tintura Vegetal que se vende en Angamos 275, entre Lira y Maestranza, que tiene la garantía de probarle antes de comprar. Frasco $ 5.

EN FAVOR DE LOS POBRES. — Tengo el propósito de curar gratuitamente sin operación, con el Elixir de mi invención, a todas las personas desvalidas y sin recursos, que padecen de enfermedades de la vista, y en especial a aquellos que han sido deshauciados y han quedado ciegos. Garantizo que si la enfermedad es humanamente curable, ven algo media hora después de aplicarles una gota de mi Elixir, y siguiendo el tratamiento, estos enfermos recuperan la vista. Yo no puedo disponer de un local aparente para el objeto, ni de las suficientes camillas que uso para dichas curaciones, y si hubiera alguna persona rica y caritativa que quiera hacer este bien a los pobres, proporcionando dicho local, yo estoy dispuesto a suministrar mi Elixir y atender personalmente los enfermos, y enfermedades nerviosas y mentales, reprimir dolores, sea cual fuere su causa. Dirigirse a mi domicilio. Avenida Condell 836.—José Santos Orellana.

REGALOS DE ACTUALIDAD PARA Pascua y Año Nuevo: $ 250, famoso aparato "Oxypathor" para sanar las enfermedades sin emplear medicinas. $ 10 Timbres para puertas sin electricidad. $ 20 maquinillas calculadoras, miniatura. $ 20 Tableros adivinadores. $ 40 Trompetas auditivas para oír los sordos. $ 45 Aparatos para lacrar y sellar eléctricos. Pasaje Matte 40.

MATERIAS PRIMAS

ESENCIA GINGER ALE BELFAST. Magnífica ocasión para comprar. Vendemos esencia de Ginger Ale Belfast de la mejor fabricación inglesa, en botellas de 1 kilo, empaquetadas en sus cajones originales. Entrega inmediata en Santiago. Contestar indicando cantidad requerida.—M. W. D. Casilla N.o 37 D. Santiago. 25-D

SAIZ DE ARRO, TOMPIER Y Piaraba, recibimos: Mercería Chile. Delicias 827. 25-D

MUEBLES

MUEBLES FINOS: COMEDORES, dormitorios salones dorados vende Fábrica. Nataniel 466. M-28

ARQUITECTOS O PARTICULARES ofrécese carpintero competente construcciones, interpretación planos, etc. V. H. Chillán Nuevo 1086. Valparaíso. M-6

HULES PARA MESA Y BAÑOS, importados por la casa, tenemos desde 5 pesos el metro. Bandera 743. D-30

MUEBLES FINOS: COMEDORES dormitorios, salones dorados vende Fábrica. Nataniel 464. 30-Marzo

MUEBLES DORMITORIOS, COMEdor, salita, escritorios, hall, refrigeradores, ofrecemos, fabricamos todos estilos. Sillas todas clases, desde 100 pesos. No compre sin consultarnos. Facilidades de pago. "Antigua Fábrica Nacional de Muebles", Copiapó 1050, entre Prat y San Diego. D-28

DISCOS, VICTROLAS VENDO, cambio, compro. San Pablo 2215. D—23

MENAJE DE CASA VENDESE ocasión, por viaje, verlos 6 a 7. Riquelme 81. 23-D

ALFOMBRAS, LIMPIA, LAVA, arregla, guarda, pintura, aseo, encerados pisos, hace La Higiénica Vacuum Cleaner, Maestranza 918, teléfono N.o 930. 23-D.

VENDO MENAJE CASA, COMPUESto dormitorio: amoblado dos cuerpos, catres gemelos bronce, colchones.— Comedor: aparador dos trinches, mesa corredera, sillas estilo contraombe.—Escritorio cortina, sillón giratorio, medio amoblado. Gálvez 030. Nota: No se vende piezas separadas. 23-D.

SILLAS VIENA EN CUALQUIER estado, cualquier cantidad compro. Maestranza 918. D-23

ANTICUARIOS: VENDESE PREcioso Vargueño y muchos muebles caoba antiguos. Cochrane 265. D-23

VENDO OCASION DIVAN, CATRE niño. San Francisco 154. 23-D

MUEBLES, DORMITORIOS, COmedores, especialmente para oficinas, comerciantes y particulares; precios bajos, vende Fábrica "La New York". Santa Rosa 342. 23-D

AUTOPIANO NUEVO VENDO, DE ocasión, piano y victrola. Verlos de 1 a 6, Santo Domingo 1923. D-25

PIANO DE ESTUDIO VENDO DE ocasión, Rancagua 113. D-25

MUEBLE TOILET, ESCRITORIO raíz caoba antiguo, muy bonito, realizo. Coquimbo 140, por Santa Elena. 23-D

REGALANSE MUEBLES PELUQUEría por viaje. Pedro Lagos 689, esquina Santa Rosa. D-24

VENDO AMOBLADO SALITA, SIllas comedor, espejo, 21 Mayo 831. D 23

FONOLA CON DISCOS, COSTO 600, regalo 200. Sal.. 198. D 23

COMPRO MENAJES DE CASA TOda clase muebles, rasqueés y joyas. San Diego 460. El Aguila. 7-F

VENDO SILLAS COMEDOR, COLchón nuevo, diván y varios. Milán 138.

CATRE MADERA CON SOMMIERS flamante regalo, 50 pesos. Santa Rosa 364. D-24

VICTROLA OCASION FLAMANTE, 1,500, A. Prat 187.

CAMBIO RESIDENCIA VENDO ROpero, mesas, aparador, catres, varios muebles. Cochrane 467. Casa 1.

BARATISIMO VENDO MUEBLES. Eyzaguirre 1330. Verlas: 2—5. D—27

$ 425 VENDESE AMOBLADO DE salón, estilo inglés, tapizado, completamente nuevo. San Diego, 214. D-24

CATRE BRONCE, COLCHON CRIN vendo. — Carmen 96, casa 1. 24-D

PIANO VENDO BARATO. — PEdro de Oña 12. Primera cuadra Avenida Yrarrázaval.

COMPRO AMOBLADO SALON, comedor, dormitorio, alfombrado, piano maquinaria bronce. Casilla 3056.

CATRE DE FIERRO CON BRONCE y sommier, etc., por viaje realiza Carrión 1486.

PIANOS ALEMANES CLAVIJERO bronce, vendo ocasión. Tarapacá 696.

VENDO COMEDOR $ 90; APARAdor más barato. D—24

VENDESE UN MEDIO AMOBLADO de cuero, ocasión. Maipú 750. D—25

VENDESE PIANO ESTUDIO 450 pesos; catre fierro esmaltado, 70 pesos: bicicleta, 60 pesos. Porvenir 664.

PIANO ALEMAN, VENDESE, OCAsión. Maestranza 579.

PIANO ALEMAN NAGEL, RICAS voces, véndese. Huemul 620. 25-D

COCINA ECONOMICA IMPORTADA cinco platos, vendo. Molina 397.

SE VENDE UN PIANO DE OCAsión. Esperanza 6 altos. D 24

VICTROLAS COMPONEMOS A DOmicilio, mecánico de precisión. — Blanco Encalada, Allende.

OCUPACIONES (Ofrecen)

ENCUADERNADORES Y PRENsistas, necesítanse, en San Diego 181.

MARGINADOR DE CILINDRO Y niña para foliar boletos agencia, necesita "El Comercio", 10 de Julio 1075.

ENCUADERNADOR NECESITO. Santo Domingo 1645.

SE BUSCA UN QUESERO ESPEcialmente competente en la fabricación de quesos bola. Casilla 73-D N...

REPARTIDOR DE VINOS CON clientela y fianza necesito. Pago buena comisión y casa. Viña Prá, carros a Lo Ovalle, paradero N.o 12. 27-D

CARRETON PANADERO COMPRO. San Francisco 934. 23-D.

CARPINTEROS NECESITO EN Arrate 116. (Calle Rancagua). 23-D

HERRERO NECESITO, BUEN sueldo a hombre práctico. Arrate 116. (Calle Rancagua.) 23-D

MAESTRO COMPOSTURERO, OBRA chica, muy competente necesita Errázuriz. Sullivan. Bandera 179. D-23

B... PARA BAR NECESIto. Exposición 94. 23-D

BUENOS OPERARIOS LUIS QUINteros necesito. Talleres Vulet chi. Moneda esquina de Libertad. 24-D

CHAUFEUR PARTICULAR CON buenos informes, se necesita Sueldo 200 pesos y comida. Delicias 2081, esquina Brasil. D-24

MONTADORES ELECTRICOS. SE necesitan montadores eléctricos competentes, pagando buen sueldo. Sociedad Minas de plata, Nueva Elqui. Huérfanos 948, tercer piso. 23-D

NECESITO PINTORES PARA fuera de Santiago. Zañartu 1080. 23-D

SEÑORES OFICIALES, VENDO SIlla inglesa. Sin uso o permuto. Por Victrola. 24-D

NECESITO ESTUDIANTE DE Provincia, curso último año leyes. Para ocuparlo una hora diaria. Maestranza 798. 23-D

NECESITAMOS ALBAÑILES Y Carpinteros; trabajo a trato. Seminario esquina Irarrázaval. 24-D

MAESTRO COMPOSTURERO NEcesito, doy el 45% del trabajo. Taller de Zapatera de Manuel Pavez. San Diego 144. D-23

PERSONA CON BUENAS RECOmendaciones necesitamos. Santa Rosa esquina Zanjón de la Aguada, Fábrica de Vidrios. D-23

NECESITO JOVEN QUE ENTIENda algo en carnicería. Independencia 1645. D 23

NECESITO REPARTIDOR CON clientela, para fábrica agua gaseosa; doy buena comisión. Ñuble 1055. 23-D

EMPLEADO PARA ALMACEN bodega u otra ocupación decente, con buenas recomendaciones y mil pesos fianza efectiva ofrécese, J. A. P., Correo Providencia. 24-D

NECESITASE NIÑO 12 a 14 años para mandados y riego, llevar a la costa por temporada. Lira 797. D-23

MUCHACHO PARA REPARTIR JUguetes, necesitamos. Agustinas 1261. 23-D

MAESTROS CERRAJEROS COMpetentes, necesita, buen jornal. Conferencia 615. 24-D

CARRETELERO CON BUENOS INformes necesito. Almacén. Matucana 877.

ALBAÑIL COMPETENTE OBRA nueva necesito. Santa Rosa 364. D—24

MUEBLISTAS NECESITO: HAY maquinarias, doy diario, buenos jornales. Victoria 1414. D-24

JOVEN SIN PRETENSIONES Y que sepa escribir a máquina necesito Pasaje Balmaceda 6.

NECESITO CARRETELERO CASAdo, sin familia. Franklin 2158. De 10 a 12.

HOJALATEROS COMPETENTES, necesito, Portales esquina Chacabuco. D-23

GASFITTERS COMPETENTES, con herramientas, necesito. Tratar: Ahumada 350.

PINTORES COMPETENTES, NEcesito. Ahumada 350.

CARPINTEROS COMPETENTES, necesito. Ahumada 350.

MAQUINISTA SOMBREREROS SEñora, necesito. San Diego 273. 24-D

TORNEROS NECESITA GRAN TORnería Modelo. Prat 747. 24-D

REPARTIDOR CARNE, SEPA despostar, necesito. Maestranza 197.

NECESITO TAPICERO COMPETENte. San Diego 482.

LECHADORES PARA ESTABLOS, necesito. Lira 188.

SACADOR DE PUNTERAS, COMpetente, necesitamos. Arturo Prat 1066. D-25

MECANICOS Y HERRAJEROS NEcesítanse. Cumming 861. D-24

NECESITO MAESTRO HOJALATEro gásfiter. San Diego 1735.

JOVEN PARA FIAMBRERIA, NEcesítase. Restaurant La Bomba.— Puente 582.

CARPINTEROS MUEBLISTAS NEcesito, pago buenos precios. Chiloé 1212. D-24

ULTIMA SEMANA DE [illegible]ALIZACION

EN LA

Tienda "El Bazar Porteño"

SAN DIEGO ESQUINA AVENIDA MATTA

DAMASCO para mantel, buena clase, el metro, a 8.50, 10 y	$ 11.00
PIQUE borlón, el metro, a 3, 3.50 y	$ 4.00
PERCALAS oscuras, el metro, a 1.50 y	$ 2.00
GENERITOS delgados, varias clases, el metro, a 1.60, 1.80 y	$ 2.00
BRINES para traje de niño, el metro a 2.60, 3, 3.50 y	$ 4.00
CASINETA doble ancho, el metro a 8, 10 y	$ 12.00
PERCAL doble ancho, para camisas, el metro a 2, 2.50 y	$ 3.00
CEFIROS listados, el metro a 2, 2.50, 3 y	$ 3.50
ESPONJAS rebajadas de precio, el metro a 5.50 y	$ 6.00
GENERO de lana azul marino, negro y blanco, ancho 130, ganga, el metro	$ 15.00
CAMELIAS de lana, el metro a 10 y	$ 12.00
VELOS floreados, doble ancho, el metro, antes 4.50, ahora	$ 3.70
VELOS de un color, buena clase, el metro a 3.50 y	$ 4.00
HULES blancos y de color, el metro a 7, 8, 10 y	$ 12.00
TOCUYO doble ancho para sábanas, el metro a 5, 6 y	$ 7.00
SALDO cañamazos de un color, doble ancho, regalamos el metro, a	$ 1.80
GASALINA negra y blanca, ancho 120, ganga, el metro	$ 4.00
PUNTO para cortinas, ancho 150. Verdadera ganga, el metro	$ 6.25
SALDO corsés realizamos cada uno, a 10, 11, 12, 13, 14, 15, 16 y	$ 18.00

COMO ULTIMA SEMANA DEL AÑO TODOS LOS PRECIOS SERAN COLOSALMENTE REBAJADOS

TIENDA "EL BAZAR PORTEÑO"

SAN DIEGO ESQUINA AVENIDA MATTA

COSTURERA NECESITASE, COMpetente en modas, zurcido y planchado para caballeros. Inútil presentarse sin recomendaciones. Puente 834. Hotel Excelsior. 25-D

N[illegible] BUENAS AYUDANTAS y aprendizas para la moda. Merced 729. 24-D

N[illegible] AYUDANTA MEDIO cocinera, haya estado casa negocio; sueldo 50 pesos. Brasil 79. D 24

NECESITO COSTURERA ADELANtada en vestones y oficial. Cochrane 1289.

N[illegible]SITO 5 SAN RITAS CUATRO jóvenes, sueldo, $ 300. Pedidos urgentes. San Diego 1347.

POSTICERAS, CAMISERAS Y DE dobles necesita urgente. Lavandería, Merced 475. D-24

LAVANDERA NECESITO.— SAN Francisco 944. D-24

[illegible]ACEUTICO, SEÑORITA, SE necesita. San Pablo 2488.

[illegible]ADA ENTENDIDA EN CONtabilidad, bien recomendada, para atender oficina, necesito. Dirigirse por carta a Culloé 1844.—Aída. 26-D

SE NECESITA SIRVIENTE MANO. San Diego 701. 24-D

NIÑA PARA LA MANO, SE NECEsita en casa de poca familia. Se exigen recomendaciones. Dirigirse: García Reyes 714. 24-D

NECESITO NIÑA PARA ATENDER las piezas y quehaceres de casa buenos informes, con puertas adentro. San Diego, 1349. D-23

NECESITO LAVANDERA Y NIÑA para Los Leones. Tratar Echeverría 975. D-23

SE NECESITA UNA SEÑORITA O joven con buena letra y nociones de contabilidad, que disponga de algunas horas diarias. Tratar en el Centro Español, calle Merced, de 3 a 4 de la tarde. 23-D

SE NECESITA NURSE INGLESA tratar: Huérfanos 750. De 9 a 11. 24-D.

NECESITO NIÑA PARA CUIDAR guagua. Bascuñán 29. 23-D

EMPLEADA NECESITO. SAN DIEgo 127. Hotel D 23

EMPLEADA PIEZAS SEPA COSTUra, buen sueldo, necesito. San Isidro 518. 23-D

NIÑA AYUDAR QUEHACERES CAsa. Cóndor 743. D-24

EMPLEADA PARA LA MANO Y cocinera necesito. Compañía 2646. D—27

NIÑAS DE PIEZAS NECESITA PENsión. Ahumada 351. D-24

MUCHACHA, QUEHACERES CASA, necesita matrimonio sólo. Coquimbo 180. D-23

NECESITO EMPLEADA PARA EL servicio. Carmen 819, altos.

NIÑAS SEPAN HACER SACOS papel, necesítase: Esperanza 66. 24-D

EMPLEADA COMPETENTE, PARA comedor y piezas, buenos informes. Buen sueldo. Riquelme 243. 24-D

SERVIDUMBRE LA MEJOR DE Santiago, pídala. Bandera 339.

NECESITA EMPLEADA PARA todo servicio, familia extranjera. Buen sueldo. Anita Moggia 115. Los Guindos de Ñuñoa, Plaza Egaña.

EMPLEADA CON 6,000 PESOS CApital, administra negocio lucrativo; sueldo 500 pesos y 30% utilidades. Correo Central, Clasificador C. 243. D—24

NIÑA AGIL PARA ATENDER BOdega necesito. San Isidro 295. D—24

NIÑERA RECOMENDADA NECEsito. Vergara 624.

EMPLEADAS CON PRACTICAS EN envasar y empaquetar productos de laboratorio se necesitan. Droguería calle Rosas 1033. D—24

NECESITO EMPLEADA PARA LAS mesas. Manuel Montt 2865. 24-D

NECESITO NIÑERA DE 13 A 14 años. Serrano 377.

NECESITO NIÑA PARA LAS MEsas y ayudanta de cocina. Matucana 776. D-24

SE NECESITA BUENA COCINERA sin niños. Matucana 215. 25-D

NECESITO BUENA COCINERA que sepa disponer; sueldo según competencia; indiferente puertas adentro o puertas afuera. San Isidro 571. D—24

NECESITO COCINERA RECOMENdada. Arturo Prat 381. D—24

NECESITO COCINERA. BUEN sueldo. Valenzuela Castillo 731. Providencia. 25-D

NECESITO COCINERA, PAGO buen sueldo. Panadería Santa María. La Cisterna. D-24

NECESITO COCINERA Y EMPLEAda para los comedores. Hotel Restaurant Mapocho 3502. D-28

NECESITO COCINERA Y NIÑO PAra copero. Cumming 678. D-24

NECESITO AYUDANTA MEDIO COcinera. Haya estado casa negocio sueldo: $ 50. Brasil 79. 23-D

MAESTRA DE COCINA QUE SEpa bien su oficio, pago buen sueldo. Tratar: Club Conservador. Bandera 231. 24-D

NECESITO COCINERAS CON REcomendaciones. Santo Domingo 686. 23-D

NIÑERA Y COCINERA NECESITO Tarapacá 1019. 23-D

NECESITO BUENA COCINERA, pago buen sueldo. Tratar: Delicias 1[illegible], de 1 a 6 P. M. 24-D

NECESITO COCINERA. MAPOCHO 3182. 24-D

MAESTRA DE COCINA QUE SEPA muy bien su oficio se necesita. Club Conservador. Bandera 231. D-23

NECESITASE COCINERA JOVEN con recomendación. Providencia 1961. D—23

COCINERA CON RECOMENDAciones, regular edad necesito. Llampo 232, Ñuñoa, al lado Municipalidad. 23-D.

COCINERA Y AYUDANTA COCIna necesito, Restaurant Barcola. Exposición 94. 23-D

COCINERA SERVICIAL, NECESIto. San Francisco 934. D-23

COCINERA NECESITO CON REcomendación. Gálvez 73. D-24

COCINERA NECESITASE, NO importa tenga niñita grande ayude. Avenida Salvador 2052. D-24

COCINERAS, SUELDOS $ 50, $ 60 y $ 70, necesita agencia Mercado Central Inte[illegible]r 162.

COCINERA TODO SERVICIO, CAsa regular edad, sin niños, necesito. San Pablo 1835.

COCINERA Y NIÑA DE MANO con buenas recomendaciones, necesito. Tratar: de 9 a 2, Rosas 2141. D—24

COCINERA SERVICIAL, NECESIto. San Francisco 944. D-24

OCUPACIONES (Necesitan)

ADMINISTRADOR FUNDO SIN pretensiones, práctico en crianza y lechería, 17 años de práctica, buenas referencias, ofrécese. Dirigirse L. B. Casilla 945. D-23

OFRECESE SEÑORITA COMO aprendiz de oficina. Libertad 862. D-24

SEÑORITA OFRECESE CUALQUIEra ocupación decente. Libertad 862. D-24

TAPICERO EXTRANJERO OFREce sus servicios para trabajos en mueblería o a particular; especialidad en muebles confortables. Santa Rosa N.o 264. Casita N.o 1. D—24

"UNIVERSIDAD LIBRE", PLAzuela Santo Domingo. Ofrece empleados.

SEÑORA RECOMENDADA, OFREcese regentar cité, puesto leche o pan. Manuel Rodríguez, 843. D-23

ARQUITECTOS: DIBUJANTE, larga práctica, ofrécese por meses o semanas. E., casilla 1228. 24-D

VIUDA CON HIJA OFRECESE cualquier negocio regentar o cuidar casa; recomendación. San Pablo 2443, casa 18.

OPORTUNIDADES PARA FAMILIAS

$ 45 BAÑOS GRANDES PARA EMpleados. Fábrica: Chacabuco 18 Dic.-31

COLCHONES, REPARACION A DOmicilio. San Diego 9 Dic. 26

FABRICA DE COLCHONES, VENta por mayor y menor. García Reyes 736, entre San Pablo y Rosas. D—23

GRAN REALIZACION DE JUGUEtes alemanes, para regalos Pascua y Año Nuevo. Los padres de familia deben comprar los juguetes instructivos que realízanse en Amunátegui 779. D—23

MANIQUIES ORTEGA DE TODAS clases y estilos. Fábrica: Rosas 1969. Casilla 1255. 20-M

BLUSAS FINAS DESDE 7.00; CAmisas de señora, 3.90; batitas de organdí, 5 00, realiza la Fábrica, San Diego 659. D-23

CAMISAS DE HOMBRE, DESDE 8.00; calzoncillos cortos y largos, camisetas de malla, 3.20, encontrarán en la sucursal de la Fábrica, San Diego 659. D-23

SEÑORAS, ¿QUIEREN HACER UN regalo?, visite la fábrica ropa blanca, que está en liquidación. Monjitas 865. 23-D

LIQUIDAMOS A PRECIOS NUNCA vistos, ropa blanca, blusas. Delantales y batas. 23-D

NO DEJE PASAR ESTA OPORTUnidad, toda nuestra mercadería a mitad de precio. Fábrica ropa blanca, Monjitas 865. 23-D

REALIZAMOS PRECIOSO SURTIDO en vestiditos para niñitas, en cualquier edad y ajuares para guaguas. Monjitas 865. 23-D

CABALLEROS, LIQUIDAMOS LINdo surtido en camisas fantasía, con dos cuellos, 14.50. Monjitas 865. 23-D

REGALAMOS PRECIOSAS CAMIsas precios de fabricantes; ¿quiere convencerse? visítenos. Monjitas 865. 23-D

SE VENDE TODA CLASE DE ROpa fina para señoras y caballeros. Sto. Domingo 1715. 26-D

POLICARPO MENDEZ S., AGENTE Singer Sewing Machine. Independencia 834.

REPUESTOS ACCESORIOS, AGUjas, aceite, hilo para máquina coser. Independencia 334.

CLASES GRATUITAS BORDADOS y deshilados en máquina Singer. Independencia 834.

RECIBENSE TRABAJOS DE DEShilados, bordados. Independencia 334.

¡SEÑORAS DUEÑAS DE CASA! Independencia 334 hácese toda clase composturas, reparaciones de máquinas coser.

¡SEÑORA! LO QUE NECESITA en máquina coser lo encontrará en Independencia 334.

ALMACENES AL PRECIO FIJO, Ahumada 51-57. Vestiditos niñita en frisé, favas, organdíes, velos, crepés, sedas, variadísimos modelos, última moda, desde $ 10.80. Delantalitos, inmenso surtido, precios reducidos; mamelucos, distintos modelos, 5.90.

ALMACENES AL PRECIO FIJO, Ahumada 51-57. Traje sastre y bata, géneros lana, 45; blusas, desde 5.00 hasta 120; ajuares, el más extenso surtido, a precios baratísimos, sólo por los días de Pascua y Año Nuevo. Aprovechad para hacer regalos.

ALMACENES AL PRECIO FIJO, Ahumada 51-57. Trajecitos para niños, el mejor surtido, precios baratísimos, desde 11.50. Sección calzado: sandalias buena clase, 5.50; calzado cosido a mano, para señora, lindos modelos. 30.

¿DESEA ADQUIRIR MAQUINA Singer? Pida precios, condiciones Independencia 334.

ALMACENES AL PRECIO FIJO, Ahumada 51-57. Sombreros paja, 12.80; camisas popelinas extras, gran moda, 32 (con dos cuellos); de céfiro, gran surtido, desde 12.80; calcetines Monito, 1.80; corbatas tejidas, 1.60. Aprovechad las grandes rebajas. Se regalan calendarios.

OBJETOS PERDIDOS

GRATIFICACION A QUIEN DE DAtos violín, estuche cuero colorado, forro verde y funda tela café olvidado carro Ñuñoa. Bolsa de Comercio, 211 3er. piso. D-23

HABIENDOSE EXTRAVIADO LIbreta N.o 14.469 Caja Ahorros Población Huemul, se advierte queda sin valor por haberse avisado a la Caja. D—25

HABIENDOSE EXTRAVIADO LA boleta de Depósito Independencia N.o 34|15, a la orden de L. M. Hendrickson, por la suma de $ 734.49 de fecha 13 de Abril de 1920, de Banco Anglo Sud-Americano Ltdo. queda nulo y sin valor por haberse dado el aviso respectivo. D-25

PRESTAMOS DE DINERO

ESPLENDIDO NEGOCIO: CAPITAlista con 20,000 pesos necesito para negocio establecido de compraventa. Renta mensual; mil pesos fuera de utilidades. Tratar personalmente: Santo Domingo 1216. 24-D

DINERO AL MAS BAJO INTERES facilito sobre hipotecas. Anticipo fondos para cancelar deudo. Arreglo títulos. Comisión módica—Julio Peitssier, Morandé 283. D-26

ANIBAL LABARCA FELIU PRESta dinero en hipotecas, y recibe órdenes para colocar, libre de contribución, comisión, ni gastos; 28 años de experiencia! Bandera 78.

$ 5,000, $ 10,000 Y $ 20,000 OFREZco sobre hipotecas. Interés corriente. Negociación rápida. Agustinas 1143. Oficina 9. Casilla 46. D—25

DINERO FACILITO INTERES, 9 o|o anual. Hago también operaciones en Bancos Hipotecarios, adelantando fondos. — Daniel Laurel. Huérfanos 1235.

$ 200 A 500, FACILITO POR AUtos, pianos, muebles, maquinarias; negocios rápidos. Compañía 1065, of. 14. 24-D

NECESITO SOCIO CON 400 PESOS, ganancia diaria, 20-30 pesos. Delicias 3485.

PROFESIONALES

ZURCIDOS INVISIBLES: NOTABLE zurcidor japonés. Especialista único. Especialidad en viraduras, composturas, transformaciones. Son perfectas. San Diego 228. Teléfono Inglés 6[illegible]7. Febrero 26

[illegible] bles; se viran ternos; toda clase composturas. Delicias 3391. M 2

CONDOR 1158 CASA ANTIGUA única especialista zurcidos invisibles, Jersey, sedas, viraduras, hechuras. Transformaciones garantidas. N-O

COBRANZAS DIFICILES JUICIOs criminales, civiles, apelaciones, posesiones efectivas, divorcios estudio de títulos, etc. atiende diariamente el abogado Jaramillo Arteaga. Santo Domingo 1216, teléfono 2320. Anticipa fondos según convenio. Consulta gratuitas. Diciembre 1

SASTRERIA CARMEN 7, RECIBE hechuras con materiales de primera desde 79 pesos; ternos sobre medida, casimir inglés, $ 130, $ 170 y 200. 30-1

ZURCIDOS, VIRADURAS, SOBREtodos; hechuras. Sección económica. Cómprase sobretodos. Vicuña Mackenna 1080. 31-E

CURTO, TRANSFORMO, LIMPIO pieles, plumas; limpio mabarú; embalsamo pájaros. Olivos 950.

ZURCIDOS INVISIBLES; VIRO ternos, sobretodos. Recibo hechuras. San Antonio 180. 24-D

SOMBRERERIA EL FENIX, ESPEcialidad en hechuras y transformaciones para señoras y señoritas. Llegaron lindos modelos en seda y pajas, crin. Bascuñán 77.

PROPUESTAS

PROPUESTAS PUBLICAS.—SE SOlicitan propuestas públicas para proveer a la Imprenta del Ministerio de Guerra de diversos materiales para su servicio. Las bases y antecedentes pueden solicitarse, diariamente, en la Administración de la Imprenta. Las propuestas se abrirán el 5 de Enero de 1924, a las 10 A. M.—El Administrador. 3-E

LA ESCUELA DE CABALLERIA pide nuevas propuestas públicas para que se le provea durante el año 1924 de los siguientes víveres y hasta las cantidades que se indica: arroz, 9,600 kg.; café, 480 kg. y azúcar, 1,920 kg. Dichas propuestas se abrirán el día 28 del actual, a las 15 horas, en la oficina del Comando, de la Escuela.— El Comandante. 28-D

ROPA HECHA

ROPERIA "LA CANTABRICA".— Ofrece precios de costo: ternos, sobretodos de ricos casimires, cortes moda. Paletoes, pantalones, sombreros, calzado. Esmeralda 863, al llegar a 21 de Mayo. N|O.

ROPERIA ANDRES BELLO NUMEro 601, esquina Recoleta: ofrece ternos, paletoes, ambos, pantalones, ternos de niños sombreros, calzado precios, ambos, pantalones, ternos de niños sombreros calzado, precios baratísimos, todo desinfectado. N|O

ROPERIA LA VEGA, ANDRES BEllo 694. Ofrece en baratura ternos, ambos, paletoes, pantalones, sombreros, calzado, todo desinfectado. N|O

ROPERIA MANUEL RODRIGUEZ, esquina San Pablo, ofrece en baratura ternos, ambos, paletoes todo de ricos casimires surtidos, colores para todas medidas; sombreros, calzado desinfectados. N|O

ROPERIA LA CASA VERDE, ESmeralda 817, entre San Antonio y 21 de Mayo. Realiza ternos, ambos, paletoes todo de casimires extranjeros, corte correcto, sombreros, calzado. Visítenos, casero, aproveche nuestros precios. N|O

ROPERIA "LA GRAN VIA", SAN Diego 236, se trasladó a Delicias 3391, donde realiza sus ricos ternos casimir nuevos y usados; precios baratísimos, facilidades de pago. Gran surtido de artículos para caballeros y niños. Delicias 3391 18-Marzo

VENDO TERNOS DE NIÑOS USAdos, precios bajos. Martínez Rozas 2399.

COMPRO TODA CLASE DE ROPA casimir, aunque esté muy usada. Martínez Rozas 2399.

ROPERIA VENDO CASI REGALAda, por viaje urgente a la costa. Mapocho 1641. D-25

REMATES

DOY REMATES DOMICILIOS, compro saldos mercaderías, recibo muebles y mercaderías a consignación. Anticipo dinero.—Julio Vargas, San Diego 958. E—11

REMATE PUBLICO, LA BODEguita de vinos. Dies de Julio 469. Para hoy Domingo, a las 3 P. M. Al mejor postor. Hay: gran cantidad vinos, blancos y tintos, embotellados, Errázuriz Panquehue, Santa Rita, Lontué, vinos sueltos en damajuanas, barriles, cervezas, aguas gaseosas, vinagre blanco, chuicos, damajuanas vacías, vasos, copas, tenedores, cuchillos, caceroIas, estantería, sillas, y muchos útiles y mercaderías.—Elcodoro Estay. Ordenes para remates: oficina, San Diego 106.

REMATE ALMACEN ABARROTES y paquetería, menaje de casa, el Lunes, a las 3 P. M., San Diego 1945. Hay: gran surtido abarrotes, cristalería, loza, surtido completo en frutos del país, licores, cigarrillos, gran surtido en paquetería, casimires, géneros para señora, calzado, molinillo número 9, balanza Howe, romana 500 kilos, vidrieras tendidas y paradas, estantería, mostradores, con o sin derecho posesión, gran casa de 12 piezas y dos patios fuera del almacén, canon bajo; catres, peinadores, cómodas, veladores, sillas, mesas, espejos, planchas de zinc, mamparas, prensas de copiar, Victrola, discos, rifle salón, alfombra, bicicleta. Mañana detalles completos. Ordenes: San Diego 958. Julio Vargas.

RADIOTELEFONIA

RADIOTELEFONIA: BORNES, MAnijas, detectores, censores. Toda clase de accesorios renovados constantemente. Receptores "Mimí", a 75 pesos, el mejor receptor a galena; lo damos a prueba. The Chilian Radiophone Club, Huérfanos 1050, 2.o piso, oficina 19. En venta la revista "Radio-Telegráfica". Abierta los Sábados. 13-Enero

VERANEO

ALPARAISO, ARRIENDASE CASA amoblada linda vista al mar, al lado ascensor. Tratar: Playa Ancha [illegible] Gallo 133. 25-M

CASAS AMOBLADAS DESDE $ 300 hasta $ 1,800 mensuales, ofrezco en Valparaíso y Viña del Mar. Marambio Montt. Galería Alessandri 25-A

CASA RESIDENCIAL EXTRANjera, Viña del Mar, calle Alvarez 710 (ex-casa Besa), frente estación, ofrece lujosos dormitorios para familias o caballeros. Cocina de primer orden, baños y todo confort. 23-D.

VERANEANTES: ANTES DE SAlir a veranear, compre un anafe "Syra"; lo más práctico y económico. Augusto Graf, San Diego 85. D-28

ARRIENDO ESPLENDIDA CASA amoblada, en Valparaíso, por la temporada de Verano. Tratar en ésta, Banco Español de Chile, Sucursal Estación. D 29

EN VALPARAISO, SAN JOSE 465, frente iglesia, arriéndase departamento salón, comedor, dos dormitorios, con o sin pensión, por temporada. D—23

SE ARRIENDAN PIEZAS AMOBLAdas con pensión. Avenida Pedro Montt 215. Valparaíso. 25-D

VERANEANTES: BUENA PENSION y piezas amobladas, encontrará usted en la Av. Brasil 848. Valparaíso. 25-D

MAITENCILLO ARRIENDO CASA amoblada, orillas mar. Lira 791. 23-D

VERANEANTES RECIBO POR DIAS un paso Plaza Victoria. Hulto 365. Valparaíso. D-23

VALPARAISO ARRIENDO LINDAS piezas bien amobladas por días o meses en casa de familia honorable. Hay buen baño, teléfono, terraza con linda vista al mar. Serrano 210. D-24

VERANEO ARRIENDASE EN CASA-quinta Población Recreo, cerca balneario, departamento y pensión de primer orden. Dirigirse. Casilla 169. Valparaíso. D-24

ARRIENDO DOS CHALETS AMOblados, temporada Verano "Las Cruces", Cartagena. Roberto Urzúa, Huérfanos 1059. 25-D

ARRIENDO EN ÑUÑOA CASA-quinta amoblada, por tres meses. Irarrázaval 2771.

LLOLLEO, ARRIENDO CASA BArato, cerca playa, Serrano, 311. D-24

LLOLLEO. ARRIENDANSE CHAlets. Dato Prat 243.

CARTAGENA: PIEZA PENSION, 8 pesos diarios: Almuerzo o comida, etc. 3 pesos, pensión para familia. Casa viuda ex-tesorero, una cuadra Plaza, vista mar, media cuadra playa.

VERANEANTES: SOMMIERS CON patas; marquesas y colchones, composturas y medidas, a domicilio. San Pablo 2165.

PEÑAFLOR, ARRIENDO QUINTA temporada Verano. Lira 86.

CARTAGENA, ARRIENDO CHAlet amoblado, en Playa Chica; cinco dormitorios, comedor, cocina, etc., espaciosa galería con hermosa vista al mar. Tratar: Compañía 3111.

FABRICANTE DE LICORES NEcesita socio con pequeño capital. Referencias, Centro Andaluz. Estado 380, de 4 a 6. D-26

PROPIEDADES

COMPRO SITIO EN AVENIDA Matta, mínimun 10x10 metros. Bandera 876. D-24

20 MIL AL CONTADO, SALDO Banco Hipotecario, vendo linda casa nueva, central, 12 piezas, Avenida Matucana número 84, cerca de Alameda, 43 metros fondo, entrega inmediata. Tratar dueño, Sta. Rosa número 1177. Teléfono Inglés 193, Matadero. D-30

10 MIL PESOS AL CONTADO, SALdo tres años, vendo linda casa central, 10 piezas, toda comodidad, en calle Santa Victoria número 421, llaves al lado al llegar Lira, valor total, 38.5000 pesos. Tratar dueño, Santa Rosa número 1177, Teléfono Inglés 193, Matadero. D-30

LINDEROS. SITIO $ 1 METRO, vende Pedro 2.o Fernández, Linderos.

VENDO CASA BARROSO 35. SAlón, comedor, 5 dormitorios, 2 piezas servidumbre, baño, despensa, cocina. Verla de 10-12.

VENDESE CHACRA, 10 CUADRAS, abundante riego, buena casa, 20 minutos estación Lonquén, ferrocarril de Paine a Talagante. Precio 30,000 pesos. Facilidades de pago. Dirigirse: Sotomayor 132. D-23

VENDESE CASA HABITACION de un piso, toda comodidad. Verla y tratar, de 2 a 5. Sotomayor 560. D-23

CASITA 11,000, VENDESE, 5 HAbitaciones, 10 x 12 metros. Francisco Lobos 863, tratar: Bandera 131. 24-D

SITIO COMPRO, DE DELICIAS A Rosas y de Brasil a San Martín, frente mínimo de 13 metros por 50 de fondo; pago buen precio. Casilla 1376.

RESPUESTAS A NUESTROS LECTORES

LAS PERSONAS CUYAS CONSULTAS NO APAREZCAN RESUELTAS EN EL DIARIO, SERAN ATENDIDAS PERSONALMENTE POR EL REDACTOR DE LA SECCION LOS DIAS LUNES, MIERCOLES Y VIERNES, DE 5 A 5.30 DE LA TARDE.

ISLAS DEL GLOBO

Interesado. — Santiago. — Sírvase indicarme cuáles son las islas de mayor superficie del globo terrestre.

En Europa la Gran Bretaña con 233.000 kilómetros cuadrados; en Asia Nipón, con 325.000 kilómetros cuadrados; en América Terranova con 143.000 kilómetros cuadrados y Cuba con 124.000 kilómetros cuadrados; en Oceanía Borneo con 675.000 kilómetros cuadrados, Nueva Guinea con 553.000; Sumatra con 320.000; y Java con 118.000 kilómetros cuadrados.

NULIDAD DE MATRIMONIO

Suscritor.— Santiago.— Un niño nacido de un matrimonio nulo ¿es legítimo o ilegítimo?

Según. Con arreglo al artículo 179 del Código Civil, es legítimo el hijo concebido en matrimonio putativo cuando ese matrimonio produce efectos civiles. Ahora bien, según el 122 del mismo Código, el matrimonio nulo, si ha sido celebrado con las solemnidades que la ley requiere, produce los mismos efectos civiles que el válido respecto del cónyuge que de buena fe y con justa causa de error lo contrajo, pero deja de producir efectos civiles desde que falte la buena fe por parte de ambos cónyuges.

En consecuencia el hijo será legítimo si en la celebración del matrimonio ha habido buena fe y justa causa de error por parte de uno de los cónyuges e ilegítimo si en la celebración de dicho acto ha habido dolo imputable a uno y otro contrayente.

VAMPIROS

Estudiante.—Rancagua.—¿Qué cosa son los vampiros?

Los vampiros, llamados también "strygas" en idioma eslavon, son, según las tradiciones de algunos pueblos modernos,—Hungría, Polonia y las Islas de Grecia, entre otros—espectros que salen de sus tumbas a media noche y chupan la sangre de sus víctimas, sin despertarlas, hasta que mueren, prefiriendo para ésto a sus parientes y amigos.

Los naturalistas, aludiendo a esta creencia, han dado el nombre de vampiro a un gran murciélago que chupa la sangre de los viajeros dormidos.

PAN DE PASCUA

Inesita.— Santiago.— A muchas madres y dueñas de casa hará usted un favor grande, si por intermedio de su sección tiene a bien explicar en qué forma se prepara el pan denominado "de Pascua".

Para hacer una torta de Pascua, de regular tamaño, se necesita: una libra y media de harina, una libra de mantequilla; doce onzas de azúcar molido, tres libras de pasas, una libra de cáscaras confitadas de naranja, limón y sidra; seis huevos, tres cucharadas de ron, dos cucharaditas de vinagre, una de carbonato de soda, una cucharadita de canela y algunos granos de clavo de olor.

Se derrite la mantequilla y se bate con el azúcar que se habrá molido y cernido bien.

Se cierne la harina y se agrega cucharada por cucharada; en seguida las pasas bien limpias y secas, las cáscaras de fruta confitada, cortadas en pedazos chicos, la canela y clavo de olor y el carbonato de soda. Luego se mezcla bien todo esto, se agregan las yemas de los huevos, bien batidas; en seguida el ron, las claras bien batidas y por último el vinagre. Se vacía todo en un molde cubierto con papel enmantequillado. Se pone en el horno bien caliente, teniendo cuidado de que no aumente el calor. Después de un cuarto de hora se disminuye éste un poco y se deja cocer con calor moderado durante unas cuantas horas, teniendo cuidado para que no se queme, de cubrirlo con hojas de papel enmantequillado; luego que esté dorado, se saca del horno y se deja enfriar.

Esta torta conviene prepararla con tres días de anticipación.

JOSE HARNERO

Preguntón. — Santiago. — Sería tan amable que se sirviera darme algunos datos acerca de la personalidad de José Harnero?

Según la tradición, fué este personaje un jornalero que trabajó en la gran obra del Canal de Maipo. Era tan hábil para trabajar, que, según dicen, las partes que él hizo nunca se las ha llevado el río ni han necesitado reparación; y, al mismo tiempo, tan dado al juego y demás vicios, que por eso no ahorraba ni un centavo y andaba hecho una criba o harnero (de ahí el apellido), de puro roto. También es fama que en el juego jamás perdía, y, al contrario, les ganaba a todos. Por eso creían algunos que tenía pacto con el diablo, y otros, que era el diablo en persona. De aquí es que el nombre tiene ahora en Chile dos acepciones: 1.a El diablo. 2.o Personaje fabuloso, astuto y bellaco, que anda en medio del pueblo y tratando con él; pero mudando de apellido y de trazas en cada lugar. Así lo pintó en sus décimas el poeta.

ZENON.

SE VENDE UNA PROPIEDAD que se presta para industria; extensión del terreno, mil ochocientos metros. Tiene casa con seis piezas, gran galpón y dos portones. Tratar con su dueño, Av. Yungay número 2936. D-20

$ 14,000 SE VENDE CASITA BArrio Providencia, calle Girardi 1403. Tratar: Arturo Prat N.o 12. 20-D

$ 16,300 SAN BERNARDO, COLON 870. Seis habitaciones, 14.60x58, igual frente dos calles. Ocasión. 23-D

VENDO QUINTA SEIS MIL MEtros en Maipú al lado Iglesia; perfectamente cerrada y plantada. Dirigirse. Catedral 1261. D—25

SE VENDEN, EN CALLE FRANcisco Lobos, varias casitas para obreros o empleados, precios económicos. También se vende un lindo sitio situado en calle Edison. Tratar con Juan de Dios Muñoz. Calle Francisco Lobos esquina Edison, o Vergara 726. D-23

SE VENDE SITIO 15x45 V., EN Los Guindos, de Ñuñoa, $ 3,500. Tratar: San Alfonso 1342. S. 23-D

23,500 BONITA PROPIEDAD NUEva, San Gerardo, Barrio Bascuñán. Tratar: Arturo Prat 32. 23-D.

$ 60,000 HUEMUL CERCA A. MATta espléndida situación, dos casas y un cité de 12 casitas, deuda hipotecaria, produce buena renta. — Agustinas 1125.

$ 25,000 SANTA VICTORIA, UNA casa habitación 5 piezas grandes, buen estado, 3 dependencias, luz eléctrica, dos patios, todo servicio. — Agustinas 1125.

$ 80,000 BELLAVISTA. — CASA DE un piso, 7 piezas habitaciones, 5 dependencias, hall, todo servicio. Buena renta. —Agustinas 1125.

$ 140,000 CATEDRAL, MUY CENtral, 18 x 54, casa de un piso, 18 piezas con dependencias, y dos patios grandes, produce buena renta. — Agustinas 1125.

$ 80,000 LIRA, MUY CENTRAL, 10 por 60, casa de dos pisos, con garage, 7 piezas grandes, de baños, 2 hall, 5 dependencias, 2 patios con arboleda, 2.o piso, 5 piezas grandes, hall, galerías, luz eléctrica, todo servicio. — Deuda Caja, produce buena renta. — Luis Silva Cortés y José Luis Silva. — Agustinas 1125.

$ 21,000 CADA UNA, RECOLETA, A 2 cuadras carros, 10 por 30, casa de un piso, 4 y 5 piezas cada una, W. C., hall, patio, con árboles frutales, fachada imitación piedra. —Agustinas 1125.

$ 32,000 SUBLE, MUY CERCA DE A. Matta, espléndida situación, casa de un piso recién terminada. —Deuda Caja. —Agustinas 1125.

$ 100,000 AGUSTINAS, MUY CENtral, casa de un piso, dependientes, dormitorios, escritorio, salón, grande hall, repostero, cocina, pieza baño, despensa, toda la casa con parquet — Deuda Hipotecaria. Agustinas 1125.

$ 50,000 AV. SANTA ELENA, 10 x 45, casa de un piso, 8 piezas, 5 dependencias, baño, jardín, parrón, toda plantada con árboles frutales, Luz.— Agustinas 1125.

$ 75,000 CAMPO DE MARTE; próxima Alameda, casa de un piso, mide 15 x 60. — Agustinas 1125.

$ 35,000 INDEPENDENCIA, CASA quinta, mide 10 x 115, compuesta de 6 dormitorios, sala comedor, luz eléctrica, especial para industria, criadero de aves, etc. Agustinas 1125.

$ 45,000 GRAJALES, ESPLENDIDA situación mide 12x54, compuesta; 6 dormitorios, salón, sala, gran comedor, 2 patios, y toda rodeada de jardines. Agustinas 1125.

$ 65,000 ESPERANZA: CITE COMpuesto de 24 piezas y dos casitas, cocina, W. C., luz, buen patio y todo servicio; Agustinas 1125.

$ 36,000 RECOLETA, DOS BUENAS casas, con 6 piezas cada una, dependencias y todo servicio, espléndida situación. — Agustinas 1125.

$ 150,000; SAN FRANCISCO, PROpiedad de renta, compuesta de 23 casas y dos almacenes. Produce: $ 2,000 mensuales. — Agustinas 1125.

$ 135,000, PERMUTAMOS LINDA propiedad compuesta de tres casas, muy centrales por terrenos en Providencia, (Ñuñoa), por otras propiedades. — Deuda: $ 70,000. — Agustinas 1125.

$ 190,000 PERMUTAMOS GRAN propiedad de renta, en Alameda de las Delicias, compuesta de 12 casas, todas muy cómodas. Deuda Caja. 50 mil pesos, recibo propiedad menor valor.

PERMUTAMOS: CASAS SIN DEUda, producen $ 400 mensuales, por propiedad mayor valor. Agustinas 1125.

$ 50.000 SANTA ELENA, MUY Cerca de Avenida Matta, 8 piezas, hall, galerías, 5 dependencias, baño, jardín, parrón, arboleda, gallinero, luz etc. Agustinas 1125.

$ 70,000 AVENIDA MANUEL Montt propiedad de renta, mide 20 x 50 muy central, buena renta. — Agustinas 1125.

$ 300,000 SANTO DOMINGO, próximo a Bandera, gran propiedad de 2 pisos independientes, 40 habitaciones, recomendamos, está inmersión a Compañía de Seguros, casas comerciales, club, etc. Agustinas 1125.

$ 210,000 ALAMEDA DE LAS DELIcias, casa de dos pisos, construcción moderna, elegante — Agustinas 1125.

$ 85,000, LINDAS CASAS NUEVAS, en barrio Quinta Normal, 2 pisos, independientes; renta 12 o|o, frente estucado, buena calle.—Jorge Laso Beauchef. Compañía 1301.

$ 10,000 a $ 60,000, OFREZCO LINdas casitas apropiadas para comprarlas por medio de Cajas de Ahorros, me encargo de la tramitación negocios rápidos.—Jorge Laso Beauchef. Compañía 1301.

$ 35,000, SUBLE, 2 CASITAS ESquina, muy buen estado. Renta: 12 o|o.—Jorge Laso Beauchef. Compañía 1301.

$ 60,000, HUEMUL, LINDO CITE, tasado en $ 60,000, por la Caja Hipotecaria. Renta: $ 8,400 anuales; luz eléctrica, recién refaccionada.— Jorge Laso Beauchef. Compañía 1301.

$ 15,000, SUBLE, LINDA CASITA, al llegar a A. Prat, muy bien tenida.—Jorge Laso Beauchef. Compañía 1301.

$ 45,000, FRANKLIN, GRUPO DE 3 casitas, muy bien tenidas. Renta: 12 o|o.—Jorge Laso Beauchef. Compañía 1301.

$ 35,000, CAMILO HENRIQUEZ, espléndida casita, 3 dormitorios, toilette, hall, comedor, pieza de costura, galería, patio con mosaico, muy bien tenida. La casa está a tres cuadras de la Alameda.—Jorge Laso Beauchef. Compañía 1301.

$ 30,000, SUBLE, LINDA CASITA esquina, muy central, bien tenida. —Jorge Laso Beauchef. Compañía 1301.

$ 20,000, FRANKLIN, CASITA EN buen estado.—Jorge Laso Beauchef. Compañía 1301.

¡¡POBLACION MONTERREY!! Acudid: sitios mensualidades, $ 30 arriba. Oficina, Lira 279.

4,900 VENDO CASITA QUINTA A 2 cuadras, carro Negrete. Tratar: Bulnes 762, Casita 6.

$ 1,500 SITIO POBLACION GERMAnia 22 x 18 metros, $ 2,500 sitio Población El Vergel, 1,500 al contado, resto facilidades. — Federico C. Reyes. Huérfanos 1235.

$ 8 METRO VENDO SITIO ESQUIna de gran porvenir, 71 x 65 metros. Eduardo Matte esquina Bío-Bío, $ 6 metro, vendo sitios, Población Santa Elena, Maestranza. — Federico A. Reyes —Huérfanos 1235.

PERMUTANSE CASITAS CENTRAles por sitios. Correo 5. Zerimar.

$ 11,000 VENDO BUENA CASA, 10 por 43, siete habitaciones, fachada ladrillo, árboles frutales, parrón. Martínez de Rozas pasado Matucana. Datos: Cochrane 1002.

CHACRA 12 HECTAREAS, BUENOS suelos, próxima a Santiago, y a carros, vendo, en $ 80,000. — Casilla 3994.

COMPRO CASA UN PISO, EN CAlle derecha, lado Sur Alameda, valor: $ 45,000, aunque sea pasado Matta. Moneda 1314, de 4 a 6.

$ 54,000. — PROPIEDAD, ALTOS Y bajos, independientes. Renta anual, $ 6,240. Moneda 1314, de 4 a 6.

COMPRO CASA, ALTOS Y BAJOS, independientes, valor, $ 70,000 cerca de carros. — Moneda 1314. De 4 a 6.

CHALETS, CASITAS, SITIOS, VENdo en Los Leones de diferentes precios y dimensiones. Francisco Calis Meyer, Edificio Ariztía, primer piso, oficina 13. D-23

¡¡SITIOS, MENSUALIDADES, $ 25!! Independencia, vendemos, tratar: Lira 279.

LOCAL BODEGA O INDUSTRIA, $ 50,000. — Véndese en Delicias 3530, a cuadra y media Estación Central, actualmente ocupa parte esta propiedad bodega frutos del país. — Tratar: Serrano 235. D-24

$ 27,000 VENDESE CADA UNA, 2 casas, Delicias 3520 y 3524. Seis piezas habitación, y servicios, 2 patios, recién construidas. Tratar con su dueño, Serrano 235. D-24

36,000 CHALET VENDESE DE renta y habitación, grandes piezas a una y media cuadra Estación Central, calle Thompson 3511 y 3513, construcción de primera clase, puede producir 15 o|o anual. Tratar con su dueño. Serrano 235. D-24

$ 20,000 REGALO CASA SIETE Piezas empapeladas, bastante sitio, instalación eléctrica, alcantarillado, construcción cal y ladrillo. Referencias, dueño, Avenida Central 15. Subercaseaux.

$ 110,000 VENDO ESPLENDIDA propiedad esquina de varios almacenes comerciales, producen $ 1,240 mensuales, garantidos. — Referencias. — Avenida Central 15. — Subercaseaux. Estación San Diego.

POBLACION "LO OVALLE". — Vendemos sitios. Precios bajísimos. Damos grandes facilidades a pago. — Quedan pocos lotes. Gálvez 35. 24-D

SITIOS, SITIOS, ESPLENDIDA SItuación. Baratos. Varios años plazo. Venden. Gálvez 35. 24-D

MOMENTO OPORTUNO, PARA comprar sitios de gran porvenir. Precios de ocasión. Facilidades pago. — Tranvías, luz, agua. — Dirigirse: Gálvez 35. 24-D.

$ 1,500. — VENDEMOS SITIOS 10 por 50 metros. — Población de gran porvenir. — Facilidades pago. —Gálvez 35. 24-D

COMPRO SITIO EN AVENIDA Matta, ubicado desde Vicuña Mackenna a San Francisco. Precio: hasta $ 35,000.—Carlos Ossandón.

COMPRO CASA BARRIO MATADEro, cerca de carros, cinco a seis piezas, dependencias, patios. Precio: hasta $ 30,000. Bandera 168.

COMPRAMOS EN EL ACTO, PROpiedad de 10,000 a 20,000 m2 central o en calles modernas, para lotearla, por cuenta de firma comercial extranjera. Greene, Teatinos 86.

COMPRAMOS PARA FIRMA MAyorista, propiedad central de Teatinos a Claras, Alameda a Santo Domingo, que se preste para instalar oficinas en bajos y produzca el 8o|o de interés. Negocio rapidísimo y absolutamente seguro. Alejandro Greene Cruzat, sección propiedades urbanas. Oscar Greene Valverde y Jorge Guzmán Palacios, Teatinos 86, casilla 3722.

OCASION UNICA, VENDEMOS EN San Diego, gran propiedad con 11 mil m2, edificados y 72 metros de frente a la calle de San Diego, salida a tres calles. Precio sólo 580 mil pesos. Greene, Teatinos 86.

HERMOSISIMA RESIDENCIA EN Avenida España, muy moderna, una de las mejores de la Avenida. Vendemos en $ 350,000. Greene, Tatinos 86.

SITIOS EN FORESTAL, Avda. España, República, Vicuña Mackenna, Esmeralda, Moneda, Cienfuegos, Delicias, Barrio Oriente, San Diego, San Pablo, etc. Vendemos en condiciones muy ventajosas. Alejandro Greene Cruzat, sección propiedades urbanas. Oscar Greene Valverde y Jorge Guzmán Palacios, Teatinos 86, casilla 3722.

CASA CENTRAL CON RENTA, extensa, de lujo. Compramos al contado, hasta $ 500,000. Greene, Teatinos 86.

EN SAN MARTIN, INMEDIATO A Alameda, vendemos casa en bajos, muy moderna, de gran confort, 14 por 30 metros. Precio, $ 165,000. Greene, Teatinos 86.

EN MANUEL RODRIGUEZ, PRImera cuadra, vendemos en $ 165,000 cómoda casa en bajos recién terminada. Debe $ 80,000 Caja. Greene, Teatinos 86.

EN AVENIDA PROVIDENCIA VENdemos en $ 195,000 casa moderna rodeada de jardines, hermoso estilo. Planos y fotografía en nuestra oficina. Greene, Teatinos 86.

EN RIQUELME, CENTRAL, PROpiedad terminada este año compuesta de dos casas. Vendemos en 140 mil pesos. Greene, Teatinos 86.

EN ROSAS, MUY CENTRAL, DOS cómodas y extensas casas, 1,200 m2. Vendemos en $ 140,000. Greene, Teatinos 86.

EN LIRA, SEGUNDA CUADRA, vendemos casa en bajos, 55 m2. Precio $ 71,000. Greene, Teatinos 86.

EN SIGLO VEINTE, HERMOSO chalet, vendemos en $ 85,000. Greene, Teatinos 86.

SITIOS EN AVENIDA SANTA MAría, inmediatos Pío Nono, vendemos de ocasión. Greene, Teatinos 86.

SITIO CON DESVIO FRENTE EStación Yungay, vendemos en sólo $ 15 m2. Greene, Teatinos 86.

EN FORESTAL VENDEMOS EN la mejor situación, espléndido sitio de 600 m2, con frente a dos calles, en sólo $ 210,000. Greene, Teatinos 86.

EN ALAMEDA, PARTE ALTA, 1,300 m3 edificados con buen edificio de dos pisos vendemos a sólo $ 150 m2 edificado. Greene, Teatinos 86.

EN VICUÑA MACKENNA VENDEmos sitio a $ 100 m2, dos cuadras Plaza Italia. Greene, Teatinos 86.

EN AGUSTINAS, ESQUINA, CUAtro cuadras centro, vendemos casa en bajos de hermoso estilo, 15 por 40 metros. Precio $ 200,000. Greene, Teatinos 86.

REGALAMOS HERMOSA CASA quinta en Pedro Valdivia esquina, en sólo $ 75,000. Greene, Teatinos 86.

$ 120,000 NATANIEL, DOS CASAS modernas inmediato Alameda. Greene, Teatinos 86.

EN LIBERTAD, MUY COMERCIAL, 2,200 m2, gran frente. Edificio de dos pisos, 12 casas, 4 almacenes y gran sitio. Produce $ 23,600 anuales. Vendemos en $ 160,000. Greene, Teatinos 86.

EN SAMA, MUY CENTRAL, 18 por 60 metros, dos pisos, edificio moderno, 18 casas, dos grandes almacenes. Produce $ 18,000 anuales. Vendemos en $ 120,000. Greene, Teatinos 86.

SAN ISIDRO, ANTES DE DIEZ DE Julio, véndese casa habitación un piso, 8 piezas, baño, servicios, tres patios, piso de parquet, gas electricidad. Precio $ 46,000. Guzmán, Silva y Cía., Huérfanos 1243. 24-D.

AVENIDA CUMMING CON FRENte a dos calles, cerca San Pablo, véndese propiedad de renta, compuesta de 14 casitas de dos piezas y patio, y dos almacenes con dependencias. Renta, $ 12,000 anuales. Precio, $ 100,000. Guzmán, Silva y Cía., Huérfanos 1243. 24-D.

A DOS CUADRAS DE MATTA E inmediata carros Lord Cochrane, véndese propiedad con 6 piezas. Mide 17 por 35 metros. Precio, $ 20,000. Guzmán, Silva y Cía. Huérfanos 1243. 24-D.

LORETO, CERCA SAN CRISTOBAL, venden espléndido sitio en esta situación de gran porvenir. Mide 536 metros, con un frente de 13 metros. Precio $ 32,000. Guzmán, Silva y Cía., Huérfanos 1243. 24-D

$ 11.000, VENDO CASA, CUEVAS, esquina a Matta. Tratar: Maestranza 538. 33-D

$ 8.500, VENDESE SITIO CON CASITA especial para negocio, en Santa Elena 1537. 23-D

$ 50.000 CASA RECIEN TERMINADA a una cuadra Av. Pedro Valdivia Cortés 1687. 24-D

$ 10.000 SITIO PLANTADO, DE 13x40 metros. Tratar: dueño. Maestranza 104 24-D

HERMOSO CHALET ÑUÑOA, UNA cuadra antes de la Plaza, en Avenida Irarrázaval, de tres pisos y subterráneos es propiedad, de esquina, lindos jardines, y huerto, tiene a continuación, casa dos pisos, de renta, también de elegante fachada. Vendo o permuto por propiedad de renta, ofertas: Casilla 4669. Correo 2. 24-D

$ 110.000 VENDO GRAN PROPIEDAD, 32-65 x 46 un paso Vicuña Mackenna. Sin agentes. Santa Isabel 55. 23-D

VENDO CASA SANTA ROSA 1527. D-23

COMPRO PROPIEDAD POCO VALOR facilidad de pagos, sin agentes. Dirigirse: A. C. M., Martínez de Rozas 2749. D-24

VENDO CASA QUINTA 5 PIEZAS, luz electrica, una cuadra y media carros. Milán 138.

455 METROS ESQUINA, EXCELENte, vendo, 6 x 25, gran porvenir, facilidades. Dávila 1061.

EL MEJOR REGALO DE PASCUA y Año Nuevo. Cómprese una quinta de 8.36 metros de frente por 40 de fondo, en la ideal situación de "El Vergel", frente al paradero número 10, pasado el Llano Subercaseaux. Precio especial para estos días: $ 2,200. Verlas con el mayordomo a toda hora. D-24

HABITACIONES GRATIS REALIzamos, 18 metros de calle San Pablo y tranvías, 63 lotes con edificio. Casitas con dos piezas y terrenos para dos patios, que se pagan con 250 al contado y con 70 mensuales, sin intereses, en cinco años plazo. El arriendo da para pagar casi el valor del canon. Véndese desde una pieza y patio, con 150 contado, resto 30 mensuales. Quedan seis esquinas especiales para negocios, con frente a calles Antonio Ebner, Santa Genoveva y Pasaje. Luz eléctrica, agua potable. En menos de 15 días se han realizado más de 30 ventas. Obreros, empleados aprovechad esta ocasión única para haceros propietario. Planos y antecedentes: Aravena y Valenzuela, Huérfanos 1059, Oficina 2.

COMPRO CASA HASTA $ 100,000, pagadera parte con chacrita de 2 hectáreas, cerca de Santiago, totalmente plantada de árboles frutales en plena producción y saldo en dinero efectivo.—J. V., Casilla 520.

VENDO PROPIEDAD 12 m. frente, 41 de fondo, dividida en dos casas, con 15 piezas, 10 la primera y 5 la segunda, valor: 38,000 pesos; tiene deuda de 18.000 pesos. Aldunate 939.

$ 50,000, MAESTRANZA, UN PIso, recién construída, salón, salita, comedor, 5 dormitorios, pieza toilette, 2 grandes patios, gallinero, entrada para automóvil, y con salida a otra calle. Compañía 1290.

$ 10,000, VENDO CASA QUINTA, 7 piezas, hall, entrada carruajes, parrón, carros puerta. Deslinda empresa tránsito cerro Navia. Produce 100 pesos mensuales. Datos: Andrés Bello 460.

SE VENDE BONITA CASA NUEva recién terminada, construcción sólida y moderna, fachada estuco piedra, con todo lujo y comodidad, lindas decoraciones y empapelados, hall de vidrios, pinturas al óleo, patios embaldosados, cerca Parque y calle Dieciocho. Verla y tratar con su dueño. San Ignacio N.o 920. D—24

$ 30,000 LIBERTAD 160. RECIEN terminada. Tratar: Bandera 131, oficina 16. D-24

$ 4,000, SITIO CON DOS PIEZAS, Vía Arcadia, Llano Subercaseaux, cuatro cuadras de Franklin.—Federico A. Reyes. Huérfanos 1235.

$ 4,[illegible], CON $ 3,000 AL CONTADO y resto mensualidades de $ 100, vendo sitio. Avenida Laso, 25x51,50 metros.—Federico A. Reyes. Huérfanos 1235.

$ 9,600, PAGADEROS, CON $ 800 al contado y el saldo con mensualidades de $ 200, vendo sitio cerrado, 5[illegible]x48 metros. Población San Nicolás.—Federico A. Reyes. Huérfanos 1235.

$ 5,600, MITAD AL CONTADO Y mitad pagadero con $ 100 mensualidades vendo sitio esquina, Avenida San Nicolás, superficie 1.287 metros.—Federico A. Reyes. Huérfanos 1235.

$ 30,000 LINDA QUINTA, CON 200 metros de parrones, dos piezas; superficie, 5.150 metros. Avenida San Nicolás, esquina de Avenida Jaraquemada, Población San Nicolás, a 20 minutos de Alameda, carros Cisterna, paradero N.o 11.—Federico A. Reyes. Huérfanos 1235.

$ 50,000, ESPLENDIDA CASAquinta, estilo chalet, edificio muy sólido construído para altos, lindos jardines y arboleda, fruta escogida; superficie 3.220 m2., Avenida Subercaseaux. Planos y más datos.—Federico A. Reyes. Huérfanos 1235.

PROPIEDADES DE RENTA, CASAS, sitios, quintas, compro, vendo, permuto.—Federico A. Reyes. Huérfanos 1235. Teléfono 2216.

$ 74,000, REALIZO CASA, LIRA 557, de renta, altos inedpendientes, 14 grandes piezas, 6 servidumbre, 3 hall, 2 salas, baño, jardín, arboleda, parrón flamante. Deuda Caja Hipotecaria, $ 18,000. También se arrendarían los bajos. Canon: $ 280. Dueño: Agustina 1279.

$ 23,000, QUINTA, VICUÑA MACkenna 1317. 25-D

VENDO CASA DIEZ PIEZAS, servicio. Andrés Bello 428. D-24

Remate de prendas de plazo vencido

El 24 de Diciembre, a las 9 A. M., el martillero señor Araya, rematará en la Casa de Préstamos "LA VALPARAISO", calle Maestranza N.o 392, las prendas no rescatadas y comprendidas entre los números 25,586 a 26,810 y 89,608 a 90.646.

Hay: Relojes de oro de pulsera y bolsillo, cortes de casimir, pistolas y revólvers, máquinas de coser, manteles y servilletas, sillas de Viena, batas de seda, pañuelos de rebozo, amoblado de dormitorio con mármol y espejo, sobretodos, mantos de seda y velo, piezas de lienzo, tesas con brillantitos, ponchos y mantas, cadenas de oro y plata, etc., etc.

El Lunes 24 de Diciembre, a las 10.30 A. M., el martillero señor Goycoolea, rematará en la Casa de Préstamos "LA SAN MARTIN", calle Maestranza N.o 701, las prendas no rescatadas y comprendidas entre los números 10.512 a 12.522.

Hay: Tarraja con dados, ternos de casimir, vestidos, blusas, batas y calzado en gran cantidad, maletas y maletines de cuero, relojes y cadenas de oro y plata, catres de fierro con bronce, colchones, sommiers, máquinas de coser, anillos con diamantes y piedras de color, mantos de seda y velo, anillos con brillantes, cocina económica, catres de bronce y de fierro con bronce, etc., etc.

El Lunes 24 de Diciembre, a las 2 P. M., el martillero señor Lois, rematará en la Casa de Préstamos "EL INDIO", Av. Independencia N.o [illegible], las prendas no rescatadas y comprendidas entre los números 13,006 a 15,206 y 34,797 a 35,967.

Hay: Anillos con brillantes, ponchos y mantas, relojes y cadenas de oro y plata, cortes de casimir y retazos de géneros, sillas de Viena, batas de seda, pañuelos de rebozo, piezas de servicio de plaqué de mesa, máquinas de coser, servicio de té de plaqué, sombreros de felpa y paño, cuellos de piel, sillas de montar chilenas e inglesas, etc., etc.

El Lunes 24 de Diciembre, a las 4 P. M., el martillero señor Mandiola, rematará en la Casa de Préstamos "EL LEON", Av. Independencia N.o 396, las prendas no rescatadas y comprendidas entre los números 28,829 a 30,611 y 57,586 a 59,538.

Hay: Ternos de casimir, vestidos, batas, abrigos, sobretodos y calzado en gran cantidad, pañuelos de rebozo, máquinas fotográficas, peso mostrador, pañuelos rebozo, ponchos y mantas, servicio de mesa de plaqué loza, cortes de casimir y retazos de géneros, gran surtido en ropa interior y de cama, sillas de Viena, catres de fierro con bronce y muchas otras especies.

Las prendas estarán a la vista desde dos horas antes del remate.

PAGO AL CONTADO.

EL INSPECTOR

Ventajoso Remate Voluntario

El 16 de Enero próximo, a las 3 de la tarde, se sacará a remate, ante Notario, en nuestra oficina de Valparaíso, la

HERMOSA RESIDENCIA

situada en POBLACION VERGARA, calle 5 Norte esq. 6 Oriente, perteneciente al señor don

K. HUTTMANN

QUE SE AUSENTA A EUROPA

La propiedad consta de un hermoso edificio de dos pisos y un anexo, también de dos pisos, y mide una superficie total de 3,000 metros cuadrados m|m., de los cuales 300 metros cuadrados m|m., lo ocupan los edificios y el resto un hermoso jardín.

La propiedad se subastará por el mínimum de

$ 250,000

que se pagará con $ 100,000 al contado y el saldo a uno y dos años plazo con el interés del 8% anual.

DESCRIPCION DE LA PROPIEDAD

1.er PISO Ante-hall, pieza de toilette-vestiere, gran hall, salón, salita, escritorio, sala para billar, comedor y dependencias. Amplio Porch en la parte posterior de la casa dominando el hermoso jardín.

2.o PISO Hall, salita, 5 buenos dormitorios, dos baños instalados, completos, gran terraza sobre el Porch del primer piso.

ADEMAS La casa cuenta con un hermoso jardín en el cual se ha construído con todo gusto, pérgolas y un baño de natación.

NOTA Inoficioso consideramos ponderar las comodidades y construcción de esta espléndida residencia que es considerada como una de las mejores de Población Vergara.

LA CASA SOLO PODRA VISITARSE con previa autorización que proporcionaremos en nuestras oficinas.

GUEVARA Hnos.

VALPARAISO
Calle O'Higgins 72 al 76

VIÑA DEL MAR
Calle Alvarez N.o 730

REMATE

El veintiocho de Diciembre próximo, a las cuatro de la tarde, se rematará en el estudio de don José Ramón Gutiérrez M., Dieciocho 338, partidor de la herencia de don Ramón Coo Muñoz, el fundo.

LO ESPEJO DEL CARMEN

situado en la comuna de Maipú, del departamento de Santiago, por el mínimum rebajado de

$ 480,000

La propiedad consta de 154 cuadras regadas. Tiene dos deudas hipotecarias en la Caja, cuyo saldo actual es de $ 159,389, que se imputarán al precio. La mitad del resto del precio se pagará al contado y el saldo en el plazo de seis meses y al interés del 8 o|o anual. La entrega de la propiedad se hará el 30 de Abril de 1924, fecha del vencimiento de un contrato de arriendo.

Bases y antecedentes pueden consultarse en la Secretaría del actuario, don José A. Alfonso, Palacio de los Tribunales; y los títulos, en la Caja Hipotecaria.

A la llegada del tren que sale de Santiago, a las 8 A. M., habrá en la Estación de Maipú, los Jueves y Domingos, elementos de transporte para visitar el fundo.

REMATE

Por acuerdo de los interesados en la Sucesión de don Alberto Mackenna Astorga, se venderán en subasta pública el 15 de Enero próximo, a las 3 P. M., en Santiago en el estudio del Compromisario don Lorenzo Montt, Compañía 1207, las siguientes propiedades:

1.o UN CHALET SITUADO EN VIÑA DEL MAR.—Avenida de la Marina, próximo a la playa, de dos y tres pisos, por el mínimum de ciento un mil trescientos sesenta pesos.

$ 101,360.00

2.o UN TERRENO ERIAZO.—Situado en Viña del Mar, acera Sur de la Avenida de la Marina, enfrente del anterior, que mide más o menos mil seiscientos setenta y dos (1,672) metros cuadrados, por el mínimum de ochenta y nueve mil ciento setenta y tres pesos treinta y dos centavos.

$ 89,173.32

Si no hubiere interesados en un sólo lote, se subastará en tres: Lote (a) de seiscientos metros, más o menos, por el mínimum de treinta y dos mil pesos.

$ 32,000.00

Lote (b) de seiscientos cincuenta metros más o menos, por el mínimum de treinta y cuatro mil seiscientos sesenta y seis pesos sesenta y siete centavos.

$ 34,666.67

Lote (c) De cuatrocientos veintidos metros, más o menos, por el mínimum de veintidós mil quinientos seis pesos sesenta y siete centavos.

$ 22,506.67

3.o FUNDO "EL INGENIO".—Próximo a Santiago, ubicado en el departamento de La Victoria, atravesado por el Ferrocarril del Volcán, de gran extensión de terrenos planos y de cordillera, por el mínimum de doscientos dieciseis mil seiscientos sesenta y seis pesos sesenta y siete centavos.

$ 216,666.67

Los mínimums corresponden a los dos tercios de la tasación. El pago se hará la mitad al contado y el resto a los seis meses con el 8 o|o.

Bases y antecedentes: en el estudio del compromisario, Compañía N.o 1207. En Valparaíso darán informaciones sobre las propiedades de Viña del Mar, don Víctor Prieto Valdés, Prat N.o 61.

ABRAHAM DEL RIO, Actuario.

VENTAJOSO REMATE VOLUNTARIO

Ante el Juez Letrado del Tercer Juzgado Civil, saldrán a remate el 26 del actual, a las 11 A. M., por el bajo mínimum de

$ 10,000 CADA UNA

las casitas N.os 81 y 83 de la calle Covadonga. Distan 1 1|2 cuadra Estación Central.

Datos: Bandera 345 (altos). Abogado Francisco Figueroa R.

El Tattersall

En la FERIA que se efectuará

El Lunes 24 de Diciembre

entre otros lotes de ganado gordo y para engorda, se rematarán:

NOVILLOS GORDOS TIPO EMBARQUE
Llegados de CARAHUE, DOÑIHUE, LAS ROSAS, RENAICO Y EL MONTE.

106 VACAS GORDAS ESPECIALES
Llegadas de la REPUBLICA ARGENTINA.

BUEYES, VACAS Y NOVILLOS
Llegados de SAN CLEMENTE, PANIAHUE Y SAN FERNANDO.

DEL FUNDO SANTA TERESA
70 NOVILLOS mestizos de 3 años muy preparados para engorda, y
20 VACAS PARIDAS con ternero chico de lechería.

LLEGADOS DE RENAICO
41 NOVILLOS de 3 y 4 años, muy avanzados para engorda.

DEL FUNDO BRAMADERO
(SAN CLEMENTE), por liquidación:
40 BUEYES mestizos de trabajo y en muy buen estado.

EL GERENTE

REMATE

por liquidación de la Comunidad Rodríguez Puelma, EL 8 DE ENERO DE 1924, a las 4 P. M., en la oficina del compromisario don Oscar Dávila L., Santiago, MONEDA 1168, se rematará el

Fundo Ranquil

ubicado en la provincia de Bío-Bío, departamento de La Laja, con una superficie de 37,265 hectáreas, de las cuales 300 cuadras son regadas.

Mínimum: $ 550,000

El precio se pagará: 1|3 al contado, 1|3 a 6 meses y 1|3 a 12 meses plazo con intereses de 8 o|o. Bases y antecedentes en el estudio del compromisario y además en Concepción, Oficina de don Gregorio Larenas, Calle de O'Higgins N.o 563.

REMATE

Por acuerdo de los interesados en la sucesión de doña Margarita Eyzaguirre de Mackenna se rematará

EL 4 DE ENERO PROXIMO

a las 4 P. M. ante el compromisario don J. Gabriel Palma R., en su estudio, calle Claras N.o 265, la propiedad situada en Santiago

CALLE DIECIOCHO N.o 620

comprendiendo, a más de la casa principal con frente a dicha calle, tres casas independientes y un garage con habitación con frente a la calle San Ignacio.

MINIMUM: $ 450,000

El precio se pagará reconociendo una deuda a la Caja Hipotecaria de $ 258,000 primitivos del 8|1|2 por ciento, reducida a $ 253,739.78 y el resto la mitad al contado y la mitad a seis meses con intereses del 8 por ciento anual.

La propiedad ha sido tasada en $ 694,000.

Bases y antecedentes en el estudio del compromisario, de 4 a 6 P. M.

Gran Remate del Menaje de [illegible] Y AUTOMOVIL DE TURISMO "WILLYS KNIGHT" [illegible] ASIENTOS

DE Mr. HENRY WIEGAND SO[illegible]
QUE SE AUSENTA DEL PAIS

[illegible] DE 12 A 1[illegible] Y DE 1.30 A [illegible]
ANUNCIADA [illegible]

SALON.—Piano vertical alemán famoso, con [illegible] amoblado Luis XV tapiz seda azulino de nogal tallado, [illegible] piz seda rosa, mesita centro dorada mármol [illegible] ce Mefistófeles, toro de bronce y mármol rosado, [illegible] sillitas doradas, tapicerías indias de Calcuta, [illegible] ricos stores de hilo hechos a mano con encaje de [illegible] mantón de Manila, plato holandés, delantero [illegible] pinos, lámpara, plato Luis XVI, cuadros, pedestales [illegible] etc.

SALON II.—Amoblado de jacarandá de medallón [illegible] color oro, mesa centro id., gran espejo antiguo con [illegible] tales y espejos, costurero de jacarandá, jarrones [illegible] rracotta, lámpara eléctrica de madera, alfombra [illegible] les, cortinaje de seda, etc.

SALA DE CAOBA.—Sofá "Imperio" y seis sillas id. [illegible] conchadas, reloj de filigrana de bronce, tela antigua [illegible] escritorio de laca japonesa, mesa centro de caoba, [illegible] de Boheme de sobremesa, tapices imitación persa, [illegible] tinas, cuadros, espejo antiguo ovalado, Victrola de [illegible] ble, espada, revólvers, jardineras antiguas, bronces [illegible] con espejo, antigua, etc.

ESCRITORIO.—Amoblado estilo gótico de nogal [illegible] critorio ministro y sillón giratorio roble americano, [illegible] ce, choapinos, obras completas de Víctor Hugo, [illegible] taine, Divina Comedia, Las Cruzadas, en pasta de [illegible] México, novelas escogidas, discos Victor y Columbia [illegible] dera, etc.

COMEDOR.—Amoblado roble americano de aparador [illegible] che y vitrina con cristales y espejos interiores, [illegible] id. mesa redonda de correderas, carpeta de felpa, [illegible] ricano, mesas de servicio, lámpara pompeyana, [illegible] celana "Limoges", platos de colgar, cristalería Baccarat, [illegible] jardineras plaqué cristal, fiambrera y esparraguera [illegible] qué, alcuza Reed y Barton, cuchillería fina Luis XVI, [illegible] qué para té y café, manteles de hilo y otros, panera [illegible] bomboneras, bandejas, jarro plaqué con estuche, [illegible] quesera, pieza de cristal tallado para frutas, frutero [illegible] cristal, piclera, licorera, porta-tostadas, copas cristal [illegible] lores para vino del Rhin, tostador eléctrico, [illegible] store fino de hilo, encaje de filé, etc.

COMEDOR II.—Amoblado estilo inglés color [illegible] quetería, lunas y mármoles rosados, de aparador, [illegible] mesa correderas de nogal y sillas tapiz cuero, [illegible] servicio mesa de loza inglesa, servicio de cristales [illegible] centro Luis XVI, alcuzas, platos, pocillos, quesera, [illegible] para agua, alfombra, pantalla seda, stores, cuadros.

I DORMITORIO.—Amoblado tres cuerpos roble [illegible] biertas de cristal estilo Luis XVI, pareja catres bronce [illegible] colchones de lana, sobrecamas seda rojas, servicio [illegible] toilette cristal baccarat, lámpara, alfombra, etc.

OTROS DORMITORIOS.—Amoblados de uno, dos y tres [illegible] pos americanos e ingleses, id. con bronces Luis XVI, [illegible] parejas catres importados bronce redondo y cuadrado, [illegible] lana, sobrecamas seda, servicios lavatorio, amoblado [illegible] inglés, ropero y peinador con luna, velador, dos catres [illegible] 1 1|2 plaza, alfombras, lindo toilette de jacarandá [illegible]

BAÑO.—Tina enlozada, calífont, espejo laqué, [illegible] cuerpos desarmable, mueble praa calzado y botiquín, etc.

HALL.—Paragüero roble americano importado, [illegible] de caoba tapiz brocato antiguo, tallados, arrimos y [illegible] caoba, sillas id., choapinos, lanas bolivianas, reloj [illegible] conchado, jarrones antiguos, gobelino, columnas, [illegible] dros, farol bronce vidrios Catedral, plafonier baccarat, [illegible] piano caoba flamante, con escogido repertorio música, [illegible] ce lucha romana, cuadro antiguo "Sueño de Jacob" y otros, [illegible] de patio, biombo, piano de estudio clavijero de bronce, [illegible] escala, varillas bronce, sombrerera nogal con espejo, etc.

COCINA Y VARIOS.—Cocina económica importada, [illegible] vaplatos, mesas, paila fierro, útiles cocina, aparador [illegible] estantería despensa desarmada, escala de tijera, amoblado [illegible] dín con cojines.

E. Robustiano Ver[illegible]

REMATE

El 27 de Diciembre próximo, a las cuatro de la tarde, se rematarán ante don José Ramón Gutiérrez M., como partidor de la herencia de don Manuel Vial Solar, y en su estudio, Dieciocho 338, los siguientes propiedades:

1.o La espaciosa casa de dos pisos, bien construída, calle Ejército Libertador, número 528, que mide 20.40 metros frente por 50 de fondo.

Mínimum: $ 190.000

El precio se pagará tomando el comprador a su cargo una deuda en el Banco Hipotecario de Chile, en bonos del 8 con 1, reducida a $ 119,400; la mitad del saldo al contado y el resto en el plazo de seis meses y al interés del 8 o|o anual.

2.o Fundo "Santa Isabel", ubicado en Chimbarongo, de 18 cuadras planas de extensión, con abundante dotación de agua, casas de habitación, un galpón y suficientes posesiones de [illegible]

Mínimum: $ 380.000

El precio se pagará tomando el comprador a su cargo una deuda en la Caja Hipotecaria en bonos del 6 con 1, reducida a [illegible] la mitad del saldo al contado y el resto en el plazo de seis meses y al interés del 8 o|o anual.

Bases y antecedentes en la oficina del Actuario, don Mario Lira, en el 1.er Juzgado Civil. Títulos de la casa en el Banco Hipotecario y del fundo en la Caja Hipotecaria.

Los que deseen visitar el fundo pueden dirigirse a la oficina de don Luis Bascuñán V., calle Moneda 950, que dará [illegible] para el caso.

FERIA

EDUARDO RODRIGUEZ Y CIA.

Calle Exposición esquina Amunátegui
Por ser día festivo el Martes 25

LA FERIA SE EFECTUARA EL [illegible]
MIERCOLES 26, A LA 1.30 P. [illegible]
con abundantes partidas de ganado [illegible]
y para engorda y cría[illegible]

EDUARDO RODRIGUEZ Y [illegible]

REMATE

DE UNA GRAN PROPIEDAD EN VALPARAISO

EL 27 DE DICIEMBRE DE 1923, A LAS 5.30 P. M., en el estudio del juez árbitro don Manuel Fóster R., Sociedad Bolsa de Comercio, 2.o piso, N.o 112, tendrá lugar el remate del inmueble perteneciente a la sucesión de doña Margarita Kern de Manzano, ubicado en la

CALLE PRAT N.os 246 a 264

La propiedad está en pleno centro comercial, entre los Bancos Anglo Sud-Americano y Germánico; da frente a [illegible] fondo a la calle Papudo y al Paseo Gervasoni; y mide [illegible] metros cuadrados con 24.50 metros de frente a la calle [illegible]

MINIMUM: $ 3.000,000

Se dan facilidades para el pago. Los planos [illegible] de planta y perfiles y las bases y demás antecedentes [illegible] consultarse en Santiago, en el estudio del árbitro; y en [illegible] paraíso, en la oficina de don Leonidas Valenzuela, [illegible] de Seguros "La América".