Edición de 18 páginas

LA NACION

VEINTE CENTAVOS
PRECIO EN TODO EL PAIS

Año VIII

SANTIAGO DE CHILE, MARTES 12 DE FEBRERO DE 1924

SUSCRICIONES: Por 1 año: $ 60.—Por 6 meses: $ 32
Por 3 meses: $ 17. — Por 1 año extranjero: $ 120

Núm. 2,586

PIO XI

S. S. Pío XI cumple hoy el segundo año de Papado.

Llevado al trono pontificio en circunstancias difíciles para el mundo, Pío XI, con su vigoroso talento, ha sabido rodearse de una aureola de respeto y aprecio que habla más que nada de sus relevantes dotes de estadista y fino político.

Hombre de vasta ilustración y miras, el actual Papa ha sabido dirigir los destinos de la Iglesia Católica por una senda de tolerancia y progreso que le ha granjeado los aplausos de hombres de todas las creencias y sectas y que le ha permitido al mismo tiempo salvar con felicidad los escollos que pudieran habérsele presentado en el curso de su administración.

Los católicos del mundo entero conmemoran, pues, hoy, con justo regocijo el fausto aniversario.

ESTOY MEJOR

Cuento por GEORGES AURIOL

A pesar de la pena que le producía verlo padecer, qué alegría tan grande tenerlo a su lado a todas horas: mañana, tarde y noche, desde el día que se fracturó el pie, al bajar del tranvía, según él; en realidad, al volver a su casa en un estado poco recomendable. (Dios, sin duda, lo había castigado).

Ya no había café, ni teatro, ni citas urgentes, ni pretextos para estar siempre ausente y retirarse a horas imposibles...

El, tan despegado habitualmente, era ahora todo amabilidad. Ya no le dirigía miradas iracundas, ni se enfurruñaba ni regañaba. Hablaba de cosas agradables y desagradables: de los ladrones, de las grandes marcas, del cólera..., y hasta usaba palabras de cariño para llamarla—su Perrita dulce, su **Buñuelito de viento**—, que ella, por falta de costumbre, encontraba deliciosas, a pesar de su trivialidad.

Por la noche, hundido en sus almohadas, oía la lectura de los periódicos, y cuando le llevaba su ponche le decía:

—Abrázame, tronchito; eres una preciosa muñequita.

... Una mañana, andaba ella traginando por la habitación. Pisaba muy despacito, silenciosa como un ratón, ante el temor de despertarlo. Al volverse una de las veces, vió que tenía los ojos muy abiertos...

Se precipitó sobre él, llenándolo de caricias; pero él la rechazó con dureza.

—¡Déjame en paz! No seas molesta.

Y añadió, apartándose:

—¡Qué manía la tuya de estarlo a uno abrazando siempre!

Ella quedó sobrecogida, oprimido el corazón, los brazos caídos, y comprendió que ya se había terminado la alegría.

Estaba curado.

G. A.

PRESTAMOS
Sobre alhajas, plaquees, pianos, victrolas, etc., etc., etc.
SAN DIEGO 460
EL AGUILA

TAL POQUINDO
RADIOACTIVA

PERFECCION
— Y —
BARATURA
CORSES HECHOS
Y DE
MEDIDA
SAN ANTONIO 98
LA FLOR DEL DIA
NIO-2

M
A
¿Qué será?

AVISOS de REMATE

ULTIMA PAGINA

HOY	RIVAS Y CALVO.—REMATE AUTOMOVILES. — COMPAÑIA 1084.
HOY	FERIA CABALLARES. — EDUARDO RODRIGUEZ. — EXPOSICION ESQ. AN TOFAGASTA.
HOY	PROPIEDAD EN VALPARAISO.
HOY	FERIA IZQUIERDO.
MAÑANA	EL TATTERSSALL, ANIMALES.
EL 15	PROPIEDAD, MAPOCHO 3127.

Las Canas y la Calvicie

Sólo se curan con el famoso ESPECIFICO BOLIVIANO BENGURIA. No existe otro Específico en el mundo que dé buenos resultados; no se deje engañar con otros medicamentos que sólo son tinturas y destruirán su cabellera, quemando la raíz del pelo. Si tiene canas, visite al Dr R. Benguria B., en Moneda 875, altos. Este acreditado Específico, por sus grandes éxitos ha obtenido grandes premios en exposiciones extranjeras, como asimismo diplomas, que atestiguan sus grandes resultados.

Dr. RAFAEL BENGURIA B.
MONEDA 875. — CASILLA 2426. — TELEFONO 882
ATIENDE PEDIDOS A PROVINCIAS

ACABAN DE LLEGAR

PRINCESITA	Canción
MARGOT	Tango cantado
EL PRISIONERO	Canción
O MATUTO	Maxixe
ELEONORA	Shimmy
POBRE MADRECITA	Canción
NOSTALGIA	Shimmy cantado

EN DISCOS ARGENTINOS

CASA WEIL. Estado 354 - 364

¿EL MATRIMONIO MODERNO UNA FORMA DE ESCLAVITUD?

¿LA MUJER DEBERA GOBERNAR EL MUNDO CON SU CORAZON O CON EL CEREBRO?

¿Es el matrimonio nada más que una forma de esclavitud?

¿O es el amor la única felicidad suprema y perfecta en la tierra? Una verdadera avalancha de protestas y aplausos han provocado las observaciones que hiciera Mrs. Oliver P. Belmont, Presidente del Partido Nacional de Mujeres de los Estados Unidos, en una entrevista que se le hizo recientemente y en la cual declaró que las mujeres eran una especie de esclavos y que debido a los resultados desastrosos anotados, el matrimonio no era algo recomendable para ninguna mujer joven.

Mrs. Belmont fué anteriormente la esposa de William K. Vanderbilt, y ahora es la viuda de Mr. O. P. Belmont y sus declaraciones han sido duramente criticadas desde los púlpitos y desde las columnas editoriales de muchos diarios. También le ha salido una contradictora. Miss Elinor Glyn, hábil escritora y que se ha dedicado a estudiar todos los problemas relativos a su sexo.

Mrs. Belmont, es pues, una mujer política y que se ha colocado en la puerta de los templos, con el objeto de manifestarle a todos los que van en busca de la felicidad en el matrimonio, que deben dejar a un lado el romanticismo y observar fríamente los hechos. Es el prototipo de la mujer moderna.

Elinor Glun por el contrario es la vestal que cuida no se extinga el fuego del romanticismo. En su libro "La filosofía del amor" estudia el problema moderno del matrimonio de todos los puntos de vista concebibles, pero la suma y sustancia de su veredicto, es que el amor es la felicidad suprema en la tierra para la mujer.

¿Es el matrimonio, tal como se efectúa hoy, un fracaso? Mrs. Belmont no quiere ir tan lejos como eso, pero se basa en las estadísticas para asegurar que ella tiene razón al aseverar que es una especie de esclavitud y que la única forma de dignificar la vida conyugal, es otorgándole a la mujer una mayor suma de libertades.

Elinor Glyn, tampoco se atreve a asegurar que el matrimonio sea un éxito absoluto y cree que puede conseguirse la felicidad únicamente enseñándole a las mujeres de que ellas son iguales a los hombres, que han sido mal consideradas en el pasado y que los hombres no son las criaturas superiores que ellos pretenden ser.

Esta discusión que ahora se ha hecho del dominio público, ha puesto, pues, de actualidad, un asunto que parece más importante para el bienestar de la sociedad, que cualquier otro y en los Estados Unidos y Europa; la interrogación sobre si el matrimonio es o no un fracaso, es algo que preocupa intensamente la atención de todos, tanto de las mujeres modernas como Mrs. Belmont, como de las que cultivan la tradición, como Elinor Glyn.

¿Y cuál será la respuesta a esa interrogación? ¿Mu ha independencia para la mujer o solamente una libertad relativa?

Por un lado tenemos a la apóstol de la mujer moderna que solicita la autonomía y mayor participación en todos los asuntos para las mujeres. Por el otro, una romántica, partidaria de la antigua escuela y que cree que todo puede arreglarse con un poco de instrucción e imbuyendo a la mujer, el que ella es igual al hombre.

¿Qué deberán hacer las mujeres ante esta situación? ¿Tratar de gobernar el mundo con su corazón, tal como dice Miss Glyn, o por el cerebro como preconiza Mrs. Belmont? ¿Cuál de los dos sistemas llevará hacia la felicidad a la humanidad?

DOCE DE FEBRERO

Por una feliz coincidencia, la fecha del 12 de Febrero tiene para nuestro país una honda significación que nos evoca el recuerdo de tres hechos históricos de gran importancia en la vida de Chile. Ellos son: fundación de Santiago el año 1541, por Pedro de Valdivia y sus esforzados acompañantes; batalla de Chacabuco en 1817, en que las tropas patriotas se cubrieron de gloria; finalmente, la jura de la Independencia, verificada el año 1818

Después de una azarosa marcha y de haber salido triunfantes de las casi invencibles dificultades naturales opuestas por los desiertos existentes de la región Norte del país, y por los indígenas que se retiraban ante la aproximación de los conquistadores, llevándose sus víveres y cosechas, Pedro de Valdivia, el valeroso capitán extremeño, acampaba el 12 de Febrero de 1541, en el Huelén, y ante los atónitos caciques araucanos de los alrededores, procedía solemnemente a la fundación de Santiago del Nuevo Extremo.

Han transcurrido, pues 483 años desde el día en que los esforzados soldados españoles colocaron la primera piedra de esta ciudad, cuya posesión andando el tiempo les significó a sus fundadores los más dolorosos sacrificios y que hubo de ser reconstruída en diversas ocasiones debido a los ataques de los indómitos araucanos que no se resignaron nunca a mirar con indiferencia este puesto avanzado de los españoles, que los privaba del feraz valle central, el cual habían ocupado con sus familias desde épocas inmemoriales, en calidad de señores absolutos.

La batalla de Chacabuco es otro de los acontecimientos de trascendencia de nuestra vida nacional, y que en 1817 fué interpretado como un feliz augurio para la campaña en favor de la independencia, que emprendían juntos chilenos y argentinos. Este encuentro, en que le cupo desempeñar un papel preponderante a don Bernardo O'Higgins, el adoroso comandante de la vanguardia patriota, sirvió para poner a prueba la preparación y disciplina de las huestes concentradas en Mendoza, y fué, puede decirse, el bautismo de fuego del Ejército, que después de numerosas vicisitudes obtuviera un triunfo definitivo para la causa de la independencia en la batalla de los Llanos de Maipú.

Finalmente se cierra esta triple conmemoración con la jura de la independencia, ceremonia cívica de grande importancia, verificada en 1818 a instancias del Director Supremo de Chile, don Bernardo O'Higgins, quien, en representación de la voluntad de todos los chilenos, juró cumplir el Acta de la Independencia leída momentos antes por el Ministro de Estado don Miguel Zañartu.

FEMENINO

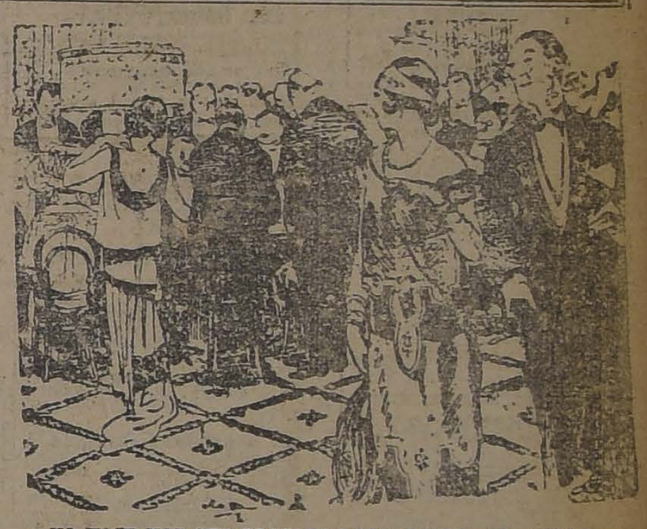

—NO HACE MAS QUE LLEVARSE LAS MANOS AL COLLAR. ¡QUE MIEDO TIENE A QUE SE LO ROBEN!
—NO ES POR ESO; ES PARA HACER CREER QUE LAS PERLAS SON BUENAS.

ALMANAQUE
del Patronato Nacional de la Infancia
(1924)
250 Páginas de lectura amena e instructiva

Literatura, Ciencias, Artes, Conocimientos útiles, Cocina, Pesidos, Informaciones Comerciales, Guía Policial, Noticias religiosas, Itinerarios de Ferrocarriles, Tarifas Postales y de Vehículos, Tabla de cambios, Cuerpo Diplomático y Consular residente, Indice de avisadores.

Precio: UN PESO EJEMPLAR
En las principales librerías y casas de comercio.

YODOGENOL PEPTI

Muy agradable al gusto, no ocasiona jamás accidentes de intolerancia. El YODOGENOL, obra siempre en todos los casos, donde los similares han fracasado. El YODOGENOL es la forma la mas perfecta para la administración del yodo y su empleo se impone a la elección de todos aquellos, chicos o grandes, quienes, receiosos de su salud, sufren afecciones tributarias de esta medicación: Linfatismo, Escrófula, Tuberculosis, Arterio-esclorosis, Reumatismo, Enfisema, Sífilis, etc.

AGENTE CONCESIONARIO:
VICTOR CORRY
MONJITAS 739 —:— SANTIAGO

E. TURRI

BUENOS AIRES: Galería Güemes 356 — Casilla 1772.

PROXIMOS SORTEOS:

DE BUENOS AIRES: Febrero 14 y 21, de $ 80,000 argentinos. ENTERO, $ 80; QUINTO, $ 16 chilenos.
DE BUENOS AIRES: Febrero 14 y 21, de $ 20.000 argentinos. ENTERO, $ 30; QUINTO, $ 6 chilenos.
DE MONTEVIDEO: Febrero 18 y 23, de $ 50,000 oro urug. ENTERO, $ 120; QUINTO, $ 24 chilenos.

Si quiere ganar en estas LOTERIAS, adquiera sus billetes UNICAMENTE EN LA AFORTUNADA

CASA E. TURRI (CASA DE CAMBIO DE MONEDAS)

LOTERIAS
Nacional Argentina y Caridad de Montevideo

TRICALCINE

EL RECONSTITUYENTE más poderoso y más científico. Tratamiento preventivo y curativo de la TUBERCULOSIS. Especialmente indicado en la ANEMIA, ESCROFULA, LINFATISMO, RAQUITISMO, NEURASTENIA, DEBILIDAD GENERAL, DIABETES, CARIES DENTARIAS.

Por sus sales cálcicas perfectamente asimilables la TRICALCINE es el agente RECALCIFICANTE por excelencia, cualidad que la ha hecho adoptar por el prestigioso Cuerpo Médico.

No confundir la TRICALCINE con las demás preparaciones de nombres similares que no poseen estas propiedades

Unico concesionario:
VICTOR CORRY
(Sucesor de Casa Arditi). Monjitas 739.— Santiago

GUIA PROFESIONAL

ABOGADOS

GABRIEL AMUNATEGUI-SALVADOR DE LA VEGA
Estudio: Morandé 235, interior, 3-6. Casilla 3091. Teléfono 1963.

ERNESTO BARROS JARPA
Atiende sus asuntos profesionales el señor Agustín Barros Jarpa, en Morandé 235.

JUAN BARROS RIESCO
Oficina, Huérfanos 1435. Domicilio: Carrera 387.

GUSTAVO BISQUERT
Abogado. Servicio militar. Compañía 1231. Oficina 2.

NAZARIO CHACON DEL CAMPO
Morandé 450, altos. Teléfono 2008. Casilla 3211.

LUIS MALAQUIAS CONCHA
Civiles, criminales, casaciones. Compañía 1065. Casilla 1088.

FEDERICO DUNCKER BIGGS
Huérfanos 833, altos Banco Germánico. Casilla 219. Teléfono 295.

ALBERTO DURAN B.
Huérfanos 1235, Of. 8, casilla 2914.

NICANOR ELGUETA
Galería Alessandri 19. Teléfono 536. Asuntos civiles, comerciales, mineros y criminales.

GALVARINO GALLARDO NIETO
Ahumada 168, altos. Teléfono 2348.

HECTOR ARNALDO GUERRA
Asuntos criminales, nulidades matrimonios, divorcios. Teléfono 4352. Santo Domingo 1251.

OSVALDO HEVIA L.
Morandé número 244. Casilla 1831.

MANUEL MERINO E.—LUIS MERINO E.
Bandera 166. Teléfono 3077. Casilla 3401. 10-11 y 4.30-5.

LORENZO MONTT. — AMBROSIO MONTT WILMS
Compañía 1207. Teléfono 1307.

ARISTIDES NOVOA V.
Abogado. Agustinas 1111. Regresa el 1.o de Marzo.

BERNARDINO LEIVA
Abogado. Bandera 552. Casilla 3083.

MANUEL OLIVA
Galería Alessandri 15 A. Teléfono 1203. Juicios civiles y criminales.

ROBERTO DE PETRIS
Estudio y domicilio: Galería Alessandri 25. Ausente hasta 20 de Febrero. Teléfono 156. Casilla 4044.

ANTONIO PLANET O.
Especialmente cuestiones comerciales. Estudio: Bandera 170. Casilla número 4024. Teléfono inglés 1137, Santiago. Huérfanos 234, of. 10-11.

HUBERTO SALGADO GALLARDO
Criminalista. Alegatos Cortes. Asuntos civiles, militares. Estudio, domicilio: Bandera 667.

LISANDRO SANTELICES E.
Abogado. Compañía 1246. Tel. 331.

HUBERTO YAÑEZ VELASCO
Agustinas 618. Teléfono 1614.

JULIO ZAMORA LARRAIN
ANIBAL VERGARA BARROS
Abogados. Amunátegui 550. 10 a 12.

INGENIEROS

ALFREDO LEA PLAZA
Moneda 1168. Teléfono 137.

RAFAEL TORREBLANCA
Oficina técnica: Galería Alessandri 86. Casilla 952. Teléfono 1349.

CONSTRUIMOS Y REFACCIONAMOS económicamente, ingenieros. Edificio Ariztía, 8.o piso, oficina 22.

MEDICOS

Dr. ITALO ALESSANDRINI
Cirugía y ginecología: 2 a 4. Merced 322. Teléfono 3555. Ausente hasta el 27 de Febrero.

Dr. ALCAINO
Oído, nariz, garganta, vías lacrimosas. Especialista Hospital Salvador y Niños, 3-5. Dieciocho 257. Tel. 357.

Dr. AMENABAR OSSA
Oculista. Catorce años Europa, ocho años médico director Hospital de Ojos Condado Stanford (Inglaterra). Merced 494. De 1.30-4. Teléf. 602.

Dr. CARLOS D. AGUIRRE
Especialidad vías urinarias, venéreas y sífilis. Carmen 191. De 5 a 7.

Dr. ARNELLO
Cirugía-anestesia general, venéreas. García Reyes 17. De 12-3, Hospital San Vicente, 4-5.

Dr. ANIBAL ARIZTIA
Enfermedades niños. Consultas, 1.30 a 3.30. Tel. 1547. Huérfanos 1724.

Dr. BUNSTER
Médico Hospital San Juan de Dios. Asistencia Pública. Santa Rosa 38. Consultas: 2 a 3. Teléfono 3476.

ARTURO BARRAZA ABAYA
Médico-Cirujano
Especialmente vías urinarias, venéreas, sífilis. De 3 a 6. Puente 557. Teléfono 4874.

Dr. BORQUEZ SILVA
Estudios Europa. Pulmón, corazón, estómago, intestinos. Rayos X, 3 a 6. Arturo Prat 80. Teléfono 19, Matadero.

Dr. RIFO BUSTOS
Estudios en Europa, medicina interna, preferentemente corazón, estómago, 2 a 6. Cochrane 177.

Dr. BISQUERT
Vías urinarias, sífilis, Moneda 859. De 2 a 5. Casilla 2563. Teléfono 956.

Dr. J. BRONFMAN
Estudios Europa. Cirugía. Enfermedades de señoras. Venéreas, 2 a 5. Compañía 1463. Teléf. 3457. (Teléf. Domicilio 3086).

Dr. JULIO BUSTOS
Médico ciudad Santiago. Medicina interna. Niños, Sífilis. Recoleta 707. De 2-4.

Dr. ROBERTO BALTRA G.
Medicina general, vías urinarias, 3.30 a 6. Ahumada 11. Teléfono 170. Parque.

Dr. BARRENECHEA
Oculista y especialista en oídos, nariz y garganta. (Ausente).

Dr. BRAGA CASTILLO
Rayos X, Merced 136. Teléfono 1393. Consultas: de 9 a 10 y 1 a 4.

Dr. MARIANO BAHAMONDE RUIZ
Cirugía y ginecología. Cochrane 66, 3 a 5. Domicilio: Delicias 1230.

Dr. HECTOR CORONA T.
Se dedica exclusivamente a exámenes de laboratorio. Delicias 868. Teléfono 2483.

Dr. RODOLFO CASTILLO
Oídos, nariz, garganta, de 3 a 7. Delicias 1164.

Dr. ALDO CONTRUCCI
Estudios Europa, Medicina interna. Sífilis. Agustinas 1729. 2.30 a 4.30. Teléfono 2240.

Dr. LEON CHOLCHOL
Medicina general. Rayos X. Sífilis, piel, venéreas. Consultas: 2 a 5. Serrano 34.

Dr. CASTAÑEDA IGLESIAS
Médico residenet Hospital Niños. Trasladóse Compañía 1869. Teléfono 254. De 1.30 a 3.30.

Dr. CHARLIN
Profesor de enfermedades de la vista, de 3 a 6. Compañía 2115. Teléfono 2632.

Dr. CROIZET
Trasladóse Londres 25, entre Serrano y San Francisco. De 1 a 3. Teléfono 637.

Dr. EDUARDO CRUZ COKE L.
Medicina interna. Merced 305. De 4.30 a 6.30. Teléfono 4265.

Dra. JUANA DIAZ MUÑOZ
Especialista enfermedades señoras y niños, 4 a 6. Delicias 338. Tel. 1715.

Dr. E. DAVILA H.
Estudios Europa. Medicina interna. Laboratorio, de 5 a 7. Nataniel 113.

RODRIGO DONOSO GAETE
Medicina interna. Lunes, Miércoles y Viernes, 3 a 5. Santo Domingo N.o 1474. Teléfono 256.

Dr. BODDS
Cirugía, huesos, ingertos óseos, cirugía cráneo-cerebral, de la médula y nervios. Estudios Estados Unidos, Europa. 21 de Mayo 572. 3 a 5.

Dr. RICARDO DONOSO
Enfermedades del corazón, pulmón. Regresó de Europa. 2.30 a 4.30.—Agustinas 619.

Dr. PAULINO DIAZ
De 1.30 a 4. Enrique Concha 42, (Entrada por Delicias o E. Escaña).

Dr. CARLOS DOREN N.
Enfermedades de señoras. Cirugía. Monjitas 536. Teléfono 2571. Consultas: 1 a 4.

DR. DIMITSTEIN
Agustinas 1308, esquina Teatinos. Rayos X. Medicina general, especialidad corazón, pulmón, estómago o hígado. 1—4. Teléfono 3848.

Dr. ESPINA
Rayos X. Medicina interna. Estudios Europa. Delicias 1223 esquina Gálvez. Teléfono 2102. De 1.20 a 4. Ausente hasta el 1.o de Marzo.

Dr JULIO ENDARA
Medicina interna, estómago, corazón, riñones, obesidad. 2—5. Delicias 221.

Dr. FRANCISCO EDWARDS
Estudios Europa. Vías urinarias. Teatinos 10. De 2 a 4. Regresó.

Dr. FUENZALIDA CORREA
Cirugía, enfermedades señora. Partos. De 2 a 3. Huérfanos 745. Teléfono 466.

Dr. FUENZALIDA BRAVO
Profesor extraordinario. Enfermedades de niños. Merced 560. Teléfono N.o 721. 2 a 4.

Dr. FONTECILLA
Estudios en Europa. Afecciones pulmonares y nerviosas. Rayos J. Delicias 1626.

DR. CARLOS GARCES BAEZA
Delicias 1276 Teléf. 3747
Exámenes químicos, bacteriológicos. Reacción Wassermann. Rayos X. Medicina interna. 1 a 5.

Dr. RICARDO GUNTHER
Ayudante Clínica Ginecológica Universitaria. De 2 a 4. Avenida España 696. Teléfono 253, Parque.

DR. FELIX GROHNERT B.
ENFERMEDADES DE LA PIEL, SIFILIS Y VENEREAS
Luz ultra-violeta. Radioterapia. De 2 a 5. Ejército 881.

Dr. ANIBAL GREZ
Oídos, nariz y garganta. De 3.30 a 5.30; Merced 321. Teléfono 3555. Ausente hasta el 18 de Febrero.

DOCTOR GIANELLI
ESTUDIOS EUROPA
SIFILIS PIEL VIAS URINARIAS
21 DE MAYO 562
CONSULTA DE 2 A 6

Dr. GREENE
Estudios Europa. Cirugía y Ginecología. San Martín 509. 2—4. Teléfono 2860.

DR. GIANANI
Medicina interna, especialmente pulmón, corazón, venéreas, sífilis. De 10 a 11.30 y 3 a 5. Agustinas 1111. Dep. 4.

Dr. ENRIQUE GONZALEZ H.
Estudios Europa, especialmente estómago, intestinos, hígado, diabetes, obesidad, reumatismo. Ejército 644. De 1 a 2.30.

Dr. GUSTAVO GIRON L.
Cirugía y Ginecología. Brasil 32. Teléfono 3126. De 1 a 3.

A. ICAZA BARROS
Médico Cirujano
Santo Domingo 739. Teléfono 2309.

Dr. ALEJANDRO INFANTE
Médico Jefe Policlínico. Niños, Hospital Salvador. 2 a 5. Delicias 253.

Dr. AGUSTIN INOSTROZA
Cirugía general, especialmente de niños. Sífilis, 1-6. Puente 583.

Dr. JOHOW
Estudios Europa. Cirugía y Ortopedia. Adultos, niños. 2-4. Santo Domingo 1523.

Dr. ROBERTO JARAMILLO
Ejército 707. Teléfono 142, Parque.

Dr. KORNER ANDWANTER
Estudios en Estados Unidos. Cirugía, ortopedia. Consultas: 1-4. Santo Domingo 628.

INTITUTO RADIOLOGICO
Radioscopía, radiografía, radiaterapia, aplicaciones radium.

Dr. ADOLFO KAPLAN
Estudios Estados Unidos y Europa. Compañía 1429.

DR. H. LEA PLAZA
Estudios en Europa. Compañía 2115. De 2-5. Teléfono 3880.

Dr. TEODORO LEIBLE
Enfermedades nerviosas. Medicina interna. Rayos X, Lunes, Miércoles, Viernes, 6-7, Martes, Jueves, Sábado, 2-4. Olivos 794.

Dr. LABRA LETELIER
Nariz, garganta, oídos. Consultas: de 1 a 5. Compañía 1361.

Dr. ARMANDO LEON I.
Cirujano. Compañía 1909. Martes, Jueves, Sábado, 1-3. Teléfono 3846.

Dr. LOIS
San Pablo 1236. Medicina general. Vías urinarias. Sífilis. De 1 a 4.

Dr. LAVAL
Medicina interna. Amunátegui 24. De 1-2. Domicilio: Cochrane 346.

Dr. MEZA OLVA
Estudios Europa. Medicina interna. Sífilis. 4-6. Dieciocho 268. Teléfono 1769. Domicilio: Vicuña Mackenna 955. Teléfono 9, Santa Elena.

Dr. MONTERO
Enfermedades piel, sífilis y venéreas. Delicias 1694, esquina Castro.

Dr. MOORE FUENZALIDA
Enfermedades señoras. Cirujano Hospital San Borja. 1.30 a 3.30. Vergara 155. Teléfono 3074.

Dra. CORA MAYERS
Médico-cirujano
Regresó de EE. UU. Especialista en niños. Luz ultra-violeta. Ahumada 49. Teléfono 711.

Dr. MUÑOZ VALENZUELA
Médico residente Hospital de Niños. Matucana 303. 2 a 5.

DOCTOR ITALO MARTINI Z.
Oculista
Regresó de Europa. Ahumada 17. Consultas 3 a 6.

Dr. JUAN MARIN
Ausente hasta 1.o de Marzo.

Dr. MORALES BELTRAMI
Medicina general. Especialmente niños. Catedral 2237. De 1 a 3.

Dr. JUAN MONTENEGRO M.
Enfermedades de niños. Compañía 1770. Teléfono 2120.

Dr. OSCAR MELENDEZ
Medicina interna. Sífilis. Merced 773. De 3-5. Domicilio: Saló 2001. Teléfono 2246.

Dr. MALBRAN
Enfermedades internas y nerviosas. De 2 a 3. San Antonio 584.

Dr. MANUEL MORENO
Medicina general. Particularmente pulmón, estómago, intestino. Tratamiento especial tuberculosis pulmonar. Estudios Europa. San Francisco 155. 2.30 a 4.30.

Dr. H NUÑEZ ZAMORA
Martes, Jueves y Sábado, 2-6. Matucana 289. Teléfono 291. Estación.

Dr. LUIS OPAZO P.
Jefe Policlínica Niños Universidad Chile. Compañía 3007. Teléfono 43. Estación.

Dr. OHLERICH
Titulado Alemania y Chile. Medicina interna. Enfermedades Niños. Tel. 332. Catedral 1488. De 2-4.

Dr. MARCIAL PARADA
Oídos nariz, garganta. De 3 a 5. Santo Domingo 821. Teléfono 1859.

Dr. ORREGO PUELMA
Médico Hospital San Juan de Dios. De 1.30 a 2.30. Agustinas 1314. Teléfono 1317.

Dr. PANTOJA
Corazón, pulmón, estómago, sífilis. Delicias 1276, 2 a 3. Teléf. 3747. S. Domingo 1030, 6 a 8. Teléf. 574.

Dr. A. CUSTODIO POBLETE
Medicina interna y niños. Recoleta 65. De 1.30 a 2.30. Teléfono, 4665.

Dr. DAVID PULIDO I.
Enfermedades niños. Santo Domingo 1790. Teléfono 2162. De 1 a 4.

Dr. PRUNES
Estudios Europa. Jefe Clínica, piel, sífilis. Venéreas. Merced 490. Casilla 2896.

GUILLERMO PUELMA
Médico Cirujano. 171 Avenida Vicuña Mackenna. Ausente en Europa.

Dr. OSCAR PERALTA
Medicina general señoras 2 a 4.30. Prat 672. Teléfono 194. Matadero.

Dr. ALBERTO PANATT
Médico-Jefe Policlínico Prof. García Guerrero. Pulmón, corazón, estómago, hígado. Rayos X. Teléfono 1211. Huérfanos 1819. De 2 a 4.

Dr. EDUARDO DE RAMON
Regresó de Europa. Cirugía enfermedades señoras. 1 a 3. Agustinas 1606. Teléfono 3622.

Dr. ALBERTO RAHAUSEN
Carmen 47. De 4-6. Teléfono 2022. Riquelme 47. De 1 a 4. Teléf. 1642.

Dr. JOEL RODRIGUEZ F.
Estudios Europa. Medicina interna. Especialidad estómago, intestinos. Rayos X. De 2 a 4. Amunátegui 559. Teléfono 2810.

DR. T. RODRIGUEZ
Piel Hemorroides 3-4. Lira 929. Feb.-7

Dr. CESAR RODRIGUEZ LEON
Medicina interna general. Adultos y niños. 1-3. Catedral 2607.

Dr. DEL RIO GUNDIAN
Medicina interna. De 2 a 4 Trasladóse Santo Domingo 2064. Tel. 4223.

INSTITUTO SANITAS
INSTITUTO SANITAS
AGUSTINAS 1855
Laboratorio, Autovacunas. Radioscopías. Terapia de Radium y de Rayos X. Luz ultra-violeta. Aplicaciones eléctricas. Inhalaciones de Radium. Baños de ácido carbónico. Diatermia.

Dr. SCROGGIE
Especialidad enfermedades de niños. Jefe de Clínica de niños, Universidad de Chile. Consultas: de 2 a 4 P. M. Claras 490.

Dr. STOLTING
Oculista. Médico recibido Alemania y Chile. Compañía 1392. De 3 a 5.

Dr. SUAREZ ALVAREZ
Oculista. Jefe Clínica Oftalmología. Compañía 1480. De 1-2 y 5-6.

Dr. SANTANDER
Estudios Europa. Corazón, riñón. Sífilis, Rayos X. Laboratorio: Alameda 2131. De 3 a 5.

Dr. SANCHEZ DEL POZO
Medicina interna. De 2 a 4. Monjitas 559. Teléfono 3828.

Prof. Dr. SOTO PARADA
Laboratorio Clínico. Moneda 1035. De 3 a 6.

Dr. MARCO A. SEPULVEDA R.
Laboratorio: Bandera 736. Teléfono 233. Exámenes completos sangre, orina, esputos, etc. Cultivos autovacunas. Abierto a toda hora.

Dr. CRISTOBAL SAENZ
Estudios en Europa. Afecciones médico-quirúrgicas del abdomen. Especialmente estómago. Sífilis. Rayos X. De 3 a 4. Agustinas 1889. Teléfono 3098.

O. SCHWARZENBERG TH.
Médico-Cirujano. Enfermedades de niños. De 2 a 3. Santo Domingo 1523.

CARLOS SEAMAN
Médico-Cirujano. Consultas 1.30 a 4. Trasladóse Delicias 225.

Dr. HELLMUTH SIEVERS W.
Médico-Cirujano. Domicilio: Molina 672, San Antonio 275. De 2 a 3 1/2.

Dr. TASSO
Estudios Europa Villa Salus. Av. Pedro Valdivia 2380. Teléfono 37. Ñuñoa. Consultas: 9 a 11. Sanatorio Privado, cura natural. Obesidad, Diabetes, Arterio Esclorosis, Reumatismo, Gota, Enfermedades Corazón, Hígado, Riñones. De 1 a 4, en Agustinas 1111. Dep. 4.

Dr. TORRES TORRES
Jefe Clínica Prof. Korner. Enfermedades internas y cirugía. Catedral 1249. De 2 a 5.

Dr. VEGA MACHER
Exclusivamente pulmón. Nataniel 109. De 2 a 3.30. Lunes, Miércoles y Viernes.

Dr. J. M. VERGARA KELLER
Regresó de Europa. Partos, ginecología. Agustinas 828. De 2 a 4. Teléfono 2855.

Dr. RAUL VENTURA JUNCA
Médico Hospital Salvador. Medicina interna. Corazón y sangre. 4.30 a 6. Molina 569. Teléfono 3828.

Dr. VILLAGRA
Estudios Europa. Unicamente pulmón. Rayos X. 2-6. Dieciocho 427-A. Teléfono 134 (Parque).

Dr. JAIME VIDAL OLTRA
Ex-Director Sanatorio San José. Pulmón, corazón, tubo digestivo. Laboratorio. 3 a 5. Puente 557.

Dr. G. P. VIDAL S.
Delicias 2696. Teléfono 245. Estación. Consultas: 5 a 6.

Prof. Dr. VARGAS SALCEDO
Se trasladó Compañía 2499. Teléf. 1090. Martes, Jueves, Sábado. De 2-5.

Dr. VICUÑA HERBOSO
Jefe Clínica Servicio Prof. García Guerrero. Hospital San Vicente. Medicina interna, especialmente enfermedades del corazón. Martes, Jueves, Sábado, 3.30 a 4.30. Almirante Barroso 270. Teléfono 1058.

Dr. YAÑEZ G.
Estudios Europa. Piel, sífilis, venéreas. Trasladóse: Delicias 865. De 3 a 6. Casilla 618.

Dr. WAUGH ALDUNATE
Estudios Europa. Especialmente enfermedades internas. Venéreas. Sífilis. Reacción Wassermann. 2 a 4. Compañía 1853. Permanecerá en Santiago durante vacaciones.

Dr. WEINSTEIN
Estudios Europa. Enfermedades de la piel, Sífilis y venéreas. Radioterapia y luz ultra-violeta. Agustinas 1357. De 2 a 5.

Dr. WIREN
Oídos, nariz, garganta. Compañía 1606. De 2 a 3.

DENTISTAS

Dr. CERDA LOPEZ
Dentista. Riquelme 47. Teléfono 1642 —Atenderá vacaciones.

Dr. CLODOMIRO CONTRERAS
San Antonio 451. Teléfono 2692. Horas: 9-11 y 3-6.

Dr. A. DE LA FUENTE
Trasladóse: Catedral 1280. Larga práctica Dr. Valenzuela Basterrica.

FORTUNATO ENCINA
Especialmente puentes, placas, coronas, extracciones. Huérfanos 762.

Dr. GALLARDO GONZALEZ
Estudios en Filadelfia. Consultas diurnas y nocturnas. Echaurren 26. Regresó.

PEDRO MENDEZ
Estudios Estados Unidos, Europa. Precios antiguos. Huérfanos 782.

WENCESLAO MUÑOZ L.
Dentista. Tratamientos rápidos. Extracciones sin dolor. San Diego 448.

ARMANDO MORA PINOCHET
Dentista. Trasladóse Sta. Rosa 672.

ALFREDO MUÑOZ LOBOS
Extracciones sin dolor. Somnoformo, puentes, placas. Tratamientos rápidos. Compañía 1852.

LUIS PLAZA
Diez años jefe Clínica Prof. Valenzuela Basterrica. Extracciones difíciles. Serrano 42, bajos, próximo Delicias.

C. VALENCIA-COURBIS
Ayudante Escuela Dental. Operaciones indoloras. Teatinos 50.

DOCTOR ROGAT
ESPECIALISTA PIORREA-ALVEOLAR
ENCIAS SUPURANTES
DIENTES MOVIBLES
BOLSA COMERCIO
DP. AIR. ALTO

DENTISTA SALAZAR ROJERS
DENTADURAS
OBTURACIONES
EN HORAS
A...

ISAAC VAISMAN B.
Especialista enfermedades boca, extracciones difíciles, Coronas. De 2 a 5. Dieciocho 52.

CLINICA DENTAL Dr. VALENZUELA BASTERRICA
Atendida por médico-cirujano y otro dentistas especialistas. Riquelme 47. Teléfono 1642.

GERMAN UGARTE DONOSO
Dentista. Trasladóse S. Antonio ...

VETERINARIOS

SCHMIDT HERMAN
Enfermedades animales en general. Llamados domicilio. San A... 477. Teléfono 3649. De 9-11 y ...

ARQUITECTOS

RICARDO MOUAT
Arquitecto. Edificio Ariztía, ... piso, oficina 1.

OFICINA DE CONSTRUCCIONES
Económicas y de renta
E. LEOPOLDO NAVARRETE C.
Morandé 67. Teléf. 2189. Casilla ...

EDUARDO TASSO
Construcciones, transformaciones, reparaciones. Honorarios: ... ciento. Huérfanos 1253.

MATRONAS

SARA OSORIO DE GONZALEZ
Matrona. Pensionado particular para partos y curaciones internas. Asistencia a domicilio. Romero ...

PENSIONADO PARTICULAR
Mercedes Rojas, matrona. San ... go 930. Recibo enfermas, curaciones internas. Consultas toda hora.

MATRONA BRAZO
Recibo pensionistas. Atiendo a domicilio. Inyecciones. Huérfanos ...

Mme. R. FRAGNAUD
Matrona francesa. Trasladóse Avenida Matta 72, entre Vicuña Mackenna y Santa Elena.

CLINICA PRIVADA DE OBSTETRICIA
Señora Reyes, matrona ginecóloga. Establecimiento moderno, atendido por dos cirujanos especialistas. Recibo enfermas de todas partes del país. Partos. Precios módicos. Consultas gratis. Esmeralda ...

MATERNIDAD PARTICULAR
Lucrecia Arce de Martínez, matrona enfermera. Recibo pensionistas. Ibáñez 324.

E. SILVA DE ROMAN
Trasladóse Av. Matta 1470.

PENSIONADO Dra. VICENTA ...
Recibo enfermas de provincias, meses, días. Asistencia completa, partos, 50 pesos. Turno permanente. San Diego 57.

ANA G. VARGAS BARRERA
Partos. Recibo pensionistas. ... Americana 627.

MATERNIDAD PARTICULAR
Recibo pensionistas. Partos ... 50 pesos. Curaciones. Consultas gratis. San Diego 267.

CARMELA TORO G.
Partos, asistencia toda hora. Recibe enfermas. Matucana 642.

VARIOS

GONORREA E IMPOTENCIA
Debilidad vital y gonorrea, con sus afecciones, prostatitis, supuraciones, por más crónicas que sean, curan en pocos días, garantías. Sistema nuevo. Doctor Winkelmann, ... 5. Alameda 880. De 2 a 5.

POMPAS FUNEBRES
"LA CONFIANZA"
Servicios completos a precios sin competencia.
62 — SAN ANTONIO — 62
(ENTRE MONEDA Y ALAMEDA)
Teléfono Inglés 639

DEFUNCION
Ayer, a las 9 A. M., dejó de existir nuestra querida hermana y tía, doña
Avelina Fuenzalida Farías
Sus restos serán sepultados hoy en el Cementerio Católico, privadamente.
PROSPERO FUENZALIDA
F. E HIJOS

DEFUNCION
Sociedad de Artesanos "La Unión"
Habiendo dejado de existir nuestro consocio honorario, jubilado de 25 años, don
Augusto Muñoz A.
Rogamos a nuestros consocios y sociedades amigas, se sirvan acompañar sus restos al Cementerio General, hoy Martes, a las 9 A. M. El cortejo partirá del Hospital de San Juan de Dios (en coche).
EL DIRECTORIO.

DEFUNCION
El 10 del presente dejó de existir en Melipilla nuestra querida esposa y madre.
Sra. Leontina L. de Fallot
Sus restos fueron sepultados privadamente.
LA FAMILIA.

DEFUNCION
Habiendo fallecido nuestro querido cuñado y tío
Luis Rebolledo Carrillo
sus restos fueron sepultados privadamente hoy, 11 del presente.—D. E. v. de Rebolledo—Policarpo y Eduardo Rebolledo Rojas.

Tintorería "La Selecta"
Tiñe en negro luto cualquier clase de ropa hecha.
TERNOS ... ... $ 14.00
TRAJES SASTRE ... 12.00
BATAS.. ... ... 10.00
Teñidos garantidos entregables en el día.
Oficina:
San Antonio N.º 102
Esq. MONEDA
Talleres:
LAS ROSAS Núm. 2209

Ha fallecido
Don Oscar Bunster Vicuña
Sus restos serán conducidos al Cementerio General, hoy Martes 12, a las 10 A. M., desde su casa habitación, Cochrane 1013.
LA FAMILIA.

AGRADECIMIENTO
Doy mis más expresivas gracias a las personas que se dignaron acompañar los restos de mi querido esposo
Adolfo Recabarren
Su esposa.— Pastora Marchant de Recabarren.

DEFUNCION
Ayer dejó de existir
Manuelita Salazar Reyes
después de corta enfermedad. Rogamos a sus amigos y a los nuestros se sirvan acompañar sus restos al Cementerio General, hoy Martes 12, a las 5 P. M. El cortejo partirá de Nataniel 1948.
LA FAMILIA.

DEFUNCION
Ha fallecido nuestra querida hija y señora
Matilde Aracena de Sepúlveda
sus funerales se efectuarán hoy Martes, a las 4 P. M. El cortejo saldrá de la calle Placer 759.
Rogamos a sus amigos se sirvan acompañar sus restos al Cementerio General
LA FAMILIA.

Tenemos el sentimiento de comunicar a nuestras relaciones el fallecimiento de nuestro querido e inolvidable padre don
Bernardo Jiménez González
Rogamos a sus amigos y a los nuestros se sirvan acompañar sus restos al Cementerio General, que saldrán de Los Guindos, Av. Villagra 84, Plaza Municipal, el Miércoles, a las 10 A. M.
Sus hijos Leovino, Luis, Carmela, María, Raquel y Julia.

ARRIENDO
BUEN FUNDO
AL LADO ESTACION EN RENAICO
400 cuadras regadas
con capa arable profunda y de rica clase, apta para cualquier cultivo o explotación. Agua abundantísima, muy bien apotrerado y a un paso de Ferias. Magnífica casa con agrados y el confort moderno. Edificios necesarios, quinta frutal, etc.
Canon $ 40,000
Alfredo Tagle Rodríguez
Catedral 1127—Casilla 3132

CASA
IMPORTADORA DE DROGAS NECESITA
Farmacéutica
para trabajos de oficina. Dirigirse a
Casilla 81 D.-D. F.

Propuestas Públicas
En conformidad al acuerdo municipal N.o 96, del 4 de Setiembre próximo pasado y al acuerdo de la Comisión de Estadio, tomado en sesión del 16 del presente, se piden propuestas públicas para la construcción del Estadio de Valparaíso.
Las bases, planos y cualquiera otra información deben solicitarse en la secretaría de la Comisión, edificio de la Municipalidad de Valparaíso, oficina de la Dirección de Obras.
Las propuestas se abrirán el 12 de Marzo próximo, a las 5.30 P. M., en la sala de la I. Municipalidad de Valparaíso.
Valparaíso, Enero 27 de 1924
LA COMISION DE ESTADIO.

Club de Ampliaciones al Creyón
En el 12.º sorteo, verificado el Sábado 9 de Febrero, resultó favorecido el
N.º 40
del señor Washington Rivera. Quedan pocos números del Club N.º 2. Pedir prospectos a
A. PANIAGUA B.
CASILLA 7570. — CORREO ...

Leña
Se piden propuestas privadas para el 18 del corriente por 12,000 quintales métricos de leña de eucaliptus de primera clase, de raja, que no tenga más de 15 o/o de humedad, puesta en los Establecimientos de la Junta de Beneficencia, al contado.
Detalles, en esta Oficina.
JUNTA DE BENEFICENCIA
CENTRAL DE COMPRAS
MONJITAS 695

NO LO OLVIDE
Que "La Nación" le manda un lindo juego por sólo sesenta centavos.

FOLLETIN (12)

TRAGEDIA DE UN MATRIMONIO

por GUSTAF OF GEIJERSTAM

En el mismo momento Ana puso a un lado la labor de manos en que trabajaba, y, temblando de cólera, exclamó, o más bien murmuró sollozando: ¡No puedes dejarme tranquila! Día y noche, por la mañana, por la tarde y por la noche no hablas más que de Goesta. ¡Goesta aquí, Goesta allá, Goesta arriba, Goesta abajo! ¡Acaso no hay, por todos los santos del cielo, otra cosa de qué hablar en este mundo! Me vuelves loca con su continuo repetir de la misma cosa.

—Pero tú misma has principiado...

—¿Yo? ¡Nunca! Jamás se me ha ocurrido principiar a hablar de Goesta. ¿Podrás negar que tú fuiste el que principió a contarme de él y que no has dejado pasar un sólo día sin volver a repetirlas mismas historias? ¿No has notado que con eso hemos concluído por alejarnos uno del otro? Sí, esa es la verdad, nos hemos alejado mutuamente y la distancia que nos separa aumenta cada día. Continuamente, en todas partes me parece ver a Goesta, acurrucado en un rincón, escuchando lo que decimos e interponiéndose entre nosotros. El hombre se me ha vuelto odioso y desearía no haberlo conocido nunca.

Esto era ya demasiado para Bob que se encolerizó de veras y exclamó: ¿Odias a Goesta? ¿Qué te ha hecho para que le odies?

Ana no escuchó lo que Bob dijo, porque al mismo tiempo hablaba ella con gran inportancia. Del torrento de palabras que salía de su boca Bob no pudo oír, porque casi se apagaron en sus labios, las más amargas, y cuando por fin le faltaron las palabras, empezó a llorar convulsivamente como si un gran dolor le lacerara el corazón.

—¡Si pudieras comprenderme! ¡Si quisieras comprenderme! sollozaba continuamente.

Aquel grito apelaba a la gran debilidad de Bob para quien era punto de honor, o más bien ferviente deseo de su corazón, comprender a su mujercita, a la que que quería más que nada en el mundo. Pero el ataque contra Goesta había herido en lo más vivo su amistad y la impresión dolorosa no le pasaba. Además en toda esta escena había algo de inesperado e inexplicable que casi le causaba miedo.

Lleno de gran excitación entró en su cuarto y se sintió más turbado al cerrar tras sí la puerta y quedarse solo. Quería volver al lado de su mujer en seguida para calmarla y consolarla, pero su orgullo ofendido le retuvo.

CAPITULO VII

Naturalmente vino pronto la reconciliación y durante todo un día Bob fué mimado, acariciado y admirado por su mujer a cada paso que daba. Sin embargo, no obtuvo de Ana ninguna explicación del motivo de su nerviosidad. Y naturalmente las conversaciones sobre Goesta Wickner se suspendieron en lo de adelante, pero Bob continuaba a solas pensando siempre en lo mismo. Sin saber por qué, y casi avergonzado de tener tal pensamiento, Bob se preocupaba ahora continuamente de saber si realmente su mujer no había sospechado antes de casarse la inclinación que Goesta Wickner sentía entonces por ella. Bob había tenido por primera vez este pensamiento durante una de las innumerables conversaciones que tuvo con su mujer después de la extraña confidencia del amigo, y de sí mismo se avergonzaba al notar que a menudo volvía a preocuparle seriamente el mismo pensamiento. Se hizo solemne promesa de olvidarlo, pero hay pensamientos que tienen la propiedad de no dejarse olvidar. Y cuando Bob notó la imposibilidad del olvido resolvió la dificultad de otra manera. No podía por nada del mundo descender hasta sospechar de su mujer. No se atrevía a hacerlo simplemente porque sentía que esto sería la desgracia de su vida. Bob estaba tan íntimamente ligado a su mujer que más fácil le parecía sospechar de sí mismo que de ella. Y pronto se dijo que si Ana había realmente notado algo y se lo había ocultado, era solamente para evitarle un posible disgusto, y en su ánimo crecía la admiración por su mujer mientras más se convencía de que el supuesto silencio lo había dictado solamente la ternura de la esposa para su marido.

Al mismo tiempo Ana meditaba hondamente durante las largas horas de la mañana que permanecía sola en casa, cuando el pequeño Jorge estaba en la escuela o jugaba en el comedor. Era el chico un niño admirable a quien la soledad había desarrollado el espíritu prematuramente enseñándole a vivir en el mundo de la fantasía. Uno de sus juegos favoritos era hacer largos viajes por lejanos países a donde iba a visitar a su mamá que allá vivía. También le gustaba jugar al comerciante ambulante o buhonero que va vendiendo de casa en casa. Tenía mil ocurrencias y ya jugara al ferrocarril, al barco de vapor, o al tranvía, su mamá debía acompañarle en el juego. Y ambos se divertían admirablemente juntos. Pero últimamente la mamá permanecía sentada, sumida en sus pensamientos, y por eso no acompañaba como antes a su hijo en los juegos. Sus pensamientos vagaban muy lejos, contestaba mecánicamente, y frecuentemente le ocurrió pedir un boleto de tranvía cuando Jorge era capitán de un barco, o preguntarle por el precio de un caballo cuando Jorge era maquinista de una locomotora.

—Tú no estás jugando ¡tú solo aparentas jugar, le decía impaciente su hijo cada vez que cometía una de estas equivocaciones.

Con esto se despedía el chicuelo de la madre para ir a tomar un libro y la dejaba sola. Entonces a la madre le venían los pensamientos con mayor insistencia, y sucedió con frecuencia que los ojos se le llenaron de lágrimas sin que ella hubiera podido decir por qué.

A veces casi deseaba que Bob comenzara de nuevo las conversaciones de antes que es verdad la excitaban y le causaban pena, pero la presente actitud era todavía más penosa. Sin embargo, por más que Ana lo deseara Bob no hablaba y continuaba guardando silencio. Desde el día de la pequeña escena en que Ana le suplicó no hablar más de Goesta Wickner, cumplió al pie de la letra con los deseos de su mujer.

Y sucedía con frecuencia que ambos esposos permanecían sentados en silencio uno al lado del otro, cada cual ocupado con sus propios pensamientos. Sobre todo sucedía esto durante las veladas y las horas pasaban vacías y aburridas. Bob leía y su mujer trabajaba en su dechado. Pero los pensamientos de Bob no estaban en el libro y los de Ana vagaban por otro lado. El silencio se levantaba entre ellos como alto muro que les impidiera verse y hablarse.

—¿Qué estás leyendo? se decidía por fin Ana a preguntar y Bob tenía que ver lo que leía antes de contestar, pues casi siempre no sabía lo que estaba leyendo.

—¿No tienes algo para leer en voz alta como antes? preguntaba Ana.

Entonces Bob se levantaba para buscar en los estantes, pero por más que buscaba no encontraba nunca nada.

Ambos sentían un gran alivio cuando el reloj del comedor daba la hora de ir a acostarse.

Ana suspiraba profundamente al oír las campanadas y Bob la oía suspirar sin decir una palabra. En su corazón sentía sorda cólera como si su mujer le hubiera hecho alguna ofensa. Y su mujer comprendía lo que él sentía sin poder hacer nada para remediarlo.

CAPITULO VIII

Nada aleja tanto uno de otro a dos seres que se han amado como permanecer horas enteras en el silencio de la noche sin comunicarse sus pensamientos, sabiendo cada cual que el otro lo mismo que él, piensa y medita. Entonces los malos pensamientos se enseñorean de sus almas. Propiamente hablando no se trata de pensamientos expresables fácilmente en palabras. Son más bien sentimientos que sordamente minan el ánimo, y poseen tan extraordinario poder como si fueran fuerzas superiores extrañas al individuo, maléficos, diminutos genios que se complacen en jugar con el destino de los pobres mortales. Y nunca tienen esos sentimientos tan corrosivo poder, como cuando dos personas permanecen juntas pensando mal la una de la otra, pero sin tener el valor de decirlo en voz alta. Es como si los sentimientos del uno estimularan y provocaran los sentimientos del otro. La acritud del uno pasa al otro y aumenta la amargura de su alma. La ... del uno engendra violentos ... mientos en el corazón del ... La cólera se convierte en aversión y la aversión en odio. No importa que el motivo primordial ... ya sido insignificante. Hasta parece a veces que la desgracia ... más irremediable cuanto más importante ha sido la causa primera de la falta de inteligencia.

En esas horas de silencio y mutua soledad las almas se hablan en un lenguaje más persuasivo y persuasivo que las palabras, y lo que se dicen obra con mayor eficacia porque sale de lo inconsciente de nuestro ser ... posee nuestra más ... energía. Puede así suceder ... por obra de misterioso, ... poder el alma del uno ... dé muerte al alma del otro ... no mitiga para nada la ... congoja de los pensamientos ... quiladores el que el uno ... con la mano la mano del otro ... ra estrecharla. El que ... apretón de mano no lo hace ... que conmovido y arrepentido ... plore perdón, sino únicamente porque su pena es tan grande ... necesita sentir el contacto ... de un ser humano para calmar ... aun cuando ese ser sea el ... que en su pensamiento febril ... ba de desear ver desaparecido ... ra siempre. Y el que recibe ... apretón de mano sabe bien ... intensamente lo que el otro ... sa y siente, y lo devuelve ... de la misma misteriosa ... lidad, destilada de la ... ladora mezcla de temor y de ... cor.

LA NACION

Santiago, 12 de Febrero de 1924

LIBERTAD ELECTORAL

Aprobadas las reformas constitucionales, legales y reglamentarias que fueran objeto del acuerdo de los partidos políticos, la opinión pública vuelve los ojos hacia un punto inmediato y concreto que fué el objetivo central de esos acuerdos. Se trata del propósito firme e inquebrantable del Gobierno de mantener la absoluta corrección y garantía en los procedimientos electorales que van a desarrollarse en veinte días más. El Ministro del Interior hizo a este respecto francas y explícitas declaraciones al leer el programa ministerial.

Por la forma y por el fondo de esas declaraciones, por la composición y origen del Gabinete a cuyo nombre se formularon, por el ambiente incontrastable de pureza electoral que reina en las aspiraciones nacionales, la confianza en el mantenimiento escrupuloso de esta gran conquista cívica ha renacido en el país.

Y esto es lógico. No hay partido político que no se encuentre interesado en el advenimiento de un régimen de absoluta prescindencia del Ejecutivo, de estricta moralidad de los partidos, de profundo respeto al genuino veredicto de las urnas.

La Alianza Liberal, que tan duramente ha sufrido durante muchos lustros las consecuencias de la negación de esta franquicia fundamental en toda democracia, tiene inscrito este gran principio en los programas que le han servido de enseñas triunfales ante la opinión. La Unión Nacional viene desde hace tiempo concretando sus exigencias a este mismo objetivo, como la mayor garantía de sus intereses en la próxima lucha eleccionaria.

El Presidente de la República, cuya única ambición es en estos momentos incorporarse a la historia por la puerta de las reformas constitucionales y de los progresos cívicos, ha designado a este Gabinete con el objeto de realizar tan esclarecido propósito.

El prestigio del país, que acaba de alcanzar ante la opinión del mundo entero el más legítimo de los triunfos, sólo puede ver consolidado este grande ejemplo de cordura y de patriotismo por la aplicación práctica de los principios que lo han inspirado.

Marchamos a pasos agigantados por la senda de los progresos políticos. El país lo quiere, el interés patrio lo exige. En la obra común están empeñados todos los partidos, a los cuales, en un gran momento de conciliación, se ha dado representación en el Gobierno, para que empleen todos los medios y asuman todas las responsabilidades.

Hace treinta años, siempre será duro recordarlo, la libertad electoral se buscó conjuntamente con el triunfo de las doctrinas constitucionales de cada bando, por el camino doloroso de las contiendas fratricidas. Hoy día han bastado las ideas, las aspiraciones, para que la rueda excelsa de la evolución gire en paz hacia el desideratum del progreso político.

Ha pasado la hora de las palabras y ha llegado la etapa de los hechos. No basta prometer, no basta desear el afianzamiento de la libertad electoral. Es preciso que todos sientan que el Gobierno hace cuanto puede y quiere desarrollar el máximum de sus facultades para que cada partido, cada candidato, se vea resguardado en la órbita de sus derechos y de sus aspiraciones legítimas.

La influencia, del Ejecutivo, sea directa o indirectamente ejercitada por sus agentes, es siempre poderosa. El control de esos representantes es sencillo y debe ser inquebrantable.

Basta con que cada uno de esos agentes oficiales se mantenga dentro de la honrosa imparcialidad que es uno de los atributos fundamentales de su misión, para que el país respire con entera confianza.

Y cada vez que un Gobierno ha querido dar el máximum de las garantías, lo ha conseguido plenamente, sin hacer otra cosa que dar a comprender a todos los funcionarios de su dependencia la seguridad absoluta de que el menor abuso será castigado con la debida e inexorable severidad. Nuestra historia política registra muchos casos que pueden servir de experiencia en la jornada que va a culminar el tres de Marzo.

Pero la tuición de la libertad electoral, no sólo comprende la represión de cualquier acto parcial de los funcionarios públicos. Abarca también la fiscalización efectiva de la conducta de todos ellos en el delicado capítulo del mantenimiento del orden y de las garantías.

Esos funcionarios no sólo deben permanecer en el fiel de la balanza; deben representar la acción cautelosa del Ejecutivo contra cualquiera tentativa de los propios partidos en lucha para obtener ventajas indebidas por medio de la presión o del ataque a sus adversarios.

Ser imparciales y mantener la tranquilidad y el orden, contener a los exaltados, impedir cualquier desmán partidarista. No reconocer bandera política y sostener el prestigio de la autoridad como elemento de regularización y de respeto entre los bandos en lucha, hé aquí el elevado régimen cuya tutela les queda encomendada.

Comprendemos que esto exige un despliegue considerable de ecuanimidad y de tacto, que esto no evitará en el primer momento los reclamos apasionados de tantos cuantos contemplan un enemigo en el funcionario público que no se presta a servirles de dócil instrumento. Pero sabemos que un Ministerio bien inspirado es siempre capaz de obtener este desideratum. Estamos seguros de que pasado el primer momento en que el interés partidarista se exalta, la conciencia de que ha habido real justicia y respeto para todos, viene siempre y se impone en definitiva.

La imparcialidad ministerial no consiste en cambiar de golpe a todo funcionario que es objeto de un reclamo cualquiera, sino en hacer comprender a ese funcionario que la puerta le aguarda para el caso de que no se mantenga en el estricto marco de sus instrucciones de prescindencia. No hay uno solo de esos representantes del Ejecutivo que dude de las ventajas de seguir la línea recta, cuando siente sobre sí un poder capaz de respetar a todos y de hacerlo respetar si cumple como bueno.

Estamos seguros de que esto se hará. Manos firmes y talentosas empuñan las riendas del poder. El honor de una carrera política es el galardón más preciado de los seis ciudadanos que asumen la ruda y abrumadora responsabilidad del orden y de la prescindencia absoluta en las elecciones que van a fallar en el más ardiente pleito de opinión que se haya entablado hasta hoy en Chile.

Es grato repetirlo y mucho más grato sentirlo. Va en ello un sentimiento de propia conservación de las instituciones nacionales, la renovación de una gran conquista para las libertades públicas. La confianza en las promesas ministeriales se respira hoy día a pleno pulmón en todo el país.

Habrá libertad electoral, habrá respeto para el derecho y protección para los que cumplen con su deber sin mirar a ninguno de los bandos. Y entonces podremos decir a la América, necesitamos decirlo bien alto y pronto, que Chile tiene por encima de todas las ambiciones nobles de su alma ciudadana, la firme resolución de no perder por un solo instante el puesto que ocupa a la cabeza de las democracias sólidas, justas y libérrimas del mundo entero.

Cuartel para el "Chacabuco"

El Regimiento de Infantería "Chacabuco", de guarnición en la ciudad de Concepción, se encuentra desde hace varios años sin cuartel. Los oficiales y tropa habitan pabellones reñidos con los más elementales preceptos de higiene. En los meses de Invierno, exponen su vida como si estuviesen en los campos de batalla.

Para tener una idea más o menos exacta de la forma como se encuentra alojada la tropa del "Chacabuco", es necesario hacer presente que en un efectivo de 450 hombres se registran al año 1,500 enfermos!

Podemos agregar como dato ilustrativo que cuando el Presidente de la República visitó en su último viaje la ciudad de Concepción, el Regimiento le rindió los honores correspondientes con 130 soldados de menos, porque éstos se encontraban en la enfermería.

Debido a las malas habitaciones, abiertas al frío, a la humedad, se producen todos los años numerosos casos de tuberculosis, los que ocasionan anualmente una mortalidad de cuatro a seis soldados por año. ¡Más del uno por ciento!

Se ha podido comprobar que los hijos del pueblo, que llegan sanos y fuertes a cumplir con sus deberes militares al Regimiento "Chacabuco", tornan a sus hogares después de un año de permanencia en las filas, llevando muy adentro el germen fatal de la tuberculosis. En vez de encontrar en el Ejército vigor, fuerza y vida regresan a sus casas tan delicados y frágiles como el cristal.

Estos hechos ocurren en la ciudad más poblada, más importante del Sur del país; en el asiento de la III División y en una guarnición que tiene tres regimientos.

No puede decirse que la causa de ello sea desidia, negligencia de los jefes que ha tenido aquella División, por el contrario, todos ellos no han dejado resorte por tocar, a fin de remediar tan anómala situación. Más todo ha sido inútil.

El señor General Ramírez Ortiz, brillante jefe de nuestro Ejército, que acaba de dejar la III División, ha luchado más de tres años con admirable tenacidad por obtener la construcción del cuartel para el "Chacabuco", habiendo alcanzado en sus gestiones mayores éxitos que todos sus antecesores.

Es necesario que el Gobierno se penetre de la necesidad que existe de iniciar cuanto antes la construcción del cuartel para el Regimiento "Chacabuco", porque esta unidad no puede continuar en la forma que está.

DE TODO UN POCO

POR JOAQUIN EDWARDS BELLO

EL FOG DE VALPARAISO

Valparaíso, o Valpo, como dicen los ingleses, también tiene fog igual que Londres. Este fog proviene de tres chimeneas colocadas en el centro de la ciudad, que echan humo día y noche. La ilusión es perfecta en la calle Condell. Según me dicen, la usina, o fábrica de fog, fué regalada en el centenario por los inglesados; espesas nubes caen sobre el centro de la ciudad ennegreciéndolo todo que da gusto. Lily González, Maggie López, Charlie Pérez y Willie Zúñiga, están felices porque se sienten en el Strand. La fábrica de fog artificial los pone en ambiente. Cada uno fabrica lo que no tiene. ¿No dicen que en Europa hacen salitre artificial? Aquí en Valparaíso fabricamos niebla artificial, para no ser menos que los ingleses. En la plaza, la calle Condell y alrededores, todo se pone negro en pocos minutos y las niñas no necesitan echarse Rimmels, los cuellos no duran limpios ni cinco minutos. En la casa Otero los trajes, los sombreros, los encajes, se oscurecen de manera admirable. El señor Otero está feliz porque los vende con **ambiente**. Todo el mundo está contento en el puerto porque no se trata más que de una cosa: parecer de Inglaterra.

La fábrica de niebla hace de Valparaíso una ciudad de la niebla. El nebuloso Valpo, como la nebulosa Albión. ¿Qué más queremos? Las tres chimeneas producen días grises y hasta **spleen**. Aquí los altos lores de la Bolsa tienen "noches negras y pesadas", como dijo Juan de D. Peza, y todo gracias a las chimeneas famosas.

Asomarse por la calle Condell es peligroso para el santiaguino inexperto, porque resulta como mirar por la ventanilla del tren: el cambiazo nos entra a los ojos.

Valparaíso está en ambiente. Los marinos tienen la ilusión perfecta del Strand, de Picadilly y Leicestar Square. Tenemos días grises en pleno verano, gracias a la fábrica de niebla.

MANIFESTACIONES NOCTURNAS

Casi todas las noches, en la Plaza, bajo la diluida niebla teatral, se hacen manifestaciones de carácter popular o socialista contra un ex-Prefecto de Policía. Son manifestaciones muy graciosas y que me recuerdan las incursiones de taubes y zeppelines en las noches de París durante la guerra, porque un público sonriente, socarrón y contento de la vida, va a mirar y escucha a los oradores con cara plácida. No hay nada más encantador que este público porteño, irónico y satisfecho, oyendo decir cosas terribles a oradores, por lo demás cultos y preparados. A un lado el paseo de la gente bien, al otro la tribuna revolucionaria improvisada bajo los árboles; algún policía pololeando con una criada de servir y la vida sigue su curso. Es una cosa muy simpática que reemplaza ventajosamente el biógrafo.

"Es preciso que este señor Prefecto no duerma; debemos molestarlo con tarros y pitos por todo lo que nos hizo sufrir", dice el orador.

A mí me parece que, en todo caso, los que mencan tarros y pitos dormirán menos que el señor ex-Prefecto.

Frente a la casa del ex-Prefecto se ve otro guardián de a caballo y uno de a pie, bajo la luz alegre, frente a las tiendas de la Catedral. Y, naturalmente, no pasa nada.

Pero, bajo esta bonhomia porteña se esconde una pequeña tragedia y un problema que vamos a analizar: el problema policial. Es indudable que la policía en Chile usa de procedimientos inquisitoriales, anticuados, indignos de nuestra época. Nosotros conocemos más de un caso en que tales procedimientos fueron empleados, especialmente en Santiago, cuando imperaba una verdadera dictadura policial, hace unos quince años. Algunos capítulos de **El Roto** son intencionados a señalar ese vicio y, sin apartarse de la emoción central, siguiendo el hilo novelesco, penetran en la llaga, moviendo los personajes, precipitándolos al desenlace. Es la historia de la policía puesta al servicio de los poderosos, con fines abominables. Con la exageración requerida a toda invención de vida intensa, como es una novela, traté ese punto y la hipocresía social consiguiente. No podía tratar del bajo pueblo sin mencionar la policía, que se cierne cual espada de Damocles en todas esas vidas fatales y miserables. Mucho habló de **El Roto**. **Conforme**: es propio de un padre velar por la salud y crecimiento de sus hijos.

Los obreros de Valparaíso protestan contra aquel ex-Prefecto, porque en aquel período álgido de la elección presidencial, que llevó al poder al actual mandatario, dicen que ese funcionario hizo colocar bombas en el centro de la I. W. W. Con este pretexto pudo la policía apresar a muchos obreros, que permanecieron encerrados hasta cuatro y cinco meses.

Todos recordamos cómo fué llamado el ex-Prefecto, de Italia, donde iba a desempeñar un puesto diplomático, y cómo a su llegada desvaneció plenamente los cargos graves que se le hacían. Cabe ahora preguntar: ¿Quién fué el culpable?

NUESTRO SISTEMA POLICIAL

Es posible que los funcionarios de paso en las prefecturas sean ajenos a los rancios y torcidos procedimientos arraigados en nuestras costumbres judiciales. Lo que debe hacerse sin tardanza es la reforma de nuestras policías, la educación de los guardianes y moralización de los altos jefes. En Inglaterra, Francia, Italia y España, los agentes policiales, guardias civiles o carabineros, tienen que acreditar, no sólo su buena conducta, sino aún la moralidad de sus padres. La guardia civil española es intachable, y por eso mismo se le tiene un respeto fanático; las penas por desacato a esa institución en cualquiera de sus individuos son severísimas; el desacato de hecho es casi siempre penado con la muerte. Una vez, caminando de Aravaca a Madrid, cerca de la Puerta de Hierro, me dieron el alto los guardias montados. Mostré mis papeles y seguí andando, pero no olvido esa impresión de fuerza y orden que me dejó la escena rápida a la vuelta de un camino, en despoblado. No hay bromas con la guardia civil española; y esto proviene de que son morales, respetables, justicieros. La policía injusta, que emplea procedimientos torcidos, basados en privilegios y desigualdades sociales, no puede inspirar ese respeto ciego, por mucho rigor que gaste. Además, da pretexto para el descontento popular.

En Santiago, procedimientos tales como el que se achaca a la policía portoña, fueron comunes en la época en que imperaba esa dictadura policial, a que hice referencia en una novela. Scarpia, San Bruno y Trepoff, altos jefes policiales sanguinarios o inquisitoriales ensombrecen la vida ciudadana y perturban la marcha de la nación. En una república son intolerables. En Santiago también, en esas épocas nefastas, fueron colocadas bombas y se atribuyeron planes anarquistas de próxima realización a pobres obreros vencidos, incapaces de tan siniestras lucubraciones. El arresto prolongado de esos hombres privó seguramente de pan a muchas bocas. De ahí provienen esas protestas que señalamos en la Plaza de la Victoria, con muchas amenazas y vocerío, pero que terminan a lo más en ésto: un artículo de prensa de un desocupado observador.

Necesario sería depurar nuestras policías, hacerlas más cultas, es decir, más respetables. Las grandes naciones tienen grandes policías. En mucha parte la grandeza inglesa estuvo basada en el intachable **policeman**, que el espíritu cívico de la multitud ayudaba en sus labores. El orden en España está basado en el cimiento formidable de su guardia civil, pundonorosa, valiente, y de noble origen. Da gusto ver en todos los pueblos esos mozos altos, bien cuidados, con sus armas y correas brillantes, de caras viriles, revelando resolución y buenas costumbres.

A LO QUE DEBEMOS ASPIRAR

En Buenos Aires me ocurrió presenciar hace menos de un año, en compañía del señor Saavedra, Secretario de la Embajada, hechos que me revelan la eficiencia de la policía en esa capital. A la salida del hipódromo en Palermo, fuimos a tomar un coche con taxímetro, y el cochero nos dijo simplemente que no estaba libre, por lo cual fuimos sin protestar hacia otro coche; pero en el acto llegó un guardia o **vigilante** montado, a todo correr, e increpando duramente al cochero que se negaba, lo obligó a llevarnos, después de apuntar su número. Se trataba de un especulador que aprovechaba la afluencia de gente para conseguir más tarde una oferta exagerada. En las calles de Buenos Aires los vigilantes dan a menudo pruebas de cultura. Yo he visto en la calle Corrientes mandar preso a un carretonero porque su caballo tenía **mataduras**, y según expresión del mismo vigilante, "cara de sufrimiento".

La buena presencia y cultura de los guardianes habla muy alto del progreso de las ciudades. Por desgracia, aquí en Chile, estas historias de flagelaciones y bombas colocadas por policiales nos hacen retroceder cien años atrás, nos llevan a las épocas más negras y primitivas de la historia. Pero, lo que es peor: hacen al pueblo receloso de la justicia. En Chile hay privilegios, la ley no es aún todo lo pareja que uno desearía, y hasta en el accidente callejero produce gran impresión a los guardias la exhibición de tarjetas donde aparecen esos nombres que hemos dado en llamar: "de etiquetas de vinos".

Prometamos reformas y digamos a los oradores populares que no vengan a decir cosas violentas en esta buena plaza inundada por el fog artificial y llena de rumores veraniegos. Vengan bajo el viejo signo a construir, porque el odio nada engendra.....

J. E. B.

INTERVENCION Y COHECHO

por el Pbro. don ALEJANDRO VICUÑA

Desde meses atrás, las combinaciones políticas en que se divide la opinión se están haciendo mutuos cargos y recriminaciones, a cuenta de la jornada del primer Domingo de Marzo.

Tu quieres intervenir, grita a voz en cuello la Unión Nacional; **Y tú quieres cohechar**, replica la Alianza Liberal.

Y para evitar la intervención y el cohecho, no han trepidado los bandos en gastar todos los recursos legítimos, y añadiríamos ilegítimos, si no fuera porque deseamos sepultar hasta el recuerdo de las dificultades que han perturbado la vida nacional durante los dos últimos meses, y que hoy, bien o mal, parecen definitivamente solucionadas.

Todo se puso en juego: oratoria pirotécnica, jiras político-farandulescas, telegramas indiscretos, indiscreciones telegráficas; y se alzó el garrote y silbó la piedra por los aires, siendo todo esto acompañado por las bandas de pitos y latas de parafina. Y como epílogo de la fiesta, acusaciones y circulares, artículos de prensa envenenados, reputaciones heridas, fantásticas memorias de marchas triunfales, héroes improvisados, ministerios caídos y descrédito general de nuestros hombres e instituciones.

Pero el arreglo llegó. Ya no habrá más en Chile intervención electoral gubernativa ni cohecho de ciudadanos. En el último arreglo de los partidos se elaboró una adición a la ley de elecciones.

¿Para qué más? Dice la nueva ley:

"Artículo 41.— Agrégase al título VIII de la Ley de Elecciones el siguiente artículo con el número 130 bis:

"Se declarará nula la elección del candidato que hubiere empleado el cohecho para obtener los sufragios, actas, escrutinios o poderes que acrediten su mandato."

"Artículo 2.o Agréganse al artículo 115 (112) de la Ley de Elecciones los siguientes incisos:

"El juez formará cuadernos separados en la forma y plazos ya establecidos, acumulando los antecedentes sobre las reclamaciones de nulidad que se funden en el cohecho y los remitirá sin pronunciarse a la Comisión revisora de poderes."

"Artículo 3.o—Agrégase a la Ley de Elecciones a continuación del artículo 115 (112) con el número 115 bis, el siguiente:

"Las reclamaciones de nulidad, en el ejercicio de la fuerza, violencia, **intervención de la autoridad**, o cualquier otro acto que coarte la libertad del elector o impida la libre emisión del sufragio se someterá a las mismas tramitaciones indicadas en el artículo anterior, respecto de las reclamaciones de nulidad fundadas en el cohecho."

¿Para qué más? preguntamos nuevamente llenos de inocente optimismo.

Hay una ley reciente, a más de las anteriores, que prohibe y pena la intervención y el cohecho: luego ambas corruptelas desaparecerán para siempre de nuestras luchas electorales.

¡Ah, país afortunado, que con una ley destierra vicios arraigados durante un siglo!

¡Adiós, intervención; adiós, cohecho, compañeros inseparables de nuestras jornadas cívicas; ya no os veremos hasta... las próximas elecciones de Marzo!

Acude a mi pluma un recuerdo ya lejano de mi vida de seminarista.

En el Seminario, durante el Invierno, después de la comida de la tarde, teníamos el recreo en la sala de estudio. Los patios a esa hora no estaban suficientemente iluminados. Cada cuarto de hora, llegaba hasta la puerta de la sala un inspector, a quien se llamaba inspector de minas, para reunir a los niños que deseaban salir. En correcta formación se nos llevaba hasta el departamento de servicios higiénicos.

Prohibido severamente el cigarro por el reglamento del colegio y tenazmente perseguidos por los inspectores, era este departamento el único asilo donde podíamos gozar un mal **fuñingue**. Por eso las filas de peregrinos a tan original smoking room se veían siempre apretadas de fumadores precoces.

Uno de esos inspectores de minas, hoy cura de campo, entonces estudiante de Teología, hombre bueno y sencillo, quizá más sencillo que bueno, prestaba sus servicios en tan modesta tarea con especial dedicación. Cuando todos los camarines se hallaban ocupados, y se sentía el chasquido de los fósforos y columnas de humo se elevaban de las improvisadas chimeneas, el inspector, lleno de indignación y golpeando con fuerza las manos, nos gritaba textualmente desde afuera: "Niños, es inútil que fumen porque no hay permiso".

Así habrá que gritar el primer Domingo de Marzo.

Cuando los Intendentes y Gobernadores, jueces, Prefectos de Policía, etc., etc., estén interviniendo como de costumbre, y por otra parte, cuando la plata corra por las manos del pueblo elector, junto con la chicha baya y el vino litreado que animan nuestros rodeos electorales, entonces será preciso gritar a pleno pulmón como el modesto inspector de minas del Seminario:

"Es inútil que intervengan o cohechen, porque no hay permiso."

Y no será posible hacer otra cosa, a pesar de las leyes y fulminantes penas aprobadas recientemente contra la intervención y el cohecho.

¿Quién aplicará esas leyes y penas, cuando los partidos políticos, tiranos irresponsables y omnipotentes que gobiernan hoy el país, son los primeros en amparar la intervención y el cohecho? ¿Qué justicia puede esperarse de los que tres meses atrás firmaron un pacto que privaba del derecho de inscribirse en los registros electorales a una gran cantidad de chilenos, y que ayer no más sancionaron otro convenio que reforma en parte la sagrada Constitución del 33? ¡Reformar la Constitución, y las leyes cuando lo que necesita reformas son únicamente los hombres y los partidos! ¿Qué juez, volvemos a preguntar, será capaz de alzar la vara de la justicia para castigar la intervención o el cohecho de los partidos, cuando todos los jueces, todo lo esperan de la protección o tolerancia de esos mismos partidos?

Anacarsis comparaba las leyes con las telas de araña que aprisionan a los débiles insectos y son despedazadas por los animales más fuertes, o sea, que rigen para los pobres y son burladas por los poderosos. Pues bien, Anacarsis no conoció las leyes chilenas, que son trasgredidas por grandes y chicos sin temor alguno. Hasta el último patán se burla entre nosotros de la majestad de la ley cuando ha tomado la precaución de afiliarse en un partido político que sabe espaldearlo en sus delitos, y mucho más si estos delitos son electorales.

A pesar, pues, de todas las leyes y sanciones, habrá intervención y habrá cohecho el primer Domingo de Marzo. Nada ni nadie podrá impedirlo.

Lo hemos escrito en otra ocasión y lo reproducimos ahora:

"La intervención existe en un país desde el momento en que el Gobierno comienza a uniformar el color político de los empleados públicos.

"Si la máquina está montada, ni las Cámaras abiertas ni seis Ministros unionistas serán capaces de desmontarla. Más aún: aunque el Presidente y los Ministros quisieran la abstención electoral, su resolución sería neutralizada por la combinación política a que pertenecen los Intendentes, Gobernadores, jueces, Prefectos, Alcaldes y demás empleados de la República."

No son, pues, el Presidente o sus Ministros los que van a intervenir en Marzo: son los **partidos de gobierno** los que intervendrán.

A pesar de todas las recomendaciones de abstención enviadas por el actual Ministerio, los empleados públicos intervendrán, porque para decirlo de una vez por todas, ellos no obedecen al Gobierno, sino a los partidos políticos que los han llevado a esos cargos. Nadie tocará un cabello del empleado interventor, mientras haya un partido que lo defienda.

¿Y la reciente ley?

Será un cadáver más que poblará el cementerio de nuestras leyes.

Tendremos, pues, intervención y cohecho en las próximas elecciones.

La Alianza Liberal intervendrá y cohechará; la Unión Nacional deberá contentarse con el cohecho solamente.

Pero ¿a qué establecer esta diferencia entre la intervención y el cohecho, cuando en el fondo ambos vicios electorales coinciden en su naturaleza?

¿Qué es la intervención—hablo de la intervención pacífica—sino la presión moral que ejercen los que disfrutan del poder por medio de promesas o amenazas para sus subalternos y electores?

El ofrecimiento de un puesto público o de aumento de sueldos para un determinado gremio, la promesa de formar un puerto o de abrir un camino o de crear una escuela u oficina de telégrafos que beneficiarán la propiedad del elector ¿qué son todas esas cosas sino una tentación, un verdadero cohecho del interesado ciudadano? Porque hemos de convenir en que plata es lo que plata vale; de modo que la intervención, al poner en juego sus resortes, es un cohecho a plazo y costeado con dineros nacionales.

A la verdad, entre el cohecho al contado y con dinero propio y el que se realiza a plazo y con dinero ajeno, estamos por el primero.

Y basta por hoy. Para no perder la costumbre de aconsejar, aunque estamos convencidos de la ineficacia de los consejos en esta materia, terminaremos, recordando a los cohechadores y venales el viejo refrán castellano: **Ni hagas cohecho, ni pierdas derecho.**

A. V.

$ 18.567.000

ES EL VALOR TOTAL DE LAS TRANSACCIONES
Sobre propiedades efectuadas por esta Oficina
EN EL AÑO RECIEN PASADO DE 1923
según listas publicadas oportunamente

Si Usted quiere comprar o vender fundos o propiedades urbanas, estamos en situación de atenderlo en forma segura y rápida, con la nueva organización que le hemos dado a esta Oficina, que fué la fundadora de este ramo de negocios, con la mejor clientela del país y en relación directa con todos los propietarios y capitalistas.

EXIGIMOS, SI, ORDENES EXCLUSIVAS Y PRECIOS COMERCIALES

En estas condiciones, garantizamos éxito inmediato

ALEJANDRO GREENE CRUZAT
Abogado y Corredor de Comercio
TEATINOS 36 — CASILLA 3733

SECCION FUNDOS
Alejandro Greene Valverde

SECCION PROPIEDADES
Oscar Green Valverde
Jorge Guzmán Palacios

Alquileres

LOS PROPIETARIOS NO PAGAN COMISION

SANTO DOMINGO. — Casa en altos. — Consta de un gran hall, salón, escritorio, gran comedor, cuatro dormitorios, pieza de baño, cocina y numerosas dependencias. Canon: $ 750.

CIENFUEGOS. — Casa en altos. — Consta de salón, comedor, escritorio, seis dormitorios, dos piezas toilette, cocina y dependencias. Canon: $ 650.

RECOLETA. — Espaciosa casa en bajos, frente al Regimiento Buin. — Consta de numerosas dependencias y dos grandes patios. Apropiada para industrias.

TEATINOS. — Casa en altos, situación central. — Consta de salón, comedor, escritorio, tres dormitorios, dos piezas toilette y dependencias. Canon: $ 550.

Carlos Ossandón B.
168 BANDERA 168

Horas de oficina: de 9 A. M. a 12 M. y de 2 a 5 P. M.

TE ARAUCANO: SABIA COMBINACION científica de Yerbas Medicinales. Cura radicalmente estómago, riñones, hígado, intestinos y vejiga. Valor, tres pesos. Venta: Bandera 140, ofc. 4. Pedidos de provincia: CASILLA 1080. C. LOVELUCK.

LABORATORIO CLINICO
— D L —
Dr. Leonidas Corona T.
Delicias 768 — Teléfono 2483
Reacción Wassermann. Sección química, sección de bacteriología
Tratamiento de la bronquitis crónica.
AUTOVACUNAS

VINOS
ERRAZURIZ-PANQUEHUE
Sólo para paladares delicados.
Pida estos exquisitos vinos al agente en Santiago.
LUIS GONZALEZ Z.
SANTA ROSA 835.—TELEFONO 464.—MATADERO

CORREAS
DE TODAS CLASES Y DIMENSIONES A LOS PRECIOS MAS CONVENIENTES
OFRECEN:
FUNDICION LIBERTAD
LIBERTAD 53 y 58

A LOS HOMBRES DE HOGAR

Podrán adquirir un buen traje sobre medida de corte y hechura irreprochable con sólo diez pesos semanales o cincuenta mensuales.

Extenso y variado surtido en casimires de alta novedad para la estación y para Invierno

EXCELENTE CORTADOR

644 - BANDERA - 644

ALIVIO INMEDIATO DE LA TOS CONVULSIVA tendrán sus niños con el uso del
JARABE A-TOS
a base de Alquitrán y Eucaliptus. Se vende en las BOTICAS SURTIDAS.
LABORATORIO DEL STHENOGEN
SANTIAGO. — CHACABUCO 64.

VIAJE DE TURISMO
A las pintorescas regiones de Llanquihue

El vapor "VALPARAISO", de 5,000 toneladas, con espléndidas comodidades para turistas, será despachado el 15 de FEBRERO de 1924, a PUERTO MONTT, donde se detendrá algunos días, regresando después con escalas en Corral (Valdivia), Lota, Talcahuano y Tomé, estando de vuelta en Valparaíso el 29 del mismo mes

La Compañía ha resuelto ofrecer esta oportunidad a las personas que deseen visitar Puerto Montt y sus hermosos alrededores, como ser: el Lago Llanquihue, el Estuario del Reloncaví, Calbuco, etc., para lo cual dispondrán del tiempo necesario. También tendrán tiempo suficiente para visitar Valdivia, Lota y Concepción, en el viaje de regreso.

Precio del pasaje: $ 800.00 por persona

El vapor podrá servir de alojamiento en Puerto Montt y demás puertos, sin mayor costo para los turistas.

Mayores informaciones, pídanse:

EN SANTIAGO
Srs. AUGIER BENAVIDES & Co.
Bandera N.° 180

EN VALPARAISO
Soc. Anón. Com. BRAUN y BLANCHARD
Blanco 957 y 959

F-15

SE ESTABLECERA EN NUESTRO PAIS LA DIETA PARLAMENTARIA

EL GOBIERNO PRESENTARA SOBRE ESTE PARTICULAR AL CONGRESO UN PROYECTO DE LEY INTERPRETATIVO DE LA CONSTITUCION POLITICA DEL ESTADO

De acuerdo con la modificación introducida a la Ley anual de Presupuestos el Ejecutivo patrocinará el despacho de un proyecto que reglamente la inversión de los gastos públicos

A MEDIODIA DE HOY SE CELEBRARA UN CONSEJO DE MINISTROS

En caso de celebrar sesión la Cámara de Diputados el Ministro del Interior hará algunas declaraciones a nombre del Gobierno sobre las reformas despachadas por el Congreso.

De regreso en Santiago, S. E. el Presidente de la República, en la mañana de hoy deben reunirse en Consejo los Ministros de Estado para estudiar y resolver entre otros asuntos, la presentación al Congreso de un proyecto de ley interpretativo de la Constitución Política del Estado y que permita el establecimiento de la dieta parlamentaria, y un nuevo proyecto que reglamente la inversión de los gastos públicos de acuerdo con la modificación introducida recientemente a la Ley anual de Presupuestos.

Ambos proyectos están redactados, de manera que en caso de ser aprobados por los Ministros, serían considerados en la sesión de mañana del Consejo de Estado e incluidos entre los asuntos de que puede ocuparse el Congreso en el actual periodo de sesiones extraordinarias.

LA REUNION DE MINISTROS DE AYER

A medio día de ayer se reunieron en la sala del Ministro del Interior, los Secretarios de Estado señores Sánchez García de la Huerta, Claro Lastarria, Labarca y Paredes.

Según se nos informó, en esta reunión de los Ministros se habrían tratado importantes tópicos administrativos. El Ministro de Hacienda señor Claro Lastarria hizo una corta exposición respecto a su proyecto de conversión de la Deuda Pública y se cambiaron ideas acerca de las medidas que será necesario adoptar para que S. E. el Presidente de la República, de acuerdo con lo establecido en las leyes de Reformas, pueda girar el primer duodécimo, correspondiente al mes de Enero, para atender al pago de los gastos fijos.

Antes de terminarse el Consejo, el Ministro de Justicia e Instrucción dió algunas explicaciones sobre el decreto que acaba de dictar ordenando la creación de una oficina del personal.

El Consejo acordó finalmente no tomar ninguna resolución hasta después de un nuevo Consejo que se ceebrará hoy, presidido por el Excmo. señor Alessandri.

EL CONSEJO DE GABINETE DE HOY

En efecto, a mediodía de hoy se celebrará un nuevo Consejo de Gabinete presidido por el Excmo. señor Alessandri.

En esta reunión se estudiarán detenidamente algunos tópicos administrativos y constitucionales de importancia, entre ellos, la forma por la cual S. E. el Presidente de la República pueda girar el primer duodécimo, correspondiente a Enero para atender los gastos fijos, como ser sueldos de los empleados públicos, pensiones de gracia, servicio de la deuda, etc.

El Consejo entrará además a considerar la situación creada a propósito de las declaraciones de los miembros de la Comisión Reorganizadora de Servicios, en orden a que dentro del plazo de un año fijado por la ley no podrán alcanzar a terminar la labor que se les encomendara.

EL MINISTRO DEL INTERIOR Y LOS PROYECTOS DE REFORMAS

Confirmando nuestra información de ayer podemos asegurar que esta tarde, si como se espera, sesiona la Cámara de Diputados, que ha sido citada para las cuatro, el Ministro del Interior, señor José Maza hará uso de la palabra sobre las reformas constitucionales, legales y reglamentarias recientemente aprobadas por el Parlamento.

Los puntos que el discurso del Premier comprenderán, pudo juzgarlos el público por nuestra entrevista con el señor Maza, aparecida en "La Nación" de ayer, y ellos, en síntesis, serán referentes a las reformas mismas y su importancia para el progreso del país.

Ayer pudimos imponernos en la Cámara de Diputados que un grupo de parlamentarios había iniciado algunas gestiones para conseguir que haya número esta tarde, pues hay interés en los círculos políticos y parlamentarios por escuchar el discurso del señor Maza.

LA SESION DE MAÑANA DEL CONSEJO DE ESTADO

Para mañana a la hora de costumbre está citado a sesión el Consejo de Estado. Prestará su acuerdo al proyecto de reformas constitucionales, legales y reglamentarias recientemente aprobado por ambas Cámaras.

Como lo anunciamos ayer, el Consejo será presidido por S. E., el Presidente de la República, quien regresó anoche de Valparaíso.

CONSEJERO DE ESTADO EN REEMPLAZO DEL GENERAL SEÑOR BRIEBA

S. E., el Presidente de la República dictará hoy el decreto de nombramiento de reemplazante en el Consejo de Estado al General señor Luis Brieba, que actualmente ocupa la cartera de Guerra y Marina.

Hasta las últimas horas de ayer noche nada se sabía aún en los círculos oficiales respecto a la persona que designará el Excmo. señor Alessandri para el cargo en cuestión.

EL PARTIDO DEMOCRATA Y LA DIETA PARLAMENTARIA

Nuestros lectores recordarán que al firmarse el Acta Convenio por los representantes de ambas combinaciones políticas, la Alianza Liberal y la Unión Nacional, se agregó al documento un acta complementaria, a pedido especial de los dirigentes demócratas, quienes estamparon en ella las aspiraciones de su partido en orden a conseguir la Dieta Parlamentaria y la inscripción permanente. Se dejó también establecido en el Acta complementaria que el Ejecutivo acogía las peticiones de los representantes demócratas y que velaría porque ellas llegaran a ser una realidad.

Ha sido en este sentir que el Gobierno, deseoso de cumplir su ofrecimiento, va a enviar, al Parlamento, un proyecto de ley interpretativa sobre la Dieta Parlamentaria, adelantando en esta forma un paso hacia el cumplimiento de una de las aspiraciones del Partido Demócrata.

HABRIAN QUEDADO SOLUCIONADAS LAS DIFICULTADES POLITICAS

EL MINISTRO DE JUSTICIA, IMPUESTO DE LOS ANTECEDENTES QUE MOTIVARON LA EXONERACION DEL INTENDENTE INTERINO DE CHILOE, CONCURRE AYER A LA JUNTA CENTRAL RADICAL E INFORMA SOBRE EL PARTICULAR AL ORGANISMO DIRECTIVO DE SU PARTIDO

En la noche, a la llegada de S. E. conferencian con el Excmo. señor Alessandri los vicepresidentes del Partido Radical

Hoy se celebrará un Consejo de Gabinete para ocuparse de la remoción de algunos funcionarios públicos, que ha sido solicitada por la Unión Nacional, y entre éstos la del Intendente de Llanquihue

En nuestras ediciones anteriores hemos informado ampliamente sobre las dificultades políticas derivadas de la separación del Intendente interino de Chiloé, señor Jorge Urzúa, con motivo de no haber cumplido este funcionario la orden que le impartiera el Ministro del Interior, para que postergara su partida a hacerse cargo de su puesto.

En la sesión celebrada el Sábado último por la Junta Central Radical se trató de este asunto, y de acuerdo con la resolución adoptada, ayer regresó a Santiago el Ministro de Justicia e Instrucción Pública, e inmediatamente se puso al habla con el jefe del Gabinete, señor Maza, a fin de imponerse de los antecedentes que había tenido en vista para dictar el decreto de exoneración del señor Urzúa.

El señor Labarca Hubertson concurrió ayer a la sesión de la Junta Central Radical, y puso estos antecedentes en conocimiento del organismo de su partido, promoviéndose un interesante debate, en el que quedó claramente establecido cuál había sido el propósito de la Junta al plantearse esta cuestión.

En esta última sesión, es decir ayer, la Junta pidió a los vice-presidentes del partido, señores Carlos Briones y Domingo Durán, se acercaran conjuntamente con el Ministro de Justicia a conferenciar con S. E. el Presidente de la República, lo que hicieron anoche después del regreso del Excmo. señor Alessandri.

Con esta conferencia habrían quedado solucionadas las dificultades políticas.

EL CONSEJO DE GABINETE DE HOY

A mediodía de hoy se celebrará un Consejo de Gabinete presidido por el Excmo. señor Alessandri.

En este Consejo el Ministro del Interior, señor José Maza, dará a conocer a sus demás colegas los antecedentes que motivaron la separación del Intendente de Chiloé, señor Urzúa.

Además, se tratará de la petición de remoción de algunos funcionarios solitada por la Unión Nacional, y entre éstas la del Intendente de Llanquihue, señor Federico Roa Urzúa, que ha sido llamado a Santiago.

INTENDENCIA DE CHILOE Y GOBERNACION DE SANTA CRUZ

Tramitado el decreto de exoneración del señor Urzúa, como Intendente interino de Chiloé y Gobernador en propiedad de Santa Cruz, hemos sido informados que continuará en las primeras de estas funciones el actual Intendente suplente, señor Rivera, Rector del Liceo de Ancud.

En reemplazo del señor Teófilo Ruiz Rubio, que renunciará el cargo de Gobernador interino de Santa Cruz, será nombrado un radical.

JUNTA CENTRAL RADICAL

(Versión oficial)

Sesión extraordinaria celebrada el 11 de Febrero de 1924. Presidencia del señor Carlos Briones Luco.

Asistieron los señores: Luis Aguirre, Ricardo Bascuñán, Julio Barrenechea, Julio Bustos, Domingo Durán, Exequiel Fernández, Luis A. González, Eduardo Grez, Benjamín Jiménez, Guillermo Labarca, Santiago Labarca, Ernesto Marambio, Arturo Meza, Arcadio Meza, Evaristo [illegible] A., Enrique Rodríguez, Teófilo [illegible], Víctor Salas, Sebastián Santa[illegible], Rafael Torreblanca, Leopoldo [illegible], Agustín Virgilio, Darío Zañartu, Napoleón Zúñiga, el secretario señor [illegible] Barraza Alvarez y el pro-secretario señor Jorge Brañez D.

ACTUALIDAD POLITICA

Se trató en sesión secreta [illegible] tión relativa a la exoneración del Intendente de Chiloé y a la [illegible] de otros funcionarios administrativos.

Hicieron uso de la palabra [illegible] Labarca don Guillermo, los presidentes señores: Briones L., Durán, y otros señores miembros de la Junta. Esas observaciones [illegible] ron a dar un nuevo aspecto a la cuestión tratada.

Finalmente, la mesa directiva quedó encargada de procurar la [illegible] de este negocio con el Ejecutivo.

Por haber llegado la hora se levantó la sesión.

Hoy, a la hora de costumbre, [illegible] rá sesión extraordinaria [illegible] nismo político, con el objeto de [illegible] sobre las observaciones for[illegible] en contra de la candidatura de [illegible] Ricardo Cornejo, sobre las elecciones internas pendientes y sobre [illegible] internos.

EL PARTIDO DEMOCRATA FESTEJA ANOCHE AL ENCARGADO DE NEGOCIOS EN POLONIA, SEÑOR CARLOS BECERRA

EL BANQUETE ASUME BRILLANTES PROPORCIONES.—LOS DISCURSOS

Como lo habíamos anunciado, anoche se llevó a efecto el banquete que el Centro Demócrata de Santiago ofrecía al señor Carlos Becerra, miembro distinguido de esta colectividad política, recientemente designado por el Supremo Gobierno para ocupar el alto cargo de Cónsul General de Chile y Encargado de Negocios en Polonia.

La manifestación, que se efectuó en los comedores del Centro Demócrata La Reforma, revistió las características de una brillante exteriorización de afecto y simpatía hacia el festejado, pues asistió a ella una numerosa concurrencia, anotándose la presencia del Presidente del Partido don Róbinson Paredes, actual Ministro de Industria; el senador don Guillermo Bañados y otros numerosos políticos y altas personalidades.

Al servirse los postres, ofreció la manifestación el presidente del Centro Demócrata de Santiago, don Serafín Soto, quien, en elocuentes frases, se refirió a la labor desarrollada por el señor Becerra y al sentimiento con que lo veía alejarse la juventud y el Partido en general.

GRUPO GENERAL DE LOS ASISTENTES

Aludió también al Ministro firmante del nombramiento del señor Becerra, don Armando Jaramillo, en quien saludó a uno de los políticos probos y capaces.

A continuación hablaron el Ministro de Industria, señor Róbinson Paredes; el presidente del Centro Demócrata La Reforma, don Rafael Silva Lastra, que abundaron en conceptos elogiosos para el señor Becerra.

En seguida, en medio de grandes demostraciones de entusiasmo se puso de pie el señor Becerra para agradecer la manifestación de que era objeto. Empezó por sintetizar en palabras oportunas y elocuentes el valor inmenso que para él tenía el hecho de ser el [illegible] diplomático del Partido. Tuvo expresiones cariñosas para la [illegible] tude demócrata y brindó por el porvenir siempre creciente del Partido que encarna muy [illegible] aspiraciones de progreso y de [illegible] llo para las clases populares de Chile.

El senador señor Bañados [illegible] una brillante improvisación [illegible] el espíritu de la juventud demócrata que por sus propios merecimientos escala las más altas [illegible] ciones. Brindó por su porvenir y dijo que ella era prenda de [illegible] tías de mejores días para la democracia.

A continuación hablaron [illegible] Teófilo Ruiz Rubio, don [illegible] Morgado, doctor don Pedro [illegible] do, don Guillermo Izquierdo, Gaspar Baloffet y otros oradores.

Una escogida orquesta amenizó este banquete.

El presidente del Centro Demócrata señor Soto, leyó al final adhesiones de los señores [illegible] do Muñoz, Eleodoro Estay, [illegible] Rivas Vicuña, Carlos [illegible], Vicente Adrián, Teodoberto [illegible] rez, Nicolás Franjola, Miguel [illegible] la y Aníbal Jara Letelier.

LA LUCHA ELECTORAL EN VALDIVIA

LA OPINION DE DIRIGENTES LIBERALES DE SAN JOSE

(De nuestro corresponsal, por telégrafo)

Valdivia. — "La Nación". — En una jira que hice ayer a la importante comuna de San José, pude imponerme de que el liberalismo de esa región se ha unificado en torno de los candidaturas de los señores Yáñez, para senador y Espejo y Grob, para diputados, dominando un gran entusiasmo entre los elementos jóvenes del partido, los que se aprestan a la lucha para afrontarla con toda decisión y dispuestos a triunfar.

Reporteado el patriarca de dicho pueblo, don Rafael Mera expresó que aunque él militaba en las filas del Partido Liberal democrático simpatizaba con la candidatura senatorial del señor Yáñez a quien prestaría su decidido concurso.

Entrevisté también al dirigente liberal señor Adolfo Becerra, quien se expresó en términos de verdadero entusiasmo, del señor Yáñez.

Ayer, después de la proclamación del señor Yáñez, los elementos liberales organizaron un desfile precedido por la banda del pueblo y recorrieron la plaza y calles principales del pueblo, deteniéndose finalmente frente a la casa del hacendado señor Gustavo Exss.

Al disolverse la manifestación en este punto, se vivó con entusiasmo a la Alianza Liberal y a los señores Yáñez, Espejo y Grob.—**Corresponsal.**

PRESCINDENCIA ELECTORAL

LA CIRCULAR DEL MINISTRO DE HACIENDA A LOS FUNCIONARIOS DEPENDIENTES DE ESE DEPARTAMENTO. —SERA SOMETIDA AL CONSEJO DE GABINETE DE HOY

Según se nos ha informado, en el Consejo de Gabinete que se celebrará hoy bajo la presidencia del Presidente de la República, el Ministro de Hacienda tendría el propósito de someter a la consideración de S. E., y de los demás Ministros, la circular que deberá enviarse a los jefes de todas las Oficinas dependientes de ese Departamento, como ser Aduanas, Tesorerías, Dirección de Contabilidad, del Tesoro, Impuestos Internos y Tribunal de Cuentas, por la que se les reitera la necesidad de que todo el personal, frente a la contienda electoral próxima, mantenga una completa prescindencia, y pueda constituir, de esta manera una garantía para todos los partidos en lucha.

En esta circular, según se nos ha informado, y como se ha hecho en años anteriores, se dejaría establecido que los Inspectores de Oficinas Fiscales que por razones de sus ocupaciones tienen que extender sus actividades a toda la República, no salgan de la capital antes del día de la elección; que los que estén fuera apuren su regreso y que los que tengan que salir de Santiago por razones muy calificables y urgentes del servicio, deberán obtener la autorización del Gobierno.

Igual recomendación se haría a los Inspectores de Tesorerías Municipales, dependientes del Tribunal de Cuentas.

Se declararía asimismo, que los feriados quedan suspendidos desde esta fecha y que las licencias por enfermedad que soliciten los empleados, aparte de la certificación que en conformidad a los Reglamentos debe hacer el médico de ciudad, el jefe de cada repartición debe cerciorarse convenientemente de la necesidad del permiso y de que la licencia no pueda retardarse sin grave perjuicio para el empleado.

Jira aliancista a Arauco

CAÑETE, 11.—"La Nación".—Los candidatos señores Medina, Hernández, Ríos, y Vargas Márquez han visitado Los Alamos, Cañete, Contulmo y Quidico, recibiendo entusiastas adhesiones. Se preparan asambleas de proclamación en Lebu, Arauco y Curanilahue. La Alianza está unida totalmente.—(Fdos). **Ríos, —Gutiérrez.—Altamirano. — Hein. —Kortwich. — Lemus y González** delegados asamblea en jira.

Candidatos a Diputados nacionales

La Junta Ejecutiva del Partido Nacional, en sus últimas sesiones, ha proclamado como candidatos a diputados del Partido a los siguientes señores.

Por la Agrupación de La Ligua y Petorca, al actual diputado don Jorge Andrés Guerra.

Por la Agrupación de Ovalle, Combarbalá e Illapel, al actual diputado don José A. Echavarría.

Por la Agrupación de Valparaíso y Casablanca, al señor don Eduardo Deves.

Las comunicaciones a los Directorios Departamentales y a los presidentes de la Unión Nacional pidiéndoles la cooperación de los partidos que la forman, fueron enviadas hacen días.

Sobre un acuerdo del Directorio General Demócrata

El presidente del Partido Demócrata ha recibido el siguiente telegrama:

"VICTORIA.—Róbinson Paredes.—Partido Demócrata de Victoria reunido asamblea magna, felicita Directorio General por firme y severa actitud apoyar candidato Alianza Liberal Malleco y expulsar elementos tránsfugas de la democracia.—**Pedro M. Henríquez**, presidente.—**Pedro Navarrete, secretario**".

La instrucción popular y el Partido Demócrata

EN UNA REUNION CELEBRADA AYER POR ALGUNOS JOVENES DEL PARTIDO SE ACUERDA TRABAJAR POR LA FUNDACION DE UNA ESCUELA NOCTURNA PARA OBREROS

Desde hace algún tiempo se venían propiciando en los diferentes círculos de la juventud demócrata, la creación de una escuela nocturna para obreros.

Al efecto, el Domingo pasado se reunieron en la secretaría del Centro Demócrata "La Reforma" varios correligionarios entre ellos los señores Luis Mardones, Benjamín González, Luis A. Guzmán, Adolfo Medina, Luis A. Alfaro, etc.

El señor Poblete da a conocer el objetivo de la reunión haciendo resaltar la importancia que para el pueblo tiene la formación de Escuelas Nocturnas para obreros.

Abundan en iguales consideraciones los señores González, Guzmán, Alfaro y Mardones.

Se acordó nombrar una comisión para continuar los trabajos hasta llevarlos a una feliz realización, quedando compuesta por los señores: Eduardo Poblete, Luis A. Mardones, Luis A. Guzmán y Benjamín González. Se nombró tesorero al señor Guzmán.

Concocedores de este propósito, los señores Torres Lucero y Luis A. Muñoz, presidente y vice-presidente de la Agrupación, respectiva-

Viña San Pedro
(J. G. Correa Albano)
EL MEJOR VINO

LA SENADURIA DEMOCRATA POR SANTIAGO

CON EL DOCTOR DON PEDRO FAJARDO, CANDIDATO A ESTA SENADURIA

Ayer nos encontramos con el doctor Fajardo, cuya elección para candidato a senador por Santiago ha sido tan bien recibida en todos los círculos políticos, y lo interrogamos acerca de sus propósitos.

En primer lugar, nos dijo, no tengo palabras cómo agradecer la excesiva benevolencia de mis correligionarios que me han honrado con un cargo que estoy muy lejos de merecer y que no ambicionaba en absoluto; pero ya que se han producido los hechos, no me queda sino que respetar el veredicto de las asambleas e ir resuelto y disciplinado hasta donde me lleven mis correligionarios para librar la batalla en forma que no se burlen los derechos del Partido y de las clases trabajadoras que me apoyan.

Un deber primordial y una de mis aspiraciones más sentidas es procurar la completa armonía y paternidad de la familia demócrata; quiero que desaparezcan las corrientes de círculos dentro de la agrupación de Santiago para que compactos y unidos libremos la campaña y ser el representante de toda la democracia de la provincia de Santiago, y procuraré en todo momento borrar las asperezas y susceptibilidades para llegar a la más completa fraternidad.

Ya he recibido hoy numerosas adhesiones de amigos que no militan en nuestro Partido y que me ofrecen su leal y desinteresado concurso, lo que augura un espléndido triunfo para la jornada de Marzo próximo.

—¿Cuál será su labor dentro del Senado?

—En primer lugar acatar sin vacilaciones las decisiones de las asambleas demócratas, pues si de algo me precio en mi actuación política es de mi más firme disciplina y de procurar en todo momento la buena armonía que debe existir entre los partidos aliados, pues espero que la Alianza ha de triunfar en las próximas elecciones en ambas ramas del Congreso, para que S. E. pueda realizar su programa de bien público prometido al país.

No creo que sea el momento de esbozar un programa; pero lucharé incansablemente por la completa reforma de la Ley Electoral, estableciendo la inscripción permanente, el voto obligatorio y el castigo sin contemplaciones al cohecho electoral.

Respecto a mi deber doctrinario no tengo para qué exponerlo, pues mis antecedentes políticos son prenda segura de que no me apartaré de mis definidas orientaciones.

LA SENADURIA DEMOCRATA POR CAUTIN

Como se ha anunciado, el Domingo se efectuó la elección interna de candidato a senador por las agrupaciones demócratas de la provincia de Cautín.

Sobre este particular damos los siguientes telegramas recibidos por don Artemio Gutiérrez:

Carahue, Febrero 5 de 1924.—Artemio Gutiérrez.—Santiago.—Creo que es inoficiosa elección Domingo, influya Directorio General su proclamación, después canjée si cree conveniente.—**Elgueta.**

Temuco, Febrero 11 de 1924.—Santiago.—Artemio Gutiérrez.—Votación nula. Temuco 243 y Freire 35 para Adrián; usted: Freire, 55. demás agrupaciones no habido votación, todos de su parte Saludos.—**Alarcón.**

Freire, 5 de Febrero de 1924.—Artemio Gutiérrez.—Santiago—Tres amigos ésta felicitándole, y le prometen trabajar todo entusiasmo por triunfo senaduría Cautín. Saludos.—**Vásquez de la Jara Contreras.**

Puerto Saavedra, 9 Febrero de 1924.—Artemio Gutiérrez.—Teniéndolo elegido no efectuaremos elección aquí y Nehuentué.—**Viguera.—Castro.—Azócar.**

Nueva Imperial, Enero 9 de 1924.—Señor Artemio Gutiérrez.—Santiago.—Muy señor nuestro:

Esta agrupación reunida últimamente acordó dirigirse a usted y poner en su conocimiento que ella no acepta el cambio del candidato a la senaduría de la provincia, ofreciéndole desde luego nuestra incondicional adhesión.

Con un fraternal saludo, quedan de usted sus Affmos. y S. S. S.—**Julio Gutiérrez**, presidente.—**Riquelme Z.**, secretario.—**González B.**, secretario.

Lautaro, 9 de Febrero de 1924.—Señor don Artemio Gutiérrez.—Santiago.—Distinguido correligionario:

Esta Mesa Directiva, tiene el agrado de comunicar a usted que en sesión solemne esta asamblea acordó no aceptar ningún candidato a senador de esta provincia como no sea la persona de usted.

Al dirigirnos a usted en el sentido expresado, cábenos manifestar a usted que esta agrupación en masa ha vibrado en el sentir de que el candidato que por unanimidad se eligiera por estas asambleas, era su persona.

También esta asamblea por nuestro intermedio, acordó comunicar a usted que vería con agrado su venida a esta región a fin de que desde luego se venga a poner al frente de sus trabajos electorales.

Esta Mesa Directiva cumple con el deber de comunicar a usted el entusiasmo y decisión que dominan a los elementos de nuestra colectividad por trabajar y llevar al triunfo a su viejo y querido **campeón.**—"Salud y fraternidad".—**Manuel Olguín R.**, vice-presidente. — **Arturo Veloso Pérez.**

El Partido Radical de Santiago prosigue activando la organización de sus trabajos electorales

HOY COMPLETARA LA DESIGNACION DE SUS DIRECTORIOS COMUNALES

Anoche, a las 9 1/2, se reunieron en el Club Radical los radicales de las comunas 1.a, 3.a, 4.a, 5.a, 7.a y 8.a para designar sus respectivos Directorios Comunales, y para tomar acuerdo respecto a la organización de los trabajos preliminares de la campaña electoral próxima.

Quedaron constituidos provisoriamente los Directorios que se indican a continuación:

Tercera Comuna.—Humberto Mardones, Raúl Celis Riveros, Leonidas Sepúlveda, Raúl Gosthe y Ernesto Orellana.

Cuarta Comuna.—Emilio Gambié, Ernesto Sangüino, Miguel Valdivieso, Luis González, Ernesto Alvarez, Oscar Pérez y Pedro Carrasco.

Quinta Comuna. — Pedro León Ugalde, Pablo Díaz F., Arturo Rodríguez, Camilo Sánchez, Juan Tapia, Miguel López B., Osvaldo Fuentes R. y Humberto Verdugo.

Séptima Comuna.—Manuel Cabezón Díaz, Hernán Lathrop, Luis Gómez, René Bascuñán, Pedro Valenzuela, Alberto Carvallo, Urcisinio Bermúdez, Rafael Garfias, Germán Nienhüser, Arturo Alfaro y Luis Eduardo Chacón.

Los candidatos a senador y a diputados han citado para hoy a las 9 P. M. a la 6.a Comuna; para las 9 1/2 a la 9.a; y para las 10, a la 10.a Comuna.

En estas reuniones se tratará de la organización definitiva de la campaña en estas comunas y se procederá a designar los Directorios comunales respectivos.

DIRECTORIO DE LA 8.a COMUNA.—Hoy, a las 10 P. M., deben encontrarse en el Club Radical los siguientes asambleístas que componen el directorio de los trabajos electorales de la 8.a Comuna Universidad:

Domingo Arturo Garfias, Alfredo Melossi, Armando Pereda, Samuel Pavez, Rafael Martínez, René Meza Campbell, Víctor Quezada, Eduardo Quiñones, Oscar Rioja, Osvaldo Saguez, Angel Tosso, Horacio Vega, Ernesto Bollo, Carlos Bois De Chene, Luis A. Cordero, Abel Araya Ochoa, Lucio Flores, Humberto Cofré, Guillermo Gallo, Vicente Hernández, Jaime Muñoz, Luis Muñoz Miguel Concha, Balmaceda Bermudez, Humberto Amigo, Juan Leiva, Federico Hernández, Carlos González Baez, Marcial López, Antonio Aguirre, Leonidas Bravo, Zeljik Weintain, Ricardo Morales, Angel Faivovitch, Marcos Chamudez, Isaac Rosenblitt, Eudocio Uribe, Antonio Colombet, Juan Leiva Negrón, Joaquín Arenas, Arturo Maluenda, Francisco Meza, Darwin Rossel, Alfredo Muñoz Eyzaguirre, Manuel A. del Río.

Se encarece la asistencia a las personas nombradas, por cuanto en esta reunión se fijará el plan de trabajos en esta Comuna y se asignará el puesto de labor correspondiente a cada una de las personas nombradas.

Homenaje a la memoria de don Arturo Hugo

La Junta Central del Partido Radical, en sesión de 9 del actual, tomó conocimiento del sensible fallecimiento del distinguido correligionario señor Arturo Hugo y acordó dejar constancia en el acta del pesar con que había recibido la noticia.

A indicación del diputado señor Torreblanca, acordó también enviar una nota de condolencia a la familia del extinto.

PARTIDO LIBERAL

CENTRO LIBERAL DE LA 10.a COMUNA.—Se ha citado para el Miércoles 13 del presente, a las 9 P. M. en nuestro local, calle Alberto Romero 3241.

PROCLAMACION DE LOS CANDIDATOS ALIANCISTAS DE BIO-BIO

CON GRAN ENTUSIASMO Y ANTE UNA NUMEROSA CONCURRENCIA LOS CANDIDATOS HACEN USO DE LA PALABRA EN LA ASAMBLEA CELEBRADA EN EL TEATRO DE LOS ANGELES

(De nuestro Corresponsal, por telégrafo)

LOS ANGELES, 11.— "La Nación".—Ayer, a las cuatro de la tarde se efectuó en el teatro de Los Angeles la solemne proclamación de los candidatos de la Alianza Liberal.

Desde mucho antes de la hora anunciada para la sesión, un público que subía de tres mil personas llegaba en grupos numerosos al local.

Entre la concurrencia se contaban delegaciones de los partidos aliancistas de Mulchén, Nacimiento, Laja, Santa Bárbara, Quilleco, etc.

La entrada al teatro de cada uno de los candidatos y dirigentes aliancistas de Bío-Bío fué motivo de grandes manifestaciones de simpatía y adhesión.

En el palco escénico tomaron colocación el candidato a Senador don Enrique Oyarzún, los Diputados señores Manuel Serrano, René de la Jara, Juan Pradenas Muñoz, Francisco Jorquera, el candidato a Diputado demócrata don Pedro Oñate, los dirigentes liberales democráticos de Bío-Bío, señores: José Miguel y Carlos de la Jara y los directorios de los partidos aliancistas.

El abogado don Víctor Manuel Fulgar en una corta y brillante improvisación presentó a los candidatos señores Oyarzún, Maza, Serrano, de la Jara y Oñate, procediendo a su proclamación.

Al ponerse de pie el candidato a Senador señor Oyarzún fué objeto de una atronadora salva de aplausos. En una elocuente improvisación interrumpida a cada momento por los aplausos, el candidato a Senador, agradeció el honor que se le discernía y esbozó a la ligera su programa, haciendo ver las leyes cuya dictación es necesaria, como las de regadío, protección a la agricultura, mejoramiento de los servicios de beneficencia, de caminos, etc.

Al terminar su exposición, fué objeto de una estruendosa ovación que se prolongó por varios minutos.

Hablaron a continuación los señores René de la Jara y Juan Pradenas, exponiendo los programas de trabajo de los candidatos de la Alianza Liberal.

Cerró la manifestación el secretario del Partido Liberal, don Héctor Muñoz, en una elocuente improvisación.

Terminado el acto, los asistentes con el orfeón obrero a su cabeza se encaminaron a una quinta en que se ofrecía un pic-nic a los aliancistas.—**Corresponsal.**"

LOS ANGELES. — "La Nación".—En este momento se pone término al gran pic nic que el Partido Radical ofrecía en la Quinta Rioseco a los elementos aliancistas.

En medio de un gran entusiasmo se desarrolló la reunión durando aproximadamente tres horas. Asistieron todos los candidatos de la Alianza Liberal a excepción hecha del señor Maza.

Hablaron, entre otros, los diputados señores Jorquera y Pradenas Muñoz, el candidato demócrata don Pedro Oñate, el secretario del Centro de Propaganda Radical, don Darío Poblete, don Rafael Covarrubias, don Eduardo Ibáñez y otros.

A las nueve de la noche, en medio de grandes vivas a la Alianza, regresaron los asistentes a la ciudad.— Corresponsal.

LOS ANGELES.— "La Nación".— Circulan insistentes rumores de retiro del señor Ross en vista de la revocación por la Corte de [illegible] ción de la sentencia de primera instancia en las reclamaciones electorales.

En la secretaría unionista se han desmentido estos rumores. La situación de la Alianza es cada día más segura.

La candidatura del señor Oyarzún ha despertado inmenso entusiasmo. —Corresponsal.

LOS ANGELES.— "La Nación".— El diputado señor Pradenas [illegible] ha manifestado que hoy [illegible] Agrupación Demócrata con la asistencia de los delegados de M[illegible] y Nacimiento con el objeto de ocuparse de la situación política [illegible] acuerdo de la Agrupación de Los Angeles de recobrar su libertad de acción.

El señor Pradenas habría [illegible] una declaración terminante [illegible] Asamblea, sobre la situación [illegible] ca y la adhesión a la Alianza [illegible] forme a los pactos.

La Asamblea de pie y por unanimidad acordó reconsiderar el acuerdo anterior y manifestar su inquebrantable adhesión a la Alianza. Después de esta sesión los asistentes se trasladaron al teatro donde se efectuaba la proclamación del señor Oyarzún y de los candidatos aliancistas.

La Agrupación acordó nombrar un Comité Electoral de cinco personas todos los cuales son entusiastas aliancistas.— Corresponsal.

LA JIRA DEL CANDIDATO A SENADOR ALIANCISTA POR COQUIMBO

(De nuestro enviado especial, por telégrafo)

Ovalle.—"La Nación".—Anoche se efectuó una gran Asamblea en Sotaquí en honor de los candidatos de la Alianza.

Después de esta Asamble se ofreció un banquete en honor del candidato señor Barboza asistiendo a esta manifestación las siguientes personas: El Primer Alcalde, señor Salvador González; el segundo Alcalde, señor Belisario Alcayaga; el Presidente de la Asamblea Radical, don Blas Alvarez; don Federico Alfonso, don Aníbal Adores, don Efraín Zepeda, don Luis Sagues, don Pedro Solar, don Ismael Ojeda, don Arturo Varas, don Recaredo Segundo Araya, don Daniel Barros, don Oscar Varela, don José Lanas, don José Ramón Cortés, don Juan Fernando Lorca, don Manuel Ojeda, don Jorge Espinosa, don Fernando Lorca, don Luis Peña, don Oscar [illegible], don Julio Ortúzar, don Juan [illegible] Alcayaga, don Juan Francisco [illegible] rraza, etc.

Hicieron uso de la palabra los señores Julio Ortúzar, Oscar [illegible], Daniel Barrios, Varela y el candidato.

En Coquimbo la situación [illegible] mejorable para los candidatos señores Avilés, Michels y Torres [illegible] to.

Ayer se efectuó un gran [illegible] ofrecido por los radicales. El candidato señor Lanas se encuentra [illegible]

Coquimbo.—**Corresponsal.**

Ovalle.—"La Nación".— Noticias llegadas de Combarbalá informan de un incidente entre el diputado [illegible] nista don José Antonio [illegible] y el mayor contribuyente [illegible] señor Caracciolo.—**Enviado Especial.**

PARTDO RADICAL

CENTRO DE PROPAGANDA RADICAL DE LA 9.a COMUNA, "DR. OCTAVIO MAIRA".—Se ha citado a reunión general para hoy, a las 9.30 P. M., en su local social calle Vergara 642.

PARTIDO DEMOCRATA

AGRUPACION DEMOCRATA DE QUILICURA. — Se ha citado para hoy Martes, a las 8 y media de la noche, en Altamirano 80, a todos los demócratas inscritos últimamente en los registros electorales de la comuna, con el objeto que firmen los nuevos registros de la Agrupación y fijar la fecha de la elección del nuevo directorio.

GRUPO RENOVACION.— Se ha citado a reunión general para hoy, a todos los miembros de este Grupo, en San Diego 224, Centro "Reforma", a las 9 P. M.

CANDIDATURAS [illegible] GUERRERO. — El Comité [illegible] que dirige los trabajos de [illegible] didaturas, ha citado a todos los correligionarios adherentes para el Martes 12 del presente, a las 9 P. M., San Alfonso N.o 7 ([illegible] mócrata 4.a Comuna [illegible]) el objeto de tratar varios [illegible] de importancia.

CENTRO "FRANCISCO BILBAO" —**Candidatura a municipal [illegible] Román.**—Debiendo efectuarse [illegible] mamente la elección interna [illegible] rectorio de la Agrupación [illegible] tiago, se ha citado a [illegible] tiva de esta entidad [illegible] bros de los comités [illegible] jos de esta candidatura [illegible] Martes, a las 9 P. M. [illegible] ría 21 de Mayo [illegible]

notas de arte

DIBUJO DE PIANAFER

Joachim Gasquet
Maurice Raynal
Jean Emar
G. Lebedinsky

Riana Fer
Paul Cézanne
Juan Gris
Tricahue

JUAN GRIS
por MAURICE RAYNAL

Sin duda la idea poética de los filósofos era bonita, pero jamás hemos visto volver el Gran Año. Todo no es más que una sola vez, en efecto. Y, justamente, porque la exactitud militar no constituye la única cortesía de los astros, hay que felicitar a los creadores de arte de no hacer más que días sin continuidad.

Fiel a esta disposición, Juan Gris, uno de los que han rejuvenecido la estética, opone a la fórmula tradicional una concepción más exclusivamente poética. Para definir la tendencia general de su arte ya no habría que hablar de "la naturaleza vista a través de un temperamento" sino de la naturaleza **imaginada** a través del mismo temperamento.

La causa del estancamiento de la pintura que no se renueva jamás proviene de que el pintor persiste en asociar demasiado estrechamente los fenómenos reales de la vida cuotidiana a las manifestaciones de un arte que no puede ser sino un juego de la imaginación.

Juan Gris ha formulado claramente la estética. En su obra no es el asunto el que manda. Es el asunto que nace del objeto que él mismo ha creado. Para hacer lo cual, Gris, que es pintor, no alimenta el hogar de su imaginación sino con los juegos constantes de los volúmenes coloreados. No le pide más que innovar las relaciones nuevas, luminosas, de la poesía más autóctona. Podría llamarsele "maestro de las relaciones plásticas" de tal modo ha hecho de esa condición la base de su estética. No se trata de comparación. [illegible] decía de la comparación que debía ser corta como la declaración de amor de un rey.

Gris no hace comparaciones: [illegible] las relaciones poéticas que en el [illegible] que se hacen entre ellas [illegible] reales. El guía pretendía que había trescientas maneras de hacer alzarse dos bellos ojos al cielo. Pero veamos la "Réligieuse" de Gris: no tiene sino uno para ambos; no hay tampoco que decir que mira al cielo en su corazón; porque sabe esta religiosa que está donde un pintor y no donde un mal poeta. Y así baja ella los ojos sólo porque la curva superior de su cofia exige por un óval puramente plástico, una curva inferior de puro contraste. Así, cada vez que el artista necesita un grupo de elementos estos elementos tomarán un nombre desde que su aspecto se haya determinado. Si necesita un círculo o un blanco para el equilibrio general de su cuadro, este círculo, que ha llegado a ser blanco, toma el nombre de plato, si usted quiere. Lo importante es que de la agrupación misma de los elementos elegidos se desprenda una poesía puramente plástica y creada exclusivamente por la emoción del aparato visual. No se trata de hacer como ciertos discípulos de Gris: "Pintemos primero— tendremos tiempo de buscar **después** lo que hemos querido pintar". No, el dadaismo consciente o inconsciente demuele, pero no propone nada en cambio. Se trata en Gris, de un culto de las leyes de la pintura propiamente dicha, que lo llevará a la creación de una realidad imaginativa. Kant decía que no tenía necesidad de saber cómo se llamaba una rosa para gozar de ella. El motivo poético del cuadro se desprenderá por sí solo de las partes que lo componen.

Mirad las pruebas que da su obra. Este ramo de líneas divergentes, tan delicadamente combinadas ¿es una mano abierta o un abanico estendido? "¡Qué bien nos avenimos", dirá el arabesco del cacharro a la curva de la servilleta. Más allá veréis los círculos de los vasos y de las guitarras elevarse en orden en el plano del cuadro, tal vez porque así traen mejor suerte... Y quién sabe si el lápiz del pintor con su punta bien sacada no lo ha hecho soñar más tarde con los dedos cuidados de una niña.

Así, la facultad creadora del espectador es **invitada por Juan Gris** a dar un sentido a los elementos de realidad reunidos siguiendo las leyes eternas que ha aprendido en el Louvre. De estos elementos podemos definir los aspectos de la manera como calificamos la conformación de tal sitio o de tal paisaje.

En realidad, la naturaleza muerta es más viva que nosotros: es ella la que nos mira y nosotros los que estamos en prisión. Mejor aún, Juan Gris es su propio espectador cuando atribuye un sentido a su trabajo. Y es porque el aspecto de su obra escapa a toda clasificación; como no tiene ni el aspecto cubista ni el aspecto naturalista, no depende más que de la estética precisa que la ha concebido.

Sin duda, es posible que la realidad llamada visual no sea tomada en consideración por Juan Gris, pero no es jamás con premeditación, lo mismo que no es tampoco voluntariamente que se amarra a veces a cirtos elementos de la misma realidad. En todo caso, jamás en la obra de Gris, el asunto modificará las relaciones establecidas entre los elementos (*). Así el aspecto de las relaciones plásticas podrá modificarse, pero las relaciones mismas quedarán idénticas.

Tal es, rápidamente expuesta, la base de la estética de Juan Gris. Se da uno cuenta inmediatamente tanto de su grandeza lírica como de su valor científico. Es el código más preciso que se haya hecho e la pintura por la pintura. Y no se sabe qué es lo que debe apreciarse más: si la rara delicadeza de las ideas que la han animado o la severidad de la ejecución que las han aprisionado en la disciplina más clásica. La obra de Gris no es una imitación de la vida, es la vida misma. **No es diciendo** a los objetos: "y tú también serás soldado" como decían los manuales cívicos de nuestra infancia, que el artista puede alcanzar el objetivo de creación a que debe tender.

Se ha reprochado a la obra de Gris su hermetismo, pero es que jamás se ha tomado el trabajo de desenredar las intenciones de su pura ciencia lírica. Ahora— esto no tiene importancia alguna — Algunos artistas exponen— otros trabajan, y no se puede hacer las dos cosas a la vez. Es la razón porque la obra de éstos últimos reserva generalmente sorpresas admirables, mientras que la de los primeros gana siempre en no ser conocida. La exposición de la obra admirable de Gris será para muchos una resplandeciente revelación de lo que una concepción audaz puede hacer bajo el régimen del orden.

Examinad con detenimiento la obra de Gris y las posibilidades de su irradiación, después rehaced el inventario de vuestra sensibilidad. Tendréis la sorpresa, esta vez, de todos los descubrimientos que haréis en este terreno; principalmente constataréis que las máquinas de escribir no son únicas que saben todas las lenguas.

M. R.

(*). Cuando su cifra no tenga relación con la realidad visual, la tendrá con la cifra de tal otro elemento del cuadro, por asociación de analogía cualitativa, cuya precisión se deberá a una especie de matemática de la equivalencia.

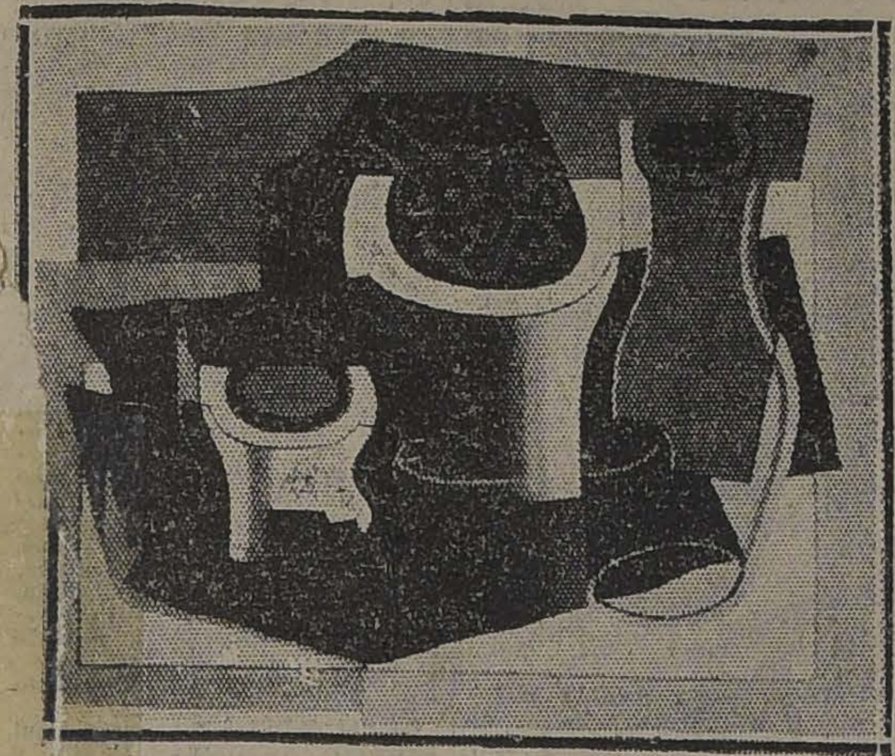

NATURALEZA MUERTA, DE JUAN GRIS

LO QUE EL ME HA DICHO... EL MOTIVO
por JOACHIM GASQUET

PALABRAS DE PAUL CEZANNE

Aquel día, en el barrio de la Blaque, no lejos de Aix, bajo un gran pino, al borde de una colina roja y verde, dominábamos el valle del Arc.

Cézanne pintaba el paisaje. Había plantado el caballete a la sombra de un grupo de pinos. Allí trabajaba desde hacía dos meses: una tela por la mañana, otra por la tarde. La obra iba bien. Estaba alegre. La sesión tocaba a su fin.

La tela saturábase lentamente de equilibrio. La imagen preconcebida, meditada lineal, en su razón y que, según su costumbre, había bosquejado con un rápido trazo de carbón, desprendíase ya de las manchas coloreadas que por todas partes la bloqueaban. Aparecía el paisaje como un mariposeo, pues Cézanne había lentamente circunscrito cada objeto, aislado diríamos, cada tono; de día en día, insensiblemente, había acercado todos los valores de una armonía segura; los ataba entre ellos con una claridad sorda. Los volúmenes se afirmaban, y la tela tendía ahora a su máximo de equilibrio y saturación que, según Elie Faure, es la característica de toda su obra. El maestro sonreía.

Cezanne. — Brilla el sol y la esperanza ríe en el corazón.

Yo. — ¿Está usted contento hoy?

Cezanne. — Tengo, poseo, mi motivo... (Junta las manos) Un motivo, ¿sabe? es esto...

Yo. — ¿Cómo?

Cezanne. — ¡Ah, sí! (Vuelve a hacer el gesto; separa las manos con los diez dedos abiertos, las acerca lentamente, lentamente, luego las junta, las aprieta, las crispa, las hace penetrar una en otra) Eso es lo que hay que alcanzar... Si paso demasiado alto o demasiado bajo, todo se quema. Que no haya ni una cuerda floja, ni un agujero por donde la emoción, la luz, la verdad puedan escaparse. Llevo — compréndalo usted un poco — toda mi tela a la vez, en conjunto. Acercó, con el mismo ímpetu, con la misma fé, todo lo que se diluye... Cuanto vemos ¿verdad? se dispersa, huye. La naturaleza es siempre la misma, más de ella nada subsiste, nada de lo que aparece. Nuestro arte debe darle el extremecimiento de su estabilidad con los elementos, la apariencia de sus cambios. Debe hacérnosla gustar en su eternidad. ¿Qué hay bajo ella? Nada tal vez. Tal vez todo. ¿comprende usted? Por eso, yo junto sus manos errantes... Tomo a diestra, a siniestra, aquí, allí, por todas partes, sus tonos, colores, matices, los fijo y acerco... Y ellos hacen líneas. Devienen objetos, rocas, árboles, sin que uno lo sueñe. Adquieren un volumen. Tienen un valor. Si esos volúmenes, si esos valores, corresponden en mi tela, en mi sensibilidad, a los planos, a las manchas que tengo, que están allí, bajo mis ojos, ¡pues bien! la tela ha juntado las manos. No vacila. No pasa ni por alto ni por bajo. Es verdad, es densidad, es plenitud... Mas si tengo la menor distracción, la menor flaqueza, si algún día, sobre todo, interpreto demasiado, si me arrastra alguna teoría contraria a otra anterior, si pienso al pintar, si intervengo, ¡patatrás! y al diablo todo!

Yo — ¿Cómo si usted interviene?

Cezanne. — El artista no es más que un receptáculo de sensaciones, un cerebro, un aparato registrador... ¡Vamos! un buen aparato, frágil, complicado, sobre todo en relación a los demás... Mas si interviene, si se atreve así raquítico como es, a mezclarse voluntariamente a lo que debe traducir, en ello infiltrará su pequeñez. Y la obra será inferior.

Yo. — El artista, en suma, sería para usted inferior a la naturaleza.

Cezanne. — No he dicho eso, no. El arte es una armonía paralela a la anturaleza. Qué pensar de los imbécil que dicen: "el pintor es siempre inferior a la naturaleza". Le es paralelo; si no interviene voluntariamente. entienda usted bien. Toda su voluntad debe ser de silencio. Debe hacer callar en él todas las voces de los prejuicios; olvidar, olvidar, hacer silencio, ser un perfecto. De este modo, sobre su placa sensible, el paisaje se inscribirá. Para fijarlo en la tela, para exteriorizarlo, intervendrá luego el oficio, pero el oficio respetuoso, que, a su vez, no hará más que obedecer, que traducir inconscientemente, pues conoce hasta tal punto su lengua, el texto que descifra, ambos textos paralelos: la naturaleza vista, sentida, la que está allí... (mostraba un valle verde y azul) la que está aquí... (se golpeaba la frente) y que ambas entonces se amalgamen para durar, para vivir, de una vida mitad humana, mitad divina la vida del arte, y escúcheme usted: la vida de Dios... El paisaje se refleja, se humaniza, se piensa en mí. Yo lo objetivo, lo proyecto, lo fijo en mi tela. El otro día me hablaba usted de Kant. Voy tal vez a desbarrar, pero me parece que sería yo la conciencia subjetiva del paisaje, como mi tela sería la conciencia objetiva. La tela y el paisaje... ambos fuera de mí; más el uno caótico, confuso, sin vida lógica, al margen de toda razón; la otra permanente, sensible, categorizada, participando en la modalidad, en el drama de las ideas... en su individualidad. Lo sé, lo vó. Es una interpretación. No soy un universitario. No osaría aventurarme de este modo ante Dumesnil... ¡Ah, Dios mío, cuanto envidio vuestra juventud! ¡Todo cuanto hierve, allí! Pero el tiempo me apremia... Hago mal acaso en hacer tales bromas... ¡Nada de teorías! ¡Obras, obras! Las teorías pierden a los hombres. ¿De qué pasta hay que ser, qué vitalidad, inextinguible hay que tener para poder resistirlas? Debiera ser yo más sensato, comprender que a mi edad estos arranques ya no me son permitidos.. Me perderán, me perderán siempre...

Cézanne púsose triste. A menudo, después de tales entusiasmos, caía así rendido. Era en vano tratar entonces de sacarle de su melancolía. Poníase furioso. Sufría... Tras largo silencio, volvió a coger los pinceles y sucesivamente miró su tela y el motivo.

J. G.

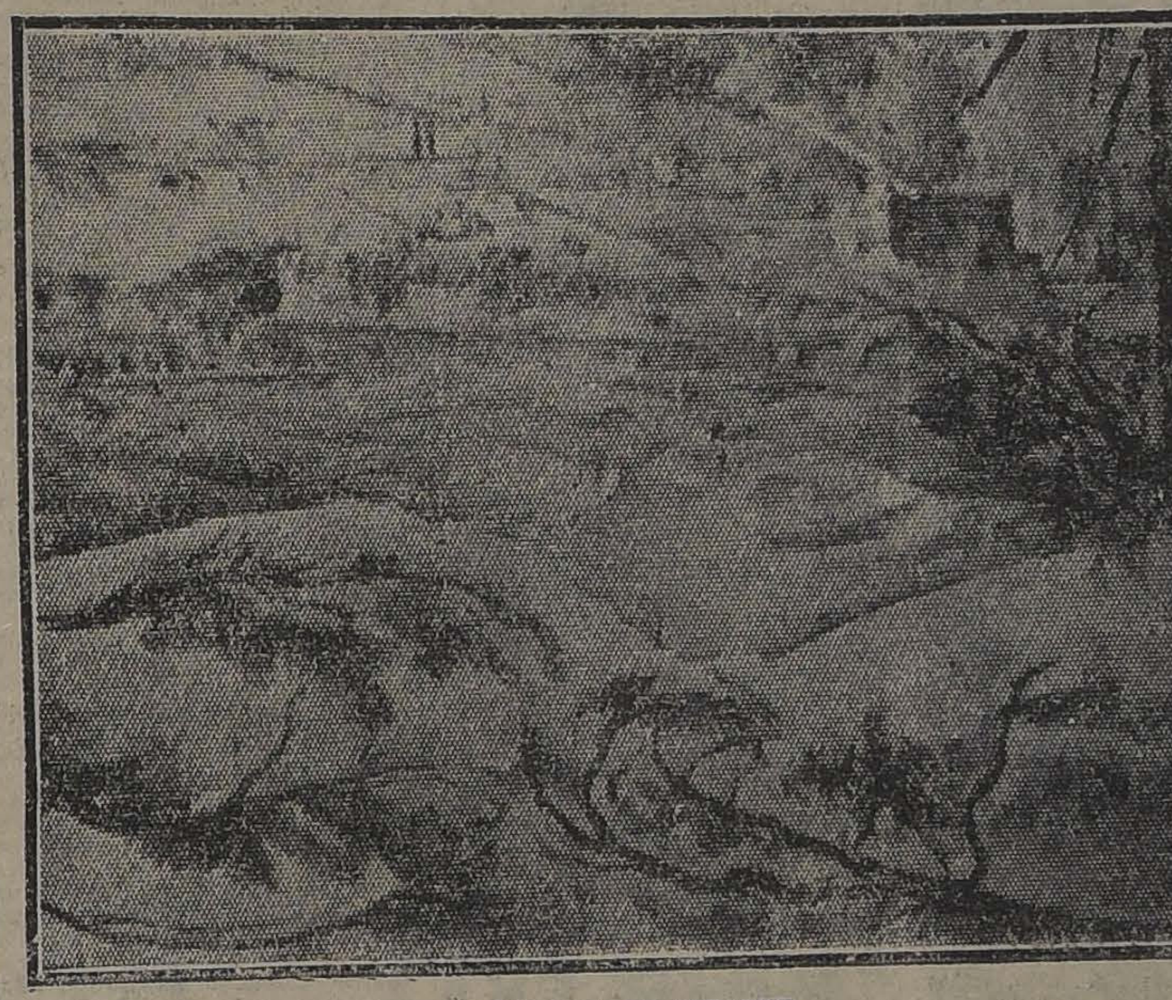

PAISAJE, DE CEZANNE

LOS "POMPIERS" — LA IRONIA DEL ALCALDE
por JEAN EMAR

"Los "pompiers" no están donde uno se lo imagina. No hay que buscarles en otro planeta. ¿Cómo un Bonnat, un Saint-Saens, ambos llenos de talento, podrían ser pompiers? Los pompiers, los nuestros, deben ser Rimbaud, Mallarmé, Cézanne, y luego, nosotros mismos".—JEAN COCTEAU.

La verdad. El arte, como en letras, apenas alguien cree haber hallado un punto fijo dónde apoyarse para el resto de sus días, el punto se escabulle y uno queda apoyado en el vacío. Es la historia de los verdaderos artistas: cada mañana empezar de nuevo; en cada obra nacer al comenzarla y saber morir al terminarla.

La tragedia del arte es su "incomodidad". La comodidad puede existir en todos los dominios humanos menos en el arte. En el arte—terreno vasto—hay sitio para todo, menos para una actitud cómoda. Y la agonía de los artistas empieza el día en que han creído haber hallado la clave... Y cuando con la clave en mano, pónense a laborar para crear vida, han empezado su marcha hacia el sepulcro.

Es fácil hacer una lista de los que son pompiers; luego, al lado, otra de los que no lo son. En seguida decirse que uno no hará como los primeros y hará, en cambio, como los segundos. Y la clave del arte parece estar en la mano. Pocos piensan que los artistas libres y grandes, son como esas magníficas máquinas creadoras de electricidad que irradian su fuerza a kilómetros a la redonda, pero que llevan un letrero con signos de admiración:

¡Se prohibe tocar!

¡¡Peligro de muerte!!

Estas máquinas dan la muerte. Los grandes artistas dan el pompierismo — muerte artística — a quienes los tocan de demasiado cerca. Hay que saber nutrirse de ellos por intermedio de los hilos conductores que llevan la electricidad. Pero no tocarlos: ¡¡Peligro de muerte!!

Cézanne ha sido una magnífica turbina que ha puesto en movimiento el arte universal. Mas, imprudente que le ha tocado ha caído inerte. Por eso Cocteau, espíritu amplio y libre, lo señala como un peligro junto con otros hacedores de catástrofes: Rimbaud, Mallarmé...

Los pompiers de verdad no son peligrosos. No pueden causar la muerte, pues son máquinas que no marchan. La electricidad, que da la fuerza y la muerte, no corre en ellos. A un pompier de verdad, oficial y decorado, se le puede tocar sin temor. Tanto da dejarlo al lado afuera de la puerta o permitirle la entrada hasta la alcoba. No hace más ruido que un gato regalón. Como los gatos, ellos también divierten con sus gestos de tigres en miniaturas; salvo durante un mes del año: en Agosto los gatos se hacen insoportables con sus aullidos; al comenzar la Primavera, los pompiers se hacen insoportables inaugurando un Salón Oficial de Arte Oficial...

A Chile empieza a llegar la corriente de la gran turbina europea. Al menos son varios los que tratan de tender el hilo por encima de los Andes. Si ello se logra, muchas mariposas se quemarán las alas en el fuego de Cézanne, de Renoir, de Picasso y de Derain. Y entonces, sin poder ya volar, se lamentarán amargamente de aquellos hermosos tiempos, de aquellos plácidos días, en que el arte no iba más allá de las composiciones de Cormon del misterio de Romero de Torres.

El peligro está en los espíritus fuertes; un mediocre es inofensivo. Cervantes ha sido la más mortífera de las ametralladoras. Todavía hoy, después de más de tres siglos, hay centenas de escritores que caen ametrallados porque se ponen en la trayectoria de las balas del Quijote. Marcel Prevost evoca en vano la sombra de Don Juan y la desplaza; Vargas Vila en vano alambica su estilo y lo lanza a lo trascendental... son tiros a fogueo, que hacen ruido sin perforar. Pues toda posibilidad de continuidad en tales autores no puede ir más lejos de una repetición de fórmula, de manera de hacer, de temas por investigar.

"Y luego uno, mismo..." Creo que todo artista en sus primeros años, ha sido libre. Libre hasta el día del primer éxito, de la primera "trouvaille", de la primera ilusión de haber exteriorizado parte de su sér. Entonces empieza el auto-pompierismo: la repetición de esa parte, que va alejándose del sér hasta convertirse en algo que uno sabe fabricar con sólo ponerse a la obra...

El día del primer éxito es la edad crítica del artista. Seguir de demasiado cerca a los grandes artistas de hoy, da como resultado una muy halagüeña ilusión de éxito. Y por eso la mano se alarga mientras los ojos han dejado de ver el cartel de peligro.

* * *

Chile es el país de lo imprevisto. Todo estudio de probabilidades, fracasaría en esta tierra. Pues no son las necesidades las que dictan rumbos, sino que... ¡ah! no lo sé no lo sé, y ante la amenaza de la gran Tumba para los Artistas he perdido toda esperanza de saberlo algún día. Porque en verdad hemos sido varios los que hemos pulsado el interés que las artes despiertan en el país, encontrando por todas partes una sistemática y rotunda negación al más ínfimo interés. Siguiendo el estudio de las probabilidades, llegué a la conclusión de que nunca haríase aquí nada por los artistas, cuando supe un buen día que el Cerro Blanco iríase a transformar en una inmensa, en una colosal tumba para artistas...

Creí en un principio que era esto el anuncio de la Edad de Oro chilena, pero luego, pensando, me parece que trátase más bien de una finísima ironía del señor Alcalde, que lejos de contradecir mis tristes conclusiones, viene a darles una completa ratificación. ¡Una tumba inmensa, colosal! para enterrarlos a todos, a todos sin excepción, y sobre la tumba, una estatua del "Silencio" para que nadie hable ni una palabra de arte, ni de artistas, ni de semejantes majaderías... Está muy bien pensado; el señor Alcalde es, sin duda, un hombre de exquisito esprit.

Pero mientras tanto, señor Alcalde, mientras se levante el gran símbolo de la suerte de los artistas en Chile—¡morir!—¿no habría medio de facilitarles un poquitín la vida? Construir algunos tallercitos, o un pequeño teatro, que no exija sumas fabulosas a las compañías, o una sala de exposiciones, o una bibliotequita con libros de arte, o ¡qué sé yo! Pues, piense Ud., señor Alcalde, que con la ninguna facilidad que tienen hoy día los artistas, pronto llegará el tiempo en que todos hayan renunciado a tan heroica carrera. Y entonces, ¿con qué va Ud. a llenar la Tumba? Hágueles primero en vida, haga de las artes un oficio tentador, dé facilidades y una vez que haya en la República tantos artistas como políticos, abra Ud. las puertas de la Tumba y me los caza a todos "como a moscas..."

J. E.

MUEBLES
De comedor, dormitorio, escritorio
A precios sumamente bajos, con grandes facilidades en el pago, vende:
LA SAN ANTONIO
Moneda 952
FRENTE CASA MUZARD

ARTE E INDUSTRIA
por G. G. LEBEDINSKY

Reflexiones sobre el Salón del Automóvil de París

Este año el Salón del Automóvil no presenta ninguna revelación sensacional ni ninguna innovación particular. Se asiste, por el contrario, a un esfuerzo de justeza, a un empeño de precisión, en resumen a un esfuerzo de "mise au point". Por cierto que el automóvil es aún susceptible de muchos perfeccionamientos. Pero tal cual hoy es, y sea cual sea la marca a que uno se dirige (aparte de algunos monstruos) el automóvil constituye un conjunto sólido y viable. Después de haberse buscado por largo tiempo a sí mismo, ha encontrado sus principales características, ha encontrado su línea.

No está ya el automóvil en aquel período intermediario durante el cual este impúbero no tenía ni la elegancia de las carrozas con hermosos caballos, ni la sobriedad de la máquina que nadie quería comprender: se trataba de disimular sus líneas con adornillos anacrónicos a lo Luis XV. Como si esto pudiese compensar aquello. ¡Y cuántas complicaciones en los detalles! ¡Cuántos accesorios inútiles, cueros repujados, cortinillas listadas, en las portezuelas manillas cinceladas y retorcidas...! Y esto si sobre los cilindros, no se grababan motivos de flores entrelazadas, o si a los tubos de escape no se les obligaba a pasar por el vientre de un cupido para que el gas se escapase por un orificio que respondiera con exactitud al gusto del público...

Pues el público era tan culpable como los constructores y carroceros: cuando veía un conjunto como el del automóvil a vapor Gardner-Serpolet — (el modelo que reproducimos data de 1902; su línea, por lo tanto, se anticipa unos 15 años) — protestaba y se quejaba de sequedad y frialdad. ¡Qué diablos! No encontraba en él los motivitos "graciosos".

GARDNER-SERPOLET, modelo 1902, dibujo de Tricahue

Se hallaba el público envenenado por un pasado que era aún casi un presente. No sentía que la máquina debía tener su entidad y buscar su línea olvidando resueltamente a los vehículos con caballos.

Hoy día el público ha comprendido. Sonreiría si le presentasen esos modelos que tuvieron éxito en 1903, aún si en el capot se pusiese un motor preciso y de alto rendimiento.

Que aquellos que son sensibles a la belleza, vayan, pues, al Salón (1) El les será un manantial de profundas enseñanzas. Y tal vez — si ya no se hallan intoxicados por la jerarquía de las artes — sentirán ante un Hispano-Suiza, ante un Ballot tan puro y modesto, ante un 18 HP. Peugeot, ante esos prodigiosos [illegible]rtes de los Citroën, obras maestras de armonía y lógica, sentirán una sensación de alegría y encanto.

Artista de corbata flotante, premios de Roma pletóricos de suficiencia, filósofos que os creeis constructores, arqueólogos que sólo podéis vivir al contacto de piedras viejas, id todos, todos al Salón del Automóvil. Y tal vez os sentiréis un tanto humillados ante la obra de obreros e industriales que no son, los pobres, ni artistas, ni premios de Roma, ni filósofos, ni arqueólogos, pero acaso algo más que todo eso junto.

(1). Aquí en Chile, a falta de Salón, recomendamos a los hombres amantes de belleza, atisbar en cualquier calle céntrica de la ciudad el paso de una máquina moderna, y les aseguramos que tendrán una visión de arte y pureza que cualquier poético siglo del pasado envidiaría al nuestro, a este siglo prosaico y materialista, según los retrasados sentimentales

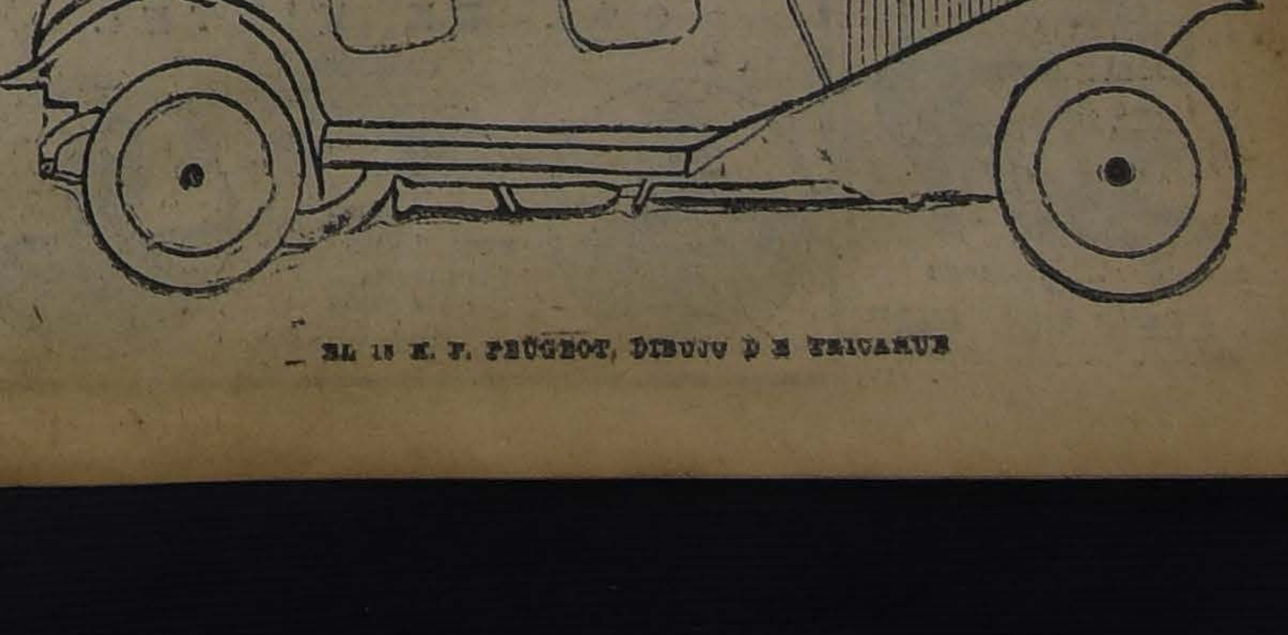

EL 18 H. P. PEUGEOT, DIBUJO DE TRICAHUE

ESPERAMOS SU ORDEN
Incluyéndonos sesenta centavos para remitirle el juego que nos indique de los que ha publicado "La Nación".

Una Prueba de Refinamiento
DIENTES bien conservados y encías rosadas y sanas, son una demostración inequívoca de refinamiento. Encías inflamadas son encías enfermas
No ensaye dentífricos asperos y arenosos, use SOZODONT que ha sido considerado como el más sano y eficaz durante los últimos cien años.
Aconsejamos que después de limpiarse la boca se le de un masaje rápido a las encías.

Fabricado por HALL & RUCKEL, Incorporated
153 Waverly Place, N. Y., U. S. A.
Representantes A. & E. HOLMES
CASILLA 2134
SANTIAGO — CHILE
SOZODONT

LÁPICES VENUS

Un lápiz para cada uso.
El lápiz que por su perfección sirve de modelo universal.
Las Gomas VENUS borran con suavidad sin ensuciar el papel. Vienen en 12 tamaños.
American Lead Pencil Co.
Nueva York, E. U. A.

EL DINNER - CONCERT ULTIMO EN VIÑA DEL MAR.

Pocas veces habíamos visto más concurrido el comedor del Gran Hotel de Viña del Mar, que en la noche del Domingo último.

Con varios días de anticipación estaban reservadas todas las mesas, como puede verse por la fotografía respectiva, todas las mesas del amplio comedor del Gran Hotel se veían ocupadas por distinguida y elegante concurrencia.

LaGerencia del Gran Hotel ha hecho este año importantes mejoras en el establecimiento a su cargo.

Mucho se habla en Viña del Mar de la necesidad de que se construya un hotel a la moderna y de gran capacidad. Ultimamente un grupo de vecinos y la Sociedad de Fomento del Turismo han hecho y patrocinado una solicitud para la construcción de un gran hotel de atracción en terrenos vecinos al mar.

Indudablemente que hace falta en Viña del Mar un hotel así y ojalá la iniciativa privada, sin esperarlo todo del Fisco o del Municipio, llegue a que ello sea una realidad. Sin embargo, siempre el Gran Hotel con su bonito parque y su gran patio al aire libre y con amplios corredores, patio criollo semejante a los conventuales o educacionales, será siempre un hotel atrayente para los que desean sentirse en una casa grande de un sello muy distinto de los grandes hoteles modernos de amplios y elegantes halls, si se quiere pero necesariamente faltos de luz, de aire, de sol.

Sensible es que la Sociedad propietaria del Gran Hotel de Viña del Mar no emprenda obras de modernización del actual edificio y construcción de nuevos cuerpos de edificio con las comodidades y confort modernos.

El Domingo último, después del dinner concert, se siguió un animado baile que duró hasta las 2 de la madrugada con la mayor animación.

Nuestras más elegantes damas lucían ricos trajes a la derniére creation y según oímos a una distinguida cronista social, para el dinner y baile de antenoche pasaron de treinta los trajes de baile de un valor de mil a dos mil pesos que fueron vendidos durante la semana por las "madamas" que en el mismo establecimiento tienen su venta veraniega de trajes de lujo. El alza general de valores en la Bolsa durante los últimos meses ha contribuído sin duda a la animación y lujo observado durante el actual veraneo en nuestro principal balneario.

CYRANO.

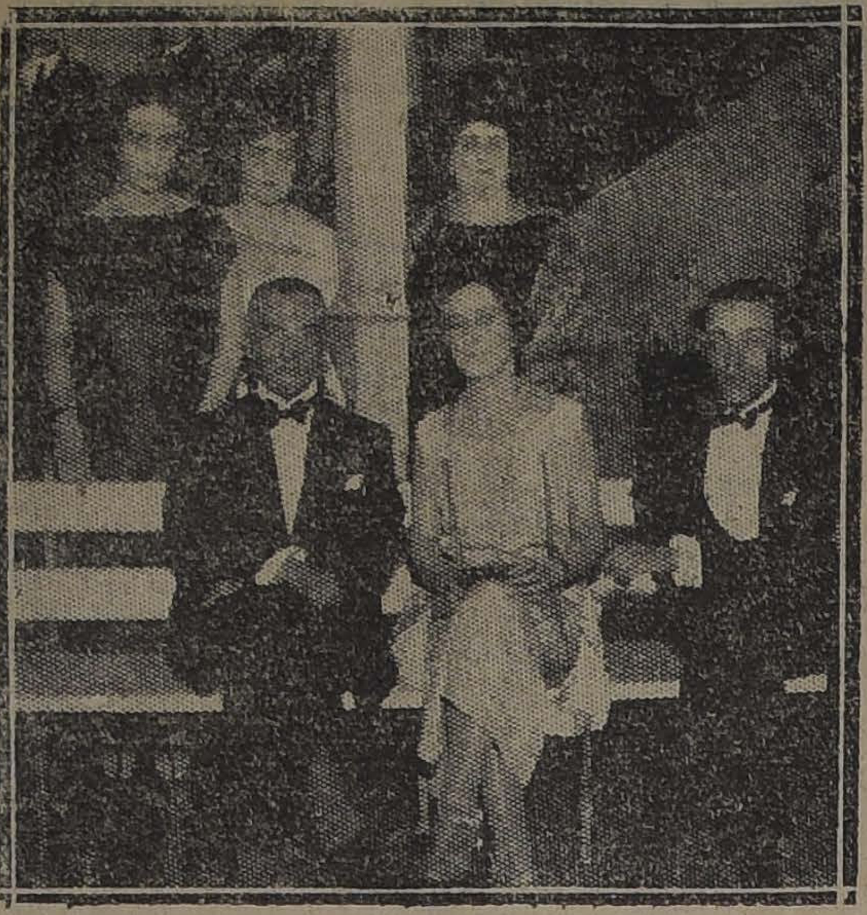

LAS Sras. ENRIQUETA FIGUEROA DE GUZMAN, BLANCA FIGUEROA DE RIESCO Y MARIA HUIDOBRO DE FIGUEROA Y LA S.ta BERTA FIGUEROA SANCHEZ, ACOMPAÑADAS DE LOS Sres. MARCIAL MARTINEZ Y GUILLERMO VIDAL, EN LOS COMEDORES DEL HOTEL.

LAS Srtas PILA SUBERCASEAUX ALDUNATE, LAURA VIERA GALLO BARAONA, ELSA LYON HIDALGO Y VIRGINIA MADGE BARAONA, ACOMPAÑADAS DE LOS Sres. MARIANO PUGA VEGA, JAIME VALDES OSSA, PATRICIO SMART FREDES Y OSVALDO BERSTEIN CARABANTES.

ASPECTO DEL COMEDOR DURANTE LA COMIDA

EN LA DIPLOMACIA.—En la combinación transandina de esta tarde se dirige a Buenos Aires, para seguir viaje a Varsovia, el Encargado de Negocios de Chile en Polonia, señor Carlos Becerra.

DOÑA AVELINA FUENZALIDA FARIAS.—Víctima de una larga y penosa enfermedad ayer, a las 9 A. M. dejó de existir en esta capital la distinguida señora con cuyo nombre encabezamos estas líneas.

Perteneciente a una prestigiosa y antigua familia de la provincia de Curicó, la muerte de la señora Avelina Fuenzalida F., significa una dolorosa pérdida para la sociedad de esa localidad, que la contaba entre sus miembros más queridos.

Sus restos serán sepultados hoy privadamente en el Cementerio Católico.

MANIFESTACION A D. RAUL SIMON.—El Domingo se efectuó en el Hotel Mundial la comida que los miembros del "Control de Entradas Tennis Club" ofrecían a su director don Raúl Simón con motivo de su próxima partida a Estados Unidos y Europa.

La manifestación se desarrolló dentro de un ambiente de franca camaradería y entusiasmo y se puso término poco después de las 12 de la noche con el baile que se efectuó después de la comida y a los acordes de una buena orquesta.

Ofreció la manifestación el presidente del Club señor Exequiel Fernández, la que agradeció el festejado.

Asistieron las siguientes personas: señor Raúl Simón y señora, señora Elena P. v. de Garzo, señoritas Adriana Silva, Sara Brand y Lidia Palma y señores José Antonio Carvajal, Luis Casas Cordero, Exequiel Fernández, Guillermo Jara, Jacobo Romero Aguirre, Francisco Herrera, Elías Pérez, Ramón Pérez P., Julio Bravo Toro, Teodoro Morales Crichton, Federico Silva, Luis Santos, Cosme del Barrio, Hernando Castañeda, Orlando Duhart y otros.

PASEO A LILEN.—Los señores P. Recart Besoaín y León Barros M. ofrecieron un paseo de despedida a Lilén en honor de la familia Lorca Cortínez, al cual asistieron las siguientes personas: Rebeca Lorca, Adriana Recart, María Ehlers, Luz Irarrázaval, Eliana Lorca, Horacio Recart, Fernando Lorca, Diego Solar, Leonidas Bravo y Exequiel Smith.

EN MOLINA.—Veranean en Molina y sus alrededores las siguientes familias:

Opazo Cousiño, Astaburuaga Bascuñán, Maza Astaburuaga, Larraín Encina, Urzúa Lavín, Urzúa Ojeda, Gómez Larraín, Campos Rencoret, Prado Valdés, de la Barra Castillo, Maturana Urzúa, Concha Tuñón, de la Fuente Morel, Calvo Horman, Garcés Silva, Fontecilla G., Herrera B., Gálvez Urzúa, González Aristegui, Gandarillas Ureta, Bustos S., Talavera L., Balmaceda B., Ewing S., Reyes C., Valenzuela Labbé, Armanet Besa, Vargas Bello, Errázuriz Echazarreta y muchas otras.

EN BIEN DE LOS NIÑOS POBRES ALEMANES.

Después de haber recorrido durante el año 1923 todas las ciudades y pueblos del Sur de Chile, he llegado de nuevo a esta capital.

Con gran satisfacción puedo decir al público chileno que en mi jira en bien de los niños pobres alemanes he tenido un éxito halagador, porque los fondos colectados de la piedad chilena alcanzan a no menos de 45 mil pesos. Consideramos esta hermosa manifestación de la caridad de los chilenos como la más justa correspondencia a la ayuda generosa prestada por Alemania a Chile con ocasión del terremoto de Valparaíso en 1906; pues a 3 millones de marcos oro ascendieron los subsidios regalados por la caridad de mis compatriotas. Y como fué grande entonces la desgracia de Chile, así es ahora inconmensurable la necesidad que padecen los hijos de Alemania. Por eso acudimos a las puertas de los corazones chilenos pidiendo su generosa cooperación para alivio de tan horrible miseria. Nuestro llamamiento ha encontrado la más franca acogida y no podemos menos de agradecer de lo íntimo de nuestro pecho a todas las personas las limosnas que generosamente nos han otorgado.

Con esta ocasión he podido admirar con gran placer los admirables paisajes del Sur, los declives nevados de los Andes y las variedades caprichosas de la costa. Hemos visto también los adelantos de la agricultura, el progreso de la industria y lo que aún vale más que esto, los numerosos colegios que hemos encontrado establecidos entre los mismos araucanos. Como una prueba manifiesta y elocuente de la notable cultura de esta gloriosa República.

Próximo a salir de esta capital, estoy organizando la rifa de un automóvil que me fué regalado el año pasado por una ilustre y generosa dama chilena. Ya... mayor parte de los números... Sur, me quedan todavía... cientos por despachar... que aún éstos serán pronto... mados por el generoso pú... esta manera confío poder... dicha rifa dentro de una... manas; pero antes de que... lugar, avisaré gustoso al... fijando la fecha en los di... esta capital. Cuantos de... el auto, pueden hacerlo en... rage del señor Gamboa, ... 36. Cada número vale ... la suma recogida se des... socorrer a los niños ... Alemania.

Agradeciendo nuevam... favor prestado por los ... esperando que me ayud... vez más en esta obra, ... to suscribirme de todos ... mo servidor.—Pbro. Au... mer, Delegado de la Liga... ridad de Alemania, Lic... calle Moneda 1661."

"DRYCO"
La única leche similar a la leche materna.
Recomendada por todos los más eminentes médicos
En venta en todas las boticas.
Distribuidores
MORRISON & Co.
SANTIAGO

MALON.—Con motivo del cumpleaños de la señorita Olga Saavedra Baeza, un grupo de vecinos de su fundo "La Jauja" la sorprendió con un malón de fantasía que alcanzó gran éxito, tanto por la gentileza de la dueña de casa como por los originales disfraces que lucieron cada uno de los asistentes.

El parque que rodea las casas de "La Jauja" estaba artísticamente arreglado con faroles chinescos y una profusión de luces de color.

Entre los disfraces que más llamaron la atención figuraban los siguientes:

Señora Paulina Castillo de Saavedra, con traje de Juana de Arco.

Señora Haydée Lacachaux de Ramírez Zantz, Marquesa Pompadour, diadema de brillantes.

Señora Elena Baeza de Saavedra, alegre traje de aldeana, chaqueta de terciopelo negro, pollera de raso enteramente bordada de rojo, malva y cereza.

Señora Sylvia Cortés de Ochopa, hermoso traje de estilo color "fraise ecrassée", bata de encaje plateado.

Señora Sara Campino de Morandé, traje de campesina holandesa.

Señorita Olga Saavedra Baeza, con un monísimo traje de soldado escocés.

Señorita María Frixie Buchanan Valdebenito, mariposa, vestido de tul blanco con bordados de lentejuelas verdes.

Señorita Carmen Morandé Campino, botón de rosa, disfraz hecho de una infinidad de pétalos de organdí rosa pálido.

Señorita Rebeca Rozas Larraín, florista, vestido de crepé georgette, lila, delantal de gasa blanca, sombrero de paja italiana, gran canasto de flores silvestres.

Señorita Adela Ramírez Zantz Lacachaux, cisne, traje todo de plumas blancas, que fué muy celebrado.

Señorita Loreto Morandé Campino, mamaracho, crinolina de gros rosado, levita de raso verde con galones de plata, cuello marinero, ojotas, peluca morada, colero. Muy original.

Señorita Elvira Trujillo Veloz, momento musical, imitación muy perfecta del lindo conjunto de gasas y tules de diferentes colores que vimos combinar en sus túnicas a la Pavlowa.

Señorita Carlota Othobonilla Korfe, patriotismo, gran bandera alemana de seda que la envolvía artísticamente desde el cuello hasta los piés.

Señorita Violeta Price Larraín, en traje de Caperucita Roja.

Señorita María Zamora V., María Antonieta, vestido de raso celeste con adornos de broches de perlas.

Señorita Rosa Ester Lacachaux Aldunate, ciclista, pantalones bombachos, camiseta blanca, cucalón café.

Señorita Beatriz Salgado Buchanan, dama de la Edad Media, traje de raso amarillo pálido.

Las señoritas Josefina Larraín Rozas, Frixie Muller Wittiny, Luz Larraín Buchanan, María Teresa Reyes Larraín, María Díaz Aldunate y los señores Raúl Sánchez Cerda, Pelayo Lacachaux Aldunate, Manuel Antonio Tocornal Gandarillas, Juan Figueroa y Eduardo Ossa Quezada formaban un hermoso conjunto japonés.

NACIMIENTOS.—Ha nacido una hijita del señor Hernán Radafeldt y de la señora Laura Marx de Radefeldt.

DE CARTAGENA.—En las últimas tardes hemos visto en el paseo de Playa Chica a las siguientes familias de nuestra sociedad:

Latham Urzúa, Urzúa Gana, Errázuriz Quesney, Huidobro Vial, Larraín Rozas, Lecaros Garcés, Bezanilla Larraín, Edwards Ortúzar, Correa Larraín, Iñiguez Sanfuentes, Reyes Ovalle, Vial Ortúzar, Fernández Mira, Calvo Respaldiza, Cruchaga Ossa, Infante Lecaros, Salas Hurtado, Guzmán Bezanilla, Solar Correa, Amunátegui Solar, Ruiz Tagle Fernández, Izquierdo Huneeus, Llona Reyes, González Balmaceda, Cruzat Balmaceda, Salas Pereira, Charme Cousiño, Concha Sotomayor, Campino Eguiguren, Peró Freire, Hurtado Blanco, Larraín Hurtado, Correa Errázuriz, Ortúzar Fernández, Fernández Vicuña, Errázuriz Fernández, Ortúzar Cruz, Calvo Hurtado, etc., etc.

VIAJEROS.—Ha partido a Pichilemu la señora Carmela Z. de Salazar, acompañada de sus hijas señoritas Violeta y Graciela.

—Hoy parten a Constitución el señor Zollo Gutiérrez y señora.

—En Coronel se encuentran las señoritas Inés y Elena Vera T.

—A Los Andes se ha dirigido para seguir viaje a Río Colorado el señor Marcial Plaza Cortés.

—Pasa la temporada de Verano en Cartagena don Carlos Mattey.

—Partió a Arica don Arturo Cuadros Cerda.

—A Valparaíso se ha dirigido don Mariano Segundo González.

—Se encuentran en Viña del Mar don Fernando Morandé Dávila y Antonio Humeres Valdés.

—Veranean en Constitución las señoritas María Vergara... ñán, Inés Vergara Bascu...

A MAR DEL PLATA.—En la combinación transandina ... dirigirá a Mar del Plata ... do artista fotógrafo se... Augusto Llaguno.

EN EL PALACIO DE LA INTENDENCIA DE VAL...—El Sábado último, S. E. el Presidente de la República ... de Alessandri, ofrecieron ... mida en honor de nuestro ... jador en Washington ... trán Mathieu.

Asistieron S. E. el ... de la República y señora ... Ester Rodríguez de A..., Beltrán Mathieu y se... na Serrano de Mathieu, ... do Irarrázaval y señora ... Clure de Irarrázaval, ... que Tocornal y señora ... de Tocornal, Roberto ... Roberto Sánchez, Luis ... Ramiro Pinto Concha y ... Arturo Alessandri Rodríguez ... ñora, Jorge Alessandri ... Alessandri y señora, ... Alessandri, Arturo Matte ... y señora.

Se excusaron los señores ... Tocornal, Almirante ... Dr. Scroggie Vergara.

ASISTA UD. A LOS BAIL...
del Dacing-Room, ... 2203, cuadra Plaza Bra... cómoda y extensa sala... módicos. Escogido conc...
LOS MARTES Y VI... MODA, NOCHE, ... y los Sábados, tarde, ... lleros, $ 1; señoritas, ... invitaciones válidas ... rada, pueden adquirirse en ...
Profesora: T. PARADI...
Ultimas novedades ... ses colectivas y priva...

DE A. D...

INTERESANTE

MENSAJE TELEPATICO ENVIADO DE VIÑA, CARTAGENA, CONSTITUCON Y APOQUINDO

En estos momentos que vivimos nada hay de más actualidad que las manifestaciones del ocultismo. ¿Y por qué? — interroga alguien. A lo que respondemos: porque todos lo ejercitamos sin darnos cuenta, sin saber que llevamos en nosotros mismos el poder del pensamiento que por lejos que lo dirijamos, actúa en la esfera mental.

El público ilustrado sabe que la mayoría de nuestros políticos, magistrados, hombres de ciencia e intelectuales, practican el poder de la mente, y es por eso que han conseguido ser la personalidad que representan. Los fenómenos telepáticos nos son casi familiares, porque la telepatía se desarrolla en la esfera del pensamiento, de la voluntad y de los deseos, las tres manifestaciones más latentes de la vida ordinaria: y como el ambiente general de nuestra vida — casi lugareña— nada tiene de refinado ni de ideal, de ahí que los fenómenos telepáticos no se hagan notar y pongamos en duda su existencia y neguemos el que otras personas los puedan desarrollar. Sin embargo, es frecuente oír en la conversación, atribuir tal o cuál hecho a las fuerzas telepáticas, mientras las personas menos ilustradas todo lo llaman casualidad.

Pasamos a comentar con nuestros lectores el mensaje telepático inspirado por miles de personas cultas y enviado acá a una de nuestras más acreditadas casas musicales.

Sabido es que Viña, Cartagena, Constitución y Apoquindo, son en estos momentos los balnearios más visitados por todo lo que nuestro gran mundo tiene de representativo. A esos sitios concurren la aristocracia del apellido, la de la política y la intelectual; la de la banca y la hípica, etc., diplomáticos, militares, profesionales, extranjeros del alto comercio, turistas, la gente bien, que gana más de mil pesos al mes y los empleados superiores de los tres diarios de la capital... y los Domingos en aparatosas comitivas llegan los jovencitos de la sociedad, que por diversas causas,— siendo la de fondo el tener que concurrir a la oficina o al banco —no pueden veranear...

"El ambiente en general es agradable, aunque un tanto liviano, de desear sería que nuestra dama tan comprensiva y bonita, fuese más discreta y más educada en sus sentimientos estéticos". El que así se expresa, es un distinguido caballero de la sociedad —muy ilustrado, que ha viajado largos años por Europa — inteligente amateur de la buena música y que poseyendo un lindo registro de tenor, ha hecho siempre las delicias de sus amigos cantando para distraer y para hacer la caridad.

—Vengo desesperado — nos dice — en todos los balnearios uno es atormentado con los chillones fonógrafos, que aunque sean buenos, ya sea por la aguja o por el disco, a veces el rrr... no se puede tolerar... De otro lado esos músicos viajeros, mecánicos, —me refiero a las orquestas que mantienen los hoteles — estas gentes caprichosas y que han hecho de su arte un ganapan demasiado comercial, son irritantes para los que como yo comprendemos los goces de la buena música ... tado en Viña, en Cartagena, Constitución y ahora ... Apoquindo; y en todas partes ... emprendido una verdadera ... zada contra orquestas y ... fos, e imponiendo mi ... he hecho comprender a ... la primera condición de ... neario es proporcionar a ... raneantes muy buena ... en todos los géneros.

Los gerentes y dueños ... hoteles me han atendido ... venido de exprofeso a San... busca del Autopiano más ... dido que he oído en mis ...

En 1912, cuando visité ... cano, al pasar cerca de ... taciones de Su Santidad, ... ravillosamente sorprendido ... ejecución de una balada ... Creí, como era natural, ... ejecutante podía ser el ... rosi en persona, ya que ... taba de la música privada ... Santiadad, y fué grande ... miración cuando el ... ductor nos dijo "El que ... un piano automático; ... piano Company, fabric... New York; Su Santidad ... dadero entusiasmo por ... piano tan perfecto, que ... tista podría ejecutar con ... ma, nitidez, claridad y ... Desde aquel día no olvido ... Autopiano Company y ... he sido huésped en algún ... hotel o casa residencial ... portancia, allí lo he ... tando rollos escogidos ... que ayer reconcentrando ... luntad y disponiendo ... deseos de todos los miles ... tes cultas que en los ... claman por la buena música ... vié a Viña, a Cartagena, ... titución y por Apoquindo ... yo; el radio-telepatía ... tro en la Casa Doggenweiler ... Prat 166, allí son sus ... tes.

La conocida firma ... genweiler desde hace ... en Chile su representante ... ted, Tavira, hombre que ... pa en vida social de ... resante y no de enumerar ... mientos y matrimonios ... bre el valor educacional ... de la buena música y ... olvida usted que la ... tía cuando se aplican ... zas en ideales que pueden ... tar un bien, resulta ... roso elemento para realizar ... uno desea. Yo he adquirido ... para mí, El Autopiano ... ny, en la Casa Do... estoy cierto que muy ... teles de todos los balnearios ... quirirán este noble piano ... ductor, que yo lo declaro ... de los instrumentos.

Con que vaya usted ... donde Doggenweiler, ... topiano Company" y ... útil que también hay ... lee lo interesante y ... radio-telepatía...

El ilustre amateur ... música calló... me ... no y en tono musical ... "Addio mio caro..."

Yo me quedé pensando ... to caballero de charla ... en el autopiano de la ... genweiler y en aquello ... citando la radiotelepatía ... de obtener lo que ...

MUEBLES
de todos estilos, a precios bajísimos, vende
"LA UNIVERSAL"
Catedral 1131
FRENTE AL CONGRESO
Damos facilidades en el pago. Entrega inmediata.
E-28

Botería Ripoll
Atiende pedidos de provincias; confección rápida.
PEDRO RIPOLL
112 — ESTADO — 112
Casilla 2368
Feb.-17

MUEBLERIA Franco Argentina
82-BANDERA-220
JOSE GURFINKEL
Gran surtido de muebles de todos estilos
Fábrica: Chiloé 1367 al 1375
A precios más bajos que en todas las mueblerías. Antes de hacer sus compras, consulte mis precios.
F-29

Termas de Cauquenes
RANCAGUA
La bondad de sus aguas es reconocida de tiempos inmemoriales; nuevos estudios prueban tener radio.
La belleza del paisaje y el buen trato hacen agradable una estada en ellas.
Por los trenes de 7.30 y 8.30 A. M., se toma en Rancagua el tren de la Braden C. y se llega a las Termas a las 12 M., pudiendo trasladarse por todos los trenes por Los Lirios, en coche o auto, pidiéndolo a los empresarios.
TELEGRAFO DEL ESTADO —:— AHUMADA Y BIANCHI.

Tome las PILDORAS de Brandreth
Fundada 1752
Puramente Vegetales.
Para el Estreñimiento, Biliosidad, Dolor de Cabeza, Vahidos, Indigestión, etc., y los desarreglos que dimanan de la impureza de la sangre, no tienen igual.
No son genuinas si no están en cajas de lata
De Venta en as Boticas del Mundo Entero.
B. Brandreth

Fundada 1847.
EMPLASTOS POROSOS de Allcock
B. Brandreth
El Remedio Externo Mejor del Mundo.
Aplíquese en la parte donde se sienta dolor.

Instituto Inglés
LICEO PARTICULAR PARA HOMBRES
Fundado en 1877
Las clases de este antiguo y acreditado plantel de educación empezarán el Miércoles 12 de Marzo.
Cursos de Preparatorias, y de Humanidades, con
EXAMENES VALIDOS
desde 1923, cuando el 70 o|o de los exámenes rendidos ante Comisiones Universitarias en el mismo Instituto, fueron aprobados.
Preparación para el Comercio o para estudios universitarios en los Estados Unidos. Atención especial a la enseñanza del inglés.
Se recibe como intern... a niños desde la edad de ocho años. Hay externado y medio-pupilaje.
Pídase prospecto al Director, EDUARDO G. SEEL, Avenida Portales 3076, Casilla 77-D, Teléfono 40, Estación, Santiago.

Por su acción curativa y preventiva la
GLACEYODINA
es un elemento indispensable de higiene para todas aquellas personas que ejecutan trabajos intelectuales y sedentarios, las que debido a la deficiente circulación de la sangre terminan por ser afectadas de reumatismo, artritismo, palpitaciones del corazón, insomnios, congestión cerebral, autointoxicación, erupciones de la piel, etc. En venta en todas las farmacias.
N/o

INDISPENSABLE PARA VERANEANTES
CACEROLAS eléctricas de ¼, ½ y 1 litro.
PLANCHAS eléctricas de 1, 3 y 4 kilos.
LECHERAS eléctricas de 1, 1 y 2 litros.
TETERAS eléctricas de ½, ¾, 1 y 2 litros.
CALENTADORES eléctricos de 2 platos
CALENTADORES para camas.
Rapidez-Comodidad-Limpieza-Economía
A. E. G. COMPAÑIA SUDAMERICANA DE ELECTRICIDAD
BANDERA ESQ. SANTO DOMINGO

CATECISMO, NITRO-OZONA
Enseña cuán sencillo es recuperar la salud y conservarla; salvarse en ataques fulminantes, apoplegía, asfixia, síncope, envenenamiento, etc.; adquirir inmunidad absoluta contra los contagios e infecciones de todo género; cuán fácil es burlar toda epidemia en su mayor apogeo, sin necesidad de imponerse privaciones; todos los flagelos habidos y por haber y el enjambre de microbios parásitos, que tanto alboroto levantan y que, sin embargo, todos en conjunto son tan inferiores a una sola idea del hombre.
PIDASE A
LUIS LOWE
CLARAS N.º 149. — CASILLA 832. SANTIAGO.

BARATURA Y PERFECCION

MODELOS EXCLUSIVOS
"LA FLOR DEL DIA"
San Antonio 98, esquina Moneda.
F—15

SPLENDID - HOY 6.30 y 10.30 ESTRENO DE LA GRANDIOSA SUPER-PRODUCCION:
DIRECCION MAX GLUCKSMANN — HUERFANOS 1048 — TELEFONO 2815
LAS 2 RIVALES o SUSANA
MABEL NORMAND
Drama de amor, de rivalidades, con escenas de gran emoción, de risa interminable, de alegre juventud, por la encantadora favorita.
OBRA MAESTRA DEL FAMOSO Mack Sennett
RIÑAS DE GALLOS
LANCES A ESPADA
Persecuciones emocionantes
Raptos en el momento del matrimonio, Etc. Etc.
Y 9.30: "DOCTORA EN AMOR", por CONSTANCE TALMADGE

Teatro Santiago

REVISTA DE REVISTAS"

Y va nuevamente "Revista de Revistas" en la vermouth y nocturna alcanzando con estas representaciones a las ocho veces. Empezará el espectáculo con el hermoso ...o de los hermanos Alvarez Quintero "Mañanita de Sol" en donde la señorita Torrijos y el señor ... encuentran oportunidad para sus excelentes facultades de ...es.

Se preparan verdaderas sorpresas dentro de algunos días más.

LOS BUSCADORES DE ORO

...aba de recibir Inés Berutti el material de esta opereta que ha constituido un gran suceso en Europa, y que, según se dice, es una obra de positivos méritos.

Esta tarde se verificará la lectura de la obra, para dar comienzo inmediatamente a los ensayos.

...el Arcos y "La Gioconda" ...n próximamente en el Unión Central

...información que diéramos en ...ra edición de ayer de la próxima llegada a esta capital del gran ...o e imitador Rafael Arcos, ha ...tado inmediatamente un gran ...asmo en la mayoría del público que aún recuerda el trabajo ...aliente de este artista. Y este ...asmo del público es justificado toda vez que Arcos supo conquistarse abiertamente el favor del ...o en su pasada temporada de ...atos recuerdos.

..."Gioconda", la célebre y aplaudida bailarina que tantos éxitos ha ...stado en los principales teatros de Centro América, acompaña ...el Arcos en su gira por Sur ...a y que iniciará en Santia...

...s debutará en la segunda ...na de Febrero en el Teatro Central, presentándose con un conjunto artístico y con un re...o moderno de obras cómicas.

"La Mazurka Azul", en el Coliseo

...celebrada opereta del maestro ...bard "La Duquesa del Bal ...", se vió totalmente llena la ... Coliseo.

...ersión hecha de "La Duquesa" ... las principales figuras del ... fué sobresaliente y lucida, ...ndose en forma muy notoria ...ora Cortadellas, en su rol ...nístico de Frou-Frou, la ale... ...paretier, aportando a su pa... el ingenio y gracia que ador... simpática soubrette.

... correcto y dignos de aplauso ...ronella, Retes y Jarques. Me...especial mención Rosina Ruiz, ... rol característico, del que su...ar partido.

...va en la función de la noche ...azurka Azul", en la que tie...n lucimiento Blanca Larini y ...lla.

...a las 9.30 es el beneficio a Bührle en el Unión

...forme lo hemos venido anunciando, hoy se efectuará en el Unión ...l el gran festival a beneficio ...turo Bührle, nuestro querido ...ar actor cómico nacional que ...mucho sufriera un desgraciado accidente por cuya razón se en...a falto de recursos.

...a velada se debe a la feliz ...iva de los empresarios de la ...ñía de comedias Recabarren... y García, quienes han aportado su valioso concurso con gran ...erés. Además tomarán parte en ...función los conocidos artistas Vila, Amalia del Valle, Rogel Aurora Cortadellas, Pepe Mar... y Pedro J. Malbrán.

...función dará comienzo con la ...sísima obra "Los Hugonotes", ...n que tendrá el rol característico Elena Puelma, la tan aplaudida ... carácter.

...e el éxito de "La Octava Mujer de Barba Azul"

...a de las obras que más ha ...do entre las que ha estrenado ...mpañía de Vaudevilles "Mar..." ...ue con tanto éxito actúa en el American Cinema, es sin dis... "La Octava Mujer de Barba ...

...che asistió un público desbordante a la reprisse de esta obra y en la del estreno, fueron muy ...idas las chistosísimas situaciones cómicas de que está nutri... ...aría muy bien la empresa en

mantenerla en el cartel, pues se vé que el público está ávido de esta clase de espectáculos, graciosos y ligeros, salpimentados de situaciones picarescas que hacen pasar un rato agradable, a precio muy reducido. A este respecto, podemos asegurar que no es posible encontrar actualmente un espectáculo mejor presentado en iguales condiciones de boletería.

Otro motivo de atracción es el espacioso local que expresamente ha destinado este teatro, en su misma sala, a fin de que los aficionados puedan aprovecharlo bailando durante los entreactos y el final de la función, acompañados por la espléndida orquesta jazz-band que ameniza el espectáculo.

Hoy se repite por tercera vez en la función de la noche "La Octava Mujer de Barba Azul".

CIRCOS

GRAN CIRCO ITALIANO

Estrecho se hizo anoche el Pabellón Delicias para contener a la numerosa concurrencia que acudió al estreno de las escenas criollas tituladas "Paseo campestre entre argentinos y chilenos".

En la primera parte se presentaron los mejores trabajos acrobáticos de la troupé y los clown hicieron nuevas y graciosas entradas cómicas.

El estreno de las escenas criollas argentinas resultó un éxito.

Don Pedro, huaso chileno, adinerado, llega a una estancia argentina a visitar a su compadre un gentil gaucho llamado Don Pascual, con motivo de la celebración del onomástico del ahijado. Con este motivo se improvisa una alegre farra, en que los gauchos ataviados con sus vistosos trajes bailan el "Malambo", y "El Pericón", y cantan canciones sentimentales y criollas. Don Pedro es obligado a bailar la cueca chilena, lo que hace con mucho garbo y salero en medio de tambores y huifas.

Esta noche, a pedido de numerosas familias se repetirán estas escenas con nuevas canciones populares. Los acróbatas, a su vez, presentarán sus mejores trabajos.

IMPERIO
MAÑANA
Vea Ud. la magnífica super producción Warner Brothers, obra del célebre metteur King Vidor,
Por qué verran las Mujeres
Es obra de arte, lujo y emoción

S. Y G. LA OCTAVA MARAVILLA
IMPERIO - HOY 6.30 9.40
BARBARA LA MARR, JACK MULHALL Y DAVID BUTTLER en su gran éxito de emoción y lujo
Esposas de Hombres Pobres
S. Y G. LA OCTAVA MARAVILLA

IMPERIO
artistas
Veinticinco Artistas
...tera de comparsas trabajan en la magnífica obra de estudio social y de lujo:
Por qué yerran las ...eres

NOTICIAS CINEMATOGRAFICAS

Hoy estrena el Splendid "Las dos rivales", por Mabel Normand

Hoy es el día señalado por el Splendid Theatre para dar a conocer a nuestra sociedad la película "Las Dos Rivales", trabajo de la aplaudida Mabel Normand, una verdadera concreción humana de la simpatía y la feminidad. Todas las obras de esta artista han sido siempre muy bien recibidas por el público de todos los países. Fué ella la primera mujer que supo revelar en la pantalla el carácter de la ingenua, pero dándole un aspecto cómico, humorístico y de mucha gracia.

Por esta vez vemos a Mabel Norman tocando los dos extremos emotivos del teatro: el cómico y el dramático, pero en este último aparece la Normand con una naturalidad tan bien comprendida y mostrada que se vé lo que en realidad es el problema sentimental por que atraviesan muchos espíritus; es tan intensa la expresión que da a su trabajo que realmente ausa en el público las más fuertes emociones.

En el argumento aparece Mabel Normand interpretando el rol de una muchacha que, debido a ciertas artimañas enemigas se ha visto despojada de su verdadera personalidad y de su herencia. Ella no lo sabe. Pero como la voz de la sangre es maestra, se revela pronto su verdadera situación. Este es simplemente un principio del film: lo que después viene es la fuerza de la obra, con todo su cortejo de grandes atracciones.

Sabido es que Mack Sennett es de los primeros directores de escenas de los Estados Unidos, y siempre ha sido él quien ha guiado en su arte a Mabel Normand. Es muy lógico el manifestar que esta es la obra más importante que haya salido de sus estudios y también la mejor manera de exponer el temperamento de la intérprete. Ha seleccionado, para desarrollar su historia, un campo bellísimo, una región encantadora, como lo es California, verdadero edén de la América del Pacífico.

El argumento lleva al espectador a diferentes partes, pues no tan sólo se desarrolla en los campos. Va también hacia la ciudad, y allí vemos otros ambientes, nuevas cosas.

Un detalle que no deja de causar una curiosidad especial es el ver jugar a Mabel Normand un papel de celosa: otra mujer disputa el cariño de su novio, y hay que imaginarse todos los ardides que funcionarán dirigidos por ella en contra de su rival.

Esta producción extraordinaria tiene que encontrar un ambiente muy favorable y grato entre nuestra sociedad. Es la película ideal para las familias, para las señoritas, para todos aquellos que amen el espectáculo sano, pleno en arte y ameno.

Se estrena en la especial y se reprisa en la noche.

"Las Dos Rivales" es versión de la novela "Susana".

ESMERALDA

El teatro de un millón de pesos estrena hoy "Los enredos de Anatolio", la más hermosa película Paramount del año pasado. Dirigida por Cecil de Mille é interpretada por 12 estrellas encabezadas por Wallace Reid, Gloria Swanson, Bebé Daniels, Agnes Ayres y Teodoro Roberts, seduce tanto por la belleza de su tema como por la magnificencia de su presentación.

Wallace Reid, el malogrado favorito, hace el rol de Anatolio, un joven millonario que se ha metido a redentor de la humanidad.

"Los enredos de Anatolio", a pesar de su enorme costo, se dará al corriente precio de $ 1.20 platea.

SALA IMPERIO

"Esposas de hombres pobres". — Las funciones del Domingo del cine social dieron a conocer al público los méritos artísticos bien señalados que adornan a esta producción titulada "Esposas de hombres pobres", que, tan sólo con el nombre de sus intérpretes principales, se recomendaba ya como una buena cinta seria y de valores escénicos. En efecto, la presencia en el reparto de Bárbara La Marr, la actriz de quien hemos dicho ya que gana el enorme sueldo de ciento cuarenta mil pesos chilenos por mes, era suficiente para asegurar la importancia de la obra sí, a mayor abundamiento, no hubiera otros nombres prestigiados como los de Jack Mulhall y David Buttler. Como obra esta película es efectivamente interesante y hermosa. Magníficos escenarios, escenas brillantes, vida de gran mundo, componen su exterior en cuyo fondo se analiza la situación de las mujeres que no han sabido dominar su afición por el lujo y las comodidades que da el dinero, y crean con sus ambiciones graves y dramáticas situaciones al lado de sus maridos pobres, que no pueden satisfacerlas. Es, pues no sólo interesante sino además provechosa la visión de esta cinta, que se hace de preferencia recomendable para las jóvenes que aspiran ir al matrimonio y a quienes hace falta una orientación sobre su vida futura.

La Sala Imperio reexhibirá en sus funciones de hoy esta meritoria producción de arte y lujo.

ALHAMBRA Y VICTORIA

Corina Griffith y las Actualidades Pathé News. — "Un divorcio a plazo fijo". — Es una película escogida de la acreditada manufactura Vitagraph, en la que su primera figura femenina, Corina Griffith, realiza un trabajo escénico sobresaliente y luce una vez más sus hábiles comprensiones de intérprete. El argumento de esta obra revela desde su título un carácter social que encierra un tema siempre interesante y de actualidad, como es todo lo que se relaciona con el divorcio civil.

El Alhambra y el Victoria, pasarán nuevamente esta cinta en sus funciones de hoy, acompañándola de las Actualidades Pathé News 90 y 91, cuyas interesantes vistas sobre hechos mundiales registran entre otros cuadros el de la sensacional competencia hípica entre los famosos cracks In Memoriam y Zev.

REPUBLICA

Este cine de la Avenida República hará sus funciones de hoy con la exhibición de la película dramática de vida al aire libre, titulada: "Defender mujeres no es siempre pleito perdido". La interesante acción de esta comedia dramática pasa en las regiones del Canadá, del que presenta los más soberbios paisajes y en Nueva York, en el ambiente de la vida de gran mundo.

IRIS

"La Florista de Enrique IV". — Hoy estrena este teatro en las funciones de tarde y noche la superproducción francesa de arte y lujo soberano marca Gaumont Pax, titulada "La Florista de Enrique IV", película que llama la atención por la fiel adaptación a la verdad histórica.

DIECIOCHO

"Esposas de hombres pobres". — Para sus dos secciones de hoy, anuncia esta Sala el estreno del notable drama pasional titulado "Esposas de hombres pobres", creación de la linda actriz Luisa Prussing.

FRANKLIN

"El galope" por Harry Carey. — Hoy anuncian los programas de este teatro el estreno de una producción del popular Harry Carey (Cayena), titulada "El galope".

Como todas las creaciones de este simpático actor, la acción se desarrolla entre cow-boys, cuyo género de vistas tiene tantos adeptos.

ELECTRA

"El demonio de la velocidad". — Producción de la Fox, es ésta una de las mejores y más bien llevadas cintas de Tom Mix.

La filmación de la cinta es magistral, no habiendo en todo el curso de ella ningún truco y siendo, especialmente en las carreras de autos de una nitidez extraordinaria.

La cinta va en las funciones de especial y nocturna.

Hoy estrenan los Teatros Setiembre y Brasil "El crisol de las almas", por Priscilla Dean

Haciendo un encomiable esfuerzo, la Universal Pictures Corporation ha seguido lanzando cada quincena una producción extraordinaria en esta época poco propicia para grandes espectáculos. Los que quedamos en la

capital debemos agradecer a la gran editorial norte-americana este sacrificio, ya que gracias a él podemos ver películas de verdadero mérito.

"El crisol de las almas", — que se estrenará hoy en los teatros Setiembre y Brasil, y mañana en el Esmeralda, — es una Jewel (Joya), Universal. Sin lugar a dudas el principal de sus atractivos es el ser protagonizada por Priscilla Dean, una de las estrellas de mayor cartel en nuestro país. La arisca y bella actriz aparece aquí acompañada de Wallace Beery, el gran actor que hizo de Ricardo en "Robin Hood", y de Matt Moore, un simpático galán.

Los escenarios de esta obra son Shangay y una aldea milenaria del interior de la China. El tráfico del opio es el tema del argumento. Priscilla es una vendedora de ensueños, uno de los mejores instrumentos de la siniestra compañía de drogas.

Cuando nos es presentada podemos apreciar todo el fango de su alma. Nada le importa a ella la desgracia de miles de seres con tal de ganar dinero. Ella seduce a los inspectores de gobierno, roba documentos y tiene el corazón cerrado a todo sentimiento noble.

Pero todo cambia cuando el amor llama a sus puertas. Su alma se funde en el divino crisol, alimentado por sufrimientos y desesperación, momentos de dicha y eternidades de angustia. Sale de la prueba radiante como oro bruñido.

No solamente interesa la cinta por su argumento, sino que llama la atención por su admirable corrección puesta en escena. Las reconstrucciones chinas son maravillosas. Hay visiones de los cabarets de Shangay, donde buscan el placer las cinco razas del mundo en la forma más diversa. Los momentos del ataque de los "jhanzis" o bandidos a la aldea donde se ha asilado Priscilla y su novio, son de enorme poder dramático. Es impresionante la vista de la aldea en llamas y de la multitud que huye despavorida.

YUNGAY

Luis Vicentini en "Traición". — En especial y noche reestrena a pedido de numerosas familias, el verdadero triunfo de la cinematografía nacional "Traición", protagonizada por el "as" del boxeo chileno, el popular y querido Luis Vicentini, que en breve parte a los Estados Unidos a defender los colores chilenos en muchos nuevos match de resonancia mundial.

SANTA LUCIA

"La Isla del Tesoro", delicioso drama de aventuras protagonizado por la conocida estrella Shirley Mason, forma el programa nocturno de hoy.

ALAMEDA

William Hart. — Hoy reaparece, después de una regular ausencia, el actor de la emoción, William Hart. Interpreta hoy en esta sala su más interesante producción, la que lleva por título: "Juan Faldas".

AVENIDA MATTA

"Esposas de maridos pobres". — Hoy corresponde al programa la presentación de una obra que debe ser vista por todos aquellos que van al matrimonio sin tener una experiencia bien definida de lo que es el factor económico para la vida. La película a que nos referimos es una de las más sabias lecciones que se pueda dar al público: se titula "Esposas de maridos pobres" y hay que ver en ella todos los resultados que trae a un matrimonio el no tener el dinero suficiente para cumplir con todas las necesidades del hogar.

INDEPENDENCIA

Hoy estrena un film de espionaje, El enemigo en casa". — En ambas funciones de hoy Martes, ofrecerá este teatro del barrio Independencia el estreno de "El enemigo en casa" o "¿Es su sirviente un bandido?", obra que hace ver los peligros que cercan a los hogares que toman sirvientes sin conocer sus antecedentes, y presentando la historia de uno que en casa de un almirante americano, era, no sólo un espía japonés, sino que intentó ultrajar a la hija del dueño de casa, de quien estaba enamorado.

Crea el rol de protagonista Lois Wilson, secundada por Togo Yamoyoto.

ODEON

"El demonio de la velocidad". — En sus funciones de hoy estrenará esta Sala la última y más grandiosa producción del célebre cowboy Tom Mix. Nos referimos a "El demonio de la velocidad", una cinta Fox de argumento sensacional, en la que Tom Mix desarrolla la más audaz y graciosa creación.

Domaduras de autos chúcaros, vaqueros, de a caballo, en el hall y en los ascensores de un hotel, riñas y amores...

Para las funciones de mañana se anuncia el estreno de la última interpretación de William S. Hart, el film Paramount "Juan Faldas".

ATENAS

Clara Kimball Young. — Tarde y noche el Teatro Atenas exhibirá hoy en estreno una escogida producción de la Metro-Classics, titulada "La mujer de bronce", cuyo primer rol está encomendado a la sabia y elegante interpretación de Clara Kimball Young, la conocida "Bertini americana". Es una obra de lujo, de arte, y de expresión dramática muy apreciable que ha sido recibida con entusiasmo en los cines centrales.

IMPERIAL

El espectáculo de las funciones de hoy en este teatro se hará con programa francés. Es de gran interés, por artística y emocionante la visión de la cinta Pathé París, titulada "Padre, mi amor no se vende", que hoy se reprisa. La interpretación la hacen Marie Thay, Charles de Rochefort y Pedro Aconer, en los principales papeles.

DELICIAS

"El hombre que durmió 20 años". —Una obra muy original es la que estrena hoy esta Sala. Se titula "El hombre que durmió 20 años", y este sólo nombre es para despertar la curiosidad de cualquiera persona ¿Quién puede ser ese hombre extraordinario que llegue a dormir 20 años, es decir, a perder la noción de las cosas y de las realidades por tanto tiempo? La pantalla se encargará de decírnoslo hoy en esta sala.

ESTRENOS PROXIMOS

Mañana se estrena "Por qué yerran las mujeres". — King Vidor es uno de los "metteurs" más destacados en las modernas orientaciones del cinema americano, es autor a la vez que director y sus producciones se caracterizan por una presentación escénica brillante que cautiva a los ojos y por la seriedad y aún profundidad de los temas que trata en forma absolutamente liviana y amena para el espectador. Una nueva prueba de sus grandes aptitudes, la ha dado con la celebrada producción que la prensa americana le ha elogiado unánimemente, "Por qué yerran las mujeres", obra cuya importancia moral y educativa se trasluce desde su título, y que, por la lujosidad de sus escenas, por su carácter social y por su noble finalidad, nos invita a compararla con una de las superproducciones que mayor éxito alcanzaron el pasado año en los días de moda: "El mundo se hizo para nosotras". La nueva cinta extraordinaria pertenece, como esta última, a las grandes ediciones de la Warner Brothers y en su vasto repertorio consulta nombres sumamente apreciados por el público de toda América y consagrados ya por el triunfo y la crítica. Los principales de éstos son: Florence Vidor, Monte Blue, Luisa Fazenda, Harry Myers, Robert Gordon, Jack Mac Donald, Noah Beery, Katryn Perry, Josephine Crowell, con 16 artistas más que también hacen papeles de importancia, aparte de comparsas, etc. Como se ve, esta cinta es en realidad una superproducción valiosa e interesante, destinada a alcanzar los honores de un acontecimiento artístico.

El estreno será presentado en las funciones de mañana por la Sala Imperio.

PROGRAMAS DE HOY

SPLENDID.— Hoy, 6.30 y 10.30. Estreno: "Susana" o "Las Dos Rivales" por Mabel Normand.

9.30: "Doctora en Amor", por Constance Talmadge.

INDEPENDENCIA.— Hoy, especial y noche. "El Enemig en casa" o "Es su sirviente un bandido", por Lois Wilson y Togo Yamayoto.

TEATRO AVENIDA MATTA. — Especial y nocturna: "Esposas de maridos pobres".
ALAMEDA — Especial y noche: "Juan Faldas", por William Hart.
COLON.—Especial y noche: "Amárrate los Pantalones", por Ricardo Talmadge. Funciones el Jazz-Band en el foyer.
DELICIAS. — Especial y noche: "El hombre que durmió 20 años".
IMPERIO.— Tarde y noche: "Esposas de hombres pobres", por Bárbara La Marr.
ALAHAMBRA Y VICTORIA — Tarde y noche: "Un divorcio a plazo fijo", por Corina Griffith y actualidades Pathé News 90-91.
REPUBLICA. — Tarde y noche: "Defender mujeres no es siempre pleito perdido.
TEPAS.— Tarde y noche: "La Mujer de Bronce", por Clara Kimball Young.
PROVIDENCIA.— "Una Aventura peligrosa" (3.a función).
IMPERIAL.— Tarde y noche: "Padre, mi amor no se vende". Exito Pathé Paris.
MINERVA.— "Felicidad a la moda", por Constance Talmadge. "La Visionaria", por Z. de Ray y "La crianza de Budy", por Budy Mesinger.
HIPPODROME. — Especial y noche: "Caído del Cielo", drama de cowboy, "No grites", por el perro Pal Cu Cu y "Viaje al Sur", por Neely Edwards y Bert Reah.
MUNDIAL. — Especial y noche: fin de "Los Arañas Negros".
TEATRO DIECIOCHO — Especial y noche, "Esposas de hombres pobres", por Luis Prussing.
IRIS.— "La Florista de Enrique IV", producción Gaumont-Pax.
EXCELSIOR.— Nocturna: 4.a función de "Una Aventura peligrosa", por Grace Darmond.
TEATRO NOVEDADES.— Hoy especial y noche: "El hado fatal".
TEATRO ELECTRA. — Especial y noche: "El Demonio de la Velocidad" por Tom Mix.
TEATRO YUNGAY.— Especial y noche: "Traición", por Luis Vicentini.
POLITEAMA. — Especial y noche: "Algo en qué pensar" por Gloria Swanson.
SALA O...NTE. — Hoy especial y noche: "Papá Lo Bonard" o "El hijo del otro hombre".
ODEON (A. Barroso 763).— Especial y noche: "El Demonio de la velocidad", por Tom Mix.

SPLENDID
ESPECIAL Y NOCHE
Estreno de la super - producción de arte, la primera creación extraordinaria de 1924
Las 2 Rivales
Interpretación de la encantadora actriz, la más simpática y femenina — de todas —
MABEL NORMAND HOY
EXCLUSIVIDAD DE LOS ARTISTAS UNIDOS

ESPECTACULOS AURELIO VALENZUELA B. y Cía.
Priscilla Dean EN EL CRISOL DE LAS ALMAS
UNIVERSAL PICTURES CORP.
Un drama de amor desarrollado en la China siniestra, la tierra de los "jhanzis" y de los contrabandistas de opio. La novela de una vendedora de ensueños, que empleaba su belleza al servicio de la desgracia de la humanidad. Pero ella se enamoró, sintió vergüenza de su vida y fundió su alma en el crisol del dolor para purificarla.
Maravillosa reconstrucción de Shangay y de una aldea china. Visiones de los cabarets orientales. Sensacionales combates entre bandidos y tropas regulares.

ESMERALDA: Hoy (Platea: $ 1.20) LOS ENREDOS DE ANATOLIO, por Wallace Reid y doce estrellas.

AVENIDA
HOY: 6.30 y 9.30
La brillante producción Paramount
Fascinación
POR MAE MURRAY
Mañana: TOM MIX en "El Demonio de la Velocidad".

ALHAMBRA Y VICTORIA
HOY: 6.30 y 9.30
Un Divorcio a Plazo Fijo
por Corina Griffith y las Actualidad Pathé News 90 y 91.

REPUBLICA – Teatros – ALAMEDA
DEFENDER MUJERES NO SIEMPRE ES PLEITO PERDIDO
William Hart EN JUAN FALDAS
y EN LA FRONTERA, por BOB REEVES.

Teatro Unión Central
Compañía de Comedias Recabarren-Lillo
HOY MARTES 12 DE FEBRERO
Vermouth, a las 6.30:
EL TREN RAPIDO
Noche, a las 9.30:
BENEFICIO PARA ARTURO BÜHRLE
LOS HUGONOTES

TEATRO SANTIAGO
Empresa Ernesto Bonquet
Compañía Española de Operetas
INES BERUTTI
Hoy Martes 12 de Febrero Hoy
Vermouth a las 6 y 15, y noche a las 9 y 30, gran éxito:
Revista de Revistas

COMEDIA, CONCIERTO Y VARIEDADES
COLISEO NACIONAL
Compañía de Operetas Retes-Jarque
HOY MARTES 12 DE FEBRERO
Gran reprise:
LA MAZURKA AZUL
Regia presentación.
LOCALIDADES EN "LA GOLETA"
PLATEA: $ 3.00.

TEATRO AMERICAN CINEMA
COMPAÑIA VAUDEVILLES MARTAL
HOY — NOCHE: 9.30 — HOY
Inmenso éxito; tercera representación:
LA OCTAVA MUJER DE BARBA AZUL
ORQUESTA JAZZ - BAND PALMA
BAILES
Platea: $ 3.00.

TEATRO SANTA LUCIA
HOY MARTES 12
SHIRLEY MASON
en el delicioso romance de aventuras
LA ISLA DEL TESORO
Bailes en el intermedio y final.
PLATEA $ 3

INMORAL
Sería no anunciar que es inconveniente para señoritas y menores de edad la cinta de realismo.
ROSA DE LA MUERTE
Es cruda y fuerte como la verdad. Es una condenación a la frivolidad, al lujo, al odio y las pasiones.
SI ES USTED MAYOR DE EDAD PODRA JUZGARLA POR SUS OJOS.
ALHAMBRA Y VICTORIA: ESTRENO JUEVES 14: 6.30 y 9.30

INFORMACIONES CABLEGRAFICAS D

PERU ANUNCIA QUE PRESENTARA SU RESPUESTA AL ARBITRO EL 13 DEL PRESENTE

En consecuencia, el representante del Perú entregará mañana su contestación a la defensa chilena.

WASHINGTON, 11.—El señor González Prada envió una nota al Secretario del Departamento de Estado, Mr. Hughes, expresándole que el Perú entendía que estaba subsistente el acuerdo según el cual el 13 de Febrero deben ser presentadas las respuestas de Chile y Perú a los alegatos presentados por una y otra parte en el arbitraje sobre Tacna y Arica.

El señor González Prada solicitó una audiencia especial para el 13 de Febrero, a fin de hacer entrega a Mr. Coolidge de la contestación peruana a la defensa chilena.

Este paso es independiente de cualquiera decisión que pueda ser tomada por el Arbitro respecto de lo solicitado por Chile y Perú.— (U. P.)

El arbitraje sobre Tacna y Arica

¿Solicitará Chile la ampliación del plazo fijado para la entrega de su contra-alegato? —Existe la posibilidad de que el Arbitro lo amplíe por su propia iniciativa.

WASHINGTON, 11.— Se ha producido hoy un nuevo acontecimiento en el desarrollo de la cuestión de Tacna y Arica, con la solicitud del señor González Prada para, como estaba acordado, presentar el 13 del presente al Presidente Coolidge su respuesta al alegato de Chile.

Se considera que este paso está indicando de una manera definitiva que el Perú está dispuesto a evitar toda demora por la cual pudiera considerársele responsable.

El Departamento de Estado se ha negado a proporcionar cualquiera información o a dar a conocer cualquiera decisión, si es que alguna se ha tomado.

Se informa, sin embargo, que ni Chile ni Perú han enviado hoy comunicaciones.

Mr. Rowe fué llamado a la Casa Blanca hoy en la tarde. Aunque se ha indicado que esta visita estaba relacionada con los proyectos de Mr. Davis sobre inmigración en el hemisferio Occidental, se supone que Mr. Rowe pueda también haber discutido con el Presidente Coolidge sobre la cuestión de Tacna y Arica.

Tanto la defensa de Chile como la del Perú esperan con ansiedad la palabra del Departamento de Estado, o aún una mera insinuación de que las respuestas a sus comunicaciones llegarán antes del 13.

A pesar de que no se ha anunciado oficialmente en forma definitiva, se estima, como consecuencia de sus comunicaciones, que los chilenos pedirán que se amplíe el tiempo para la preparación de su contra-alegato.

Hasta esta noche la situación no ha cambiado y es la siguiente: ¿Ampliará el Arbitro el plazo estipulado por su propia iniciativa, o esperará, para hacerlo, una petición normal de Chile?—(U. P.).

ITALIA

COMUNICADO DE TCHITCHERIN

ROMA 11. — Se ha anunciado oficialmente que Tchitcherin ha entregado al marqués de Paterno una nota en que le dice:

"Le ruego comunique al señor Mussolini las expresiones de nuestra satisfacción, por la firma del tratado ítalo-ruso, uno de los acontecimientos más importantes para la paz mundial y que abre una nueva era en las relaciones de ambos países".

"La decisión del Gobierno italiano de nombrar inmediatamente un embajador en Moscú ha sellado definitivamente el camino a las nuevas relaciones, lo cual agradecemos particularmente al señor Mussolini. —(U. P.)

PREPARATIVOS PARA LAS ELECCIONES

ROMA 11.—Los intereses nacionales se concentran en la actitud de los leaders y estadistas, respecto de las candidaturas para las próximas elecciones.

La renuncia presentada anoche por el señor De Nicola, no sorprendió a nadie. Motiva diversas congeturas la actitud que adoptará el señor Orlando, para saber si aceptará o no a última hora su candidatura.

Los diarios declaran que se han removido los últimos escrúpulos constitucionales de Orlando, para que se una a los fascistas, quienes reconocen su elección como el triunfo de los principios democráticos.

La convención del partido socialista de Florencia resolvió incluir las candidaturas de los señores Smorti, Ventavoli, Bisogoni, Modilani, Bawnesi, Bose y Targetti en las listas de sus candidatos.

Modliani encabezará esta lista de candidatos recibiendo el voto preferencial de toda la Toscana.

Los afiliados a la Tercera Internacional votarán las listas de los universitarios.—(U. P.)

La Reina de Rumania

ROMA 11.— La reina de Rumania y la princesa Ilena llegaron de incógnito. El Miércoles seguirán viaje a Nápoles, para continuar a Malta a bordo de un barco británico. — (U. P.)

Manifestación fascista

PALERMO 11.— Los dirigentes provinciales del fascismo aprobaron una moción protestando contra el frente único de la oposición para combatir al fascismo. Luego después se realizó una manifestación. —(U. P.)

Temporal en Nápoles

Nápoles 11.— Un violento temporal en la costa ha ocasionado perjuicios. Se rompieron las anclas del vapor "Piedmont", el que navegó durante toda la noche a la deriva. Varios remolcadores lograron traerlo hasta el puerto. Otros vapores suspendieron su salida.—(U. P.)

Giordano compone una nueva ópera

MILAN 11.— Giordano compuso una ópera en cuatro actos llamada "Cena delle beffe", inspirada en una comedia de Benelli. La editará y estrenará en el Escala en la próxima estación.—(U. P.)

Los disidentes fascistas se reunen

MILAN 11.— Mil disidentes fascistas discutieron la situación política, manifestando que el comité electoral fascista ignoraba cual era la situación política en las provincias. Se nombró una comisión para que se entrevistara con el señor Acerbo y para que preparara la lista independiente, en caso de que la propuesta de los fascistas disidentes fuera rechazada.—(U. P.)

El Ministro sureslavo del Culto

ROMA 11.— En breve llegará a Roma el Ministro del Culto sureslavo, señor Janich, acompañado del reverendo Cuka, quienes terminarán los detalles del concordato con el Vaticano.—(U. P.)

ROMA 11.— **El Comisario de los Ferrocarriles obtuvo del Tesoro** la cantidad de veinte millones de liras para normalizar el servicio de los ferrocarriles a la provincia de Alessandría.—(U. P.)

Candidaturas para las elecciones

TRIESTE 11.— Las agrupaciones políticas eslavas de Venecia Julia, no lograron llegar a un acuerdo respecto de los candidatos que irán a la lucha en las próximas elecciones. Es probable que no presenten una lista propia.—(U. P.)

El posible Embajador en Moscú

ROMA 11.—Se anuncia extra-oficialmente, que el Conde Manzoni, ex-Ministro en Belgrado, será nombrado Embajador en Moscou.—(U. P.)

BENDISI 11. — **Se ha inaugurado hoy una lápida,** en memoria del salvamento del ejército serbio, el invierno de 1915, por la Armada italiana. — (U. P.)

LA ESPECULACION A LA BAJA MARCO EN LA BOLSA DE BER

El comité de investigación hará una pr inspección de las recientes operaci —La idea de establecer un banco a se de oro.

(Correspondencia cablegráfica de Car Groat, especial para "La Nación")

BERLIN 11 — Con motivo de los ataques que se han formulado contra la desvalorización del marco, en los mercados extranjeros, los miembros del comité de investigación harán una prolija inspección de las transacciones realizadas recientemente en la Bolsa, especialmente para establecer si los compradores extranjeros han tenido suficientes marcos para cubrirse de las órdenes de ventas que han hecho, pues ocurre a menudo que se encuentran los especuladores que han dado órdenes con el objeto de especular, sin tener las suficientes garantías para pagar.

La Bolsa, que se consideraba desligada de toda sospecha respecto de la desvalorización del marco, aparece ahora como sindicada de responsabilidad a este res vista del anuncio que ha miembros del Comité de ción sobre el acuerdo para un Banco a base de oro.

Si los aliados prestan bación a la idea de esta Banco a base de oro, éste ría la emisión de "rente del Reichsbank y del B Crédito de Oro, propuesto Schacht, como piedra de obtener una resolución fa

Se cree que pasarán m ses antes que se realice la creación del Banco de tos, desde que éstos ha dado a los miembros de sión de Reparaciones ción. — GROAT. — (U. P.)

NUEVA ACUSACION CONTRA EL SE DOR FALL

Se trataría de un escándalo mayor que del petróleo

WASHINGTON 11.— Los representantes de cuatro poderosas uniones ferroviarias se preparan para presionar al Presidente Coolidge, a fin de que investigue los actos de la administración en Alaska, pues han declarado que una investigación concienzuda pondrá de manifiesto una conspiración de una magnitud y con ramificaciones mucho más serias que todo lo que se ha descubierto en el affaire petrolero. Agregan los denunciantes que el ex-Secretario Fall en Mayo de 1922, obtuvo la transferencia de la ción del ferrocarril de Ala Departamento de Marina tamento del Interior, dose en seguida el trabaj minas de carbón de Wi

Agregan que dicho f dependía en su mayor pa trabajo de esas minas. L nistas acusan, en consec Mr. Fall de haber inten liberadamente destruir lo carriles de propiedad del G con el objeto de abrirlo a las compañía privadas.—

UN PLEITO DE 436 AÑOS

ROMA 11.— Comunican de Novara que los representantes de las municipalidades de Cursolo y Orasso, se reunieron para arreglar amistosamente los límites comunales.

Se trata de un pleito que dura 436 años.—(U. P.)

Próximo compromiso matrimonial

ROMA 11. — La reina de Rumania visitó a los reyes de Italia, con quienes tomó té.

Se asegura en Belgrado que la visita de la reina de Rumania a Italia, se relaciona con el próximo compromiso del hijo menor del príncipe Nicolás con la princesa Mafalda. —

TURQUIA

El Ministro alemán

CONSTANTINOPLA 11.—El Ministro alemán Herr Freitag, llegó hoy a este ciudad. Seguirá viaje a Angora, a fin de iniciar las negociaciones de un tratado de amistad turco-alemán.—(U. P.)

SUIZA

Reunión de la Comisión Internacional de Higiene de la Liga

GINEBRA, 11. — La Comisión Permanente de Higiene de la Liga de las Naciones, ha sido citada a diez días de sesiones, a fin de discutir las medidas que podrían adoptarse para combatir el cáncer en todo el mundo.

Uno de los primeros pasos que se dará consistirá en reunir datos estadísticos de las principales naciones sobre el porcentaje de mortalidad a causa del cáncer. —(U. P.)

GRECIA

ACTIVIDADES DE LOS PARTIDOS

ATENAS 11.— Los constitucionalistas de los partidos de la oposición celebraron una reunión, presididos por un comité de ocho miembros. Se proponen resistir el cambio de dinastía y han anunciado que participarán en el plebiscito siempre que se les dé garantías de una votación imparcial.

Al mismo tiempo, los republicanos y militaristas preparan un golpe. Continúan transportando tropas hacia la capital.

Se agrega que han confeccionado una lista de personas que serán arrestadas.—(U. P.)

EGIPTO

LOS ULTIMOS TRA JOS EN LA TUMBA TUTANKHAME

LUXOR, 11.—Un importa po de egiptólogos y de ar se han dado cita para mi en que se piensa destapar fago. No se espera, sin encontrar inmediatamente él la momia de Tutankh se cree que guarda tres mo colocadas en sus respectivas

Se estima, por otra parte consistencia es sumamente por lo cual se requerirá un so trabajo de varios días p carlas intactas.

Los excavadores han he trucciones especiales para la delicada tarea que inicia ñana.—(U. P.)

MARRUECO

MELILLA 11. — Los hostilizaron a Tizziasa. — llería los dispersó. — (U. P.)

MEXICO

EL AVANCE DE TROPAS FEDER

MEXICO 11.—Los federa realizado la completa ocup Veracruz. Confían en que nento la captura de Gua dando término así a la pr pa para sofocar la rebelión.

La toma de Botland, por zas que marchan hacia G ra, ha sido estimada como los más grandes acontecim litares, como no se había en ninguna revolución pues se emplearon todos los tos más modernos de la g (U. P.)

LOS FEDERALES JORAN NOTABLE TE SU SITUACI

MEXICO, 11.—A pesar d guedad de varias prediccio han salido de varias esfer les, parece seguro que l federales ocuparán defini Guadalajara mañana.

El retiro de los rebeldes gunda línea de defensa, en había sido contemplado por sidente Obregón, a la que mediatamente la evacuación dalajara.

Se sabe que las recientes tas han desmoralizado com mente a los rebeldes, pues poco, los federales van ob el control de la situación.

Se espera que el Presid gón regresará hoy a ésta; reco seguro que volverá dirigir personalmente las nes.

En vista de los importa tos recientes de las fuerzas les, reina gran optimismo, dose que éste no había sido tan acentuado, desde el com la revolución.—(U. P.)

GRAN BRETAÑA

ES INMINENTE LA HUELGA DE OPERARIOS EN LOS MUELLES

LONDRES 11.—Los operarios de los muelles, por unanimidad, rechazaron la oferta que le hacen los patrones, de aumentarles su salario en un chelín diario, e insisten en que dicho aumento sea de dos chelines.

La situación es bastante delicada si bien se espera que la huelga se evitará.—(U. P.)

LONDRES 11.—Los operarios de los muelles, han anunciado que las negociaciones han fracasado, y que se preparan para la huelga.—(U. P.)

Los obreros de los muelles insisten en sus peticiones

LONDRES, 11.—Los obreros de los muelles insisten en declarar la huelga, a menos que se les asegure un aumento a sus jornales de dos chelines diarios. Los empresarios por su parte ofrecen ahora un chelín y un medio, pues no pueden comprometerse a pagarles más.—(U. P.)

IMPORTANTE REUNION DE LOS CONSERVADORES

LONDRES, 11. — Esta tarde se verificará un Congreso de los conservadores. Mil delegados se reunirán en el Hotel Cecil. Se cree que la política del ex-premier Baldwin será duramente criticada y se sabe que se hará también un vigoroso esfuerzo para conseguir el retiro de la plataforma política del partido: la cuestión proteccionista, debido al fiasco formidable sufrido en las elecciones últimas.

Sin embargo, se anticipa que el resultado probable será la retención en el programa del partido de una tarifica modificada. También se cree que aparentemente Mr. Baldwin tiene asegurada su reelección como leader del partido, a pesar de los esfuerzos que vienen haciendo desde hace un mes, los diarios de Lord Rothermere y Lord Beaverbrook, para conseguir la caída de Mr. Baldwin.—(U. P.)

Probable huelga de los obreros de los muelles

LONDRES, 11.—Los patrones conferenciarán esta tarde con los representantes de los obreros de los muelles con el objeto de ofrecerles concesiones e impedir así la huelga de 120,000 obreros, fijada para el Sábado próximo. Se sabe que los obreros de los muelles están firmes en exigir un aumento en sus salarios de dos chelines al día. En caso de huelga, más de un millón de obreros se sentirán vitalmente afectados.— (U. P.)

Triunfo de Mr. Baldwin en la Convención Conservadora

LONDRES 11.—La Convención del Partido Conservador, dió un voto de confianza a Mr. Baldwin, por unanimidad.—(U. P.)

Mr. Baldwin recomienda que se abandone el proteccionismo

LONDRES 11.—Mr. Baldwin, en la Convención del Partido Conservador, recomendó se abandonara la plataforma del proteccionismo, llamando la atención a la urgencia que había en que se legislara para salvaguardiar las industrias, con el propósito de auxiliar a algunas de ellas, que pasan por un período de angustias.—(U. P.)

Mr. BALDWIN ES REELEGIDO LEADER DEL PARTIDO CONSERVADOR

LONDRES, 11. — La Convención del Partido Conservador reeligió a Mr. Baldwin leader del Partido.

Esta resolución lleva envuelto el retiro del proteccionismo de la plataforma del Partido, hasta que hayan suficientes pruebas de que la mayoría de los habitantes del país lo desean.—(U. P.)

LA GUERRA EN EL FUTURO

Predicciones de un oficial francés

PARIS 11.— M. De Cugnac, miembro del Estado Mayor del Ejército en un artículo que publi- ... próxima guerra, la combinación de la aviación y los gases venenosos modificará fundamentalmente todas las nociones de estrategia y táctica. Predice que se emplearán nubes de gases capaces de aniquilar a medio ejército en pocos minutos, y agrega:

"El ejército francés deberá reorganizarse sobre la base de una guerra hecha por elementos químicos. Es inútil tratar de rehacer el antiguo ejército y el antiguo modelo para instruir a los soldados, como asimismo el uso del sable, serán cosas ridículas".—(U. P.)

LA CUESTION DE LA INDEPENDENCIA DE LAS FILIPINAS

WASHINGTON 11. — El señor Roxas, en representación de la comisión filipina, se dirigió al comité territorial del Senado, donde delineó la situación política y financiera de las Filipinas.

Renovó el argumento de la urgencia que hay para que se declare la independencia de las Filipinas.

El señor Roxas dijo que los filipinos confiaban en que tendrían un completo éxito en la reunión que celebrarían para ofrecer sus derechos aduaneros con el objeto de garantir los bonos de la deuda externa.

Hizo cargos al Gobernador General, de ser el responsable de casi todos los desórdenes que se han producido en las Filipinas.

Dió seguridades al comité de que el Gobierno filipino ofrecería a Estados Unidos las bases navales que fueren necesarias, en caso de que se le concediera su independencia, "realmente decretada", y que no fuera un expediente para garantizar la independencia, — de las islas: "Nuestros deseos de independencia, — dijo, — importan además de un sentimiento natural, un gran amor por la libertad. Estimamos que hemos logrado comprender los deseos de nuestro connacional Manhood, quien, consciente de nuestro destino, deseó poner en nuestras manos el poder necesario y la oportunidad para trabajar en favor de nuestra propia salvación".—(U. P.)

AUSTRIA

RECONOCIMIENTO DEL GOBIERNO RUSO

VIENA, 11.—Se espera que mañana, el Ministro de Relaciones, Herr Gruenberger, anuncie el reconocimiento de jure del Gobierno de Rusia.—(U. P.)

FRANCIA

NUEVO TRIUNFO DEL GOBIERNO EN LA CAMARA

PARIS 11.—La Cámara de Diputados dió un voto de confianza al Gobierno, al rechazar por trescientos sesenta votos contra ciento ochenta y dos, la enmienda propuesta para suprimir del texto de un proyecto de Gobierno, una estipulación que dice que no se llenarán las nuevas vacantes que se produzcan en el personal de los empleados públicos.—(U. P.)

M. CLEMENCEAU NO VOLVERA A LA VIDA PUBLICA

PARIS, 11.— M. Clemenceau declaró a la United Press que no era efectiva la noticia que apareció en diversos diarios asegurando que M. Millerand lo había llamado al Elíseo para conferenciar sobre las posibilidades de que se hiciera cargo de la Presidencia del Gabinete en el evento de una crisis Ministerial. M. Clemenceau manifestó que él ya se había retirado definitivamente de la vida pública.— (U. P.)

Reunión de los comunistas y socialistas

PARIS 11.— El Congreso de la Unión de Comunistas y Socialistas, discutió la actitud del Partido en las próximas elecciones, en vista de la decisión del Congreso Comunista de Marsella.

Los comunistas abogaron por la unión de todas las fuerzas de la izquierda, contra el bloqueo nacional.

Se designó una comisión para que informe en la reunión que se celebrará el 24 de Febrero.—(U. P.)

Von Hoesch presenta sus credenciales a la Cancillería

PARIS 11.—Von Hoesch presentó a M. Poincaré las copias de sus credenciales que lo acreditan como Embajador, puesto que estaba vacante desde las conversaciones sobre la cuestión del Ruhr.

Von Hoesch departió con M. Poincaré durante 45 minutos, y se cree que trataron sobre los problemas alemanes.

Von Hoesch presentó, asimismo, copia del discurso que leerá durante la ceremonia, cuando sea recibido por el Presidente M. Millerand. —(U. P.)

M. Poincaré descansa

PARIS, 11.—El Secretario de M. Poincaré anunció que el premier se quedó ayer todo el día en su casa con el objeto de descansar de las atareadas labores últimas, recargadas por las discusiones habidas en la Cámara. M. Poincaré concurrirá hoy en la tarde a las sesiones del Congreso. El premier no concurrirá a la comida que se efectuará esta noche en la Embajada de España.— (U. P.)

ALEMANIA

LAS OPERACIONES EN LA ZONA DEL RIF

PARIS 11.—"Le Temps" publica un artículo sobre la cuestión de Tánger, en el que dice que el Directorio español ha decidido postergar las operaciones en la zona del Rif hasta la próxima primavera, limitándose, por ahora, a estar a la defensiva.

En la zona del Oeste, el Raisuli y un sobrino de Moulai Ali, organizan activamente sus fuerzas para combatir las harcas rifeñas, y para este efecto ayudan a los rebeldes de la región de Chef Chouen.

El diario agrega que Abd-el-Krim organiza también sus fuerzas debido a que ha notado mucha calma, pues las autoridades españolas se abstienen temporalmente de hacer una ofensiva.—(U. P.)

Las exportaciones e importaciones

BERLIN 11.—Durante el mes de Diciembre del año próximo pasado, las importaciones ascendieron a 492 millones de marcos oro y las exportaciones a 561 millones.—(U. P.)

BERLIN 11. — **La policía de Ralle ha descubierto un almacén de armas** y municiones de los nacionalistas. — (U. P.)

STUTTGART 11. — **La policía ha arrestado a un correo comunista,** pues se presumía que conducía los documentos relativos a un plan que realizarían los desocupados de Alemania, para el Miércoles, día en que se iniciarían los disturbios. —(U. P.)

ESPAÑA

El castellano en las Filipinas

MADRID 11. — El secretario general de la Juventud Hispano-Americana, se lamenta de la indiferencia que hay para cultivar el idioma castellano en las Filipinas.

Insinúa que se otorguen premios para los propagandistas del idioma español en el archipiélago, pues mientras se hable castellano en las Filipinas, dependerá espiritualmente de España. — (U. P.)

MADRID, 11.—**El Supremo Tribunal de Guerra** ha absuelto al Capitán de Ingenieros, Valcarcel, procesado por los sucesos de Melilla.— (U. P.)

ZARAGOZA, 11.—**La Asamblea de productores de trigo** resolvió pedir la prohibición de la exportación, al Gobierno, en conformidad a una petición de los harineros del litoral. —(U. P.)

MADRID, 11.—**La prensa recuerda** el aniversario de la abdicación de Amadeo y la proclamación de la República el 11 de Febrero de 1873 —(U. P.)

BARCELONA, 11.—**El temporal ha producido enormes destrozos** en las calles, paseos y jardines. Los barcos reforzaron sus amarras.— (U. P.)

LA REFORMA CONSTITUCIONAL EN CHILE

Editorial de "La Nación" de Buenos Aires

BUENOS AIRES 11.— "La Nación" se ocupa editorialmente del proyecto de reforma de la Constitución de Chile.

En su primera parte, el editorial dice que el porvenir de las reformas aparece inseguro; las enumera y dice que son fundamentales. El editorial concluye en esta forma:

"Cierto que es prematuro insistir en un comentario de las reformas, pues, pueden no llegar nunca a hacerse efectivas. Entre tanto, el conflicto entre el Senado y el Presidente de la República se ha evitado, mediante una ley interpretativa de la Constitución, quitando al Senado, desde el 1.o de Junio, la facultad de censurar a los Ministerios, la que queda reservada a la Cámara de Diputados. Pero ello no quita la posibilidad de que en Marzo sea elegida una Cámara del mismo color político actual del Senado, posibilidad cuya realización cambiaría los términos del conflicto".

"También puede quedar modificada la elección del Senado, quedando después de Marzo del mismo color político de la Cámara actual".

"La circunstancia de haberse establecido que la ley interpretativa del caso no entrara en vigor sino el 1.o de Junio, deja ver que los estadistas que patrióticamente han acordado las reformas constitucionales, se han puesto en el caso de que las próximas elecciones las hagan temporalmente inútiles.—Especial).

MUEBLES
Para OFICINAS
UTILES DE ESCRITORIO
Máquinas de escribir REMINGTON, con carros de diversos tamaños
Ofrecemos a precios muy ventajosos.
DEPARTAMENTO REMINGTON DE
MORRISON & Co.
SANTIAGO

LICORES Y JARABES DE LA FABRICA EUG. DESPOUY
VENDE EL DEPOSITARIO ALFREDO BLANCHARD —o— CALLE LA BOLSA 33

Gran Maletería Francesa
(ANTIGUA CASA F. BATMALE)
AVENIDA BRASIL 533.
Sigue la liquidación de Baúles, cajas mundo, cajas de camarote, maletas, maletines, necessaires, etc., etc.
ACABA DE LLEGAR
Gran surtido en maletines, bolsas y carteras para señoras, últimos modelos de París.
Especialidad en trabajos finos. Hechuras y composturas.
S. A. MANSUY.
F-7

CAPSULAS
PARA
BOTELLAS
Recientemente recibimos un buen surtido de cápsulas para botellas vineras.
A. Becker & Co.
615 BANDERA 615

MUEBLERIA
COLON
66 - BANDERA - 66
FRENTE A LA BOLSA
Grandes rebajas durante los meses de Verano.
EMBALAJE GRATIS PARA EL CAMPO

ALAMBRE NEGRO N.° 1
PARA PASTO
OFRECEN PARA ENTREGA INMEDIATA
Williamson & Compañ
BANDERA ESQUINA CATEDRAL

EXTERIOR

DE NUESTROS CORRESPONSALES ESPECIALES, VIAS EASTERN Y ALL AMERICA CABLES INC., Y DE "THE UNITED PRESS"
LOS ORIGINALES DE TODOS LOS CABLEGRAMAS QUE SE INSERTAN EN ESTA SECCION, ESTAN A DISPOSICION DEL PUBLICO EN ESTA IMPRENTA

INFORMACIONES COMERCIALES

Los cambios

NUEVA YORK 11.—Se han fijado hoy los siguientes cambios:
Gran Bretaña, 4.30 dólares por libra esterlina.
Francia, 4.55 1|4 centavos oro por franco.
Alemania, cuatro trillones seiscientos cincuenta billones de marcos por dólar.
Chile, 10.20 centavos oro por peso.
Japón, 46 centavos oro por yen.
Suiza, 17.37 centavos oro por franco.
Italia, 4.37 centavos oro por lira.
España, 12.73 centavos oro por peseta.
Suecia, 26.18 centavos oro por corona.
Noruega, 13.38 centavos oro por corona.
Dinamarca, 16.80 centavos oro por corona.
Austria, 0.0014 de centavo oro por corona.
Checoeslovaquia, 75.80 coronas por dólar.
Holanda, 37.36 florines por dólar.
—(U. P.)

Mercado de Cereales

CHICAGO 11.—Se han fijado hoy los siguientes precios para cereales:
Trigo:
Para entrega en el presente mes, 111 3|4 centavos oro el bushel.
Para entrega en Marzo, 111 3|4 centavos oro el bushel.
Para entrega en Abril, 111 7|8 centavos oro el bushel.
Maíz:
Para entrega en el presente mes, 80 7|8 centavos oro el bushel.
Para entrega en Marzo, 81 centavos oro el bushel.
Para entrega en Abril (81 1|8 centavos oro el bushel.
Avena:
Para entrega en el presente mes, 48 5|8 centavos oro el bushel.
Para entrega en Marzo, 45-5|8 centavos oro el bushel.
Para entrega en Abril, 43 5|8 centavos oro el bushel.—(U. P.)

Mercado de Metales

NUEVA YORK 11.— El cobre se cotizó hoy a razón de 12.625 centavos oro la libra para pago al contado.
El estaño se cotizó a razón de 52 centavos oro la libra para pago al contado.—(U. P.)

ESTADOS UNIDOS

PROYECTO PARA CONVOCAR A UNA CONFERENCIA MUNDIAL

WASHINGTON 11.—El senador Mr. King, de Utah, ha presentado una moción autorizando al Presidente Mr. Coolidge para que invite a todas las naciones del mundo a que manden representantes a una Conferencia, en la que se discutirán los problemas relativos a las relaciones políticas y comerciales, y se formularía un convenio internacional de amistad con reducción de los armamentos navales y terrestres.
Además, se trataría de lograr una solución al problema de las deudas internacionales y de dar todo clase de facilidades al comercio internacional, procurándose también la estabilización de los cambios.—(U. P.)

EN HERRIN SE AGRAVA LA SITUACION

HERRIN, 11.—Varios miles de mineros carboníferos han amenazado con declararse en huelga. Esta decisión viene a complicar seriamente la situación hasta que los miembros del Ku-Klux-Klan sean expulsados de la Unión Obrera. En varias agrupaciones de mineros existen actualmente miembros del Ku-Klux-Klan, pero en proporción pequeña.— (U. P.)

EL SENADO Y LA SITUACION DEL SECRETARIO DE MARINA Mr. DENBY

WASHINGTON 11.—El Senado prestó su aprobación a la moción del senador Mr. Robinson, en la que se pide la renuncia al Secretario del Departamento de Marina, Mr. Denby. El resultado de la votación fué el siguiente: 47 votos por la afirmativa y 34 por la negativa.—(U. P.)

Mr. DENBY NO HA PENSADO EN RENUNCIAR

WASHINGTON, 11.— El Secretario de Marina, Mr. Denby, desmintió rotundamente las informaciones circulantes sobre su renuncia y negó que jamás había pensado en dar tal paso. Se sabe que el Presidente Coolidge ha recibido informaciones del Capitolio diciéndole que la resolución Róbinson no será aprobada y será reemplazada en cambio por la resolución Jones, que se limita únicamente a sugerir que la renuncia de Mr. Denby es conveniente para el bienestar público.—(U.

Intento de evasión en una Penitenciaría

PITTSBURGH, 11.—Se descubrió un intento de evasión en la Penitenciaría. Los reos mataron a dos guardias. A continuación del desorden provocado, vino una doble explosión de gas. Las autoridades municipales reforzaron la guardia, a fin de evitar la evasión.
Se ha sabido después que la explosión fué ocasionada por diez cartuchos de dinamita, que los penados había hecho llegar cuidadosamente a su poder, de acuerdo con un plan que habían trazado para escaparse.
Se han adoptado medidas para evitar semejante peligro en lo sucesivo.—(U. P.)

DESMENTIDO A UNA INFORMACION

NUEVA YORK 11. — Ha sido recibida con marcado escepticismo la noticia procedente de París, sobre la posibilad de que los Estados Unidos adquieran las Indias Occidentales francesas en cambio de la cancelación de la deuda de guerra de Francia.
The New York Times dice que esa información no tiene fundamento alguno. El Excelsior, por su parte, agrega que esta información, que en el Departamento de Estado se consideró como ridícula, ha sido ya desmentida en diversas ocasiones. —(U. P.)

HERRIN BAJO EL CONTROL MILITAR

HERRIN, 11.—El mayor general Milton que durante la guerra fué comandante de una división, ha sido colocado al mando supremo de las tropas que existen en el condado de Williamson, y que alcanzan actualmente a 15 compañías, encontrándose 4 en Herrin, 5 en Johnson y seis en Marin. En Herrin reina la calma actualmente y se rumorea que los políticos inmediatos que sea declarara da ley marcial.— (U. P.)

Mr. COOLIDGE PRONUNCIARA HOY UN DISCURSO

WASHINGTON, 11.—El Presidente, Mr. Coolidge, pronunciará mañana un discurso ante un auditorio de dos mil personas en el "Republican Club", durante el banquete anual, que se ofrece el día de Lincoln.
Este es el primer discurso que pronuncia Mr. Coolidge desde que es Presidente y se espera que tendrá alguna significación política.
Llegará al banquete momentos antes de realizarse y se retirará inmediatamente después.—(U. P.)

LA MOCION PARA PEDIR SU RENUNCIA A Mr. DENBY

WASHINGTON 11.—El Secretario del Departamento de la Guerra, Mr. Weeks, después de asistir a una conferencia en la Casa Blanca, dijo que era imposible que hubiera un cambio en el Gabinete.
Agregó que la aprobación por parte del Senado de la moción para pedir la renuncia a Mr. Denby, Secretario del Departamento de Marina cambiaría un poco la actitud de Mr. Coolidge, si bien se estima que el Senado ha invadido atribuciones que no le corresponden.
En las oficinas de Mr. Denby se cree que el Secretario del Departamento de Marina no tiene el propósito de renunciar.—(U. P.)

Tropas con destino a Herrin

HERRIN 11.— Se espera que por lo menos tres regimientos y dos compañías de caballería en servicio activo lleguen a esta ciudad antes de la noche. Muchas minas se han visto obligadas a suspender sus trabajos debido a que los obreros han comenzado a armarse y a dirigirse a las ciudades. Se cree posible se produzcan desórdenes. —(U. P.)

"The New York Times" elogia al Presidente Alessandri

El arreglo del conflicto político motiva un interesante artículo

NUEVA YORK, 11.— "The New York Times" aplaude el arreglo de las diferencias políticas entre el Presidente de Chile, Excmo. señor Alessandri y el Senado, y manifiesta que el señor Alessandri, que ya había preocupado la opinión del mundo por su generosa intervención en favor de la paz en Sur América, ha añadido ahora a su personalidad un timbre más de orgullo, pues se ha demostrado como un estadista vigoroso que ha sido lo suficientemente fuerte para resistir a la tentación de promover el progreso con un golpe encubierto."

Agrega el "New York Times" que las naciones del A. B. C. son precisamente aquellas que han dado el ejemplo de gobiernos republicanos constitucionales. Al efecto, hace notar el buen éxito obtenido por el Brasil para localizar primero las insurrecciones y suprimirlas finalmente; los progresos obtenidos por Argentina con su administración y finalmente el triunfo último logrado por Chile.—(U. P.).

Publicación del Tratado de Amistad con Alemania

WASHINGTON, 11.—El Comité de Relaciones Exteriores del Senado ha publicado el Tratado de amistad entre Estados Unidos y Alemania, el cual le fué sometido por el Presidente Coolidge, el mes de Diciembre último.—(U. P.)

Declaraciones de Mr. Mac Adoo

WASHINGTON 11.—Mr. Mc Adoo, al prestar declaración en el affaire petrolífero, desmintió que existiera la más remota implicancia de su parte, en la cuestión del arrendamiento de las reservas petrolíferas de California a Mr. Doheny. Dijo que si su nombre se ha visto envuelto en este escándalo administrativo, se ha debido a que deliberadamente se intenta desacreditarle como político.
Llama la atención a la urgencia que hay en que se abandonen las consideraciones partidistas, pues existe un grave peligro para el país y para la seguridad de sus instituciones democráticas, que se encuentran seriamente amenazadas.—(U. P.)

El Instituto de Ciencias Políticas de Williamstown

WILLIAMSTOWN 11.—Se anuncia que el premier checoeslovaco, Eduardo Benes, dará una conferencia en el Instituto de Ciencias Políticas de ésta, el Verano próximo.
En la próxima reunión se tratarán por primera vez asuntos relacionados con el problema de la inmigración. Mr. L. S. Rowe informará nuevamente sobre la discusión de los asuntos panamericanos.—(U. P.)

Designaciones en la Marina

WASHINGTON 11.—El Secretario del Departamento de Marina, Mr Denby, ha prestado su aprobación a una recomendación del Contralmirante William A. Moffet, jefe del Departamento de Aviación Naval, para nombrar al teniente achary Landsdowne, comandante del "Shenandoah", en reemplazo de Mr. F. R. Mc Crary, y para realizar un completo cambio en el personal de oficiales del "Shenandoah", como resultado de la controversia que se ha suscitado con motivo del reciente accidente ocurrido a causa de las tormentas.—(U. P.)

PARAGUAY

La dirección del Partido Liberal

ASUNCION 11.—Mañana se reunará la comisión central del Partido Liberal, para designar las autoridades que dirigirán al partido.
Probablemente resultará elegido el señor Belisario Rivarola, presidente del partido, y en caso de que no aceptara el cargo se elegiría al señor José P. Guggiari.—(U. P.)

ECUADOR

Ministro en el Uruguay

GUAYAQUIL, 11. — A pesar de que toda la prensa condenó el nombramiento de Ministro en el Uruguay, por carecer de recursos la nación, ayer siguió viaje a su destino don Alfonso Larez, ex-Ministro de Hacienda, designado para ese cargo diplomático.— (U. P.)

BRASIL

RIO JANEIRO 11.— **Falleció el Diputado** pernambucano, Cocalves Mais.—(U. P.)
RIO JANEIRO 11.— **Crecida de un río.**— Comunican de Recife que las aguas del Capeberibe llegaron a una altura desconocida, destruyendo las villas y plantaciones cercanas. Los perjuicios son considerables.

NOTICIAS DEPORTIVAS MUNDIALES

Carrera de motosidecars en Buenos Aires

BUENOS AIRES 11.—La carrera organizada por el Moto Club Argentino para moto sidecars, se corrió ayer en el Circuito Morón.
Resultó vencedor el español Vicente Naure, quien recorrió siete veces el circuito, cubriendo 280 kilómetros en 3 horas, 48 minutos, 48 segundos 2|5.—(U. P.)

Las próximas elecciones nacionales

BUENOS AIRES 11.—En todo el país se nota mucha actividad, con motivo de los preparativos para las próximas elecciones nacionales.—

El desarrollo del box en Nueva York

NUEVA YORK 11.—En los círculos boxeriles se teme que el box en Nueva York sufra un rudo golpe con el fracaso experimentado por los partidarios de Mr. Muldoon para que éste fuera designado presidento de la Comisión de Box. Por lo general se admite la habilidad y competencia de Mr. Muldoon, el que, dado su prestigio debería haber sido el jefe. Los partidarios de Mr. Muldoon esperan que éste no renuncie a su cargo en la Comisión. —(U. P.)

El probable encuentro Romero - Firpo

NUEVA YORK, 11.—"The Telegram Evening mail" publica una fotografía de Romero Rojas, acompañado de un corto párrafo en el que habla de su posible encuentro con Firpo.—(U. P.)

Estados Unidos y los Juegos Olímpicos

NUEVA YORK 11.— Los redactores deportivos se sienten profundamente alarmados ante las posibilidades que Finlandia y Suecia puedan derrotar a los Estados Unidos en las pistas de los Juegos Olímpicos y hacen notar que estrellas como Nurmi, Kohlemainen, White y Ritola defenderán a Finlandia, Suecia y Noruega. Consideran que estos atletas son comparables a los mejores de los Estados Unidos.— (U. P.)

EL MATCH FIRPO-WILLS ESTA YA ACORDADO

NUEVA YORK, 11. — El manager de Wills conferenció con Lew Raymond y anunció que todo quedará listo para el encuentro Firpo Wills, apenas se decida la localidad en que se efectuará. Mullins se manifiesta satisfecho con el sindicato, el que ofrece suficientes garantías financieras. Declaró también que era imposible aún fijar los detalles últimos, lo que se hará una vez que llegue Firpo.— (U. P.)

Incidente en un match de football en Lugano

LONDRES, 11. — El corresponsal de "The Central News Agency", en Ginebra, informa que durante un match de foot-ball realizado en Lugano entre el team de Lugano y el team de Ginebra, el referée fué lynchado por los concurrentes al match partidarios del team de Lugano.— (U. P.)

BOLIVIA

ADHESION AL GOBIERNO DEL PRESIDENTE SAAVEDRA

LA PAZ 11.— Después de haber tomado posesión de sus funciones el nuevo comité del Partido republicano, gobiernista, se realizó una gran manifestación, en la que participaron senadores, diputados, empleados del comercio y el pueblo, la que recorrió las calles principales de la ciudad protestando contra los revolucionarios.
Frente a la Casa de Gobierno, habló el Senador don Quintín Mendoza, protestando contra la tentativa de revolución y manifestando la adhesión del pueblo al Gobierno.
El Presidente de la República, señor Saavedra pronunció un discurso, haciendo resaltar la labor constructiva realizada por el Gobierno republicano.
Varios representantes de las asociaciones de la juventud y del pueblo pronunciaron también discursos pidiendo la adopción de medidas enérgicas contra los revolucionarios.
La manifestación se dispersó ordenadamente.—(U. P.)
LA PAZ, 11.— **Anoche se realizaron con éxito los juegos florales.** Fué designado mantenedor el Ministro argentino, quien pronunció un brillante discurso, siendo largamente ovacionado.— (U. P.)
LA PAZ, 11. — **De toda la República llegan protestas contra la revolución** y adhesiones al Presidente de la República.— (U. P.)
LA PAZ, 11. — **En la estación radiotelegráfica instalada en el Palacio de Gobierno** se escuchó anoche un concierto de la Radio Cultura de Buenos Aires.— (U .P.)

ARGENTINA

Ministros en jira de inspección

BUENOS AIRES, 11. — **Procedente de Bahía Blanca,** llegó el Ministro de Agricultura, señor Le Bretón, después de haber recorrido ocho mil kilómetros, durante quince días, en viaje de inspección.
El Viernes partirá el Ministro de Guerra quien va a visitar la cuarta división del Ejército. Lo acompañarán su secretario y el ayudante de campo.— (U. P.)

Hermosa Cabellera

¿TIENE Ud. CANAS? ¿Le cae el pelo? Si sufre de estas enfermedades tan grandes, tiene que empezar cuanto antes con el tratamiento del célebre y acreditado Específico Boliviano Benguria.

¿TIENE Ud. CALVICIE? Si siente esta enfermedad acuda inmediatamente a casa de su salvador, Moneda 875, Dr. Rafael Benguria B. Después de cortas aplicaciones con el famoso Específico Benguria, Ud. se habrá mejorado para siempre de su Calvicie. Aún no se ha descubierto en el mundo entero un regenerador más eficaz en el tratamiento de la cabellera. Las Canas y Calvicie, Caspa, Caída de Pelo, Seborrea, Grasa, Aceites y Tiña, sólo se curan con Específico Boliviano Benguria.

Dr. Rafael Benguria B., Moneda 875, atiende pedidos a todas partes del país y extranjero. Teléfono 882.

AGENCIAS:

EN VALPARAISO: Malareó Hnos., Condell 178
EN VALPARAISO: Presciutty, Condell 165.
CONCEPCION: Harosteguy, B. Arana 802.
CHILLAN: Casa Francesa.
PUNTA ARENAS: José Perazova.
RANCAGUA: José Iragüen.

Junta General Extraordinaria de Accionistas

DE LA

COMPAÑIA DE SEGUROS "LA VALDIVIA"

De orden del Directorio se convoca a los señores Accionistas a

Junta General Extraordinaria

para el JUEVES, seis de Marzo entrante, a las 3 P. M., en el local

PLAZA DE REPUBLICA N.o 542

conel objeto de tratar de la disolución anticipada de la sociedad y autorización a la comisión liquidadora para transferir el activo y pasivo a una nueva Compañía.

Valdivia, 11 de Febrero de 1924.

EL GERENTE.

Tenemos casi todo lo que Ud. puede necesitar a precios de verdadera ocasión

FIJESE EN EL CORTO DETALLE QUE PUBLICAMOS HOY, TOMADOS DE ALGUNOS ARTICULOS ENTRE LOS MUCHOS DE NUESTRAS GRANDES REBAJAS DE FEBRERO

EN TEJIDOS Y SEDERIAS SIGUE LA VENTA DE **RETAZOS** Y GENEROS POR METRO.
EN GARNITURES: Cintas, artículos de París y Paquetería. Retazos de encajes y bordados.
EN BLANCO: Ropa de baño y de cama.
ADEMAS: BLUSAS Y BATAS, ZAPATERIA SEÑORAS Y CONFECCION HOMBRES.

EN MODAS:

SOMBREROS

SOMBREROS adornados, modelos de gusto, para señoritas y niñitas, a
$ 25.00
SOMBREROS adornados, lindos estilos, para señoras y señoritas, a
$ 35.00
SOMBREROS adornados, modelos muy nuevos, paja y seda, para señoras y señoritas, a
$ 45.00
SOMBREROS de fieltro blano, adornado de paja color, artículo especial para playa, a
$ 45.00
SOMBREROS de cretona, artículo especial para playa y campo, para señoritas y niñitas, a
$ 9.80
Ofrecemos el último saldo en Sombreros modelos, a
$ 75.00

HORMAS y ADORNOS

HORMAS de paja picó, muy finas, colores de moda, variedad de modelos, a
$ 18.50

HORMAS de rica paja tagal, formas de moda, para señoras y señoritas, a
$ 9.80
ADORNOS de flores y fantasías, para sombreros, desde
$ 0.95

EN CONFECCION NIÑAS:

Un gran lote de Vestidos de percal fantasía, muy bien adornados, para años 2 a 12; primera calidad, desde
$ 5.90
Un surtido muy variado de Vestidos de velo de fantasía, artículo lavable, colores de muy buen gusto, para años 2 a 13; primera medida, desde
$ 6.90

VESTIDOS en céfiro listado, con aiguritas bordadas a mano, artículo muy práctico por su duración, para años 2 a 10; primera medida, desde
$ 7.90
VESTIDOS en crepé de fantasía, hechuras muy variadas, tonos de moda, para años 5 a 13; primera medida, desde
$ 11.80
Un grande y bonito surtido en Vestidos de piqué borlón, crepé, marrocain y brin de hilo o en esponja, hechuras y colores muy bien elegidos, para años 2 a 13; primera medida, desde
$ 17.00
Un gran saldo en finos Vestidos de lengerie, tul, seda y lana, para Bebés de 1 a 3 años, a precios de realización.

EN ROPA BLANCA:

CAMISAS Y CALZONES

CAMISAS en género lavado, buena clase, forma Imperio, con adornos de broderie, desde
$ 3.75
CAMISAS en buen toile de mucha duración, con adornos vainillados a máquina, a $ 6.50 y
$ 5.50
CAMISAS en fino nansú, forma Imperio, con adornos vainillados, a $ 9.90 y
$ 8.50
CAMISAS de noche, en buen toile, escote cuadrado, mangas cortas, a
$ 13.90

CAMISAS de noches, en nansú, buena clase, sin cuello y mangas cortas, adornos calados, a $ 18.90 y
$ 15.90
CALZONES en buen toile, con calados, desde
$ 4.95
CALZONES en buen toile, rica clara festoneados, a
$ 7.50

CALZONES en nansú, buena clase, con calados y encajes, a
$ 9.50

VARIOS

CUBRE-CORSES en buen toile, con calados, a
$ 3.90

CUBRE-CORSES en fino broderie, forma Imperio, con pasacintas, a
$ 6.95
ENAGUAS en buen toile, con vuelo vainillado, a
$ 8.50
ENAGUAS en nansú, buena clase, con calados, a
$ 10.90
COMBINACION enagua en toile, forma Imperio, adornos calados, a $ 12.50 y
$ 11.50
COMBINACION enagua en nansú, forma Imperio, con adornos calados, a
$ 14.50
COMBINACION enagua en fino nansú, con adornos de broderie, a $ 22.50 y
$ 21.50

EN CAMISERIA:

CAMISAS con pechera y puños dobles, en céfiro, colores de buen gusto, a
$ 10.90
CAMISAS de muselina de lana y seda, pechera lisa, puños dobles (Saldos de medida), a
$ 39.50
CALZONCILLOS cortos, en lienzo especial, cintura de batista labrada, a
$ 6.95
CALZONCILLOS cortos, en céfiro de fantasía, rayas de color, tejido delgado, a
$ 10.90

CALZONCILLOS cortos, en puro hilo, blancos, tejido doble, a
$ 16.90

CALZONCILLOS de pura seda, cortos, colores de novedad, artículo fino, a
$ 34.50

EN CONFECCION SEÑORAS:

TAPADITOS CORTOS EN TERCIOPELO DE LANA Y MOLASKIN, COLORES Y FORMAS DE ALTA NOVEDAD, PARA PLAYA Y CAMPO, desde
$ 68.00
LIQUIDACION DE TODO EL SURTIDO DE VESTIDOS DE VELO, PARA SEÑORAS Y JOVENCITAS, desde
$ 42.00
REALIZACION DE TODOS LOS ARTICULOS DE PUNTO TRICOT BOUCLETT EN LANA Y SEDA, TRAJES Y VESTIDOS, desde
$ 140.00

REALIZACION DE TRAJES SASTRE DE LANA, PARA SEÑORAS, desde $ 190; para jovencitas, desde
$ 140.00

LIQUIDAMOS TRAJES DE ESPUMA, variedad en colores, modelos muy prácticos para viaje y playa, desde
$ 58.00

GATH & CHAVES, LIMITED

VALPARAISO

(DE NUESTROS CORRESPONSALES)

POLITICOS EN VALPARAISO

El Domingo último llegaron a Viña del Mar los siguientes políticos Senadores señores Eliodoro Yáñez, Régulo Valenzuela; diputados, señores Róbinson Paredes, Vicente Adrián, Jorge Andrés Guerra, Wenceslao Sierra, Víctor Celis, Jorge Silva Somarriva y Agustín Correa Bravo.

Ayer en el expreso del mediodía llegaron los señores Luis Salas Romo Miguel Luis Yrarrázaval y el señor Manuel Fóster Recabarren.

En el espreso de la mañana de ayer regresaron a Santia el Edecán de S. E. capitán señor Pedro Alvarez, el senador señor Ricardo Valdés, señor Enrique Rodríguez Mac Iver, el señor Emiliano Figueroa, Héctor Zañartu, Róbinson Paredes y el Sub-secretario del Ministerio de Marina señor Pedro Cifuentes Martínez.

El Embajador de Chile en Washington

El Sábado próximo, a bordo del "Aconcagua" se dirigirá a los Estados Unidos el Embajador de Chile ante el Gobierno de la Casa Blanca Excmo. señor Beltrán Mathieu y la señora Elena Serrano de Mathieu.

En la tarde de ayer el distinguido diplomático chileño conferenció durante dos horas con S. E. el Presidente de la República, recibiendo instrucciones sobre asuntos de alta política internacional de Chile.

El Intendente de Valparaíso irá a Santiago

Mañana Miércoles el Intendente de la provincia señor Ramiro Pinto Concha se dirigirá a la capital por asuntos relacionados con el servicio de su provincia.

Movimiento huelguista en la Bahía de Corral

El Gobernador Marítimo de Talcahuano, capitán de fragata señor Arturo Hulaud ha comunicado a la Superioridad Naval de Valparaíso que se trasladó a Coronel a fin de imponerse de los antecedentes de un movimiento huelguista entre la gente de mar de ese puerto.

Notas sociales

FUNERALES.—Ayer a las cinco de la tarde se efectuaron en este puerto los funerales del Capitán retirado de Ejército, señor Jorge Concha Baeza, cuyo fallecimiento ha sido muy sentido en los círculos militares de Valparaíso.

A los funerales concurrió tropa del Regimiento Maipo, según las disposiciones de la Ordenanza militar, rindiéndosele los honores correspondientes a su grado.

—Fueron trasladados a Santiago los restos del señor Jorge Elsholz, fallecido en París y que llegaron a este puerto a bordo del vapor "San Andrés".

—Ha fallecido en Valparaíso la señorita Florencia Eliana Bittencourt extensamente vinculada a la sociedad de este puerto.

—Por noticias llegadas de Punta Arenas se sabe que ha fallecido allí el señor Humberto Campos, prestigioso vecino de esa localidad y relacionado con conocidas familias de Valparaíso.

A EUROPA.—A bordo del "Oroya" que zarpará de Valparaíso el 8 de Marzo próximo, se dirigirá a Europa la señora Domitila Ossandón de Ahumada, acompañada de sus hijas.

VIAJEROS.—De Coquimbo llegó a bordo del "Perú", el señor Patricio Moreno Seco.

—En este puerto se encuentra el señor don Aníbal Montalvo.

—A Quillota ha regresado, después de pasar una corta temporada en ésta, la señorita Ida Rubio C.

—En Viña del Mar pasa la temporada de Verano el señor don Bernardo Lira y señora.

—En el Royal Hotel de este puerto se encuentra pasando unos días el distinguido caballero de la sociedad iquiqueña señor don Gil Galte, acompañado de su hijo Enrique.

—Desde hace algún tiempo se encuentra en este puerto el señor don Augusto Urzúa.

—En Limache veranea la familia García Escribano.

—A Quillota se ha dirigido la señorita Elena Balaresque Buchanan.

DIA DE RECIBO.—El señor don Arturo Irarrázaval Correa y señora Georgina Llobet de Irarrázaval, y el señor don Jorge Llobet y señora María Teresa Guerrero de Llobet, recibirán a sus relaciones los días Viernes de cada semana, de cinco a ocho de la tarde, en su residencia de veraneo de El Recreo.

ALMUERZO.—Próximamente, un grupo de amigos ofrecerá un almuerzo al señor don Herbert Müller en los comedores del Club de Tennis Unión, con motivo de su próximo traslado a la capital, en donde fijará su residencia.

COMIDA.—Esta noche, a las nueve, tendrá lugar en el local que posee la Federación de Estudiantes de Valparaíso la comida que ofrece el Directorio de esta institución en honor de los señores Hernán de Ferrari Valdés y Alejandro Peralta Rodríguez, con motivo de haber obtenido sus títulos de abogado.

Hasta este momento se han adherido a esta manifestación de compañerismo un gran número de abogados y de amigos de los festejados.

NACIMIENTO. — Ha venido al mundo un hijito del señor don Stuardo Lafortte y de la señora Ana F. de Lafortte.

MATRIMONIO CONCERTADO. — Ha quedado concertado en este puerto el matrimonio de la señorita Angela Fortes Parías con el señor Alberto Lund Lund.

COMIDA.—El próximo Jueves la señora Isabel Squire de Bettancourt ofrecerá una comida a un numeroso grupo de sus relaciones sociales en los comedores del Club de la Unión de este puerto.

MATINEE.—En breve la señorita Olga Eastman Beeche ofrecerá una matinée a un grupo de sus relaciones en su residencia de la Población Vergara de Viña del Mar.

EN EL CLUB NAVAL.—Esta tarde, a las 6.30 P. M., tendrá lugar en los salones del Club Naval la manifestación que anualmente acostumbra ofrecer el Directorio de esta institución en honor de los nuevos marinos y aspirantes a ingenieros de la Armada.

El Director General de Sanidad regresó a Santiago

En el expreso de las 4 de la tarde regresó a Santiago el Director General de Sanidad doctor señor Ramón Corbalán Melgarejo quien permaneció algunos días en este puerto revisando los distintos servicios sanitarios, tanto de la ciudad como marítimos.

El Sábado último el doctor Corbalán concurrió con el Médico de la Bahía a la recepción de naves de pasajeros como el vapor "Perú" y otros que venían del Norte y se impuso de la necesidad absoluta que hay en aumentar por lo menos en dos más los médicos ayudantes que deban hacerse cargo de la recepción de naves.

Según nos dijo el señor Director de Sanidad, en el presupuesto para 1924 ya figuraba una plaza de un médico ayudante, el que sería nombrado en breve, pero que era indispensable aumentar este servicio en uno más.

Nos agregó el doctor Corbalán que estaba anunciado el arribo a Valparaíso de una lancha a gasolina comprada en Francia para el servicio sanitario de la bahía de Valparaíso y que consta de 13 metros de largo, provista de una cámara para el médico y de una poderosísima estufa para desinfectar barcos.

Esta lancha es insuficiente, nos agregó el doctor Corbalán, por traer servicio especial de desinfección, pues mientras se practica este trabajo a bordo el médico de bahía no tendrá cómo movilizarse para recibir naves. Se hace, pues, indispensable adquirir un bote automóvil como anexo a este servicio.

El señor Corbalán visitó, además, el Lazareto, la Casa de Limpieza y demás servicio de su cargo.

El Rey del acero llegará a Valparaíso

El 28 del presente llegará en el "Santa Teresa", entre otros turistas norteamericanos de gran situación social y comercial, el señor Albert H. Gary presidente del Directorio de la United States Steel Corporation, el establecimiento siderúrgico más importante del mundo. Baste saber que ocupa 350000 operarios y tiene línea de vapores y ciudades enteras de su propiedad. Trabaja con 143 usinas y con sucursales en todo el mundo.

Hace poco Mr. Gary visitó los principales países europeos y fué festejado por los monarcas y recibido en audiencia especial por su Santidad el Papa. Antes de llegar a Chile el distinguido viajero visitará el Perú en donde ya se tiene preparado un lucido programa de fiestas en su honor, entre los que figuran un gran banquete que le dará el Presidente de la República y otra recepción no menos importante en la Embajada de los Estados Unidos.

Mr. Molanphy, gerente en Chile de dicha firma se trasladó hace poco a Panamá a esperar tan ilustre huésped.

S. E. el Presidente de la República regresó a Santiago

En el expreso de anoche regresó a Santiago para concurrir a la reunión de Ministros de hoy y también al Consejo de Estado S. E. el Presidente de la República acompañado del Edecán capitán de fragata, señor Silverio Brañas y de su secretario particular señor Vital Guzmán.

En la estación del puerto el Primer Mandatario de la República fué despedido por las autoridades locales altos jefes de Marina y numeroso público que le hizo una cariñosa manifestación.

El Excmo. señor Alessandri regresará a Valparaíso en el expreso de la noche del Viernes.

El "Santa Luisa"

Mañana, a las 4 P. M. es esperado en Valparaíso el vapor "Santa Luisa" en el que viene como Lemos informado ya, una partida de 23 financistas que además de hacer un viaje de recreo piensan ponerse en contacto con los hombres de negocios más destacados de este país para tratar de asuntos de alto comercio.

Desgraciado accidente

Ayer falleció en el hospital de Viña del Mar el jockey del Club Hípico Segundo Torres, víctima de un accidente ocurrido en las carreras del Domingo último.

MINISTROS DE ESTADO

En el expreso de la ... ayer regresaron a Santiago ... tro de Relaciones Exteriores ... Roberto Sánchez García de la ... ta y el Ministro de Hacienda ... Samuel Claro Lastarria.

El aniversario de Chacabuco

El Sábado próximo se ... este puerto, con lucidísimo ... el aniversario de Chacabuco ... cual se llevará a efecto ... en el Teatro Coló..., a la ... metido asistir S. E. el ... de la República.

En el "Palena"

Ayer en la tarde fondeó ... paraíso el "Palena" que ... Guayaquil. Entre sus pasajeros ... tamos:

De Antofagasta, al te... nel señor Lagrezze y al ... Roselindo Araneda, quienes ... en el expreso de la tarde ... a la capital.

Del mismo puerto, el se... to Vidaurre.

De Iquique, el conocido ... señor Armando Donoso ... y la señora Sara Huber ... no.

De Arica, el señor Le... llas, y de Coquimbo la ... bres Larraín y Bezanilla ...

Del mismo puerto el ... Ernesto Munizaga.

Guía de despachadores de Aduana

ALBERTO WITTIG IÑIGUEZ
Agente autorizado de Aduana
Casilla 990. Avenida Brasil 293
VALPARAISO

Casilla 1331-Tel. Ing. 3427
VALPARAISO
Aguayo & Bi willer
Agentes comisionistas en general
DESPACHOS DE ADUANA, EMBARQUES Y DESEMBARQUES
JOSE M. AGUAYO G.
Agente autorizado de Aduana
PRAT 258 — VALPARAISO

CASTRO y ANDREWS
Facilidades en derechos de Aduana
Serrano 22. — Casilla 732
VALPARAISO
COLIN L. CAMPBELL
Bandera 620. — SANTIAGO

GUILLERMO FRIAS M.
Despachos de aduana. Embarques y comisiones en general.
Avda. Errázuriz 532. Casilla 377
VALPARAISO

Pretot Fontaine y Cía.
Blanco 891. — Casilla 23
VALPARAISO

Pedro Santibáñez
SERRANO 69. — CASILLA 900
VALPARAISO

HERNAN VIGIL
VALPARAISO
Agente General de Aduanas
SERRANO 169

Weegnp y Cía.
Blanco 951. — Casilla 32
VALPARAISO

Hotel France
VIÑA DEL MAR
Ofrece pensión por meses, desde $ 300 al mes, a partir del 1.º de Marzo.

AVISOS DE VAPORES

GRACE LINE
"SANTA LUISA"
Saldrá de Valparaíso el 20 de Febrero, a la 1 P. M.
Gran rebaja en los precios de Pasajes a Nueva York
PROXIMAS SALIDAS
"SANTA TERESA", Marzo 5.
"SANTA ANA", Marzo 19.
"SANTA ELISA", Abril 2.
SOLICITEN PORMENORES DE LOS AGENTES:
GRACE y Cía. (CHILE) S. A.
HUERFANOS 1087, SANTIAGO

P. S. N. C.
VAPORES PARA EUROPA
ORCPESA, 22 Febr. 3 P. M.
OROYA (1) 8 Mar. 1 P. M.
ORCOMA, 5 Abril 1 P. M.
Para Antofagasta, Mejillones, Iquique, Arica, Mollendo, Callao, Balboa, Cristóbal, Habana, Coruña, Santander, La Pallice y Liverpool.
ORIANA, Vía Estrecho de Magallanes. Saldrá de Valparaíso el 20 DE MARZO, a las 3 P. M.
(1) El OROYA hará escalas adicionales en JAMAICA y BERMUDA.
VAPORES PARA NUEVA YORK
GRANDES REBAJAS DE PRECIOS
Essequibo 29 de Febr.
Ebro 28 de Marzo
Essequibo 23 de Abril
1 P. M.
Para Antofagasta, Iquique, Arica, Mollendo, Callao, Salaverry, Paita, Balboa, Cristóbal, Habana y Nueva York.
The Pacific Steam Navigation Company
AGUSTINAS 1017 — SANTIAGO — CASILLA 536
Sub-agentes: Transportes Unidos, Estado esquina Delicias; Expreso Villalonga, Agustinas 640.
NIO

COMPAÑIA SUD-AMERICANA DE VAPORES
EL VAPOR
"Aconcagua"
SALDRA PARA SAN ANTONIO EN LA NOCHE DEL MIERCOLES 13, PARA REGRESAR A VALPARAISO EL JUEVES 14 EN LA TARDE.
WESSEL DUVAL y Co., Huérfanos esq. Morandé, AGENTES; CIA. DE TRASPORTES UNIDOS, Estado esq. Delicias, SUB-AGENTES.

The Royal Mail Steam Packet Company
SERVICIO RAPIDO DE — LUJO DESDE — **Buenos Aires a Europa**
Próximas salidas de los afamados vapores A

"ARLANZA"	15.000 toneladas,	14 DE FEBRERO
"AVON"	14.000 toneladas,	28 DE FEBRERO
"ALMAZORA"	15.500 toneladas,	13 DE MARZO
"ARAGUAYA"	10.530 toneladas,	20 DE MARZO
"ANDES"	15.620 toneladas,	3 DE ABRIL
"ARLANZA"	14,930 toneladas,	17 de ABRIL

Próximas salidas de la Línea D.
"DARRO" . . . 29 Febrero "DESNA" . . . . . 28 de Marzo
"DESEADO" . . . 14 Marzo "DEMERARA" . 11 de Abril
Rebajas en boletos de ida y vuelta con descuento adicional para familias. Hay camarotes de 1, 2 y 3 camas, y también combinaciones de departamentos de lujo con baño privado y toda clase de comodidades.
Viajes de llamada desde varios puntos de Europa, Siria y Turquía.
The Pacific Steam Navigation Company
CASILLA 636. — SANTIAGO. — AGUSTINAS 1017
SUB-AGENTES: Compañía Expreso Villalonga y Compañía Transportes Unidos

Soc. Anón. Com. Braun & Blanchard
SERVICIO DE VAPORES
MAGALLANES De Valparaíso, el 16 de Febrero, para: SAN ANTONIO, TOME, TALCAHUANO, CORONEL, CORRAL (VALDIVIA), PUERTO MONTT, CASTRO Y PUNTA ARENAS.
VALDIVIA De Valparaíso, el 18 de Febrero, para: Coquimbo, Huasco, Caldera, Taltal, Antofagasta, Mejillones, Tocopilla, Iquique y Arica.
VAPOR A EUROPA
LLANQUIHUE Saldrá para LONDRES el 13 de Febrero, con escalas en Antofagasta, Colón y Fayal. Recibirá carga en San Antonio desde el 6 y en Valparaíso desde el 12.
SERVICIO REGULAR DE PASAJEROS Y CARGA A BUENOS AIRES
TARAPACA Este espléndido vapor, ex-"PRESIDENTE MITRE", con magníficas comodidades para pasajeros, saldrá de Valparaíso el 15 de Marzo, para: SAN ANTONIO, TOME, TALCAHUANO, CORONEL, CORRAL (VALDIVIA), PUERTO MONTT, CASTRO, PUNTA ARENAS Y BUENOS AIRES. Oportunidad para trasladarse a Buenos Aires, conociendo los canales magallánicos, considerados en el mundo por su belleza panorámica. Precios reducidos.
SANTIAGO — AUGIER, BENAVIDES y Cía. BANDERA 180
VALPARAISO — BLANCO 957-959 — Teléf. Ingles 2747. Nacional 261

Lloyd Real Holandés
Servicio Rápido por Vapores Lujosos
ENTRE BUENOS AIRES Y AMSTERDAM CON ESCALA EN
Uruguay, Brasil, Portugal, España, Francia e Inglaterra
PROXIMAS SALIDAS DE BUENOS AIRES
"GELRIA" . . . . . . 22 de Febrero
"ORANIA" . . . . . . 21 de Marzo
"FLANDRIA" . . . . . . 11 de Abril
"GELRIA" . . . . . . 2 de Mayo
"ORANIA" . . . . . . 23 de ...
Por más pormenores, dirigirse a su único Agente en Santiago:
OTTO LOOSE
HUERFANOS 1153 (ALTOS).—TELEFONO 365, CASILLA ...

Compañía Sud-Americana DE VAPORES
SERVICIO DIRECTO RAPIDO A NEW YORK
en 18 días, con escala en Antofagasta, Iquique, Callao, P... y Cristóbal. PROXIMAS SALIDAS
"ACONCAGUA" Sábado 16 de Febrero, a la 1 P. M.
"TENO" Viernes 15 de MARZO, a las 4 P. M.
EL PASAJE A NUEVA YORK VALE 250.00 DOLARES PRIMERA CLASE Y 110.00 EN INTERMEDIA; A CRISTOBAL, 150.00 Y 55.00 DOLARES, RESPECTIVAMENTE
SERVICIO A GUAYAQUIL
con escalas en Coquimbo, Antofagasta, Gatico, Tocopilla, Iquique, Caleta Buena, Arica, Ilo, Mollendo, Chala, Pisco, ... de Mora, Callao, Salaverry, Pacasmayo, Eten, Pimentel, P... y Guayaquil. PROXIMAS SALIDAS:
"PALENA" Viernes 22 de Febrero, a las 4 P. M.
"HUASCO" Viernes 7 de Marzo, a las 4 P. M.
SERVICIO A PIMENTEL
con escalas en Coquimbo, Huasco, Caldera, Chañaral, T... Antofagasta, Iquique, Pisagua, Arica, Ilo, Mollendo, L... Pisco, Cerro Azul, Callao, Huacho, Supe, Huarmey, C... Samanco, Chimbote, Salaverry, Pacasmayo, Eten y Pime... PROXIMAS SALIDAS:
"MAIPO" Sábado 15 de FEBRERO, a la 1 P. M.
"MAPOCHO" Viernes 29 de Febrero, a las 4 P. M.
TARIFA REDUCIDA EN LOS PASAJES DE CAMARA EN LAS LINEAS A GUAYAQUIL Y PIMENTEL, ENTRE PUERTOS CHILENOS: ANTOFAGASTA, $ 125; IQUIQUE, $ ...; ARICA, $ 192
Al solicitar un pasaje es indispensable la presentación del certificado de vacuna
WESSEL DUVAL & Cía.
Huérfanos esq. Morandé, Agentes
COMPAÑIA TRANSPORTES UNIDOS
Estado esquina Delicias, Sub-Agentes

INFORMACIONES DEL INTERIOR

(DE NUESTROS CORRESPONSALES)

TARAPACA

Cincuenta años de labor bomberil

(De nuestro corresponsal por telégrafo)

IQUIQUE, 11.— El día de ayer el señor director de la Compañía de Bomberos Germania, don Federico Spareuberg, cumplió cincuenta años de labor bomberil. Con este motivo los voluntarios de dicha compañía lo festejaron grandemente, llevándose a efecto en su honor lucidos ejercicios y un lunch en la península de Cavancha.

Los empleados públicos se encuentran angustiados

(De nuestro corresponsal por telégrafo)

IQUIQUE, 11.— Con motivo de la falta de pago de sus sueldos, los empleados públicos se encuentran angustiados, especialmente el personal del Ejército, al cual se le debe fuera de sus sueldos las gratificaciones por alojamiento de los últimos meses de 1923.

Los diarios locales se ocupan de la situación de estos servidores en vista de la aflictiva situación por la que atraviesan y llaman la atención al Gobierno, y en especial al señor Ministro de la Guerra, a fin de que se preocupe de atender a la brevedad posible de tales necesidades.

ANTOFAGASTA

Las entradas de Aduana en los primeros días de Febrero

ANTOFAGASTA 7. — Tan sólo en los dos primeros días de Febrero se han recaudado por derecho de importación y exportación en la aduana, la suma de $ 526.310.97 en oro, y 8,545 pesos 92 centavos billetes.

Los embarques de salitre han sido también de importancia durante los primeros días. En Antofagasta se embarcaron 21,717 quintales métricos, 58 kilos, y en Mejillones, 2,317 quintales métricos, 5 kilos.

La compañía de dramas Marta Fábregas

ANTOFAGASTA 9. — Continúa trabajando con todo éxito en los escenarios del Teatro Nacional la Compañía de Dramas y Comedias Marta Fábregas.

COQUIMBO

Considerable alta marea que pone pánico a la población

COQUIMBO 9. — Se ha producido una considerable alta marea, la que constituyó un pánico para los moradores de la población como también a los pescadores, los que temían que sus frágiles embarcaciones sucumbieran. Esta alta marea duró más o menos dos horas.

Colecta en favor de los guardianes

COQUIMBO 9. — La mayoría de las firmas comerciales de la ciudad, en vista de la crítica situación porque atraviesa el cuerpo policial, ya que sus sueldos son escasos y permanecen impagos de sus haberes, han suscrito una suma mensual de acuerdo con el prefecto señor Chevesich, para proporcionar una taza de café a todo el personal de los servicios nocturnos.

Este servicio ha quedado instalado desde el 1.o de Enero, del presente año.

Resurgimiento de la Minería

LA SERENA 9. — Se prevé un brillante resurgimiento de la minería en la provincia de Coquimbo, por cuanto ha sido designado presidente de la Compañía Minera del Pacífico, don Carlos Lanas C., quien se propone fundir minerales de cobre en su establecimiento de Guayacán, con cuyos trabajos volverían, en parte, a la provincia, los antiguos días de bonanza.

Arreglo de puentes

OVALLE 9. — La I. Municipalidad ha dispuesto el arreglo de algunos puentes, y se ha empezado por el que existe en la calle Vicuña Mackenna.

CURICO

El nuevo contingente

CURICO, 11.—El 24 de Febrero se efectuará el sorteo de la III División, y el reconocimiento de cuartel debe hacerse en el mes de Abril, según el decreto que se ha tramitado en este sentido.

El puente Lontué en mal estado

CURICO, 11.—Se ha comunicado a la Intendencia que el puente del río Lontué se encuentra en mal estado y que exige una pronta refacción.

TALCA

Informe del ingeniero, sobre edificio para la Escuela Vocacional

TALCA, 11.—En cumplimiento a una solicitud del señor Intendente, el ingeniero de la provincia ha visitado los edificios que se ofrecen en arriendo al Fisco para la Escuela Vocacional de esta ciudad, y sobre ellos ha presentado su informe, el que será estudiado para determinar cuál se elige.

Los vehículos tomarán la derecha

TALCA, 11.—Con el objeto de reglamentar el tráfico, la Alcaldía ha dictado un decreto por el cual se hace saber a los conductores de vehículos que transiten por la ciudad, que tomen su derecha, y se multará con 20 pesos toda infracción.

El señor Alcalde se ausentó

TALCA, 11.—Con motivo de haberse ausentado al Colorado el señor Primer Alcalde, don Andrés E. Vaccaro, ha asumido las funciones de tal, el segundo Alcalde señor Genaro Santander.

Preparando la iniciación del próximo año escolar

TALCA, 11.—Se están efectuando reparaciones en algunas escuelas de la provincia y se han pedido propuestas para arrendamiento de local destinado a la Escuela N.o 54 de esta ciudad.

LINARES

La epizootia en el ganado vacuno

LINARES 10. — Centenares de animales atacados del mal de epizootia existen en los grandes fundos, sin que hasta ahora se haya encontrado un medio eficaz de combatir esta epidemia, la que está causando grandes estragos.

La epidemia de la picada

LINARES, 11.—En los días transcurridos del presente mes han ingresado al Hospital local, numerosos enfermos del mal de la picada, una nueva epidemia que se desarrolla principalmente entre las gentes de los campos.

ÑUBLE

Término del curso de economía doméstica

CHILLAN, 11.—Con una exposición de los trabajos ejecutados por las alumnas y un acto literario-musical, al que asistieron las autoridades administrativas y educacionales, se dió término al curso de Economía Doméstica que ha venido funcionando en el local de la Escuela Superior N.o 3, para maestras de instrucción primaria.

En más de 71 millones de pesos han sido tasadas las propiedades de Chillán

CHILLAN, 11.—Ha dado término a sus labores la Comisión encargada de efectuar el Rol de Avalúos de las propiedades de Chillán, las que han sido tasadas en la cantidad de setenta y un millones doscientos ochenta y nueve mil ochocientos cuarenta y ocho pesos.

MALLECO

Fusiles y equipo para la policía

TRAIGUEN 9. — Se ha recibido recientemente en el Cuartel de Policía, varios fusiles Mausser y equipo, para el personal de esa repartición.

Sesenta recluídos han sido indultados

TRAIGUEN 9. — Durante el día de ayer han sido puestos en libertad 19 penados de la Cárcel y Presidio de Traiguén, y en esta forma continuarán saliendo muchos otros hasta completar sesenta, que según un decreto gubernativo, se les ha indultado con motivo de las reformas que han tenido algunos artículos del Código de Procedimiento Penal.

Llega un miembro del Museo de Historia Natural de New York

ANGOL 9. — Se encuentra en ésta el Director de la Sección Aves del Museo de Historia Natural de Nueva York, doctor F. M. Chapmann, quien recorre la región sur coleccionando aves.

VALDIVIA

EL INSPECTOR DE TIERRAS HABLA PARA "LA NACION"

SE QUEJA DE LA POLITIQUERIA Y ESTIMA DE ABSOLUTA NECESIDAD QUE SE NOMBREN DOS ABOGADOS PARA QUE DEFIENDAN LOS INTERESES FISCALES

(De nuestro corresponsal, por telégrafo)

VALDIVIA, 11.—Ayer entrevisté en nombre de "La Nación" al inspector de tierras, señor Augusto Montañé quien me dijo que regresaba de Puerto Montt, después de haber inspeccionado los servicios que están bajo su dependencia.

Se quejó de la politiquería y dijo que ésta le tiene desquiciados los servicios por cuyo motivo ha avanzado poco en las mensuraciones de terrenos.

Me dijo además, que estimaba de absoluta necesidad que se nombren dos abogados para que defiendan los intereses fiscales en las provincias de Llanquihue, Valdivia y Cautín, en atención a que los promotores fiscales han sido hasta hoy remoras y a veces los peores defensores del Fisco.

"Los abogados podrían ... reivindicación de enormes ... nes de tierras que hoy están en poder de los particulares", ... y me adelantó, además, la ... de que este año se radicarán ... de dos mil familias ocupan... cionales, a fin de normalizar ... situación.

Un cargamento de maderas, harina y trigo

(De nuestro corresponsal por telégrafo)

VALDIVIA, 11. — Al medio día de hoy zarpó para el norte el vapor "Valdivia" con un cargamento de maderas, harina y trigo.

El Director General de Educación regresa a Santiago

(De nuestro corresponsal por telégrafo)

VALDIVIA, 11.— En el tren que parte mañana a Temuco, regresa a Santiago el señor Director General de Educación.

La gran kermesse a beneficio de la Cruz Roja

(De nuestro corresponsal por telégrafo)

VALDIVIA, 11.—Esta noche tendrá lugar la gran kermesse a beneficio de la Cruz Roja. Esta se realizará en el local de la Escuela Alemana.

Familias que regresan

(De nuestro corresponsal por telégrafo)

VALDIVIA, 11. — En el vapor "Negada" que zarpa esta noche regresarán al norte el señor Joaquín Santa Cruz y familia y el señor Carlos Balmaceda y familia.

El señor Silva Cruz visita los establecimientos industriales

(De nuestro corresponsal por telégrafo)

VALDIVIA, 11.— El señor Carlos Silva Cruz ha visitado en el día de hoy los establecimientos industriales y fabriles de la localidad acompañado del diputado señor Oettinger.

En honor del Edecán señor Lazo Baeza

(De nuestro corresponsal por telégrafo)

VALDIVIA, 11.— El señor ... doro Rudolff, ofreció ayer ... a Angachilla, al edecán señor ... vador Lazo Baeza.

Mil cuatrocientos pesos para reparar un camino

VALDIVIA, 11.—La suma ... por los vecinos para que ... túen reparaciones en el camino ... Río Bueno a Filuco, que ... a un mil cuatrocientos pesos ... do solicitada por la Dirección ... ral de Obras Públicas, para ... mitida al ingeniero de la ... don Ernesto Cossio.

Una nueva revista

VALDIVIA, 11.—Con ... de "Excelsior" ha salido a ... lación una nueva revista ... conocidos periodistas de la ... dad, la que trae abundante ... de lectura.

Gobernador de Villarrica

VALDIVIA, 11. — Don ... Berckoff ha sido nombrado ... nador de Villarrica en el carácter ... titular, según la transcripción ... decreto que se ha recibido ... tendencia.

CAUTIN

Combatiendo el alcoholismo

TEMUCO 9. — Con fecha 3 de Enero, el Comandante del Escuadrón de Carabineros ,ha enviado una circular a los diferentes comandos y tenencias pidiéndoles emitan su opinión sobre la mejor forma cómo se puede combatir el alcoholismo.

Los adelantos del Instituto San José

TEMUCO 9. — En esta última temporada, se han hecho nuevas reformas al Instituto San José, uno de los mejores planteles de educación en la localidad. Al efecto, se ha construído una preciosa quinta en los alrededores de la ciudad con galpones y juegos para la entretención de los educandos, los que alcanzan a quinientos, entre internos y externos.

En sus salas de clases y dormitorios se han hecho también grandes reformas, aprovechándose para el caso el período de vacaciones.

LLANQUIHUE

Viaje de scouts a Río Negro

PUERTO MONTT 9.— ... te han realizado una excursión ... desde esta ciudad a Río Negro ... scouts de la Brigada Puerto Montt ...

A TODOS INTERESA

Tenemos a disposición de nuestros lectores y del público en general la colección completa de los juegos que ha publicado "La Nación" los Domingos. Remítanos setenta centavos en estampillas, indicándonos el que sea de su agrado y a vuelta de correo lo obtendrá impreso en cartulina.

EL GRAN RAID AEREO AL NORTE

TENDRA POR PRINCIPAL OBJETO DAR CUMPLIMIENTO AL PROGRAMA DE INSTRUCCION E INAUGURAR LA RED AEREA.—LOS PREPARATIVOS.—LOS AVIONES LLEVARAN CORRESPONDENCIA

Durante el día de ayer se han proseguido en el Aeródromo del Bosque los preparativos para realizar el gran raid aéreo al Norte de acuerdo con el programa de instrucción que debe desarrollar el servicio aéreo militar. Además, se aprovechará esta oportunidad para agradecer a las provincias que erogaron fondos para incrementar la fuerza aérea militar. Sólo se esperaría la autorización del Ministerio de la Guerra para ultimar los trabajos preparatorios de esta importante prueba de la aviación nacional.

Según nuestras informaciones, la Dirección de los Servicios partiría con algunas horas de anticipación a la fijada para el raid, para los efectos de la recepción de la escuadrilla en los diversos aeródromos que se han preparado en la ruta. Esta determinación tendría por objeto imponerse con la debida oportunidad, de las condiciones en que se encuentran estos campos de aterrizaje.

Hemos tenido conocimiento que el Presidente de la República tendría el propósito de despedir a la escuadrilla que va a realizar una prueba de tanta importancia, y que, por otra parte, tiene tanta significación no solamente bajo el punto de vista militar, sino que en la reducción de la distancia de la zona norte, facilitando las comunicaciones, transporte de correspondencia y estableciendo en definitiva una ruta.

En los círculos oficiales se comenta vivamente esta determinación del Primer Mandatario, que, por otra parte, viene a dejar en claro el especial interés con que viene siguiendo la marcha y progreso de nuestra institución aérea. Entre estos comentarios, hemos oído el referente a lo que significará para los tacneños el hecho de que llegue hasta ellos, el avión Tacna, que, como se sabe, lleva este nombre en reconocimiento a la cooperación prestada por esa provincia para incrementar nuestra flota aérea.

LOS AVIONES LLEVARAN CORRESPONDENCIA PARA EL NORTE

Sabemos que la escuadrilla que va a efectuar el raid llevará correspondencia para todas las provincias que visitará. Con este objeto, se avisará oportunamente la fecha en que debe ser entregada la correspondencia y diarios.

LA AUTORIZACION

Hoy, la Dirección de Aviación solicitará del Ministerio de la Guerra la autorización necesaria para efectuar el raid.

LA TERCERA CONFERENCIA DE MARK ARNSTEIN

LA DARA HOY EN EL CIRCULO ISRAELITA Y VERSARA SOBRE EL HUMORISMO JUDIO

La personalidad de Scholem Alcijam

Hoy a las 9.30 P. M. se llevará a efecto en los salones del Círculo Israelita, San Diego 1130, la tercera conferencia del intelectual judío Mark Arnstein, de cuya interesante personalidad nos hemos ocupado al dar cuenta de sus conferencias anteriores.

Mark Arnstein, que viaja en propaganda de cultura y de arte, ha hablado ya de las más altas manifestaciones del espíritu israelita

Hoy hablará de un tema que domina y conoce en todos sus detalles, ya que toca tan de cerca a la actividad personal del conferenciante. Su disertación se referirá al humorismo judío, visto a través de la obra fecunda y valiosa de Scholem Alcijam.

Este escritor israelita ha sido uno de los que más ingenio y sarcasmo ha puesto en su dilatada labor literaria. Sus críticos lo han llamado el Mark Twain judío.

Mark Arnstein es uno de los que mejor conoce su obra, ya que forma con él en la falange de escritores que ha creado la literatura idish.

La conferencia de Arnstein irá acompañada por recitaciones que él mismo hará de monólogos de Scholem Alcijem, y de poesías humorísticas originales.

Se pondrá en escena el diálogo "Un Consejo", de Scholem Alcijem, bajo la dirección artística de Mark Arnstein.

El violinista señor A. Rubenstein estará a cargo del problema musical.

LOS PROYECTOS ECONOMICOS

EL MINISTRO DE HACIENDA PRESENTARA HOY EN EL CONSEJO DE GABINETE LOS PROYECTOS DE LEY PARA SALVAR LA SITUACION ECONOMICA DEL MOMENTO

El pago del primer duodécimo del Presupuesto

Desde hace varios días, hemos venido informando al público de que el Ministro de Hacienda, señor Claro Lastarria, tiene en estudio diversos proyectos de ley que los someterá a S. E. el Presidente de la República y a sus demás colegas de Gabinete para que después de oído el Consejo de Estado, sean enviados para su consideración al Congreso Nacional.

En efecto, en la mañana de hoy, el señor Claro Lastarria, en el Consejo de Ministros celebrado en la sala del despacho del Jefe del Gabinete, señor Maza, hizo una pequeña exposición de los proyectos que tiene ya estudiados y a que daría forma en la tarde misma para tenerlos listos a fin de que el Presidente de la República tome conocimiento de ellos y si les presta su aprobación puedan ser enviados al Congreso.

Dijo además, que en el viaje que acaba de realizar a Valparaíso, había hecho entrega a S. E. de un memorándum en que condensaba estos proyectos tendientes a salvar la aflictiva situación económica porque atraviesa nuestro Erario nacional.

Como ya lo anticipamos en ediciones anteriores, uno de los más importantes proyectos que viene patrocinando el señor Claro Lastarria, consiste en la conversión de la deuda interna y externa del país a fin de aliviarla, en lo que sea posible, la pesada carga que pesa sobre nuestro erario por el servicio de intereses y amortizaciones de los empréstitos.

EL PRIMER DUODECIMO DEL PRESUPUESTO

En este mismo Consejo se cambiaron ideas acerca de la conveniencia que hay en poner en vigencia a la mayor brevedad, el proyecto de ley aprobado por el Congreso y que será despachado en su primera sesión por el Consejo de Estado, que autoriza al Presidente de la República para efectuar la inversión de diversas partidas del presupuesto de la nación y se pueda hacer también el pago de los sueldos del mes de Enero último.

Sobre esta materia y para tomar una resolución definitiva, se acordó esperar la llegada del Presidente de la República y considerar el punto nuevamente en el Consejo de Ministros que debe celebrarse hoy.

Feria Especial de Quesos y Mantequillas

LARRAIN GARCIA MORENO Hnos.

Con gran asistencia de compradores se efectuó ayer el remate semanal de Quesos y Mantequillas que verifica todos los Lunes esta Feria. La lista completa de precios la publicaremos en nuestra edición de mañana.

NO LO OLVIDE

Que "LA NACION" le mandará un lindo juego por sólo sesenta centavos.

SOBRE LOS RECLAMOS EN LAS INSCRIPCIONES MILITARES

LO QUE NOS DICE EL OFICIAL DE RECLUTAMIENTO

Hemos tenido ocasión de conversar con el Oficial de Reclutamiento de Santiago acerca de los reclamos que contra las mesas inscriptoras hicieron en la mañana de ayer algunos grupos de personas que solicitaban su inscripción.

—Como dichos reclamos fueron hechos llegar hasta las autoridades y la prensa, nos dijo el oficial señor S. Reyes, me veo en la necesidad de desvirtuarlos porque, a mi juicio, son erróneos y en absoluto desprovistos de fundamento, por las razones que paso a explicar:

Desde hace días se venía explicando por la prensa lo que iba a suceder, y esto, desgraciadamente, ha ocurrido: el público se ha quedado para última hora; ésta es la principal causa de la aglomeración de personas que solicitan su inscripción por cualquier medio, llegando en medio de su impaciencia hasta hacer manifestaciones de incultura que a nada bueno conducen. Por otra parte, hay que considerar que muchos de los ciudadanos reclamantes no quieren "irse a la cola" como se dice, sino que piden y exigen que se les atienda sin orden alguno, lo que seguramente originaría desórdenes sin objeto práctico alguno.

En cuanto al caso concreto de esta mañana, debo deciries que las mesas se instalaron a la hora acostumbrada, es decir, a las 11 A. M., y han funcionado, salvo ligeras interrupciones debidas al mismo público, hasta después de las 6 P. M., que es la hora fijada. Mayor tiempo no puede exigirse a las Juntas inscriptoras, pues, es un sólo personal que también tiene que descansar, como es lógico suponer.

Para que se vea prácticamente el hecho de que las Juntas inscriptoras han estado virtualmente con un trabajo flojo, por falta de ciudadanos para inscribirse, inmediatamente después que se tuvo conocimiento de la prórroga, baste citar el hecho de que las mesas que inscribieron más de un millar de personas en el día antes del 31 de Enero, después sólo inscribieron poco más de trescientas, habiendo podido, como fácilmente puede verse, haber doblado el número indicado. Por otra parte, las mesas auxiliares que funcionan en el Ministerio de Guerra se han visto en absoluto desprovistas de público durante todas las mañanas que han seguido a la prórroga de las inscripciones. ¿Qué significa esto? ¿Por qué se les va a recargar el trabajo a personal y a exigírsele hasta con grosería que haga más de lo que puede hacer si ha transcurrido gran parte del plazo sin que haya el número de ciudadanos que pudieron haberse inscrito, como hay constancia en las actas de funcionamiento? Es seguro de que si se prorrogara nuevamente el plazo hasta el 31 de Diciembre, habría quienes se quedarían para los días 29 y 30. Todavía ha de saberse bien claro que los que más protestan contra las mesas inscriptoras son vulgares infractores que debieran llegar con más consideración y respeto, ya que se les permite inscribirse sin que se adopte otro temperamento que seguramente les sería algo perjudicial. Los más exigentes, son sin duda alguna, como ha podido comprobarlo personalmente, los que han dejado transcurrir los 23 años que lleva de vigencia la ley sin cumplirla.

LA SITUACION LEGAL DE LOS EXTRANJEROS

Han podido imponerse nuestros lectores de la situación legal en que se encuentran los descendientes de extranjeros inscritos en los Consulados o Legaciones extranjeras acreditadas en nuestro país. Según se nos ha informado sobre el particular, tales ciudadanos son chilenos y, como tales, están obligados a cumplir con las prescripciones de la Ley de Reclutas y Reemplazos, so pena de hacerse infractores de sus disposiciones, pudiéndoseles aplicar la sanción correspondiente.

Hemos tenido conocimiento de que ya algunos ciudadanos aprovechándose de la denuncia popular, han denunciado a numerosos chilenos que se dicen extranjeros por encontrarse en la condición dicha, a pesar de haber nacido en el país o haberse avecindado en él. Estos denuncios, que estarían ya en poder de la autoridad militar correspondiente, no han sido todavía cursados hasta intertanto se vea si los denunciados cumplen o no con la ley dentro del plazo que aún queda para inscribirse.

Sobre lo anterior se nos pide de la Oficina de Reclutamiento indiquemos a los ciudadanos que poseen la doble nacionalidad de chilenos y extranjeros, que pueden pasar a dicha Oficina diariamente, de 9 a 10 A. M., donde se les atenderá y se solucionarán todas las dudas y dificultades que se presenten sobre el particular.

LOS QUE HAN SIDO INSCRITOS SIN QUE SE LES ENTREGUE SU CERTIFICADO

A fin de evitar pérdidas de tiempo al personal de las Juntas inscriptoras, se nos pide advertir al público que los certificados de inscripción que se deben, serán entregados desde el 16 del presente en las mesas respectivas.

EL PRECIO DE LA ENERGIA ELECTRICA

CAUSAS DEL CONSIDERABLE RECARGO QUE SE OBLIGA A PAGAR A LOS PARTICULARES

Interesante informe emitido sobre el particular por dos ingenieros de la Compañía de Electricidad

Los señores A Edwards y A. Salazar, ingenieros de la Compañía Chilena de Electricidad Limitada, han elaborado un estudio crítico sobre los precios de venta de la energía eléctrica que proporciona esa compañía.

Como se sabe, por contrato celebrado en Setiembre de 1921, la 1.a Zona de los Ferrocarriles del Estado paga 4 centavos oro por kilowathora, mientras que los particulares, consumidores al por menor, pagan el mismo kilowathora a 34 centavos oro. Existe, pues, una notable diferencia en los precios que se pagan.

En el estudio que se ha hecho sobre esta materia, y que se ha puesto en conocimiento de la Dirección de la Compañía, se establecen las razones que justifican esta diferencia.

En primer lugar, figura como motivo de la diferencia la entrega de la energía eléctrica. En el caso de la 1.a Zona, la compañía hace la entrega en los puntos próximos a las líneas transmisoras, y a una alta tensión. Por el contrario, la entrega que hace a los consumidores en el domicilio, requiere transformación y distribución de esta energía, para lo cual se necesitan instalaciones especiales, que acarrean gastos considerables.

En seguida figura el subido costo de las sub-estaciones principales, sub-estaciones de barrios, que por el interés y depresión recargan el servicio, factores qyue no recargan en lo más mínimo el costo de la energía suministrada a la 1.a Zona.

Finalmente se tiene el costo de explotación y de mantenimiento de todo el sistema de transformación de distribución, a más del costo especial que exige la atención del servicio del alumbrado particular.

En resumen, para el suministro a los consumidores al por menor, se necesitan instalaciones transformadoras y distribuidoras de energía, las que son innecesarias para el suministro a la 1.a Zona. Para la explotción y conservación de las instalaciones es menester desembolsar fuertes sumas de dinero que vienen a recargar el precio que paga el consumidor en pequeña escala.

LAS MANCHAS DE LA CARA SON LAS CONSECUENCIAS DE LA DEBILIDAD GENERAL, ANEMIA. DIGESTIONES DIFICILES

Eminentes médicos del país RECOMIENDAN el TONICO RECONSTITUYENTE soberano, a base de Hipofosfitos, Hemoglobina, Arsénico, Quinina, Estricnina y Kola.

STEHNOGEN

Rechace Ud. las imitaciones — Stehnogen no tiene otro nombre.

LOS SERVICIOS DEL EJERCITO

NECESIDAD DE QUE SE CONSULTE DEBIDAMENTE EN SU REORGANIZACION EL ARMA DE ARTILLERIA.—RAZONES QUE SE ADUCEN EN APOYO DE ESTA IDEA

Se tiene conocimiento de los propósitos del Gobierno en orden a llevar a una reorganización de los actuales servicios del Ejército consultando sus necesidades más urgentes y su modernización.

Sobre el particular hemos tenido oportunidad de hablar con un alto jefe del Ejército, quien nos ha dicho que de realizarse este propósito debería tomarse muy en cuenta la situación especial que tiene en la organización moderna de las instituciones armadas el arma de artillería.

La guerra europea, nos ha dicho nuestro informante, ha demostrado de modo irrefragable, que el éxito se debe a la artillería, arma poderosa que tiene papel preponderante en los actuales métodos de combate.

Es por ésto, nos ha dicho, que debe dársele la mayor importancia a esta arma si se quiere reorganizar nuestros servicios militares en forma debida, y no como se ha pensado, reducir el efectivo de la artillería.

Por el contrario, debería intensificarse el desarrollo del arma, mediante un aumento de su dotación, consultando al mismo tiempo, todos los elementos modernos de que debe disponerse.

CURSOS NOCTURNOS GRATUITOS DE CONTABILIDAD COMERCIAL

Ayer Lunes 11 se dió comienzo en el Instituto Técnico Comercial de Chile a la serie anual de estos cursos que tanto entusiasmo despertaron y con tanto éxito funcionaron el año pasado a juzgar por el crecido porcentaje de jóvenes que se graduaron de contadores comerciales, los que en la actualidad tienen una situación expectable en las diversas actividades del comercio, Ferrocarriles, industrias, etc.

El programa a desarrollarse será el siguiente:

Contabilidad Comercial: 3 horas semanales.

Aritmética Comercial: 2 horas semanales.

Redacción Comercial: 2 horas semanales.

Dactilografía: 5 horas semanales.

Las clases funcionarán de 9 a 11 P. M., y los interesados pueden solicitar de la Dirección del establecimiento los datos que deseen con la debida anticipación.

FIN DE TEMPORADA

DURANTE EL MES DE FEBRERO LIQUIDAREMOS TOTALMENTE TODOS LOS GENEROS DE VERANO

Hemos efectuado formidables rebajas de precios. Esta liquidación es la oportunidad más grande que hayan ofrecido hasta la fecha en los

ALMACENES DE LIQUIDACIONES

NO SE HARAN DESCUENTOS ESPECIALES A LOS COMERCIANTES, POR ESTAR TODOS LOS ARTICULOS 40 POR CIENTO MAS BARATOS QUE LOS PRECIOS ACTUALES DE FABRICA

INAUGURACION 2.º PISO, CON ASCENSOR

Con el objeto de evitar aglomeraciones durante la liquidación de este mes, hemos ampliado nuestros almacenes con un piso más, con servicio de ascensor, donde liquidamos grandes partidas de lienzos, tocuyos para sábanas y saldos y retazos que han quedado de esta TEMPORADA.

Impóngase detenidamente de los precios y apreciará la gran diferencia que existe entre los precios anteriores a los marcados para el MES DE FEBRERO

PERCALAS muy buenas, gran surtido de colores, se vendían a $ 1.20 el metro, desde mañana ..... $ 0.90

VELOS finos, floreados, muy bonitos, se vendía a $ 1.40 el metro, desde mañana 1.00

HOLANDAS finas para delantales, en todos los colores, se vendían a $ 1.60 el metro, desde mañana a ... 1.20

VELOS finos, en dibujos egipcios y chinescos, se vendían a $ 2.40 el metro; desde mañana 1.40

GENEROS para cortinas y visillos, con dibujos especiales, se vendían a $ 2.90; desde mañana 1.90

ESPONJAS francesas en todos los colores, en un metro de ancho, se vendían a $ 3.80; desde mañana ... 2.90

VELOS EGIPCIOS, finísimos, se vendían a $ 4.80; desde mañana, a 2.90

CRETONAS muy buena clase, gran variedad de colores, se vendían a $ 3.80; desde mañana, a 2.40

ESPUMILLAS de pura seda, saldo de colores, en 1 metro ancho, se vendían a $ 19.80; desde mañana, a 15.80

CREP Georget pura seda, en todos los colores, en 1 metro de ancho, se vendía a $ 19.80 el metro desde mañana ..... $ 15.80

Y MUCHOS OTROS ARTICULOS QUE SERIA LARGO ENUMERAR; PERO GARANTIZAMOS QUE LOS GENEROS CUYO VALOR ERA DE 3 A 5 PESOS, HEMOS REBAJADO 1 Y 2 PESOS; Y LOS GENEROS DE 6 A 8 PESOS HEMOS REBAJADO 2 Y 3 PESOS EN CADA METRO

2.º Piso, ascensor - GRANDES GANGAS

NUEVAS PARTIDAS DE RETAZOS

RETAZOS de lienzo muy fino, en 1 yarda de ancho, el metro a ..... $ 1.40

RETAZOS de creas para sábanas, muy buena clase, el metro, desde 2.50

RETAZOS de tocuyo para sábanas, muy buena clase, el metro, desde 3.00

RETAZOS satines floreados en 1 metro de ancho, se vendían a $ 9.80, desde mañana 3.40

Y UNA ENORMIDAD DE RETAZOS QUE SE VENDERAN A $ 2.90, 2.40, 1.50, 0.80 y 0.40 cada retazo

ALMACENES DE LIQUIDACIONES (S. A.) - Estado 135-137

LA LIMITACION DE LA TARIFA DE ALUMBRADO

LO QUE NOS DICE A ESTE RESPECTO EL DIRECTOR DELEGADO DE LA EMPRESA DE TRANVIAS

"Al apoyar la insinuación del senador señor Edwards para rebajar a 35 centavos oro el kilowatthora obré por impresión personal, sin comprometer en absoluto las decisiones ulteriores del Directorio de la Compañía"

El señor Senador don Guillermo Edwards declaró hace días en la Cámara de Senadores, que en conversaciones con los jefes de la Tracción Eléctrica, había sido informado de que la empresa aceptaría una limitación en la tarifa de alumbrado a 35 centavos oro el kilowatthora.

A este efecto, nos hemos acercado al Director-delegado de esa empresa, señor Juan Tonkin, para obtener su confirmación.

—Efectivamente, nos dijo el señor Tonkin, cuando tuve la honra de celebrar reuniones con el Presidente de la Comisión de Gobierno, el Senador señor Edwards, habíamos de la limitación de las tarifas del alumbrado eléctrico y tuve la satisfacción de manifestarle mi asentimiento a sus deseos de limitar el precio del alumbrado a las tarifas actuales, pero, le expuse a la vez, que lo hacía en una forma enteramente personal, y que si consideraba el señor Edwards necesario realizar su propósito, consultaría al Directorio de la Compañía y especialmente a sus banqueros para que se hiciera una declaración oficial al respecto. No tengo inconveniente en repetirles a ustedes ahora lo que dije al señor Edwards, por cuanto creí que era de verdadero interés para la comunidad el que tuviera una limitación la tarifa del alumbrado eléctrico, y no por el temor de que la empresa fuera a cobrar más de lo que cobra por alumbrado particular, a pesar que sobre la base actual y en conformidad a la opinión de todos nuestros técnicos y de los ... especialistas chilenos en la materia, señores Rafael Edwards, Dr. Arturo Salazar, cuyos informes tengo a la mano, existe igual equidad en el precio del alumbrado a 35 centavos oro, como en el precio de cuatro centavos y fracción, por fuerza de alta tensión a los Ferrocarriles del Estado. El negocio del alumbrado sobre la base actual de tarifas no es un negocio propiamente comercial, salvo que el consumo aumente inmensamente, por que los gastos en que ha incurrido la compañía son muy considerables para garantir un servicio completo, seguro y extenso como lo necesita la población. Mi razón para apoyar la insinuación del señor Edwards fué la posibilidad que siempre existe de que cambie de dueños la empresa y que sus nuevos propietarios y accionistas pudieran abusar del derecho indiscutible que les asiste para subir esa tarifa. Si otros hubieran sido los banqueros y accionistas de este negocio, no tengo duda alguna que hubiera subido las tarifas del alumbrado lo suficiente para compensar las pérdidas y aún las utilidades que debe tener el negocio tranviario.

—¿De modo que el Senado no ha hecho modificación al contrato? interrogamos.

—En vista de lo expuesto anteriormente, no es, en realidad, una modificación. Cualquiera modificación al contrato es materia muy delicada; se llegó a este arreglo con la I. Municipalidad después de haber prácticamente agotado el tema y consultado todas las posibilidades de beneficio para la ciudad, y, en realidad, el señor Alcalde y el señor Cariola exigieron el máximum y aún más del máximum. La indicación del señor Edwards respecto a limitación de tarifa de luz a 35 centavos oro no debe considerarse como modificación, en vista de lo convenido. Debo, sí, agregar que hubiera sido equitativo fijar el máximum en 40 centavos, tal como está establecido para la ciudad de Valparaíso, terminó diciéndonos el señor Juan Tonkin.

PATENTES PARA VEHICULOS

AYER COMENZO SU RENOVACION

Ayer se comenzó a conceder las patentes para vehículos del servicio público. Para hacer la concesión, la Dirección del Tránsito hace un detenido examen de las condiciones de comodidad y aseo que se ofrecen al público.

La revisión la efectúa en la calle 21 de Mayo frente a las oficinas de esa Dirección.

Este año el número de personas que solicitan patente es muy superior al de años anteriores.

Por la abundancia de vehículos que hay se nos informa que la Dirección del Tránsito preferirá a los que se presenten en perfectas condiciones de conservación y aseo.

FRUTALIN (18)

aparte de ser una sal refrescante, elimina las impurezas de la sangre.

LA SITUACION DE LAS PROVINCIAS DEL NORTE

LABOR DEL INTENDENTE SEÑOR BARCELO.—LA INSTRUCCION PUBLICA.—LAS BRIGADAS COMBINADAS.—ACTIVIDADES DE LA JUNTA DE ALCALDES.—LO QUE AL RESPECTO NOS DICE EL COMANDANTE DON VICTOR FIGUEROA

Ayer hemos entrevistado al Comandante señor Víctor Figueroa que permaneció dos años en Tacna a cargo del Regimiento de Artillería Velásquez y que viene ahora a hacerse cargo del puesto de Sub-Inspector de Fábricas y Maestranzas del Ejército.

Naturalmente fué nuestra pregunta la relativa a la situación en que se encuentran los trabajos de chilenización en la provincia.

—Yo miro todo esto, se sirvió decirnos el señor Figueroa, con el más sincero optimismo. Los trabajos de obras públicas, los caminos, la edificación, han necesitado de la cooperación de nuestros obreros que han aportado un valioso contingente de energías.

Los obreros chilenos han recibido buenos salarios y se encuentran en Tacna muy satisfechos de su situación, a pesar de encontrarse tan lejos del centro de la República.

... extranjero, en su mayoría español e italiano, está muy contento con la administración chilena a la sombra de cuyas leyes puede laborar tranquilamente en beneficio propio y de la colectividad.

Respecto a las actividades militares, no puede ser mejor la situación de la brigada combinada, a cargo del coronel Fernández. Como ustedes saben, la brigada se compone del Regimiento de Infantería Rancagua, del de Artillería Velásquez, del de Caballería Lanceros y del de Zapadores Atacama. Cada año, en Octubre se hacen grandes ejercicios y maniobras. Ultimamente hicimos una marcha de conjunto de Tacna a Tarata, con excelentes resultados. Era la primera vez que el camino construido por Francke y Julian soportaba un peso tal de tropas, carros y automóviles.

La firma comercial Johnson Gana ha construido un gran edificio para la Fábrica de Vestuario del Ejército, fábrica que ya tiene su éxito asegurado, porque corresponde a una necesidad sentida por la institución militar.

En Arica se da gran impulso a las obras del puerto y se trabaja activamente en la construcción del cuartel del Regimiento de Artillería.

Las condiciones climatéricas de la región, las vastas llanuras y los cerros sin vegetación de esos lugares, el buen contingente de Coquimbo y Copiapó, hacen que los ejercicios de tiro y toda la instrucción militar se desarrollen en toda época del año en excelentes condiciones.

Es tal mi optimismo respecto a la buena obra de chilenización que allí se ha realizado que no está demás que les recuerde que hay allí un numeroso elemento peruano que se dedica al comercio y la agricultura sin que nadie los hostilice. Ellos, a su vez, reconocen que viven tranquilamente en el territorio chileno gozando de las garantías que ofrecen nuestras leyes.

En cuanto a la instrucción pública la situación no puede ser mejor. El último censo así lo ha demostró. Hay que reconocer la gran obra realizada por el exvisitador señor Méndez Bravo, obra que ha encontrado un digno sucesor en el señor Riquelme.

Pero hemos dejado para el último, nos dice el señor Figueroa, aquello por donde debimos comenzar. Así podemos hablar con más tranquilidad del asunto: nos referimos a las actividades en todo sentido dignas de aplauso del Intendente de la provincia señor Barceló Lira. Ojalá todas nuestras provincias tuvieran un Intendente así.

El señor Barceló se preocupa de la atención de todos los servicios públicos en forma tal que basta su solo ejemplo para estimular a los empleados de la administración. El Gobernador de Arica señor Bustos es un ... colaborador del señor Intendente.

El Intendente es el ciudadano que fomenta con más entusiasmo en la provincia todas las manifestaciones del espíritu público. Predica con la palabra y con el ejemplo. Su hogar es el centro de todas las actividades sociales. Todas las instituciones de bien público cuentan con su ...ción.

El clero desempeña una bella obra. El señor Edwards y los capellanes ... trenses ejercen su magisterio ... dedicación ejemplar. Ellos ... ternan a las más apartadas ... giones para vincular ... primer momento al indí... gen con nuestra nacionalidad.

Las Juntas de Alcaldes ... también un modelo para ... país: con probidad ... administran los bienes ... les y, en todo momento, ... curan el bien y el adelanto ... localidad.

Se nota también un ... renacimiento en las ... deportivas. Las asociaciones ... scouts han tomado gran ... en Tacna, Arica y Tarata ... nalmente he luchado por ... para ellos un viaje a la ... aquí espero obtener apoyo ... poderes públicos y de los ... lares que se interesen por ... problemas. Ese viaje ... utilidad patriótica evidente ... jóvenes que viven tan ... de nuestros grandes centros ... cerán el primer puerto y ... tal de la República y así ... tirán mas vinculados al ... de su patria.

Agradecimos al señor Figueroa sus importantes datos que ... forma completa, nos ... actual situación de la ... de Tacna.

SE HA AGOTADO EL PAPEL SELLADO

SE DENUNCIA AL GOBIERNO QUE LA CASA MILIANI QUE DEBE ENTREGAR ESTE PAPEL NO LO HA HECHO A PESAR DE HABER EXPIRADO CON EXCESO EL PLAZO ESTIPULADO

Desde hace algunos días, se ha venido notando que en las diversas Tesorerías Fiscales de la República, falta el papel sellado administrativo, lo que trae trastornos, ya que para ciertas tramitaciones es el de imprescindible necesidad por exigirlo así la ley en vigencia.

Continuamente han llegado reclamos sobre esta materia y en el deseo de conocer el origen de esta deficiencia hemos podido obtener informaciones que nos permiten manifestar que se debe a que habiendo transcurrido con exceso el plazo para la entrega del papel destinado al sello, el representante de la casa "Miliani" que obtuvo la propuesta aun no lo ha hecho.

La Dirección de Especies Valoradas que debe imprimir este papel y la Dirección General de Contabilidad que debe valorizarlo en seguida, han estado preocupadas durante este último tiempo con esta situación de trastorno que este atraso produce, pero, resulta que ellas nada han podido hacer, toda vez que no son esas oficinas las que han contratado este papel.

Como son muchos los trastornos que se están produciendo en el servicio, pues la Dirección del Tesoro no tiene como proveer a las diversas Tesorerías Fiscales del país y habiendo agotado totalmente el papel sellado administrativo, el Jefe de la Oficina de Especies Valoradas, don Ignacio Ugarte, ha puesto estos hechos en conocimiento del Gobierno para que resuelva lo que sea de rigor y que permita satisfacer en forma rápida a un servicio público.

TRANSANDINO A SALTA

Como lo hemos anunciado anteriormente, la Dirección de Obras Públicas trabaja en la elaboración del ante-proyecto del Ferrocarril Transandino a Salta.

Según las informaciones que se nos dieron ayer, los estudios del ante proyecto quedarán terminados a más tardar en Mayo próximo.

Una publicación útil

Acaba de ser editado en Nueva York, por "Chile American Association" un interesante folleto titulado "Comercio y Recursos Mutuos", en español e inglés, y en el cual aparecen utilísimas informaciones sobre Chile y los Estados Unidos, que estamos seguros interesará a todos, en especial a los hombres de negocios.

El comité ejecutivo en Chile de la institución indicada, nos encarga manifestar que este folleto puede ser solicitado gratuitamente a la Chile American Association, Casilla 49 D, Santiago.

Promotor Fiscal de Lontué

Se ha aceptado la renuncia del promotor fiscal de Rere, don Rigoberto Chavez del cargo de promotor fiscal suplente de Lontué.

Defunciones

Febrero 12.—Elsa Aguilera, 4 años; Julia Cornejo, 1; Elsa Pizarro, 2; Roberto Silva, 1; Luis Sanhueza, 1; Oscar Zamorano, 2; Oscar Navarro, 1; Casimiro Olivares, 1; Remigio Orellana, 81; Ana Castro, 108; Margarita Molina, 74; Carmen Dreguett, 26; Petronila Camus, 70; Florinda Romero, 50; José Raya, 1; Florencio Benett, 33; Mercedes Latorre, 54; y 21 niños menores de 1 año.

Esperamos su orden

incluyéndonos sesenta centavos para remitirle el juego que nos indique de los que ha publicado "La Nación".

EL PRESIDENTE DE LA REPUBLICA

LLEGO ANOCHE A ESTA CAPITAL

En conformidad con lo que habíamos anunciado, anoche regresó de Valparaíso el Presidente de la República.

El señor Alessandri viene acompañado de los señores Jorge Alessandri Rodríguez y de don Arturo Matte Larraín.

En la Estación Mapocho esperaban al Primer Mandatario los Ministros de Estado, numerosos parlamentarios, altos funcionarios públicos y amigos personales.

LA RADIOTELEFONIA Y LOS CACOS

PENETRARON A CASA DEL SEÑOR BRAVO DE BOOS, EN LA CALLE LIRA, ROBANDOSE UNA VALIOSA INSTALACION

Motivo para sabrosas conjeturas, y acaso también para encontrar el fundamento de nuevas teorías de Derecho Penal, habría encontrado algún discípulo de Ferri, si hubiera tenido oportuno conocimiento de un curioso delito que acaba de perpetrarse en esta capital.

Y a no dudarlo, arrugando las cejas eruditas, el penalista en ciernes se habría preguntado con frenesí:

—¿Los ladrones, aman la radiotelefonía?

Pero hubiera resuelto o no su problema, es el caso que el hecho se ha perpetrado, y en él se ha usado hasta del ingenio.

LA INSTALACION DE LA CALLE LIRA

Don Jorge Bravo de Boos reside en la calle Lira número 616, y en su casa habitación había hecho colocar un excelente aparato de radiotelefonía, cuyo valor, según los entendidos, es superior a cinco mil pesos.

Motivo de deleite debe haber sido para cuantos concurrían a casa del señor Bravo, la valiosa instalación, y gracias a ella, en más de una ocasión oirían en este rincón del mundo los gorgoritos emitidos en Buenos Aires por las famosas actrices de la ópera que visitan la capital del Plata.

Igualmente se podrían captar durante el silencio nocturno las mil voces dispersas que vagan sueltas por los ámbitos infinitos, y acaso, otras veces, las ondas eléctricas dejarían en las antenas del señor Bravo, las primeras noticias de los knock-out de Firpo, Vicentini y Quintín.

COMO SE PERPETRO EL DELITO

El delito se perpetró en la forma más natural: los ladrones penetraron a la casa en el día de anteayer, aprovechando la ausencia de todas las personas de la familia, descolgaron los aparatos y huyeron después con todo.

Pero tuvieron su ingenio también los pícaros hijos de Caco, pues no dejaron señal alguna del modo cómo cometieron el delito.

Al regresar a su casa el señor Bravo de Boos se encontró con la desagradable sorpresa del robo de que había sido víctima y dió el aviso del caso a la sección de seguridad.

EL GERENTE GENERAL DE LA CASA KRUPP

LLEGO ANOCHE A SANTIAGO

EL DIRECTOR GENERAL DE LA CASA KRUPP A SU LLEGADA A LA ESTACION

En el expreso de anoche llegó a esta ciudad, procedente de Buenos Aires, el distinguido industrial alemán A. Baur, gerente general de la conocida Casa Krupp.

El señor Baur viaja por Sur América imponiéndose de las actividades industriales de cada uno de los países que visita. Ha recorrido ya Brasil, Argentina y hoy llega a Chile a estudiar en nuestro país, preferentemente, la industria siderúrgica que en estos últimos tiempos ha alcanzado notables desarrollos.

El Director de los Ferrocarriles, señor Trucco, encomendó al señor Víctor Navarrete, fuera a recibirlo a la estación y le diera toda clase de facilidades para que pudiera imponerse rápidamente de los servicios de nuestra ciudad, sobre todo de los relacionados con los ferrocarriles del Estado.

El señor Baur tenía deseos de conocer nuestro país por las referencias que había oído en el extranjero.

Es posible que pronto se dirija al Sur, con el fin de visitar la región carbonífera y estudiar la fabricación del coke metalúrgico.

A ESTUDIAR LA EXPORTACION DE FRUTAS

El ingeniero agrónomo señor Oscar H. Bravo E., se dirigirá el Viernes 15 de los corrientes a Europa, con el objeto de estudiar el mercado de exportación de frutas en la República alemana.

Sr. OSCAR H. BRAVO

Al mismo tiempo que lleva esta misión de tanta importancia para el país, figurará como agregado a nuestra Legación en aquella República, siendo éste el primer caso que se envían agregados con este carácter.

Niño desaparecido

Ultimamente ha desaparecido de su casa el niño Lindor Díaz. Viste traje modesto, es bajo, delgado y de tez morena.

Se ruega a la persona que tenga noticias de él, avisar a Avenida Matta 390.

¿CREE USTED EN LAS REFORMAS?

¿Usted no? Tampoco nosotros.
Pero usted, ¿creerá en CORRE-VUELA?

Es evidente! Pero por si no lo fuera, compre el número de mañana y lo hallará selecto y variado como un alegre y pintoresco magazine que le hará pasar largas horas de regocijo y contentamiento, así esté usted veraneando en las playas o en su propia casa.

Toda la actualidad política y social en chispeantes caricaturas.

Una chorizada de artículos, pitorreos, pelambres y versos para reventar de risa.

Fotografías cómicas de la vida callejera. Y la mar... en coche de novedades.

La yapa, el cupón para el valioso sorteo que

CORE VUELA

ofrece a sus lectores. Cómprelo usted mañana.

Precio único: 40 centavos.

FERROCARRIL DE PEDEGUA A PETORCA

Se están haciendo las acumulaciones de los materiales necesarios para iniciar los trabajos del ferrocarril de Pedegua a Petorca.

"CARICATURA"

MAÑANA MIERCOLES SALDRA EL PRIMER NUMERO DE ESTA NUEVA PUBLICACION DE ACTUALIDADES

Traerá numerosas e interesantes caricaturas políticas. En la portada una ingeniosa caricatura a propósito de las reformas constitucionales, titulada "Efectos de un coleto". En el interior grandes clisées caricaturizando la reapertura del Congreso y la Dieta parlamentaria, una, y la otra al Jefe del Gabinete señor José Maza. Además de otros clisées de actualidades.

En el material de lectura se anotan: Hilito, cuento chistosísimo.—Se nos quiere amargar la vida.—Clausura por agotamiento.—El alza de las tarifas.—El mismo fraile con... y muchos otros artículos humorísticos y serios.

"Caricatura" se venderá a 20 centavos.

Ecos del homenaje a Lenin

Ha estado en nuestra imprenta el obrero señor Armando Triviño a manifestarnos que no era efectivo que, según lo publicado en la prensa, hubiera tomado parte en el homenaje a Lenin del Centro Renovación.

La intemperancia y el fanatismo de los comunistas no me permitió hablar en esa fiesta consagrada al dictador que malogró la más trascendental de las revoluciones, terminó diciéndonos el señor Triviño.

SITIOS

OCASION UNICA

Centrales, calle Molina, a 80 metros de Blanco, frente al Club Hípico, carros 20, 30 y 33. Los hay

Hasta de $ 2,500

Tratar y verlos:

MOLINA 957

¡Anémicos!

TONIFIQUENSE con inyección Suero anti-neurasténico del Laboratorio Wiedmaier. Teléfono 69, Parque.

Puente en Temuco sobre el Cautín

Se ha entregado al tráfico el puente de concreto sobre el río Cautín, en Temuco.

BOY - SCOUTS

BRIGADA "ALCIBIADES VICENCIO".—Citación. — Se cita a los scouts de esta brigada para el Martes, a las 6 P. M., en el ...tel.

Se avisa a los scouts que las reuniones se efectuarán en el siguiente orden: Martes, Jueves y Sábado a la hora de costumbre.

Se encarece la asistencia.

EJERCITO Y ARMADA

Comandante del Buin

Ayer se ha tramitado el decreto que designa comandante del Regimiento Buin al teniente-coronel don Nemesio Valenzuela Rojas, quien dejará su cargo del Departamento del Personal.

Presentaciones a la Comandancia General de Armas de Santiago

El General don Benjamín ...rrez, en visita de inspección a las unidades de la III y IV División.

—Capitán don Roberto ..., acompaña al General Gutiérrez.

—Teniente Coronel don Víctor Figueroa, de Tacna, a hacerse cargo de su puesto.

Se les necesita

En la Fiscalía Militar (Ministerio de Guerra) se necesita a las siguientes personas por asuntos del servicio y de interés para ellas: señoras Ida Klickmann v. de ... Etelvina Puga; y ex-soldado ... Martínez.

Horas de oficina: de 1 ... P. M.

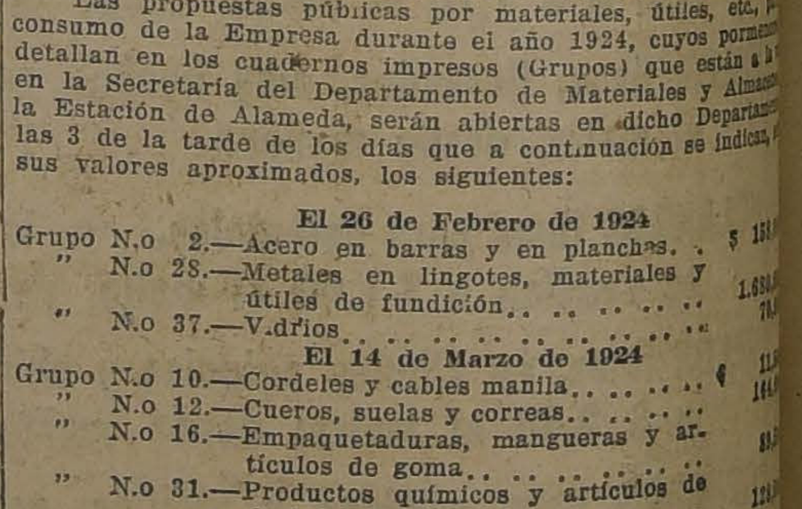

FERROCARRILES DEL ESTADO

Se solicitan propuestas públicas para el 3 de Marzo próximo por materiales. Más detalles en la Secretaría del Departamento de Materiales y Almacenes, Estación Alameda.

Santiago, 30 de Enero de 1924.

FERROCARRILES DEL ESTADO

Se solicitan propuestas públicas por relojes registradores de tiempo.

Bases y detalles en la Secretaría del Departamento de Materiales y Almacenes en la Estación de Alameda.

Santiago, 9 de Febrero de 1924.

ADQUISICION DE MATERIALES, UTILES DE ESCRITORIO, DE IMPRENTA, MAQUINARIAS Y HERRAMIENTAS, ETC., PARA EL CONSUMO DEL AÑO 1924

Las propuestas públicas por materiales, útiles, etc., para el consumo de la Empresa durante el año 1924, cuyos pormenores se detallan en los cuadernos impresos (Grupos) que están a la vista en la Secretaría del Departamento de Materiales y Almacenes en la Estación de Alameda, serán abiertas en dicho Departamento a las 3 de la tarde de los días que a continuación se indican, con sus valores aproximados, los siguientes:

El 26 de Febrero de 1924

Grupo N.o 2.—Acero en barras y en planchas . . $ ...
" N.o 28.—Metales en lingotes, materiales y útiles de fundición . . . . . . 1.680...
" N.o 37.—Vidrios . . . .

El 14 de Marzo de 1924

Grupo N.o 10.—Cordeles y cables manila . . . . $ ...
" N.o 12.—Cueros, suelas y correas . . . .
" N.o 16.—Empaquetaduras, mangueras y artículos de goma . . . .
" N.o 31.—Productos químicos y artículos de desinfección . . . .

El 31 de Marzo de 1924

Grupo N.o 17.—Faroles, lámparas y accesorios . . $ ...
" N.o 20.—Herramientas, neumáticos y repuestos . . . .
" N.o 36.—Telégrafos, teléfonos y timbres . . ...

El 22 de Abril de 1924

Grupo N.o 25.—Materiales de alumbrado acetileno, equipo y material para soldadura autógena y eléctrica . . . . . $ ...
" N.o 27.—Material para alumbrado eléctrico de locomotoras y equipo . . . .
" N.o 29.—Pernos, tuercas, remaches, chavetas y golillas . . . .
" N.o 30.—Pintura, barnices y útiles para pintar . . . .

El 6 de Mayo de 1924

Grupo N.o 33.—Repuestos para locomotoras, carros y coches . . . . $ 3.8...

El 23 de Mayo de 1924

Grupo N.o 4.—Artículos de mercería . . . . . $ ...
" N.o 6.—Bronce, cobre, plomo, zinc laminado en barras y en planchas . . . ...
" N.o 9.—Géneros varios y artículos de tapicería . . . .
" N.o 23.—Maquinarias . . . .

El 10 de Junio de 1924

Grupo N.o 21.—Herramientas en general . . . . $ ...
" N.o 26.—Materiales para alumbrado y fuerza eléctrica . . . .

Bases y antecedentes en la Secretaría del Departamento de Materiales y Almacenes en la Estación de Alameda.

Santiago, Octubre 8 de 1923.

JUNTA DE VECINOS DE ADELANTO LOCAL

PROPUESTAS PARA LA INSTALACION DEL CENTRO SOCIAL

El Sábado último celebró sesión el Directorio del Club Social de la Junta de Vecinos de Adelanto Local de la 7.a, 8.a, 9.a y 10.a Comunas, con asistencia de la totalidad de los miembros.

Se procedió a elegir la Mesa Directiva, quedando compuesta de los señores Viterbo Osorio, presidente; Guillermo Ross, tesorero; M. Correa, secretario; Franklin Otero y Aquiles Rivéros, directores.

El señor Osorio en conceptuosas frases agradeció esta designación, prometiendo trabajar con entusiasmo por el progreso del ...

El Directorio por una unanimidad hace solemne declaración que no aceptará propaganda política alguna, en favor o en contra de ninguna, en favor o en contra de partidos o candidatos.

A continuación se abrieron seis propuestas para la instalación del Club Social, las que fueron rechazadas por no encontrarlas la institución suficientemente garantizados sus intereses.

Se acordó pedir nuevas propuestas y con garantías suficientes para los interesados, las que serán abiertas el Sábado próximo ... a las 9 P. M. en el local de la Escuela ...

Las bases pueden consultarse diariamente de 9 a 11 A. M. y de 2 a 5 P. M., en Avenida Matta 997.

Condecoración al Almirante Aguirre

El Rey de Suecia ha otorgado al Vicealmirante de nuestra Armada don Miguel Aguirre el diploma y distintivos que lo acreditan como Comendador de Primera Clase de la Orden de la Espada.

Caballeros de Primera clase de la misma orden se ha instituído a los Capitanes de Corbeta señores Juan G. Gerken y Manfredo Becerra.

Oficiales Peluqueros

prácticos en clientela infantil y entendidos en ondulaciones, necesita el Departamento "PELUQUERIA PARA NIÑOS" de

Gath & Chaves, Ltda.

A TODOS LOS QUE PADECEN

de ESTREÑIMIENTO, MALAS DIGESTIONES, CARGAZÓN de la LENGUA — ENTERITIS, INFARTOS BILIARES

Tomen por la noche, al acostarse, dos comprimidos de

Lactolaxine Fydau

Este remedio es un poderoso reeducador del intestino, el único capaz de curar el Estreñimiento y las afecciones que de él derivan.

La LACTOLAXINE FYDAU, admitida en los Hospitales de París, la prescriben las eminencias médicas en todos los países.

Laboratorio ... PARIS, 4, ... Motte-Picquet, PARIS (Francia)

Véndese en todas las buenas Farmacias.

IMPORTANTE TRANSACCION

Don José María Couso, vendió a don Fernando Larraín Mancheño la propiedad ubicada en calle de San Pablo esquina Sur Oriente con la calle de Maturana en el precio de $ 465,000 al contado.

La operación fué tramitada y finiquitada por intermedio de la sección propiedades urbanas de la oficina de don Alejandro Greene Cruzat.

LAS VICTIMAS DE CARTAGENA

Como se recordará, no hace mucho perecieron ahogados en Cartagena el cabo Benito Lizama y el conscripto Guillermo Peñaloza, ambos del Regimiento Cazadores.

Con la muerte de estos modestos militares, han quedado en la más completa indigencia sus familias que tenían en ellos su único sostén. En atención a esta penosa circunstancia, la superioridad del Regimiento ha elevado al Ministerio de la Guerra, las solicitudes del caso pidiendo una pensión para las viudas de Lizama y Peñaloza.

Las estafas de la Isla de Maipo

EL JUEZ DE LA CAUSA HA DISPUESTO QUE COMPAREZCA A PRESTAR DECLARACION EL ABOGADO DE LA SEÑORA CONCEPCION RODRIGUEZ, SEÑOR ROSENDO CONCHA

El público se encuentra en antecedentes acerca del proceso que se sigue en el Tercer Juzgado del Crimen por las estafas de que se hizo víctima a doña Concepción Rodríguez Garzo, vecina de la Isla de Maipo, quien fué secuestrada y murió cuando se hallaba todavía cautiva.

La magnitud de los delitos que se pesquisan y lo cuantioso de los bienes que se estiman sustraídos a doña Concepción Rodríguez, han hecho que este proceso haya asumido todos los caracteres de un affaire sensacional, al que, por supuesto, no faltan ni siquiera algunas situaciones misteriosas que dan mayor sabor a la trama.

Según se sabe, se han practicado hasta ahora numerosas diligencias encaminadas a hacer mayor luz sobre los hechos, se han decretado encarcelaciones de personas de reconocida actuación en la sociedad, y sigue el Juzgado ordenando nuevas investigaciones, cuyos fines, según se espera, son poner en evidencia los hechos sucedidos para orientar en seguida la acción de la justicia.

SE LLAMA A DECLARAR AL ABOGADO DON ROSENDO CONCHA

En los últimos días el Tercer Juzgado ha seguido decretando diligencias que cumplen los agentes que tienen a su cargo la investigación en el proceso.

Según se nos ha informado, se espera que las nuevas diligencias encaminarán definitivamente a la justicia hacia el esclarecimiento de los hechos.

En el día de ayer el Juez de la causa ordenó nuevas investigaciones e hizo despachar orden de citación para que el abogado señor Rosendo Concha, antiguo abogado de la señora Rodríguez Garzo, comparezca a prestar declaración.

CORREOS Y TELEGRAFOS

EL PERSONAL REITERA SU PETICION DE AUMENTO DE SUELDOS

Como resultado de las gestiones que estos empleados vienen realizando para conseguir el aumento de sus sueldos, el Sábado pasado, en una reunión a que asistió gran parte del personal de Santiago, lograron ponerse de acuerdo sobre la proporcionalidad y el porcentaje del aumento que solicitan. Hemos sido informados de que en dicha reunión acordaron por unanimidad elevar a la Dirección, la solicitud que transcribimos, presentación que fué entregada ayer al director general. La solicitud en cuestión es del tenor siguiente:

"Señor Director General:

Los empleados de Correos y Telégrafos de Santiago, en representación de todo el personal del ramo en el país, reunidos en una numerosa asamblea y después de deliberar extensamente, acordaron formular ante S. S. las siguientes peticiones:

Que el sueldo mínimo de los empleados con nombramiento supremo sea de trescientos pesos mensuales y de ciento cincuenta para el personal nombrado por la Dirección General; a base de un

Aumento de cuarenta por ciento para los sueldos hasta de seis mil esos anuales;

De un treinta por ciento para los de seis mil a doce mil pesos anuales; y

De un veinte por ciento para los sueldos superiores a doce mil pesos anuales.

El personal ruega encarecidamente al señor director general recabar del Supremo Gobierno, cuanto antes sea posible, la aceptación de estas peticiones para que alcancen a ser incluídas en el presupuesto del presente año.

Es gracia, señor director."

CULTO

Martes 12 de Febrero. — Jubileo Circulante. — Basílica de la Merced. Claras 341, último día. Mañana Martes 13, Monjas Claras. Calle de Lillo.

Evangelio del segundo Domingo.— San Mateo, X, II, 24.30, Parábola del sembrador de trigo y la intrusa cizaña. Esta será arrancada a su tiempo.

Santos. — Los siete santos fundadores de los Servitas, Santa Eulalia, v. y m. Damián, Modesto y Julián, mártires.

Misas. — Agustinas, Moneda 1054. 7.30, 8.30 y 9.30.

Basílica de la Merced. — Merced esquina de Claras, N.o 341-6 a 9.

Buen Pastor. — Avenida Matta entre Carmen y Lira, 6.30.

Capilla de Animas. — Teatinos entre San Pablo y Rosas, 8-9 y 9.30.

Capuchinos. — Catedral 2261. — 6, 7, 8 y 9.

Carmen Bajo. — Independencia 229. — 7.

Carmen de San José. — Delicias esquina Carmen: 5.30 y 8.30.

Casa de María. — Carmen próximo a Jofré: 6.30.

Catedral. — Plaza de Armas: 7.30, 8.15 (cantada), y 10.

Curato del Sagrado Corazón de Jesús. Delicias 7.30 y 8.30.

Gratitud Nacional. — Delicias esquina de San Miguel: 6 a 9.

Hospital de San Juan de Dios. — Delicias entre San Francisco y Santa Rosa: 5.30 y 9.

La Asunción. — Vicuña Mackenna 62: 7.30 y 9.

Parroquia de la Estampa. — Independencia 633. 7.30 y 8.30.

Niña de Praga. — Independencia 229, esquina de Borgoño. — 6 a 9.

La procesión tendrá lugar el Domingo 17 a las 6.

Nuestra Señora del Pilar. — Carmen 960. Esquina de Porvenir, 6 y 7.

Nuestra Señora del Rosario de Andacollo. — Mapocho 2325, 8 y 9.

Preciosa Sangre. — Compañía 2226. — 6.30 y 8.30.

Providencia. — Providencia 421, 8.30.

Recoleta Franciscana. — Recoleta esquina Andrés Bello, 6, 7, 8, 9, 9.30.

Sacramentinas. — Santo Domingo 2025— 6.30 y 9. Adoración permanente. En la tarde, se cubre después del rezo del rosario, letanías, salve, trisagio y bendición con el Santísimo Sacramento.

Sagrario — Plaza de Armas. — 9.30, 10.15 y 11.

San Vicente de Paul, Delicias 6 a 8.

Seminario. — Avenida Seminario 6.30 y 7.30.

Virginal Pureza de María Inmaculada. Matucana 546-7.

Visitación. — Huérfanos 2325. — 6 a 8.30.

En los Padres Capuchinos (Catedral 2261), la novena de Nuestra Señora de Lourdes, se rezará después de las misas de 6 y 8 con plática y bendición de Su Divina Majestad.

En la Recoleta Franciscana se rezará la novena de Nuestra Señora de Lourdes, después de la misa de 8 y en la noche, tiene lugar la novena de Nuestra Señora del Monte de la Cabeza a las 8.15 P. M., con la Divina Majestad.

La procesión del Niño Jesús de Praga con la imagen de Nuestra Señora del Carmen, tendrá lugar el Domingo 17 a las 6 P. M.

Se procurará que en todos los curatos, comunidades religiosas, capillas, oratorios y ermitas, se establezca la devoción del trisagio y se pida muy especialmente por la salud espiritual y temporal de Su Santidad Pío XI, el Cardenal Benlloch y del Ilustrísimo y Reverendísimo señor Arzobispo y por la pronta canonización de Pío X, Fray Berdesi y Fray Andrecito.

EL CHAUFFEUR DE LA MUERTE FUE APREHENDIDO

CAUSO LA DESGRACIA EN AVENIDA PROVIDENCIA ESQUINA DE PEREZ VALENZUELA Y HUYO PORQUE LOS PASAJEROS LO AMENAZARON CON NO PAGARLE LA CARRERA SI SE DETENIA

Según saben nuestros lectores, la Avenida Providencia viene siendo desde tiempo atrás un sitio donde con extraordinaria frecuencia se producen choques y demás accidentes callejeros. Hasta la fecha tal estado de cosas sigue en igual punto sin que las autoridades correspondientes hayan resuelto el peligroso problema.

Viene a ponerse de actualidad nuevamente esa situación con motivo de haberse aprehendido por la policía al autor de un atropellamiento que ocasionó la muerte de un desconocido, días atrás.

EN LA ESQUINA DE PEREZ VALENZUELA

El punto donde con mayor frecuencia ocurren estos accidentes es la esquina de la calle Pérez Valenzuela, pues existe allí un peligroso crucero que a menudo pasa inadvertido para los transeuntes.

Y allí sucedió el trágico suceso. Pasaba por el crucero ya referido un desconocido, cuyo nombre sólo pudo averiguarse posteriormente, el Domingo 3 de Febrero a las 8.30 de la noche.

En ese momento fué alcanzado por el auto de arriendo número 8723, que lo atropelló, causándole lesiones de gravedad.

El herido fué recogido por la Asistencia Pública, donde quedó hospitalizado, y el auto de la tragedia emprendió la fuga.

LA MUERTE DEL DESCONOCIDO

las lesiones que recibió la víctima del accidente fueron de tal gravedad, que pasó esa noche en una larga agonía, y dejó de existir a la mañana siguiente.

Todas las diligencias que se hicieron para averiguar su nombre fueron infructuosas en los primeros momentos, pero después pudo establecerse que se llamaba Efraín Vásquez Rodríguez o Efraín Salas Ramírez.

La justicia criminal tomó entonces activa participación para dar al autor del delito la sanción correspondiente, y al efecto se dispuso la aprehensión del chauffeur.

DECLARA EL CHAUFFEUR DE LA TRAGEDIA

Después de varios días de pesquisas, el chauffeur ha caído en poder de la policía, que lo aprehendió ayer.

Trasladado a la Sección de Seguridad, allí pudo comprobarse que era Guillermo Silva Erazo.

Interrogado sobre el accidente, Silva confesó ser él el autor del atropellamiento de Efraín.

Se le preguntó también el motivo de la fuga que emprendió después de la desgracia y manifestó que lo había hecho así a causa de que los pasajeros que llevaba lo amenazaron con no pagarle lo que le adeudaban por la carrera, acaso se detenía. Esta suma era de sesenta pesos.

El chauffeur será puesto hoy a disposición del Juzgado del Crimen de turno.

ENTRE CUÑADOS SE PRODUJO LA RIÑA

Y CUSTODIO YAÑEZ RESULTO CON UNA HERIDA DE GRAVEDAD EN EL COSTADO IZQUIERDO, POR LO CUAL QUEDO HOSPITALIZADO EN LA ASISTENCIA PUBLICA

Desde los más remotos tiempos el sentimiento de hospitalidad viene ocupando lugar prominente entre las actividades espirituales de los hombres. Ya en tiempos de Homero, los griegos se distinguían por esta cualidad y consideraban al peregrino que llegaba a sus casas como un mensajero enviado por Zeus.

Entre nosotros, la hospitalidad es una costumbre innata, y adquiere especial incremento en los campos y fundos, donde los huéspedes son generalmente atendidos, como vulgarmente se dice, a cuerpo de rey.

Sin embargo, acaba de ocurrir un hecho delictuoso perpetrado con ocasión de la hospitalidad concedida hace poco a Custodio Yáñez en casa de un cuñado suyo.

En efecto, en circunstancias que Yáñez alojaba en casa de su cuñado Dionisio Flores Ampuero, domiciliado en la calle San Dionisio esquina de Pizarro, se suscitó entre ambos un altercado, primero de palabras y después de hecho, en que Yáñez resultó con una herida de gravedad en el costado izquierdo.

Yáñez fué trasladado a la Asistencia Pública, donde en vista de la gravedad de la herida, quedó hospitalizado.

Se ha hecho el correspondiente denuncio al Juzgado del Crimen de turno, que en la mañana de ayer se impuso del parte correspondiente.

¡ADIOS, PERRITO FINO!

OLGA ESTABA ENCANTADA DEL PERRO DE LA SEÑORITA MATILDE Y SE LO LLEVO A SU CASA, NEGANDOSE A DEVOLVERLO A LA DUEÑA

¿A quién no le gustan los perritos finos? A todos, seguramente, y en especial si ya uno por las calles del centro en que tales animalitos adquieren relieves de verdaderas alhajas.

En los portales, se encuentra el lector una serie de individuos, que con melosa voz ofrecen el coly o el pomerania, juguetón y simpático, cual si hubiera sido recién arrancado de un dibujo de Study. Más allá pasa en un auto veloz la magistral cabeza de un can de sangre azul, junto al chauffeur reluciente de casa aristocrática. Y lo que es más impresionante todavía, a cada paso se ecuentra con el perrillo japonés, lanudo y vivaracho, en brazos de su dueña.

Pues bien, doña Matilde Pérez Barrios, tenía también un perrito fino en su residencia de la calle San Francisco 602. El perrito, y esto es indiscutible, debe haber sido todo una joya: seguramente tendría un nombre hermoso, andaría con una rosa de cintas al cuello, bien lavado y crespo, y hasta miraría con despectivas intenciones a los canes proletarios, perros feos y enfermos de arestín que hurguetean por los tarros de basuras de la vía pública, en busca de alimento.

Pues bien, el perrito desapareció de casa de la señorita Matilde hace pocos días, y ésta, que está dispuesta a recuperarlo, ha hecho el denuncio del caso a la justicia criminal, diciendo que le fué sustraído por una niña llamada Olga, que vive en San Francisco 608, quien se niega entregárselo.

En su denuncia, además, hace presente que avalúa su perro en la suma de veinte pesos.

ROSITA FUE ARROJADA AL ARROYO

PERO PREVIAMENTE DOÑA OLGA LA HABIA MALTRATADO Y CONFISCADO PIEZAS DE ROPA POR VALOR DE MIL PESOS

Olga Marín es una respetable señora que tiene su domicilio en la calle, número 888.

Es en el barrio una dama de grandes vinculaciones y desde los muchos años que ocupa esa casa hasta el presente, ha logrado conquistar la simpatía y estimación de cuantas personas han tenido ocasión de tratarla.

ROSITA ES ARROJADA AL ARROYO

Desde hace tiempo vivía en casa de la señora Marín una joven llamada Rosita Soto Neira.

Mantenía con la dueña de casa las mejores relaciones, y nada hacía presumir que un incidente tan fatal como el que ahora se lamenta, habría de venir a poner término a esa situación.

Desgraciadamente las cosas no han sido así, y Rosita ha tenido que presentarse a la justicia criminal a exponer su situación.

En efecto, en el denuncio pasado al Juzgado de turno, ha hecho presente que fué arrojada de la casa de doña Olga, no sin que antes ésta le pegara y le dejara confiscada una cantidad de piezas de ropa que avalúa en mil pesos

RATEROS EN LOS AUTOBUSES

PODRIAN SER EXTERMINADOS SI LAS EMPRESAS DIERAN FACILIDADES A LOS AGENTES DE SEGURIDAD

Las raterías han llegado a ser una verdadera plaga en la capital. Donde menos piensa el transeúnte suele ser víctima de un ingenioso atentado que le hace perder la cartera o el reloj, y hasta el maletín a nuestras damas.

La acción de la policía de seguridad había logrado, tras una enérgica campaña, hacer desaparecer por completo las raterías en los carros urbanos. Se había llegado a este resultado mediante un despliegue considerable de agentes, que, convenientemente instalados en los tranvías en las partes de mayor afluencia de pillos, a menudo detenían a los autores de los atentados tan pronto los cometían.

Pero, los medios de locomoción en la ciudad se han modernizado considerablemente desde hace algún tiempo a esta parte; la acción de los rateros ha seguido estos progresos, y actualmente ejecutan la mayor parte de sus fechorías en los autobuses.

Se valen para ello de que los agentes, que tienen pasaje libre únicamente en los tranvías, no pueden desarrollar en los autobuses la acción que desempeñar en aquéllos.

Se nos decía hace poco en algunos círculos policiales, que la plaga de rateros de autobuses podría ser fácilmente exterminada, devolviendo la tranquilidad al público, si las empresas de autobuses permitieran las facilidades del caso a los agentes de seguridad.

Gran Tienda de Calzado

Se Vende

Barrio muy comercial. Esquina. Con facilidades de pago.

TRATAR: CASILLA 6112

LA CASA MATEO DELPORTE

EDIFICIO DE UN PISO

EN ROSAS 1260

AVISA A SU DISTINGUIDA CLIENTELA QUE HOY SEGUIRA LA GRAN REALIZACION EN CREAS PARA SABANAS

BRINES para trajecitos de niños, el metro a $ 1.90
CELULAR, el metro a $ 3.50
LINDAS viyellas para ropa interior, etc., el metro a $ 2.00
LLEGARON cotíes para colchones, muy buena clase.

ESPONJAS

SE PONDRA a la venta un lote de 1 metro de ancho, el metro a razón de $ 2.50
ORGANDIES impresos, valen en plaza $ 6, el metro a $ 3.00
CEFIRO para camisas, el metro a $ 2.00
UN SALDO de crespón, el metro a $ 2.00
PAÑOS floreados para carpetas, de 1.50 de ancho, el metro a $ 10.00

Habrá un importante lote de retazos en telas de lana y otro en telas de algodon

LANAS

PAÑOS nacionales, gran realización. Se botaran unos saldos a cualquier precio.

LLEGO un surtido de casimires para ternos fuera de toda competencia. Hay un surtido de gabardinas jaspeadas de lana, para raglán de niños, en lindos colores.

SEDAS

JERSEY de seda, con dibujos estampados, rebajado el metro a $ 35.00
MARROCAIN de seda y lana, 1 metro de ancho, el metro a $ 12.00
FOULARD estampado, pura seda, 1 metro de ancho, el metro a $ 12.00
ESPUMILLAS, rica clase, el metro a $ 19.00
DUCHESSE, 1 metro de ancho, el metro a $ 21.00
DUCHESSE marino, ancho 1 metro, a $ 20.00
PONGEE, ancho 1 metro, el metro a $ 12.50
TORNASOLES de fantasía, especiales para abrigos de viaje, ancho 1.40 metro, el metro a $10 y $ 13.00

C I C L I S M O

LA SEGUNDA ELIMINATORIA NACIONAL

SE VERIFICARA EL DOMINGO PROXIMO EN EL VELODROMO DEL BARCELONA

El próximo Domingo proseguirá en el Velódromo del Club Deportivo Barcelona, la segunda serie de la selección nacional de ciclismo que tiene vivamente interesados a los deportistas de toda la República, pues de estos grandes torneos, habrá de salir la representación chilena a los juegos olímpicos mundiales de París.

Como en la reunión verificada el Domingo pasado, esta vez veremos actuar a los elementos más entusiastas y preparados de los diferentes clubs de la capital y de provincias.

La Unión Ciclista de Chile, única dirigente de este deporte en el país, encarece una vez más a todos sus afiliados, no descuidar su entrenamiento a fin de que cuando deban llegar hasta el campo deportivo, se encuentren en el máximum de su estado físico, para en esta forma poder demostrar a los aficionados, su verdadera vitalidad adquirida después de una concienzuda preparación.

El programa de este interesante torneo y algunos otros detalles los daremos a conocer en próximas ediciones, pudiendo anticiparse que la base de la reunión serán las carreras sobre 50 kilómetros y 4.000 metros.

Royal Club Ciclista

LA MANIFESTACION DE HOY. —Hoy se llevará a efecto la manifestación que se ha venido preparando en honor de los señores Juillett y Maillard, dignos representantes de este Club, que han logrado conquistar grandes triunfos para sus colores.

La reunión se realizará en San Pablo 1026. Restaurant El Sol, a las 8 1|2 P. M.

Los que aún no han retirado sus tarjetas, pueden hacerlo hasta hoy a las 7 P. M., en Delicias 461, y en Esmeralda 813.

CLUB CICLISTA CENTENARIO. Cita al directorio para hoy a las 8 1|2 P. M., en Huérfanos 1062.

Además, cita a los señores Julio Navarro, del Chacabuco; Daniel Azócar y Oscar Olivares, del Chile, para que retiren sus premios.

CLUB CICLISTA CHACABUCO.— Cita a junta general para hoy a las 8 P. M., en la secretaría, Arturo Prat 103.

FOOTBALL

LIGA OBRERA DE FOOT-BALL. —Cita a sesión de Directorio para hoy, a las 8.30 P. M., en Huérfanos 1062.

El Consejo está citado para hoy, a las 9 P. M., en el mismo local.

Asociación Atlética y de Foot-ball de San Miguel

Se cita a sesión extraordinaria de Directorio para hoy, en la secretaría, a las 9 P. M.

Se recomienda la asistencia a los delegados de los Club, porque en ella se hará entrega de los premios ganados de la temporada pasada.

A los señores Directores se les comunica que esta será la última citación que se hace para dicho objeto, por lo tanto se les ruega asistan a esta sesión.

IRIS SPORTING CLUB.—Se pone en conocimiento de las personas que simpaticen con esta institución, que los registros están abiertos y pueden pasar a firmarlos en casa del secretario, Irarrázaval N.o 2410.

También se avisa a los socios que el último Domingo del presente mes se efectuará la sesión magna para elegir el nuevo Directorio de 1924.

Confederación Nacional de Deportes

Cita para mañana, a las 7 1|2 P. M., en el local de la Asociación Automovilista de Santiago, Galería Edwards, 2.o piso, a la Comisión de Finanzas de la Confederación Nacional de Deportes, compuesta por los señores Fernando Orrego, Gmo. Kossen y Alberto Parodi.

Tabla: Constitución de la Comisión.

Petición de la Asociación Automovilística.

GRAN CONCURSO
DE "OPINIONES" DE "LA PODEROSA"

La forma más sencilla de ganarse un buen premio sin desembolsar NI UN SOLO CENTAVO.

Sólo se necesita saber leer y escribir

LOS PREMIOS

entre las personas que envíen trabajos se repartirán 1,122 premios con un total de 19,500 pesos.

Los premios no serán sorteados, sino que serán asignados por un jurado de tres personas a los mejores trabajos que se envíen.

TODOS TENDRAN OPCION

A fin de que todas las personas que envíen "OPINIONES" tengan las mismas probabilidades de ganarse un premio, los trabajos serán clasificados y distribuídos en tres grupos: Grupo A, Grupo B y Grupo C, asignándose en cada grupo una cantidad igual de premios.

Al Grupo A irán los trabajos buenos; al Grupo B, los regulares y al Grupo C, los malos, asignándose los premios, después, dentro de cada grupo.

El Concurso se cerrará el 1.o de Marzo

GRATIS

se entregan las Bases del Concurso y el Folleto con los 15 Documentos en todas las oficinas de "LA PODEROSA", tanto en Santiago como en provincias.

Pueden también ser pedidas por Correo a Casilla 2662.— Santiago.

PROXIMOS SORTEOS

15 DE FEBRERO PARA EL BONO DE DOS PESOS

25 DE FEBRERO PARA EL BONO DE UN PESO

SORTEO ANUAL.— Los Bonos del 25 de Febrero tienen derecho además a participar gratuitamente en el Sorteo Anual del 23 de Febrero, en que toman parte todos los Bonos de un peso, desde el 25 de Marzo de 1923, con un Premio Mayor de 10,000 pesos.

NOTA IMPORTANTE.— Las personas que residen en localidades donde no hay Agentes de "LA PODEROSA", pueden pedir Libretas y Bonos, enviando su valor por carta certificada o giro postal a Casilla 2662, Santiago. Se les enviará por Correo una lista con los Bonos premiados en cada sorteo.

MUY PRONTO!!!

DOS NOTICIAS SENSACIONALES

PARA LOS CLIENTES DE LA PODEROSA

? Qué será? ?

CUPON

E — — o — — e o — e — a — a —
— e — — o — o — e — — o
— i e — a — — e — — — e — o —
— o — — — — — — — u — e — o —
308,999.

NOMBRE ...

DIRECCION ...

INDICACIONES

a) Figuran todas las vocales de la frase.
b) Cada guión representa una consonante o un número.
c) Los números deben ser colocados donde corresponden

CONSTRUYA LA FRASE

llene el cupón, anote su nombre y dirección y se habrá ganado un

PREMIO SI CONSTRUYE LA FRASE TAL COMO ES

Un trabajo entretenido y productivo

PREMIOS:

Las primeras 50 soluciones exactas que lleguen, serán premiadas con DIEZ PESOS cada una, las 200 siguientes con un Bono de DOS PESOS para el sorteo del 15 DE FEBRERO y las [illegible] siguientes con un Bono de UN PESO para el Sorteo del 25 de Febrero, que tiene también derecho [illegible] en el Sorteo Anual del 23 de Febrero con Premio Mayor de 10,000 pesos.

MANDE SU CUPON

a la siguiente dirección:

"LA PODEROSA"

CASILLA 2662. — SANTIAGO.

B. FERRAN, GERENTE.

A los deportistas de la capital

A vosotros me dirijo no como político de determinada tendencia sino en la mucho más grata de camarada y sportman.

En efecto, alejado hoy de las actividades partidistas por el hecho de haber sido franco y sincero, cosa que en la desgraciada política constituye un verdadero delito, y ¡oh sarcasmo! una especie de claudicación, he vuelto los ojos hacia los elementos sanos e independientes que viven en nuestra sociedad para ofrecerles mi modesta cooperación a una labor idealista y patriótica desde un banco del Congreso que en la actualidad ocupo por mandato del electorado de Coquimbo.

Nunca se me presentará tarea más fácil y cordial que la de dirigirme públicamente a vosotros esforzados cultores de la eterna sentencia de juvenal: "Mens sana in corpore sano".

Y como obras son amores y no buenas razones yo os digo que soy de los vuestros en espíritu y músculo.

No hace un año a la fecha, al lanzar a la circulación una revista que se tituló: "Campo Deportivo" de mi propiedad y dirección, decía en artículo editorial:

"Todo podrá estar maleado; pero el deporte no puede contaminarse con intrigas, pequeñeces y sobornos, que sólo se explican en el juego de las conveniencias personales que giran alrededor de los intereses creados.

"En los deportes no hay más convencionalismos, no hay más ídolos que los que el triunfo honrado proclama. Es la victoria la que impone la ley, y para esto no se auxilia con esos factores, que como ser la audacia, la indignidad, la astucia, la torcida ambición, el azar, etc., son determinantes del éxito en otros campos de la existencia humana.

"En los países sajones, quien dice sportman, dice gentleman, y en el nuestro debiera observarse igual concepto.

"Son las ideas deportivas las que mejor conservan la salud del cuerpo y del alma, son además en lo moral, las únicas que agrupan a los hombres haciéndolos fraternizar, a pesar del amor propio que levanta la lucha, en una sola familia, indestructible por su valer, por su recta intención, por la ausencia en que vive de la adoración del becerro de oro, que todo lo corrompe.

"El deportista debe ser fuerte, respetuoso de sus semejantes, valeroso como el que más, honrado por convicción, generoso sin jactancia y tener por encima de todo una decidida voluntad, un gran espíritu de vencer."

"La sociedad toda debe frecuentar los diversos campos del deporte. Gobernantes, políticos, intelectuales, etc., deben practicar, por lo menos, un ejercicio, esto a más de indispensable a la salud física, significa un complemento para el espíritu, y es hasta un recurso de buen tono. En los países extranjeros no se apreciaría, ni mínimamente siquiera, a tantos de nuestros caballeretes y figurones que no cultivan ni el seso ni el músculo y que tienen como única preocupación ganar dinero, escalar puestos de honor, pelar al prójimo e ingerir diariamente incontables aperitivos.

"Entre nosotros son grandes personajes, reciben en vida toda clase de adulos y a sus fallecimientos se llenan los periódicos de ditirambos elogiosos llegándoseles a considerar hasta como benefactores de la colectividad.

"Las sociedades que no modifican

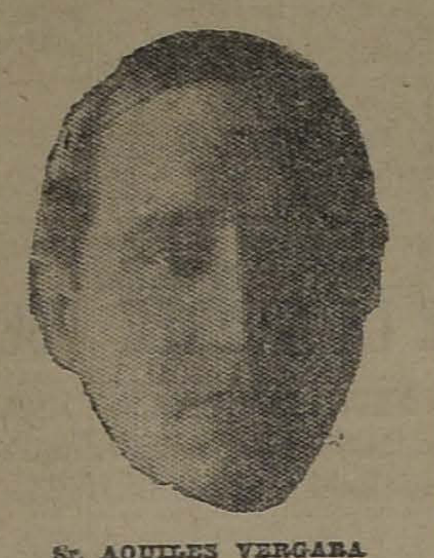

Sr. AQUILES VERGARA

este ambiente van a la disolución de su potencialidad creadora y terminan por aceptar resignadamente todos los acontecimientos, todos los reversos, con espíritu de Tartufo."

En otro artículo refiriéndome a la necesidad de construir estadiums decía lo siguiente:

"Bien es cierto que antes de ahora, en nuestro país, los deportes no fueron sociológicamente reconocidos; pero hoy este concepto ha sido admitido en forma absoluta por todas las naciones cultas, con lo que se ha dado razón a los griegos y a los romanos, que practicaban los ejercicios físicos como medio de prolongar la vida.

"No debe por otra parte existir préjuicios para las manifestaciones de la cultura física. Nada justifica esta prevención, que por mal entendido snobismo hacen derroches algunos pseudos intelectuales, que no tienen de tal sino las ganas de serlo.

"A estas consideraciones podríamos agregar juicios definitivos de talentos eminentes, universalmente consagrados. Así Lombroso se aventuró a decir que el siglo padecía de una diarrea de cerebro; Bismarck afirmó en cierta ocasión que la juventud alemana se anemizaba tras de los libros; y en plena Cámara dijo Gladstone que el caballo, el remo y la bicicleta conservaban pura en Inglaterra la raza sajona, y el gran Zolá predicó que el escritor moderno debe buscar la compensación del exceso de pluma con el exceso de gasto de calzado.

"En resumen, los deportes hay que sancionarlos como tan necesarios a la vida, como la filosofía, la literatura, la jurisprudencia, las artes plásticas, etc.

Esta iniciativa periodística, la primera en el país en su género meramente deportivo y con formato de revista, fué un abnegado impulso que sirvió para abrir la brecha que otras empresas más tarde aprovecharon logrando consolidar este interesante aspecto de divulgación de los deportes, que constituyen la única y gran política de la raza.

Y además de esto que podía tildarse como contribución teórica o platónica, puedo señalar los trabajos dirigentes o prácticos en favor de los deportes en combinación con las actividades políticas y particulares que me ha cabido en suerte desarrollar.

Los puestos que he desempeñado como Director de la Federación Sportiva Nacional, presidente de la Asociación de Paperchase de Chile y del Santiago Paperchase Club, de Director del Club Nacional de Tiro al Blanco, y otros más por el estilo, indican que dentro del escaso tiempo de que he dispuesto he hecho lo posible por mantener el estrecho contacto que siempre me ha unido a los deportes.

Y ahora vamos a lo práctico.

En materia boxeril he procurado estimular este importantísimo arte, manifestando en ocasiones deseos de servirlo eficazmente, lo que he probado asistiendo asiduamente a los rings, y con mi sincera adhesión y amistad hacia algunos campeones.

El foot-ball. No he podido dejar este saludable ejercicio que hasta hoy practico recordando mis tiempos en el Escuela Militar, en el Instituto Nacional, y posteriormente, en el Santiago Badminton, institución que ha alcanzado un brillante prestigio.

En esgrima, después de un severo entrenamiento, obtuve en un concurso de selección para concurrir a la Olimpiada del Brasil en 1922, el segundo lugar en la clasificación; y en el tiro al blanco tomé parte constantemente en todos los concursos que se verificaron.

Si a esto añado una continua asistencia a los concursos atléticos, canchas de foot-ball y pistas ciclistas, mis desempeños como jinete en los paperchases, mi modesta contribución al automovilismo, en el cual detento un raid por tierra de Santiago a Serena en 52 horas, puedo demostrar hoy que mis promesas de colaboración al deporte que ofrezco para mañana, al logro ocupar un sitio en el Congreso como diputado por Santiago, quedan desde luego garantidas por un desvelo constante, ya probado y que pocos pueden desconocer.

Para terminar esta carta, les digo a los deportistas de la capital sin distinción de ramas o especialidades, que la meta preferida que guiará mis pasos de diputado, si logro este honor, será la de servir denodadamente los intereses de la cultura física, verdadera esperanza de regeneración nacional.

Yo no olvido aquella frase del duque de Wellington: "Inglaterra triunfó sobre Napoleón debido a la preparación de las canchas de foot-ball"

Ya ésta es una verdad irredargüible

Perdonad la sinceridad, y si se quiere ingenuidad de las citas que os doy en estas líneas, son franquezas sencillas propias en una persona que siente una gran simpatía y atracción por los deportes.

Pensad que el mejor título con que podré vanagloriarme y que depende de vosotros, es el de ser vuestro diputado para estimular y servir vuestras nobles iniciativas.

Queda de vosotros afectísimo compañero.

AQUILES VERGARA VICUÑA.

E X C U R S I O N I S M O

SEIS AÑOS DE VIDA CUMPLE LA DIRIGENTE

LABOR DESARROLLADA POR LA FEDERACION DE EXCURSIONISTAS Y EXPLORADORES DE CHILE

Cumple hoy seis años de vida, la Federación de Excursionistas y Exploradores de Chile, que recientemente ha dado un paso trascendental unificando el deporte y allegando a su seno a todas las colectividades que tanto en la capital como en provincias se dedican al fomento de este simpático ejercicio.

LA MESA DIRECTIVA DE LA FEDERACION

De la labor efectuada, merece recordarse en forma especial los siguientes actos: la semana de los excursionistas, idea que se llevó a la práctica por iniciativa del señor Juan Jiménez y que alcanzó en 1919, especial brillo; las veladas culturales en donde los jóvenes excursionistas han oído interesantes disertaciones acerca de importantes tópicos relacionados con los deportes y la moral; el campamento de Semana Santa verificado el año pasado en el fundo Lo Herrera, concentración excursionista que logró afianzar el prestigio de la colectividad y finalmente los torneos atléticos en donde han intervenido la mayoría de los elementos demostrando condiciones muy recomendables en esta actividad.

Con la unificación, la entidad matriz cuenta hoy con las siguientes instituciones: Centro Deportivo Los Pirineos, Cuerpo Hispano Americano, Cuerpo Santiago, Cuerpo Piloto Pardo, Cuerpo Jorge Matte, Cuerpo Caupolicán y Cuerpo Magallanes.

Asegurada su existencia, el directorio que actualmente preside sus destinos tiene ante sí una amplia esfera de acción, ya que cuenta con el reconocimiento oficial del Gobierno, con lo cual podrá adquirir un notable progreso.

En el aniversario de hoy, cúmplenos, hacer votos por el mayor florecimiento de la Federación que siempre ha tenido en nuestro diario a un cooperador de su simpática obra de salvación de la raza.

Una felicitación

La Confederación Nacional de Deportes ha enviado la siguiente nota:

Señor Pablo Ainzúa, persidente de la Federación de Excursionistas y Exploradores de Chile.—Pte.

Muy señor nuestro:

La Confederación Nacional de Deportes, entidad dirigente de los deportes nacionales de acuerdo con los decretos gubernativos 1547 de 25 de Junio de 1923 del Ministerio de Instrucción Pública y 3708 y 5643 de 13 de Diciembre de 1923 de los Ministerios de Hacienda e Instrucción Pública, respectivamente, ha tomado nota, según lo manifiestan los periódicos de esta capital en sus ediciones de ayer 10 del presente, de la actuación altamente patriótica tomada por los clubs excursionistas al reunirse nuevamente en un gesto expontáneo y desinteresado bajo la bandera del orden y de los bien entendidos intereses del deporte, hoy muchas veces olvidados, dando así, un ejemplo de cordura que, sin duda, servirá de lema a otras instituciones para echar al olvido antiguas desavenencias que impiden por el momento dar cumplimiento a deseos que tienen como finalidad una no lejana armonía.

Para este directorio, hoy por hoy empeñado en constituir a la brevedad a esta Confederación dentro del marco legal y reglamentario señalado por los decretos que la crearon y coadyuvar a la unificación definitiva de los deportistas de Chile, es sumamente satisfactorio imponerse de decisiones como la presente, por las consecuencias que ellas aportarán y por la forma en que se produjo.

Esperando, señor Presidente, se aproveche con altura de miras la enseñanza que envuelve el paso dado por los excursionistas de Chile, sólo resta a esta Confederación hacer presente a usted sus felicitaciones más sinceras.

Saludándolo atentamente, quedan de usted attos. y S Ss. Ss.— (Firmado).—Federico Helfmann, presidente. — Ricardo Müller, secretario.

CITACIONES

General Bulnes F. C.—Junta general para el próximo Domingo, a las 3 P. M., en Pérez Cotapos N.o 30, Lo Negrete.

Carioca F. C.—Se avisa a los socios que siendo mañana la última sesión para la aprobación de los Estatutos y Reglamentos, se les encarece la asistencia a las 8 1|2 P. M., en "El Diario Ilustrado".

También se arreglará todo lo referente al próximo paseo.

Britania F. C.—Junta general para mañana, a las 9 P. M., en Santa Filomena 151.

Independencia Juvenil F. C.—Directorio para hoy, a las 9 P. M., en Rosario 1112.

Teniente Godoy Infantil F. C.—Directorio para hoy, a las 8.30 P. M., en Crédito 421.

Club Deportivo Viajante.—Cita al Directorio para hoy, a las 8 1|2 P. M., en el local de costumbre.

Robinovitch e hijo F. C.—Junta general para hoy, a las 6 1|2 P. M., en el local de costumbre.

EL MEJOR

FUNDO VENDO

EN SAN FERNANDO

500 Hectáreas regadas

y además extensos lomajes y cerros pastosos y con monte. Inmediato a Estación y con suelos bien regados, especiales para trébol, alfalfa y toda clase de siembras. Espléndidos cierros y caminos. Casa cómoda, moderna, con linda vista y muy valiosos edificios. Deuda Banco Hip. 230.000 pesos. Se garantiza que es la propiedad mejor "tenida" y acreditada de la Zona, y como OCASION se ofrece en el

PRECIO: $ 685,000

Alfredo Tage Rodríguez

Catedral 1137—Casilla 3133

GLICERINA

Industrial, 28° Bé destilada y bidestilada 38° Bé

Ofrecen, para entrega inmediata

Compañía Industrial

Santiago - Delicias 3045 - Casilla 757

INSCRIPCIONES PARA LAS CARRERAS DEL DOMINGO EN AMBOS HIPODROMOS

VALPARAISO SPORTING CLUB

Premio HEAUME.—1,000 metros. —De remate.—Para caballos nacidos en Chile que se rematen por $ 5,000. —Peso: 56 kilos; descargo de 1 kilo por cada $ 1,000 menos de avalúo. —Entrada: $ 30.—Premios: $ 3,000 al 1.o y 600 al 2.o

Pascualito, Minorú, Zapallar, Besarabia, Mulato, Indino, Alacrán, César Borgia, Herodes, Asturiano, Juerga, Koliman, Regalada y Jaguar.

Premio HARVESTER.—800 metros.—Para productos de dos años nacidos en Chile que no hayan ganado.—Peso 54 kilos.—Entrada: $ 45. —Premios: $ 4,500 al 1.o y 900 al 2.o

Jacobino. . .	54	Ica.	52
Kelso. . . .	54	Jineta. . . .	52
Lacayo. . . .	54	Petite Chose.	52
Lanzafuego. .	54	Picazón. . .	52
Zomol. . . .	54	Zapatilla. . .	52
Dagmar. . . .	52		

Premio HEBRON.—1,000 metros. —Para caballos de 3 años que no hayan ganado.— Peso: 56 kilos.— Descargo de 1 kilo por carrera perdida en la presente temporada.—Entrada: $ 35—Premios: $ 3,500 al 1.o y 700 al 2.o

Pumarino. . .	55	Waxy. . . .	54
G. Bonetón. .	54	Habilosa. . .	53
Kosciusko . .	54	Kemmure. . .	53
Palinco . . .	54	Nancy. . . .	53
Trostky . . .	54	Yacaré. . . .	53
Izarra. . . .	54	Yerba Mate. .	50

Premio CLUB HIPICO DE SANTIAGO (antes "La Revancha").— Carrera clásica cerrada.—2,600 metros.—Para omnium.—Peso de reglamento.—Recargo por sumas ganadas desde el 1.o de Julio de 1923 como sigue: de $ 20,001 a $ 30,000, 2 kilos; de $ 30,001 a $ 40,000, 3 kilos; de $ 40,001 a $ 50,000, 4 kilos; y de más de $ 50,000, 5 kilos.—Descargo a los que no hayan ganado $ 20,000 desde que corren, de 1 kilo por cada $ 5,000 menos ganados.— Descargo extra de 3 kilos a los nacidos en Chile que nunca hayan ganado un premio de $ 6,000 o más. —Entrada: $ 120 en dos cuotas, $ 40 el 5 de Noviembre de 1923 y $ 80 el Lunes anterior al día de la carrera.—Premios: Un objeto de arte obsequiado por el Club Hípico de Santiago y $ 12,000 al 1.o, $ 1,800 al 2.o, 900 al 3.o y 1,200 al criador del ganador, si éste es nacido en el país.

Ficticio. . .	60	Portos. . . .	54
Ximena. . . .	57	Bombero. . .	50
Chevrolet. . .	56	Kongo. . . .	50
Greeting. . .	56	Yorker. . . .	50

Premio HARKAWAY.—1,500 metros.—Para Omnium.— Handicap.— Entrada: $ 35.—Premios: $ 3,500 al 1.o y 700 al 2.o

1.a serie

Guitón, Castilla, Copayapu, Náufrago, Predilecta, Ofensivo, Albeytar, Danges, Big-Dolly, Inconstante, Welladay, G... Alavy.

2.a serie

Carbón, Don Gonzalo, ... d'Or, Foch, Kansas, ... Walter Scott, Yokohama, ... quemada, Cau-Cura, ... gle, Puelche, Ispahán, ... ta, Herodes y Sangre y ...

3.a serie

Xilopia, Xenopa, ... Picarón, Gran Dama, ... te, Gentilhomme, ... fiesto, Tangola, ... Grampian, Rintintin, ... caré y Echakalte.

Premio HAMPTON.—1,... —Para Omnium.—Handicap ... do entre 63 y 48 kilos ... $ 50.—Premios: $ 5,000 ... 1,00 al 2.o

Hidalga, Ficticio, ... pamoscas, Bordeaux, ... Ley, Papagayo, Risa Loca, ... do, Sangre y Arena, ... tternich.

HIPODROMO CHILE

Premio NOVEDOSA.—1,... tros.

Corita, Malesherbes, ... Bombon Rose, Variable, ... Castellana, Farrutia, ... bayeln, La Nuez, ... sar, La Prensa y ...

Premio NORMA.—1,... Canción, Alazán, ... dolero, Lírica, Andorra, ... Fimar, Yo, Antilla, ... Alava, Xama y Pataliz, ...

Premio NEVADA.—1,... Priora, Prontitud, ... pirote, Aralar, Tagliani, ... Boca Negra, Güira, ... tornes, Flanders y ...

Premio NICHETTE.—1,... tros.

Coirón, Pasajes, Marcela, ... ña, La Poderosa, ... da, Jettatura, Verdot, ... Maduro, Jilguero y ...

Premio NORSEMAN.—1,... tros.

Fiero, Sardónica, ... Larva, Apúntale, ... Grignon, Diva, Desalmada, ... Copón y Filina.

Premio NEBALDO.—1,... tros.

Feño, General, Fimar, ... Agosto, Intuición, ... Farrucho, Velada, ... te, Javanesa, Tartana, ... ma, Marialva, Kalmuco, ... Chañar, Praliné y ...

Premio NINON.—800 ... Kilos

Aristocrat. . .	58	Parlacha...
Elan. . . .	58	Florit...
Justiciero . .	58	Campanil...
Falaz. . . .	55	Granda...
Calmiri. . . .	55	Wagra...
Odioso. . . .	55	Estrella...
Picoreta. . .	55	Morgan...
Safira. . . .	53	La Lig...

LOS TRABAJOS EFECTUADOS EN LA MAÑANA DE AYER EN EL VALPARAISO SPORTING CLUB

(De nuestro Corresponsal en la cancha)

Pista de carrera y arena

Turista

(E. Rebolledo). El Huasito (P. Rebolledo), 1,600 metros en 1.47 y llegando iguales.

Bordeaux

(V. Jara), 1,300 metros en 1.29 3|5, después de un descanso repitió en 1.27 2|5.

Risa Loca

(P. Ubilla), 2,600 metros en 3.11 a voluntad.

Bené

(aprendiz), 1,000 metros en 1.e

El Buin

(A. Molina) y Kepsol (aprendiz, 505 metros en 30 1|5, ganando Kepsol por tres cuerpos.

Ficticio

(R. Hernández), 2,400 metros, sin gran apuro, en 2.53 3|5.

Yacaré

(G. Guerra), 1,600 metros en 1.45.

PISTA DE ARENA

Castilla

(Aprendiz), 1,600 metros en 1.47 3|5.

Jotabeche

(J. Arancibia) y Peloponeso (P. Rebolledo), 1,400 metros en 1.38 3|5, ganando Jotabeche por cuatro cuerpos, quién recibió dos ... ventaja en la partida.

Jaramago

(J. Salfate), vuelta y ... 2.35 la primera vuelta ...

Quilpué

(V. Jara), 1,450 metros ...

Ximena

(A. Molina), vuelta y ... 3.7 2|5, en la primera ... 2.23 3|5; en los últimos ... la acompañó Jonny Prince ... iguales.

Farolillo

(Aprendiz), 600 metros ...

Minorú

(M. Aranda), 400 metros ...

Bombero

(V. Marinay), vuelta y ... en 2.33 2|5, primera vuelta ...

Torquemada

(A. Sánchez), 600 metros ... en 42, después de un descanso ... tió en 37 4|5.

Lacierva

(A. Molina), 1,300 metros ...

RIT $1.30 PARA TEÑIR EN CASA NO MANCHA LAS MANOS

HERNIAS

Bragueros elásticos, fajas con pelotas neumáticas. Piernas y brazos artificiales. Aparatos ortopédicos, muletas.

ARMANDO CHAPUIS

A. Prat 346. — Casilla 409.

UNICO ESPECIALISTA EN CHILE

MUEBLES

de todas clases a precios sumamente bajos y con GRANDES FACILIDADES DE PAGO, vende

Mueblería Arturo Prat

Arturo Prat 182

CONSULTE NUESTROS PRECIOS

Radio-Telefon...

A nuestra distinguida clientela le avisamos que nos ha llegado una partida de:

Reóstatos con vernier marca "Howard".

Condensadores variables con vernier.

Variómetros,

Contactos,

Bornes,

Diales,

Manillas selectoras,

Planchas de Ebonita, etc., etc.

Además Tungares para cargar sin acumuladores

ALTOS PARLANTES "Western Electric".

CARR, HAYNES & Co.

AGUSTINAS 1041

TELEFONO 3606 CASILLA ...

Se atienden pedidos de PROVINCIAS.

¡Malditos sean los Catarros!

Peligroso es el catarro por sus muchas complicaciones. Es el principio de tantas enfermedades, que hay que combatirlo desde su principio, no con drogas dudosas, pero científicamente con

UNA CREMA SANATIVA

Mentholatum

Indispensable en el hogar

Aclara la cabeza inmediatamente y ataca las causas del catarro eliminándolas del sistema. Pruébelo Ud. hoy y se unirá a los millones de personas en todas partes del mundo que proclaman los beneficios de este remedio maravilloso para dolores, inflamaciones, enfermedades de la piel, golpes, cortadas, eczema, picaduras de insectos y plantas, etc. De venta en todas las farmacias, y droguerías en sus tres envases originales, pote, tubo y lata.

Unicos fabricantes:

THE MENTHOLATUM COMPANY BUFFALO, N. Y., E. U.

EL MATCH UZABIAGA - PINTO FUE DADO EN EMPATE

A NUESTRO JUICIO, EL CAMPEON SURAMERICANO GANO LA PELEA DE PUNTA A PUNTA

Con estos mismos títulos publica ... de Concepción la relación del match efectuado entre el campeón suramericano Carlos Uzabiaga y Juan Pinto, campeón del Sur del peso mosca.

Debido a un error, en nuestra edición de ayer, dimos cuenta de que este match había sido a 10 rounds, siendo que en realidad el encuentro fué en conformidad a los reglamentos de la Confederación Suramericana a seis rounds.

La relación en referencia, dice lo siguiente:

El "match" de los aficionados de peso mosca, Carlos Uzabiaga, campeón suramericano, y Juan Pinto, campeón del Sur, atrajo anoche al local del Rangers una concurrencia numerosísima que llenó por completo el local en todas sus aposentadurías.

El entusiasmo del público por presenciar el "match" se puso de manifiesto intensamente cuando a las 23 horas los contendores aparecieron en el "ring", tributándoles una ovación que, especialmente para el campeón visitante, se prolongó por algunos instantes.

Uzabiaga fué el primero que llegó al "ring" y se cubría con una salida de baño color crema. El señor Ascui, Juan Barra y otro lo acompañaban. Pinto llegó poco después luciendo una vistosa "pijama", acompañado de su "manager", Juan Riveros, de Suárez y Guillibrand.

Anunciados los pesos—que fueron los que dimos ayer—50 kilos 859 gramos para Uzabiaga y 50 kilos netos para Pinto—el árbitro señor Tulio Ruiz rifó los guantes, y a las 23 y 10 quedó todo listo para la iniciación del combate.

Los contendores fintearon un breve momento, observándose. Pinto sacó el primer golpe, que no llegó, y Uzabiaga respondió con un izquierdo y un derecho que llegaron plenamente a la cara de Pinto. Uzabiaga entró entonces en decidida pelea y sus golpes secos, justísimos, mostraron en toda su amplitud la magnífica escuela del campeón suramericano. Intertanto Pinto perdía la mayoría de sus golpes y, salvo un izquierdo perfectamente colocado, los demás fueron leves toques en la cara de Uzabiaga.

La segunda vuelta fué neta de Uzabiaga. El campeón dominó al representante local, que no logró anotarse ni un sólo golpe, pese a la gran decisión y empeño que ponía en el combate, neutralizado por los esquivos y la estupenda rapidez en el ataque y defensa del aficionado visitante.

La tercera vuelta fué sensacional. Pinto, haciendo gala de una enorme decisión, salió de su rincón derechamente hacia su adversario; pero la mayoría de sus golpes pasaban por sobre los hombros de éste o eran esquivados. Sin embargo, en un momento—aunque más por efecto del ímpetu de su ataque que por la eficacia de sus golpes—llevó a Uzabiaga hasta las cuerdas; más el campeón respondió a este "rubs" con otro, golpeando tan fuerte y maestramente en el estómago para alzar luego sus manos a la cabeza, que Pinto pasó un mal momento. Pero como no amainó el aficionado local y buscó siempre la pelea, la lucha adquirió sensacional aspecto, y cuando la vuelta terminó el local casi se vino abajo por el estruendo de los vítores y aplausos.

Principiando la 4.a vuelta, Uzabiaga reclamó algo al juez, no siendo atendido por éste. La pelea adquirió entonces gran encarnizamiento, perdiendo el aspecto científico que hasta entonces la había caracterizado, para convertirse en un desordenado cambio de furiosos golpes. Crecióse Pinto y Uzabiaga recibió buenos golpes; pero también los propinó y con su mayor justeza y mejor puntería en forma más eficaz.

La quinta y última vuelta fué peleada como la anterior y en medio de una endemoniada grita con que los espectadores enardecidos estimulaban a los contendores.

El árbitro consultó a los jurados y se proclamó ¡un empate! ordenándose una vuelta más, la que fué peleada con las mismas características de la 4.a y 5.a. Y al final de ella, dióse por subsistente el empate y las diestras de Pinto y de Uzabiaga fueron levantadas en el centro del "ring".

Salvo muy contadas personas, todos los asistentes aplaudieron el fallo; pero, a nuestro juicio, él ha sido profundamente errado. En nuestro concepto Uzabiaga ha ganado el "match" de punta a punta y esa vuelta adicional no tuvo razón de ser.

Uzabiaga superó a Pinto en todo momento en escuela, puntería, y, consiguientemente, hasta en el número de golpes colocados. Creemos que ha habido una proporción de 3 a 1 favorable a Uzabiaga. Pinto peleó con toda su alma, con enorme "pana" y aunque sus medios han estado a mucha distancia de los del campeón, hizo una buena pelea, y tuvo momentos felices. Pero de ahí a considerarlos iguales... no y no.

No puede apreciarse un "match" de box como una pelea vulgar, por la "pana" y acometividad, sino que hay que tomar en cuenta la escuela, ciencia, justeza y seguridad en la colocación de los golpes y dominio del "ring", y por todo esto así como por el número de golpes que Uzabiaga colocó, como lógica consecuencia de la posesión de todas estas cualidades, tuvo una superioridad enorme sobre Pinto.

Pinto demostró anoche, mejor que nunca, que posee grandes condiciones para el boxeo, pero también quedó demostrado, ante un contendor de la calidad de Uzabiaga, que tiene aún bastante que aprender. Y como el chico tiene gran entusiasmo e interés, no lo dudamos que lo logrará a corto plazo, perseverando como hasta aquí.

Por lo demás, un "match" lindo, que respondió ampliamente a las expectativas, como exhibición de buen boxeo en las tres primeras vueltas, y emocionante por su velocidad y encarnizamiento en las tres restantes.

SALIO SALIO

CARRIL-NAVAL

OVALADO - AMBRE $ 0.20 Cajetilla, OVALADO - CORCHO $ 0.40, Cajetilla

LA PELEA DEL SABADO PROXIMO

Humberto Plané y Floridor Pino pelearon, hace algunos meses, en el estadio de Los Campos de Sports. Venció Plané, por puntos, después de un combate bravísimo, que resultó equiparado hasta la penúltima vuelta, lo que equivale a decir que Pino resultó derrotado escasamente. La pelea fué muy reñida y los golpes tanto se daban como se recibían. El público se entusiasmó con la acometividad de los valientes rivales y al terminar el torneo aplaudió entusiastamente al vencedor y al vencido. Floridor Pino, que conoce las verdaderas causas de su derrota, no ha dejado un día de abrigar la esperanza de lograr una chance que le permita intentar su vindicación y ahora que lo ha logrado, todo su afán está en presentarse correctamente entrenado para tratar de justificar sus deseos fervientes por alcanzar una revancha.

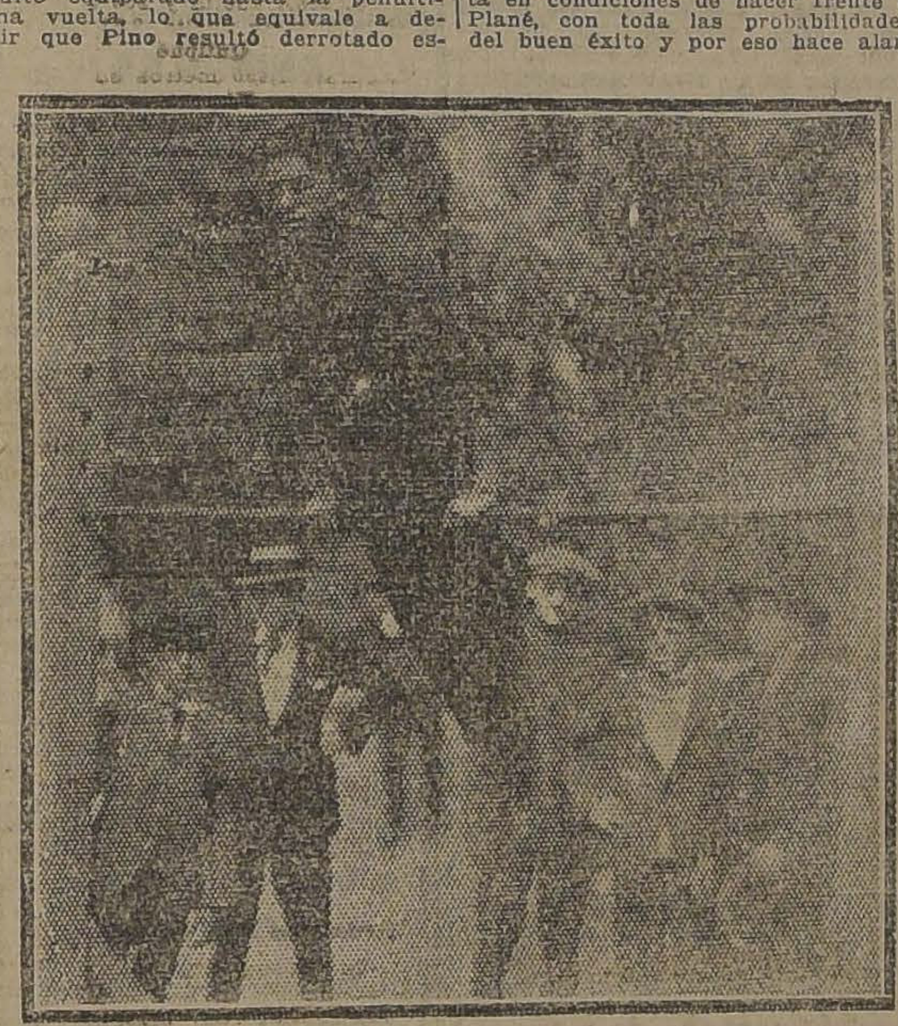

FLORIDOR PINO ENTRENANDOSE

Venimos viéndole trabajar con todo entusiasmo desde hace mucho tiempo en el gimnasio de la Federación de Box, lo que nos prueba que la intención franca de este profesional es pelear seriamente por alcanzar su objetivo. Se manifiesta en condiciones de hacer frente a Plané, con toda las probabilidades del buen éxito y por eso hace alardé de que, por lo menos, su rival del Sábado, no logrará derrotarlo. La dureza de Pino para recibir el castigo casi excluye la probabilidad de que Plané lo saque por K. O., aúnque el entrenador y compañero de exhibición de Luis Vicentini debe haber aprovechado sus lecciones y asimilado la táctica del glorioso campeón suramericano para saber lograr una derrota definitiva. Le hemos visto también en sus academias públicas con Vicentini y, francamente, advertimos en el vencedor de Abelardo Hevia mayor eficia en sus tiros y más seguridad en la colocación de las trompadas. Por todo esto creemos que la pelea del Sábado, en el Hipódromo, será muy interesante.

LUPERCIO INOSTROZA Y HUMBERTO CARICEO.—El próximo Sábado se medirán estos profesionales en un match a 10 rounds en el local del Centro B. Vergara, calle Chacabuco N.o 28.

Varios interesantes preliminares completarán el programa que sin duda llamará la atención de los aficionados del barrio Estación.

CENTRO BOXERIL "EL CONDOR".—El próximo Sábado se efectuará en este Centro una velada boxeril en la que tomarán parte aficionados de lucida actuación en los últimos campeonatos de la Federación Amateur.

—Cita a sesión de junta general para hoy a las 8 1|2 P. M.

CENTRO B. VERGARA.—(Chacabuco 28) — Como de costumbre, el Domingo 17, a las 3 1|2, se efectuará en esta institución una interesante velada boxeril en la cual actuarán conocidos aficionados.

"CENTRO ALIRO GONZALEZ".—El Domingo próximo se llevará a efecto en este Centro una velada literario-boxeril con el fin de recolectar fondos para el traslado de la delegación que irá a Viña del Mar a mantener un chance con nuestros colegas del Volante.

ACADEMIAS.—Para el Miércoles de la presente semana el nuevo Directorio del Centro Tallman prepara unas interesantes peleas en honor de los señores Fajardo, Aguilar y Eduardo Galdames.

PABLO RAMIREZ B. C. — El próximo Sábado se llevará a efecto en el local que posee este Centro, una interesante velada boxeril.

Dado el entusiasmo que reina en el barrio Recoleta por presenciar estas reuniones deportivas en las cuales participan aficionados tanto de éste como del barrio Independencia, no dudan los dirigentes que la velada del Sábado ha de ser un nuevo éxito para ellos y un espectáculo de primer orden para el público asistente.

CITACIONES

Federación Amateurs de Box de Chile.—Cítase a sesión para hoy con el objeto de resolver el voto presentado por la Comisión de Campeonato, relacionado con el delegado del Centro "Enrique Madrid".

Pablo Ramírez B. C. — Cítase a junta general para hoy, a las 9 P. M. Tabla: Elaboración de los Estatutos.

Manuel Rodríguez B. C.—Cítase a junta general para hoy, a las 8.30 P. M.

Antonio Salas B. C.—Cita a junta para hoy a las 8 P. M.

FEDERACION AMATEURS DE BOX DE CHILE

LA ELIMINATORIA DE LOS CAMPEONES QUE IRAN A PARIS

Con un entusiasmo pocas veces visto, siguen su entrenamiento los aficionados que tomarán parte el Jueves próximo en las eliminatorias que la Federación Amateurs de Box de Chile viene realizando por los campeonatos del año 1923 y la eliminatoria especial para la selección de los representantes de los colores chilenos en la gran Olimpiada mundial a celebrarse próximamente en París.

La importancia que tienen estos matchs es innegable por tratarse de la representación de nuestro país en tierras extranjeras, y por lo tanto, la dirigente del amateurismo tiene especial cuidado en enviar en esta embajada una demostración de la pujanza de nuestra raza a lo mejor y más escogido de los aficionados con que cuenta el país.

Terminadas estas eliminatorias, tendrán que ir los campeones capitalinos a medir sus fuerzas con los aficionados porteños, los que, por otra parte, se preparan afanosamente para presentarse también en las mejores condiciones, dispuestos a vindicarse de las derrotas que les han infligido nuestros representantes.

Los vencedores de los encuentros con Valparaíso se medirán en Santiago con los representantes de la zona Sur, los que llegarán a Santiago en el tiempo oportuno.

Las peleas del Jueves próximo en el Hipódromo Circo, son por demás interesantes por tratarse en ellas de algunos finales de categorías lo que dará un realce especial a la reunión.

Damos a continuación el programa completo:

Peso mosca. — Eliminatoria especial.—José Valenzuela, del Sargento ..., con Amador Lazcano, del Mandujano.

Juan Salazar, del Globo, con Eugenio Moyano, del Nacional.

Eduardo Galdames, del Tallman, con Juan Acosta, del Covarrubias.

Peso gallo. — Eliminatoria especial.—... Rojas, del Fariña, con Juan Pérez, del Globo.

Juan V..., del Cóndor, con Víctor C..., del G. Muñoz.

Reserva: Marcos Gómez, del Girardi.

Por el Campeonato. — Benjamín Cornejo, del F. 2.o Zúñiga, con Ernesto López, del Mandujano.

Reserva: Manuel Celis, del C. Saavedra.

Peso pluma. — Eliminatoria especial.—Alfonso Orrego, del Tallman, con Luis González, del E. Madrid.

Por el Campeonato.—Arturo Santiago, de Esmeralda, con Carlos Merville, del National.

Peso liviano. — Eliminatoria especial.—Enrique López, del Esmeralda, con Roberto Contreras, del R. Jaramillo.

Reserva, Luis Ibáñez, del Mandujano.

Por el Campeonato.—Daniel Rojas, del L. Cousiño, con Enrique Pacheco, del V. Salazar.

Peso medio. — Eliminatoria especial.—Otoniel Marchánt, del Girardi, con Valeriano Saavedra, del Covarrubias.

Por el Campeonato. — Salvador Grecco, del Audax, con Carlos Aguilar, del Tallman (final).

ENTRETENGA SUS NIÑOS

Adquiriendo uno de los juegos que publica "La Nación" los días Domingos. Remítanos sesenta centavos y a vuelta de correo recibirá uno de ellos impreso en

Veterinaria

La Director de la Sección Veterinaria de "La Nación", Dr. L. Schmidt Herman, atiende consultas y llamados a domicilio en su Estudio, calle SAN ANTONIO N.o 457. TELEFONO 3649.

Horas 9 a 12 y 3 a 6 1|2

REUMATICOS

Si deseáis combatir vuestra enfermedad, tomad:

LICOR DE LOS ARABES

CAJONES MANZANEROS

tipo "Standard", vende la

"SOCIEDAD CHILENA PRODUCTORES DE FRUTAS"

SALAS 170 — TELEFONO 1418

CAMBIO

BANCARIO	$ 41.90
COMERCIAL	41.80

EQUIVALENCIAS DEL CAMBIO BANCARIO

1 dólar vale	$ 9.75 3|4
1 franco	0.44 1|4
1 lira	0.42 3|4
1 peseta	1.24 1|4
1 nacional argentino	3.29 1|4

PREMIO DEL ORO: 210.50 o|o

Un peso papel vale 5 3|4 peniques

VALOR DE LA £ EN DOLARES

Banco Anglo Sud Amer. 4.30 3|8

COTIZACIONES DE METALES

Cablegrama sobre cotizaciones de metales correspondiente al día de ayer:

ESTAÑO: £ 266.0.0 Al contado. Subió: 0.5.0. — A plazo £ 262.17.6. Subió 0.2.6.

COBRE STANDARD: £ 62.7.6. Al contado. Subió: 0.15.0. — A plazo: £ 63.5.0. Subió: 0.15.0.

PLATA: d. 33 1|16. Al contado. Bajó: 5|16.

JUGO DE UVA

MARAMBIO

PEDIDOS: TELEFONO 2321

BOLSA DE COMERCIO

Movimiento

Con un apreciable movimiento sobre papeles mineros se llevaron a efecto ayer ambas horas oficiales en el Mercado de Valores.

Las acciones de las Compañías Estañíferas El Salvador, Llallagua, Colquirí y María Francisca, obtuvieron la mayor parte de las adjudicaciones.

También se anotaron negocios de interés en Lebu, que desde días hace se está cotizando en forma amplia; además se dieron conformes de consideración en Minera e Industrial. Al Fin Halladas, Elqui, Dichas, Tocopillas, Carolinas y Monte Blanco.

En bancarios se hizo un negocio por 20 acciones del Banco Hipotecario a 640 y diversas partidas en bonos hipotecarios de diferentes series.

Los precios en los papeles no acusaron una tendencia definida, viéndose de baja los bonos hipotecarios.

SUBIERON

Banco Hipotecario de Chile, 5; Halladas, 1|4; Chacaltaya, 1; Disputada, 1 1|2; Gatico, 1|4; Lebu, 2; María Francisca, 1 3|4; Monte Blanco, 10; Elqui, 3|8; San Vicente, 8; Santo Cristo, 1; Schwager, 3; Tocopilla, 7; Loa, 1; Cervecerías, 4; Gas de Valparaíso, 4.

BAJARON

Caja 7-2, 3; 8-1|2, 1|4; 8-1, 1|2; Araca, 3; Carolina, 1; Caylloma, 1|4; Huanillos, 3 3|4; Huanuni, 2 1|2; Llallagua, 4; Minera, 3|4; Salvador, 1|4; Vacas, 1|2.

OPERACIONES DE AYER

1.a RUEDA

4700 Salvador, Marzo 6, 130
2400 Salvador, Marzo 6, 130 1|2
1900 Salvador, Marzo 6, 131
3200 Salvador, Marzo 6, 131 1|2
1400 Salvador, Feb. 21, 129
400 Lebu, Feb. 21, 64 1|2
500 Francisca, Marzo 6, 12
3000 Francisca, Feb. 21, 12
5500 Francisca, Marzo 6, 12 1|4
2000 Lebu, Marzo 6, 64 1|2
1300 Francisca, Feb. 21, 12 1|8
4900 Lebu, Feb. 21, 65
500 Llalagua, Marzo 6, 511
3400 Lebu, Marzo 6, 65
600 Kala-Uyu, Marzo 6, 55
200 Tocopilla, Feb. 21, 98
500 Potasa, Marzo 6, 27

2.a RUEDA

52000 Caja 8-1|2, 96
5800 Francisca, Marzo 6, 14 1|4
82000 Caja 8-1, [illegible]
500 Francisca, Feb. 21, 14 1|4
1000 Francisca, Marzo 6, 14
200 Francisca, Feb. 21, 14
1100 Lebu, Marzo 6, 66
2100 Hallada, Marzo 6, 13
500 Llallagua, Marzo 6, 507
100 Llallagua, Feb. 21, 502
9000 Caja 7-2, 90
2100 Minera, Marzo 6, 32 3|4
800 Colquirí, Feb. 21, 29
1900 Minera, Feb. 21, 32 1|4
2800 Colquirí, Marzo 6, 29 1|2
3800 Salvador, Marzo 6, 130
300 Florida, 17 1|2
1000 Colquirí, Marzo 6, 30
2200 Colquirí, Feb. 21, 30
2800 Colquirí, Marzo 6, 30 1|2
100 Salvador, Feb. 21, 128 1|2
600 Llallagua, Marzo 6, 505
400 Dichas, Feb. 21, 75
25000 Hip. 8-1, 96
100 Monte Blanco, Marzo 6, 60
400 Elqui, Marzo 6, 15
700 Salvador, Marzo 6, 129
200 Carolina, Feb. 21, 56 1|2
20 Banco Hipotecario, 640

PRECIOS DE COMPRADOR O VENDEDOR AL TERMINAR LAS RUEDAS

TITULO	COMPRADOR Cantidad	COMPRADOR Precio	VENDEDOR Cantidad	VENDEDOR Precio
BONOS				
Caja 8-1	10,000	96½	5,000	97
Caja 8-1|2	....	....	30,000	96
BANCOS				
Chile	50	219	....	......
Hipotecario	20	0.40	....	......
Nacional	100	95	....	......
MINERAS				
Cilquiri, Febrero 21	500	30½	....	......
Colquiri, Marzo 6	....	....	500	31
Carolina, Febrero 21	....	....	300	56½
Dichas	200	75	....	......
Gatico, Marzo 6	500	9	500	9¼
Hallada, Marzo 6	500	13	500	13¼
Kala Uyu, Marzo 6	100	55	....	......
Kala Uyu, Febrero 21	....	....	200	56
Lebu, Febrero 21	....	....	100	66
Lebu, Marzo 6	200	66	....	......
Francisca, Marzo 6	1,200	14¼	....	......
Minera, Marzo 6	500	32¼	....	......
Minera, Febrero 21	....	....	500	32½
Elqui, Marzo	500	15	100	15⅛
Santo Cristo, Febrero 21	500	12	....	......
Schwager, Marzo 6	500	37	....	......
Salvador, Marzo 6	....	....	100	130
Tocopilla, Marzo 6	....	....	200	98
Totoral, Marzo 6	....	....	1,000	7½
SALITRERAS				
Loa, Marzo 6	100	65	....	......
GANADERAS				
Tierra del Fuego, Marzo 6	200	155	....	......
INDUSTRIALES				
Cervecerías Unidas, Marzo 6	....	....	500	66
PETROLERAS				
Cacheuta	5,000	0.35	....	......
Caupolicán, Marzo 6	500	2¾	....	......
CIERRE A LAS 5 P. M.				
Cambio	....	41.60	....	41.80
Oro	....	219.50	....	219.50
Libra por oro	....	13.—	....	13.10
Alfin Hallada, Trans., Marzo 6	....	12¼	....	......
Araca, Marzo 6	....	195	....	......
Carolina, Marzo 6	....	....	....	57
Colquiri, Transac., Marzo 6	....	29¼	....	......
Chacaltaya, Febrero 21	....	....	....	57
Dichas, Marzo 6	....	76	....	......
Disputada, Trans., Marzo 6	....	56	....	......
Huanuni, Trans., Marzo 6	....	93	....	......
Lebu, Marzo 6	....	66½	....	......
Francisca, Marzo 6	....	12¼	....	......
Llallagua, Marzo 6	....	....	....	505
Elqui, Marzo 6	....	15¼	....	......
Salvador, Marzo 6	....	....	....	128
Santo Cristo, Marzo 6	....	....	....	13
Vacas, Marzo 6	....	13⅛	....	......

COMPRE LA

Guía Chilena de los Teléfonos

Guía NO oficial

CLASIFICA A TODOS LOS SUSCRITORES TELEFONICOS

— POR —

ORDEN ALFABETICO - PROFESIONES - COMERCIO E INDUSTRIAS CALLES

— Y —

NUMERACION TELEFONICA CORRELATIVA

Desde VALPARAISO hasta TALCA

— EN VENTA —

GATH & CHAVES LTD.
GRIMM & KERN
HUME & WALKER
LIBRERIA EL MERCURIO

PEDIDOS A

Salbach, Lecaros y Cía. Lda.

Editores propietarios

AGUSTINAS 1330 — CASILLA 582 — TEL. INGLES 4370

PRECIO UNICO: $ 15.00

Gran Existencia De Mercaderías

y exceso de producción, liquida la

Maletería EL "FARO"

ESTADO 74

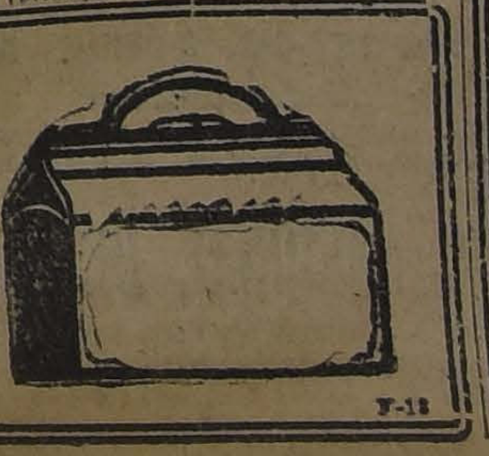

Maletas, Maletines, Cajas, Sombrereras, Necessaires, Billeteras, Carteras para señora, etc., etc.

A MENOS DEL COSTO

F-13

OPERACIONES EN VALPARAISO

Primera rueda

500 Salvador, Marz. 6, 130.
6 Gas Valpso., 114.
1500 Gatico, Marz. 6, 9 1|4.
700 Salvador, Feb. 21, 130.
4200 Salvador, Marz. 6, 131.
100 Salvador, Feb. 21, 129.
200 Gatico, Feb. 21, 9 1|4.
500 Huanillos, Marz. 6, 34 1|4.
200 Llallagua, Feb. 21, 505.
200 Lebu, Marz. 6, 64.
100 Llallagua, Feb. 21, 506.
3800 Llallagua, Marz. 6 510.
2300 Cervezas, Feb. 21, 65 1|2.
100 Llallagua, Marz. 6, 510 1|2.
300 Llallagua, Marz. 6, 511.
100 Kala-Uyu, Feb. 21, 55.
500 Colquirí, Feb. 21, 29 1|4.
500 Kala-Uyu, Feb. 21, 55 1|2.
800 Kala-Uyu, Marz. 6, 56.
300 Disputada, Marz. 6 56.

Segunda rueda

400 Cerveza, Feb. 21, 65.
500 San Vicente, Marz. 6, 87.
700 San Vicente, Feb. 21, 90.
1100 Colquirí Mar. 6, 30 1|2.
200 Colquirí, Feb. 21, 30 1|2.
7700 Colquirí, Feb. 21, 31.
1200 Colquirí, Marz. 6, 31 1|4.
100 Lebu, Marz. 6, 66.
1700 Llallagua, Marz. 6, 505.
100 Lebu, Feb. 21, 66.
700 María Fca., Marz. 6, 14 3|4.
900 Caylloma, Marz. 6, 6.
300 Huanuni, Marz. 6, 95.
500 Lastenia, Marz. 6, 45 3|4.
400 Kala-Uyu, 56.

CAMBIO

1.a Rueda. Vendedor a 41.80 y comprador a 41.60.

2.a Rueda. Vendedor a 41.80 y comprador a 41.60.

ORO

1.a Rueda. Vendedor a 219 y comprador a 218.50.

2.a Rueda. Vendedor a 218.50 y comprador a 218.

LIBRAS POR ORO

1.a Rueda. Vendedor a 13.10 y comprador a 13.

2.a Rueda. Vendedor a 13.10 y comprador a 13.

BOLSA COMERCIAL DE CHILE

1500 María Fca. 12 1|8, Feb. 21.
100 María Fca. 12 3|8, Feb. 21.
5000 Quilicura, 2 3|4, Marz. 6.
100 María Fca. 13 3|8, Feb. 21.
200 María Fca. 13 5|8, Feb. 21.
300 María Fca. 14, Feb. 21.
300 María Fca. 13 3|4, Feb. 21.
100 María Fca. 14 1|8, Marz. 6.
300 María Fca. 15, Marz. 6.
100 María Fca. 14 3|4, Feb. 21.
100 María Fca. 14 1|2, Marz. 6.
2300 María Fca. 3 1|4, Feb. 21.
1600 María Fca. 12 1|4, Feb. 21.
200 Colquirí, 29, Feb. 21.
200 Sto. Cristo, 12 1|2, Marz. 6.
300 María Fca. 13 1|2, Feb. 21.
4800 María Fca. 14, Marz. 6.
300 María Fca. 13 7|8, Feb. 21.
200 Sto. Cristo, 12 3|4, Marz. 6.
100 María Fca. 14 1|2, Feb. 21.
200 María, Fca. 14 3|4, Marz. 6.
200 Sto. Cristo, 13, Marz. 6.
100 María Fca. 13 1|2. Feb. 21.

Segunda rueda

200 Gatico, Marz. 6, 9.
900 Caupolicán, Marzo 6, 2 3|4.
1000 Quilicura, Marzo 6, 2 5|8.
1000 Caupolicán, Feb. 21, 2 5|8.
200 Francisca, Marzo 6, 12 3|4.
100 Santo Cristo, Marzo 6, 13.
700 Santo Cristo, Feb. 21, 13.
15000 Quilicura, Marzo 6, 2 1|2.
1500 Quilicura, Feb. 21, 2 3|8.
800 Francisca, Marzo 6, 13 1|2.
300 Santo Cristo, Marzo 6, 13 1|8.
4000 Espino, Feb. 21, 1 3|4.
200 Salvador, Marzo 6, 129.
100 Salvador, Feb. 21, 128.
1000 Cacheuta, Marzo 6, 0.35.
300 Halladas, Marzo 6, 13.

TATTERSALL

Precios corrientes en la Feria del 11 de Febrero de 1924:

Terneros de pie, de $ 56 a 112.
Terneros de 1 año, de $ 80 a 120.
Terneros de 1 1|2 año, de $ 88 a 145.
Novillos de 2 años gordos, de $ 205 a 291.
Novillos de 2 años, a media gordura, de $ 175 a 250.
Novillos de 2 años flacos, de $ 120 a 210.
Novillos de 3 años, gordos mestizos, de $ 385 a 465.
Novillos de 3 años, gordos del país, de $ 302 a 375.
Novillos de 3 años a media gordura de $ 285 a 362.
Novillos de 3 años, flacos mestizos, de $ 202 a 293.
Novillos de 3 años, flacos del país, de $ 175 a 232.
Bueyes gordos mestizos, de $ 470 a 632.
Bueyes gordos del país, de $ 395 a 500.
Bueyes a media gordura, de $ 342 a 435.
Bueyes flacos mestizos, de $ 255 a 330.
Bueyes flacos del país, de $ 200 a 292.
Bueyes de trabajo, de $ 205 a 470.
Torunos gordos, de $ 390 a 482.
Torunos a media gordura, de 305 a 372.
Toros, de $ 290 a 395.
Vaquillas de 1 1|2 año, de $ 130 a 200.
Vaquillas de 2 años, de $ 162 a 238.
Vaquillas de 3 años, de $ 255 a 375.
Vacas gordas mestizas, de $ 320 a 478.
Vacas gordas del país, de $ 300 a 430.
Vacas a media gordura, de $ 252 a 330.
Vacas flacas mestizas, de $ 183 a 260.
Vacas flacas del país, de $ 160 a 220.
Vacas paridas de lechería mestizas, de $ 410 a 780.
Vacas paridas a media gordura, de $ 300 a 490.
Vacas paridas flacas, de $ 200 a 335.
Ovejas gordas, de $ 24 a 28.
Ovejas de crianza, de $ 19 a 25.50
Corderos lechones, d $ 20 a 24.
Corderos capones, de $ 21 a 22.
Chanchos, de $ 45 a 210.

GANADO GORDO

Ventas al peso, al martillo y en privado

Novillos tipo embarque, a $ 0.92 1|2 el kilo.
Novillos, de $ 0.78 a 90 1|2 el kilo.
Bueyes, de $ 0.77 a 0.90 el kilo.
Torunos, de $ 0.73 1|2 a 0.81 1|2 el kilo.
Vacas, de $ 0.79 a 0.0.90 1|2 el kilo.
Vacas argentinas, de $ 0.85 a 1.04 el kilo.

Fábrica de Tapones Eléctricos

Se fabrica toda clase de tapones eléctricos, de 2, 4, 6, y 10 amperes y se vende a $ 30 el ciento.

J. L. HERRERA G.

CASILLA 1146

GRAN REMEDIO UNIVERSAL NITRO - OZONA

Lowe-Weissflog, el único comprobado por medio de la radiografía que cura tuberculosis (tisis). Pruebas a la vista. Afamado desde 1887 cura radicalmente hígado, riñones, estómago, pulmonía, bronquitis, asma, hipertrofia, diabetes, albuminuria, reumatismo, hidropesía, obesidad, raquitismo, epilepsia, apoplegía, anemia, catarro intestinal, disentería, apendicitis, peritonitis, almorranas, fístulas furunculosas, enfermedades piel, sangre, enfermedades secretas, Prodigioso en aneurisma, en enfermedades corazón, cerebro, vista, espina dorsal, etc. Viruela, peste negra, hemorragia, peste bubónica, tifus, peste y fiebres en general son vencidas a las pocas horas con repetidos lavados intestinales y tomas. Igual tratamiento para demás enfermedades. Catecismo Nitro-Ozona, consúltelo todo enfermo, sea cual fuese el mal, encontrará el medio seguro de sanar radicalmente. Remítesele gratis a quien lo pida. — Luis Lowe. Claras 149. Teléfono 1330. Casilla 832. — Droguería Daube, Boticas principales.

S. A. FERIA IZQUIERDO

Precios corrientes de la Feria de Animales:

Terneros de pie gordos, de $ 60 a 100.
Terneros de 1 año, de $ 80 a 100.
Novillos de 1 1|2 año, mestizos, de $ 120 a 140.
Novillos de 2 años, de $ 160 a 180.
Novillos de 3 años, de $ 200 a 230.
Novillos a media gordura, de $ 250 a 280.
Novillos gordos, de $ 320 a 350.
Novillos argentinos gordos, de $ 380 a 440.
Novillos mestizos gordos, de $ 119 a 130.
Vaquillas de 2 años, de $ 150 a 170.
Vaquillas de 3 años, de $ 180 a 220.
Vacas flacas, de $ 150 a 170.
Vacas a media gordura, de $ 208 a 251.
Vacas gordas, de $ 300 a 340.
Vacas mestizas gordas, de $ 380 a 440.
Torunos gordos, de $ 350 a 400.
Toros, de $ 300 a 400.
Bueyes flacos, de $ 250 a 330.
Bueyes a media grdura, de $ 350 a 400.
Bueyes gordos, de $ 450 a 505.
Bueyes de trabajo, de $ 350 a 430.
Bueyes mestizos gordos, de $ 539 a 600.

Ventas al peso:

Vacas, de $ 0.70 a 0.90.
Bueyes, de $ 0.70 a 0.94.
Torunos, de $ 0.60 a 0.75.
Novillos, de $ 0.70 a 0.98.
Vacas argentinas, de $ 0.97 a 1.09.

MATADERO PUBLICO

ENCIERRA DE HOY

Ganado mayor		Ganado menor	
Bueyes	47	Corderos	810
Novillos	128	Cerdos	102
Vacas	246	Cabros	
En vara	38	Terneros	42
Total	459	Total	954

PRECIOS DE LAS CARNES

Carne buey	1.a	1.34	a	1.53
Id. id.	2.a	1.20	a	1.30
Id. novillo	1.a	60	a	1.00
Id. id. novillo	1.a	60	a	1.00
Id. id. id.	2.a	60	a	1.00
Id. id. id.	3.a	60	a	1.00
Carne cordero	1.a			1.80
Id. id.	2.a	1.60	a	1.70
Id. id.	2.a	1.20	a	1.50
Carne oveja	1.a	1.30	a	1.40
Id. id.	2.a	110	a	1.20
Id. id.	3.a	80	a	1.00
Carne cabro		No hubo		
Carne cabro	1.a	..nid		martma
Carne cerdo	1.a	1.35		
Id. id. id.	2.a	1.30	a	1.70
Id. id. id.	3.a	1.30	a	1.40
Grasa en rama		1.60	a	1.80
Sebo ovejuno		1.00	a	1.10
Cuero de buey		1.30		
Cuero de novillo		1.30		
Cuero de vaca		1.20		
Cuero ovejuno pesos docena		40	a	60

EXTRACTO

Certifico: que según escritura otorgada ante mí, el dos de Febrero del presente año, entre doña Concepción Navero de García, separada de bienes, don Joaquín García y don Severiano García, han modificado la sociedad "García y Compañía", que tiene por objeto la compra y venta de mercaderías nacionales y extranjeras y frutos del país en el sentido de que la señora Navero de García cede y transfiere a su marido don Joaquín García, todos lo derechos y acciones que como socia de la firma "García y Compañía" le corresponden según escrituras otorgadas el cinco de Marzo de mil novecientos dieciocho ante don Arturo Lizana en reemplazo de don Desiderio Lizana y el diecinueve de Abril de mil novecientos veintiuno ante don Desiderio Lizana, cesión que por su parte acepta don Joaquín García. Por consiguiente, desde la fecha de esta escritura de dos de Febrero ya citada, don Joaquín García entra a ocupar el lugar que en la Sociedad "García y Compañía" corresponde a su mujer doña Concepción Navero de García, entendiéndose modificadas en esta parte las escrituras mencionadas, y quedando así la sociedad "García y Compañía" constituída por los socios don Joaquín y don Severiano García. En consecuencia, la administración de la sociedad correrá a cargo de los socios expresados don Joaquín y don Severiano García y ambos podrán usar la firma social "García y Compañía".—Santiago, dos de Febrero de mil novecientos veinticuatro.—Nolasco Mardones F., Notario.

Tintura Araucana

para teñir Cabello y Barba en 4 colores: Negro, Castaño, Oscuro, Claro y Rubio.

PRECIO: $ 3.80

VENTAS EN TODAS LAS BOTICAS

Para curar un Resfriado en un día

todo el mundo toma el LAXATIVO BROMO QUININA (Pastillas). Los boticarios devolverán el dinero si deja de curar. La firma de E. W. Grove se halla en cada cajita. Hecho por la PARIS MEDICINE Co., St. Louis E. U. de A.

RADIO

THE CHILIAN RADIOPHONE

Club: Huérfanos 1059, 2.o piso

OFICINA 19

Receptores completos desde .... $ 95.00

Teléfonos alemanes de 8.000 Ohms a ....$ 40.00

Consulten nuestros precios

IMPORTANTE REUNION OBRERA

LA EFECTUARA ESTA TARDE LA FEDERACION DE OBREROS Y OBRERAS EN CALZADO

Uno de los organismos más numerosos en nuestra capital es, sin duda, la Federación de Obreros y Obreras en Calzado, cuyo local funciona en la calle San Francisco N.o 608.

Esta institución, dando cumplimiento a sus estatutos, ha citado para esta tarde, a las cuatro, a una gran asamblea a todos los personales federados, con el objeto de elegir la nueva junta central.

Además, hemos sido informados en la secretaría, que en esta misma reunión, se tratarán también importantes asuntos relacionados con la situación creada a los obreros en calzado, con motivo de la forma como ha sido aprobada la ley de impuesto a la renta; la próxima alza de las tarifas en los tranvías y aun se estudiará la situación política actual.

En vista de la importancia de esta gran asamblea, se nos encarga encarecer la asistencia del mayor número posible de federados.

En esta misma reunión, se leerá también la memoria anual.

PUBLICACIONES DE LA FEDERACION OBRERA DE CHILE

CONSEJO N.o 2 DE TRANVIARIOS SECCION VICTORIA.— El Consejo N.o 2 de Tranviarios, Sección Victoria, ha autorizado al maquinista José Ilich, para que efectúe una rifa privada. La rifa consta de 750 acciones a 2 pesos cada una, con 16 premios distribuidos en la siguiente forma:

1.o 1 maletín de maya de plata para señora, valor de $ 350.
2.o 1 reloj de oro marca Elguín, para señora, valor de 300 pesos.
3.o 1 mantón de manila, valor de $ 200.
4.o 1 abrigo de seda para señora, valor de 450.
5.o 1 corte género lana con seda floreado, de 3 1|2 mt., valor de 90 pesos.
6.o 1 manto de seda espumilla, valor de $ 200.
7.o 1 prendedor de oro 18 kilates, para hombre, valor de $ 100.
8.o 1 lápiz oro 14 kilates, para hombre, valor de $ 70.
9.o 1 guardapelo oro 18 kilates, valor de $ 70.
10.o 1 docena de cucharas de plaqué para postre, valor de $ 30.
11.o 1 docena de cucharitas heladeras de plaqué, valor de $ 30.
12.o 2 anillos de marfil para servilletas, valor de $ 30.
13.o 1 prendedor de plata para señora, valor de $ 30.
14.o 1 argolla artística de pie para servilleta, valor de $ 30.
15.o 1 florero de bronce para comedor, valor de $ 35.
16.o 1 bombilla de plata antigua, valor de $ 25.

Los premios son distribuídos de 50 en 50 números y el orden de los mismos son clasificados en los talonarios respectivos de la rifa. Esta se efectuará una vez que llenen todas las acciones, en el local de la sección Victoria N.o 617. Los números favorecidos serán publicados por la prensa y los que no sean reclamados dentro de los primeros 15 días de hecha la publicación, quedarán a favor del Consejo.

Los que deseen ver los premios, pueden pasar por Victoria N.o 597, esquina Santiago Concha, a cualquier hora del día. Las acciones se expenden en el mismo local, o las pueden pedir al Consejo de Victoria.

PUBLICACIONES DE LA ASOCIACION DE CUADROS ARTISTICOS OBREROS DE CHILE

SESION DE DIRECTORIO. — Por tener que reunirse la comisión encargada de organizar entre los "Adherentes Particulares y Elementos Independientes, La Academia Artística Víctor Nois, en el día de hoy, se ha postergado hasta el Jueves próximo la sesión de Directorio correspondiente a la presente semana, para así dar amplias facilidades al señor presidente y director artístico general señores: Arturo Díaz y Francisco Ramírez, respectivamente, para que asistan a una importante reunión que celebra la comisión organizadora para hoy a las 9 P. M. en los salones de "La Nación".

FECHA PROXIMA PARA LA VELADA A BENEFICIO. — Para el Domingo 24 de los corrientes, se ha fijado como fecha para efectuar la velada pro-fondos sociales, según acuerdo último, la que se efectuará en el salón de la Sociedad de Artesanos La Unión.

LIBRO DE REGISTROS. — Se pone en conocimiento de todas las personas que simpaticen con esta institución, que están a su disposición, el nuevo libro de registros generales de socios. A las personas que lo deseen, firmar, pueden solicitarlo al secretario general en la redacción obrera de este diario, de 6 a 7 P. M.

CONJUNTO ALEJANDRO FLORES. — Citación a ensayo. — Se cita a los componentes artísticos de este conjunto, a ensayo de las obras en preparación, los días Martes, Jueves y Sábado, a las 9 P. M.

FIESTAS SOCIALES

CENTRO DE ESTUDIOS SOCIALES "LUZ Y ACCION".— En el ateneo de esta noche, disertará brevemente el obrero López, con el siguiente tema: "Crítica al réimen parlamentario".

La conferencia de fondo la dictará Cosme Ramírez, su tema es: "El hombre en el estado social actual".

Local: Mallinchrott 18.
Hora: 9 P. M.

SOCIEDAD COMERCIANTES DEL MERCADO CENTRAL.— El próximo Domingo, a las 9 P. M., en su local social, llevará a efecto una velada literario-musical y baile social.

—Cita a junta general para mañana, a las 6 P. M.

CONSEJO DE TRANVIARIOS. — Sección Victoria.— Para esta noche ha anunciado la mesa directiva de la Sección Victoria del Consejo de Tranviarios, una velada literario-musical en honor y beneficio del señor Héctor Guzmán.

El programa ha sido confeccionado por el Cuadro Alborada y en él tomarán parte los mejores elementos con que cuenta dicho conjunto.

La entrada se ha fijado en 60 centavos.

Tomará parte también en el programa el popular Paco Castillo.

Esta velada terminará con un gran baile social amenizado por una buena orquesta.

CENTRO FAMILIAR ESPARTA. — Para esta noche la comisión de fiestas prepara un baile social en honor de las familias de los socios.

La parte musical estará a cargo de una buena orquesta.

CENTRO INSTRUCTIVO FAMILIAR "VICTORIA".— Hoy habrá clase instructiva de baile para jóvenes y señoritas del barrio.

SOCIEDAD UNION DE PELUQUEROS.— Esta noche a las 9.30 P. M., en punto, se desarrollará en el espacioso salón que posee esta institución situado en Tarapacá 721, un baile social ampliada con la clase instructiva. Las entradas importarán un peso con derecho a llevar señoritas.

El Ateneo Obrero

INAUGURA HOY SUS CHARLAS LITERARIAS

Hoy a las 9 P. M., esta institución inaugura sus Charlas Literarias, como un medio de difundir prácticamente entre sus asociados, el gusto por estas bellas manifestaciones del arte.

Damos a continuación la nómina de los inscritos que leerán trabajos en este ateneo.

1.º Piano por el señor Raúl Mella; 2.º Discurso de inauguración por el Presidente de la institución; 3.º "Flora", sobre Magallanes Moure, por el señor J. Moncada; 4.º "Sonetos", por el señor Francisco Lira; 5.º Recitaciones por el señor Wulile Carvallo; 6.º "Perfiles de obreros", por el señor Daniel Labbé; 7.º Monólogo por el señor Guillermo Bravo.

2.a Parte.— 8.º Piano, por el señor Mella; 9.º Versos por el señor Rojas Rosas; 10.º Prosa, por el señor Reyes Bello; 11.º Parodias por el bufo Polo Jorquera; 12.º "Bajo las corrientes", (Teatro), original de Luis onzález; 13.º Recitaciones por el señor Danolo de la Cruz; 14.º Prosa, señor Antonio Alivares.

Esta velada cultural se efectuará en Rosas 1022, y la entrada es completamente libre.

CENTRO CULTURAL Y DEPORTIVO 1.o DE MAYO.— Local García Reyes 805.— Hoy se dará principio a un interesante baile familiar de 9.30 a 12 P. M.

UNION OBREROS DE DIARIOS.— En ediciones anteriores, nos hemos venido ocupando de las gestiones que vá desarrollando la comisión nombrada por la U. O. de D., para que confeccione el programa de festejos con que esta institución celebrará su primer año de vida societaria; y es satisfactorio dejar constancia que las sub-comisiones en que se ha dividido, han encontrado la más franca acogida en todos los personales afiliados a este organismo gráfico.

Para el banquete, a efectuarse en la fecha y local que se avisará oportunamente, se han recibido ya más de 100 adhesiones.

Las listas, están a cargo de los señores: N. Muñoz, "La Nación"; J. J. Fuentes y E. Gamboa, "El Diario Ilustrado"; A. Campos, "El Mercurio" A. Bravo, "Las Ultimas Noticias"; C. Gaensly, Zig-Zag".

Los miembros de esta sub-comisión, señores A. Bravo, C. Gaensly y J. de D. Pérez, se reunirán mañana, a las 7 P. M., en "El Diario Ilustrado" para finiquitar el trabajo que se les ha encomendado.

CENTRO RECREATIVO ARTES GRAFICAS.— La comisión de fiestas ha preparado para mañana un gran baile con orquesta. Se invita a sus asociados y relaciones en Delicias 1833.

CENTRO "EL DESPERTAR". — Hoy a las 8.30 P. M., se efectuará la clase instructiva semanal a cargo del director y profesor señor José Villagrán, en cuyo acto habrá tribuna libre que estará a cargo del socio señor Fernando Gómez y quien disertará sobre un tópico social por demás interesante.

Mañana a las 9 P. M., se efectuará un baile social amenizado por una buena orquesta y a beneficio de los arreglos del salón.

CENTRO POLICIAL "MANUEL CONCHA P.— Hoy habrá baile instructivo de 9 a 10.30 P. M., para después seguir con un baile general.

ACUERDOS SOCIALES

SOCIEDAD PRO ADELANTO Y SOCORROS MUTUOS DE LA POBLACION "GARCIA Y UGARTE.— En Junta General celebrada últimamente, se eligió el siguiente Directorio:

Presidente, don Manuel Cisternas; vice-presidente, don Armando Acuña; tesorero, don Luis González del P., secretario, don Hernán Guerrero; pro-secretario don J. Domingo Codá; directores, señores: Juan Muñoz, Miguel Espinoza, Eleuterio Mella, Saturnino Bondá, Julio Munita, Benjamín Besarra; comisión fiscalizadora, señores: Ildefonso Diez, Ignacio Beretui y Manuel Borquero.

FEDERACION DE OBREROS DE IMPRENTA DE CHILE.— (Sección Santiago).— En la asamblea efectuada el Domingo 10, se tomaron entre otros, los siguientes acuerdos.

Elegir los cuatro vocales que faltaban para integrar la Junta Central, la elección recayó en los señores: Juan Farías, Enrique Moreno, Carlos Zamora y Soto. Se eligió asimismo, un comité que quedó compuesto de los señores Alfredo Ubilla, Luis A. Troncoso, Abraham Gutiérrez, Evaristo Campos y Pedro N. Arratia, para que organice la próxima convención gremial que se efectuará en un teatro de la localidad.

Y citar al gremio en general, para hoy, a las 9 P. M.

El punto de reunión es el local de los O. en Calzado, San Francisco 608.

COMITE DE ORGANIZACIONES SINDICALISTAS CONTRA EL IMPUESTO A LA RENTA.— Hoy, a las 9 P. M., se efectuará en el local de los Obreros y Obreras en Calzado, San Francisco 608, la asamblea plena a que se ha convocado a las organizaciones sindicalistas que no usen como medio de lucha la política y que estén encuadradas dentro de la lucha de clases, para que constituyan un comité con delegaciones de todas las instituciones que concurran para combatir el impuesto a la renta. Debido a la premura del tiempo, no ha sido posible enviar notas invitaciones a las distintas organizaciones de esta índole, por lo tanto se les ruega que se den por invitadas con esta publicación, todas las organizaciones sindicalistas autónomas como asimismo la I. W. W.

La asamblea empezará a las 9 en punto.

SOCIEDAD EMPLEADOS DE FARMACIA DE CHILE. — Próximamente se abrirá en esta Sociedad un curso de farmacia para todos los empleados de boticas, que deseen optar el diploma de práctico examinado. Con este motivo, se cita a todos los miembros y a los que deseen asistir a este curso, a una reunión que se verificará mañana a las 10 P. M. en el local social, Puente 637.

SOCIEDAD LA UNIVERSAL

LA PRESENTACION QUE HARA ESTA SOCIEDAD A LA JUNTA DE BENEFICENCIA, SERA FIRMADA POR REPRESENTANTES DE LAS DIVERSAS COLECTIVIDADES MUTUALISTAS

Como es del dominio general, la conocida Sociedad "La Universal", acordó a indicación de uno de sus Secretarios, enviar una nota a la honorable Junta de Beneficencia, pidiéndole facilidades en la entrada diaria a los Hospitales, para los miembros de colectividades que tuvieran que visitar a sus socios enfermos.

Esta idea, que en sí demuestra el alto espíritu de trabajo y preocupación en pro de sus semejantes, que demuestra esta Sociedad encontró una general aceptación y es así como se han recibido en la Secretaría, innumerables adhesiones y al mismo tiempo felicitaciones por tan acertado acuerdo.

A fin de que, la nota petición en referencia, vaya prestigiada por las demás instituciones obreras, se invitó para el Viernes pasado a una reunión en la cual se firmaría dicha comunicación, y se nos ha pedido especialmente hacer presente a las sociedades que no concurrieron a esa reunión y que deseen firmar esta solicitud, que pueden hacerlo el próximo Viernes 15, a las 8 P. M., en Arturo Prat 1242, para en seguida hacer entrega de ella al señor Presidente de la Honorable Junta de Beneficencia.

—Se nota entusiasmo entre los socios, sus familias y relaciones sociales por concurrir a la función de beneficio que efectuará el 26 del actual, en el Teatro Politeama, esta institución, en la cual se desarrollará un escogido programa, literario-musical, acto de variedades y ejercicios atléticos por el campeón Sepúlveda.

COMITE PRO - AYUDA FAMILIA ZENON TORREALBA

CON TODA ACTIVIDAD SE HA PREOCUPADO DE AGITAR EL DESPACHO DEL PROYECTO DE PENSION

Como hemos informado en ediciones anteriores, este comité se ha venido preocupando con todo interés de agitar el pronto despacho del proyecto de ley que concede una pensión a la viuda y familia del malogrado senador don Zenón Torrealba. Al efecto, la comisión nombrada por esto comité ha dado los pasos necesarios para conseguir la inclusión en la convocatoria del proyecto en referencia.

La comisión se entrevistó con el Ministro de Industria, señor Róbinson Paredes, para solicitar de este Secretario de Estado, interpusiera su alta influencia en los círculos gubernativos a fin de que consiguiera la inclusión en la convocatoria del referido proyecto de ley, quien prometió hacer las gestiones necesarias a fin de conseguir el objetivo que persigue este comité.

LA REUNION DEL PROXIMO VIERNES

El próximo Viernes se realizará una importante reunión de este comité, a las 9 P. M., en la secretaría Rosas 1022.

Se nos pide encarecer la asistencia a todos los delegados que han sido acreditados.

La sesión que debiera efectuarse mañana Miércoles se ha suspendido y se llevará a efecto el Viernes.

ACADEMIA ARTISTICA VICTOR NOIR

LA IMPORTANTE ASAMBLEA GENERAL DE ESTA NOCHE

Dando cumplimiento al acuerdo tomado por la comisión organizadora de la Academia Artística Víctor Noir de la Asociación de Cuadros Artísticos Obreros de Chile, para esta noche, a las nueve, se ha citado a una interesante reunión a todos los elementos particulares adheridos a esta organización dirigente del teatro obrero nacional.

Esta reunión es para designar el directorio que regirá los destinos de esta nueva entidad.

Se nos encarga encarecer especialmente la asistencia a las siguientes personas: señores Arturo Díaz y Francisco Ramírez, presidente y director artísticos de la Asociación, respectivamente, y a los adherentes señoritas Elvira y Lea Canobra, Luis Barra, Rogelio Vallejo, Rafael Rocco, Ernesto Encina, Brisalla Uribe, José M. Arce, Ernesto Adorni, Armando Silva, Maruja García, Marcelino Díaz, Pedro Sienna, Nicanor de la Sotta, Eglantina Sour, Elcira Soto de Sour, Ernesto Cruz, etc., etc.

Esta sesión se verificará en los salones de "La Nación" y a ella se encarece de un modo especial la asistencia.

ORLEX

PARA TEÑIR EL CABELLO

Para devolver al cabello su color natural, ya sea negro, castaño o el que sea, recomendamos probar el Polvo ORLEX, que disuelto en agua forma un magnífico tinte para el cabello canoso. Es fácil de aplicar, su costo es moderado y una caja dura largo tiempo. Además de dar al cabello el color que se desea, lo deja suave y sedoso, a la vez que hace que la persona se vea muchísimo más joven, pues es mucha la diferencia entre el pelo canoso y el pelo de color natural.

Compre ORLEX en las Boticas, Perfumerías, Tiendas mixtas, etc., y úselo de acuerdo con las instrucciones en cada caja.

SOCIEDAD DE SOCORROS MUTUOS JUAN M. DAVILA BAEZA.— El Miércoles 6 de los corrientes, celebró sesión ordinaria el directorio de esta Sociedad, y entre otros, tomó los siguientes acuerdos: comisionar a los señores Bulnes y Gutiérrez, para que gestionen todo lo relacionado con la autorización legislativa para conservar la posesión del bien raíz; declarar disuelta la comisión permanente de fiestas, y nombró una especial encargada exclusivamente de elaborar y llevar a cabo el programa de fiestas en celebración del 8.o aniversario de la sociedad; esta comisión especial, cesará en sus funciones el 15 de Marzo fecha improrrogable; comisionó a la mesa directiva para que de cumplimiento a la brevedad posible, al acuerdo de la junta general que nombró director honorario al doctor don Carlos Cortés D., y que se le haga entrega del diploma con su respectiva marco, acompañado de una nota; autorizó al secretario para hacer imprimir la "hoja sanitaria", que se repartirá a todos los consocios; prestó la promesa de estilo el aspirante señor Arístides Garrido, y quedó incorporado a la sociedad; además tomó conocimiento del mal estado de salud del socio señor Pantaleón Amaro Rojas, que se encuentra hospitalizado en San Vicente, Sala de Santa Ana, y se acordó atenderlo de conformidad con los estatutos: aprobó en todas sus partes el contrato celebrado con el practicante señor Pablo Bernal, para atender profesionalmente a los consocios y a sus familias, y quedó autorizado el presidente para proceder a firmarlo.

Finalmente, el secretario dió cuenta del éxito alcanzado en la gestión ante el señor Roberto Mason, propietario de la empresa de pompas fúnebres, el que con un desprendimiento digno de todo encomio, aceptó en todas sus partes las proposiciones del Directorio.

Se acordó celebrar sesión ordinaria el Miércoles 13 a las 9 de la noche, hora inglesa para lo que recomiendo la asistencia.

COMITE DE REFORMA AL IMPUESTO A LA RENTA. — Las comisiones que deben reunirse hoy. — Para hoy a las 8 y media P. M., están citadas las comisiones siguientes: Previsora de poderes, compuesta por Juan I. Valenzuela Núñez, y Estelfio Silva.

De información, sobre declaración de principios, si se va por la reforma total del impuesta, o se pide la abolición: compuesta por Manuel Hidalgo, Manuel Zavala y Escofier.

Estas comisiones deben reunirse hoy a las 8 y media P. M. en el local de los obreros tranviarios, ubicado en Bulnes esquina de Martínez de Rozas, para informar mañana a la asamblea.

CENTRO CULTURAL LA PROTECCION. — Hoy habrá baile social con orquesta.

UNION LOCAL DE LOS I. W. W. — Para mañana a las 8 P. M. en Nataniel 1057, a una asamblea a todos los sumariados del proceso de los subversivos para tratar de la condena y ver los medios de darlas a conocer en todo el país.

Conjunto Artístico Polo Jara

Un grupo de jóvenes del barrio Estación, han acordado formar recientemente un conjunto artístico, al cual nos encarecen invitar a formar parte a todos los jóvenes y señoritas que simpaticen con esta idea.

Verificada la primera reunión, se tomaron los siguientes acuerdos:

Por aclamación unánime, que lleve el nombre de Conjunto Artístico Polo Jara, por ser este joven quien en los últimos tiempos ha tenido una sobresaliente y no interrumpida actuación en los escenarios obreros.

Se eligió el siguiente directorio: Presidente honorario, señor Leopoldo Jara; presidente efectivo, señor Aníbal Fuentes; secretario, señor Isaías Piñones; tesorero, señor José Acevedo; director artístico, señor J. Soto; sub-director, señor Antolín Navia.

Directores, señores: Germán Cortés y señorita María Ponce.

Se cita a reunión para hoy a las 8 P. M. en Delicias 3081, casita N.o 3.

EL DIRECTORIO DEL CONSEJO DE TRANVIARIOS Y EL IMPUESTO A LA RENTA — El Directorio del Consejo de Tranviarios en su última reunión, acordó instruir a sus delegados, que en el Comité, trabajen por la reforma total del impuesto a la renta; que se estudie un proyecto en el cual se fije como cuantía mínima para establecer impuesto a aquellos sueldos o rentas que suben de 10,500 pesos, y que en él figure un gravamen a las tierras valdías.

CUARTETO CHAPLIN-ROXANE. En su última sesión acordó lo siguiente:

Agradecer por medio de una nota y por la prensa, todas las atenciones de que fueron objeto en la última velada, que dió el cuarteto en la Casa de Orates, a los reverendos padres de dicho establecimiento.

Efectuar una velada en el salón teatro del Consejo de los Tabacaleros en honor de las instituciones obreras de la capital y a beneficio de los fondos sociales, el Sábado 16 del presente a las 9 P. M.

CONJUNTO MUSICAL Y LITERARIO LA ARMONIA. — Se avisa a los miembros de la sección musical, que ha sido solicitado el concurso para el próximo Sábado, en la Sociedad Fermín Vivaceta.

ASAMBLEA PRO SALVACION DE LA RAZA.— La reunión del comité directivo de mañana.— Mañana a las 8.30 P. M., deberá reunirse esta corporación en sesión directiva para tratar los trabajos que hay pendientes.

En esta sesión, se repartirá a todos los delegados el manifiesto que será lanzado al pueblo para que conozca el objetivo de el próximo comicio que se realizará el Domingo venidero, a las 9.30, en el Teatro Esmeralda.

En esta sesión, los secretarios de esta Asamblea darán cuenta de las incidencias de Peñaflor.

CITACIONES

Unión de los Tipógrafos.— A los miembros de la comisión de fiesta, para hoy, a las 9 P. M., a fin de tratar sobre asuntos de importancia para la mejor organización de ésta.

Sociedad de S. M. "El Cóndor".— A reunión de Directorio para mañana, a las 9 P. M., en la secretaría, Baquedano N.o 868.

Sociedad Unión Andrés Bello.— Para mañana, a las 9 1|2 P. M., a la comisión de fiestas, para nombrar las comisiones que atenderán en el próximo beneficio. Se encarece la asistencia a los señores: Pedro Gaete, Rosalindo Armijo, Nicolás Berestay y Manuel Quiñones.

Cuadro Artístico "Bohemia".— A junta general, a las 7 1|2 P. M., en San Pablo 1182.

Tabla: Dirección artística; fiesta en preparación y local social.

Círculo Arturo Prat de la U. N.— Al directorio, para hoy, a las 9 P. M.

Centro Social y Deportivo Adolfo Morales.— A junta eneral para esta noche, a las 9 1|2 P. M., en la secretaría, Bandera 848, Of. 11, con el objeto de elegir el nuevo Directorio.

Federación de Chauffeurs de Chile — A junta general extraordinario, para mañana, a las 9 P. M., en Mapocho 1170.

Habrá la siguiente tabla: Memoria anual, balance, nombramiento de comisión de control, de cuentas y demás comisiones, servicio médico, partes municipales, cambio de días de asambleas generales e incidentes.

En la sesión directiva verificada el 8 del presente, se aprobaron las solicitudes de aspirante a socios de los siguientes señores: Ismael Domenech, Luis A. Valdés, Silvio Bo guaro C. y Salvador Saavedra.

Federación Trabajadores de Hoteles y R. S. — Junta de directorio para hoy a las 10 P. M.

Unión General de Obreros Metalúrgicos. — A reunión de directorio y delegados por personales, para hoy a las 6 P. M. Por ser tercera citación, se sesionará con el número que asista.

Local :Huemul 649.

Trabajadores Industriales del Mundo (I. W. W.) — Al comité contra el alza de las tarifas tranviarias y el impuesto a la renta, a sesión para hoy a las 8 P. M.

MUEBLES

EN HERMOSOS MODELOS, ROBLE AMERICANO

ANTES DE COMPRAR. visite esta antigua y acreditada fábrica y verá toda clase de muebles, escritorios, dormitorios, comedores, salones, salitas, etc. GRANDES FACILIDADES DE PAGO.

"FABRICA NACIONAL DE MUEBLES"

SERRANO 398, Esq. CONDOR — TELEFONO 95, MATADERO — CASILLA 631

CARLOS ORTUZAR OVALLE

AVISOS ECONOMICOS

AVICULTURA Y CULTIVOS

REALIZO BARATO CANTIDAD DE canarios, desde uno. Pajareras, jaulas, plantas en tina y maceteros. También se arrienda la casa. Tratar: Víctor Manuel 1338. 12-F

DURAZNOS VARIAS CLASES vendo Progreso 100 La Cisterna. F-12

PARA REGALO VENDO LINDAS plantas en macetero. San Francisco 817. F-14

AUTOMOVILES Y CARRUAJES

ESCUELA PRACTICA DE CHAUFFEURS mecánicos. Curso rápidos, enseñanza por sus dueños varias marcas. Vicuña Mackenna 448-456. Abril 6

BOXES DESDE 20 PESOS MENSUALES, mecánica, pintura, tapicería almacén repuestos, aceites, bencina compro-venta automóviles. "Gran Garage", 10 de Julio 444. Marzo 11

OCASION: VENDESE CAMION Dodge, para carga y pasajeros, perfecto estado. Motor Locomóvil, 8 H. P., perfecto estado. Tres bancos cajoneros automáticos de gran rendimiento marca Fargegand, perfecto estado. Auto Dodge carrocería sport, garantido, ver y tratar: Manuel Rodríguez 60, San Fernando. F—13

VENDO CARRETELA GRANDE, buena ferretería. General Velásquez esquina Sucre. 12-F

FORD SPORT GARANTIDO CON facilidades de pago vendo. Gálvez 795. 12-F

CARRETELA GRANDE NUEVA, vendo. López 596. F 12

CARRETELA VENDO CON ARNESES. Población San Eugenio, calle Ricardo González 1635. F 12

VENDO CARRETELA CON DOS caballos. Negrete 2317. 12-F.

VENDO BREACK COMPLETO, tres caballos arneses nuevísimos. San Pablo 3312. F-12

CARRETELA DE 4 RUEDAS PARA 12 pasajeros, vendo de ocasión. Chiloé 1457. F-12

TAPICERIA, AUTOMOVILES EN general; se hace rápidamente. Teatinos 777. F-12

LOS COJINES DE SU GONDOLA están malos; mándelos arreglar a Teatinos 777. F—12

NEUMATICOS PERFECTO ESTADO para herraduras, vendo. Brasil 25-B. 13-F.

SE COMPRA VICTORIA PARA Campo, en buen estado, con o sin arneses. Datos: W. J. Hotel Oddo. De 10 a 11.

OCASION, VENDO GONDOLA Ford, precio reducido. Cochrane 777. 16-F

COMPRO DE OCASION FORD DE turismo en buen estado. Datos y precios, Riquelme 47. F-13

OCASION UNICA, VENDO $ 4,500 góndola, perfecto estado, verla hasta 10 A. M., Independencia 447. F-13

POR VIAJE VENDO GONDOLA Ford nueva, para 20 pasajeros, Independencia 1707. F-14

OCASION VENDO AUTO FORD, DE Sport, cinco asientos. San Pablo 2136. F-14

FORD TURISMO, VENDO OCASIÓN. Morandé 350.

COLE SIETE ASIENTOS, Y CHEVROLET recién revisado, ambos perfecto estado, véndense. Diez de Julio 444. F 13

FORD SPORT, REGIA PRESENTACIÓN, cinco asientos, perfecto estado. vendo. Diez de Julio 444. F 13

CARRETELA, FERRETERIA buena, vendo ocasión. Avenida La Paz 278. F-12

VENDO MAILL CART CON Y SIN arneses; breack flamante; coches americanos de cuero, con llantas de goma y de fierro; faetones nuevos y usados. Carrocería, Rosas 1836. F-14

FORD TURISMO COMPRO, DANDO $ 1,000 de pie, resto a plazo. Echaurren 354. 13-F

GONDOLA FORD VENDO O CAMBIO por turismo. Verla 10 a 12. Sama 1082 F-14

VENDO CAMION DOS RUEDAS de ocasión. Franklin 1001. F-13

GONDOLA FORD POCO USO EN servicio vendo. Dávila 934. F-14

COMPRO PAR RUEDAS TRASERAS camión Ford. Arturo Prat 1490. F—16

CARRETONCITO MANO, SOLIDA ferretería, vendo. Huemul 1341. F-13

VENDO CARRETELA. RODOLFO Philippi 36.

BICICLETA BUENA MARCA, PERFECTO estado, vendo de ocasión. San Pablo 2825. F 13

ARRIENDOS (Necesitan)

CHALECITO NECESITO ARRENDAR para Abril. Prefiérese Providencia. Ofertas con precio, etc., a T. E. Casilla 57 D. Santiago. F-15

NECESITO CON O SIN PENSION pieza amoblada, con puerta a la calle, en Providencia, Los Leones. Clasificador 232, Correo Central. 14-F

PIEZA ALTOS, BALCON, CASA sin pensionistas, central, necesita Nivar.—Correo 8. 12-F

NECESITO DEPARTAMENTO INDEPENDIENTE amoblado con salón, dormitorio y toilette. Dirigirse: L. M., casilla 1769. 13-F.

ÑUÑOA, GUINDOS, NECESITA POR años casa, chalecito, árboles. Canon seguro. Ofertas: Roberto. Casilla 13-D.

DEPARTAMENTO NECESITA MATRIMONIO extranjero, sin hijos, con 3 o 4 piezas y cocina, independiente, en casa honorable y de bonita vista. Contestación, Casilla 5069, Santiago. F-14

"CASA CON ESTABLO" NECESITO arrendar. Lira 279.

FAMILIA ALEMANA NECESITA arrendar casa con preferencia bajos, de cuatro dormitorios, cerca Colegio Alemán. Canon $ 400. Bandera 84, Of. 25.

MATRIMONIO EXTRANJERO, SIN niños, necesita casa confortable, radio ribera Sur del Mapocho, paga hasta $ 450. Escribir a Casilla 3446. F-15

CASA CHICA NECESITO. INDISPENSABLE patio regular. Gay 1950. Señora Julia. F-12

NECESITO URGENTE QUINTA EXTENSA alrededores Santiago. Indispensable próxima carros. No importa casa chica siendo con gallineros especial criadero aves. J. C., Correo Central.

ARRIENDOS (Ofrecen)

$ 500 ARRIENDO CASA MANUEL Montt 1466, Providencia. F-14

ARRIENDASE CASA CHICA, INMEDIATA Estación Central, llaves Covadonga 17, tratar Catedral 2237. 12-F.

$ 170 ARRIENDO CASAS VICUÑA Mackenna 584. Tratar: Administración. F—12

ARRIENDASE DOS PIEZAS BALCÓN. Av. Matta 440. 12-F.

ARRIENDO SITIO CERRADO, PARA industria, autos, trabajo. Subercaseaux 659. 12-F

ARRIENDO ALTOS 7 PIEZAS, buenas, muy baratas. Franklin 722.

OCASION ARRIENDASE CASAS bonitas $ 150. Tratar, Pérez Valenzuela 331. 14-F.

ARRIENDASE ELEGANTE CHALECITO, quinta árboles frutales. La Cisterna. Canon 200 pesos. Tratar, San Diego 106.

$ 180 ARRIENDO CASA AVENIDA Matta esquina Huemul. 14-F.

HERMOSO CHALET CON QUINTA, espléndidos gallineros, arriendo. Tratar en la mañana. Irarrázaval 2375. 13-F

ARRIENDASE ESPACIOSA CASA, reservando pequeño departamento. Tratar: San Isidro 468. 13-F

DEPARTAMENTO INDEPENDIENTE, se arrienda Carrión 1951. 14-F

ARRIENDASE BONITA PIEZA amoblada, San Francisco 170.

$ 150 COMODA CASITA, LUZ Y gas Carmen 778.

CASITAS $ 50, BAÑOS HIGIENICOS Castro 472. Cité Modelo. 14-F

$ 1,300 ARRIENDASE EXTENSA casa altos central, Compañía 1053. 13-F

$ 500, ARRIENDASE ESPACIOSA casa altos. Alameda 3059. 13-F

TRASPASO BUEN LOCAL CENTRAL. Casilla 3245. 13-F

ARRIENDASE CASA ALTOS, OCHO piezas cocina, gas, barata, Lord Cochrane 197. 12-F.

ARRIENDO ALTOS A FAMILIA sin niños. Alameda 234. F-14

$ 160 CASITAS MODERNAS CHICAS, central, arriendo, Arrate 150. F-13

A FAMILIA MODESTA OFRECESE casa de tres piezas a cambio de pensión para joven sólo. Martínez de Rozas 3729, o Casilla 12007. F-13

CASA EXTRANJERA, TRANQUILA arriendo pieza o departamento, con o sin muebles, a caballero serio o matrimonio solo. Avenida Portales 3153. F-14

ARRIENDO CASA NUEVA, DE seis piezas y dependencias, calle Juana Fuentes 1056, inmediata a Recoleta. Tratar: San Pablo esquina Riquelme Botica. F-13

LOCAL CON PIEZA Y PATIO, BIEN situado, para negocio arriendo, San Pablo 1710. F-13

ARRIENDO CASA 5 DEPARTAMENTOS, parte viña, $ 175. Palma-Negrete 3040.

$ 90 BAJOS, SAN ISIDRO 942.

$ 70 CASA TRES PIEZAS, LINDOS papeles, luz eléctrica, cocina, baño arriéndase. Víctor Manuel 1532

LOCAL PARA GUARDAR AUTOS, taller, tiene dos piezas, luz eléctrica, baño arriéndase barato. Tratar: Víctor Manuel 1532.

$ 600 ARRIENDO CASA NUEVA, cómoda, 12 piezas. Santa Rosa 476. F-12

$ 100 CASA 4 PIEZAS, PASAJE Beltrán 316. Tratar: Dieciocho 229 14-F

CASA RECIEN CONCLUIDA CON cinco piezas y dependencias, doy en arriendo, canon 200 pesos. Gorbea 2446.

ARRIENDASE CASA, PIO IX 160, 7 piezas, fuera servicio. Entrada amplia, galpón interior. Superficie mil metros, apropiada fábrica, industria. 13-F

ARRENDAMOS MUY BUENA CASA de residencia, de dos pisos, en calle de Santo Domingo, muy bien situada. Consta de hall, salón antesala, escritorio y salita anexa, en el primer piso. Seis dormitorios en el segundo piso y sala de baño. Tiene garage, pieza para chauffeur y varias dependencias de primer orden. Reune en una palabra toda clase de comodidades. Recién construida. Ordenes para visitarla, Luis Silva Cortés y José Luis Silva. Agustinas 1125.

ARRIENDO LOCAL PARA INDUSTRIA o negocio. Chacabuco N.o 54. F-14

120 DEPARTAMENTO INDEPENDIENTE, dos piezas altos, electricidad. Balmaceda 671. F-14

BARATO ARRIENDO DEPARTAMENTO y pieza balcón a matrimonio o señoras. Domeyko 1969, entre Vergara y Carreras. F-13

EN CASA DE FAMILIA ARRIENDO una o dos magníficas piezas. Nataniel 65. F-13

ARRIENDO CASA CENTRAL ASEADA entre carros, matrimonio, matrona, sastre. Dentista. Rentista. Coquimbo 765. 13-F

$ 240 ARRIENDO BUENA CASA 10 piezas, dependencias, hall, gas, dos patios. Lira 933. 12-F

DEPARTAMENTO CENTRAL arriendo. Dávila 934.

DOS PIEZAS, COCINA, GALLINERO, Vivaceta frente San Luis. F-15

$ 150 ARRIENDO CASA DE ALTOS, 6 piezas. Carmen 1420. F 12

NEGOCIO CHICO, CENTRAL, poco capital, arriendo barato, vendo ocasión. Compañía 1697. F 14

PARA CARNICERIA ARRIENDO local, con útiles. Cóndor 867. F—11

ARRIENDO PARA CABALLERO pieza amoblada. Alameda 975. F—13

ARRIENDO DOS EXTENSAS aseadas casas, próximas Recoleta Olivos 682. 12-F

ARRIENDO CASA 4 PIEZAS TODO servicio. San Francisco 1431 y 1429, llaves 1421. Tratar: Serrano 166. 12-Feb

$ 100 CASA 4 PIEZAS, PASAJE Bellavista 316. Tratar: Dieciocho 229. 12-F

ARRIENDASE CASA CON GALPÓN apropiada para bodega, fábrica de calzado. Lord Cockrane 1170. 12-F

ARRIENDO CASA RECIEN TERMINADA, 6 piezas fuera servicio. Avenida Matta 614. 12-F

CASA DE FAMILIA ARRIENDO pieza amoblada, balcón calle. Lord Cochrane 310. F—12

PINTURA, ASEOS, REFACCIONES. Gálvez 108. F-12

ARRIENDO CASAS HIGIENICAS de 200 y 180 pesos. Avenida España N.o 170. Tratar: N.o 148, todos los días, de 12 a 2 P. M. 19-F

EN CASA DE FAMILIA HONORABLE se arrienda piezas amobladas o sin muebles. Marcoleta 72. 27-F

ARRIENDO DEPARTAMENTO DOS piezas cocina independiente. Cumming 714. F-15

100 ARRIENDO FLAMANTES CASAS, toda comodidad, luz eléctrica. Victoria 149, casi esquina Santa Elena. F—15

240 PRECIOSA CASA HIGIENICA, 10 piezas, 2 grandes patios con gallineros. Sevilla 1284. Llaves al lado. F—17

ARRIENDO CASA ESQUINA, RECIÉN terminada, patio, arboleda, portón apropiado industria. Catedral 4408. Díaz Sagredo. 12-F

ARRIENDO COMODA CASA-ESQUINA, con local apropiado para almacén y bodega, Independencia 2805. Tratar Independencia 2199. 12-F

Encuadernación e Imprenta Echeverría

— de —

ARTURO ECHEVERRIA FERNANDEZ

San Diego 1235.—Teléfono 23 Matadero.—Santiago

Se encarga de ejecutar con prontitud y esmero. Especialidad en trabajos de oficina y Bancos. Atiende toda clase de pedidos de provincias, a precios reducidos. Agencia de "LA NACION" y "LOS TIEMPOS".

Se reciben avisos y suscripciones hasta las 9 P. M.

100, 60, 30 PESOS, OFICINAS Y departamentos. Instituto Mercantil Estado 239.

ARRIENDO ESQUINA PLANTA apropiada para Agencia, bodega o análogo. Rosas 2654.

$ 160 ARRIENDASE UNA PROPIEDAD, mide 18 metros por 40, tiene casa, galpón y portón, a propósito para autobuses. Cochrane 1861.

SE ARRIEND. DEPARTAMENTO y pieza. Moneda 3061.

ARRIENDO COMODO DEPARTAMENTO a señoras o matrimonio. Independencia 678.

$ 250 ALTOS 8 PIEZAS, DEPENDENCIAS, gas, electricidad, baño, buen estado. Serrano 631, 645. Tratar: Avenida Infante 1880, paradero Escuela Caballería.

CERCA PEDAGOGICO 4 LINDAS piezas a calle con sin muebles. Alameda 2379.

$ 40 ARRIENDASE PIEZA GRANDE. Martínez de Rozas 2837.

ALHAJAS

PLATINO ORO Y TODA clase de joyas de valor, compra al contado, taller de joyería. Ramón Callis. Compañía 1025.

NOVIOS: ARGOLLAS ORO 18 quilates, ofrece Relojería Española 30 pesos par. San Diego 181.

ORO, PLATINO, PLATA ALHAJAS compro constantemente. Estado 61, Joyería.

JOYAS CON BRILLANTES, PERLAS, solitarios, compro permanentemente, contado. Estado 56.

ORO, PLATINO, PLATA PARA fundir, compra constantemente fábrica de Alhajas. Agustinas 1[illegible]

ANIMALES

COMPRO DOS PERRITOS, ALEMANES grande y muy brava. Av. Pedro de Valdivia 347.

VENDO DOS CABALLOS DE TIRO solo y silla. Carmen 1420.

GRATIFICARE A QUIEN ENTREGUE o dé noticias de un perrito blanco, raza Maltes, perdido ayer. Obedece al nombre "Boby" ojos y nariz negros. Jofré 240.

TRATAMIENTO VERMIFUGO para lombricoide y solitaria en las aves. Estada hasta el 20 del presente. Calle Molina 541. Nota: El presente garantiza con la sanidad. Consultas de 1 P. M. a 5.

PERRO POLICIAL FINO VENDO. Puerta Agustinas, Quinta Normal.

YEGUA NUEVA, SILLA INGLESA, cuero chancho aperada, vendo ocasión. Imprenta Alemana, San Diego 810.

COMPRO VACA BUENA LECHERA, más de 10 litros. Carmen 411.

VENDO PERROS PERDIGUEROS. Lingue, N.o 877.

VACAS BUENAS LECHERAS garantidas, vendo. Verlas y tratar Domeyko 2358.

BOMBAS

7.a COMPAÑIA DE BOMBEROS. De orden del capitán cito a la compañía a academia y ejercicio para el Martes 12, a las 9.30 P. M. Reunión en uniforme de trabajo. Reunión en el cuartel. Asistencia recomendada. El Ayudante.

8.a COMPAÑIA DE BOMBEROS. Unión es Fuerza.—Cítase a la compañía a academia general para el Jueves 14 del presente, a las 9.30 P. M. Reunión en el cuartel. Uniforme de trabajo.—El Ayudante.

COMPRA-VENTAS VARIAS

VENDO INSTALACION COMPLETA de Sastrería, baratísima, Chiloé [illegible]

EXCUSADOS DE LOZA BLANCA vendemos una partida. Chacabuco [illegible]

DOS FONDOS DE FIERRO vendido, regular tamaño, en buen estado, se necesitan. San Diego [illegible]

COBRE VIEJO, KILO $ 1.15; bronce, $ 1; plomo, $ 0.70; zinc, $ [illegible]; aluminio, $ 2, compramos. San Diego 1261.

MAESTRANZA 631, BODEGA Mono, llegó carbón de espino, de espino, leña de monte.

CAMAS PARA CARRETAS, CARRETELAS y coches, litre de primera, se venden: Fundo "El Peral", Limache. Casilla 5.

LEÑA EUCALIPTUS SECA, DE un quintal, a domicilio. [illegible] A. Jenking y Cía., Delicias [illegible]

COMPRO ALAMBRE USADO 6, 8, 14. Providencia 1618.

VENDO LEÑA DE CONSTRUCCION Nataniel 291.

LINDA INSTALACION CIGARRERÍA, vendo ocasión. Matucana [illegible]

COMPRO BOLETOS AGENCIA títulos de valor. San Pablo [illegible]

PESO MOSTRADOR, LUGO vendo. Huemul 1548.

SE VENDE VIDRIERA MOSTRADOR y mamparas con vidrios. Matte 21.

FRASCOS PARA PIMIENTA pagan buen precio. O'Higgins [illegible]

SE VENDE UN ARMAZON Y VIDRIERA tiador para negocio y [illegible] Maruri 782.

VENDO MESON DE ESTAÑO Bar. Bandera 6.

COMPRO MEDIDOR DE GAS 30 líneas o más. Plaza [illegible] 1161.

ROMANA DE 500 KILOS VENDO Santa Elena 1490.

OCASION VENDO DOS PLANCHAS mármol para carnicería. [illegible] 1001.

MONTURA INGLESA, MODERNA, perfecto estado, correas, tirantes, vendese ocasión. Tratar: taro 683. Providencia.

...CION: ... VENDE INSTALACIÓN abarrotes, estantería, mostrador nuevo. Independencia 689. Trato de 3 a 5.

...O MOLINILLO GRANDE Y ... lonchera. Gorbea 2457.

...NDO AFRECHO POR SACOS. ... Rancagua N.o 211.

...E VENDE CARRETON ARENERO, ...do. Fermín Vivaceta 1938 es... Altamirano. F-14

...OCINA ECONOMICA, VENDO, ca... nueva. Porvenir 496.

...ANA 800 KILOS, VENDO. Av. ...Paz 6.

...OMANA PALANCA 500 KILOS. ...ndo Irarrázaval 300, casi esquina Rendell.

...ELEFONO TRASPASO MITAD DE valor. Esmeralda 813.

...O CAJONES VACIOS VENDO A 3 ...esos cada uno. Vásquez 270. F-13

...OO TARROS ACEITE LINAZA VAcíos, vendo a $ 2 60 cada uno. Vásquez 270. F-13

...ENDO UTILES COMPLETOS DE lavandería, muy baratos. Independencia 1133. F-12

...ENDO ROMANA 1,000 KILOS. Tratar, calle Paz 1140. F-13

...EDIDOR DE GAS COMPRO DE ...casi... San Isidro 615.

...ECESITO ARMAZON PARA VERduras, frutas Benavente 401.

...180, REGALO FLAMANTE EStantería grande, nueva, con mostrador, $ 60; 2 vidrieras grandes. ...Bascuñán 1443.

...180 CAJITA FONDO VENDO. SAN Alfonso 13. F-12

...OCINA IMPORTADA, SEIS PLAcas, otra grande realizo. Molina 397.

...NSTALACION PELUQUERIA, vendo $ 180. Martínez de Rozas 3340.

...ILLA INGLESA DE MONTAR, compro de ocasión. San Pablo 3325. F 13

COMPRA-VENTA NEGOCIOS

HOTEL INSTALADO. LA MEJOR situación del barrio, Estación Central. Contrato largo, arriendo barato. Negocio de porvenir, vendo por no poder atender. Más datos: Casilla 4625. F-29

...NEGOCIO DE PENSION con clientela, por no poderlo atender, por enfermedad. Avenida de La Paz N.o 2. 12-F

SE VENDE LA MERCERIA "INTERNACIONAL", Delicias 2963, por dedicarse su dueño otro negocio. 20-F

DEPOSITO DE LICORES SE VENDE por viaje, buenas ventas con o sin reparto. Brasil 764. 12-F

VENDO RESTAURANT 2.a CATEGORIA, buena venta. Diez de Julio 468 13-F.

SE VENDE PUESTO DE VERDURAS con derecho al local. Victoria 782. 13-F.

VENDO PASTELERIA, POCO CAPITAL. San Diego 949. F 12

VENDO POR NO PODERLO ATENDER un buen negocio de bar restaurant, salón billares, ... en el barrio; 15 años establecido. Irarrázaval 2550. F—13

ALMACEN DE ABARROTES MUY buena situación, buenas ventas, buena casa habitación. Vendo de ocasión. Por cambio de residencia. San Pablo 2142. 13-F

POR CONCLUSION DE NEGOCIO vendo la instalación completa de la fábrica de Cambuchos para botellas incluso la existencia de 30,000. Cambuchos litreros. Datos: Pedro Montt esquina Franklin. Almacén.

ESTABLO, BUENA SITUACION Y clientela, casa habitación compro, con sin vacas. Escribir A. M. V. Correo 3. F-14

1,200 VENDO ABARROTES, TRATAR en la mañana, Avenida Italia 701. F-13

VENDO INDUSTRIA FACIL: FAbrica juguetes de plomo, soldados, animales, aves, etc., moldes alemanes, pueden manejarla personas inexpertas. Tratar: Brasil 369. 13-F

ESTABLO VENDO $ 4,000!!. LIra 275.

VENDO VARIOS NEGOCIOS!! LIra 279

EN LINDA ESQUINA, BARRIO muy comercial, vendo acreditada frutería, verdulería, pensión, con bebidas alcohólicas, venta diaria, $ 300. Pío IX esquina Dardignac.

VENDO VERDURERIA Y FRUTERIA. Chacabuco N.o 54. F-14

OJO! BUENA OCASION, SE VENDE almacén de abarrotes poco capital y arriendo barato. Concepción 193, esquina Nataniel, una carnicería en San Diego 799 esquina Copiapó, por no poder atenderla. F-17

SE VENDE UN PEQUEÑO NEGOCIO de abarrotes. Martínez de Rosas 1359. F-15

VENDESE BARATO NEGOCIO abarrotes con anexos, puerta cité, poco capital, buenas ventas. Independencia 1185. F-12

VENDO NEGOCIO POCO CAPITAL San Francisco 602. F-19

VENDO ALMACEN CON DOS ESquinas, local grande, habitación arriendo barato. Agrancho.—Correo N.o 7. F-23

VENDO ANTIGUA LAVANDERIA Génova, por no poder atenderla, por enfermedad. Verla y tratar: A. Prat 159 14-F

VENDO VERDULERIA DE OCAsión. Poco capital. Cochrane N.o 848.

FABRICA JUGUETES COCHES Y sillas guaguas, 50 o|o utilidad, por enfermedad, véndese. Serrano 352. F-16

700 VENDO ALMACENCITO ABArrotes con buena clientela por no poderlo atender. — Eyzaguirre 775. 13-F

VENDO EN MATIAS OVALLE 146 negocio abarrotes, por ausentarme del país, con derecho arriendo. F-14

BODEGA CARBON, LEÑAS Y VArios, vendo por enfermedad. San Pablo 2318. F-14

VENDO BAR RESTAURANT BArrio comercial. San Pablo 2042. Por no poder atenderlo. F-14

VENDO MI ALMACEN Y BODEGA el Batatazo, con excelente clientela. Lo doy a prueba; por giro de otro negocio. Molina esquina Gay. F—14

PELUQUERIA, VENDO, DERECHO casa. Delicias 3431.

SE VENDE UNA CARNICERIA. Bascuñán 593, esquina de Gay. F-14

POR VIAJE URGENTE VENDO pensión y frutería. San Pablo 2075. F-14

POR NO PODER ATENDER VENdo sucursal pastelería. Plaza Brasil. Huérfanos 2098. F 13

COCINERIA VENDO, ESPLENDIDA situación, cómoda casa vivir arriendo barato. Verla: San Pablo 2024. F 12

ALMACEN ABARROTES CON enero vendo con urgencia. García Reyes 303. F 12

DENTISTAS

USE DENTADURAS SIN PALAdar, recuperará su boca. San Diego 305. Mar-3.

DIVERSOS

HOJAS GUILLETTE, NAVAJAS Y tijeras, afílanse. Portal Fernández Concha, kiosco 9 1|2. 30-Abril.

TORNEOS, TALLADOS, RECORtes, calados, trabajos tupí, cepilladora, huincha, etc., atendemos rápidamente. Precios económicos. Copiapó 1050. 13-Feb.

PLANCHAS FOTOGRAFICAS USAdas compro. San Antonio 1530. Casilla 7026. 15-Feb.

MANIQUIES ORTEGA DE TODAS clases y estilos. Fábrica: Rosas 1856. Casilla 1255. A-8

FABRICA DIENTES, FIJOS $ 5.00; dentaduras, $ 50; extracciones sin dolor, garantizadas, $ 3. Tapaduras rápidas. Médico dentista, especialista. Rayos X. Estados Unidos, Europa. Catedral 1467. 10-M

INSTALACIONES RADIOTELEFOnicas, precios convenientes. Las Quintas 458. 15-F

FABRICA DE TAPONES ELECTRIcos, se fabrica toda clase de tapones eléctricos, de 2, 4, 6 y 10 amperes y se vende a $ 30 el ciento J. L. Herrera G. Casila 1146. F-13

CIA. MINERA DOÑIHUE.—SE CIta a los accionistas para el 14 del presente, a las 9 1|2. Agustinas 1220, a pronunciarse sobre la liquidación de la C.a Se sesionará con el número que asista; las determinaciones que se tomen serán válidas.—El secretario. 14-F

$ 250 CIENTO TARJETAS VISITA, cartulina extra. Imprenta Litografía Alemana. San Diego 810.

DESEO SABER DE JUSTINA MARtínez. Ismael Bascuñán 187.

NO OLVIDEN QUE EL MATAMOScas N.o 13 es el más eficaz. Agentes generales Aug. O. Bohme & Cía. Huérfanos 710. En todas las boticas y mercerías bien surtidas.

MATAMOSCAS N.o 13, EL MAS RApido exterminador de moscas, ofrece Aug. O. Bohme & Cía. Huérfanos 710, al llegar a Claras, adquiéralo en las boticas y mercerías bien surtidas.

RESULTADO SORPRENDENTE produce el Matamoscas N.o 13. Precio ínfimo. En boticas y mercerías. Agentes generales, Aug. O. Bohme & Cía. Huérfanos 710, al llegar a Claras.

VIRUELA, TIFUS, ETC., SE EVIta el contagio usando el afamado Matamoscas N.o 13, que por su precio tan bajo está al alcance de todos. Aug. O Bohme & Cía., Santiago, Huérfanos 710, al llegar a Claras.

A LOS ACREEDORES DEL ALMAcén El Progreso, Santa Rosa 1399, ruego presentar sus facturas antes del 15 del presente. Nahum Nelman. 14-F

HOTELES Y PENSIONES

HOTEL "RIVOLI", DELICIAS 2595. Piezas amobladas muy confortables, e higiénicas, desde 5 pesos. 13-M.

HOTEL BOHEME, SAN ANTONIO 52, ofrece piezas para viajeros y pasajeros; almuerzo o comida, 4 platos abundantes, té o café, media botella de vino, $ 2 cubierto. Pensión mensual. Orden y seriedad. 15-F.

PIEZA ESPACIOSA BALCON CAlle, otras interiores, con sin muebles, con pensión. Monjitas 342. 3-M.

ATENSION: DESDE $ 3 DIARIOS, piezas amobladas, con dos camas, $ 5, Gran Hotel Buenos Aires, de Luis Carbone. Delicias 2321, frente Portal Edwards. Marzo 20

ATENCION PASAJEROS: NUEVO Hotel Río de La Plata, casa argentina. Rosas 1017, un paso Estación Mapocho y Plaza Armas. Piezas elegantemente amobladas, desde 5 pesos diarios, matrimonios, desde 8 pesos, pensión desde 10 pesos, gran confort; permanentemente abierta. 16-F.

DEPARTAMENTOS, PIEZAS CON pensión, con sin muebles, casa de respeto. Santa Rosa 424. F—1...

PRAT 226 PROPORCIONA PIEZA; doy pensión mesa. 12-F.

CASA DE RESIDENCIA IMPERIAL. Comida espléndida, estilo familiar. Elegantes dormitorios. Casa tranquila. Elegancia, confort. Teléfono 2453. Moneda 977, esquina Ahumada. M-4

CASA EXTRANJERA ARRIENDA pieza amoblada con pensión. Las Rosas 1170. F-12

PENSION FRANCESA, SAN DIEGO 122. Empleados, pasajeros, piezas, pensión, días, meses. F-12

PIEZAS BALCON CALLE CON pensión matrimonios jóvenes. Nataniel 178. 19-F

PARIS HOTEL (EX-GRAN HOTEL de Cartagena) vista al mar. Establecimiento de primer orden, abierto todo el año. Atención esmerada. Cocina francesa. Jean Poirier (propietario) casilla 35, Cartagena (Playa Chica). 12-F

PENSION, PIEZA AMUEBLADA; precio módico familias. Morandé 791 12-F

A FAMILIA O JOVENES HONOrables ofrécese departamento; excelente pensión; toda comodidad. Grajales 2340. F 12

CASA EXTRANJERA OFRECE PIEza calle bien amoblada con buena pensión. Alameda 1011. F 12

A PASAJEROS DE PROVINCIA arriendo pieza, buena pensión, a precios módicos. Santa Rosa 60. F 12

PIEZAS AMOBLADAS CON, SIN pensión, baño, a caballeros, arriendo. Rosas 1035. 19-F.

ARRIENDO PIEZAS CON PENSION 21 Mayo 831. F-12

100, OFRECE PIEZA CON PENSION, señora, señorita sería, casa sin pensionistas. Olivos 1167, (cerca Independencia). 13 F.

EMPLEADOS ESTUDIANTES, piezas buena pensión desde 100. Comida sana, abundante. Arturo Prat 588.

FAMILIA RESPETO ARRIENDA pieza con pensión a persona o matrimonio solo. Nataniel 1230. 15-F.

ARRIENDASE PIEZA CON PENsión. Prat 187. 14-F.

ESPLENDIDAS PIEZAS O DEPARtamento, baño. Salón calle, arriéndase barato, central; personas respeto. Catedral 2208. F-13

SE DA PIEZA Y BUENA PENSION San Martín 840. F-12

ARRIENDO DOS PIEZAS, CON SIN pensión, a matrimonio extranjero, único arrendatario. Santa Rosa 225.

ARRIENDO PIEZAS, CON PENsión. Compañía 1580.

BUENA PENSION MESA Y DOMIcilio. Marina de Gaete 722.

DEPARTAMENTO CON PIEZA toilette, buena comida. Carmen 135. 13-F

FAMILIA ARRIENDA PIEZA O departamento con pensión. Recoleta 287. 13-F

SEÑORA ARRIENDO PIEZA PENsión con sin muebles, caballero, matrimonio. Prat 66.

LA CASA RESIDENCIAL FERRANdo, Estado 75, atendida personalmente por sus dueños, ofrece dormitorios reglamente amoblados para matrimonios, caballeros, comida excelente, sana, estilo familia. Se atiende también a personas distinguidas que sólo necesiten pensión de mesa sin pieza. Baños. Teléfono 8705. Foreing House English Spoken. F-14

LIRA 159 ARRIENDANSE DEPARtamento con sin muebles, pensión, casa respetable. F-16

CASA DE FAMILIA OFRECE LINdas piezas a matrimonio o caballeros, toda comodidad, buena comida. Alameda 290. F-14

FAMILIA OFRECE PIEZAS, PENsión, días, meses. Compañía 2519. F-15

INSTRUCCION

PROFESORA ESCUELA NORMAL prepara exámenes ingresar servicio Instrucción Primaria. Exito seguro. Gabri Mary, Correo 13. F—12

INSTITUTO PINOCHET LE Brun. —Curso de vacaciones. Enseñanza comercial. Huérfanos 1657. 12-F

FRANCES, PROFESOR PREPARA exámenes. Gálvez 216. 14-F

CONTABILIDAD. ENSEÑANZA práctica, rápida, baratísima. Prospectos. Profesor Villarroel. Delicias N.o 2816. F 12

EXAMENES DE REPETICION para Marzo, prepara profesor de Estado. Hace clases de inglés, francés, alemán, castellano, ciencias, física, química, metamáticas, historia y geografía. Precios módicos. Serrano 448. 14-F

ACADEMIA DE DACTILOGRAFIA, Agustinas 1060, prepara rápidamente perfectos dactilógrafos en máquinas modernas.

REPETICION EXAMENES MARzo, preparan conocidos profesores Estado. Instituto Comercial, Agustinas 1060.

$ 10 PROFESORA CONSERVATOrio, enseña piano, Maestranza 849. F-13

PROFESORA PEDAGOGA HACE clases de inglés. Alonso Ovalle 753. F-14

UNIVESIDAD LIBRE, PLAZUELA Santo Domingo. Matrícula abierta. F-12

PREPARO EXAMENES INGLES Y Francés, Seminario 638. F-13

3 MENSUALES, ENSEÑANZA RApida escritura máquina. Ricardo Santa Cruz 757. 16-F

LICEO SANTIAGO, CURSOS VAcaciones funcionando. Pensionado especial. Gálvez 154. M-10

INSTITUTO TECNICO COMERcial de Chile, Gálvez 154, Teléfono 704. Cursos comerciales completos, señoritas, jóvenes, matrícula abierta. Academia Royal, espléndidamente instalada, atención esmerada. Prospectos. M-10

CURSO DE VACACIONES DEL Instituto "San Martín", San Martín 64. Está abierta la matrícula para alumnos de sistemas antiguo y concéntrico. Este curso, que viene funcionando todos los años con tan buen éxito, está a cargo de conocidos profesores de Estado. Hay internado, medio-pupilaje y externado. F-13

JUDICIALES

QUIEBRA MANUEL ARANETA: Por decreto de 9 de Enero de 1924, el señor Juez del Cuarto Juzgado, en reemplazo del señor Juez del Segundo Juzgado Civil, ha declarado en quiebra al comerciante de esta plaza don Manuel Araneta. Se nombró Síndico provisorio a don Roberto Yávar se señaló para que tenga lugar la primera junta de acreedores el 12 de Marzo a las 11 A. M.— Santiago, 4 de Febrero de 1924. — El secretario. Mar-8

EXIMISIONES SERVICIO MILITAR tramito rápidamente. Libertad 10. 13-F.

QUIEBRA ANTONIO RUBIO. —Por resolución del señor juez del Primer Juzgado Civil, de esta ciudad, de fecha 8 del actual, se ha declarado en quiebra al comerciante de esta plaza, don Antonio Rubio. Se nombró síndico provisional a don Emilio del Pedregal, y se señaló para el día 4 de Abril próximo a las 10 A. M. para que tenga lugar la primera junta general de acreedores. — El Secretario. 14-F.

LIBROS Y ESTAMPILLAS

LIBROS COMPRO, SAN DIEGO 105 Feb-12

¡APARECIO! CONTABILIDAD SIN profesor. Ejemplar $ 5. Morandé 350. Autor, San Isidro 563. F-15

SE COMPRA COLECCION 8 TOMOS Anatomía. L. Testut. F. Donoso, Morandé 147. F-13

MAQUINARIAS

A DELICIAS 2215, DIRIGIRSE cuando necesite vender, comprar máquinas ocasión. 21-F.

HARNEADORAS TIPO STUBBS, ofrece. Cumming 861. F-12

MOTOR ELECTRICO, CORRIENTE continua de 5 HP., de ocasión. Carmen 1420. F 13

COMPRO LAS MAQUINAS SIguientes: una aplanchadora grande, una centrífuga, un tambor grande para lavar ropa. Razón: Casilla 1857. F-13

VENDO DE OCASION FLAMANTE máquina de escribir "Underwood". Vitacura N.o 144. Pasado Canal San Carlos. F—12

COMPRO MAQUINA SINGER, BObina de ocasión. 21 de Mayo 597, esquina Santo Domingo. 14-F

MAQUINA SINGER, RECIEN CANcelada, costó $ 650, véndese $ 350. Maipú 762. 14-F

MAQUINA SINGER PIE, BOBINA, véndese baratísima. Jofré 257.

CALDERO, CABLE ACERO 7|8, 5 líneas de 1|2; correas, cañería, vendo. San Francisco 248. F-15

VENDO MAQUINA (SINGER), PIE, $ 150. Maipú 6. 16-F

MATERIALES DE CONSTRUCCION

PLANCHAS FIERRO LISO, NEgro y galvanizado, surtido completo. Bandera 827. S. Sack. 15-F.

METAL DESPLEGADO PARA EStucos. Precios fuera competencia. Bandera 827. 15-F.

CALAMINA PARA MURALLAS, todas dimensiones, realiza. Bandera 827. S. Sack. 15-F.

FIERRO EN BARRAS, PRECIOS sin competencia. Bandera 827. Teléfono 3409. S. Sack. 15-F.

$ 7.60, PLANCHA FIERRO ACANAlado negro para techo. Bandera 827. Barraca de Fierro. 15-F.

CARRETILLAS DE FIERRO Y madera, ofrece a precios bajos. Bandera 827. 15-F.

ZINC LISO, TODOS LOS NUMEros. Precios bajos. S. Sack. Bandera 827. 13-F.

$ 0.70 KILO LLANTAS CON PEStaña para carretelas, ofrece S. Sack Bandera 827. 15-F.

BREA PARA ASFALTO. VENDO. Balmaceda 868. 15-F.

CAÑERIA GALVANIZADA Y NEgra. Precios bajos. Bandera 827. S. Sack. 15-F.

LLANTAS 3 1|2"x4"x1", BARRAca de Fierro. Bandera 827. 15-F.

ZINC LISO, TODOS LOS NUMEros. Precios bajos. S. Sack. Bandera 827. 15F.

PLANCHAS PERFORADAS (HARneros), todas clases, ofrece fábrica Cumming 861. 13-F.

CABLE ACERO 3|4 PULGADAS. Vendo 2,300 metros. Sargento Aldea 1051. 12-F.

VIGAS DE FIERRO 7 PULGADAS, 5 metros, para pilares, vende. Vásquez 250. F-11

VENDO PUERTAS Y MADERAS, Nataniel 291. 14-F

VENDO ZINC NEGRO. NATANIEL 291. 14-F

VENDO MADERA DE ALAMO PAra construcción; vigas de 8 varas, a $ 4 50; viguetas de 6 varas, a $ 3; cuartones de 4 varas, a $ 2. San Ignacio esquina de Ñuble 1830. F 12

ADOBES NUEVOS, VENDO DE ocasión. Ñuble 469, esq. Dávila Larraín. 12-F.

ESCALERA DE PINTOR DE 7 metros de alto, por 1.80 vendo de ocasión. Santiago 1260. 13-F.

TECHO ACANALADO ALEMAN, superior, similares, véndese fábrica: Lord Cochrane 1451. 14-F

MAMPARAS, APARENTES PARA peluquería, véndese ocasión. Marina de Gaete 722.

SE COMPRA DE OCASION, EN buen estado, 200 metros más o menos, de cañería de fierro galvanizado o negro, entre 3 pulgadas y una un cuarto pulgada de diámetro, 200 metros más o menos de cañería de fierro galvanizado o negro, entre una pulgada y media pulgada. Dirigirse a Huérfanos 628, dando dirección para ir a verla y tratar. 13-F

CABLE ACERO 3|4 PULGADAS, vendo 2,300 metros, Sargento Aldea 1051. 11-F

MOSAICO CUALQUIER DIBUJO, artificiales, ladrillo doble para garage, tiene existencia. Lira 715. M-12

VERDE Y TODOS COLORES PARA baldoseros, vende. Lira 715. M-12

CAÑERIA GALVANIZADA DE 5" por 2.50 mts. o más, nueva o usada, compramos desde una tira. Huérfanos 2653. F-13

VENDO REJA FIERRO PARA Ventana. Cochrane 1378. F-14

MAMPARAS, TABIQUE PARA OFIcina seis metros, vendo. San Pablo 3325. F 13

TEJAS USADAS VENDO VARIOS miles. Doy puestas domicilio. Metucana 961. F 13

PLANCHAS FOTOGRAFICAS USAdas, compro. San Diego 1530. Casilla 7026. F 15

MADERAS

MUEBLISTAS SOLICITEN PRECIOS y muestras de filete importado. Casilla 512. M-8

MEDICINA

MASAJE MEDICO.— ELECTRICO. Fransco Lenti, estudios en Italia. Especialidad enfermedades articulares, parálisis, reumatismo, neuralgias, úlceras, tumores cancerosos y de vientre. Consultas: de 3 a 5. Arauco 827. 21-F.

ENFERMEDADES VENEREAS, vías urinarias, impotencia, sífilis. Clínica doctor Lefevre. San Antonio 41. —Atiende sección nocturna, de 8 a 10. Consultas gratis. Feb. 15

EXAMEN DE LA VISTA GRATIS en el Almacén Optico, Ahumada 264. Atendido por el especialista titulado, Rotter. Gran surtido de toda clase de anteojos y lentes a precios bajísimos. Feb. 26

GONORREAS NUEVAS, ANTIguas, impotencia, sífilis, afecciones prostáticas en ambos sexos, curación radical garantizada en pocos días. Sistema nuevo, propio, atienden enfermos provincias por correspondencia. Toda consulta gratis. Facilidades de pago. Diariamente de 9 A. M. a 7 P. M.; nocturno, 8 a 10. Festivos, de 9 a 12. San Antonio 41. Casilla 2756. Clínica y Laboratorio Médico Doctor Lefevre. Teléfono 2543. M-6

TE ARAUCANO: SABIA COMBInación científica de Yerbas Medicinales. Cura radicalmente estómago, riñones, hígado, intestinos y vejiga. Valor, tres pesos. Venta: Bandera 161, 2.o piso, ofc 6 y Bandera 140. ofc. 4, casilla 1680. 19-F

CLINICA DENTAL, DELICIAS 8.0. Dentista titulado, sección gratuita personas pocos recursos, pagarán material. 12-F

¡CANOSOS! NO BOTEN PLATA EN comprar tinturas desconocidas. Compren únicamente la Tintura Vegetal Herz, que se vende en Angamos 273, entre Lira y Maestranza, que tiene la garantía de probarla antes de comprarla. Frasco $ 5.

[illegible]

MUEBLES

MUEBLES FINOS: COMEDORES dormitorios, salones dorados, vende Fábrica. Nataniel 464. 30-M.

COMPRO MENAJE DE CASA, TOda clase muebles, rasquées y joyas. San Diego 460. El Aguila. 24-F.

VENDO RICO AUTOPIANO ALEman, también toca eléctricamente, tiene cien escogidas piezas, bailes, óperas, operetas. También vendo victrola con 40 discos. Tratar Alonso Ovalle 849 F-14

PIANO DE ESTUDIO, VENDO. Rancagua 113. 13-F

AUTOPIANO NUEVO, VICTROLA y piano de estudio, vendo de ocasión; verlo de 1 a 6. Santo Domingo 1923. 13-F

COMPRO DISCOS, VICTROLAS Y gramófono. San Pablo 2215. 17-F.

VICTROLA CAOBA CON DISCOS Víctor ocasión vendo. San Pablo 2215. F-14

VENDO CATRE BRONCE ANTIguo, muebles salón, comedor y mesa para bolillos. Constitución 82. 13-F.

MUEBLES DE DORMITORIO, COmedor, salón, escritorio, hall, en varios estilos ofrecé con facilidades de pago la Fábrica Nacional de Muebles, Serrano 398 esquina Cóndor. 15-F.

VICTROLA REGALO, $ 150. LAS Quintas 458. 13-F

DE VICTROLA VICTOR, VENDO dos motores y varios repuestos, baratísimos. Bandera 109. 14-F

VENDO BARATISIMO POR CONclusión de negocio: piano estudio, amoblado de salón, cortinajes, mesas doradas, alfombras, escritorios, estantes libros, sillones giratorios, amoblado escritorio, biombos, amoblado dormitorio, roperos, peinadores, cómodas, veladoras, catres, camas, coche guagua, paragüeros, amoblado comedor, aparadores, trinches, sillas, mesas correderas, marquesas Luis XV, máquinas escribir, silla coche, bicicleta, carretilla guagua, lámparas eléctricas, cocinas económicas, cocina gas, espejos grandes, guardarropas, catre niño, muchos muebles. San Diego 106. F-12

APARADOR CAOBA, CON GRAN espejo, $ 180; dos estantes grandes libros, $ 90; amoblado seda, $ 250; felpa, $ 120; dos cómodas mármol, $ 100; dos marquesas, $ 60; guardarropas $ 90; paragüero con espejo $ 30. San Isidro 545.

OCASION VENDO AMOBLADO dormitorio, cocina económica grande, catre de bronce para guagua y varios, Avenida Portales 3152. F-12

RESPUESTAS A NUESTROS LECTORES

LAS PERSONAS CUYAS CONSULTAS NO APAREZCAN RESUELTAS EN EL DIARIO, SERAN ATENDIDAS PERSONALMENTE POR EL REDACTOR DE LA SECCION LOS DIAS LUNES, MIERCOLES Y VIERNES, DE 5 A 5.30 DE LA TARDE.

LA GUERRA DE TROYA

Estudiantes porfiados.—Santiago.

¿Existe, aparte de la Iliada, otra obra histórica acerca de la guerra de Troya?

Dícese que Dictys de Creta siguió a Idomeneo al sitio de Troya, que a su vuelta escribió en fenicio la historia de este episodio, que la obra fué depositada con él en su sepulcro, que allí permaneció hasta la época de Nerón, y que descubierta ocasionalmente fué traducida al griego. Todas estas circunstancias son otras tantas fábulas. La historia de Dictys, que sólo conservamos en latín, parece, según las últimas investigaciones, haber sido escrita en el siglo III o IV por un tal Septimio.

Hay una traducción francesa de esta obra debida a Achaintre.

NULIDAD DE MATRIMONIO

Ignorante.— Santiago.—

¿Puede anularse un matrimonio por la circunstancia de haberse cambiado el marido, al celebrarlo, el apellido materno?

En caso afirmativo, ¿deja de ser legítimo el hijo habido en ese matrimonio?

El matrimonio contraído en esas condiciones no es anulable, desde luego, porque no ay más causales de nulidad que las taxativamente señaladas en la ley de 10 de Enero de 1884, entre las cuales no figura esa circunstancia; y en seguida; porque este es un contrato o vínculo entre dos personas y no entre dos nombres.

COLA LIQUIDA

J. S.— Maipú.

¿Cómo se puede preparar una buena cola líquida?

Se disuelven en caliente doscientos cincuenta gramos de cola de carpintero en mil gramos de agua. Se añade luego una mezcla de diez gramos de peróxido de bario, ocho gramos de ácido sulfúrico y quince gramos de agua y se calienta a baño maría duranta cuarenta y ocho horas, manteniéndolo a unos ochenta grados centígrados.

De este modo se desarrolla ácido sulfuroso y la cola pierde su facultad de coagularse, toma un olor agradable que recuerda el del jarabe, y si se evapora hasta unos quinientos centímetros cúbicos, no se enmohece aún cuando se deje en contacto con el aire durante mucho tiempo.

Reducida a laminillas por evaporación, tiene el aspecto de la goma arábiga y puede considerarse como un sucedáneo de esta materia.

LA NOTA MAS ALTA

Aficionado.— Santiago.

¿Cuál es la nota más alta de la voz humana?

Con la voz natural, el do de pecho, llamada así porque la voz sale del pecho, a diferencia de la nasal y de la voz de cabeza o falsete que se produce haciendo vibrar las cuerdas superiores de la laringe y con la cual pueden darse notas más altas aún que el do.

JUECES DIPUTADOS

Lector asiduo.— Región austral.

¿Cuánto tiempo antes de las elecciones debe renunciar su cargo un juez de letras para poder ser elegido diputado por el departamento en que actualmente desempeña sus funciones?

La Constitución se limita a preceptuar en su artículo 21 que no pueden ser elegidos diputados los jueces de letras de primera instancia.

Creemos, en consecuencia, que cualquiera que sea el espacio de tiempo que medie entre la renuncia y la elección, con aquella desaparece la inhabilidad establecida en el precepto constitucional.

TINTA INVISIBLE

Enamorado sin suerte.— Santiago..

¿Como preparar una tinta aparentemente invisible y cuyos rasgos sobre el papel sólo aparezcan mediante la acción del calor?

Muchas substancias vegetales pueden servir para trazar caracteres que se hagan visibles sólo por la acción del calor. Tales son el jugo de cebolla, cereza, limón, etc.

Los colores que se obtienen varían con la naturaleza del jugo empleado:

Acido cítrico . . . . . pardo.
Jugo de cerezas . . . . verdoso
Jugo de cebolla . . . . negruzco
Vinagre . . . . rojo pálido

ZENON.

NO BUSQUE ENTRETENCION FUERA DE SU HOGAR

Dedique sus horas de descanso entreteniéndose con los juegos publicados por "La Nación" en sus ediciones dominicales. Escríbanos enviándonos sesenta centavos y dándonos el nombre del juego por el que tenga interés y Ud. lo recibirá por el próximo correo, elegantemente impreso en cartulina.

VENDO BUEN PIANO ALEMAN, medio amoblado felpa color ladrillo. Avenida Seminario 345. F-12

MUEBLES DE DORMITORIO Y COmedor, véndese de ocasión, estilo modesto. Cumming 356. F-12

VENDO MEDIO AMOBLADO SAlón y un piano de estudio. Arturo Prat 2018. 13-F

DE OCASION VENDESE ALFOMbra y medio amoblado salón. Nataniel 510. F-13

PIANO ALEMAN POCO USO VENdese. San Isidro 119. F-14

COMPRO JUEGO MUEBLES DORmitorio. Prat 1490. F-13

COMPRO PIANO PAGANDO POR mensualidades. Pasaje Matte 35. F-14

MUEBLES ANTIGUOS DE CAOBA y jacarandá, vendo. Rosas 1773.

COMPRO MEDIO AMOBLADO MOSque granate. San Alfonso 179. F-15

PIANO ALEMAN FLAMANTE, 3 pedales, vendo facilidades pago. Ahumada 31. F-13

VENDEDOR
PARA PLAZA
Sueldo y Comisión
SE NECESITA
ALAMEDA
2675

OCUPACIONES (Ofrecen)

SE NECESITAN CARPINTEROS entabladores de cielo; rebocadores y dos hojalateros. Bandera 675. F16

HERRADOR, NECESITO. SAN Francisco 948. F 14

ADOQUINEROS: SE NECESITAN buenos adoquineros para trabajo en Las Vegas. Buenos salarios. Dirigirse: Jefe Estación Las Vegas. F-13

SE NECESITAN EMPLEADOS competentes, con experiencia en trabajos de oficina, que puedan rendir fianza nominal de $ 5,000 de persona solvente. Dirigirse a: C. L. D., casilla 1118, dando copias, referencias, experiencia, idiomas que poseer, sueldo a que aspiran, edad, estado, etc. 14-F

CHAUFFEUR BASILIO CAMPOS, necesítalo San Felipe, venga inmediatamente, Bernardo. 12-F

CERRAJEROS NECESITA EMILIO Arnouil. Fundición Francesa 310 Matías Ovalle. 12 F.

ENLUCIDORES, COLOCADORES puertas necesito. San Nicolás 85, Barrio Subercaseaux. 13-F.

NECESITO OFICIALES MUEBLIStas. Santiago Concha 1561. F 12

REPARTIDOR SEPA TRABAJAR carnicería, necesito. Matta 333. F 12

MUEBLISTAS, NECESITO. VERgara 677. F 12

NECESITAMOS: CORTADORES, aparadoras, un sacador de punteras muy competente y operarios en general para fábrica de calzado. San Diego 1310. 12-F.

NECESITO HOJALATEROS. LAS Rosas 1456. 13-F

MUEBLISTA NECESITO; TRABAjo permanente. Maestran. 750. 13-F

NECESITO MUEBLISTAS Y OFIciales competentes. Independencia 1217. 12-F

CARPINTEROS DE BANCO CON banco, necesito; pago buen jornal. Barroso 263 y Gorbea 2444; el Lunes. 12-F

VENDEDORES CUADROS, ESPEjos, semanal, necesito. Sueldo, 300 pesos. Maturana 1137. F 12

NECESITO BUENOS MUEBLISTAS y aprendices adelantados. San Pablo 1424. F-12

NECESITO CARPINTEROS DE banco, Puente 610, esquina Santo Domingo. F-13

HOJALATEROS NECESITO. IRArrázaval 232. F-12

NECESITO ZAPATERO COMPOSTUrero. Independencia 1374. F-13

PRENSADORES DE AJOS, NECEsito. Rosas 2662. 13-F.

PINTORES DE CARRUAJES, NEcesito. Blanco Encalada 1635. 12-F.

CARPINTERO, SEPA HACER CAjones, necesito Fábrica de Calzado. Dávila 945. 12-F.

CATRES, MAQUINAS PIE, APArradores, peinadores, vendo. Diez de Julio 513.

DORMITORIOS AMPLIOS BALCOnes calle, para matrimonios, caballeros, ofrece familia alemana. Brasil 7... 21 F

MUEBLES: OFRECEMOS EN cualquier estilo, precios muy ventajosos. Entrega inmediata, con grandes facilidades pago. Consulte nuestras condiciones. Antigua Fábrica Nacional de Muebles. Copiapó 1050, entre Prat y San Diego. M-10

CARPINTERO ENMADERACION necesito. Coquimbo 338. 13-F

CANTERO NECESITO. DIRIGIRSE a Ejército N.o 91, de 7 a 11 y de 2 a 5 P. M. F 13

REPARTIDOR DE PAN, SERIO, competente, necesito. Dominica 307.

OFICIALES MUEBLISTAS ADElantados, necesito. Merced 467.

PINTORES NECESITO, RIQUELME 29.

DOS CARPINTEROS COMPETENtes, necesito. Clara 416.

SE NECESITA ENLUCIDOR. Constitución 82.

ALBAÑILES PARA CIMIENTO DE piedra y ladrillo necesito. Santo Domingo 1867.

MAESTRO PARQUETERO NECEsito. Alameda 2696, 3er. piso. 13-F.

NECESITO MECANICO PARA TRAbajar en centrífugas. Bulnes 216.

NECESITO GASFITER SEPA limpiar catres. San Diego 106.

NECESITO MAESTROS GASFIter hojalateros competentes. Lacunza 1479.

NECESITO OPERARIOS Y AYUdantas vestoneras. Independencia 260. B.

MAQUINISTA COMPETENTE EN trabajo de puertas y ventanas necesita la Barraca La Montaña, Avenida General Bustamante N.o 772. 14-F.

NECESITO JOVEN PARA TENEduría de libros. Casilla 3222. 13-F.

RAYADOR PARA MAQUINA DE pluma y ayudantas encuadernadoras necesito. A. Prat 1951. 13-F.

PINTOR DE CARTELONES NECEsita teatro. Buen sueldo: Gálvez 453.

PINTOR NECESITO, CASTRO 206.

ASFALTADOR NECESITO, RICARdo Santa Cruz 742.

CERRAJEROS Y OFICIALES NECEsito, Nueva de Matta 106. Palma. 13-F

MUEBLISTA COMPETENTE PREciso, tratar de 8 a 10 y de 12 a 2. Arturo Prat 1468. F-12

SE NECESITA UN CABO 1.o, CON sueldo músicos, tocadores de pistón para el Regimiento Maturana. Tratar Porvenir 713, de 8 a 12 M. F-13

APRENDIZ DE BOTICA CON ALGO de práctica, buenas recomendaciones. Sueldo $ 80. Independencia 1671. F-12

NECESITO JOVEN, TIENE SUELdo y aprende profesión en taller. Maestranza 565. F-12

SE NECESITA JOVEN QUE SEPA hacer bañitos para helados. Dirigirse San Diego N.o 1983. F-15

OFICIALES MUEBLISTAS ADElantados, necesito, con sin herramientas. Santa Rosa 349. F-12

CARPINTEROS MUEBLISTAS, NEcesito. Santa Rosa 349. F-12

MUEBLISTAS PARA MUEBLES oficina, con sin herramientas, necesito. Santa Rosa 349. F-12

NECESITO SOMBRERERO COMPEtente Dávila 1006. F-14

TRESCIENTOS PESOS PAGO EMpleados aptos. Doscientos a señoritas competentes. También necesito cocineras, piezas. Pedidos urgentes. Rodolfo Venegas Salas, Plazuela Santo Domingo. F-12

NECESITO CARPINTEROS: CAStro 57. 13-F

FOURNISHED ROOM TO LET in private family. Tocornal 340. 13-F

NECESITAN OBRA CALLE PUEIsima, esquina Santa Filomena: 14 rebocadores, 10 entabladores, 10 albañiles, 10 carpinteros. 14-F

NECESITO 4 TRABAJADORES. Carrera 408.

VEINTE PESOS DIARIOS PUEDE ganarse todo hombre o señorita activa que desee servir de agente en la ciudad donde vive, a nuestro establecimiento industrial. Dirigirse Cortés y Carrado, casilla 3751. Santiago.

BUENOS CARPINTEROS, TRATO Seminario esquina San Rafael.

CARPINTEROS COMPETENTES EN puertas y ventanas, necesitamos. La Montaña. General Bustamante 772. F 13

NECESITO PINTORES. PRESENtarse las 7 P. M. Domeyko 2143. F-12

COLOCADOR COMPETENTE DEcoraciones de yeso, necesito. Toesca 2466.

NECESITO RUEDERO Y CAJERO. Mapocho 2272. 12-F.

NECESITO BUENOS MUEBLISTAS y aprendices adelantados. San Pedro 1434. 13-F

CARPINTERO MUEBLISTA Y aprendices necesito. Lira 565.

NECESITASE 2 CORTADORES DE forros Gálvez 198.

JOVENES CON RECOMENDACIOnes necesita la fábrica de fierro enlozado. Madrid 803.

HORTELANO PRACTICO EN CULtivos y multiplicaciones, necesito. Independencia 886. F-13

SE NECESITAN DOS PINTORES competentes. Almirante Barroso 69.

CORREDOR DE FIERRO, CON buenas recomendaciones y muy competente, necesita la Fábrica de Calzado. Independencia 335. F-14

APRENDIZ BARNIZADOR PARA muebles sepa teñir y encerar bien, necesítase, Catedral 1131. Inútil presentarse sin tener práctica.

NECESITO OFICIALES MUEBLIStas. Jofré 63. F-13

TRABAJADOR PARA PICAR LEña, necesito. Gálvez 171. F-12

HOJALATERO Y GASFITER, NEcesito. Riquelme 777. F-12

NECESITO GASFITERS. MERCED 376. F-12

NECESITAN PANADEROS APRENdices. San Francisco 983. F-17

CARPINTEROS DE BANCO NEcesito instalaciones. San Diego 339. F-20

PINTORES NECESITO. SAN FRANcisco 877. F-12

CORTADOR JOVEN CARNICERIA fuera Santiago. Tratar: Ñuble 1580. F-12

NECESITO UN JOVEN QUE SEPA limar. Av. Matta 599. F-13

CARPINTEROS DE BANCO NEcesito. Av. España 14. F-13

CARPINTEROS NECESITO A TRAto, trabajo, banco. Sierra Bella 1415. Continuación de Lira. F-13

SE NECESITA JOVEN APRENDIZ planchador, Fábrica Gorras y Jockeys San Francisco 213.

PELUQUERO CON HERRAMIENtas necesito, Franklin 865.

MUEBLISTAS APRENDICES ADElantados, necesito. Coquimbo 550. 12-F

CABALLERIZOS CON RECOMENdaciones necesita, Panadería La Española. Santa Rosa 901. 13-F

NECESITO CORTADOR PARA LA carne. Libertad 1011. 12-F

TAPADOR DE BEBIDAS GASEOsas necesítanse urgente. Cochrane 869.

NECESITO CARPINTERO COMPEtente para colocar puertas a trato. en Miraflores 461. F-13

PANADEROS APRENDIZ NECESIto. Panadería Vienesa. Rivera 1902. F—14

SE NECESITAN OPERARIOS SAStres para San Antonio. Tratar: Gálvez 552, casita 5. F-13

NECESITO CARPINTEROS ALBAñiles y trabajadores. Agustinas 1564.

CARPINTEROS GOTICOS Y OFIciales necesito. Chiloé 1450. F-13

REPARTIDOR DE FRUTOS DEL país con su carnet y matrícula, necesito. Ñuble 750. F-13

CERRAJERO Y AYUDANTE NECEsito. Blanco Encalada 1395. F-13

NECESITO REPARTIDORES CON reparto propio. Providencia 1304. F-14

REPARTIDOR DE VINOS CON clientela y garantía, necesita, Viña R. Aristía. Av. Las Quintas N.o 40. F-13

OFICIAL PINTOR NECESITO. LIra 855. F-13

SE NECESITA ...READOR. CASAdo, con buenos informes, que haya servido en el Ejército o en la policía. Tratar: San Cristóbal 431.

NECESITO EMPLEADO PARA EStablo, Avenida Infante 1880, Ñuñoa al lado Escuela Caballería.

PELUQUERO NECESITO. DELIcias 3431.

NECESITO MAJADOR GENERAL Velásquez N.o 27.

MUEBLISTAS: SOLICITEN PRECIOS y muestras de filete importado. Casilla 5012.

PARA QUILLOTA NECESITO HErrero, carrocero, ruedero. Tratar: Bascuñán 437. F-13

NECESITO JOVEN, 15 A 18 AÑOS, entienda abarrotes. Sin pretenciones. Molina 601. F-13

ARMADORES PARA CALZADO DE señora necesito. Unión Americana 37.

NECESITO OFICIAL PINTOR DE carruajes. Riquelme 838. F 13

NECESITO VARIOS MAESTROS gasfíteres. Chacabuco 675. F 12

ENFIERRADORES NECESITO A trato. Maestranza esquina Diez de Julio. F 12

NECESITO OFICIALES TAPICE-ros. Arrate 116, entre Rancagua y Curicó. F 13

NECESITO PINTORES. ERASMO Escala esquina Enrique Concha.

MOZO NECESITASE EN MONEDA 2830. Inútil presentarse sin buenas recomendaciones. 12-F

NECESITO MUCHACHO DE 18 a 20 años, para negocio almacén, que tenga competencia en el ramo y muy buenos informes. Benavente 362. 12-F

NECESITO NIÑO PARA ALMA-cén. Cruz 1402, esquina Maruri. F 12

MOZO RESTAURANT, NECESITO urgente. Exposición 94. 13-F

NIÑO JOVEN QUE SEPA TRABA-jo abarrotes, necesito. Pinto 1991. 12-F.

MAESTRO COCINA HOTEL, BUE-nas recomendaciones. Casilla 3981. Santiago.

MOZOS PIEZAS Y AYUDANTE NE-cesito. Plaza Hotel.

NECESITO MUCHACHO PARA aseo de oficina. Moneda 875.

NECESITO NIÑO DE 14 a 15 AÑOS para mozo de almacén. Puertas adentro. Catedral 1993. F-13

PLATERO REPARTIDOR DE vian-das, necesítanse, Agustinas 517. F-14

NECESITO MUCHACHO DE 15 años, para mozo. Bandera 139.

NIÑO DE 16 A 18 AÑOS, CON RE-comendaciones, necesítase. Ahumada 175. 14-F

NIÑO ASEO, MANDADOS, NECESI-ta. Vicuña Mackenna 660. F-12

NECESITO MOZO CASA COMER-cial. Presentarse de 8 a 9 de la mañana, en Nataniel 111.

MUCHACHO PARA MANDADOS, preciso. Bandera 157.

NECESITASE 5 NIÑOS PARA ven-der dulces en teatro. Mercado Central 47. F-12

NECESITO UN NIÑO DE DIECI-seis años. Gálvez 1348. F-21

NIÑO NECESITASE, SUELDO: 60, pieza y comida.

NECESITO 2 NIÑOS DE 13 A 15 años, Providencia 1304. F-13

NIÑO SEPA COSER TEJIDOS, puertas adentro, necesítase. Molina 569.

MOZO Y NIÑO COPERO, NECESITO, Restaurant Fresia. Esperanza 2.

NECESITO MUCHACHO DE 14 A 15 años. Buenas recomendaciones. Maipú 53. Pieza 17.

NECESITO URGENTE MOZOS aseo, niñas piezas y arreglos trajes hombre, cocineras, comedor. República 84.

NECESITO MUCHACHO PARA tra-bajo de bodega. Carrera 534.

NECESITO MOZO PARA ASEO. Hotel Londres, Delicias 3293. F-14

SE NECESITA NIÑO DE 13 A 16 años, para los mandados. Alameda 2674. F-13

NIÑO PARA MANDADOS NECESI-to. Bascuñán 39.

MUCHACHO HONRADO NECESI-to. Prefiero del campo. Matucana 961. F 12

NECESITO MATRIMONIO SOLO. Prefiero español, práctico jardinero y hortelano. 21 de Mayo 706, Tienda Las Rosas. F-13

NECESITANSE INSTITUTRIZ PAra un niño atrasado, prefiriéndose extranjera, sepa música; inútil presentarse sin recomendaciones. Dirigirse por carta. Maipú 220. Concepción. F—12

NECESITASE BUENA PREPARA-dora de sombreros de señora; buen sueldo. Dirigirse: Cuevas N.o 1413, Berta R. v. de B. F-17

SE NECESITA UNA DACTILOGRA-fa competente, que entienda en trabajos de oficina y que posea muy buena redacción comercial. Inútil presentarse si no se tienen estos requisitos. Rosas 1260. 12-F

BUENAS PREPARADORAS EN sombreros de señoras, necesito, buen sueldo. San Diego N.o 379. 12-F

LAVANDERIA FRANCESA, DELI-cias 133, necesita lavanderas, planchadoras dobles. 12-F

NECESITASE SEÑORITA QUE CO-nozca el trabajo de oficina. Maruri 639. Fábrica Fideos "El Mercurio". 13-F.

SE NECESITA SEÑORA SOLA pa-ra ayudar quehaceres de casa. San Diego 2172. 13-F.

SEÑORITA PRACTICA PARA LA venta de sombrerería, necesítase para la sucursal Franklin. Sombrererías Rosenblitt. Dirigirse a Delicias 2636. 13-F.

NECESITO AYUDANTA Y APREN-dizas vestonera, San Isidro N.o 656, casita N.o 4.

AYUDANTAS MODAS NECESITO. Santa Rosa 264. Casa 5.

COSTURERAS DE PIELES, COM-petentes se necesitan. Compañía 1059 13-F.

PIANISTA QUE TOQUE HARMO-nio se necesita. Se prefiere señora o señorita. Madrid 794. 13-F.

PREPARADORAS MUY COMPE-tentes en sombreros señoras necesítase y niñas aprendices. San Diego 845. 14-F

COSTURERAS DE CAMISAS NECE-sito, Bulnes 642. 16-F

NECESITO LAVANDERA CON RE-comendaciones. Tratar: después de las 2. — Ahumada 143. 13-F

AMA DE LECHE, SE NECESITA. Tratar: Jofré 393. 14-F

NECESITO UNA BUENA COMPOS-turera para el taller de la Sastrería La Buenos Aires. Recoleta 286.

SE NECESITA UNA BUENA PRE-paradora en sombreros de señora; se paga por pieza. Bandera 749. F-13

NECESITO COSTURERA COMPE-tente. Gálvez 528. 13-F

NECESITANSE BUENAS APARA-doras y un sacador de puntera, que sea competente. Dirigirse: Av. Matta 638.

SEÑORITA VENDEDORA CON bue-nas referencias y fianza, necesito. Agustinas 1778.

NECESITO AYUDANTA EN VES-tones. Juárez 703. F-12

LAVANDERA CAMA ADENTRO, necesito. Sueldo: $ 60. Tratar: San Diego 142. F-12

NECESITO CORBATERAS PARA Nelson, con muy buenas referencias. "El Record". San Diego 1250. F-12

NECESITO SEÑORITA CON RECO-mendaciones sueldo: $ 120. Ñuble 1066. 12-F

LAVANDERIA JENOVESA NECE-sita buenas aplanchadoras de doblez. Coquimbo 785. F-13

MODISTA PARA COSER EN CASA se ofrece. Dirigirse Correo 6, Av. Independencia. H. A. F-13

SE NECESITA SEÑORA O SEÑORI-ta inglesa o norteamericana que tenga buenas recomendaciones para acompañar señoritas y practicar el idioma. Legación de México, Av. España 590.

MAESTRA COMPETENTE PARA cocina necesita Club Policial, Santo Domingo 1080. F-13

SEÑORITA INDEPENDIENTE NE-sita Bodega. San Isidro 297.

BUENA AMA LECHE NECESITASE, cinco a once meses. Miguel Claro 260, Providencia. Tratar: de 2 a 6. F-12

COSTURERA SASTRE, MUY ADE-lantada, necesito. Esperanza 25.

COSTURERA EN MODAS NECESI-to. García Reyes 59.

APARADORA NECESITO. CHACA-buco 21. F-13

Rivas y Calvo
Remate de 3 Automóviles

HOY MARTES 12 FEBRERO, A LAS 3 P. M.

EN NUESTRO LOCAL, COMPAÑIA 1284

Remataremos un DODGE carrocería Limousine, un HUDSON de turismo siete asientos y un CITROEN con muy poco uso. A la vista HOY MAÑANA MARTES de 9.30 adelante.

Carlos Rivas Vicuña—Arturo Calvo Mackenna
Martillero de Hacienda

REMATE JUDICIAL

Por decreto del señor Juez del 1er. Juzgado Civil,

El VIERNES 15 de Febrero, a las 11 A. M.

saldrá a remate ante ese Juzgado LA PROPIEDAD situada en la calle

Mapocho No. 3127-3155

de esta ciudad, por el

MINIMUM DE $ 39,466.66

dos tercios del valor de tasación, que se pagarán haciendo suyas el comprador las deudas hipotecarias que la gravan, y el resto al contado.

Se habilitó el feriado.

Bases y antecedentes, en la Secretaría del 1er. Juzgado Civil:

JUICIO TAPIA CON SATYLES

EL SECRETARIO.

NIÑA PARA CAJERA NECESITO en negocio chico. Mapocho 2845. Carnicería Chile. F 12

NIÑERA SEPA COSTURA, NECE-sito. Exposición 94. F 12

NECESITO SEÑORA CUIDAR CA-sa. Bascuñán Guerrero 1302. F-13

EMPLEADA PARA TODO SERVI-cio, necesítase. Macul 617. 12-F

NECESITO EMPLEADA PARA CUI-dar guagua. Tratar: Ejército 453. F 12

SE NECESITA EMPLEADA PARA la cocina. Casa extranjera. Maestranza 235. F-12

NIÑA CERRADORA PARA CORTES se necesita. Fábrica de Calzado Santa Victoria 324. F-12

EMPLEADA DE 25 A 30 AÑOS PA-ra quehaceres de casa y entienda cocina para 3 personas. Arturo Prat 1312. 12-F.

NIÑA PARA EL SERVICIO, NECE-sito. Ande 2601. 12-F.

EMPLEADA DE LA MANO, NECE-sito. Rosas N.o 1923. 12-F.

SE NECESITA NIÑA PARA SER-vir a tres personas. Madrid 1140. 13-F.

EMPLEADA JOVEN, TODO SER-vicio, necesita casa extranjera, poca familia. Sueldo 50 pesos. San Diego 1252. 13-F.

NECESITASE EMPLEADA TODO servicio, sepa algo cocina poca familia. Rosas 1391.

NIÑAS Y JOVENES VENDEDORES, con garantía, ganarán diez o más pesos diarios. Santo Domingo 1226, oficina B. 13-F

NECESITO NIÑA PARA PIEZAS. Bulnes 35. F-13

EMPLEADA PARA HOTEL Y ven-dedora ropa para Cartagena, necesito. Pago transporte. Franklin 1056. F-12

EMPLEADA PARA SERVICIO DE dos personas, necesito. Compañía 1859. F-13

NECESITO VARIAS NIÑERAS; otras comedor, cocineras. Morandé 833. F-12

NECESITO EMPLEADA REGULAR edad, para todo servicio de matrimonio solo. Presentarse con informes: Av. Vicuña Mackenna 584, casa 2.

NIÑERA NECESITO, BUENAS RE-ferencias, Tratar: Santa Elvira 35, hoy, de 12 a 2.

SE NECESITA NIÑA DE MANO. Santa Rosa 236 altos. 14-F

NECESITO EMPLEADA COMEDOR para pensión, recomendada. Moneda 913.

NIÑERA CON BUENAS RECOMEN-daciones se necesita. Buen sueldo. Presentarse de 2 a 5 P. M., en Herrera N.o 650, entre Santo Domingo y Rosas. 15-F

NIÑAS PARA EL BETUN COM-petentes necesitamos. Nueva Valdes 925. F-18

NECESITO DOS EMPLEADAS PA-ra los comedores. Independencia 812. F-12

NIÑA JOVENCITA NECESITA PA-ra dos personas, trato de familia, sueldo, $ 30 a 35, o más. — Diez de Julio 729.

NIÑA FORMAL, ASEADA, NECESI-ta casa extranjera. Diez de Julio 1274.

SIRVIENTE DE MANO NECESITO. Libertad 654.

SE NECESITA NIÑA PARA QUE-haceres de casa, urgente. San Francisco 1604. F 13

UNA MAESTRA COCINA Y UNA ayudanta necesito. Pensión Francesa. Chacabuco 113. F-13

NECESITO COCINERA JOVEN Y niña para las mesas para casa de pensión, puerta afuera San Pablo 1921.

NECESITO COCINERA CON RECO-mendaciones para fuera de Santiago. Bandera 766.

EMPLEADA QUE ENTIENDA CO-cina se necesita. San Isidro 615.

AYUDANTE COCINA NECESITA. Marcoleta 476.

NECESITO COCINERA MATRIMO-nio solo. Huérfanos N.o 1194.

NECESITO COCINERA. BULNES 35. F-13

NECESITO COCINERA REGULAR edad. San Diego 372. Frutería.

NECESITO COCINERA O AYU-dante en Andrés Bello 715. 13-F

SE NECESITA UNA COCINERA DE puertas adentro, con o sin niños. Mapocho N.o 3182. F-12

NECESITO BUENA COCINERA Y una empleada que sepa hacer masa. Mercado Central N.o 48. Por Puente. 12-F

NECESITO COCINERA COMPETEN-te, $ 40, niña de mano, 20 pesos. Moneda 1726. 13-F

SE NECESITA BUENA COCINERA. Sueldo 80 pesos, se prefiere española en Vicuña Mackenna 651. 16-F

SE NECESITA UNA COCINERA Pa-ra San Bernardo. Tratar: Banco Español. Sección Estación. De 7 a 9 A. M. 12-F.

COCINERA SE NECESITA. VITAcura N.o 119. F-12

COCINERAS DE MANO NECESITO, varias, buenos sueldos. Bandera 339.

COCINERA QUE SEPA SU OFICIO se necesita en Lira 170. F-13

COCINERA NECESITO (POR DOS días). Maestranza 636. 13-F

COCINERA MAESTRA NECESITA-se. Debe presentar muy buenas recomendaciones y se paga muy buen sueldo. República 302. F-13

COCINERA PARA CAMPO NECE-sito, buen sueldo, verse. Avenida Matta 372.

COCINERA CON RECOMENDACION buen sueldo se necesita Exequiel Fernández 620, Macul. F-14

COCINERA Y AYUDANTA NECE-sita: Sama 1076. 17-F

OCUPACIONES (Necesitan)

ARQUITECTOS O PARTICULARES, ofrécese carpintero competente construcciones, interpretación planos, etc. V. H. Chillán Nuevo 1085, Valparaíso. 6-M.

SE OFRECE UN HORTALICERO español para administrar una hortaliza en grande o mediero. Escribir Correo N.o 9, J. P. 12-F.

ME OFREZCO PARA CRIAR gua-gua en mi casa a toda leche. Calle Roble, Asilo Lourdes 960.

OFRECESE SEÑORA SOLA COMO dueña de casa. M. L. Correo 16. 14-F

SEÑORITA OFRECESE PARA cual-quiera ocupación decente, Correo Central T. A. F-16

FRANCESA EDUCADA OFRECESE dirigir hotel, pensión, cualquier negocio decente.—E. M. Correo 6. 13-F

JOVEN SIN PRETENCIONES DE-sea iniciarse en el comercio, posee certificados mecanógrafos. — L. Torres, Franklin 750.

JOVEN CHAUFFEUR SOLTERO SE ofrece góndola o particular. Buena recomendación. Maestranza 1260. F-16

SE OFRECE PELUQUERA. VICTO-ría 1339.

OBJETOS PERDIDOS

RUEGO A LA PERSONA QUE HA-ya encontrado una billetera con dos carnets y varios papeles de importancia para su dueño, perdida el día 11, en la noche, en el trayecto Vicuña Mackenna y Matta, se sirva devolverla a Ejército 740.

RUEGO A PERSONA QUE HAYA encontrado cartera con papeles en los carros Cisternas, haga obra caridad entregándolos en Moneda 1061. Daré gratificación.

BUENA GRATIFICACION A LA persona que devuelva cartera perdida en trayecto Dávila, Fariña. Contiene dos carnets, inscripción militar. Dirigirse: Vásquez 205.

OPORTUNIDADES PARA FAMILIAS

EXCUSADOS DE LOZA REALIZA-mos una partida. Chacabuco 18. 16-Abril.

BAÑOS, CALENTADORES, LAVA-platos, realizamos. Chacabuco. 18. 18-Abril.

¿QUIERE USTED COCINAR RAPI-do y económicamente? Compre una cocina "Svea". San Diego 85. Augusto Grat. F-14

SOBRECAMAS, RECIBIMOS MA-terial para hacerlas, cobrando la hechura. Fábrica: San Diego 212. 12-F

ANILINAS ALEMANAS, NOVENTA centavos paquete. Bandera 140. Of. 4. 12-M.

MANIQUIES ORTEGA DE TODAS clases y estilos. Fábrica: Rosas 1860. Casilla 1255. Abril-2

PROPUESTAS

PROPUESTAS PUBLICAS.—SE LLAma la atención a un aviso del "Diario Oficial" pidiendo propuestas para la construcción de una población obrera en el Apostadero Naval de Talcahuano, que se abrirán el 15 de Febrero próximo.—Enero de 1924. F 11

PRESTAMOS DE DINERO

$ 2,000 NECESITO, BUEN INTERES. V. A. Carrasco. Casilla 84-D.

Importante Remate Voluntario

HOY MARTES 12 FEBRERO, A LAS 3 P. M
EN VALPARAISO

ante el Notario señor don ARTURO BASCUÑAN CRUZ, se rematará la espléndida casa-quinta, situada en Viña del Mar, calle de Alvarez N.o 1198, con 90 metros de frente y situada al frente de la Estación de Chorrillos.

La propiedad se rematará por el bajo mínimum de

$ 200,000

doscientos mil pesos, pagaderos la mitad al contado y el saldo a 6 meses plazo con el interés del 8 por ciento anual, quedando hipotecada por el saldo insoluto.

La propiedad no tiene gravamen alguno.

Puede visitarse diariamente, de 8 a 12 M., y de 2 a 6 P. M.

Títulos, antecedentes, etc., etc., los proporcionará el

NOTARIO SEÑOR BASCUÑAN CRUZ, CALLE PRAT 77. VALPARAISO

F-12

Feria Eduardo Rodríguez y Cía.
Calle Exposición esquina de Antofagasta

GRAN FERIA

HOY MARTES 12, A LA 1.30 P. M.

REMATAREMOS:

LLEGADOS DE FREIRE, OSORNO, TEMUCO, LAUTARO, LONGAVI, SAN JAVIER, TALCA, CHIMBARONGO Y CURIMON

Bueyes gordos, Bueyes de trabajo, Vacas gordas y Vacas paridas de lechería, Vaquillas de procedencia lechera, Novillos gordos, Terneros y Lechones gordos, y muchas otras partidas de ganado gordo y para engorda, llegados de diferentes partes.

190 CABALLARES de montura de patrón, de tiro y para el arado, llegados de varios fundos.

EDUARDO RODRIGUEZ & Cía.

NOTA. — Comisión: 1 por ciento. Toda clase de facilidades para embarques y arreos. Servicio especial de góndolas automóviles en Alameda esquina de Exposición, hasta la misma Feria.

DINERO! HAY DISPONIBLE des-de 200 pesos sobre automóviles, muebles, pianos, mercaderías, fianzas, hipotecas. También descuento letras con fianza de comerciante o industrial establecido. Bandera 140, oficina 4. 18-F.

ESPLENDIDO NEGOCIO! SOCIO con 20 000 pesos necesito para negocios rápidos. Renta mensual 1,000 pesos, fuera de utilidades. Capital garantido. Tratar: Bandera 140, Oficina 4. 18-F.

¡¡COLOQUE BIEN SU DINERO!! Tenemos negocios de primera calidad, con buenas referencias Bancarias o comerciales que le garantizan absolutamente su capital. Cada mil pesos le producen de 20 a 50 pesos mensuales de renta fija, garantizada. Mande su dirección a casilla 1680.—Santiago. Reserva absoluta. F-20

DINERO AL MAS BAJO INTERES, facilito sobre hipotecas. Anticipo fondos para cancelar deudas. Arreglo títulos. Comisión módica. Julio Pelissier, Morandé 283. 13-F

PRESTO CUALQUIER CANTIDAD, hipotecas, automóviles, valores. Libertad 10. 12-F

"SOCIO $ 1.200," AVICULTURA, lechería, necesito. Lira 279.

TENGO DIRECTO DINERO POR hipoteca 8% anual. Serrano 735.

NECESITO SOCIO O SOCIA CON 500 para carnicería. Tratar: Cochrane N.o 848. F-11

NECESITO CINCO MIL PESOS Por hipoteca, pago 9 por ciento. —Porvenir 561.

PROFESIONALES

ZURCIDOS INVISIBLES: NOTABLE zurcidor japonés. Especialista único. Especialidad en viraduras, composturas, transformaciones. Son perfectas. San Diego 228. Teléfono Inglés 667. 26-F.

SASTRERIA CARMEN 7, RECIBE hechuras con materiales de primera desde 70 pesos; ternos sobre medida casimir inglés, $ 130, $ 170 y 200. 16-F.

CONDOR 1158, CASA ANTIGUA, única especialista, zurcidos invisibles. Jersey sedas, viradura, hechuras. Transformaciones garantidas. 25-F.

REMATES

MOISES PEREZ, ENCARGASE DE comprar, vender y rematar toda clase de negocios e industrias. Ordenes: Morandé 833. 18-F

REMATE NEGOCIO ABARROTES y muebles, Miércoles 13, a las 2, Zañartu 1091, al llegar a Bandera. Hay: variado surtido de mercaderías abarrotes, paquetería, botellas vacías, aceite, te, chuicos, damajuanas, molinillo americano, balanza, estantería mostrador con o sin derecho posesión y varios otros artículos.— Moisés Pérez, Martillero. Ordenes, Morandé 833.

ROPA HECHA

ROPERIA ANDRES BELLO NUME-ro 601, esquina Recoleta, ofrece ternos, paletoés, ambos, pantalones ternos de niños, sombreros, calzado; precios baratísimos; todo desinfectado. O/N.

ROPERIA LA VEGA. ANDRES BE-llo 694. Ofrece en baratura ternos ambos, paletóes, pantalones, sombreros, calzado, todo desinfectado. N/O.

ROPERIA LA CASA VERDE, ES-meralda 817, entre San Antonio y 21 de Mayo. Realiza ternos, ambos, paletóes, todo de casimires extranjeros, corte correcto, sombreros, calzado. Visítenos, casero, aproveche nuestros precios. N/O.

ROPERIA "LA CANTABRICA. — Ofrece precios de costo: ternos, sobretodos de ricos casimires, cortes moda. Paletoes, pantalones, sombreros, calzado. Esmeralda 863, al llegar a 21 de Mayo. N/O.

ROPERIA MANUEL RODRIGUZ esquina San Pablo, ofrece en baratura ternos, ambos, paletoes, todo de ricos casimires surtidos, colores para todas medidas; sombreros, calzado desinfectados. N/O.

ROPERIA "LA GRAN VIA" SAN Diego 236, se trasladó a Delicias 3391, donde realiza sus ricos ternos casimir, nuevos y usados; precios baratísimos, facilidades de pago. Gran surtido de artículos para caballeros y niños. Delicias 3391. 18-Marzo.

LIQUIDAMOS PERMANENTE EN ropa usada, calzado y sombreros y se venden 6 maniquíes. El Cometa. San Pablo 2972. 12-F.

PROPIEDADES

EN ALAMEDA, DE ESQUINA, LA mejor situación para residencias, vendemos magnífica propiedad recién construida, compuesta de dos casas, pagándola con sólo $ 150,000 y el saldo reconociendo deuda hipotecaria a la Caja, tipo 5-8 ojo. Alejandro Greene Cruzat, sección Propiedades urbanas. Teatinos 86, casilla 3722.

EN MANUEL RODRIGUEZ, RESI-dencia de un piso, recién terminada, a un paso de la Alameda, vendemos en el precio de ocasión de $ 165,000, rebajado de $ 200,000. Debe $ 80,000 Caja Ahorros. Teatinos 86.

EN RIQUELME, EDIFICIO MO-derno, recién construído, dos pisos, dos casas independientes que producen $ 13,200 anuales. Precio: $ 135,000. Teatinos 86.

EN RECOLETA, MUY BIEN SI-tuada, propiedad de renta compuesta de casas de arriendo. $ 150 cada una. Produce $ 22,000 anuales. Precio: $ 160,000. Teatinos 86.

EN MERCED, DE ESQUINA, RE-sidencia de gran lujo, con renta, vendemos de ocasión en sólo 420,000 pesos, rebajados del precio primitivo de $ 550,000. Teatinos 86.

EN IRARRAZAVAL, GRAN QUIN-ta con chalet moderno, de todo lujo y muy cómoda, parque, jardines, plantaciones etc. Precio: $ 240,000. Teatinos 86.

AL LADO DE PROVIDENCIA, EN Pedro Valdivia, quinta con 7,300 metros cuadrados y chalet muy confortable y moderno, vendemos en sólo $ 180,000. Teatinos 86.

EN BELLAVISTA, CHALET MO-derno, recién terminado, de lujo, vendemos en sólo $ 55,000. Teatinos 86.

EN FORESTAL SITIO DE 10 ME-tros por 26. Precio: $ 78,000. Teatinos 86.

A UNA CUADRA DE LA PLAZA de Armas, gran residencia con renta, de todo lujo, pudiendo quedar de esquina con un gasto de 60,000 pesos, vendemos en $ 370,000. Alejandro Greene Cruzat sección Propiedades Urbanas. Teatinos 86, casilla 3722.

ESPLENDIDA CASA EN CALLE Cochrane, esquina, vendemos de ocasión, en $ 140,000. Muy próxima Alameda, moderna, todo confort. Greene Teatinos 86. F 13

DOS GRANDES Y COMODAS CA-sas de lujo en calle Dieciocho vendemos en sólo $ 350,000. Producen $ 52,500 anuales. Teatinos 86. F 13

MAGNIFICA PROPIEDAD EN CA-lle Maturana, muy bien situada, espléndido edificio moderno, 45 metros de frente. Produce mal arrendada, $ 41,050 anuales, vendemos en sólo $ 310,000, rebajado de 410,000 pesos. Greene, Teatinos 86. F 13

OCASION UNICA! PROPIEDAD EN Avenida Recoleta muy comercial, recién terminada, 10 casas y 2 almacenes, 1,380 metros cuadrados. Produce $ 21,500 anuales. Vendemos en $ 160,000. Greene, Teatinos 86. F 13

EN AGUSTINAS, CUATRO CUA-dras centro, vendemos dos grandes casas muy bien tenidas, una en altos, otra en bajos, 860 metros cuadrados. Precio, $ 200,000. Greene, Teatinos 86. F 13

EN AVENIDA PROVIDENCIA AN-tes Pedro Valdivia, residencia de todo lujo, muy moderna, con gran superficie y hermoso jardín, vendemos en $ 195,000. Greene, Teatinos 86. F 13

SITIOS EN FORESTAL, MERCED Delicias, Pedro Valdivia, Irarrázaval, etc., vendemos en condiciones muy favorables. Alejandro Greene Cruzat, sección Propiedades Urbanas. Teatinos 86, casilla 3722. F 13

BUENOS AIRES, ESQUINA CER-ca San Cristóbal, Venden sitio de 7 × metros. Precio $ 27,500. Guzmán, Silva y Cía. Huérfanos 1243.

DOMINICA, CERCA SAN CRISTO-bal, Venden propiedad construcción antigua, 8 piezas, servicios. Mide 15 por 37 metros. Precio $ 22,900. Guzmán, Silva y Cía. Huérfanos 1243.

Sociedad Anónima

HOY MARTES 12

Venderemos buenas partidas de

GANADO GORDO

de varias procedencias, especialmente de Osorno, Temuco, Rancagua, etc., etc.

También tenemos: Caballares de tiro y servicio, buena[illegible]

JUAN ANTONIO GONZALEZ EDWARDS
Gerente

Comisión única: UNO POR CIENTO.

EL TATTERSALL

En la FERIA que se efectuará el MIERCOLES 13 DE FEBRERO

entre otros lotes se rematarán:

50 BUEYES de trabajo, llegados de Chillán.
40 NOVILLOS GORDOS llegados de Malloco.
LLEGADOS DE PEUMO (POR ARREO).
60 CABALLARES de montura de patrió, de tiro, nuevos, sanos y en inmediato estado de servicio.
15 MULAS de tiro, carga y montura, garantidas sanas.
DE OTRAS PROCEDENCIAS
NOVILLOS, BUEYES Y VACAS GORDOS y para engorda, llegados de Maipú y San Fernando.
CABALLARES de montura, tiro y arado de diversas procedencias.

EL GERENTE.

Remate de prendas de plazo ve[ncido]

Hoy Martes 12 de Febrero, a las 9 A. M., el martillero señor Balmaceda rematará en la **Casa de Préstamos "EL UNIVERSAL", calle Garland N.o 4,** las prendas no rescatadas y comprendidas entre los números 35,427 a 43,886.

Hay: armas de fuego, ternos de casimir, vestidos, blusas, batas, abrigos, pañuelos de rebozo, máquinas de coser de mano y de pie, relojes y cadenas de oro y plata, dos espejos grandes, mesa billar, dos neumáticos, ponchos y mantas, máquina de escribir "Continental", sillas de montar chilenas e inglesas servicio de mesa de plaqué, etc., etc.

Hoy Martes 12 de Febrero, a las 10 1/2 A. M., el martillero señor Rivas, rematará en la **Casa de Préstamos "LA FAVORITA", calle San Diego N.o 702,** las prendas no rescatadas y comprendidas entre lo números 42,142 a 44,306.

Hay: cortes de casimir, mantos de seda y velo, sobretodos, máquinas de coser de mano y de pie, anillos con diamantes, prendedores con brillantes, romana con pesas, peinador con mármol, motor eléctrico, taladro mecánico, anillos con perlas, rosas con brillantes, máquinas fotográcas, manteles y servilletas, violines en caja, etc., etc.

Hoy Martes 12 de Febrero, a las 2 P. M., el martillero señor Jorquera rematará en la **Casa de Préstamos "LA ESTRELLA NEGRA", calle San Pablo N.o 916,** las prendas no rescatadas y comprendidas entre los números 93,667 a 94,775.

Hay: anillo con piedra azul y brillantes, armas de fuego, gargantillas y pulseras de oro, cortes de casimir y retazos de géneros, anillos con diamantes, 20 piezas servicio de mesa de plaqué, sábanas de hilo y crea, paraguas de seda, floreros de plaqué, carteras y bolsas de plata violines, impermeables, rosas con perlas, relojes y cadenas de oro y plata, etc., etc.

Hoy Martes 12 de Febrero, a las 4 P. M., el martillero señor Meza rematará en la **Casa de Préstamos "LA GRAN VIA", calle San Pablo N.o 3092,** las prendas no rescatadas y comprendidas entre los números 6,035 a 8,504 y 3,713 a 5,083.

Hay: catres de fierro con bronce, colchones, sommiers, pañuelos de rebozo, escopetas y revólvers, ternos de casimir, vestidos, blusas, batas, abrigos, sobretodos, relojes y cadenas de oro y plata, cortes de casimir y retazos de géneros, servicio de mesa de plaqué y loza en gran cantidad, argollas, prendedores y rosas de oro y muchas otras especies.

El Miércoles 13 de Febrero, a las 9 A. M., el martillero, señor Jorquera rematará, en la Casa de Préstamos **"EL GALLITO", Independencia N.o 1320,** las prendas no rescatadas y comprendidas entre los números 72,051 a [illegible] 44,889.

HAY: catres de bronce, [illegible] con bronce, colchones, gran surtido en ropa blanca, cama, ponchos y mantas, máquina de escribir "Smith", pañuelos de rebozo, armas de fuego, casimir, vestidos, batas, calzado en gran cantidad, cadenas de oro y plata, montar chilenas e inglesas, das, etc, etc.

El Miércoles 13 de Febrero, a las 10 1/2 A. M., el martillero [illegible] vas, rematará, en la Casa de Préstamos **"LA SAN JUAN", Vicuña Mackenna N.o 601,** [illegible] no rescatadas y comprendidas entre los números 11,610 a [illegible]

HAY: mantos de seda [illegible] nadores con mármol, [illegible] tinas, máquinas de coser de pie, manteles y servilletas, de casimir y retazos de géneros, chos y mantas, escopetas, revólvers, catres de fierro, gargantillas y medallas, titos, relojes y cadenas plata, etc., etc.

El Miércoles 13 de Febrero, a las 2 P. M., el martillero, [illegible] rematará, en la Casa de Préstamos **"EL SOL", calle San Diego** [illegible] las prendas no rescatadas comprendidas entre los números 39,994 y 27,905 a 28,[illegible]

HAY: ponchos y mantas, casimir, vestidos, blusas, gos y calzado en gran [illegible] so mostrador, máquinas de mano y de pie, sobretodos de rebozo, mantos de seda, sobrecamas, servicio de plaqué, monedas de oro, fierro con bronce, colchones, miers, gran surtido en ropa y de cama, etc., etc.

El Miércoles 13 de Febrero, a las 4 P. M., el martillero, [illegible] ceda, rematará, en la Casa de Préstamos **"LA ESTRELLA", calle San Pablo N.o 2090,** [illegible] no rescatadas y comprendidas entre los números 65,152 a [illegible]

HAY: ternos de casimir, blusas, batas, abrigos, calzado, ponchos y mantas, viena, mantos de seda y [illegible] de casimir, restos de géneros, [illegible] nas de hilo y crea, [illegible] chas, maletas de cuero, servilletas, máquinas de [illegible] mano y de pie, 16 piezas [illegible] plaqué de mesa, y muchas otras especies.

Las prendas estarán [illegible] desde dos horas antes [illegible] PAGO AL CONTADO.

EL INSPECTOR.

$ 29,000 A CUATRO CUADRAS Ala-meda e inmediato Santa Rosa, venden casa, en perfecto estado, 6 piezas, patio, servicios. Guzmán, Silva y Cía. Huérfanos 1243.

$ 10 EL METRO, VENDESE SI-tios en Cochrane, a dos cuadras de Matta, Guzmán, Silva y Cía. Huérfanos 1243.

$ 18,000 VENDESE PROPIEDAD en Cochrane cerca de Matta, 7 piezas, servicios. Mide 10.60 por 40 metros. Guzmán, Silva y Cía. Huérfanos 1243.

A DOS CUADRAS DE MATTA E inmediata carros Cochrane, véndese propiedad de 17 por 35 metros. Precio: $ 20,000. Guzmán, Silva y Cía. Huérfanos 1243.

AVENIDA MACUL VENDESE SI-tio con frente a tres calles. Carros eléctricos a la puerta. Superficie: 11,000 metros. Precio: $ 35,000. Guzmán, Silva y Cía. Huérfanos 1243.

LORETO AL LLEGAR A DOMI-nica. Véndese sitio de 586 metros con un frente de 12.80 metros. Precio: $ 32 el metro. Guzmán, Silva y Cía. Huérfanos 1243.

$ 25 METRO, VENDEMOS SITIOS a dos cuadras de Matta e inmediato carros Cochrane. Los sitios tienen un fondo de 25 metros, por el frente que deseen los interesados. Guzmán Silva y Cía. Huérfanos 1243.

CHILOE INMEDIATA MATADE-ro, véndese propiedad construcción antigua sólida. Mide 15 por 61 metros. Precio $ 40,000 Guzmán, Silva y Cía. Huérfanos 1243.

SITIOS, POBLACION MONTE-rrey, vendemos y entregamos pagando primera mensualidad desde $ 25. encargámonos construcciones económicas. Lira 279, de 1 a 3.

40,000 AVENIDA SUBERCASEAUX, cuatro cuadras San Diego, diez piezas, doce almacenes. Debe $ 12,500. Produce $ 6,000 Barros. Bandera 78.

EN SAN DIEGO COMPRO BUENA casa para negocio. Tratar: San Diego 1465. F-13

CASITA HASTA $ 20,000 COMPRO. Catedral 2501 F-13

DOS HERMOSOS CHALETS residencia, vendo. [illegible] seaux 498 y 500.—E. F.

$42,000, DOS CASAS CON [illegible] zas, baño, galpón, [illegible] ocasión Acequia [illegible] Tratar: misma casa.

FUNDO EN QUILLOTA, [illegible] tareas planas, entre [illegible] mente regadas, canon [illegible] tación eucaliptus en [illegible] en Quillota, Merced [illegible] Mapocho 936, Mercado [illegible] 7 a 11.30 A. M.

VENDO CHACRA DE [illegible] reas regadas en [illegible] Huérfanos 1153, Oficina [illegible]

SITIO FRENTE DOS CA[illegible] dese ocasión. Tratar [illegible] 2048.

BALNEARIO DE MAI[illegible] vendo dos sitios [illegible] Central. Casilla 2021 [illegible]

VENDO DOS CASAS [illegible] citación y renta, San [illegible]

$ 100,000 VENDO CASA [illegible] Calle Catedral, Bandera [illegible]

COMPRO CASA RESI[illegible] tre Alameda y Santo Do[illegible] ta Brasil. Pago de $ [illegible] Bandera 84, Of. 25.

$ 25,000 VENDO [illegible] ción, calle Concepción [illegible] Diego. Bandera 84, Of. [illegible]

$ 100,000 VENDO CASA [illegible] habitación con renta, [illegible] Domingo y Rosas. [illegible] Bandera 84, Of. [illegible]

$ 46,000 VENDO CASA [illegible] calle Madrid, [illegible] pago. Bandera 84, Of. [illegible]

$ 55,000 VENDO CHALET [illegible] estado, en Avenida [illegible] Bandera 84, Of. 25.

$ 45,000 VENDO CASA [illegible] na renta, calle Rogelio [illegible] dera 84, Of. [illegible]

14,000 VENDO CASA [illegible] gello Ugarte. Tratar: [illegible]

SITIO CHICO VENDO, [illegible]

$ 20 MENSUALES [illegible] autos. Paz 833, esquina [illegible]