Edición de 20 páginas

LA NACION

PRECIO EN TODO EL PAIS VEINTE CENTAVOS

Año VIII — SANTIAGO DE CHILE, VIERNES ·· DE FEBRERO DE 1924 — SUSCRICIONES: Por 1 año, $ 60. — Por 6 meses, $ 32. Por 3 meses, $ 17. — Por 1 año, extranjero: $ 120. — Núm. 2,603

DOS VALIENTES

Cuento por ANTON CHEJOV.

El agrimensor Gleb Gavrilovitch Smirnof llega a la estación de Gnilushki. Unos trece kilómetros le separan de la hacienda a donde se dirige: esto, admitiendo que el cochero no esté borracho y que los caballos no sean unos rocines, en cuyo caso el trayecto equivaldría a 50 kilómetros.

—Hágame el favor de indicarme dónde podría alquilar un coche—le dijo el agrimensor a un guardia de Seguridad.

—¿Un coche? En cien leguas a la redonda no hallará usted nada que parezca un coche... Pero, ¿a dónde va usted?

—A Defkino, la finca del general Jojotof.

—Le aconsejo que vaya a la posada que hay detrás de la estación, en la cual paran a veces los lugareños con sus carros. Trate usted de que alguno de ellos le conduzca — le dice bostezando el guardia.

El agrimensor suspira y se dirige lentamente a la posada. Después de muchas averiguaciones, dudas y coloquios, logra ponerse de acuerdo con un carretero enorme, hoñudo y picado de viruelas, que viste un andrajoso capote.

—¡Valiente carro el tuyo! El diablo en persona no alcanzaría a decir cuál es su parte trasera y la delantera—exclama el agrimentor, encaramándose en el vehículo.

—Ello no es muy difícil de saber. Donde está la cola del caballo es la parte de delante, y donde se sienta vuestra señoría, es la parte de atrás.

El caballo es joven, pero flaco, con piernas torcidas y orejas desmesuradas. Al primer latigazo, el rocín menea la cabeza sin moverse del sitio; al segundo pega un tirón al carro; al tercero da una sacudida, y solamente al cuarto se pone en marcha.

—¿Vamos a ir a este paso todo el camino?—pregunta el agrimensor, aturdido por el traqueteo y asombrado de ver cómo se armoniza el paso de tortuga del animal con aquel vaivén tan atroz.

—Llegaremos, no tenga cuidado... La jaquita es joven y vivaracha... Déjela tiempo de estirar las piernas, y verá cómo luego no habrá modo de pararla... ¡Arre, maldita; arre!

Cuando el carro sale de la estación, es casi de noche. A la derecha extiéndese una llanura helada sin fin. En el punto del horizonte donde se junta con el cielo se ve una raya luminosa, indicando el Poniente. A la izquierda de la carretera destácanse unos montones pardos, sin que sea posible distinguir si eran pilas de heno o chozas de una aldea. Lo que hay por delante el agrimensor no lo ve, porque la ancha espalda del carretero se lo impide. Hace un frío glacial.

"¡Qué desierto!—se dice el agrimensor, procurando taparse las orejas con el cuello de su gabán.—¡Buen lugar para bandidos! Aquí pueden matar a cualquiera sin que nadie se entere. No me había fijado antes de ahora; pero el carretero tiene trazas bastante sospechosas. ¡Qué espalda, qué músculos! De un puñetazo es capaz de dejar a un hombre en el sitio. ¡Qué cara de bruto!" — ¡Oye, amigo! ¿Cómo te llamas?—dice a su automedonte.

—¿Quién, yo? Klim.

—Pues, dime, Klim, los caminos de por acá ¿son seguros?

—Gracias a Dios, nunca pasa nada.

—¡Muy bien! Me alegro que no haya bribones. Por si acaso, llevo conmigo tres revólvers. (El agrimensor mentía). Ya sabes que con el revólver no se bromea. Soy capaz de hacer frente a diez bandidos.

Se oscurece completamente. El carro, dando chirridos y tambaleándose, tuerce a la izquierda.

"¿A dónde me lleva? Seguíamos derecha y de repente torcemos a la izquierda. No me vaya a meter en alguna emboscada", reflexiona el hombre. Y luego, en voz alta:

—¡Oye, Klim! De modo que aquí no se corre peligro alguno. Es lástima. Me gusta pelearme con salteadores No hagas caso de mi aspecto enfermizo y débil; soy fuerte como un toro. Una vez me atacaron tres bandidos, y, ¿sabes lo que hice? Al primero le aseté un porrazo que le causó la muerte; a los otros dos los agarré y fueron a parar a presidio... ¡Dios sabe de dónde me vienen tales fuerzas! A un hombretón como tú lo cojo y lo aplasto

Klim vuelve la cara, mira al agrimensor y empieza a fustigar su caballo.

—Como te digo, amigo mío, no envidio a quien se enrede con mi persona; no tan sólo le dejaré sin brazos y sin piernas, sino que le mandaré a presidio Todos los jueces y todos los jefes de Policía son amigos míos Aquí donde me ves, soy persona importante Cuando voy de viaje la Policía está alerta no me vaya a ocurrir algo malo. En cada matorral hay un guardián que vigila... ¡Alto! ¡Alto! ¿Dónde me llevas?

—¿No lo ve usted? Es un bosque

"En efecto, es un bosque—piensa el agrimensor.—¡Qué susto me ha dado! Pero necesito disimular mi agitación ¿Por qué se vuelve con tanta frecuencia para mirarme? Estará preparando algún golpe.. Antes su caballo apenas se movía, y ahora va al galope". — ¡Oye, Klim! ¿Por qué haces correr tanto a tu caballo?

—Si no le hago correr. Es que cuando empieza no hay quién lo detenga.

—¡Mientes, tunante! Observo que mientes. Haces mal en mentir. ¡Detén el caballo! ¿Me oyes? ¡Deténlo!

—¿Para qué?

—Porque espero a cuatro camaradas en el camino. Me prometieron reunirse conmigo en este bosque... Cuando estemos juntos, el viaje será más alegre...: son mocetones de pelo en pecho... cada uno provisto de su revólver... ¿Por qué te vuelves hacia mí? ¿Qué te ocurre? Nada tengo de extraordinario para que me mires así...; tengo solamente el revólver. ¿Quieres que te lo enseñe? Lo sacaré si te place.

El agrimensor hace ademán de buscar algo en sus bolsillos; pero al mismo tiempo Klim salta del carro, y, corriendo a gatas, va a esconderse en la espesura del bosque.

—¡Socorro! ¡Socorro!—grita desesperadamente.—Toma, maldito, el caballo y el carro y llévatelos a donde te parezca; pero ¡no me mates a mí! ¡Socorro!

El rumor de sus pasos se pierde a lo lejos, y todo queda en silencio. El agrimensor, mudo de asombro, detiene el caballo, se sienta más cómodamente y entrégase a sus reflexiones.

—Se ha escapado el tonto... Le he asustado. ¿Cómo me las arreglaré ahora sin él? Yo no conozco el camino. Será capaz de propalar que le he robado el caballo... ¡Klim, Klim!

La idea de tener que pernoctar en el bosque oscuro, escuchando el aullido de los lobos, le causa un estremecimiento grande.

—¡Klim, hijo mío, Klimuechke! ¿Dónde estás?—grita con toda la fuerza de sus pulmones.

Al cabo de llamar dos horas seguidas, el agrimensor se pone ronco; de pronto le parece oír un débil gemido.

—¡Klim! ¿Eres tú, hijito? ¡Ven aquí!

—¿No me matarás?

—¡Pero si todo fué una broma! ¡Ven aquí muchacho! Dios es testigo que sólo quise bromear. Ni siquiera tengo revólver. Lo decía por el miedo que tenía Te lo suplico, vámonos de aquí; estoy helado.

Klim juzga que un verdadero bandido ya se hubiera ido hace tiempo con el caballo y con el carro; sale indeciso del bosque y se acerca a su pasajero.

—¿De qué te asustas, tonto? Lo que te decía era por reír, y tú te asustaste. Sube y vámonos.

—¡Que Dios se lo pague, señorito!—murmura Klim, subiendo al carro. — De haber previsto lo que me ha sucedido, no le hubiera llevado ni por cien rublos... Por poco me muero de miedo.

Klim da un latigazo al caballo y el carro cruje. Da un segundo, un tercero... y después del cuarto, el jamelgo arranca, por fin. El agrimensor se tapa las orejas con el cuello del gabán y se tranquiliza. Ya no les teme ni a Klim ni al camino.

A. C.

Dolores de cabeza por rebeldes que sean, los alivian instantáneamente las

OBLEAS LAPPONI

BENGURIA

Invita a usted a curarse las Canas y la Calvicie. Basta aplicarse unas pocas veces este maravilloso tónico y se mejorará radicalmente.

Dr. RAFAEL BENGURIA B.

MONEDA 875. — TELEFONO 882. — CASILLA 2426.

Atiendo pedidos a provincias.

AVISOS de REMATE

ULTIMA PAGINA

HOY — EL TATTERSALL.—ANIMALES

HOY — ROBUSTIANO VERA. — MENAJE DE CASA EN AHUMADA 129.

MAÑANA — VICTOR ARAYA. — INSTALACIONES, HUERFANOS 1020.

EL ALTO COSTO DE AMAR

Las experiencias de Mr. Brandeis. — 750,000 dólares por la primera esposa que perdió y tal vez un millón por la segunda. — Un verdadero record sustentado por un joven comerciante de Nebraska.

El alto costo de la vida no tiene importancia alguna para Mr Ervin John Brandeis, propietario de uno de los mayores almacenes del Oeste de los Estados Unidos y el hombre más rico de Nebraska, pero es seguramente muy posible que el elevado costo de amar le esté causando muchas y muy graves preocupaciones.

El joven Mr. Brandeis no tiene aún 28 años de edad, pero el costo de sus rsu tos de amor sube ya de un millón de dólares

Su primer divorcio le importó 750,000 dólares. El segundo, según se anuncia le disminuirá sus fondos por lo menos en un millón redondo y aún se cree que sobrepasará dicha suma.

Entre estas dos carísimas experiencias matrimoniales encontró sin embargo, tiempo el joven Brandeis para verse mezclado en el juicio seguido por un marido que lo demandaba por "quitarle el amor" de su esposa y que le costó la insignificante suma de 50,000 dólares, más o menos.

Los amigos de Mr. Brandeis estiman que su segunda aventura matrimonial le importará no menos de un millón de dólares, eso sí que no saben si la cantidad deberá ser pagada de un solo golpe o en parcialidades. Mr. Brandeis y sus abogados no quieren decir una palabra sobre este asunto y lo mismo pasa con la segunda señora Brandeis que se manifiesta igualmente reticente.

Pero un millón o dos millones no afectarán seguramente al joven Mr. Brandeis que aunque la suma es grande, siempre le quedará aún mucho más en su caja de fondos.

De los divorcios de Mr. Brandeis, el segundo es el más novelesco y lleno de acontecimientos. Sus detalles seguramente podrían proporcionar material para un emocionante drama cinematográfico. Sin embargo sus líneas generales son mantenidas cuidadosamente en reserva.

El segundo matrimonio de Mr. Brandeis se verificó en Seward, Alaska, en circunstancias que Mr. Brandeis y sus amigos iban en viaje de caza. Un yate privado: cazadores, operadores de film, amigos, etc., contribuían a hacer más interesante aún la excursión

El matrimonio se verificó no mucho tiempo después del primer divorcio y se asegura que Mr. Brandeis conoció a la segunda esposa, un poco tiempo antes de separarse de su primera mujer.

El primer enredo matrimonial y que le costó únicamente tres cuartos de millón fué algo prosaico comparado con el segundo. Mr. Brandeis, por razón de los negocios de su firma, tenía que ausentarse con frecuencia de Omaha a Nueva York. En uno de esos viajes su esposa quiso sorprenderlo agradablemente, y tanto lo sorprendió y se sorprendió también tanto ella, que regresó inmediatamente al lado de su madre, después de haber dejado órdenes a su abogado que entablara el juicio de divorcio, que se resolvió para Mr. Brandeis en el pago de 750,000 dólares contantes y sonantes.

Después de este juicio Mr. Brandeis se fué a Alaska y allí, como ya hemos dicho, contrajo matrimonio nuevamente. A su regreso a Omaha los recién casados decidieron hacer un nuevo viaje y esta vez se dirigieron al Africa Central, donde aún se guarda entre los naturales un recuerdo de las hazañas cinegéticas de ambos esposos. Después de haber muerto un enorme rinoceronte, leones y tigres, los esposos Brandeis volvieron nuevamente a Omaha a llevar una tranquila vida.

Sin embargo, no habían transcurrido tres semanas cuando sucedió algo muy grave que no ha podido ser averiguado aún. Mrs. Brandeis se presentó a los tribunales pidiendo el divorcio porque su marido era "cruel" para con ella. Pero no citó un ejemplo de esa "crueldad", no dió detalles y ni siquiera quiso explayarse ante la Corte de divorcio.

John Brandeis, por su parte, no ha querido hacer hincapié en los cargos que le hace su esposa y por motivos particulares tal vez, ha aceptado a fardo cerrado todas las imputaciones, y desde un principio no ha hecho sino buscar un "arreglo satisfactorio", arreglo que se traducirá, según se ha dicho, en el pago de un millón de dólares, discutiéndose actualmente sobre si esa suma se le pagará por Mr. Brandeis a su segunda esposa en una sola vez o por parcialidades.

Se dice que el "garrote" empleado por los abogados de Mrs. Brandeis para obtener el pago del millón de dólares ha sido la amenaza de explicar en qué consiste precisamente el cargo de "crueldad" a que se refiere la demanda de divorcio.

ITAL POQUINDO

LA GRAN VIDA

por IVONNE SARCEY

¿A qué puede llamarse la "gran vida"?

¿Es la vida de un Pasteur, de una madame Curie, en donde todos los instantes están dedicados a un ideal que tantas lucha cuesta alcanzar.. ? ¿Es la vida de un Rodin espiando el alma a través de la materia para fijarlos en imortales obras maestras? .. ¿Es la de un César Frank, dejando al mundo páginas sublimes que nos sumirán en éxtasis?... ¿Es ésto una gran vida?

Sí y no.

Es una gran vida si se considera el resplandor que proyecta sobre nuestro hemisferio. Pero no es la gran vida. Entre "una" y la otra hay un mundo y la "gran vida" expresa justamente todo lo contrario de "una" gran vida.

Una gran vida se termina alguna vez en la gloria, pero más a menudo en medio de la ingratitud de los hombres y casi siempre en la pobreza.

La gran vida empieza con el dinero y cuando más estúpidamente se tire por la ventana, más la vida merece el epíteto risible que las acompaña. Si la reconoce en el lujo con que se rodea en lo tonto de sus vanidades, en la incoherencia extenuante de sus placeres .Tes "dancings", snobismos; he aquí el fondo de la gran vida que conduce a la neurosis o a algo peor.

Es siempre parecida, porque no sabe cambiar Desde el instante en que no tiene otro objeto que el placer ni otro horizonte que la vanidad de aparentar ya pueden ocurrir cataclismos revolucionar el mundo los inventos florecer el genio y el arte, la gran vida se mantendrá siempre en el islote brillante en donde sólo existe egoísmo pretensión frivolidad, ignorancia y aburrimiento.

La característica de la gran vida es la trivialidad Todos los mundanos están calcados unos sobre otros. Se visten lo mismo adoptan idénticas frases, se pliegan a iguales fórmulas.

¿Comprendéis ahora la diferencia que existe entre "la" gran vida y, sencillamente, "una" gran vida?... ¿La vida simple leal, buena, llena de ternura, de amor al trabajo; la vida que merece ser vivida y que se desliza en su pequeño radio de acción, es realmente "una" gran vida?

I. S.

PRESTAMOS

por alhajas, plaqués, pianos, victrolas y toda clase de objetos

SAN DIEGO 460

— EL AGUILA —

"LA PODEROSA"

RESULTADO DEL SORTEO ANUAL

verificado ayer 28 de Febrero.

Entraron a participar en el Sorteo todos los Bonos de un peso, desde el 26 de Marzo hasta el 25 de Febrero corriente, inclusive.

PREMIOS MAYORES

CON 10,000 PESOS.— 79136, serie Y (Antigua), color plomo y morado (25 de Mayo).

CON 5,000 PESOS.— 89453, Setiembre.

CON 1,000 PESOS.— 29269, Noviembre; 84198, Mayo; 37545, Julio; 39246 Octubre 59588, Agosto; 61141, Octubre; 71938, Agosto; 72958, Febrero

CON 500 PESOS.— 04373, Julio; 04434, Enero; 09631, Agosto; 34283, Setiembre, 46837, Abril, serie X (Antigua), color anaranjado y café; 60653 Julio 67397, Febrero; 68903, Abril, serie X; 83161, Mayo; 85631, Junio.

El acta del Sorteo, queda protocolizada en la Notaría del señor José Vicente Fabres.

Los premios se pagan en los locales y horas de costumbre.

Listas oficiales de este Sorteo, estarán a disposición del público, desde mañana en la tarde, debido a que por su extensión, no pueden ser impresas en "mimeógrafo".

CONCURSO DE OPINIONES

Se recomienda a las personas interesadas en tomar parte en este Concurso, se sirvan apurarse en enviar sus trabajos, pues, estos se recibirán únicamente hasta el día 1.o de Marzo, a las 12 de la noche.

PROXIMO SORTEO: 5 DE MARZO

Bono de 10 pesos, dividido en 5 quintos de DOS PESOS, cada uno, PREMIO MAYOR: 25,000 PESOS.

ADQUIERA SUS BONOS CON TIEMPO

B. FERRAN, Gerente.

ALMANAQUE

del Patronato Nacional de la Infancia (1924)

250 Páginas de lectura amena e instructiva

Literatura, Ciencias, Artes, Conocimientos útiles, Cocina, Tejidos, Informaciones Comerciales, Guía Policial, Noticias religiosas, Itinerarios de Ferrocarriles, Tarifas Postales y de Vehículos, Tabla de cambios, Cuerpo Diplomático y Consular residente, Indice de avisadores.

Precio: UN PESO EJEMPLAR

En las principales librerías y casas de comercio.

Auto - Camiones

Nuevos modelos para Invierno, montados en chassis FORD, DODGE, BROCKWAY O REPUBLICA, para entregar en un plazo de 30 días y con las mejores condiciones, tanto en construcción como en el precio y pago, encontrarán en

"EL GARAGE SANTIAGO"

EJERCITO 734 — TELEFONO INGLES 32 (Parque)

Antes de comprar, consulte mis precios

Gran Ocasión

MUEBLES

Dormitorios, Comedores, Salones, Roperos, Peinadores, Aparadores y toda clase de muebles.

Catres de bronce, sommiers y colchones de lana. Alfombras tripe cortado de lana y tripe rizado de una pieza.

PRECIOS DE REALIZACION SAN DIEGO 460

EL AGUILA

Frente a la Plaza de Almagro

Fábrica Nacional de Sillas "La Gran Rapid" CALLE ANTOFAGASTA 2130, ENTRE AVENIDA BEAUCHEF Y CLUB HIPICO

DEPOSITO: CALLE SAN DIEGO 219-C.

TRANVIAS PARQUE Y CLUB HIPICO.— TELEFONO 133 (PARQUE).— DIRECCION TELEGRAFICA: "RAPID".

Esta Fábrica tiene sillas de todas clases, desde SESENTA PESOS DOCENA, hasta TRESCIENTOS PESOS.

No compre sillas sin visitar primero la EXPOSICION PERMANENTE que tiene la "GRAN RAPID", en calle ANTOFAGASTA 2130. Todos sus precios están fuera de toda competencia. Su variado surtido hace que nadie salga de la Fábrica sin comprar.

Sillas de dolar para playas, biógrafo o circos, se hace a $ 5 cada una, la mejor y más resistente en su género.

Estas sillas son de madera de lingue, tapizadas en cuero o enjuncadas. Estos precios son puestos en Fábrica.

A provincias se mandan enjabadas, recargando 12 pesos por docena.

Señor O. Pinochet L. — Calle Antofagasta 2130.— Sírvase mandarme, sin compromiso para mí, su catálogo de sillas.

NOMBRE...

CIUDAD...

CALLE...

Todo pedido de provincia debe venir acompañado de su valor.

$ 80.00 doc. — $ 100.00 doc. — $ 110.00 doc. — $ 120.00 doc.

Esta Fábrica se trasladará para fines de Marzo a Delicias 3538

E. TURRI

PROXIMOS SORTEOS

DE BUENOS AIRES: Febrero 29, de $ 80,000 argentinos, ENTERO, $ 80; QUINTO, $ 16 chilenos

DE BUENOS AIRES: Febrero 29, de $ 20,000 argentinos, ENTERO, $ 80; QUINTO, $ 6 chilenos

DE MONTEVIDEO: Febrero 29, de $ 20,000 oro uruguayo. ENTERO $ 65. QUINTO $ 13 chilenos.

Si quiere ganar en estas loterías, adquiera sus billetes UNICAMENTE en la afortunada

CASA E. TURRI (Casa de cambio de Monedas)

BUENOS AIRES: Galería Güemes 356 — Casilla 1772

LOTERIAS

Nacional Argentina y Caridad de Montevideo

GUIA PROFESIONAL

ABOGADOS

GABRIEL AMUNATEGUI
SALVADOR DE LA VEGA
Estudio: Huérfanos 1153 (oficina 32 y 33). Casilla 3091.

ERNESTO BARROS JARPA
Atiende sus asuntos profesionales e señor Agustín Barros Jarpa, en Morandé 235.

JUAN BARROS RIESCO
Oficina: Huérfanos 1235. Domicilio: Carrera 287.

NAZARIO CHACON DEL CAMPO
Morandé 450. Bajos. Teléfono 2008. Casilla 3211.

LUIS MALAQUIAS CONCHA
Civiles, criminales, casaciones. Compañía 1065. Casilla 1088.

FEDERICO DUNCKER RIGGS
Huérfanos 833, altos Banco Germánico. Casilla 219. Teléfono 295.

ALBERTO DURAN B.
Huérfanos 1235. Ofi. 8. Casilla 2914.

NICANOR ELGUETA
Galería Alessandri 19. Teléfono 636. Asuntos civiles, comerciales, mineros y criminales.

GALVARINO GALLARDO NIETO
Ahumada 168, altos. Teléfono 2348.

HECTOR ARNALDO GUERRA
Asuntos criminales, nulidades matrimonios, divorcios. Teléfono 4352. Santo Domingo 1251.

OSVALDO HEVIA L.
Morandé número 244. Casilla 1831.

MANUEL MERINO E.
LUIS MERINO E.
Bandera 166. Teléfono 3077. Casilla 3401. 10-11 y 4.30-5.

BERNARDINO LEIVA
Abogado. Bandera 552. Casilla 3083.

LORENZO MONTT
AMBROSIO MONTT WILMS
Compañía 1207. Teléfono 1807.

ARISTIDES NOVOA V.
Abogado. Agustinas 1111. Regresa el 1.o de Marzo.

MANUEL OLIVA
Galería Alessandri 15 A. Teléf. 3203. Juicios civiles y criminales.

ROBERTO DE PETRIS
Estudio y domicilio: Galería Alessandri 25. Ausente hasta 20 de Febrero. Teléfono 156. Casilla 4044.

ANTONIO P[illegible]T O.
Especialmente cuestiones comerciales. Estudio: Bandera 170. Casilla número 4024. Teléfono inglés 1137 Santiago. Huérfanos 234. Of. 10-11.

RUBERTO SALGADO GALLARDO
Criminalista. Alegatos Cortes. Asuntos civiles, militares. Estudio, domicilio: Bandera 667.

LISANDRO SANTELICES E.
Abogado. Compañía 1246. Tel. 831.

HUMBERTO YAÑEZ VELASCO
Agustinas 618. Teléfono 1614.

JULIO ZAMORA LARRAIN
ANIBAL VERGARA BARROS
Abogados. Amunátegui 550. 10 a 12.

INGENIEROS

ALFREDO LEA PLAZA
Moneda 1168. Teléfono 137.

RAFAEL TORREBLANCA
Oficina técnica: Galería Alessandri 80. Casilla 952. Teléfono 1349.

MEDICOS

Dr. ITALO ALESSANDRINI
Cirugía y ginecología: 1 a 3. Merced 322. Teléfono 3555.

DR. AMENABAR OSSA
Oculista. Catorce años Europa, ocho años médico director Hospital de Ojos Condado Stanford (Inglaterra). Merced 494. De 1.30-4. Teléf. 603.

Dr. CARLOS D. AGUIRRE
Especialidad vías urinarias, venéreas y sífilis. Carmen 191. De 5 a 7.

Dr. ALCAINO
Oído, nariz, garganta. Vías lacrimosas. Especialista Hospital Salvador y Niños. 3-5. Dieciocho 257. Tel. 257.

DR. ARNELLO
Cirugía anestesia general, venéreas. García Reyes 17. De 12-3. Hospital San Vicente, 4-5.

DR. ANIBAL ARIZTIA
Enfermedades niños. Consultas, 1.30 a 3.30. Teléfono 1547. Huérfanos 1724.

Dr. BUNSTER
Médico Hospital San Juan de Dios. Asistencia Pública. Santa Rosa 38. Consultas: 2 a 3. Teléfono 3470.

ARTURO BARRAZA ABAYA
Médico-Cirujano
Especialidad vías urinarias, venéreas, sífilis. De 3 a 6. Puente 557. Teléfono 4374.

Dr. BORQUEZ SILVA
Estudios Europa. Pulmón, corazón. Estómago. Intestinos. Rayos X. 3 a 5. Arturo Prat 80. Tel. 19 Matadero.

Dr. RIFO BUSTOS
Estudios en Europa medicina interna, preferentemente corazón, estómago. 2 a 5. Cochrane 117.

Dr. BISQUERT
Vías urinarias sífilis. Moneda 859. De 3 a 6. Casilla 2563. Teléfono 953.

Dr. J. BRONFMAN

Estudios Europa. Cirugía. Enfermedades de señoras. Venéreas. 2 a 5. Compañía 1463. Teléf. 3457. (Teléfono domicilio 3086).

Dr. JULIO BUSTOS
Médico ciudad Santiago. Medicina interna. Niños, sífilis. Recoleta 707. De 2-4.

Dr. ROBERTO BALTRA G.
Medicina general, vías urinarias 1.30 a 6. Ahumada 11. Teléfono 170 Parque.

Dr. BARRENECHEA

Oculista y especialista en oídos, nariz y garganta. (Ausente).

Dr. BRAGA CASTILLO
Rayos X. Merced 136. Teléfono 398. Consultas: de 9 a 10 y 1 a 4.

Dr. MARIANO BAHAMONDE RUIZ
Cirugía y ginecología. Cochrane 66. 2 a 5. Domicilio: Delicias 1230.

Dr. HECTOR CORONA T.
Se dedica exclusivamente a exámenes de laboratorio. Delicias 863. Teléfono 2483.

Dr. RODOLFO CASTILLO

Oídos, nariz, garganta, de 3 a 7. Delicias 1164.

Dr. ALDO CONTRUCCI
Estudios Europa. Medicina interna. Sífilis. Agustinas 1729. 2.30 a 4.30. Teléfono 2240.

Dr. LEON CHONCHOL
Medicina general. Rayos X. Sífilis, piel, venéreas. Consultas: 2 a 5. Serrano 34.

Dr. CASTAÑEDA IGLESIAS
Médico residente Hospital Niños. Trasladóse Compañía 1889. Teléfono 254. De 1.30 a 3.30.

Dr. CROIZET
Trasladóse Londres 25, entre Serrano y San Francisco. De 1 a 3. Teléfono 637.

Dr. EDUARDO CRUZ COKE L.
Medicina interna. Merced 305. De 4.30 a 6.30. Teléfono 4205.

Dr. E. DAVILA M.
Estudios Europa. Medicina interna. Laboratorio: de 5 a 7. Nataniel 113.

Dra. JUANA DIAZ MUÑOZ
Especialista enfermedades señoras y niños. 4 a 6. Delicias 858. Tel. 1715.

RODRIGO DONOSO GAETE
Medicina interna. Lunes, Miércoles y Viernes. 3 a 5. Santo Domingo N.o 1474. Teléfono 256.

Dr. BODDS
Cirugía, huesos, ingertos óseos, cirugía cráneo-cerebral, de la médula y nervios. Estudios Estados Unidos, Europa. 21 de Mayo 572. 3 a 5.

Dr. RICARDO DONOSO
Enfermedades del corazón, pulmón. Regresó de Europa. 2.30 a 4.30. Agustinas 619.

Dr. PAULINO DIAZ
De 1.30 a 4. Enrique Concha 43. (Entrada por Delicias o Erasmo Escala).

Dr. CARLOS DOREN N.
Enfermedades de señoras. Cirugía. Monjitas 536. Teléfono 2571. Consultas 1 a 4.

DR. DIMITSTEIN

Agustinas 1308, esquina Teatinos. Rayos X. Medicina general, especialidad corazón, pulmón, estómago o hígado. 1—4. Teléfono 3848.

Dr. ESPINA
Rayos X. Medicina interna. Estudios Europa. Delicias 1223, esquina Gálvez. Teléfono 2102. De 1.30 a 4. Ausente hasta el 1.o de Marzo.

Dr. JULIO ENDARA
Medicina interna, estómago, corazón, riñones, obesidad. 2—5. Delicias 221.

Dr. FRANCISCO EDWARDS
Estudios Europa. Vías urinarias. Teatinos 10. De 2 a 4. Regresó.

Dr. FUENZALIDA CORREA
Cirugía, enfermedades señora. Partos. De 2 a 3. Huérfanos 715. Teléfono 466.

Dr. FUENZALIDA BRAVO
Profesor extraordinario. Enfermedades de niños. Merced 500. Teléfono N.o 721. 2 a 4.

Dr. FONTECILLA
Estudios en Europa. Afecciones pulmonares y nerviosas. Rayos X. Delicias 1626.

Dr. CARLOS GARCES BAEZA

Delicias 1276. Teléf. 2747
Exámenes químicos, bacteriológicos. Reacción Wassermann. Rayos X. Medicina interna. 1 a 5.

Dr. RICARDO GUNTHER
Ayudante Clínica Ginecológica Universitaria. De 2 a 4. Avenida España 696. Teléfono 258. Parque.

DR. FELIX GROHNERT B.

ENFERMEDADES DE LA PIEL, SIFILIS Y VENEREAS
Luz ultra-violeta. Radioterapia. De 2 a 5. Ejército 381.

Dr. ANIBAL GREZ
Oídos, nariz, garganta. De 3.30 a 5.30. Merced 324. Teléfono 3555.

DOCTOR GIANELLI — Estudios Europa. Sífilis, piel, vías urinarias. 21 de Mayo 562.

Dr. GREENE
Estudios Europa. Cirugía y Ginecología. San Martín 509. 2—4. Teléfono 2860.

DR. GIANANI

Medicina interna, especialmente pulmón, corazón, venéreas, sífilis. De 10 a 11.30 y 3 a 5. Agustinas 1111. Dep. 4.

Dr. ENRIQUE GONZALEZ H.
Estudios Europa, especialmente estómago, intestinos, hígado, diabetes, obesidad, reumatismo. Ejército 644. De 1 a 2.30.

Dr. GARCIA COLLAO
Estudios Europa. Ojos, oídos, nariz y garganta. San Antonio 148. De 4 a 6.

Dr. GUSTAVO GIRON L.
Cirugía y Ginecología. Brasil 83.— Teléfono 3126. De 1 a 3.

A. ICAZA BARROS
Médico Cirujano
Santo Domingo 739. Teléfono 2309.

Dr. ALEJANDRO INFANTE
Médico Jefe Policlínico. Niños, Hospital Salvador. 2a 5. Delicias 253.

Dr. AGUSTIN INOSTROZA
Cirugía general, especialmente de niños. Sífilis. 1-6. Puente 588.

Dr. JOHOW
Estudios Europa. Cirugía y Ortopedia. Adultos, niños. 3-4. Santo Domingo 1523.

Dr. ROBERTO JARAMILLO
Ejército 707. Teléfono 142, Parque.

Dr. KORNER ANDWANTER
Estudios en Estados Unidos. Cirugía, ortopedia. Consultas: 1-4. Santo Domingo 628.

INSTITUTO RADIOLOGICO
Radioscopía, radiografía, radioterapia, aplicaciones radium.

Dr. ADOLFO KAPLAN
Estudios Estados Unidos y Europa. Compañía 1429.

Dr. TEODORO LEIBLE
Enfermedades nerviosas. Medicina interna. Rayos X. Lunes, Miércoles, Viernes 5-7. Martes, Jueves, Sábado, 2-4. Olivos 749.

DR. H. LEA PLAZA

Estudios en Europa, Compañía 2115. De 2-5. Compañía 2115.

Dr. LABRA LETELIER
Nariz, garganta, oídos. Consultas: de 1 a 5. Compañía 1361.

Dr. ARMANDO LEON L.
Cirujano. Compañía 1909. Martes, Jueves, Sábado, 1-3. Teléfono 3846.

Dr. LOIS
San Pablo 1236. Medicina general. Vías urinarias. Sífilis. De 1 a 4.

Dr. LAVAL
Medicina interna. Amunátegui 24. De 1-2. Domicilio: Cochrane 346.

Dr. MESA OLVA
Estudios Europa. Medicina interna. Sífilis. 4-6. Dieciocho 268. Teléfono 1769. Domicilio: Vicuña Mackenna 955. Teléfono 9. Santa Elena.

Dr. MOORE FUENZALIDA
Enfermedades señoras. Cirujano Hospital San Borja. 1.30 a 3.30. Vergara 155. Teléfono 3074.

Dr. MUÑOZ VALENZUELA
Médico residente Hosp. Niños. Enfermedades niños. Matucana 103. De 2 a 5.

Dra. CORA MAYERS
Médico-Cirujano
Regresó de EE. UU. Especialista en niños. Luz ultra-violeta. Ahumada 49. Teléfono 711.

DOCTOR ITALO MARTINI S.
Oculista
Regresó de Europa. Ahumada 17. Consultas: 3 a 5.

Dr. JUAN MARIN
Ausente hasta 1.o de Marzo.

Dr. MORALES BELTRAMI
Medicina general. Especialmente niños. Catedral 3237. De 1 a 3.

Dr. JUAN MONTENEGRO M.
Enfermedades de niños. Compañía 1779. Teléfono 2120.

Dr. OSCAR MELENDEZ
Medicina interna. Sífilis. Merced 778. De 3-4. Domicilio: Sazié 2007. Teléfono 2246.

DOCTOR MALBRAN
Enfermedades mentales y nerviosas. De 2 a 6. San Antonio 584.

Dr. MANUEL MORENO
Medicina general. Particularmente pulmón, estómago, intestino. Tratamiento especial tuberculosis pulmonar. Estudios Europa. San Francisco 155. 2.30 a 4.30.

Dr. E. NUÑEZ ZAMORA
Martes, Jueves y Sábado. 2-6. Matucana 289. Teléfono 201. Estación.

Dr. LUIS OPAZO P.
Jefe Policlínica Niños. Universidad Chile. Compañía 3007. Teléfono 48. Estación.

Dr. OHLERICH
Titulado Alemania y Chile. Medicina interna. Enfermedades Niños. Teléf. 322. Catedral 1488. De 2-4.

Dr. MARCIAL PARADA
Oídos, nariz, garganta. De 3 a 5. Santo Domingo 831. Teléfono 1859.

Dr. ORREGO PUELMA
Médico Hospital San Juan de Dios. De 1.30 a 3.30. Agustinas 1314. Teléfono 1317.

Dr. PANTOJA
Corazón, pulmón, estómago, sífilis. Delicias 1276. 2 a 4. Teléfono 3747. Santo Domingo 1633. 6 a 8. Teléfono 574.

Dr. A. CUSTODIO PORLETE
Medicina interna y niños. Recoleta 65. De 1.30 a 2.30. Teléfono 4665.

Dr. DAVID PULIDO I.
Enfermedades niños. Santo Domingo 1790. Teléfono 2162. De 1 a 4.

Dr. PRUNES
Estudios Europa. Jefe clínica, piel, sífilis. Venéreas. Merced 490. Casilla 3896.

GUILLERMO PUELMA
Médico Cirujano. 171 Avenida Vicuña Mackenna. Ausente en Europa.

Dr. OSCAR PERALTA
Medicina general: señoras 3 a 4.30. Prat 672. Teléfono 194. Matadero.

Dr. IVAN PRINTO N.
Enfermedades niños. Castro 240. Teléfono 2482.

Dr. ALBERTO PANATT
Médico jefe Policlínica Prof. García Guerrero. Pulmón, corazón, estómago, hígado. Rayos X. Teléfono 1211. Huérfanos 1819. De 2 a 4.

Dr. EDUARDO DE RAMON
Regresó de Europa. Cirugía, enfermedades señoras, 1 a 3. Agustinas 1606. Teléfono 3623.

Dr. [illegible] RAMAUSEN
Carmen 47. De 4-6. Teléfono 2022. Riquelme 47. De 1 a 4. Teléfono 1642.

Dr. JOEL RODRIGUEZ F.
Estudios Europa. Medicina interna. Especialidad estómago, intestinos. Rayos X. De 2 a 4. Amunátegui 559. Teléfono 2810.

Dr. T. RODRIGUEZ
Piel, hemorroides. 3-4. Lira 929.

Dr. CESAR RODRIGUEZ LEON
Medicina interna general. Adultos y niños. 1-3. Catedral 2607.

Dr. DEL RIO GUNDIAN
Medicina interna. De 2 a 4. Trasladóse Santo Domingo 2064. Tel. 4233.

INSTITUTO SANITAS

AGUSTINAS 1955
Laboratorio, Autovacunas, Radioscopias. Terapia de Radium y de Rayos X. Luz ultra-violeta. Aplicaciones eléctricas. Inhalaciones de Radium. Baños de ácido carbónico. Diatermia.

Dr. SCROGGIE
Especialidad enfermedades de niños. Jefe de clínica de niños. Universidad de Chile. Consultas, de 2 a 4 P. M. Clara 190.

Dr. STOLTING
Oculista. Médico recibido Alemania y Chile. Compañía 1392. De 3 a 5.

Dr. SUAREZ ALVAREZ
Oculista. Jefe clínica oftalmología. Compañía 1480. De 1-2 y 5-6.

Dr. SANTANDER
Estudios Europa. Corazón, riñón. Sífilis. Rayos X. Laboratorio: Alameda 2131. De 3 a 5.

Dr. SANCHEZ DEL POZO
Medicina interna. De 2 a 4. Monjitas 5[illegible]. Teléfono 3828.

Prof. Dr. SOTO PARADA
Laboratorio clínico. Moneda 1035. De 3 a 6.

Dr. [illegible] SEPULVEDA R.
Laboratorio: Bandera 736. Teléfono 233. Exámenes completos sangre, orina, esputos, etc. Cultivos autovacunas. Abierto a toda hora.

Dr. CRISTOBAL SAENZ
Estudios en Europa. Afecciones médico-quirúrgicas del abdomen. Especialmente estómago, sífilis. Rayos X. De 3 a 4. Agustinas 1889. Teléfono 1998.

O. SCHWARZENBERG TH.
Médico cirujano. Enfermedades de niños. De 2 a 3. Santo Domingo 1525.

CARLOS SEAMAN
Médico cirujano. Consultas 1.30 a 4. Traslad[illegible] 225.

Dr. KELLUMUTH SIEVERS W.
Médico cirujano. Domicilio: Molina 672. San Antonio 275. De 2 a 3 1|2.

Dr. TORRES TORRES
Jefe Clínica Prof. Korner. Enfermedades internas y cirugía. Catedral 1349. De 2 a 5.

Dr. VEGA JACHER
Exclusivamente pulmón. Nataniel 109. De 2 a 2.30. Lunes, Miércoles y Viernes.

Dr. J. M. VERGARA KELLER
Regresó de Europa. Partos, ginecología. Agustinas 828. De 2 a 4. Teléfono 2855.

Dr. RAUL VENTURA JUNCA
Médico Hospital Salvador. Medicina interna. Corazón y sangre. 4.30 a 6. Monjitas 559, teléfono 3228.

Dr. VILLAGRA
Estudios Europa. Unicamente pulmón. Rayos X. 2-6. Dieciocho 427-A. Teléfono 134 (Parque).

Dr. JAIME VIDAL OLTRA
Ex-Director Sanatorio San José. Pulmón, corazón, tubo digestivo. Laboratorio, 3 a 5. Puente 557. Atenderá desde el 1.o Marzo.

Dr. G. F. VIDAL S.
Delicias 2096. Teléfono 245. Estación. Consultas: 5 a 6.

Prof. Dr. VARGAS SALCEDO
Se trasladó: Compañía 2490. Teléf. 1090. Martes, Jueves, Sábado. De 2-6.

Dr. VICUÑA HERBOSO
Jefe Clínica Servicio Prof. García Guerrero, Hospital San Vicente. Medicina interna, especialmente enfermedades del corazón. Martes, Jueves, Sábado, 3.30 a 4.30. Almirante Barroso 270. Teléfono 1058.

Dr. YAÑEZ G.
Estudios Europa. Piel, sífilis, venéreas. Trasladóse: Delicias 865. De 4 a 6. Casilla 618.

Dr. WAUGH ALDUNATE
Estudios Europa. Especialmente enfermedades internas. Venéreas. Sífilis. Reacción Wassermann. 2 a 4. Compañía 1853. Permanecerá en Santiago durante vacaciones.

Dr. WEINSTEIN
Estudios Europa. Enfermedades de la piel, sífilis y venéreas. Radioterapia y luz ultra-violeta. Agustinas 1357. De 2 a 5.

Dr. WIREN
Oídos, nariz, garganta. Compañía 1606. De 2 a 3.

DENTISTAS

Dr. CERDA LOPEZ
Dentista. Riquelme 47. Teléfono 1642. Atenderá vacaciones.

Dr. CLODOMIRO CONTRERAS
San Antonio 451. Teléfono 3692. Horas: 9-11 y 3-6.

Dr. A. DE LA FUENTE
Trasladóse: Catedral 1280. Larga práctica Dr. Valenzuela Basterrica.

FORTUNATO ENCINA
Especialmente puentes, placas, coronas, extracciones. Huérfanos 782.

Dr. GALLARDO GONZALEZ
Estudios en Filadelfia. Consultas diurnas y nocturnas. Echaurren 26. Regresó.

PEDRO MENDEZ
Estudios Estados Unidos, Europa. Precios antiguos. Huérfanos 782.

WENCESLAO MUÑOZ L.
Dentista. Tratamientos rápidos. Extracciones sin dolor. San Diego 448.

ARMANDO MORA PINOCHET
Dentista. Trasladóse Santa Rosa 672.

ALFREDO MUÑOZ LOBOS
Extracción sin dolor. Somnoformo, puentes, placas. Tratamientos rápidos. Compañía 1862.

LUIS PLAZA
Diez años jefe Clínica Prof. Valenzuela Basterrica. Extracciones difíciles. Serrano 42, bajos, próximo Delicias.

DOCTOR ROGAT — Especialista piorrea [illegible]

DENTISTA SALAZAR ROIJERS

GERMAN UGARTE — Dentista. Trasladóse [illegible]

C. VALENCIA — Ayudante Escuela Dental [illegible] nes indoloras. Teatinos [illegible]

ISAAC VAISMAN — Especialista enfermedades [illegible] tracciones difíciles [illegible] tes. 2 a 5. Dieciocho [illegible]

CLINICA DENTAL [illegible] ZUELA BASTERRICA — Atendida por médicos [illegible] tro dentistas especialistas [illegible] 47. Teléfono 1642.

VETERINARIOS

SCHMIDT HERR[illegible] — Enfermedades animales [illegible] Llamados domicilio [illegible] 477. Teléfono 3849 [illegible]

ARQUITECTOS

RICARDO MOR[illegible] — Arquitecto. Edificio [illegible] piso, oficina 1.

OFICINA DE CONSTRUCCIONES Económicas [illegible]

E. LEOPOLDO NAVARRO — Morandé 67. Teléf. [illegible]

EDUARDO TA[illegible] — Construcciones, transformaciones, reparaciones. Honorarios [illegible] ciento. Huérfanos 1[illegible]

MATRONAS

MATRONA [illegible] — Recibo pensionistas [illegible] micilio. Inyecciones [illegible]

Mme. R. FRAGA — Matrona francesa [illegible] nida Matta 72, entre [illegible] kenna y Santa Elena.

SARA OSORIO DE [illegible] — Matrona. Pensionado [illegible] ra partos y curaciones [illegible] Asistencia a domicilio.

CLINICA M. CRIST[illegible] — Matrona. Exámenes [illegible] nas. San Pablo 1480.

PENSIONADO PARA [illegible] — Mercedes Rojas, matrona [illegible] 930. Recibo enfermas [illegible] ternas. Consultas [illegible]

CLINICA PRIVADA [illegible] TRICIA — Señora Reyes, matrona [illegible] ta. Establecimiento [illegible] dido por dos cirujanos [illegible] tas. Recibo enfermas [illegible] tes del país. Partos [illegible] cos. Consultas gratis [illegible]

PENSIONADO Dra. [illegible] — Recibo enfermas de [illegible] ses, días. Asistencia [illegible] tos, 50 pesos. Turnos [illegible] San Diego 57.

ANA G. VARGAS [illegible] — Partos. Recibo pensionistas [illegible] Americana 627.

MATERNIDAD PAR[illegible] — Recibo pensionistas. [illegible] pasos. Curaciones. [illegible] San Diego 267.

CARMELA TOR[illegible] — Partos. Asistencia [illegible] enfermas. Matucana [illegible]

Pompas Fúnebres
"LA CONFIANZA"
Servicios completos a precios sin competencia.
62—SAN ANTONIO—62
(ENTRE MONEDA Y ALAMEDA)
Teléfono Inglés 689

DEFUNCION
Ha fallecido nuestro querido esposo y padre, don
César Minotti Cherutti
Agradeceríamos a nuestros amigos se sirvan acompañar sus restos al Cementerio Católico, hoy Viernes a las 4 P. M. El cortejo partirá desde su casa habitación, calle Covadonga N.o 78.
ROSINA TRIVERO V. DE MINOTTI, ANA MINOTTI TRIVERO

DEFUNCION
Ha fallecido nuestro querido hijito y sobrino
Justito Ochoa Acevedo
Rogamos a nuestros amigos acompañen sus restos al Cementerio General, hoy Viernes 29, a las 10.30 A. M. El cortejo partirá de San Pablo 4999.
JUSTO OCHOA B., NICOLASA ACEVEDO DE OCHOA, MANUEL ACEVEDO Y HERMANOS

DEFUNCION
Ha fallecido nuestra querida hijita
Olga Rubio Martínez
Sus restos serán conducidos al Cementerio General, hoy Viernes a las 10.30 A. M., desde su casa habitación, calle Jotabeche N.o 177.
LUIS RUBIO Y SEÑORA

DEFUNCION
Ha fallecido en San Bernardo nuestro querido padre y esposo
Otto Becker Kunke
Sus restos serán trasladados hoy a Santiago para ser conducidos al Cementerio General. El cortejo partirá desde la Estación Alameda, hoy 29, a las 8.30 A. M.
LA FAMILIA.

DEFUNCION
Sociedad Empleados de Comercio
Cítase a los miembros de la institución a los funerales del socio señor
Luis Antonio González
El cortejo partirá desde su casa habitación, calle Chorrillos N.o 559, hoy Viernes a las 10 A. M.
LA JUNTA DE MAUSOLEO.

FUME
TIPPERARY $ 1.20
SHIMMY... $ 0.80

COMPAÑIA MINERA DE HUARI-HUARI
(EN FORMACION)

Desde el día 1.o de Marzo próximo quedará abierta la inscripción para la Sociedad Anónima.

OFICINA:
Banco Anglo-Sudamericano
5.o piso. Oficina N.o 7

Media Casa
o departamento espléndido independiente casa extranjera, sólo arriéndase a familia sin niños.
CALLE MANUEL MONTT N.o 2231
(Entre República y Echaurren)

PROPUESTAS

Solicítanse por diversas especies para las policías.

Estas se abrirán en la Inspección General de Policías (calle del Cerro N.o 143), el 11 de Marzo a las 2 1|2 P. M.

Bases en esta oficina.

EL INSPECTOR GENERAL.
M-11

APROVECHAR!...
Remítanos hoy mismo sesenta centavos y nosotros le enviaremos una cartulina con un juego impreso de los que publica "La Nación" los Domingos.

FERROCARRILES DEL ESTADO

TREN DE EXCURSION A CARTAGENA

El Domingo 2 de Marzo próximo, correrá solamente el N.o 61, que sale de Alameda a las 7.10 y llega a Cartagena a las 9.36 y que regresa de Cartagena con N.o 60, a las 17.57 para llegar a Alameda a las 20.55.

AL ADMINISTRADOR II ZONA.

Febrero 28 de 1924.

PREVENCION A LOS JUBILADOS POR ACCIDENTE DEL SERVICIO

Por decreto supremo N.o 43 de 28 de Enero próximo pasado, del Ministerio de Ferrocarriles, se ordena pagar las pensiones de jubilación causadas por accidente del servicio aumentadas en 25% conforme al artículo N.o 7 de la Ley 3997. Se previene a los jubilados por las circunstancia anterior que para acogerse al aumento del 25 o|o deben presentar solicitud a la Sección respectiva de la Zona.

AL ADMINISTRADOR II ZONA.

Se solicitan propuestas públicas para el 7 de Marzo próximo, para la confección e instalación de mesones, estantes, excusado, lavatorio, cañerías, etc., en el nuevo Pabellón del Laboratorio Químico del Departamento de Materiales y Almacenes.

Bases en la Secretaría del mismo Departamento en la Estación de Alameda.

Santiago, 20 de Febrero de 1924.

F-29

Se solicitan propuestas públicas para el 9 de Mayo próximo, por fierro para estayes y útiles de previsión de accidentes de trabajo de soldadura eléctrica.

Bases en la Secretaría del Departamento de Materiales y Almacenes (Estación Alameda).

Santiago, 22 de Febrero de 1924

F-29

Se solicitan propuestas públicas para el 7 de Marzo próximo, por fierro y pintura.

Bases y antecedentes en la Secretaría del Departamento de Materiales y Almacenes, en la Estación Alameda.

Santiago, 20 de Febrero de 1924.

Se solicitan propuestas públicas para el 3 de Marzo próximo, por materiales. Más detalles en la Secretaría del Departamento de Materiales y Almacenes, Estación Alameda.

Santiago, 30 de Enero de 1924.

ADQUISICION DE MATERIALES, UTILES DE ESCRITORIO, DE IMPRENTA, MAQUINARIAS Y HERRAMIENTAS, ETC., PARA EL CONSUMO DEL AÑO 1924

Las propuestas públicas por materiales, útiles, etc., para el consumo de la Empresa durante el año 1924, cuyos pormenores se detallan en los cuadernos impresos (Grupos) que están en venta en la Secretaría del Departamento de Materiales y Almacenes, en la Estación de Alameda, serán abiertas en dicho Departamento a las 3 de la tarde de los días que a continuación se indican, con sus valores aproximados, los siguientes:

El 14 de Marzo de 1924
Grupo N.o 10.—Cordeles y cables manila.
" N.o 12.—Cueros, suelas y correas.
" N.o 16.—Empaquetaduras, mangueras y artículos de goma.
" N.o 31.—Productos químicos y artículos de desinfección.

El 31 de Marzo de 1924
Grupo N.o 17.—Faroles, lámparas y accesorios.
" N.o 20.—Herramientas, neumáticos y repuestos.
" N.o 36.—Telégrafos, teléfonos y timbres.

El 22 de Abril de 1924
Grupo N.o 25.—Materiales de alumbrado acetileno, equipo y material para soldadura autógena y eléctrica.
" N.o 27.—Material para alumbrado eléctrico de locomotoras y equipo.
" N.o 29.—Pernos, tuercas, remaches, chavetas y golillas.
" N.o 30.—Pintura, barnices y útiles para pintar.

El 6 de Mayo de 1924
Grupo N.o 33.—Repuestos para locomotoras, carros y coches.

El 28 de Mayo de 1924
Grupo N.o 4.—Artículos de mercería.
" N.o 6.—Bronce, cobre, plomo, zinc laminado en barras y en planchas.
" N.o 9.—Géneros varios y artículos de tapicería.
" N.o 23.—Maquinarias.

El 10 de Junio de 1924
Grupo N.o 21.—Herramientas en general.
" N.o 26.—Materiales para alumbrado y fuerza eléctrica.

Bases y antecedentes en la Secretaría del Departamento de Materiales y Almacenes en la Estación de Alameda.

Santiago, Octubre 8 de 1923.

FOLLETIN (25)

TRAGEDIA DE UN MATRIMONIO
por GUSTAF OF GEIJERSTAM

rante largo tiempo te olvidaste de que eras madre no niego que el recuerdo presente me parece más natural y humano que el olvido anterior. Quieres conservar algún derecho sobre tu hijo y yo no quiero privarte de que lo conserves. No hago esta concesión a causa de ti sino por mí mismo porque no quiero que jamás tengas tú el menor derecho de reprochar algo en mi conducta. Has logrado pues, lo que se proponía tu carta, y tu confesión no ha sido inútil.

Pero al acceder a tus deseos pongo una condición que será absolutamente indispensable. Tu pareces haber olvidado que en este asunto hay un tercero cuya opinión debe ser consultada y ese es nuestro hijo, quien, por pequeño que sea, tiene sin embargo el derecho de aceptar ir, o no ir a casa de extraños. Creo que la primera vez dirá que sí sin vacilar, pero dudo que siempre se mantenga en la misma disposición. Por mi parte yo te prometo que si mi hijo desea ver a su madre, jamás se lo impediré.

Tal vez te parezca que se trasluce en todo lo que digo una desconfianza que no has esperado en mí, y es muy posible que realmente me haya vuelto desconfiado y por lo mismo injusto, pero cierto es que tal cosa me sucede desde poco tiempo. Desde que la mujer que amaba con toda mi alma me dijo que todo aquello en que yo había creído no era más que apariencia vana y engaño falaz. Desde entonces me he vuelto desconfiado, si es que realmente lo soy. Esa es tu obra y la del otro.

Aquí podría poner punto final a mi carta, porque para qué te he de decir nada más. Seguramente no sabría decir para qué. Además es muy probable que tú no te preocupes más que de la parte de esta carta que te asegura que no me opondré a tus deseos. No sé si sea como digo, pero en todo caso no lo sabré nunca porque te ruego no contestes a esta carta. Sin embargo, has hablado tú tanto de ti misma que no puedo resistir al deseo de contarte también algo de mí. No importa que mis palabras no te hagan ninguna impresión, porque a mí me basta con haberlas dicho, y las digo no tanto por ti como por mí mismo.

Al hablar me siento poseído de violenta cólera. No puedo ser generoso como tú. No puedo acusarme a mí mismo. Fácil es para ti la generosidad, cuando, después de haberme pisoteado, tienes ante ti la perspectiva de gozar de una dicha tal vez más grande que la que yo te pude ofrecer. Eso te da una fuerza que yo no tengo; pero poseo otra, igualmente poderosa. Esa fuerza es la que me da la soledad desde la cual te escribo. Y no escribo para acusar sino para defenderme. No te parece extraordinariamente extraño que yo, que tengo derecho de acusar, sienta la necesidad de defenderme, y que tú y yo ahora — como quizás sucedió siempre — representemos papeles tan completamente contradictorios.

Cuando por primera vez te conocí, Ana, no era yo ciertamente el hombre que tú quieres hacer de mí en tu carta. Me sentía yo muy pequeño, muy débil y esperaba poco de mí. Pertenecía a una generación criada con la idea de que la vida tiene poco precio y que desconfiar de ella es lo más cuerdo que un hombre puede hacer. ¿Hay algo más absurdo que tales ideas? ¿Es posible inventar algo más a propósito para formar hombres débiles y pusilánimes? Y a mí que ya naturalmente me faltaba la confianza en mí mismo y me faltaba la fe, me sonó continuamente esa canción de desaliento en los oídos y envenenó mi existencia. Despertó en mí el afán de investigar incesantemente la causa de las cosas, y, a fuerza de cavilar, me convertí en un hombre solitario que buscaba la soledad para huir en ella de la vida.

Pero en mi sangre había también otro elemento vital que hacía palpitar con fuerza mi corazón, dándole anhelos de gozo, de felicidad, de sentir con fuerza toda la dicha del placer de vivir. Cuando no estaba solo, y en algunas pocas, grandes y luminosas horas aun en la soledad, esta otra sangre vencía en mí la enfermiza y débil, y todo mi ser entonces palpitaba con fuerza y entusiasmo. Entonces aparecía el aspecto jovial de mi carácter que tú pudiste ver, que vieron todos los demás y que yo sentía extraño temor de mostrar y afán de poseer. En esas horas me convertía yo en el hombre que pudo despertar en ti la ilusión de que sobre sus hombros te llevaría más alto que las nubes, haciéndote subir al azul del cielo.

Eso fué lo que tú buscaste en mí. Yo debía dar, dar siempre, siempre dar. Y cuando el cansancio se apoderó de mí... ¡Ay, Ana! Ahora digo yo lo mismo que tú: tú no puedes comprenderme. Te puedo decir que tú no has sido la única que no me ha comprendido. Cuando me encontraba con amigos, me sentía libre, y el gozo de vivir que permanecía asustado, acurrucado, escondido y preso en el fondo de mi alma, se levantaba y saltaba y se agitaba de tal modo que el otro mal espíritu de pusilanimidad y cobardía se ahuyentaba vencido. Pues bien, debo decirte que ya una vez antes con mis compañeros de juventud me encontré en el mismo conflicto que, según lo que me dices en tu carta, ha existido por largo tiempo entre tú y yo. ¿Y sabes tú, Ana, lo que yo hice entonces? Pues simplemente les dije un día a mis amigos que no era el hombre por quien me tomaban. Se los dije en una ocasión en que forzosamente tenían que escucharme. Se los dije de tal manera que un silencio de muerte se hizo a mi alrededor. Mis palabras imploraban compasión, eran como una plegaria que salía de lo más íntimo de mi ser. De tan hondo me salía aquel ruego que nadie quizás lo sospechó siquiera. ¿Y sabes lo que sucedió después? Un día en que me atreví a mostrarme otra vez alegre, a mostrarme como mis amigos creían tenía yo la obligación de hacerlo, uno de ellos se me acercó, y, palmoteándome la espalda, me dijo: Muy bien, Bob, ahora te reconozco de nuevo. Ahora vuelves a ser el hombre de antes. ¿Y sabes cuál fué la consecuencia? Pues que no volviera yo a ver más a ninguno de mis amigos, se me volvieron insoportables. Sólo a uno de ellos volví a ver más tarde. Precisamente aquél que había pronunciado las palabras que me produjeron tanta pena y que eran entonces la expresión de la opinión de todos mis compañeros. Y ese que dijo aquellas palabras es el mismo hombre cuyo nombre no permitiré se pronuncie nunca más en mi casa.

Puede ser que todo esto te parezca muy extraño y yo comprendo tu asombro, porque yo mismo no alcanzo a comprender la conexión que pueda tener con lo que ahora ha destruído mi vida, pero vagamente siento que de allí arranca el origen de mi desdicha.

Y ahora podrás imaginar qué impresión hubieran hecho en mí tus palabras en aquella escena que me recuerdas en tu carta. ¿Cómo has podido acordarte de ella entre tantas otras? ¿Cómo es posible que las palabras que entonces pronunciaste se hayan grabado tan fielmente en tu memoria como en la mía? Me suplicaste entonces ser alegre, diciéndome que tu amor necesitaba de alegría. Y ahora me cuentas que notaste mi turbación y tratas de interpretar mi silencio a tu manera.

Yo también recuerdo [illegible] hora, y la recuerdo [illegible] claridad con que se [illegible] memoria solamente [illegible] que se decide de [illegible] no. Entonces, en [illegible] repentinamente te [illegible] mí en una persona [illegible] extraña que nada [illegible] conmigo, porque [illegible] go que yo bien [illegible] jamás cumplir. En [illegible] en aquel instante [illegible] periosa y fuertemente [illegible] ¡Vete, aléjate, [illegible] todavía es tiempo! [illegible] día irme. No podía [illegible] manecí sentado [illegible] encadenado al [illegible] pensamientos que [illegible] cer callar la voz que [illegible] pre en mi interior [illegible] consiguieron y los [illegible] me acompañaron [illegible] casa, y durante [illegible] manecí sin dormir [illegible] buscando la [illegible] que todo había [illegible] tú y yo.

Me dormí cerca [illegible] da, y la mañana [illegible] desperté, sentí que [illegible] sino de una manera [illegible] tando todo lo que [illegible] venir, porque tu [illegible] mi la dicha de [illegible] contigo de esto, y [illegible] nos tomó en sus [illegible]

LA NACION

Santiago, 29 de Febrero de 1924

GARANTIAS ELECTORALES

Si en algo existe la unanimidad de la opinión nacional, es sin duda en la absoluta urgencia de rodear la próxima lucha electoral de todo el conjunto de garantías a que tiene derecho una democracia culta y civilizada.

Los recientes atentados cometidos contra algunos diarios del país, tan antiguos y respetables como "La Discusión" de Chillán, por ejemplo, están demostrando que se puede hacer mucho más por intermedio de las autoridades de las diversas provincias para resguardar la tranquilidad pública durante el acto electoral y sus preliminares.

No podríamos incurrir en la sencillez de cargar a la cuenta de un partido determinado el empastelamiento de esos diarios. Semejantes atentados por la forma torpe y grosera en que han sido cometidos, demuestran que ninguna persona culta pudo intervenir en su preparación.

La índole misma que revisten está probando que no se sirve ninguna causa con esta clase de asaltos al estilo indígena, puesto que las simpatías públicas afluyen siempre y con justicia hacia la víctima. A ningún candidato de estos tiempos podría ocurrírsele echar mano de tales recursos sin exponerse a perder notable parte de su prestigio.

Son pues simplemente burdos estallidos de las pasiones de los bajos fondos, excesos de un celo que se convierte en el peor de los ataques para la causa que se quiere servir con ellos, delitos cometidos por esa estofa de agentes electorales que un día están al servicio de una combinación y otro al de la contraria.

Pero su comisión revela un orden de cosas lamentable, un retroceso hacia tiempos negros de un pasado semi-bárbaro. Revela también debilidad de algunas autoridades o cierta falta de vigilancia que es preciso remediar a toda costa.

El prestigio del Gobierno está ligado al mantenimiento del orden público y al resguardo de la vida y los bienes de las personas. En la situación actual más que nunca.

La actitud de justísima indignación asumida por el Presidente de la República ante la dolorosa noticia de estos atropellos, la protesta vehemente de los candidatos de la Alianza Liberal contra este género de procedimientos merecen respeto por su profunda sinceridad. Pero todo esto no es suficiente.

Es preciso que se adopte un conjunto de enérgicas medidas para evitar en absoluto la repetición de estos desmanes. El Gobierno tiene la voluntad y el poder de hacer que sus representantes directos en cada provincia implanten una severa y enérgica vigilancia contra los pequeños agentes electorales que están siempre prontos a agredir y a hostilizar de hecho a los representantes de los partidos contrarios.

Las garantías electorales están prometidas en forma solemne por el Jefe del Estado. Los funcionarios de su dependencia están obligados a rendirle homenaje cumpliendo estricto cumplimiento a su programa de imparcialidad absoluta. Se encuentra además al frente del Gabinete un político que se inicia en los altos cargos del Gobierno, que tiene en grado eminente las dotes de prudencia y de energía que se requieren para presidir una elección tan delicada y difícil como ésta. El señor Labarca sabrá escribir esta primera página de su vida pública. Estamos seguros de ello.

Dentro de este criterio no es suficiente que los Intendentes y Gobernadores guarden posiciones de ecuanimidad y de prescindencia. Se necesita verlos actuar incesantemente para reprimir los tumultos o para prevenirlos. Son ellos los responsables de la tranquilidad absoluta de sus respectivas jurisdicciones y tienen los medios de hacer que los comicios electorales se desarrollen bajo un ambiente de inalterable respeto a los derechos de todos los partidos.

El Gobierno no podría dispensarse de sacrificio alguno en los momentos actuales para reprimir con mano férrea el estallido de las pasiones lugareñas, puestas siempre y con tanta intensidad al servicio de las causas partidaristas. Es preciso que el principio sólido y prestigioso de la autoridad detenga el brazo inconsciente de los que creen que se sirve un ideal político con el garrote o la tea incendiaria.

Y esto que no es cosa del otro mundo, que se había obtenido ya en muchos períodos apasionados de las luchas eleccionarias es hoy día mucho más fácil cuando de una parte está la firme voluntad del Ejecutivo y por la otra un país entero que se levanta para pedir respeto y garantías para todos los ciudadanos y para todas las tendencias.

EL ESCOLLO DEL DIRECTORIO ESPAÑOL

por JOAQUIN EDWARDS BELLO.

Aprovechando las inmoralidades cometidas por un político lleno de ideas progresistas, el General Primo de Rivera hizo el famoso pronunciamiento que tuvo una mañana radiante. Era una fruta madura que estaba por caer. El pueblo español profundamente descontento, era presa de un malestar general que cualquier audaz hubiera podido aprovechar en la misma forma. Pero lo notable es que el descontento era excéntrico, es decir, popular, contra el poder o poderes seculares, y principalmente contra el ejército que estaba encallado en Africa, en una guerra absurda que pudo evitarse sacrificando el orgullo de algunos generales, y que costaba miles de millones de pesetas. El General Primo de Rivera, por una bandísima intriga escamoteó el descontento al pueblo y lo hizo suyo, es decir, del poder central, de las fuerzas seculares nacionales. Hizo caer todo el peso de los desastres en el elemento civil, en la política, aprovechándose de algunos actos incorrectos del demagogo don Santiago Alba.

En realidad, don Santiago Alba, tenía espléndido programa democrático; era un buen pastor, pero perdió la causa del pueblo por sus pequeñas inmoralidades, por alguna insignificante prevaricación. Es así como la inmoralidad de los hombres públicos puede perder las mejores causas populares.

Don Santiago Alba hirió profundamente al ejército español de la manera como vamos a ver, y por eso Primo de Rivera extremó su venganza con él, exagerando sus faltas y perdiéndolo para siempre. En realidad los políticos españoles son honrados; relativamente a los políticos ibero-americanos, yo me atrevería a decir que son limpios y radiantes como soles. Don Santiago Alba especuló, especialmente con las acciones navieras de Bilbao y protegió abiertamente al alto comercio bilbaíno, cobrando fuertes utilidades. De aquí se agarraron los militares para perderle. En general nunca los políticos conservadores españoles habían obrado como Alba; los Maura, Dato, La Cierva, etc., eran honrados en lo que a negocios se refiere, pero no así en su calidad de caudillos; como caciques eran maestros de intrigas y cambullones. La conducta visiblemente inmoral del señor Alba perdió las conquistas populares e hizo posible la extraordinaria dictadura militar después del desastre africano. Probablemente en ningún país del mundo se vió subir al poder a los militares después de una campaña desastrosa e impopular.

La venganza de los militares fué terrible, porque Alba, desde **La Libertad** organizó las entrevistas con Abd-el-Krim por el famoso literato Luis de Oteiza, conversaciones que más tarde llevaron al tremendo rescate de los prisioneros en Alhucemas. Todo esto fué obra de Alba con su influencia política y su diario. El rescate de los prisioneros fué encomendado como se sabe, al naviero millonario bilbaíno Echevarrieta, que lo hizo por su cuenta y en su propio nombre, por cuanto los moros se negaban a tratar de ninguna manera con militares. Este rescate, efectuado en Alhucemas, a tiro de los cañones de la escuadra española y bajo la bandera republicana de Abd-el-Krim, hirió profundamente los sentimientos del elemento militar. Cuando se conocieron los atroces detalles del cautiverio, especialmente el trato que se dió a las mujeres y niñas españolas, la indignación fué inmensa en toda la península; los diarios publicaban los retratos de los coroneles y generales, famélicos, de largas cabelleras, con ropas raídas, y las mujeres, vergonzosas, especialmente la bella Carmen Ubeda, de Melilla, que después de Abd-el-Krim y la soldadesca, fué vendida de zoco en zoco, hasta llegar en infamante odisea, a la Argelia francesa, donde ingresó en un harem. Los cuatro millones en plata, entregados conforme todas las exigencias moras, para recibir esas ruinas humanas, y la fiesta indígena, hecha en las barbas de los españoles, produjeron la reacción natural. Se habló de llegar a Alhucemas por mar y tierra, de destruir la casa de Abd-el-Krim en pocas horas, de vengarse en forma; pero Alba se opuso con su influencia política, y dijo en las columnas de su diario: "No es sensato que pretenda hacerse en pocas horas lo que no ha podido hacerse en un año, gastando cientos de millones, con todos los elementos modernos, tales como tanques, aviones, artillería, lanzaminas, etc."

Un año más tarde, poco más o menos, ocurrió el motín militar de Málaga. Alba se mostró débil para reprimirlo y casi acto continuo estalló el pronunciamiento de Primo de Rivera. Se trataba a todas luces de una reacción militarista contra el sentimiento popular. Pero esta reacción fué hábilmente disfrazada, pretextando las pequeñas inmoralidades de los políticos. Se refrenó el juego que alcanzaba proporciones catastróficas, y se tomaron otras medidas de salvación nacional, preconizadas por los civiles y escritores desde mucho tiempo atrás. Los sitios donde más se jugaba en todas partes, incluso en Melilla, eran los casinos militares, que también fueron clausurados. Los Casinos Militares de Madrid y Barcelona tenían ruleta y treinta y cuarenta permanentes, como en Monte-Carlo. Al adoptar Primo de Rivera el plan de moralización que practicaron los izquierdistas, se hizo popular, pero eso era un escamoteo de ideas, como se, lo dijeron más tarde Soriano y Unamuno. Primo de Rivera lo barrió todo sin piedad, saneó todo, pero no terminó la campaña de Africa, ni barrió en el ejército, que continuó teniendo más oficiales y generales que Alemania en 1914.

Esta situación, analizada hábilmente por los elementos intelectuales, condenada en el Ateneo, produjo los tristes acontecimientos que relata el cable en estos días: la expulsión de Unamuno y Soriano y clausura del Ateneo de Madrid. Es un acto de fuerza que traerá gravísimas consecuencias. Nosotros, los ibero-americanos debemos mirar con pena la clausura del Ateneo, que era el centro cultural de los americanos en España, el corazón de la hospitalidad con nosotros. Situado entre la plaza de Santa Ana y la Castellana, en un edificio especial, dotado de todos los adelantos, con una biblioteca de 40,000 volúmenes, con espaciosos salones, y vasta sala de conferencias, el Ateneo era un establecimiento que hacía honor no sólo a España sino a Europa. Nunca gozamos nosotros en el extranjero de una acogida tan amplia y simpática como en ese Ateneo de Madrid, que acaba de ser profanado. Ilustres americanos hablaron ahí; entre los chilenos recordaremos a don Carlos Silva, Vicente Huidobro, Ventura Fraga, Garrido Merino, Augusto D'Halmar y el hispano-chileno don Eutiquio del Barrio.

Desde el primer momento nosotros expresamos que este Directorio tendría corta duración, desde que se puso cerca al jefe ese Trepoff español condenado por el pueblo catalán, Martínez Anido, hombre de resoluciones temerarias, inventor de complots para destruir sanguinariamente a los comunistas. Martínez Anido declaró que sería capaz de arder a Barcelona antes que ver el sindicalismo triunfante. En estos acontecimientos que nos ocupan él es sin duda actor principal. Se le achaca esta frase: "De buena gana fusilaría a unos cuantos ateneístas..."

El destierro de Unamuno, tal como expresamos, provoca ya protestas generales, en Francia y América.

J. E. B.

ESPLENDIDA OPORTUNIDAD

Las personas que deseen comprar a precios de Fábrica pueden visitar el

DEPOSITO DE CASIMIRES "CAUPOLICAN"

644 — BANDERA — 644.

Y aprovecharán lo siguiente, sólo por 4 días, 29, 1.o, 3 y 4 de Marzo:

GENEROS especiales para uniforme de colegios, metro a $ 12 y . . . . . $ 13.00
GENEROS pura lana para trajes de señora, en 1.40, metro a . . . . . $ 12.00
CASIMIRES de fantasía para caballero, metro, desde . . . . . $ 13.00
FELPA de algodón, lindos colores, última creación, metro a . . . . . $ 7.00

CASIMIRES para trajes de niño, en todos los precios.
CASIMIRES para ternos y sobretodos, de la última fabricación.

NOTA.— HAY UN EXTENSO SURTIDO EN CASIMIRES DE FANTASIA PARA EL GUSTO MAS EXIGENTE, CON GRANDES REBAJAS DE PRECIOS.

644 - BANDERA - 644

EL VALLE DE LAS PALMERAS

por HERNAN DIAZ ARRIETA.

En viaje a las famosas palmeras de Cocalán. — La hacienda de la familia Ovalle Ugarte y sus leyendas. — Recuerdos de otros tiempos. — Las palmas son sagradas. — Fuera de Chile. — Mundo fantástico.

El esfuerzo de cuatro poderosos caballos nos remonta cuesta arriba y, como el carro del profeta hebreo, sube el coche en medio de una nube de polvo convertido en fuego por el sol. Hasta que trasmontamos la cumbre y vemos campo fresco, tierras de labranza cruzadas de álamos, manchas de casitas blancas, el mismo paisaje familiar de los campos chilenos, siempre iguales, siempre nuevos, con su sonrisa pacífica y adormecedora.

—¿Queda mucho hasta Cocalán?

—Un poco — responde el cochero, volviéndose a medias.

Baja el camino entre árboles montañeses, interrumpido por un estero que se entretiene en pasar a uno y otro lado, como para darle una y otra vez su alegría cristalina.

Una ancha avenida final, mil metros de plátanos orientales nuevos, y al fondo, al pie del cerro en semicírculo, el parque y "las casas". Son antiguas y señoriales, de corte colonial, con una glorieta nueva que avanza al centro y abre tres ventanas anchas y modernas hacia el valle. Y como ellas, antigua por lo cordial y nueva por los refinamientos de sus comodidades, nos parece la acogida que los dueños de la histórica hacienda de las palmas dispensan a dos huéspedes desconocidos.

Se conversa en la glorieta, maravilloso mirador que domina el inmenso anfiteatro de los cerros lejanos y la campiña serena que deja el sol y empieza lentamente a invadir la marea blanca de la luna llena. Se conversa, se recuerda. Tiene historias aquella hacienda y esas casas pueden decir secretos de fiestas galantes, derroches de oro, cuentos de entierros y aparecidos. Pero son leyendas muy largas, complicadas, no siempre edificantes... ¿Y quién se atrevería a tocar un hilo de la red de parentescos que envuelve a nuestra sociedad? Preferimos mirar, beber, aspirar la luna como un filtro de quietud. Y dormimos temprano para salir al otro día "rayando el sol".

La "palmería", como la llaman, no está cerca. Es preciso andar otro tanto que desde la estación: lleva dos horas de rodar el pintoresco carruaje, decorado como para el carnaval, y aun no divisamos el término del viaje a través de esa interminable hacienda. Pero si es áspero el camino y a veces parece cortarse, no se interrumpe la charla y como no tenemos prisa, ese mal de las ciudades, bien podría prolongarse indefinidamente sin miedo de cansarnos.

—¿Ven aquellas casas, allá lejos? — Y vienen las anécdotas sobre el dueño de El..., señor de horca y cuchillo, tipo de drama sombrío, personaje medioeval, especie de tirano que se creería inverosímil si no abundaran demasiado, por desgracia, los rastros de su crueldad pasada. ¿Y esos cimientos? Nuevas tradiciones de opulencia caída, locuras de mineros que creían inagotables sus tesoros y terminaron pidiendo dos pesos prestados por la calle a los amigos a quienes invitaban antaño a fiestas bizantinas.

Así llegamos al tranque, lago artificial junto al valle de las palmeras.

Lo rodeamos por un costado y penetramos por fin en esas tierras cuya visión traíamos. He aquí la primera palma, al borde mismo de las aguas: una columna esbelta y arriba el abanico clásico, el plumero oriental: suben rectas y audaces las líneas del tallo y muy alto se despliega el surtidor verde del follaje, lánguido, fino y armonioso, aislado en la atmósfera, como si

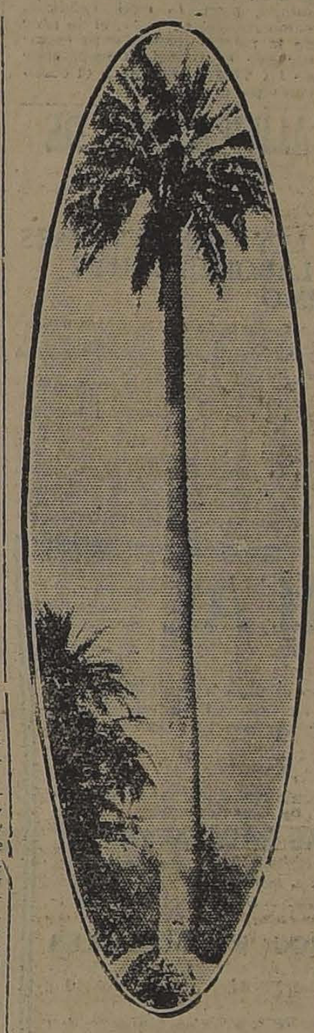

LA CELEBRE PALMA "CAPITANA" QUE, SEGUN LOS CALCULOS DEL Sr. JOHOW, DEBE DE TENER MIL CUATROCIENTOS AÑOS

quisiera librarse de todo contacto con la vegetación aparragada y rastrera que se esparce en derredor. Quilas, maquis, peumos, boldos, árboles, arbustos y yerbas, hasta los mismos maitenes, tan elegantes en otros sitios, y los quillayes y los litres, todos se ven plebeyos y deslucidos junto a esa altanera aristocracia natural de las palmas centenarias. Avanza el camino, serpenteando entre la selva aborigen, y las extrañas creaturas vegetales, de corte exótico, se multiplican, se juntan, forman grupos, círculos, sendas que parecen llevar a algún templo antiguo, pórticos de inimitable majestad. Todas iguales, altivas y divinas.

La admiración impone silencio. Apenas una que otra exclamación y un signo de la mano:

—Mire...

—Y esa!

—Ah!

El "patrón" ordena:

—Vamos a ver la Capitana.

Porque hay una especie de madre y reina de aquella población misteriosa de las palmas, encerrada en el cajón de las montañas, una columna más alta que todas, verdadera torre cuyo airón se levanta a cuarenta metros sobre la planicie y que domina a manera de un faro el mar de verdor. Doblamos entre las columnas grises, cuya elevación nos empequeñece, y nos detenemos a cierta distancia de "la Capitana". Es verdaderamente fantástico aquel árbol; semeja el cuello de un animal prodigioso, adelgazado hacia el extremo y con la cabellera envuelta en los reflejos azules del cielo estival. Después de prudentes cálculos, un sabio naturalista que la visitó le ha asignado no menos de **mil cuatrocientos años** y nosotros, recorriendo con la vista los anillos que año tras año van dejando los círculos del follaje, pensamos que allí está la cronología histórica y prehistórica de nuestro Continente y que ya se habían levantado muchos metros sobre el nivel del suelo cuando Cristóbal Colón descubría la América... ¡Catorce siglos! ¿Qué habían, qué serían nuestros antepasados cuando apareció el primer brote de la palma capitana? Talvez algún procurador romano que ordenaba persecuciones contra los discípulos de la secta invasora de Cristo, acaso algún montañés vasco que se escondía en los desfiladeros de sus montañas inaccesibles... El vértigo del tiempo sube por el tallo del árbol imposible.

Continuando la ruta a través del valle de las palmeras, escuchamos algunos datos curiosos sobre estas plantas raras. Sus raíces no profundizan mucho: se extienden, peregrinan y a veces van hasta a cinco cuadras de distancia en busca de su alimento y su bebida. Un naturalista les siguió el rastro y las midió. Las más jóvenes de aquella enorme familia de veinte mil almas deben de contar por lo menos cuatro siglos y hubieron de nacer cuando allí no existían animales, porque se devoran los retoños, y así no se ve ninguna palmera nueva. Son caprichosas y llenas de misterios. Los campesinos las creen "sagradas", nombre que para ellos resume lo desconocido. En el cogollo tienen lo que llaman el palmito y, si se le toca, la palma muere, por leve que haya sido el roce. Los dueños actuales de la hacienda no explotan la miel, porque es necesario matar el árbol y ellos, sabios y piadosamente, se contentan con explotar el fruto, con el cual se fabrica lubricante para los aeroplanos y que, debido a esta causa, alcanza altos precios y da una renta espléndida. Cuando años atrás derribaban estos árboles para extraerles el precioso jugo, era sabido un hecho sorprendente: no se puede gritar junto a los troncos destiladores: las fibras se contraen y la miel se corta. Era un modo corriente que tenían los trabajadores de vengarse entre ellos, para disminuirle a algún rival la producción de savia. Esos gigantes que parecen de acero o de piedra, ocultan delicadezas no menos exquisitas que su sangre.

En el corazón del valle está la residencia de otro de los dueños de Cocalán, al pie de las montañas. Detiénese el carruaje y preguntamos por "el caballero".

—Anda "leonando", señor —responde un mozo. Hace tres días salió con los perros y todavía no vuelve.

La casita pequeña, clara y coqueta, techada de hojas de palma, evoca una ilustración de Pablo y Virginia y tendría todo el aire de un cuento antiguo si las ventanas pintadas a la moda colonial no hablaran del gusto moderno que ha presidido su decoración tanto exterior como interna. Palmeras gigantescas la cobijan maternalmente, entrecruzando en los aires sus frondosos abanicos y flanqueándola de poderosas columnatas.

Allí almorzamos. A través de la conversación, la figura del joven dueño adquiere perfiles de leyenda. Vive el año entero en esas soledades y con sus doce perros leoneros sale a cazar fieras a la montaña de la robleria, como sus amigos van a ver cacerías al biógrafo. Una vez se descolgó cuarenta metros, atado a una cuerda, hasta una cueva donde la fiera se había refugiado y, frente a frente, le metió una bala por el hocico abierto. Junto a los muebles antiguos de su dormitorio, bajo los estantes llenos de libros, no pocos de ciencia teosófica (¡!), cueros de leones muertos por él sirven de tapices...

Inútilmente lo esperamos toda la tarde, vagando por la palmería.

Cerca ya del anochecer, trepamos a la puntilla de un cerro, el "divisadero", como la llaman y abarcamos el bosque entero, con sus cúpulas hasta perderse de vista. ¿Por qué capricho de la Naturaleza han brotado allí, y no en otra parte alguna, esos raros árboles? A nuestra izquierda se pone el sol, tras el espejo deslumbrador del tranque, teñido de celajes rojizos; por la derecha una claridad tenue anuncia la salida de la luna y en la cima de la montaña, agentada en la sombra, se recorta el perfil de una palma extraviada. Cuando el astro aparece, el árbol, minúsculo y fino, se incrusta en el círculo luminoso.

Tarde ya emprendemos el regreso. La luna convierte el valle de las palmas en un sitio de otros mundos. Las columnas de los tallos blanquean como mármoles de una ciudad fantástica, y todos los rincones se pueblan de seres extraños. Nada hay ahora del paisaje habitual y vamos como en un sueño, en el gran silencio de la soledad. De pronto, lejos, en la espesura de la robleria distante, a media falda de los cerros, descubrimos un punto luminoso como un astro caído. Es una fogata. Y nuestro acompañante dice que allí debe de estar su hermano, el cazador de leones, rodeado de sus perros.

Salimos de la selva: las palmas van distanciándose; avistamos el tranque dormido bajo la luna.

Un tronco yace a lo largo en la ribera.

—Esa palma tiene su leyenda.

Mientras el carruaje rueda por el camino blanco, sin que un soplo de aire agite los inmóviles follajes de las plantas, oímos el relato.

Bajo esa palmera centenaria se alzaba una casita, y en la casita vivía una vieja que allí había nacido y pasado sus años. Con la excavación del lago artificial se humedecieron las raíces y el árbol empezó a inclinarse. La anciana entonces enfermó y púsose a agonizar que moriría junto con la palma. Y mientras más se inclinaba ésta, más se acentuaban los males de la vieja. A tanto llegó su obsesión que sus hijos se la llevaron a un pueblo distante para curarla, pero ella insistía en que su existencia dependía de la palma, preguntando incesantemente si había caído, si aún se sostenía. Año y medio tardó el árbol en ser derribado por los vientos y el peso de su corona y aunque la anciana no pudo tener noticias de la catástrofe, cuentan que el mismo día en que los abanicos de la palmera tocaron el suelo, lanzó ella su último aliento...

Todo es crelble en aquel ambiente sobrenatural. Las palmeras de ese valle encajado entre el círculo de los montes nada tienen de común con el resto de la población vegetal; son una caravana de peregrinos misteriosos que se detuvieron, inmovilizados por algún hechizo mágico, y se espera que cualquier día, cuando cese el encanto, proseguirán serenamente su marcha, dejando vacío el espacio de su reposo secular.

H. D. A.

Empleado

Muy práctico en la venta de calzado, necesita.

"LA SOMBRA"

SAN DIEGO 400

Orden nueva y exclusiva

VALIOSO FUNDO EN TENO

VENDO o ARRIENDO

1,200 CUADRAS, 512 REGADAS

Tiene este espléndido fundo gran abundancia de agua y los suelos más ricos de la zona. Es un fundo muy bien trabajado y cultivado, con espléndidas casas, parques, jardines, teléfono, telégrafo, gran arboleda frutal, grandes bodegas y galpones, casas de administración de mayordomos, almacén, escuela y numerosas casas de inquilinos.

Precio $ 1.275,000. Canon: $ 90,000

ALEJANDRO GREENE CRUZAT

Sección Fundos

ALEJANDRO GREENE VALVERDE

Teatinos 86.— Casilla 3723

NOTA.—Esta oficina tiene actualmente muy buenas propiedades agrícolas en Santiago, Quillota, Limache, ramal Melipilla, San Bernardo, Nos, Buin, Rancagua, Rengo, Nancagua, Pelequén, San Fernando, Chimbarongo, Teno, Curicó, etc., etc.

VENDO PROPIEDAD

Que se presta para refaccionar, entre Castro y Ejército, a una cuadra Alameda. Mide 18x18. Precio: $ 85,000. También acepto en pago, sitio con bastante fondo, que esté situado cerca de carros.

Luis Silva Cortés y José Luis Silva

AGUSTINAS 1125

REUMATISMO

Reumatol Melfi, cura el reumatismo. Frasco: $ 5.

BANDERA 140 -:- OFICINA 4

VINOS

ERRAZURIZ-PANQUEHUE

Sólo para paladares delicados.

Pida estos exquisitos vinos al agente en Santiago.

LUIS GONZALEZ Z.

SANTA ROSA 635.—TELEFONO 464.—MATADERO

"Instituto San Martín"

SAN MARTIN 64.—TELEFONO 213.

Recibe internos, medio-pupilos, externos. Atención especial alumnos provincias. Kindergarten, Preparatorias, Humanidades. Exámenes válidos en el establecimiento. Profesores titulados, señores Ernesto Melo Aguirre, Lorenzo Sazie, Zacarías Almendras, Aliro Aceval, Filidor Herrera, M. Fuentes, Moisés Cano, O. Valenzuela, R. Barría Oyarzún, etc.

Clases de Religión a cargo de sacerdotes.

MATRICULA ABIERTA

F-20

LABORATORIO CLINICO

—DEL—

Dr. Leonidas Corona T.

Delicias 868.— Teléfono 2483

Reacción Wassermann, Sección Química, sección de Bacteriología.

Tratamiento de la bronquitis crónica.

AUTOVAUNAS

PROPUESTAS

Se piden propuestas para la demolición de las construcciones y extracción de escombros del edificio de la Caja de Ahorros de Santiago, Agustinas, esquina de Morandé Bases y especificaciones en la Oficina Técnica de la Caja de Crédito Hipotecario.

EL JEFE.

Plumeros y Utiles de Aseo

GRAN BARATURA

Avisamos al Comercio, Cuarteles, Hospitales, Fábricas, y a nuestros clientes, que estamos vendiendo un gran surtido de plumeros, escobillones, escobas y toda clase de útiles de aseo, a precios de verdadera baratura.

Antes de comprar le agradeceremos se sirva solicitar muestras y precios a fin de que aproveche de comprar artículos de mucha duración y a precios bajos.

Cedazos de crin por mayor y menor. Se despachan pedidos a provincias.

AGUSTINAS 1778 Y SUCURSAL EN AGUSTINAS 1070, EN MITAD DE LA CUADRA

Viña del Mar

CERRO DEL CASTILLO

Vendo dos sitios, con vista ininterceptable al mar, uno de ellos de esquina. Inmediatos a la Playa de Miramar. Superficie: 1,000 metros cuadrados cada uno.

PRECIO: $ 68, METRO

CARLOS OSSANDON R.

168.— BANDERA.— 168

Casilla 1080

La jornada electoral del Domingo próxim

TODAVIA EL ENVIO DE LOS UTILES ELECTORALES

SE SUSCITA UN NUEVO INCIDENTE CON MOTIVO DEL PROPOSITO ATRIBUIDO AL PRESIDENTE DEL SENADO DE MANDAR UTILES A LA VICTORIA

EL ARCHIVERO DE LA CAMARA DE DIPUTADOS SE NIEGA A COLOCAR AL PAQUETE RESPECTIVO EL TIMBRE CORRESPONDIENTE

Con este motivo, y en vista de que el servicio de Correos no acepta estos útiles, en los círculos aliancistas se decía anoche que se trataría de enviarlos al Notario Conservador de La Victoria, por intermedio [illegible] parlamentario de la Unión Nacional

Están impuestos nuestros lectores, por la detallada información que dimos en nuestra edición anterior, de los acuerdos adoptados en la reunión que se verificó anteayer en la sala de la Presidencia del Senado, para solucionar las dificultades producidas en torno al envío de útiles electorales a algunas comunas de la República.

Como se sabe, en esa reunión los Presidentes y Vice-presidentes de ambas Cámaras se pusieron de acuerdo para no enviar dichos útiles a determinados puntos del país, entre los cuales se encontraba el departamento de La Victoria.

Pues bien, a raíz de este acuerdo, se ha suscitado un nuevo incidente que se relaciona con el envío de útiles electorales al departamento ya nombrado.

Según las informaciones que se nos ha suministrado en los círculos aliancistas, el Presidente de la Cámara de Senadores, don Luis Claro Solar, habría determinado que los útiles en referencia fueran enviados a La Victoria, con el objeto de evitar la situación que se presentará en otros puntos en donde no podrá verificarse la elección del Domingo por la carencia de los elementos que la ley exige para la realización de este acto. A fin de lograr el cumplimiento de su propósito, el señor Claro habría llamado al archivero de la Cámara de Diputados, señor Pedro Valenzuela, de quien solicitó el despacho de los útiles correspondientes al departamento tantas veces mencionado. El señor Valenzuela le habría expresado que no podría acceder a esta petición, por cuanto para ello no contaba con la autorización del Presidente de la Cámara de Diputados, señor Salas Romo, y en consecuencia, no podría estampar en el paquete el timbre de esta última corporación.

En los círculos políticos este incidente ha sido bastante comentado y en los de la Alianza principalmente se rumoreaba ayer que el señor Claro Solar tendría el propósito de ordenar el envío de los útiles electorales que necesita el departamento de La Victoria, por intermedio de algún parlamentario de la Unión Nacional, a fin de que fueran entregados directamente, prescindiendo del servicio de correos, al Notario Conservador respectivo.

Se agregaba que en caso de que tal ocurriera, se adoptarían todas las medidas conducentes a evitar que los útiles se emplearan en la elección del Domingo, para lo cual existiría, como recurso extremo, el de usar de la fuerza pública para impedir que el Notario Conservador de La Victoria les diera el curso correspondiente.

MAÑANA SE CONSTITUIRA LA JUNTA CALIFICADORA DE PODERES

CONFORME CON LAS DISPOSICIONES DE LA LEY DE ELECCIONES LA JUNTA DEBERA DAR TERMINO A SUS LABORES ANTES DEL DIA 10 DE MAYO PROXIMO

Cumpliendo con las disposiciones pertinentes de la ley de Elecciones, mañana deberá constituirse la Junta Calificadora de Poderes.

Como se sabe, esta Junta tiene a su cargo el estudio de los poderes presentados por los candidatos a cargos parlamentarios, los que debe visar si cumplen con las disposiciones legales correspondientes.

El trabajo total de la Junta, que empieza diez días después de las elecciones, es decir el 12 de Marzo próximo, deberá estar terminado a más tardar el día 10 de Mayo.

Damos a continuación el artículo pertinentes de la Ley de Elecciones que indica.

LA COMPOSICION DE LA JUNTA CALIFICADORA

Artículo 131 (128). — "Habrá una comisión revisora de poderes de Senadores y Diputados, compuesta de dos miembros de la Corte Suprema y de un miembro de la Corte de Apelaciones de Santiago, designados por sorteos; de un presidente o vice-presidente de cada una de las Cámaras. La designación de los cuatro últimos se hará por sorteo entre los que ejerzan o hayan ejercido dichos cargos en los últimos nueve años.

El sorteo se practicará en la sala de sesiones del Senado, en sesión pública, a las 12 M. del día 1.o de Marzo del año en que deba renovarse la Cámara de Diputados, por una comisión compuesta del presidente del Senado, que la presidirá, del presidente de la Corte Suprema, a falta de cualesquiera de los funcionarios nombrados, actuará en el sorteo el llamado por la ley a subrogarlo".

PARTIDO RADICAL

[illegible]

por primera vez en los Registros Electorales de Santiago, deben pasar al Club Radical, Huérfanos 1264, donde serán atendidos a cualquiera hora del día, para entregar su solicitud de ingreso a la Asamblea, o para firmar los Registros del Partido si ya hubiesen presentado la respectiva solicitud.

ANTIGU[illegible]ISTAS

que se han reinscrito en los nuevos Registros Electorales, deben acercarse a dar sus domicilios actuales, para enviarles las cédulas con que deberán sufragar en sus comunas respectivas.

LOS CIUDADANOS ELECTORES DE IDEAS RADICALES

que se mantienen alejados de la Asamblea y las PERSONAS INDEPENDIENTES que simpatizan con la causa radical, si desean el triunfo de sus ideales, deben ocurrir también al Club Radical a dar sus nombres y domicilios, para enviarles igualmente la cédula que corresponde a sus respectivas comunas.

LOS INSCRITOS EN LOS ANTIGUOS REGISTROS ELECTORALES

que hubieren presentado su solicitud de ingreso a la Asamblea y que se han reinscrito en los nuevos Registros Electorales, deben pasar a firmar los Registros del Partido, pues su solicitud está vigente.

Es indispensable que todos los que tienen interés en el triunfo de los candidatos radicales, den estas facilidades a fin de saber con absoluta exactitud cuál es el verdadero número de cédulas con que contará el Partido en la elección del próximo Domingo.

A LOS RADICALES DE PROVINCIAS

que quieran trabajar en Santiago, se les agradecerá que se presenten a ofrecer sus servicios, en el

CLUB RADICAL - HUERFANOS 1264

PREPARATIVOS DEL ACTO ELECTORAL EN TALCA

LOS DIRIGENTES DE LA ALIANZA FESTEJAN CON UN BANQUETE A DON ARMANDO JARAMILLO

Circula con insistencia el rumor de que el señor Guillermo Edwards se presentará como candidato a diputado

TALCA, 28.—"La Nación".—Esta noche se verificó un gran banquete que los dirigentes de la Alianza ofrecieron en honor del candidato a senador, don Armando Jaramillo. La manifestación se llevó a efecto en los comedores del Club Talca, en medio de un ambiente de especial entusiasmo.

En estos momentos se efectúan dos desfiles, uno aliancista y el otro unionista. Los manifestantes recorren las calles vivando a sus respectivos candidatos; fuerza montada de policía los acompaña a fin de evitar los desórdenes que pudieran originarse entre ambos bandos.

Durante el día ha circulado con insistencia el rumor de que el señor Guillermo Edwards Matte se presentará como candidato a diputado. Hasta el momento de enviar este telegrama, no se confirma si dicho rumor tiene caracteres de veracidad.

Las secretarías de los partidos en lucha trabajan arduamente en los preparativos para la elección del Domingo; durante todo el día han sido visitadísimas por gran cantidad de personas.

El candidato a senador aliancista, señor Jaramillo, después de la jira realizada a Curepto, ha manifestado que la Alianza Liberal triunfará fácilmente.

En los diversos círculos políticos reina nerviosidad respecto del resultado de las elecciones senatoriales, las que prometen ser reñidísimas. El candidato, señor Jaramillo, acordó permanecer en ésta hasta una vez terminadas las elecciones, a fin de dirigir personalmente la campaña.—**El corresponsal.**

LA CANDIDATURA SENATORIAL ALIANCISTA EN VALDIVIA

SE ACENTUA LA IDEA DEL TRIUNFO DEL SEÑOR DON ELIODORO YAÑEZ

Nuevas adhesiones recibidas en Villarrica y otros puntos de la provincia

VALDIVIA 28.—"La Nación".—El candidato a senador de la Alianza Liberal, don Eliodoro Yáñez, hizo ayer una jira por el departamento de Villarrica. Visitó las comunas de Pitrufquén, Gorbea y Loncoche, y en seguida se dirigió a Máfil, Lanco y San José. En todas partes fué entusiastamente recibido, recogiendo nuevas y valiosísimas adhesiones, que le confirman, una vez más, la seguridad de obtener el triunfo en la elección del Domingo.

Todas las agrupaciones demócratas de la provincia están proclamando la candidatura del señor Yáñez.—**El corresponsal.**

HABLA UN DELEGADO DEMOCRATA

VALDIVIA 28.—"La Nación".—Entrevistado uno de los jóvenes que formaban parte de la delegación demócrata, antes de su partida de esta ciudad, se expresó en los siguientes términos:

"Considero que la Agrupación Demócrata de Valdivia no se encuentra dividida, por cuanto los elementos más serios y representativos están con los señores Yáñez y Cárdenas.

Yo creo, terminó diciendo, que la democracia valdiviana consciente, que pesa las responsabilidades profundas del porvenir del Partido, se esforzará alrededor de la Alianza Liberal, para asegurar su merecido triunfo."—**El corresponsal.**

EL TRIUNFO DE LOS CANDIDATOS LIBERALES

VALDIVIA 28.—"La Nación".—En la última sesión celebrada por el Centro de Propaganda Liberal, el presidente de esta colectividad, señor J. Noé Contreras, hizo una amplia disertación sobre actualidad política, expresando que todo indicaba claramente el interés y el entusiasmo que tiene la juventud del Partido por hacer triunfar, en el comicio electoral del Domingo, a sus candidatos a senador y diputado, don Eliodoro Yáñez, y don Jorge Grob. Hizo notar, a continuación, que de todas partes de la provincia están llegando noticias halagadoras en el mismo sentido, que demuestran que los candidatos liberales obtendrán un franco y rotundo éxito.—**El corresponsal.**

La campaña senatorial en Coquimbo

LA SERENA 28. — "La Nación" —Después de un trabajo desarrollado con todo entusiasmo por la Alianza Liberal en esta provincia, a fin de efectuar la elección en la forma más correcta que sea posible, y en atención a que el señor Lanas ha descuidado hasta su base la política unionista, se han recogido informaciones fidedignas, según las cuales el señor Silva Somarriva, viéndose totalmente [illegible], ha recurrido a procedimientos vedados, infundiendo alarma entre los dirigentes aliancistas, quienes preven que la lucha electoral acarreará funestos resultados para el mantenimiento del orden.

La actitud del señor Silva sería la de provocar desórdenes en muchas comunas, armando a huasos de a caballo con el pretexto de que se trata de realizar actos de intervención, lo que es completamente inexacto, pues tanto las autoridades como los jefes de la fuerza dan las más amplias garantías. El estado de nerviosidad del candidato unionista es tal, que a quien quiere oirle le dice que si pierde la elección, dará de balazos al señor Lanas, confirmando lo que anunció en Santiago, desde el momento en que se vió con un competidor de gran prestigio en la provincia y que ha sido recibido por los industriales mineros con visibles muestras de simpatía.

Se considera sensible que la Unión Nacional no adopte medidas para reprimir las amenazas del señor Silva ya que él, puede hacer presión sobre los hacendados conservadores de la provincia y dar lugar a incidentes desagradables. — **El Corresponsal.**

Proclamación de candidatos en Antofagasta

ANTOFAGASTA 28. — "La Nación" —Esta noche se efectuará la proclamación solemne de los candidatos aliancistas señores Luis Latrille y Luis Fuenzalida. Harán uso de la palabra numerosos oradores y a continuación se verificará un grandioso desfile. — **El Corresponsal.**

La lucha electoral en la Agrupación de La Victoria, Melipilla y San Antonio

Con motivo del retiro de su candidatura a Diputado por la Agrupación de Victoria, Melipilla y San Antonio, el Sr. Nicolás Cordero Albano ha dirigido al candidato radical independiente don Nazario Chacón la siguiente carta:

Santiago, 26 de Febrero de 1924. Señor Nazario Chacón. —Presente:

Querido amigo:

Producido en las inscripciones electorales de la Victoria y Melipilla el fracaso, por causas que no deseo recordar en este instante, no podría subsistir el compromiso de ir juntos a la lucha sin amagar la seguridad de ambos.

En esta virtud, y consecuente con mi promesa de asignarle a usted siempre el primer lugar, cédole el campo, rogándole por medio de la presente a todos mis amigos regionales se sirvan prestar a usted el concurso que tan generosa y entusiastamente me ofrecieran a mí.

Me es grato dejar constancia de la impecable lealtad con que usted respondiera siempre a sus compromisos para con el compañero de aquella jornada.

Sírvase pues aceptar mis más cariñosos agradecimientos, ordenando siempre a su atto. y S. S. y leal amigo.— (Fdo.) **Nicolás Cordero A.**

Garantías a "El Colono" de Angol

En respuesta al telegrama del Director del diario "El Colono" de Angol que publicamos en nuestra edición de ayer y que había sido dirigido al Ministro del Interior, esta repartición, atendida transitoriamente por el Ministro de Justicia señor Labarca envió ayer el siguiente telegrama:

"Intendente de Angol.

Se denuncia a este Ministerio que se teme sea asaltada la imprenta "El Colono" de esa ciudad. Sírvase US., adoptar todas las medidas de precaución necesarias para evitar se cometa ese atentado y dar a los propietarios y redactores de ese diario las seguridades convenientes.

Debo hacer presente a US. que este Ministerio espera que US. hará cumplir estrictamente estas órdenes.—**Labarca**".

Candidatura a Diputado

— DE —

SANTIAGO LABARCA L.

A los ciudadanos no radicales y que deseen adherir a esta candidatura, se les ruega pasar por la Secretaría de la calle New York (entrando por Delicias), donde se les atenderá de 10 a 12.30 de la mañana, de 3 a 8.30 de la tarde y de 9.30 a 12 de la noche.

Candidatura a Diputado

— DE —

DOMINGO DURAN

A quienes, no siendo radicales, deseen cooperar al éxito de esta candidatura, se les atenderá en la Secretaría de la calle New York, entrando por Delicias, de 10 a 12.30 de la mañana, de 3 a 8.30 de la tarde y de 9.30 a 12 de la noche.

EL COMITE RADICAL DE PITRUFQUEN

VALDIVIA 28.—"La Nación".—En Pitrufquén ha tomado a su cargo los trabajos de las candidaturas Yáñez y Hevia, la nueva Asamblea Radical, cuyo directorio es el siguiente:

Presidente, don Marcos Saavedra; vices, señores Emilio Barragán y Humberto Cuevas; secretarios, señores Jorge Espinosa y Héctor López; tesorero, señor Manuel Miranda.

A propósito de un denuncio

Santiago, Febrero 28 de 1924.—Señor Director de "La Nación".—Presente.—Muy señor mío:

En las columnas de su prestigioso diario aparece publicada una nota dirigida al señor Director General de los Ferrocarriles, por el Comité Político del Partido Conservador, en que se me hace aparecer como individuo que intervengo abiertamente en política en la Comuna de Maipú, y, lo que es más grave, que soy una persona de pésimos antecedentes.

Mientras persigo la responsabilidad del acusador, pues el referido Comité ha sido sorprendido, ruego a usted se sirva permitirme hacer presente que mal puedo intervenir en política cuando no estoy inscrito en los registros electorales; y por otra parte, llego a Maipú sólo en las últimas horas del día, en donde no tengo relaciones políticas ni sociales de ninguna especie.

Los que me conocen, saben que no soy capaz de manchar con una mala acción el nombre que llevo, y estoy tranquilo en cuanto a la infamia que entraña la imputación calmuniosa a que se refiere la publicación aludida.

Agradeciendo a usted, señor Director, la publicación de estas líneas, soy de usted Atto. y S. S.—**Enrique Bianchi Lanz.**

El señor Bianchi nos ha suministrado, además, una copia del siguiente certificado:

"Certifico que don Enrique Bianchi Lanz, desempeña el empleo de oficial 1.o de esta sección del personal, por permuta que hizo en Noviembre del año próximo pasado.

El señor Bianchi es un cumplido y buen empleado, y en su hoja de servicios no se anota, durante los 16 años que sirve en la Empresa, ningún castigo.

Doy el presente a petición del interesado, para los fines que le convengan.—Santiago, 28 de Febrero de 1924.—(Firmado).—**Manuel E. Hinojosa**, jefe de la Sección del Personal de los Ferrocarriles del Estado."

La jira de la juventud demócrata

TALCAHUANO 28.—"La Nación".—En un vapor procedente de Tomé, en compañía del senador don Luis E. Concha, arribaron los jóvenes demócratas santiaguinos. Esta tarde han sido muy agasajados.—**Corresponsal en viaje.**

EL MINISTRO DEL INTERIOR PIDE A LA CORTE DE [illegible] DESIGNE UN MINISTRO EN VISITA PARA QUE SE [illegible] QUE EL PROCESO POR LOS SUCESOS DE CHILLAN

S. E. EL PRESIDENTE DE LA REPUBLICA CONDENA EL ASALTO [illegible] IMPRENTA DEL DIARIO "LA DISCUSION"

Telegráficamente, el Primer Mandatario imparte instrucciones [illegible] tendentes de la República para que impidan la consumación [illegible] atentados contra las propiedades y personas.

El Gobierno designa delegado a Chillán a don Enrique Bahamondes [illegible] dole amplios poderes para dirigir la fuerza pública.

El público ha seguido con interés las incidencias suscitadas en Chillán y que culminaron en noches pasadas con el asalto y empastelamiento de la Imprenta del diario "La Discusión".

Este acto, por la forma en que fué ejecutado, ha merecido duras censuras, especialmente de S. E. el Presidente de la República, quien dirigió ayer al Intendente de Ñuble el siguiente telegrama:

"Intendente de Ñuble.— Chillán — Condeno enérgicamente el salvaje atentado cometido contra "La Discusión", en la misma forma que condené un hecho semejante ocurrido en Curicó. No es posible tolerar ni soportar actos vandálicos de esta especie en un país que ha alcanzado la cultura cívica del nuestro.

Ninguna causa se prestigia con esa clase de procedimientos, y la autoridad debe encontrar a los autores del delito, cualesquiera que ellos sean, para entregarlos a la justicia, como el único medio de salvar su prestigio.

Estoy profundamente desagradado con un acto que no debió jamás ocurrir. — ARTURO ALESSANDRI."

CIRCULAR DEL PRESIDENTE DE LA REPUBLICA A LOS INTENDENTES

Asimismo, el Primer Mandatario envió a los Intendentes de la República, el telegrama que copiamos a continuación:

"Háganme el servicio de tomar medidas enérgicas y eficaces para evitar atentados contra algunos diarios o publicaciones.

Cualesquiera que sean los desbordes de la prensa, no es posible tolerar que ellos se repriman en la forma que ha ocurrido en Curicó y en Chillán.

Yo no acepto esos procedimientos indignos de un país que ha alcanzado la cultura cívica del nuestro, y que hacen tanto daño.

La rueda de la fortuna no ha sido clavada, y yo no puedo tolerar aquello que condené con palabras de fuego toda mi vida. —ARTURO ALESSANDRI."

EL MINISTRO DEL INTERIOR PIDE A LA CORTE DE TALCA LA DESIGNACION DE UN MINISTRO EN VISITA

Con fecha de ayer el Ministro del Interior envió a la Corte de Apelaciones de Talca el siguiente oficio:

Iltma. Corte de Apelaciones.—Talca.

Por decreto Supremo N.o 820, de esta fecha, cuya transcripción se despacha por el correo de hoy, se dispone que U. S. I. practique una visita extraordinaria en el Segundo Juzgado de Letras de Chillán. Esta resolución ha sido adoptada por haber llegado a conocimiento del Gobierno el asalto del diario "La Discusión" de aquella ciudad, en el cual se atribuye participación a algunos agentes de la policía, lo que unido a la forma y circunstancias en que se habrían verificado los hechos y de haberse éstos producido en época electoral, ha causado gran agitación y alarma pública en la localidad. Por estos motivos y atendida la gravedad e importancia que debe atribuirse a los hechos ocurridos aconsejan a juicio del Gobierno que sea un señor Ministro de esa I. Corte quien tenga a su cargo las investigaciones y la sustanciación del proceso que ha debido ya iniciarse. Dados estos propósitos que persigue el Gobierno con la resolución que comunico a U. S. Iltma. ruego a ese Iltmo. Tribunal se sirva disponer que el señor Ministro que se designe al efecto, se avoque el conocimiento del proceso referido y de todo lo que diga relación con los sucesos aludidos y asimismo encarezco a U. S. Ilma. la necesidad de que esta visita se constituya dentro de los términos de mayor brevedad posible.— Saluda a U. S. Iltma.— (Fdo.).—GMO. LABARCA HUBERTSON.

EL GOBIERNO DES[illegible] LEGADO PARA C[illegible]

El Gobierno envió [illegible] tendente de Ñuble [illegible] oficio:

"De acuerdo con [illegible] del Gobierno de [illegible] la más estricta [illegible] las próximas elecc[illegible] así amplias garant[illegible] tidos en lucha, se [illegible] do a don Enrique [illegible] para que se trasl[illegible] en calidad de Dele[illegible] bierno y asegure [illegible] los procedimientos [illegible] quedando facultado [illegible] el mando de la pr[illegible] lo estima convenien[illegible]

El infrascrito no [illegible] habrá de cooperar [illegible] al propósito del Go[illegible] dará a la persona [illegible] da clase de facili[illegible] buen éxito de su [illegible] Dios gue. a U[illegible] GMO. LABARCA [illegible]

EL INTENDENTE [illegible] DA RESPUESTA [illegible] GRAMA PRES[illegible]

Chillán, Febrero [illegible] sidente República [illegible] Investigo con todo [illegible] gen del salvaje [illegible] la imprenta "La Di[illegible] toda la opinión [illegible] na y que sólo con[illegible] prestigio de la [illegible] Gobierno. Confío [illegible] honrada se conv[illegible] que la autoridad [illegible] participación aquí [illegible] chos, que, por mi [illegible] (en la misma for[illegible] que lo hace V. E. [illegible]

He ordenado al [illegible] vestigación, y habi[illegible] ra que desarrolle [illegible] en la instrucción [illegible] Confío que en co[illegible] darán satisfechos [illegible] V. E.— (Fdo.)— [illegible] TE ALAMOS.

EL GOBIERNO DESIGNA NUEVOS DELEGADOS

LOS INTENDENTES Y GOBERNADORES SON AUTORIZADOS, [illegible] CONSULTA Y APROBACION DEL MINISTERIO, PARA N[illegible] BRAR DELEGADOS EN AQUELLOS SITIOS DONDE EL GOBIERNO NO HAYA ENVIADO PREVIAMENTE OTROS

El Ministro de Guerra da instrucciones a los Comandantes [illegible] de Armas

Con fecha de ayer el Ministerio del Interior designó Delegados del Gobierno en los puntos que se indican para que presidan las elecciones del Domingo próximo, a las siguientes personas:

Señores: Ernesto Fernández, a Putú; Carlos Garfias, a Duao; Enrique Aguilar, a Pencahue; Luis Guerrero, a Pelarco; Nelson Fuenzalida, a Río Claro; Luis Garretón, a Lo Valdivia; Manuel Lazo, a Villa Prat; Manuel Rodríguez, a Tonlemu; Belisario Aránguiz, a Hualleco; José Martín Manterola, a Tongoy; Cap. Pedro Alvarez, a Molina; Edesio Torreblanca, a Talca (asumirá la Intendencia); Enrique Bahamondes, a Ñuble (asumirá la Intendencia de Ñuble); Marcial Astaburuaga, a San Felipe; Mayor de Carabineros de Maule, Fuentealba a Arauco; Hipólito Letelier, a Toltén; Guillermo de la Maza, a Bulnes; y el señor Juan Bautista Fuenzalida, a Colchagua.

PRESCINDENCIA ELECTORAL DE LOS REPRESENTANTES Y DELEGADOS DEL EJERCITO

Por circular N.o 4 de 8 del presente, este Ministerio señaló las normas a que debían ajustar sus procedimientos los Intendentes y Gobernadores de la República y los agentes políticos y administrativos en lo que se refiere a las acciones políticas de las diversas corrientes en que se divide la opinión pública.

El Ministerio, cree del caso reiterar a US. dichas instrucciones y manifestarle que exige la más absoluta prescindencia de US. y demás autoridades en la próxima contienda electoral.

US. como Intendente o Gobernador o como Comandante General o particular de Armas, o como Delegado del Gobierno, está facultado para tomar las providencias necesarias al mantenimiento del orden público, pudiendo asumir el mando de todas las fuerzas de la provincia o departamento en virtud de lo dispuesto en el inciso 23 del artículo 21 de la Ley de Régimen Interior y, movilizarlas dentro del territorio de su jurisdicción, según las circunstancias lo requieran.

Además, queda US. facultado en su carácter de Intendente o Gobernador para designar delegados, previa consulta y aprobación del Ministerio, en aquellos sitios apartados del territorio de su jurisdicción y donde el Gobierno no haya enviado previamente otros.—**Labarca**".

INSTRUCCIONES A [illegible] MANDANTES GEN[illegible] ARMAS

El Ministerio de la [illegible] rigido la siguiente [illegible] andantes Generales de [illegible]

"Tengo el honor de [illegible] ustedes que con esta [illegible] enviado la siguiente [illegible] gráfica a los Comand[illegible] les de Armas:

"En caso de que [illegible] haciendo uso de la [illegible] inciso 23 del artículo [illegible] de Régimen Interior [illegible] las fuerzas se pong[illegible] nes, sírvase usted [illegible] rrespondientes instru[illegible] que se proceda a dar [illegible] plimiento a esas [illegible]

Sírvase usted comu[illegible] cular a los comandan[illegible] res de armas de [illegible] que procedan en [illegible] respecto a los Gober[illegible]

Pongo en conocimiento [illegible] contenido de la referida [illegible] de que la Comandancia [illegible] pueda dar las órdenes [illegible] Dios guarde a ustedes [illegible]

ACTIVIDADES ELECTORALES EN VALPARAISO

LA PROCLAMACION PUBLICA DE LOS CANDIDATOS DE LA ALIANZA

Enorme entusiasmo se nota en los elementos de los partidos que militan en las filas de la Alianza para concurrir a la gran manifestación pública que efectuará esta noche con el objeto de proclamar solemnemente a los candidatos a parlamentarios que llevará a la lucha la Alianza Liberal el próximo Domingo.

Como lo hemos dicho en nuestra edición anterior, se cree que el comicio de esta noche adquirirá grandes proporciones, pues tomarán parte en él todos los partidos aliancistas entre cuyos miembros, como lo decimos, reina inusitado y vivo interés.

Además, la dirección de la Alianza se ha preocupado de una manera efectiva de la organización del comicio.

A las 9 y media se reunirán todos los partidos y encabezados por los demócratas se dirigirán, recorriendo las principales calles centrales, hacia la Plaza de la Intendencia, en cuyo lugar, desde los balcones de las oficinas del presidente del Partido Radical, don Aurelio Cruzat, hará uso de la palabra, el senador por la provincia don Luis Garnham, quien procederá a hacer la proclamación solemne del señor Luis Salas Romo como candidato a Senador por Valparaíso, y de los señores Carlos Jara Torres, Luis A. González Canales, Ricardo Cornejo, Guillermo Hurtado, Abraham Leckie y Luis V. Cruz, como candidatos a diputados por los departamentos de Valparaíso y Casablanca.

En seguida, después de hablar oradores de todos los partidos aliancistas, los manifestantes se dirigirán al Club Radical Manuel A. Matta, desde cuyos balcones hará uso de la palabra un miembro del Comité Ejecutivo para agradecer a los asistentes su concurrencia al comicio y para dar por terminado el acto.

LA PROCLAMACION DE DON GUILLERMO RIVERA POR LOS BALMACEDISTAS

Anoche la asamblea del Partido Liberal Democrático procedió a hacer la proclamación solemne de don Guillermo Rivera C., como candidato a una de las senaturías de Valparaíso, y a don José M. Lorca, como candidato a diputado por la Agrupación de Valparaíso y Casablanca.

Realizado el acto de la proclamación, que fué recibido con grandes aplausos por el crecido número de asambleístas asistentes, el señor Rivera hizo uso de la palabra, refiriéndose a su programa de trabajo en la futura Cámara y extendiéndose a tópicos de actualidad política. El señor Rivera fué interrumpido varias veces en su brillante discurso, por los aplausos y al final de él fué objeto de una verdadera ovación.

A continuación habló el candidato a Diputado liberal-democrático don José M. Lorca, quien [illegible] des rasgos su programa [illegible] blaron diversos oradores [illegible] entusiastamente aplaudidos. Terminó la reunión [illegible] vivo entusiasmo y [illegible] a los candidatos.

De interés para todos

Pase por nuestras oficinas, Agustinas 1253, o escríbanos enviándonos un peso, y a vuelta de correo recibirá el BOLETIN DEL SERVICIO METEOROLOGICO DE "LA NACION", anunciando la previsión del tiempo a largo plazo y los anuncios para el actual Verano 1923-1924. También aparecen en este Boletín indicaciones generales a los agricultores referentes a los diversos trabajos agrícolas que es necesario practicar de acuerdo con el estado del tiempo.

Los candidatos de la Alianza en I[illegible]

IQUIQUE 28.—"L[illegible] Mañana serán [illegible] Teatro Municipal [illegible] didatos de la Alianza [illegible] rán uso de la palabra [illegible] los señores Carlos [illegible] Pablo Ramírez, Carlos [illegible] Marco Antonio de la [illegible] asamblea promete [illegible] sa. Después de la [illegible] nizará un gran desfile [illegible] los candidatos aliancistas [illegible] rresponsal.

y las actividades de los partidos políticos

El gran comicio de esta tarde organizado por la Alianza Liberal y el Comité Obrero

REINA ENORME ENTUSIASMO EN LOS CIRCULOS ALIANCISTAS Y OBREROS POR CONCURRIR A ESTA MANIFESTACION, EN LA CUAL HARAN USO DE LA PALABRA VARIOS PARLAMENTARIOS, ENTRE ELLOS, DON VICTOR CELIS, DON DOMINGO DURAN, DON SANTIAGO LABARCA, DON JUAN PRADENAS MUÑOZ Y DON PEDRO FAJARDO

HABLARAN ADEMAS LOS SEÑORES SERAFIN SOTO, A NOMBRE DEL CENTRO DEMOCRATA; FRANCISCO LIRA, POR EL ATENEO OBRERO DE CHILE; DON MANUEL ARAYA, EN REPRESENTACION DE LOS FERROVIARIOS; DON ANIBAL MATELUNA, POR EL PARTIDO LIBERAL DEMOCRATICO ALIANCISTA Y VARIOS OTROS ORADORES

UNA DELEGACION HARA ENTREGA AL INTENDENTE DE LA PROVINCIA DE LAS CONCLUSIONES DEL COMICIO

Hoy, a las 3 de la tarde, se verificará el gran comicio público, organizado por la Alianza Liberal, y por el Comité Obrero Pro-Libertad Electoral.

El Comité Organizador del Comicio espera ver reunidos en esta manifestación, todos los miembros de los partidos aliados, a los ciudadanos independientes, a los miembros del proletariado y de los partidos avanzados, y en general, a todos los que desean que se respete la manifestación libre de la voluntad popular en las próximas elecciones.

PUNTOS DE CONCENTRACION

CLUB RADICAL, 1.a Comuna, centros de propaganda de los partidos aliados, parlamentarios, jefes de colectividades obreras.

BRASIL ENTRE SAN PABLO Y ROSAS. — 1.a y 3.a Comunas urbanas, rurales, de Yungay, Barrancas y Quinta Normal, gremio de tranviarios.

PLAZA ARGENTINA (ESTACION).—4.a y 9.a urbanas, gremio de ferroviarios y empleados de los Ferrocarriles rural de Maipú.

PLAZA RECOLETA, ENTRE RECOLETA E INDEPENDENCIA. — 5.a y 6.a urbanas rurales de Renca, Quilicura, El Santo y Conchalí.

PLAZA ITALIA.— 7.a urbana, rurales de Las Condes, Ñuñoa, y Providencia, gremios obreros.

AVENIDA MATTA, ESQUINA DE ARTURO PRAT.—10.a y 8.a urbanas, rurales de San Miguel, a Granja, Cisterna y gremios obreros.

ORDEN DEL DESFILE

Organizadas desde los puntos que se acaban de indicar, las columnas de manifestantes se reunirán a las siete en punto de la tarde, en la Alameda de las Delicias, tomando como punto céntrico de concentración la estatua de O'Higgins; aquí harán uso de la palabra, varios oradores.

En seguida la columna general entrará por Estado hasta la Plaza de Armas en cuyo tabladillo usarán de la palabra otros oradores; desde ahí una comisión subirá a la Intendencia y hará entrega al Intendente de la provincia del pliego de peticiones que insertamos más adelante.

INSTITUCIONES QUE TOMARAN PARTE EN EL COMICIO

Se han adherido a esta manifestación cívica todas las sociedades obreras, centros culturales el Ateneo Obrero de Chile, Círculo Intelectual Latino-Americano, Centro de Empleados Particulares, Partido Comunista, Comité Obrero Pro-Libertad Electoral, Partido Liberal Democrático Aliancista, Liberal Aliancista, Demócrata y Radical. Todos los Centros demócratas asistirán también en cuerpo, como igualmente, las instituciones que están afiliadas a la Federación Obrera de Chile.

ORADORES

Al pie de la estatua de O'Higgins harán uso de la palabra los señores Juan Pradenas Muñoz, Santiago Labarca, Serafín Soto, presidente del Centro Demócrata; Francisco Lira, por el Ateneo Obrero de Chile; don Manuel Araya, secretario general de los ferroviarios y consejero de los ferrocarriles; don Aníbal Mateluna, por el Partido Liberal Democrático Aliancista; don Esteban Rodríguez.

En el tabladillo de la Plaza de Armas hablarán los señores: Pedro Fajardo, candidato a senador por Santiago; un representante del Partido Comunista; don Domingo Durán; don Luis Ayala, secretario general del gremio de tranviarios; don Jacobo Efraín Cortés, en representación del Comité Obrero Pro Libertad Electoral, y don Carlos Miranda Larco, y don Víctor Celis Maturana, quien cerrará la manifestación.

PANTALLA LUMINOSA Y AMENIDADES DEL DESFILE

En la Alameda de las Delicias, frente al Pabellón Delicias, funcionará durante el comicio una pantalla luminosa con retratos y proclamas de los candidatos aliancistas. Durante el desfile, los manifestantes usarán hachones de estearina, bombas de detonación, voladores de luces de colores, candelas romanas con luces y petardos con retratos y proclamas.

BRIGADAS DE CABALLERIA

Las asambleas de los partidos aliados en las comunas rurales de los departamentos de Santiago, Victoria y Melipilla, deberán organizar brigadas de caballería, con estandartes y banderas, las cuales formarán al frente del desfile.

En Las Condes, encargado de la organización de estas brigadas, el candidato señor Francisco Méndez; en Quilicura, don Alfredo Lira Valencia; en Renca y Colina, los señores: Samuel Salas Herrera, Enrique Mujica y Luis Barrenechea; en Lampa, don Juan de Dios Marticorena, y en la 10.a, don Miguel Alvarez.

CITACION PARA HOY

Hoy deben reunirse de nuevo en el Club Radical, a las 10 de la noche, los presidentes de los Directorios comunales radicales y los delegados de los partidos aliados, comunista, Comité Obrero, gremio de tranviarios, ferroviarios, etc.

CONCLUSIONES DEL COMICIO

Reunidos en comicio público los partidos que forman la Alianza Liberal el Partido Comunista, el Comité obrero pro-libertad electoral, los ciudadanos independientes, los gremios y sociedades obreras y el pueblo de Santiago, acuerdan:

1.o Presentar a S. E. el Presidente de la República un homenaje de adhesión cívica para establecer así que la calumnia y el insulto procaz de que viene siendo víctima por parte de los voceros de la reacción, no han despertado otros sentimientos en el pueblo de Chile, que la indignación y el desprecio para los autores y sostenedores de tan innoble como injusta campaña;

2.o Solicitar del Primer Mandatario que, en el acto electoral próximo— que debe decidir de los destinos de la República — se ampare el ejercicio libre y espontáneo de la soberanía popular, para lo cual se hace necesario adoptar, entre otras las siguientes medidas, que no son sino la aplicación estricta de las leyes de la República;

A) Que el Gobierno imparta instrucciones precisas a sus Delegados y a los jefes de la fuerza pública que deben actuar en el acto electoral próximo, para que hagan respetar los artículos 103 y 104 de la Ley de Elecciones vigente, que amparan la actuación de los vocales adjuntos, candidatos y apoderados de éstos, dentro de los recintos electorales. En consecuencia, las órdenes de los presidentes de mesas, escritas o verbales, que ordenen la expulsión de los mandatarios de partidos o de candidatos, del local en que funcionen las mesas receptoras de sufragios no podrán ser ejecutadas por la fuerza pública, y

B) Que se impartan, igualmente instrucciones a los Delegados del Gobierno y a los jefes de la fuerza pública, para que impidan, por todos los medios a su alcance, la perpetración de los delitos que penan los artículos 138, 139 y 140 de la Ley Electoral, referentes al cohecho, pudiendo los indicados funcionarios ordenar la detención de los ciudadanos que sean sorprendidos en la comisión infraganti de estos delitos, ya que a ello están obligados, en virtud de la disposición general contenida en el artículo 282 del C. de P. Penal".

CUATRO DIRIGENTES RADICALES NOS MANIFIESTAN SU OPINION SOBRE LAS ELECCIONES DEL DOMINGO

LO QUE SIGNIFICARIA EL TRIUNFO DE LA ALIANZA LIBERAL, A JUICIO DE ESTOS POLITICOS

DON PEDRO AGUIRRE CERDA

No tengo la menor duda de que el electorado nos dará la mayoría que necesitamos en el Congreso, para que tengan una utilidad efectiva las reformas constitucionales, legales y administrativas que logró imponer a la Unión Nacional el sentimiento público, tan hábilmente traducido por el Presidente de la República.

Así, el elemento progresista, que representa la Alianza Liberal, podrá dictar las leyes de beneficio industrial, agrícola y social que reclama el país.

Todos los atropellos en las inscripciones, las irregularidades en el envío de registros y útiles electorales y el cohecho de que ha hecho gala la Unión Nacional,

se estrellarán con la fuerza irresistible de la opinión liberal del país, que está con nuestros programas de bien público.

DON RAMON BRIONES LUCO

La vibración a que obedece en este momento el país, con tan extraordinaria agitación, no es, a mi juicio, producida por las manifestaciones de opinión que acompañan comunmente a los actos electorales.

Obedece a un sentimiento más profundo, y este es la conciencia de que se juega en definitiva una cuestión de la más alta trascendencia social; el porvenir de la democracia chilena ante la reacción oligárquica y conservadora que pretende adueñarse del país.

Yo creo que el triunfo de la democracia radical es un hecho que las urnas no harán sino confirmar el Domingo próximo.

¡Ojalá sea sin angustias ni dolores, y sólo resultado de la evolución pacífica que se ha preparado en el país!

DON VICTOR CELIS MATURANA

Abrigo la certidumbre absoluta de que la Alianza ganará las elecciones del Domingo en todo el país; más aún, tengo la plena seguridad de que su triunfo será aplastante y causará la sorpresa de propios y adversarios.

Toda clase de síntomas me obligan a pensar así: la inquietud de la do persiguiendo con tenacidad y perseverancia dignas de todo elogio si no fuere de origen espúreo y vituperable: la falsificación de mayores contribuyentes,

los atropellos en las inscripciones, los abusos del presidente del Senado, la formación de las juntas receptoras de sufragios y la Unión y de sus hombres, la cólera con que acogen y comentan toda noticia favorable a nuestra combinación y el afán no disimulado de la búsqueda de procedimientos atropelladores sobre los cuales fundar un éxito que les niega la opinión y que han venido acumulación en cantidades inconcebibles de oro corruptor para el cohecho, son los medios puestos en acción para obtener el triunfo.

Sólo que no cuentan con el único que tiene valor real: la voluntad nacional.

Esta jornada representa para las dos combinaciones en lucha un esfuerzo gigantesco: bien lo comprenden: de ella depende que el porvenir del país y el Gobierno de la Nación quede en manos de los que fundan su acción política en el progreso de las instituciones, o en manos de aquellos que tienen todas sus miras puestas en la evocación de un pasado tenebroso.

DON SANTIAGO LABARCA LABARCA

"Estimo que el triunfo de la Alianza Liberal significará el

triunfo de las libertades amplias y de una organización verdaderamente democrática para el país. El de la Unión significaría el retroceso al régimen nefasto de los últimos tiempos de la pasada administración Sanfuentes, en que se amordazaban las opiniones y se sacrificaba a las personas sin miramientos de ninguna especie.

La Unión Nacional basa su triunfo en el poder del oro, que pretende derrochar a manos llenas, cuando nunca lo empleó en obras de progreso social y de solidaridad humana.

La Alianza Liberal, por el contrario, lo cifra en los ideales que sustentan los partidos que la componen y en la fuerza incontrarrestable de las mesas populares."

La lucha electoral en Copiapó

COPIAPO 28.— "La Nación" — anoche los partidarios del candidato señor Luis Pizarro organizaron un desfile que fué encabezado por una banda traída especialmente desde Tierra Amarilla. Un grupo de jóvenes aliancistas, ante los gritos desafiantes de los unionistas, improvisaron una contra-manifestación y los siguieron hasta el Teatro Pabellón, donde en número de tres veces superior, no los dejaron hablar. La asamblea se convirtió favorable a la Alianza, dejándose oír innumerables aclamaciones a los candidatos de esta combinación política.

Ha venido a exitar en alto grado los ánimos la actitud imprudente de un grupo de jóvenes venidos de Santiago, acompañando al señor Pizarro, los cuales dicen a voz en cuello que vienen a comprar carneros. Efectivamente, los unionistas están derrochando bastante dinero, pero sin ventajas visibles hasta ahora.

La policía ha desplegado gran actividad para poder resguardar el orden. El candidato a Senador de la Alianza señor Sierra, ha pedido a sus correligionarios que en el acto del Domingo observen mucha serenidad y compostura.— **El corresponsal.**

En cumplimiento de los pactos

"QUEPE, 25 de Febrero de 1924. —Comité Central de la Alianza Liberal.— Tengo el agrado de poner en su conocimiento, que esta Asamblea, en cumplimiento de los Pactos, ha acordado trabajar con todo entusiasmo por el triunfo de la candidatura del señor Artemio Gutiérrez, a la senaduría de esta provincia, de acuerdo con la proclamación hecha por el Partido Demócrata, en su última convención.

Soy de usted muy Atto y S. S.— (Firmados).— **E. Díaz**, presidente.— **Oscar Fernández**, secretario".

Candidato a Diputado por Ancud

"ACHAO, 28.—"La Nación".—Los balmacedistas de Ancud proclamaron candidato a diputado al señor Carlos Rubio en reemplazo del señor Julio Lorca.—**El Corresponsal".**

CANDIDATURA DARIO ZALAZAR

A los partidarios de esta candidatura que no pertenezcan al Partido Radical, se les ruega pasar a firmar su adhesión a las siguientes partes:

Morandé 454, of. 37.
Santo Domingo 1027.
San Diego 233 A.
Alameda 1859.
Exposición 200.

Diputación demócrata por Concepción

La Mesa Directiva del Partido Demócrata ha dirigido a los presidentes de los partidos aliados, la siguiente comunicación:

"Señor presidente:

Las Agrupaciones Demócratas de Concepción han designado candidato a diputado por ese departamento para el período 1924-1927, a nuestro distinguido y prestigioso correligionario, don Róbinson Paredes, actual representante de ese electorado en la Cámara.

La personalidad política del señor Paredes es demasiado conocida en el país para que nos detengamos a analizarla. Desde su banca de diputado, de su cargo de Ministro de Estado, desde su puesto de jefe de partido, ha hecho en todo momento

[illegible] y el país, que le han dado el derecho de figurar entre los elementos de más valía de la República, entre los jefes obligados de la causa liberal a la cual le ha prestado y le sigue prestando su valioso contingente.

Por eso ante la decisión de las Asambleas Demócratas del departamento de Concepción, este Directorio General cumple con el grato deber de participarles esta designación a los partidos aliados y les pide, que en cumplimiento a los pactos, que ligan a nuestras colectividades, presten todo el concurso electoral y político de que disponga en Concepción el partido de su acertada presidencia, a nuestro candidato a diputado don Róbinson Paredes.

Los pactos de nuestra referencia autorizan a nuestro Partido para llevar un candidato a diputado por Concepción y establecen que los miembros y Asambleas del Partido de su presidencia deben prestar al diputado demócrata, todo el concurso de que pueda disponer en ese electorado.

En estas circunstancias, nos permitimos pedir a usted, y por su intermedio al Partido que usted dirige, tenga a bien hacer a las Asambleas de Concepción y miembros del Partido en ésa, las recomendaciones del caso, y ordenar que se proclame de manera oficial la candidatura a diputado de don Róbinson Paredes.

No duda este Directorio que la colectividad aliada ha de hacer suya la candidatura del señor Paredes y que se apresurará a hacer las recomendaciones que en este sentido solicitamos.

Sin otro particular nos suscribimos de usted sus Attos y SS. SS. —(Firmado). — **J. Pradenas Muñoz**, presidente. — **J. Morgado**, secretario".

—

"CONCEPCION.—"La Nación". — El Directorio Departamental Demócrata denuncia a S. E. los abusos de confianza que en su cargo ministerial ha ejecutado el señor Róbinson Paredes, pidiendo la suspensión de empleados públicos adictos al candidato señor Alvarez.

También el mismo candidato se acercó a los notarios presionándolos para que no suscriban los poderes de los partidarios del señor Alvarez.

Repetimos a V. E. que, a nuestro sentir, el señor Paredes no cuenta con la confianza de la inmensa mayoría de la Democracia del departamento de Concepción.

Su candidatura a última hora la inspiran sentimientos egoístas que perjudican la causa liberal.—(Firmados).— **Gmo. Sanhueza**, presidente.—**Gutiérrez**, secretario".

Una aclaración

El Secretario General accidental de la Federación Obrera Ferroviaria de Chile, señor José M. Gaete V., nos pide hacer presente, a propósito de haberse dicho que el secretario de los ferroviarios hará uso de la palabra en el comicio de hoy Viernes, que el señor Manuel Araya V. no es Secretario General de los obreros, sino miembro del Consejo Administrativo, y en tal carácter representa, tanto a los obreros como a los empleados de la Empresa.

Nos agrega que los obreros ferroviarios no se mezclarán oficialmente en política, y el que participa en actos de esta índole lo hará en el carácter de particular.

Partido Radical

SETIMA COMUNA.—Anoche celebró sesión este centro comunal con numerosa concurrencia de asambleístas y adherentes al Partido, notándose, entre estos últimos, una gran cantidad de obreros.

Después de estudiar la mejor forma de proceder a desarrollar los trabajos en la jornada del Domingo próximo, en cuanto se refiere a distribución del personal que desempeñará los cargos de apoderados, vocales adjuntos y otros, se designó al señor Raafel Garfias como director de los trabajos de propaganda. Este nombramiento fué acordado por unanimidad y recibido con entusiastas aplausos.

Hoy a las 9 1/2 P. M. se reunirán los radicales de esta comuna en la secretaría comunal, Maestranza 96, con el fin de recibir las instrucciones precisas sobre la forma en que habrán de actuar el día de la elección.

DECIMA COMUNA.—Se cita a todos los radicales de la 10.a Comuna, para mañana Sábado a las 9 P. M. al local de la secretaría comunal, Ñuble 1165, Club Radical de la Comuna, con el objeto de tratar asuntos de mucha importancia para la mejor organización de los trabajos electorales.

COMUNA DE YUNGAY. — Por encargo de la Comisión Electoral del Partido, se cita a los correligionarios a junta general para el Sábado 1.o de Marzo a las 4 P. M.

Se ha designado como punto de reunión, en la Avenida J. J. Pérez, esquina de Los Olivos (Paradero).

Serán atendidos los radicales y adherentes, por los señores Santiago Raggio y Julio Román.

La secretaría comunal estará diariamente atendida de las 9 A. M. hasta las 10 P. M.

Se pone en conocimiento de los correligionalos que los trabajos electorales de la comuna, estarán a cargo de los señores Arturo Gallo y Leopoldo Van De Wyngard.

4.a COMUNA. — Para hoy están citados todos los miembros de este Centro que tendrán el Domingo puestos de vocales o de apoderados en las mesas receptoras.

La sesión se efectuará a las 9.30 P. M. en el local del Centro, Delicias 3806, esquina de Ruiz Tagle.

Se encarece la asistencia.

Partido Liberal Doctrinario

CANDIDATURA ERNESTO BARROS JARPA. — Se prosiguen con todo entusiasmo los trabajos en favor de esta candidatura.

Se nos ruega pedir a los adherentes pasen por la Secretaría General, Morandé 335, donde serán atendidos de 9 A. M. a 7 P. M.

Las Secretarías Comunales funcionan en los siguientes locales:

Primera Comuna. — Galería San Carlos N.o 49 (por Monjitas).

Segunda Comuna.—Alameda 1431, entre San Martín y Manuel Rodríguez.

Tercera Comuna.—Chacabuco 555.

Cuarta Comuna.—Avenida Latorre 3585, esquina Antonio Varas.

Sexta Comuna.—Avenida Recoleta al lado del Regimiento Buin.

Sótima Comuna. — Maestranza 96, esquina Rancagua.

Octava Comuna. — Alonso Ovalle 1030, entre San Diego y Arturo Prat.

Novena Comuna. — Alameda 2597, entre Sotomayor y García Reyes.

Décima Comuna.—San Ignacio esquina Copiapó.

El Comité Popular funciona en la calle Nueva York 61-63.

CANDIDATURA BARROS JARPA. —Citase a los asambleístas liberales doctrinarios, amigos y adherentes a la candidatura de don Ernesto Barros Jarpa, inscritos en la 10.a Comuna, a una reunión que tendrá lugar hoy Viernes, a las 7 P. M., en el local del Club Liberal, calle Catedral esquina de Teatinos.

COMITE POPULAR DE LA 8.a COMUNA UNIVERSIDAD.—En sesión ordinaria de ayer, se tomaron los siguientes acuerdos:

1.o Se acordó llevar en la cédula al candidato a senador, Dr. don Pedro Fajardo:

2.o Se nombró la siguiente Comisión para comunicarle este acuerdo: señores Eduardo Palma, Carlos Gorigoitía, Julio Munizaga, Oscar Silva Renard y Roberto Nigro:

3.o También se acordó trasladar el local de la 8.a Comuna, a Moneda 1037, donde podrán pasar los correligionarios y adherentes de la 8.a Comuna;

4.o De acuerdo con el Directorio de esta Comuna, se nombró la siguiente Comisión para que atienda y dirija los trabajos de esta Secretaría, a los señores: Eduardo Palma, Roberto Nigro, Manuel Palma y Julio Munizaga:

5.o Se tomó conocimiento de numerosas adhesiones a la candidatura Ernesto Barros Jarpa, y acordó tomar conocimiento de ellas; y

6.o Se acordó asistir en masa a la proclamación del candidato a senador Dr. don Pedro Fajardo, en el Club Liberal.

PROCLAMACION DEL CANDIDATO A DIPUTADO DON ERNESTO BARROS JARPA, POR EL COMITE POPULAR.—Por sobre toda ponderación resultó la proclamación de don Ernesto Barros Jarpa, en el Pabellón Acrópolis ,efectuada anteanoche.

Después de un preliminar de box, proclamó al candidato el señor Luis A. Baeza, en nombre del Comité Popular, con palabras vibrantes de entusiasmo y de elocuencia convincente.

Hubo tres números más de box, los que resultaron lucidísimos. Un grupo entusiasta de deportistas quisieron así adherirse a esta manifestación.

Habiaron también el señor Osvaldo Fuenzalida, presidente del Centro Liberal Doctrinario; y el señor Juan Zamorano, de la Asamblea Liberal, que arrancó nutridos aplausos al declarar que la Alianza Liberal había hecho flamear su bandera en la Moneda ya una vez para no ser más arreada; que la Cámara la había hecho suyo definitivamente, y que el Senado, convencido de su labor estéril, en otra combinación habría de adoptarla para siempre como su divisa, debiendo ser confirmado todo esto el próximo Domingo 2 de Marzo.

Finalmente hizo uso de la palabra el señor Vicente Rovira, quien invitó a un desfile, el que se efectuó con la banda de músicos a la cabeza, recorriendo la calle San Diego y Alameda para disolverse en la Moneda, después de vivar estruendosamente a S. E. el Presidente de la República y al candidato don Ernesto Barros Jarpa.

Partido Liberal Democrático Unionista

TERCERA COMUNA "PORTALES".— Esta noche celebrará sesión el Directorio Liberal-Democrático Unionista de la tercera Comuna "Portales", para tomar diversos acuerdos relacionados con las próximas elecciones y para hacer la solemne proclamación, dentro del Directorio, de las candidaturas de don Roberto Sánchez y don Absalón Valencia, a senador y a diputado por Santiago, respectivamente.

Se encarece la asistencia a los señores directores, en la secretaría comunal, Matucana 530.

A este acto, que no tendrá la amplitud que debería tener, dada las considerables fuerzas con que cuenta el Partido en esa Comuna, gracias a la eficiente acción de los dirigentes comunales, concurrirán caracterizados correligionarios.

Lo angustiado del tiempo, ha determinado la suspensión de la gran Asamblea de Propaganda que allí se proyectaba efectuar.

SEXAGESIMA COMUNA "SANTA LUCIA".— Se ruega a los liberales democráticos unionistas de la 1.a Comuna, que puedan servir de Vocales Adjuntos, o Apoderados, se sirvan pasar a la secretaría, instalada en el Club Presidente Balmaceda, secretaría que funciona diariamente de 5 a 8 P. M.

CUARTA COMUNA "ESTACION". —La secretaría de esta Comuna, que funciona en Ecuador, 3562, atiende a los liberales democráticos unionistas, diariamente, de 10 a 12 de la mañana, de 3 a 6 de la tarde y de 8 y media a 10 de la noche.

A LOS RADICALES

Correligionarios:

La jornada se aproxima a su término.

El éxito será nuestro.

Para ello se requiere el concurso de todos, y, por sobre todo, la más severa disciplina.

No la disciplina férrea y ciega del obedecimiento inconsciente.

No. La disciplina razonada, la que penetra por convencimiento y se convierte en persuación.

Los triunfos del Partido Radical son la consecuencia de su disciplina. Los candidatos proclamados por sus asambleas, son los candidatos radicales, los candidatos de todos los radicales.

Los ciudadanos que simpatizan con nuestro Partido, que sustentan nuestros mismos ideales, que alientan las mismas aspiraciones de bien público, han sabido responder siempre con entusiasmo a estos llamados a la disciplina.

Una vez más nos dirigimos a todos los radicales, de dentro y fuera de los registros y los exhortamos a procurar el sometimiento a las resoluciones que adopte la dirección de la campaña, sufragando con la lista que les corresponde en su respectiva Comuna.

En esa dirección estamos todos los candidatos. Y todas las medidas que se acuerdan y recomiendan se adoptan con nuestro conocimiento y tienden al éxito de todos nosotros en la jornada.

Nuestro lema podrá sintetizarse en la expresión siguiente: "O todos, o ninguno".— **Víctor R. Celis Maturana.— Domingo Durán.— Rosamel Gutiérrez Aguilera.— Santiago Labarca L.— Darío Zalazar Jáuregui.**

Partido Liberal Democrático Aliancista

ASAMBLEA BALMACEDISTA DE LA SEGUNDA COMUNA. — Para hoy, a las 6 1/2 P. M., en el Club "Presidente Balmaceda", Compañía N.o 1238, está citada la Mesa Directiva de dicha Asamblea y las siguientes personas que servirán de vocales adjuntos y apoderados en las próximas elecciones, señores: Salvador Fernández, Dolorindo Bermedo, Luis Aguilera, Manuel Muñoz, Manuel Flores, Vicente Ruiz, Jorge Hillenger, Enrique Carrasco, Manuel 2.o Novoa, Fausto Soto, José S. Soto, Dante Ramírez, Armando Molina, Manuel González, José Arellano, Alberto Ross, Luis Abarca, Juan Herrera, José Camilo, Segundo Sandoval, Manuel Yáñez, Hugo Molina y Wilfredo Molina.

Partido Liberal Unionista

CANDIDATURA ISMAEL EDWARDS MATTE.—A los liberales de la sétima comuna de Santiago.—Hallándonos en vísperas de la gran jornada electoral, rogamos a nuestros correligionarios de esta comuna y a los que simpaticen con la causa liberal, pasen a inscribirse cuanto antes, a la secretaría, Pedregal 275, a fin de impartirles instrucciones y darles facilidades para el día de la votación.

6.a COMUNA.— CANDIDATURA EDWARDS MATTE.—Se ruega a los correligionarios, amigos y admiradores de don Ismael Edwards Matte pasen cuanto antes por la Secretaría comuna, Recoleta 430, en donde se les atenderá de 9 A. M. a 11 P. M.

CENTRO DE PROPAGANDA LIBERAL DE LA CUARTA COMUNA DE SANTIAGO.—Hoy Viernes 29 de Febrero de 1924, se efectuará en la cuarta comuna de Santiago la solemne proclamación de la candidatura del señor Ismael Edwards Matte.

El señor Edwards Matte hará uso de la palabra sobre su campaña fiscalizadora y actualidad política.

LOCALES DE SECRETARIAS.— 1.a, Catedral 1291; 2.a, Manuel Rodríguez 24; 3.a, Chacabuco 556; 4.a, Av. Ecuador 3564; 5.a, Andrés Bello 972; 6.a, Recoleta 430; 7.a, Pedregal 275; 8.a, A. Prat 151; 9.a, Delicias 2508; 10.a, Dieciocho 781.

Partido Demócrata

AGRUPACION DEMOCRATA DE SANTIAGO.—El Directorio Departamental recomienda encarecidamente a todos los miembros de la Agrupación, su asistencia al gran comicio público organizado para hoy Viernes a las 7 P. M., tanto por los partidos de la Alianza Liberal como igualmente por el comité obrero [illegible].

Se ruega a los correligionarios especialmente a los Directorios de las comunas urbanas y rurales, que concurran puntualmente, con sus respectivos estandartes, a formar en los diversos puntos de reunión, designados por el comité organizador.

SECRETARIAS DEL PARTIDO DEMOCRATA EN LAS DIVERSAS COMUNAS.—Desde hoy Viernes funcionará en las diversas comunas del departamento, para recibir adhesiones a los candidatos del Partido Demócrata, a senador doctor don Pedro A. Fajardo, y a diputados de los señores Juan Pradenas Muñoz y Vicente Adrián, las siguientes secretarías comunales:

Secretaría general y de la 1.a Comuna, en 21 de Mayo 859, teléfono 3485.

2.a Comuna, en Moneda 1539, entre San Martín y Manuel Rodríguez.

3.a Comuna, Centro Moisés González, Matucana 569, y en Matucana 712.

4.a Comuna, en Avenida Ecuador 3542.

5.a Comuna, en Avenida La Paz N.o 10.

6.a Comuna, en Recoleta 410, y en Centro Arsenio Poupin, Recoleta 160.

7.a Comuna, en Maestranza 68.

8.a Comuna, en el Centro La Reforma, San Diego 224.

9.a Comuna, en Campo de Marte 151.

10.a Comuna, en Copiapó 1472.

Comunas rurales.—Comuna Las Condes, Vitacura 603.

Comuna Ñuñoa, Avenida Pizarro 2060 y San Gregorio 2585.

Comuna Providencia, Avenida Manuel Montt 37.

Comuna San Miguel, Avenida Subercaseaux 69, al llegar a Avenida Central.

Comuna Yungay, Avenida José J. Pérez 5524.

Comuna Maipú. Secretaría general, Avenida Pajaritos al lado de la Municipalidad.

Comuna Quinta Normal, Santo Domingo 4424.

Comuna Quilicura, Altamirano 28.

Titiri frente a la Municipalidad, a cargo de los señores Eustaquio Balboa y José Luis Leiva.

Comuna Colina, frente a la Municipalidad, a cargo de los señores Vicente y Salvador Greco.

Renca, en la Plaza, al lado del edificio municipal.

COMITE POLITICO 4.a COMUNA, ESTACION.—Hoy Viernes, a las 5 P. M., se efectuará la inauguración de la secretaría que este comité ha abierto en Avenida Ecuador N.o 3542, para atender a todos los correligionarios durante el acto electoral del próximo Domingo.

Diariamente, desde esta fecha, ésta será atendida por los miembros del comité en referencia, que lo forman los señores Ceferino Carreño, Ramón Corral Plaza, Carlos Andrade, Manuel Jorquera y Luis Pereda, asesorados de los correligionarios Alejandro Barañao, Gaspar Balofet y Emilio Gareto.

Al efecto, quedan invitados todos los demócratas de la 4.a Comuna, Estación a recibir instrucciones de la autoridad comunal.

CANDIDATURA A DIPUTADO JUAN PRADENAS MUÑOZ.—Se ha citado para esta noche a todos los miembros que componen este comité a una reunión que se llevará a efecto en nuestro local de costumbre, calle Rosas 1049, a las nueve de la noche, para seguir nombrando los apoderados de mesa.

CLUB SOCIAL GUERRILLEROS. —Se ha citado para hoy, a las 5 P. M., a todos los correligionarios de este Club, para asistir al Gran Comicio de la Alianza Liberal, que se llevará a efecto hoy, a las 7 P. M. Punto de reunión, Eleuterio Ramírez 737.

Partido Conservador

CENTRO CONSERVADOR LUIS PEREIRA.—Hoy Viernes, a las 9 de la noche, celebrará sesión el Centro Conservador "Luis Pereira", en su local, Santo Domingo N.o 1316, con el fin de tratar sobre las próximas elecciones.

Partido Nacional

ASAMBLEA NACIONAL. — Para hoy, a las 9 1/2 P. M., están citados los asambleístas de esta colectividad política para una reunión general en donde deberán tratarse importantes asuntos políticos relacionados con la campaña del próximo Domingo.

Local: Monjitas 881.

ROSAMEL GUTIERREZ AGUILERA

Candidato a Diputado por Santiago, ruega a sus amigos y adherentes a su candidatura que pasen lo más pronto posible a su oficina para retirar la cédula con que sufragarán el próximo Domingo y para recibir otras instrucciones sobre la votación.

HUERFANOS N.o 1059, 2.o PISO N.o 4, CASILLA N.o 1306, TELEFONO 4334

LOS RADICALES PROCLAMAN ANOCHE SUS CANDIDATOS

SE EFECTUA EL ACTO EN EL TEATRO DE LA COMEDIA CON ASISTENCIA DE UNA NUMEROSA CONCURRENCIA

Hacen uso de la palabra y son entusiastamente aplaudidos, los señores Celis, Durán, Labarca, Zalazar y Gutiérrez

Como anticipadamente se había anunciado, anoche se efectuó en el Teatro La Comedia la proclamación solemne de los candidatos radicales por Santiago.

Desde mucho antes de la hora indicada para dicho acto, un público numeroso que no bajaría de cinco mil personas, ocupaba enteramente el teatro, contándose entre los asistentes numerosas y distinguidas damas.

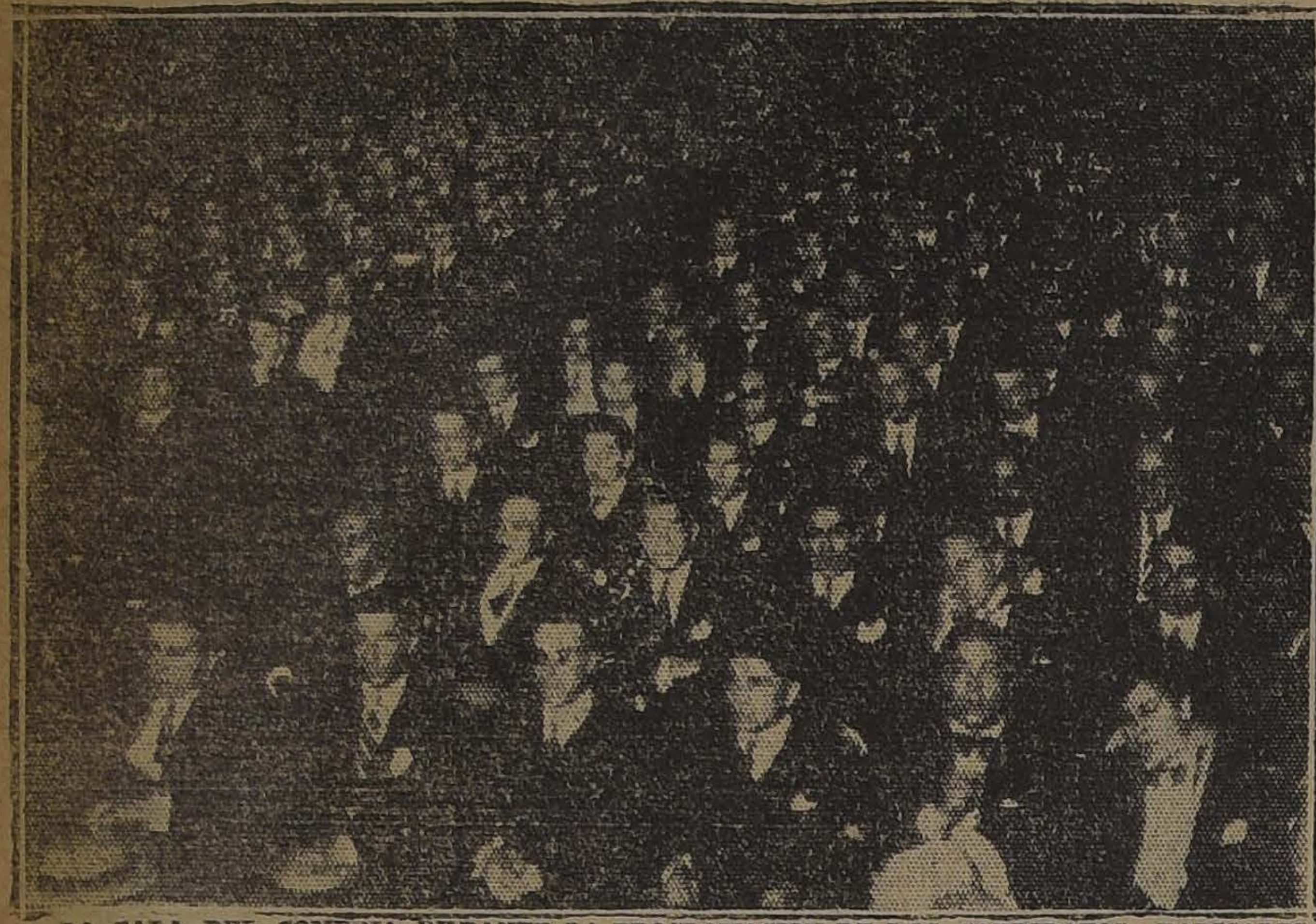

LA SALA DEL COMEDIA DURANTE LA PROCLAMACION DE LOS CANDIDATOS RADICALES

A las 10.30 P. M., una banda anunciaba los comienzos del acto y se levantó el telón.

Ocupaban el palco escénico los señores Ramón Briones Luco, senador por Tarapacá; don Leopoldo Valdés y don Servando Sánchez, Vice Presidentes de la Asamblea Radical de Santiago; el Presidente del Centro de Propaganda Radical, don Teófilo Ruiz Rubio y los candidatos a senador, don Víctor Celis M. y a diputados por Santiago, señores Rosamel Gutiérrez, Santiago Labarca, Darío Zalazar y Domingo Durán.

En primer término hizo uso de la palabra el señor Leopoldo Valdés, quien efectuó la proclamación oficial en un corto y elocuente discurso, cuyo final se refería a la necesidad de que predominara la más absoluta disciplina entre los miembros de la colectividad radical.

A continuación usó de la palabra el candidato a senador por Santiago, don Víctor Celis, quien después de haber sido saludado con grandes aplausos de la concurrencia, expuso su programa que promete desarrollar en el futuro Senado como continuación de la labor desarrollada en la Cámara de Diputados. Se explayó ampliamente sobre los problemas nacionales que merecen mayor atención, exponiendo su manera de pensar de acuerdo con los postulados incorporados al programa radical. Finalmente el señor Celis expresó que la simiente del Partido Radical que había nacido en terreno ingrato y estéril, había germinado por fin en el grandioso árbol de engrandecimiento que forma hoy la colectividad radical.

El candidato a diputado don Rosamel Gutiérrez empezó haciendo un estudio de la actual situación económica y social del país, exponiendo a continuación los medios que a su juicio deben remediar los actuales males. Se refirió especialmente a la condición injusta en que vejeta la clase media a cuyo mejoramiento, expresó, que dedicaría sus mejores esfuerzos. En política exterior, dijo, nos ajustaremos a la máxima de S. E. el Presidente de la República: "Solidaridad y Cooperación". Terminó expresando sus anhelos por que el triunfo del Partido Radical signifique el advenimiento al poder de una sólida y grande democracia.

En medio de grandes aplausos subió a la tribuna el leader de la juventud y candidato a diputado don Santiago Labarca, el cual pronunció una vibrante improvisación que mereció ovaciones de parte de la numerosa concurrencia.

Expresó que, hoy como ayer, predicaba el concepto de la amplia libertad, único, capaz de imprimir rumbos al Partido y declaró que cualquier atropello a la libertad, lo condenaría hoy, a pesar de poder ser victimario con los mismos acentos de indignación con que los condenó cuando tenía el papel de víctima.

Debido a una interrupción brusca de la luz, ocasionada por manos culpables, el teatro quedó en esos momentos totalmente a oscuras. El señor Labarca siguió y terminó su discurso en medio de grandes aclamaciones.

Don Darío Zalazar, a continuación, pronunció un discurso que mereció también los honores de grandes ovaciones por la originalidad de sus conceptos y la precisión de los temas que sirvieron de fundamento a su discurso. Expresó que la doctrina de las recompensas en la vida eterna constituía el mejor de los engaños con que los elementos retrógrados acostumbran a detener las aspiraciones de las clases humildes, que piden bienestar y el mínimum de comodidades a que todo hombre tiene derecho. Agregó que esta doctrina perniciosa encontraba su mejor rival en la doctrina social verdadera que es la impulsada por el Partido Radical, la cual establece que la redención social no ha de venir de arriba con un nuevo decálogo de Moisés, sino, de abajo, del fondo de la colectividad popular cuyos anhelos de mejoramiento económico deben contemplarse y satisfacerse prácticamente y no con falsas promesas.

El último de los candidatos a quienes correspondía hacer uso de la palabra, don Domingo Durán, en medio de grandes aclamaciones pronunció un hermoso e interesante discurso, que mereció especiales aplausos de todos los asistentes al acto político de anoche.

Hizo un estudio detenido del concepto simplemente doctrinario de la libertad que floreció del estallido de la Revolución Francesa, para establecer en seguida que aquel concepto puramente empírico debía ser reemplazado en la época actual por los modernos postulados de la libertad que contemplan la libertad económica como base imprescindible de la libertad individual y colectiva. Se refirió a las materias educacionales revelando un profundo conocimiento de ellas y prometió, referente a este punto, preocuparse especialmente en el nuevo período, de la independencia de la educación y del ideal de autonomía universitaria.

Hizo una reseña franca y enérgica de su actuación en el último Ministerio de Alianza Liberal y expresó que en la colaboración enérgica y decidida que estuvo dispuesto siempre a prestar a los ideales de reformas de las instituciones del Estado, estuvo siempre dispuesto a los mayores sacrificios y aún a la ofrenda de su vida por obtener la implantación a firme de una grande y verdadera democracia.

"Otros, con mayor habilidad y menos sacrificios, — dijo, — se abrogaron más tarde el título de salvadores de la patria. No habrá nadie dispuesto a disputarles tan alta preeminencia; pero, por mi parte, me hago un deber en declarar que las grandes batallas las ganan los soldados que pelean en las trincheras, recibiendo el fuego graneado del enemigo, y no los que recogen, — una vez silenciados los cañones de combate,— el botín de la victoria y los despojos de los heridos!"

El señor Durán fué objeto, al final de su discurso, de ovaciones que se prolongaron por espacio de varios minutos.

Por último, los señores Teófilo Ruiz Rubio y Víctor Domingo Silva, pronunciaron vibrantes discursos elogiando a los candidatos del Partido y llamando a la unión y a la lucha a las huestes radicales.

El acto se levantó en medio de grandes vivas a los candidatos y al Partido Radical.

LIGA DEMOCRATA CONTRA EL COHECHO

INVITACION A LOS DEMOCRATAS

Los miembros de la Liga contra el cohecho del Centro Demócrata, invita a los correligionarios que deseen servir la causa del Partido y de la Alianza, presten su concurso personal en la mencionada Liga.

Además de las Ligas comunales, se necesitan más fuerzas para la Liga Central de la Alianza, a la cual debe aportar algunas fuerzas el Partido.

Para este efecto, se ruega a los correligionarios que estén dispuestos a trabajar efectivamente en la jornada del Domingo próximo, que aporten su concurso, inscribiéndose en el registro que está abierto desde hoy en el local del Centro Demócrata, Rosas 1049.

Sobre las elecciones en Ancud

ACHAO 28.— "La Nación".— Los útiles electorales del departamento de Ancud no se han perdido, como dicen los unionistas; la Alianza exigió solamente que la Unión Nacional hiciera la elección dos días antes. A bordo del vapor "Corcovado" los candidatos aliancistas hicieron la proposición a los unionistas, por intermedio del Intendente de la provincia, para ir a la lucha en absoluta garantía, sin la intervención de ningún elemento extraño, como ser el cohecho, el matonaje, etc. Los unionistas no han contestado. Por lo demás, aquí reina tranquilidad.—**El corresponsal.**

Don Nicasio Retamales no va a la lucha

A mis correligionarios y amigos, les debo manifestar, que el resultado de la Asamblea de mi Partido, del Lunes 25 último, me coloca en situación de **no ir a las urnas del 2 de Marzo próximo,** no obstante que podía hacerlo, ya que cuento con elementos más que suficientes para triunfar y, además, por los procedimientos incorrectos de que se valieron para quitarme mi legítima investidura y que hará escuela en el futuro dentro de mi Partido.

Un sentimiento superior en bien de nuestro Partido, me inspira a aceptar el sacrificio y quedo muy reconocido de todos los amigos que en todo momento me alentaron con su entusiasmo.— **Nicasio Retamales.**

Asalto a elementos aliancistas

CONTULMO 28.— "La Nación".— Elementos unionistas trataron de asaltar hoy en la tarde a los comisarios aliancistas que fueron a Cañete a buscar los Registros Electorales, al desembarcar los últimos en el puerto de Contulmo. Gracias a la intervención oportuna de personas respetables, no se consumaron los hechos; sin embargo, hubo varias pedradas y balazos, afortunadamente sin consecuencias fatales.— **El corresponsal.**

Don Ramón Briones Luco delegado del Senado en la provincia de Santiago

Hemos informado del acuerdo tomado por el Senado en orden a designar delegados de la corporación para que informen sobre las elecciones en diversos puntos del país.

En conformidad con este acuerdo, y según lo convinieron ayer entre el presidente del Senado y el Senador señor Ramón Briones Luco, este parlamentario actuará en la elección del Domingo como delegado de la corporación en la provincia de Santiago.

Noticias de Ovalle

OVALLE 28.— "La Nación". — Sin novedad se constituyeron las Mesas Receptoras de Sufragios, obteniendo la Alianza una gran mayoría.

El Partido Demócrata ha anunciado que el candidato señor Pefaur será desautorizado y expulsado pronto, en caso de que presente su candidatura independiente para apoyar a los unionistas; asimismo, lo ha conminado para que apoye las candidaturas de los señores Lanas y Gentoso.

Los unionistas traen varios cajones con armas y muchos matones que actuarán en la elección.

El Comandante Sepúlveda ha sido nombrado delegado del Gobierno en Carén.

LA PROCLAMACION DE LOS CANDIDATOS DEMOCRATAS

LA ASAMBLEA DE ANOCHE EN EL CENTRO DEMOCRATA SE EFECTUA CON LA ASISTENCIA DE UNA DELEGACION DEL PARTIDO LIBERAL DOCTRINARIO

Como estaba anunciado, anoche el Centro Demócrata de Santiago se constituyó en Asamblea solemne con el objeto de hacer la proclamación de los candidatos oficiales del Partido Demócrata en las próximas elecciones del Domingo.

La mesa de honor la ocuparon el presidente del Centro, el candidato a senador doctor Pedro Fajardo, el presidente del Partido, señor Pradenas Muñoz, y los secretarios Gómez y Sackel.

El señor Serafín Soto, en un elocuente discurso, hizo la presentación del señor Fajardo, ensalsando las cualidades que le asisten y augurándole en las próximas elecciones un sonoro éxito.

LA MESA DIRECTIVA DURANTE LA PROCLAMACION DEL CANDIDATO DEMOCRATA A [...] RIA POR SANTIAGO

Contestó el señor Fajardo en una brillante improvisación, esbosando el programa, el cual se ceñirá su acción en el Senado de la República, siendo entusiastamente aplaudido en varias partes de su disertación.

En estos instantes hizo su presentación en sala, una delegación del Partido Liberal Doctrinario, encabezada por el presidente de la Asamblea, señor Osvaldo Fuenzalida, quien fué entusiastamente aplaudido por la concurrencia, junto con el candidato a diputado, señor Ernesto Barros Jarpa.

Ofrecida que fué la palabra al señor Fuenzalida, por el presidente del Centro, señor Soto, usó de ella, manifestando que en esos instantes el Partido Liberal, acababa de proclamar candidato a senador por Santiago, al señor Fajardo, por el cual lucharían entusiastamente hasta obtener su triunfo junto con el candidato señor Barros Jarpa.

El doctor Fajardo, instado por la Asamblea, volvió a usar de la palabra, agradeciendo el concurso que en virtud de los Pactos de Alianza Liberal, le ofrecían los liberales doctrinarios de Santiago.

A continuación hicieron uso de la palabra, los señores Agustín Barros Jarpa, Juan Uribe, Julio Ramírez, Fernando Gómez, Guillermo Izquierdo y Salvador Sackel, emitiendo todos los oradores elogiosos conceptos para los candidatos señores Fajardo, Pradenas y Adrián, siendo todos muy aplaudidos por la Asamblea.

Cerró la manifestación el presidente del Partido, señor Pradenas Muñoz, exortando a la juventud a que siguiera incólume en sus ideales en pro de la Democracia.

Después de la Asamblea, se organizó un desfile que llegó hasta nuestra imprenta, vivando a la Alianza Liberal y sus candidatos.

LA PROCLAMACION DEL CANDIDATO A SENADOR DEMOCRATA Sr. FAJARDO Y DEL Sr. MENDEZ BINIMELIS POR EL PARTIDO LIBERAL DEMOCRATICO ALIANCISTA

Ayer en la tarde, en el Teatro American Cinema, se llevó a efecto ante crecida concurrencia de miembros de los partidos Liberal Democrático Aliancista y Demócrata, la proclamación que el primero de estos partidos tenía acordada en favor del candidato a senador demócrata señor Pedro A. Fajardo y del candidato liberal democrático aliancista señor Francisco Méndez Binimelis.

Varios oradores balmacedistas hicieron uso de la palabra en representación de distintas colectividades de este partido. Inició el acto el presidente de la Asamblea Democrática, presentó a los concurrentes la figura de [...] y proclamándolos [...] partido.

A continuación, el [...] Fajardo, en una [...] visación, agradeció [...] este partido para [...] ratorial, hizo el elogio [...] Liberal Democrático [...] salvaguardiaba la [...] sidente Balmaceda [...] festando que espera [...] momento ambos partidos unidos.

Le siguió en el uso [...] el candidato a diputado Balmacedista Aliancista [...] dez Binimelis, quien [...] personalidad del candi[...] dor demócrata, aludió [...] timo de los liberales [...] estar siempre unidos [...] mócrata y aseguró que [...] de su partido y de [...] apoyarían ca todo [...] Fajardo.

Un prestigioso miembro [...] tido Balmacedista [...] hizo uso de la palabra en elogiosos términos [...] sonas de los candidatos [...] nuación, el representante [...] ventud demócrata, [...] Izquierdo, en vibrante [...] nifestó los agradecimientos [...] ba a la Asamblea [...] juventud democrática [...] sincero que prestaba [...] a senador demócrata [...] que el acto que esta [...] efectuado, llevando [...] al senador de la [...] elegir para el candidato [...] a un prestigioso joven [...] la sinceridad de propósito [...] ido y su verdadero [...] trina democrática [...] propio [...] naba.

Cerró la manifestación [...] ciente discurso, el presidente [...] Asamblea.

"ESSEX"
NUEVO, GARANTIDO
se vende por enfermedad de su dueño, en **$ 16,000**
Verlo y tratar:
ANDES 3710

LA SESION DE ANOCHE DE LA ASAMBLEA LIBERAL DOCTRINARIA

Anoche celebró sesión la Asamblea Liberal Doctrinaria presidida por don Osvaldo Fuenzalida Correa actuando de secretario don Raúl Gubler Herrera, y con numerosa concurrencia de asambleístas y de delegaciones del Partido Demócrata.

Cuenta: Se dió cuenta de la renuncia que de su puesto de director de la Asamblea hacía el señor Enrique Matta Figueroa. Después de un corto debate se dió por aprobada. En su reemplazo fué nombrado interinamente don Jorge Walton.

Igualmente se dió cuenta de la renuncia de don Félix Otto, la que también se dió por aceptada dejando constancia de los agradecimientos de la Asamblea por su pasada labor en beneficio del Partido.

A continuación la Asamblea se ocupó de la actuación del asambleísta señor Francisco León de la Barra, y a indicación del señor Jorge Walton acordó expulsarlo del Partido por haberlo traicionado. Este acuerdo fué tomado por unanimidad y se acordó transmitirlo a todas las Asambleas Liberales del país.

Conforme a la citación el Presidente de la Asamblea don Osvaldo Fuenzalida Correa en un brillante discurso, en el cual hizo notar los brillantes méritos del candidato a Senador del Partido Demócrata don Pedro A. Fajardo, lo proclamó como candidato a Senador del Partido Liberal Doctrinario por Santiago para el próximo período.

Antes de levantarse la sesión y a indicación del señor Presidente, la Asamblea se trasladó en masa al Centro Demócrata con el objeto de poner en conocimiento del señor Fajardo que en esos momentos se encontraba asistiendo a la proclamación que le hacían sus correligionarios, para manifestarle que la Asamblea Liberal Doctrinaria de Santiago lo había proclamado como su candidato a Senador y que podía estar seguro que todos los liberales aliancistas lo llevarían a sus cédulas, respetuosos de los pactos de Alianza Liberal, y como homenaje a su destacada actuación política.

Se levantó la sesión a las 11 P. M.

ASAMBLEA Y CENTRO LIBERAL

Esta tarde se reunirán en el local del Club Liberal, Catedral esquina de Teatinos, la Asamblea y Centro Liberal de Santiago.

Concurrirán, además, a esta reunión, los directorios comunales, con el objeto de designar las comisiones que tendrán a su cargo los trabajos electorales en las distintas comunas.

Incidentes electorales en Chiloé

ACHAO.— "La Nación".— El candidato conservador señor Luis Cabrera fué tomado preso hoy en cumplimiento de las órdenes del juez de Castro. Se le instruye sumario por graves desórdenes cometidos en Castro al frente de algunos elementos partidarios de su candidatura.

Mañana será trasladado a Castro.—**Corresponsal.**

SOBRE LA SITUACION EN LA PROVINCIA DE MALLECO

UN TELEGRAMA DEL Sr. ARTURO ALEMPARTE

ANGOL, 28.— "La Nación". — Cumplo mi promesa de informarlos acerca de las novedades electorales que ocurren en Malleco.

Los partidarios del señor Werner han tenido ayer la satisfacción de imponerse de que la I. Corte de Concepción les ha hecho justicia, acogiendo primero un recurso en contra del juez señor Melo, por amonestaciones indebidas al notario suplente señor Galaz, y por el nombramiento ilegal de un reemplazante de éste, y revocando en seguida, por unanimidad, el fallo de aquel juez que anulaba el del suplente señor Belmar declaraba que en Los Sauces no podía haber elecciones el Domingo y citaba sólo a los mayores contribuyentes de Angol.

La Corte ordena al juez Melo que convoque a los mayores contribuyentes de Angol y de Los Sauces con arreglo a la ley. Esta resolución del tribunal se ha dictadao con algún retardo, porque el juez demoró caprichosamente el envío de los expedientes, dando lugar a que la Corte le dirigiera varias órdenes telegráficas con apercibimiento de medidas disciplinarias.

Es muy grande la sensación de alivio que esta enérgica y justiciera actitud de la Corte de Concepción ha producido por acá y se estima que será una saludable advertencia para los malos jueces. Desgraciadamente el ejemplo que ahí uépresp en Angol ha repercutido en Traiguén, en donde el juez suplente que ahí funciona toleró la ejecución de arbitrariedades peores que las cometidas acá, relativas a lo constitución de las mesas y al reemplazo de vocales; pero se tiene fe en que los procedimientos del juez suplente de Traiguén han de ser anulados por su superior.

En el orden administrativo, se han seguido cometiendo atropellos contra los partidarios del señor Werner, contando con la imposibilidad de las autoridades. El día 26, en Victoria, el secretario del candidato a Senador unionista fué atacado y herido por matones en presencia del prefecto de policía y de guardianes que nada hicieron por impedirlo. La noche anterior había sido también asaltada la secretaría culberal y heridos sus ciudadanos cultadores. La denuncia de estos hechos lleva en telegrama correspondiente la firma de los prestigiosos señores Guillermo Bunster, Emilio Tagle Rodríguez, José Bunster, Roberto Badilla, Alfredo Manríquez, Carlos Bunster, Dr. Bravo, Miguel Parada y Ernesto Gutiérrez.

Don Cornelio Saavedra Montt ha enviado a los diarios de Malleco y de Santiago, un comunicado por el cual da respuesta a mi telegrama del veinticuatro, dirigido a ustedes.

Me desentiendo de la forma intemperante y ofensiva que emplea el señor Saavedra Montt respecto a mi persona; parece que este señor no ha comprendido que al dirigirme a Uds. en mi telegrama referido he juzgado la acción del candidato de la Alianza a la Senaduría como hombre público, como político, así como critiqué los actos del juez Melo y de otros, en su carácter de funcionarios públicos. Uno y otros están expuestos a que sus actos sean discutidos y combatidos por cualquiera que los haya impuesto de mi telegrama ha estime mal encaminados o contrarios al bien público, o conculcadores de cualquier derecho. Nadie que se podido encontrar en él una ofensa personal para los aludidos en esa comunicación. El suscrito, por medio de la prensa, ha denunciado al país y al electorado de Malleco los malos actos políticos del Diputado, consejero de Estado y candidato a Senador señor Saavedra Montt, prevalido de su situación de actual influencia en el Gobierno, a quien, en mi concepto, le hace daño. No ha sido Saavedra Montt, al contestarme, apar[...] de usar un lenguaje impropio, pretende arrastrarme a un terreno personal que yo no acepto.

Afirma el señor Saavedra Montt, y lo hacen coro las personas que forman su comité en Angol, que es el despecho el que ha motivado mi actitud hacia él, porque no he podido conformarme con haber obtenido una candidatura en esta provincia. Califico de ingenua esta aseveración, pues le consta a mucha gente del país, que me he negado en forma absoluta a aceptar cualquier candidatura. Los dirigentes de mi partido lo saben muy bien y tiene en su poder comunicaciones mías en las que he rechazado ofrecimientos de senadurías y diputaciones. Ahora, si el señor Saavedra Montt y sus amigos quieren referirse [...] lo que me permití hacer a los radicales de Malleco de mi persona y de mis actividades para una candidatura a diputado y auxiliar la de un Senador radical prestigioso que fuera además agricultor, está en la verdad.

Termina el señor Saavedra su comunicado, diciendo que tiene un pecado de qué acusarse respecto a [...] es el de no haberme tomado nunca encuentra para nada. También tengo yo un pecado de qué acusarme respecto a dicho señor y es el de haberme negado a formar parte de un Ministerio en la cartera de Guerra, que se me ofreció, dando entre otras como razón de escusa la de que se tratab ado un Gabinete de garantía, que sería y que fué presidido por el señor Saavedra Montt, persona en quien yo no encontraba, políticamente hablando, el hombre que se trataba de un Gabinete de Nacional no pensó como el suscrito y pagó y ha seguido pagando cara su debilidad.

Atentamente. (Firmado) — Arturo Alemparte."

VOTE USTED POR
Ismael Edwards Matte
Envíe su adhesión a Catedral 1291

Ismael Edwards Matte
Ruega encarecidamente a sus correligionarios, amigos y en general a todos los que simpaticen con su candidatura a diputado, quieran pasar a cualquiera hora del día por la Secretaría General de sus trabajos electorales.
CATEDRAL 1291, ESQUINA DE TEATINOS
Con el objeto de proporcionarles los datos relacionados con su inscripción en los Registros Electorales y evitarles así entorpecimientos el Domingo próximo, día de la elección.

Candidatura a Diputado independiente por Santiago
DON ADRIAN DE LA CUADRA
Se avisa a los adherentes a esta candidatura, que pasen a la Secretaría general, calle New York N.º 63 (interior), frente al edificio Ariztía, a recibir las últimas instrucciones para la elección del Domingo próximo.

Un Asentador de Navajas de 1200 pies de largo

La ciencia ha producido al fin hojas sin "dientes de serrucho", que permiten afeitarse sin que se lastime la cara.

A las Hojas Radio Ever-Ready se les da su maravilloso filo mediante 1200 pies de asentado

Primeramente saque su máquina de afeitar Ever-Ready — o vaya y adquiera una — y compre un paquete de las nuevas Hojas Radio Ever-Ready. Porque este es el camino para llegar a las afeitadas perfectas, al deleite diario de una hoja que se desliza arrasando la barba, más aprisa, con mayor limpieza y mejor de lo que usted llegó a imaginárselo.

Porque la ciencia ha producido ahora una hoja más aguzada que las que hasta hoy se ofreció al público. Es el progreso final de la famosa Hoja Radio, desde hace tiempo renombrada por su filo y durabilidad. Es una hoja hecha con acero tan fino que para darle su filo maravilloso se necesitan tres millas de la afilación más delicada y 1,200 pies de asentador. Es una hoja tan aguda que con ella puede cortarse, limpiamente, al más leve contacto con su filo, un cabello!

Demostración de cómo aparece una hoja común de máquina de afeitar cuando se la aumenta 500 veces. Adviértase cómo sus feroces dientecitos de serrucho, invisibles a simple vista, destrozan y arrancan el pelo. ¡Imagínese lo que harán esos dientes en la delicada superficie de la piel!

Para producir esta super hoja se necesitaron tiempo, inteligencia y dinero. Metalúrgicos, químicos, ingenieros, dermatólogos y fabricantes de instrumentos, todos tuvieron su parte en el progreso de la Hoja Radio. Y el resultado ha sido la perfección.

Aún con un aumento de 500 veces, es evidente que la Hoja Radio carece de dientes que puedan morderle a usted, que le destrocen la barba en lugar de cortársela limpiamente y que le desuellen produciendo ardor o escozor.

La hoja Radio tal como aparece aumentada en 500 veces. No tiene dientes de serrucho que le muerdan a usted: es un filo recto, que arrasa la barba más dura y que deja la cara limpia, fresca y con una sensación agradable.

Ensaye esta nueva Hoja Radio! [...] afeitada [...] haya tenido [...] vida. Cuando [...] lo permitimos [...] ted mismo [...] condiciones de [...] garantía. [...] la Hoja Radio [...] fará en [...] llenará todas [...] de las condiciones [...] usted espera [...] se lo devolvere[mos] [...] ro.

Modelo de Lujo «[illegible]» $ [illegible]

Este dibujo tomado de una fotografía, muestra uno de los modelos Ever-Ready de lujo. La caja es hecha de caobanita finamente pulida, con el acabado que se da a los pianos, y así por dentro como por fuera. Contiene una máquina de nikelado triple, con grueso mango exagonal y Hojas Radio. En todas las casas, pesos 18.00 completa.

"Paquete de [...] notables Hojas [...] que se vende [...] Nótese la [...] tura que [...] protección [...] tra el polvo [...] ción. Cada hoja [...] peccionada [...] antes de salir [...] ratorio y está [...] da para procur[ar] [...] das perfectas.

Las Nuevas Hojas Radio
Ever-Ready
Marca Registrada
Will L. Smith, Inc.
Unico Representante al por mayor
AGUSTINAS 698.— SANTIAGO

Directorio General Demócrata

Anoche celebró sesión extraordinaria el Directorio General del Partido Demócrata, con el objeto de ocuparse exclusivamente de asuntos electorales.

Después de un breve debate, se acordó enviar un telegrama al presidente de la Agrupación Demócrata de Viña del Mar, y al Diputado don Manuel J. O'Ryan, que se halla actualmente en Valparaíso, concebido en los siguientes términos:

"En estos momentos tenemos conocimiento de que usted y Agrupación de Viña del Mar, violando los pactos electorales vigentes, que debemos respetar honradamente para ser respetados, han acordado apoyar al candidato señor Rivera. Cumplimos con el deber de hacer presente a usted que caerá bajo las sanciones acordadas para todo aquel que no dé cumplimiento estricto a los pactos y acuerdos del Directorio General.—(Firmados).— **Prudenas**, presidente.— **Morgado**, secretario.

Candidaturas liberales en Valparaíso

QUILLOTA.— "La Nación". — No podemos resistir a los deseo de que el Partido Liberal sepa por conducto de ese diario la insólita actitud del Senador señor Garham que preside la proclamación de los candidatos radicales de ésta en contra de nuestros correligionarios y candidatos señores Guillermo Rivera y Alberto Vial Infante.

Mientras procuramos que el Partido Liberal sancione al señor Garham agradeceremos sea usted intérprete de nuestra más enérgica protesta. Agradecimiento. —(Firmados).— **N. A. Molinare**, presidente de la Asamblea Liberal.— **Armando Gallaher**, secretario.

Partido Comunista

CENTRO 7.a COMUNA. — Se ha citado para hoy, a las 9 de la noche, a reunión a todos los inscritos pertenecientes a esta Comuna, y simpatizantes que estén de acuerdo con las candidaturas: para senador, de don Roberto Salinas, y para diputado, de don Luis Emilio Recabarren. En esta reunión se repartirán los poderes de los vocales adjuntos y apoderados, se llevará a efecto en la calle de Tenderini 151, al frente del Teatro Municipal.

SECRETARIAS.—Las Secretarías comunales de este Partido, están ubicadas en los locales que indicamos:

Secretaría general, Agustinas 722.
1.a Comuna, Agustinas 722.
2.a Comuna, Maipú 830.
3.a Comuna, Brasil 759.
4.a Comuna, Latorre 3477.
5.a y 6.a Comunas, Cruz 1480.
7.a Comuna, Eyzaguirre 782.
8.a Comuna, San Francisco 737.
9.a Comuna, García Reyes 11 A.
10.a Comuna, Santiago 1821.
8.a Comuna Rural de la 10.a, Antofagasta 2884.
Ñuñoa, Avenida La Encalada 45.
Providencia: Pérez Valenzuela 163.
Quilicura-Hornillas, frente a Inglaterra.

CANDIDATOS:

Senador, D. MIGUEL LETELIER

Diputado, D. ALEJANDRO BUSTAMANTE

Secretaría General: NATANIEL 277.

SECRETARIAS COMUNALES:

1.a y 2.a
3.a y 4.a Chacabuco 31.
5.a y 6.a Prieto con Maruri.
7.a y 8.a Santa Rosa 230.
9.a y 10.a Castro 402.

EL VOTO ES OFICIAL.

Partido Popular

CANDIDATURA EDWARDS MATTE.—En su local de San Pablo 1182, se efectuará hoy una asamblea en la que se proclamará oficialmente la candidatura del candidato a diputado por Santiago, don Ismael Edwards Matte.

Además del candidato usarán de la palabra varios luchadores populares.

El Comité que tiene a su cargo los trabajos, nos ruega encarecidamente pedir la puntualidad en la hora, a los correligionarios. Asimismo ruega a todos los que aún no lo han hecho, pasar por la Secretaría, de 5 a 12 M. Los miembros de los comitées comunales deben presentar hoy también los datos solicitados.

Los apoderados para el Domingo deben presentarse hoy, de 5 a 6, al Comité Central, con el fin de recibir instrucciones al respecto.

Secretaría general del Partido y de los trabajos electorales es: San Pablo 1182 y atiende especialmente de 5 a 12 M.

A NUESTROS AMIGOS CONSERVADORES

Las fuerzas efectivas de nuestro Partido en el Departamento de Santiago, aseguran el triunfo de sus cinco candidatos a diputados, a condición de que todos los conservadores cumplan con el sagrado deber de sufragar el Domingo próximo y de que respeten escrupulosamente la distribución de votos que ha hecho la Dirección de acuerdo con nosotros.

En todas las Comunas urbanas y en Ñuñoa, Renca y Quinta Normal, cada conservador votará por los cinco candidatos a diputados, dando dos o tres votos a cada uno, según la cédula que le toque. En las demás Comunas rurales se acumulará por el candidato a quien se ha asignado la respectiva Comuna después de consultar a sus electores.

En cuanto a senadores, el Partido se ha comprometido a dar en este Departamento un voto en los cuatro de cada cédula a uno de los candidatos Liberal Democrático o Nacional, alternándolos en la forma convenida con ellos.

Rogamos encarecidamente a nuestros amigos conservadores, que prescinden en absoluto de toda consideración de personas y con franqueza les declaramos que no queremos ni aceptamos que se altere en forma alguna la distribución de votos acordada. El triunfo del Partido y de cada uno de nosotros depende de la concurrencia de todos nuestros amigos y correligionarios a las urnas y de la más estricta disciplina en su sufragio.

Santiago, a 28 de Febrero de 1924.— JOAQUIN ECHENIQUE C.— J. RAMON HERRERA LIRA.— RAFAEL LUIS GUMUCIO.— EMILIO TIZZONI.— FERNANDO VARAS C. ELIAS ERRAZURIZ.

TRAJES Y SOBRETODOS

Por mensualidades, entrega la sección
: : SASTRERIA de Bandera 644 : :

EXCELENTE CORTADOR

EN EL PARTIDO CONSERVADOR

ASPECTO GENERAL DE LOS TRABAJOS ELECTORALES. — SECRETARIAS COMUNALES. — RECOMENDACIONES

Otras informaciones

(OFICIAL)

Las posiciones del Partido Conservador en la campaña del próximo Domingo están tomadas y suficientemente afianzadas de antemano, de tal modo que todo el concurso aportado ayer a favor de las candidaturas a senador de don Joaquín Echenique y a diputados de los señores Elías Errázuriz Larraín, Rafael Luis Gumucio, J. Ramón Herrera Lira, Emilio Tizzoni Lucciano y Fernando Varas Contreras por empleados de comercio, obreros y jóvenes no ha hecho otra cosa que acentuar el éxito que se confirmará al final de la jornada del 2.

Las informaciones alarmantes de la Alianza Liberal para infundir pavor, no son otra cosa que el presentimiento de un fracaso ruidoso que se va venir fatalmente a consecuencia del vacío que la verdadera opinión pública hace a los contendores allancistas que han buscado el apoyo oficial contra los candidatos del Partido Conservador.

Esas noticias desacreditadas y anti-libertarias únicamente sirven para preparar en la Alianza Liberal la argumentación posterior a la campaña electoral sobre las múltiples causas de su futura derrota.

Son contraproducentes, pues, los gritos destemplados que se oyen y las declamaciones que se oirán. Ante lo inminente de la lucha se reconforta más y más el optimismo sobre las candidaturas conservadoras y a sus decididos partidarios les enardece el entusiasmo.

SECRETARIAS COMUNALES

Damos a continuación los locales en que los directorios comunales han fijado las correspondientes secretarías:

Primera comuna: Monjitas 732.
Segunda comuna: Manuel Rodríguez 163.
Tercera comuna: Huérfanos 2410, por ahora, y en Compañía 3145, el 2 de Marzo.
Cuarta comuna: Por ahora en Exposición 250.
Quinta comuna: Independencia 327.
Sexta comuna: Recoleta 515.
Sétima comuna: Maestranza 60.
Octava comuna: Arturo Prat 133.
Novena comuna: Avenida España 49.
Décima comuna: Blanco Encalada 1625.
Maipú: calle Arica 3557.
Yungay: José Joaquín Pérez 5102.

RECOMENDACIONES

El Presidente y el Secretario del Directorio Departamental del Partido Conservador en Santiago, ruegan a todos los conservadores que en la actualidad están ausentes que se sirvan regresar y ponerse a las órdenes del Partido para ocupar el puesto que la dirección les señale.

El Partido Conservador invocando los altos ideales y contando con la abnegación de sus miembros, espera que no omitirán sacrificio alguno para acudir al llamado.

Conflicto Político

Para imponerse del gran acontecimiento político por que ha atravesado el país, compre todo chileno el folleto "Un momento histórico político de la vida nacional".

Prologado por Víctor Domingo Silva.

Pedidos de provincias al Editor:
COMPAÑIA 1231.— CASILLA 3719
Precio: $ 1.50
SANTIAGO
RUBEN LAYSECA

A MIS ANTIGUOS CAMARADAS

VUESTRO EX-COMPAÑERO EN LA NOBLE PROFESION OS DICE QUE MAÑANA COMO AYER PODREIS DISPONER DE UNA VOZ QUE OS DEFIENDA EN EL CONGRESO.

MI CONDUCTA ANTERIOR ES UNA EJECUTORIA QUE CUMPLIRE CON LO QUE OS PROMETO.

EL OFICIAL RETIRADO Y ACTUAL PARLAMENTARIO OS DECLARA QUE APRENDIO ALTAS LECCIONES DE CIVISMO Y DEMOCRACIA EN LAS FILAS DEL EJERCITO.

POR ESO OS RECUERDO EN EL MOMENTO QUE EL ELECTORADO DE SANTIAGO VA A PRONUNCIARSE SOBRE SU CONDUCTA POLITICA

DE UN DISCURSO SOBRE APROVISIONAMIENTOS DEL EJERCITO

Me propongo desarrollar en esta Cámara algunas ideas sobre el presupuesto de Guerra. Voy, señor Presidente, a anticipar algunas observaciones como contribución al estudio de este presupuesto, ante el propósito que tiene el Gobierno de hacer en él reducciones y efectivas economías, que no sólo van a afectar al personal de jefes, oficiales y soldados, sino que posiblemente la propia eficiencia de la colectividad.

Comprendo como el que más que hay variadas razones para creer que el presupuesto de Guerra de este país es demasiado subido, que la cuota que se le asigna es demasiado abultada. Pero también, debo hacer presente a la Honorable Cámara que esa cuota que se ve a la simple vista grande y tal vez exagerada, tiene mucho de aparente, ya que los detalles y formas de su inversión no están suficientemente cautelados, siendo que con esta poco acertada inversión de los dineros fiscales en este ramo, se obtiene una pérdida considerable en dinero, prestigio y pública consideración, sin que con esto gane en lo más mínimo la institución militar.

Los honorables diputados saben que en los últimos tiempos una campaña de carácter filosófico, sociológico y hasta económico, ha tratado de impopularizar, por decir así, la situación del Ejército en un país republicano y democrático, como es el nuestro.

Yo estoy en abierta pugna con los primeros fundamentos que tratan de hacer desmerecer o denigrar al Ejército, pero no así en la parte económica, porque ciertamente depende de la vitalidad de un país el mayor o menor grado de intensidad que pueda darle en justicia a sus organismos armados.

Entonces, señor Presidente, se puede decir que el Ejército debe existir en un país en razón de sus problemas internacionales o posibles necesidades del futuro y también en proporción a su potencialidad económica.

Este es el punto que ahora preocupa al Diputado que habla: que el Ejército, que es una de nuestras glorias nacionales, que es la institución que mejor resiste al contagio de tantas malas prácticas que han prosperado en la administración en estos últimos tiempos, que es, se puede decir, la base en que se apoya nuestro presente y se garantiza nuestro futuro, no sea disminuído ni limitado en sus servicios, sino en lo que sea de estricta justicia, parece conciliar ésto que puede ser necesario con la difícil situación del Eracio Nacional.

Yo no quiero que se hagan en él amputaciones dolorosas, que se reduzcan servicios que son indispensables, y cuyo costo no es excesivo, y que en realidad no constituyen una carga: que no se disminuyan las expectativas de la oficialidad; que no se detenga los efectos de las leyes, ni siquiera momentáneamente, que son de vital importancia, como la ley de sueldos, de ascensos y otras relacionadas con la existencia y eficacia de la institución.

Comprendería que estas reducciones se hicieran siempre que una necesidad capital, imperiosa las obligara, las hiciere absolutamente indispensables; pero, no siendo así, como voy a permitirme demostrarlo, en consideración a algo concreto, yo considero que debo ser un opositor enérgico y tenaz a toda mutilación, por nimia que sea, ya que estoy convencido que éstas no llevan otra finalidad que dar apariencias de que se hacen en el Ejército economías.

Yo me opondré a todas aquellas economías que no sean perfectamente estudiadas y perfectamente aplicadas en cada caso".

CONTESTANDO A UN H. DIPUTADO EN LA SESION DEL 25 DE JUNIO DE 1921

El H. Diputado por . . . aducía una razón que yo considero profundamente grave contra las instituciones armadas, cuando decía que el Ejército era una escuela de esclavitud. Yo puedo decir lo contrario. El Ejército es la escuela más democrática que existe en el país. En el Ejército no se toman en consideración otros factores que no sean el mérito, los servicios profesionales y la capacidad de los individuos a colaborar en sus filas. La situación de fortuna o de carácter social no significa nada en el Ejército. Todos son jefes y subordinados, en razón de una consigna y de un principio fundamental de deber y vocacional al mismo tiempo.

DISCURSO PRONUNCIADO CON OCASION DE LA CONFERENCIA DICTADA POR UN MINISTRO DE ESTADO EN EL CLUB MILITAR

"Yo, señor Presidente, he querido referirme a la prescindencia que quisiera ver de parte del Ejército de la República en estas gestiones que tienen grande alcance político, que afectan, no diré a los intereses nacionales, sino que hasta el propio territorio. He querido manifestar que no puede el Ejército dar su opinión anticipada, con anticipación a los hechos, cuando todavía el Congreso no ha desempeñado el papel importante que le toca en este caso.

Y la razón que me ha movido ha sido sólo la de impedir males mayores a este respecto. He querido evitar que más tarde los propios miembros del Congreso, cumpliendo un mandato del patriotismo, tengan también que ir a hacerse oír en los centros de opinión, en el tablado ante las multitudes o ante la misma fuerza armada de la República.

Este es el objetivo que me he propuesto: desvanecer dudas y recelos, impedir erradas o equívocas interpretaciones, abogar porque el pensamiento militar no se distancie del pensamiento nacional".

REPLICA A UN HONORABLE DIPUTADO QUE SE REFIRIO A MATERIAS MILITARES

El señor Vergara Vicuña: "¿Me permite una interrupción, el honorable Diputado?

Yo, señor Presidente, no veo la justicia o razón de los conceptos emitidos por el Honorable Diputado, en lo que tiene relación con el Ejército, o propiamente con las instituciones armadas, pues creo que éstas deben ser respetadas por todos igualmente, porque representan a la nación y están para garantía, a la vez que de nuestra seguridad exterior, del imperio de la Constitución y de las leyes, que son democráticas y republicanas.

Si el Honorable Diputado discrepa en cuanto al fondo, o a la razón de ser, a la sustancia de las instituciones armadas de la República, yo le rogaría que no emitiera conceptos que son hirientes para esas instituciones. Porque, en realidad, si los militares no debieran formar parte de las embajadas diplomáticas, que es lo que se discute, tampoco habría por qué rodear a estas instituciones de juicios que son profundamente hirientes para ellas.

S. S. ha dicho que el Ejército representa y sostiene los regímenes corrompidos— estas son las palabras textuales de S. S.—y naturalmente al Ejército no le corresponde, en justicia, recibir estas apreciaciones ni esos dictados, ni mucho menos porque se ha nombrado a uno o más de sus miembros en una embajada especial, de índole diplomática.

Yo me limito a dejar constancia de mi protesta, sobre este particular. Y creo que muchos de mis honorables colegas me acompañarán a formularla.

Repito, señor Presidente, que no veo la relación que pueda existir entre el hecho de que dos representantes de las instituciones armadas de la República figuren en esta embajada, y el concepto emitido por el Honorable Diputado, que va directamente a herir el prestigio y la responsabilidad de una institución que honra a todos los chilenos."

OTRA REPLICA A OBSERVACIONES DE UN HONORABLE DIPUTADO AL PRESUPUESTO DE GUERRA

"Yo aceptaría el acatamiento de todos a este concepto de "abajo las armas", de reducir las fuerzas militares cuando existiera un consenso de opiniones sobre el particular de todos los pueblos, grandes y pequeños del orbe, ese sería el momento de comenzar en forma seria y efectiva la reducción de los gastos que mantienen los servicios de las instituciones armadas. Pero me parece a mí absolutamente inconveniente e inexplicable que se quiera desconocer nuestra todavía incipiente organización militar, ligada a la tradición militar, que es la base de la historia y la grandeza de este país, la eficiencia de una preparación idónea que ha costado mucho en sacrificios y años formarla, so pretexto de ideologías que todavía no han encontrado suficiente campo de experimentación, y que será difícil que se presente favorable en estos tiempos en que la escuela de los países, como antaño ha resultado ser la suprema ley".

AL MARGEN DEL DESTIERRO DE UNAMUNO

Hemos recibido para su publicación la siguiente carta:

"Señores miembros de la colonia española. — Estimados señores: Aunque no os conozco me basta saber que sois españoles para no tener reparo en dirigiros la presente.

Cuando leía hoy el artículo **"Al margen del destierro de Unamuno"**, que habéis hecho publicar en "La Nación" y "El Mercurio", sentía indignación más por la forma en que está confeccionado el escrito que por los errores en que incurrís al hablar de Unamuno. Habremos de convenir en que la redacción de tal artículo es **diplomática** y como tal habilidosa.

Yo no voy a tratar aquí de si el "Directorio Español" ha sido bueno o malo para España; ni si sus consecuencias traerán aparejado el afianciamiento o el derrumbe de las actuales instituciones. Es esta una incógnita que sólo para despejarla (cuanto mas para resolverla) se necesita que la buena voluntad del Directorio quiera dejar pasar libremente las noticias que de allá nos envíen.

Lo que yo quiero dejar establecido ante vosotros y ante todo el mundo es que yo, modesto español residente en Chile, creo en Unamuno; y que esta fe me llega del conocimiento que desde antiguo tengo de su persona y de su obra.

Me reconozco incapacitado para juzgar a Unamuno como filósofo, sociólogo político... o cualesquiera de los múltiples aspectos en que es estrella de primera magnitud, reconocido por los más eminentes hombres de ciencia del mundo. Pero por ello no dejo de tener mi concepto formado de su personalidad: Unamuno es para mí, ante todo, un hombre honrado, verídico y justiciero. Habla y escribe con sinceridad; este es su pecado. ¿Habéis pensado lo temible que se hace un hombre sincero hoy, no sólo en España sino en cualquier parte de este corrompido mundo?

Considerado cívicamente, Unamuno es de una virilidad que no teme a nada y a nadie, cuando se trata de defender la verdad e imponer la justicia. Es paladín de ellos y tengo la seguridad de que mientras tenga un soplo de vida no conseguirán por ningún medio hacerle callar lo que él tenga que decir; y tened por seguro de que don Miguel tiene mucho que decir.

Llamáis a Unamuno negador sempiterno... ¿Quién afirma entonces, en este caos en que nos hallamos?

Decís que Unamuno se halla desprovisto de espíritu contructivo... Os ruego que meditéis después de revisar su obra y me digáis luego si no estuvisteis ligeros al firmar tal aseveración.

Sí, distinguidos connacionales míos: es para tomar el cielo con las manos y sacudir fuertemente a dé que despierten los dioses. Don Miguel no merece castigo por que hable y escriba lo que piensa; ni conviene que lo amordacen recluyéndolo en una isla; antes por el contrario convendría no sólo no impedirle sino excitarle para que hable fuerte y claro. Esta es mi humilde opinión, perdonad si no es la vuestra.

En fin, estimados señores, yo os he endilgado todas estas cosas como antecedente para deciros ahora, con todo el respeto que me merecéis, que habéis sido desgraciadísimos con vuestra intervención en este asunto. Habría sido preferible que callarais antes de firmar un artículo que, como digo al principio, hará más daño que por lo que pretende hacer pensar al que lo lee que por lo que se atreve a decir.

Para terminar es mi deseo que sólo veáis en esta carta mi propósito de protestar de vuestro artículo por considerarlo injusto. Por lo demás si entre vosotros tengo algún amigo deseo que siga creyéndome tal, y a todos juntos les pido mil perdones por la franqueza con que en ésta les trato.

Soy vuestro affmo. amigo y S. S. —**Ladislao Martínez Iturralde**".

BAILE

El baile es parte de su educación y hoy día es un complemento que se hace indispensable para poder desempeñarse dignamente en toda reunión social. Por lo tanto, si usted no sabe, procure aprender cuanto antes. **M. AGUILAR, profesor práctico y de gran actualidad. Gálvez 202.**

Hote France
VIÑA DEL MAR
CONSULTE LOS PRECIOS PARA MARZO

Para Combatir la Crisis

OFERTA ESPECIAL

MEDIAS

DE ALGODON, colores surtidos	$ 0.95
DE ALGODON, clase superior	1.90
DE HILO MERCERIZADO, marca La Reina	3.90
DE VELO DE HILO, colores de moda	5.80
DE SEDA, con costura, sin falla	5.60
DE SEDA ENTERA, importadas	10.00

CALCETINES

DE ALGODON, colores surtidos	$ 0.80
DE ALGODON, clase superior	1.20
ALEMANES, buena clase	2.50
GRAN FANTASIA, elegantes	3.50
DE SEDA, sin fallas, colores de moda	4.80
INTERWOVEN LEGITIMO, irrompibles	5.50
PARA NIÑOS, mientras quedan	0.60

PAÑUELOS, CORBATAS, LOS PRECIOS MAS BAJOS EN PLAZA

POR DOCENAS PRECIOS ESPECIALES

La Reina de las Medias

AHUMADA 360

HOY ULTIMO DIA PARA PARTICIPAR EN LA RIFA GRATUITA DE FEBRERO

Primer Premio	$ 300.00 en mercaderías
Segundo Premio	200,00 en mercaderías
Tercer Premio	100.00 en mercaderías
Cuarto Premio	Un cuadro artístico.

CABRAS COMPRO
MESTIZAS DE ANGORA
—:— HACIENDA HOSPITAL —:—

CASA OYANGUREN — Delicias 3015
IMPORTANTE OFERTA SOLO POR 10 DIAS
SECCION ROPA PARA SEÑORAS

BATAS en Velo y Organdí, desde	$ 11.90
CAMISAS de día, en rico lienzo, desde	3.50
JUEGOS bordados a mano, compuestos de cuatro piezas	33.70
BLUSAS de seda, que valían $ 30.00, a	15.00
TRAJES uniforme para colegiales, en sarga pura lana, desde	24.00

SECCION SASTRERIA
Inmenso surtido en trajes y abrigos para niños. Ternos para hombres, en casimir pura lana, $ 90.00, $ 100.00 y $ 120.00; de medida, desde $ 130.00.

SECCION ZAPATERIA
Completo surtido en calzado para hombres, señoras y niños, a precios sin competencia.
CASA OYANGUREN. — DELICIAS 3015.

SASTRERIA THE LONDON CITY
San Antonio 110
La casa preferida del público por la calidad de las telas que emplea.
Recibe hechuras desde $ 90, con materiales escogidos y CONFECCION ESMERADA.
JOVENES ESTUDIANTES: GRANDES REBAJAS

EN EL CLUB DE VIÑA DEL MAR. — Bastante concurrencia asistió en la tarde de ayer a la recepción y baile que el Directorio del Club de Viña ofrecía a las familias de sus socios y familias veraneantes en los jardines y cancha de tennis que posee la institución.

Una buena orquesta amenizó la danza.

EN EL CLUB VALPARAISO.— Como de costumbre, ayer en la tarde el Directorio de esta institución ofreció una recepción a las familias de sus socios.

La orquesta que dirige el maestro Davagnino tuvo a su cargo el programa musical que fué aprovechado por innumerables parejas.

EN EL CLUB DE LA UNION DE VALPARAISO.— Una buena concurrencia hubo en la noche de ayer en los salones del Club de la Unión de ese puerto, con motivo del tercer dinner concert que la administración de esta institución ofrecía a las familias de sus asociado.

DIA DE RECIBO. — Esta tarde recibirá a sus relaciones en su residencia de veraneo en El Recreo, el señor don Arturo Irarrázaval Correa y señora Georgina Llobet de Irarrázaval.

A EUROPA.—Próximamente se dirigirán a Europa el señor don Pedro Fernández Jara y señora Clotilde Alamos de Fernández Jara, y el señor don Daniel Lyon y señora Rosa Subercaseaux de Lyon.

RESIDENCIA.— El doctor Víctor M. Gazitúa, señora y familia ha trasladado su residencia a Merced 312.

EL BAILE ULTIMO EN VIÑA DEL MAR.—

DURANTE EL BAILE OFRECIDO ANTENOCHE, EN LOS SALONES DEL GRAN HOTEL DE VIÑA DEL MAR POR DON [illegible] CHANDIA Y SEÑORA LUISA VALDES DE BUCHANAN

MATRIMONIO CONCERTADO.—

Srta. OLGA EDWARDS BELLO CUYO MATRIMONIO CON EL Sr. LUIS CRUCHAGA OSSA QUEDO CONCERTADO AYER. (Fot. K. Nanyo).

EL Dr. DON JOSE DUCCI. — A bordo del "Oroya" arribará a mediodía de hoy a Valparaíso, de regreso de Europa y Estados Unidos, el distinguido facultativo don José Ducci Kalens.

PASEO — Don Alvaro Guzmán ofreció el Domingo último un paseo, a su fundo Los Callejones de Talca.

Asistieron las siguientes personas:

Alvaro Guzmán y señora Ester Sepúlveda de Guzmán, Lucía Sepúlveda de Acuña, Adriano Iturriaga y señora Esther Garcés de Iturriaga, Ramón Cortés del Solar y señora Raquél San Cristóbal de Cortés, Alfredo Ossa Mandiola y señora Inés Rodríguez de Ossa, Humberto Donoso Gana y señora Rebeca Pozo de Donoso, Carlos Ossa Mandiola y Héctor Sepúlveda Mandiola.

DON ALBERTO BASCUÑAN.— Hoy regresa procedente del Norte el Presidente de la Compañía Salitrera de Antofagasta, señor Alberto Bascuñán Montes.

ENFERMOS.— Ha experimentado una franca mejoría la salud del señor don Ramón Balmaceda.

—Después de haber estado gravemente enfermo, sigue un poco mejor el distinguido caballero de la sociedad viñamarina, don Luis Alamos Silva.

—Un poco mejor de salud se encuentra la señorita María Luisa Letorre Moreno, después del desgraciado accidente de que fué víctima.

BAUTIZO.— Ha sido bautizada en San Saturnino María Eugenia hija de don Carlos Molinare Rencoret y de la señora Emilia de la Plaza de Molinare.

Fueron padrinos don Vicente de la Plaza Valdivieso y señorita Eugenia de la Plaza Vial.

PAPUDO
SAVOY HOTEL
Permanecerá abierto todo el año. Los precios se rebajarán desde el 1.o de Marzo.
VICENTE ROBINSON
Ex-Administrador del Gran Hotel.

Compro
Pago al contado
platino y toda joya de valor.
— DELICIAS 857 —
BRILLANTES, PERLAS, ORO
O-I-N

Nada más que
SOLVINA
se necesita para sanar de toda clase de toses, catarros, asma bronquitis, resfriados, irritaciones del pecho, dolores de garganta, etc. Jamás falla, porque no puede fallar.

LAS DOLENCIAS
DE LOS
NERVIOS
Cuando el cerebro ha trabajado en exceso, cuando los nervios están agotados el descanso nocturno es imposible y el terrible insomnio no deja al cuerpo el descanso necesario. El uso de la "NEVRINE" completamente inofensivo, de un sueño tranquilo y reparador.
NEVRINE
En las buenas boticas

MUEBLERIA
Franco Argentina
82-BANDERA-220
JOSE GURFINKEL
Gran surtido de muebles de todos estilos
Fábrica: Chiloé 1367 al 1375
A precios más bajos que en todas las mueblerías. Antes de hacer sus compras, consulte mis precios.
F-29

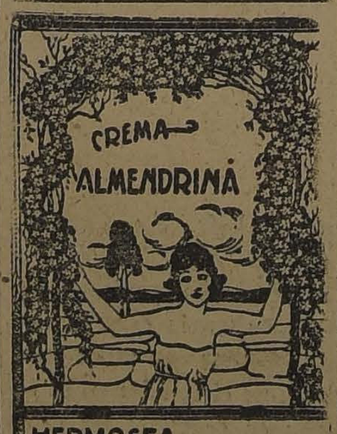

HERMOSEA MARAVILLOSAMENTE EL CUTIS.

LOS NIÑOS DEBILES Y RAQUITICOS TIENEN EN "DRYCO" SU SALVADOR
El alimento insuperable para las guaguas, convalecientes y ancianos
En venta en todas las boticas.
DISTRIBUIDORES:
MORRISON Y Co.
—:— SANTIAGO —:—

RECEPCION A BORDO DEL "LATORRE".— Con motivo de la visita a Valparaíso, del ex-Ministro de Instrucción de la República Argentina, señor Celestino Marcó, un grupo de familias, lo invitó a una excursión por la bahía que se finalizó con unas once a bordo del crucero "Almirante Latorre":

Asistieron las siguientes personas:

Santiago Lorca Pell-Ross, señora Martha Berguño de Lorca, señor Celestino Marcó e hija María Angélica Marcó, señora Margarita Marcó de Crespo e hija María Lola Crespo, señora Josefa Godoy de Potts, doctor Eduardo Potts Godoy, señorita Catalina Potts Godoy, señora Adela Godoy de Guillot, César Guillot, señor Arturo Dufau e hijas María Cristina y Angélica Dufau, señor José María Lorca Pell-Ross, señora Esther Cortínez de Lorca e hija Rebeca Lorca Cortínez, señora María Lorca de Muxica del Campo, señorita Delia Maurés, señorita Atala Court Echeverría, doctor Eusebio Chacón Edgardo Gallano, Enrique Popelizio, Fernando Arenas.

RECEPCION EN QUILPUE. — La señorita Patricia Guillet Bruce ofrecerá esta tarde, una recepción a sus relaciones en su residencia veraniega en Quilpué.

NACIMIENTO— Ha nacido una hijita del señor Alfonso Wagner y de la señora María de Wagner.

VIERNES DE MODA EN GATH Y CHAVES.— Para hoy, día de moda en este confortable salón de te, se anuncia el siguiente selecto programa de música escogida:

1.a Parte

1. Rossini.—Il Barbiere di Siviglia. (Oberture).
2. Widor.—Serenade.
3. Gossec. Gavotta.
4. Ferraris. Il me disait. (Valse).
5. Chopín. Polonesa.
6. Boito. Mefistófele. (Fantasía).

2.a Parte

1. Nicodé. (Suite).
2. Sgambati. Vecchio minuetto.
3. Sammartino. Canto amoroso.
4. Granados. A la Cubana.
5. Granados. Marcha militar.

GATH Y CHAVES [illegible] UNA PELUQUERIA.— [illegible] comodidad para la clientela de estos grandes, sin duda alguna, [illegible] inauguración de la dirección y Chaves, de establecer [illegible] piso, lujosamente [illegible] tado de todos los elementos necesarios para la higiene [illegible] miento PELUQUERIA [illegible] ñas y señoritas, podrán figurarse, según nos [illegible] tado un jefe superior [illegible] sa, con quien hemos [illegible]

Hemos sido informados [illegible] personal de peluquería [illegible] nado y preparado, y [illegible] por un profesional [illegible] traído especialmente [illegible] jeto desde la capital [illegible]

OPERACION.— [illegible] rado con todo éxito, [illegible] Alemana el señor [illegible] Castillo.

VIAJEROS Y VER[illegible]
—A Viña del Mar [illegible] la señora Julia Valen[illegible] acompañada de sus [illegible] Victoria, Aquiles y Pab[illegible]
—Próximamente se [illegible] sur don Fidel R. San[illegible]
—En Valparaíso se [illegible] don Livio Rojas A., [illegible] sa Ibáñez de Rojas.
—Ayer partió a la [illegible] guirá a Cerrillos el señor [illegible] Campbell Vicuña.
—Próximamente se [illegible] San Fernando, la señorita Vásquez de Yáñez [illegible] jitos Carlos y Sylvia [illegible] quez.
—Veranean en el fundo [illegible] trella don Oscar Labarca [illegible] Raquel R. de Labarca [illegible] nesto Labarca Carmona.

¡Encantadora! [illegible] son dulces caricias [illegible] aplicables a la mujer [illegible] hermosea su rostro [illegible]
POLVOS DEL [illegible]

No mas Feas
La persona más fea se pondrá bonita al momento usando la Maravillosa Leche de Rosas de Werck Crema de la Reina de Hungría, Rojo Líquido de Werck, Leche Ideal de Werck y los fragantes Polvos de la Reina de Hungría de Werck. Pedidos a **DAUBE y Cía.** y en todas las Boticas de la República.

DANCING - ROOM
CATEDRAL 2208, CUADRA BRASIL
Establecimiento único de cómoda, elegante y extensa sala de baile. Selecta concurrencia.
BAILE
Noche: Martes, Viernes y Domingo.
Tarde: Sábado, Domingo y festivos.
Caballeros, $ 1.50; Damas, gratis, con invitaciones, pídanse en el día.
Profesora T. PARADA DE TEXI
Hoy.— Viernes de moda.— Hoy.

Instituto [illegible]
LICEO PARTICULAR [illegible] HOMBRES
Fundado en [illegible]
Las clases de este [illegible] ditado plantel de [illegible] zarán el Miércoles [illegible]
Preparación para [illegible] para estudios universitarios [illegible] Estados Unidos. Atención [illegible] la enseñanza del inglés.
Se recibe como [illegible] desde la edad de [illegible] nado y medio - pupilos [illegible]
Pídase prospecto al [illegible]
EDUARDO G. [illegible]
Avenida Portales 3076. [illegible]
Teléfono 40 Estación [illegible]
Cursos de Preparatorios [illegible] manidades, con [illegible]
EXAMENES VA[illegible]
desde 1923, cuando el [illegible] de los exámenes remitidos [illegible] misiones Universitarias [illegible] mo Instituto, fuera [illegible]

CONSTRUCCIONES METALICAS
EN GENERAL
GRANDES Y PEQUEÑAS
PUENTES
TECHUMBRES
TORRES
ESTANQUES, Etc.
ADOLFO A. WAINER
INGENIERO
MAESTRANZA SANTA-ELENA
CASILLA 1910.—TELEFONO 110, SANTA ELENA
AVDA. SAN EUGENIO 301-457
AL LADO ESTACION NUÑOA

VALPARAISO

(DE NUESTROS CORRESPONSALES)

LA ESTADA DE Mr. GARY EN VALPARAISO

VISITO LA BOLSA DE COMERCIO. — EL BANQUETE DE ANOCHE.

El huésped de honor de Valparaíso, Mr. Elbert Gary, y su distinguida esposa fueron durante el día de ayer objeto de delicadas atenciones de

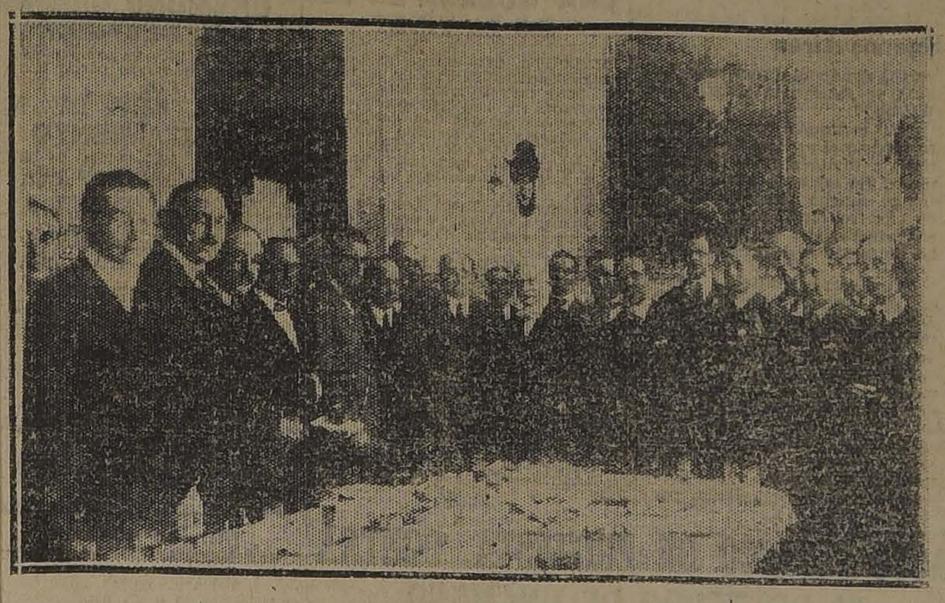

MR. GARY EN LA BOLSA DE VALPARAISO

parte de lo más representativo que tiene la sociedad porteña en todas las ramas de su actividad.

Muy temprano los distinguidos huéspedes abandonaron su hotel para dedicarse a recorrer los alrededores las calles centrales y paseos.

Un cuarto antes de las once de la mañana de ayer el señor Gary acompañado del Cónsul de los Estados Unidos y destacados miembros de la colectividad norte-americana visitaron la Bolsa de Comercio donde presenciaron el desarrollo de la rueda de la mañana.

Poco después los ilustres visitantes fueron invitados al salón del Directorio donde fueron atendidos por el presidente de la institución, señor Luis Browne Vicuña, el vice-presidente señor Guillermo López Pérez, director-secretario señor Armando Hamel y los directores señores Roberto Balbontín Enrique Pascal, Julio Dittrich, Renato Von Schroeders y numerosos corredores y hombres de negocios de esta plaza.

En momento oportuno, el señor Armando Hamel ofreció una copa de champagne a Mr. Gary pronunciando un discurso en inglés.

El señor Gary agradeció las sencillas cuanto sinceras frases del señor Hamel diciendo:

A las impresiones tan agradables que he tenido desde mi salida de los Estados Unidos, por la costa occidental de la América, tengo que agregar las impresiones agradabilísimas que he recibido por la gentileza, cordialidad y afecto con que he sido recibido en todas partes y, particularmente, en este Centro, bien organizado del Stock Exchange, porteño.

Aunque mis actividades comerciales, agregó, no están directamente vinculadas con el trabajo de bolsa, he adquirido en mi larga vida comercial una buena experiencia de lo que son estas instituciones y, si en ellas se transan una parte de negocios que corresponden a especulaciones, es difícil discernir ésta de la gran cantidad de negocios efectivos, reales y de inversión que en ellas se practican. Pero, ya sean especulativos o reales, los negocios realizados, muy por encima de todos está la honradez y el alto ideal de cumplimiento que reina en las Bolsas de Valores, tema en el cual me ha hecho pensar las palabras de la persona que me ha ofrecido esta hermosa manifestación.

Las conformidades a los negocios realizados y su cumplimiento son tan seguros en las Bolsas, como el más seguro de los bonos y los corredores saben bien que esta honorabilidad es la condición indispensable para que puedan mantener su puesto en las instituciones debidamente organizadas.

Finalmente, agregó sentidas frases de agradecimiento por la calurosa recepción de que se le hacía objeto por parte de todos los miembros de la Bolsa.

El Rey del Acero, fué largamente ovacionado por los corredores que llenaban por completo el salón de accionistas.

VISITA AL INTENDENTE

En la tarde de ayer, acompañado del cónsul, de los Estados Unidos, señor Delchman y de otros caballeros, Mr. Gary visitó al Intendente de la provincia, señor don Ramiro Pinto Concha, agradeciéndole las atenciones de que había sido objeto a su llegada al país.

EL GRAN BANQUETE DE ANOCHE

Como estaba anunciado, anoche se sirvió en los comedores del Club de Viña del Mar, el gran banquete que la sociedad no tenía

...da los esposos Gary. Cerca de doscientas personas se sentaron alrededor de la mesa que lucía un bonito y artístico arreglo de flores y luces.

El puerto de San Antonio y su embancamiento

A bordo del "Perú" llegó ayer a Valparaíso el subdelegado marítimo de San Antonio, contador de navío señor Francisco Rojas, que ha venido a desvirtuar las informaciones que se han dado respecto a los embancamientos en dicho puerto.

El señor Rojas, trae en su carpeta de documentos, una nota que le dejó el capitán Gregory, del "Aconcagua", en los momentos en que esa nave abandonaba San Antonio. El capitán Gregory dice en su nota que su barco tocó fondo cuando hacía la maniobra de zarpar.

Acompaña el señor Rojas un informe del práctico de la bahía de San Antonio, en que dice que el 'Aconcagua' removió fondos, lo que no es lo mismo que tocar fondo, como dice el capitán de ese barco Por su parte, los informes de sondajes practicados después de este denuncio alejan la idea de que el puerto esté en malas condiciones

El Encargado de Negocios de Bolivia

En el expreso de la tarde de ayer se dirigió a Santiago el Encargado de Negocios de Bolivia en Chile, señor Juan Z Salinas Loayda

HERNAN VIJIL
VALPARAISO
Agente General de Aduanas
SERRANO 169

En Chile se fabricará whisky

A bordo del "Santa Teresa", llegó a Valparaíso, el señor Harry W. Brady, acompañado de su esposa, que recorren la América del Sur en viaje de placer

El señor Brady es dueño y representante de una de las fábricas de ...y más grande del mundo ...e, Bros y Co." en Illinois. El distinguido hombre de negocios que piensa estar en Chile casi todo el mes de Marzo estudiará la implantación de esta industria en nuestro país, para lo cual se tiene destinado la elevada suma de tres millones de dólares.

Una vez en la capital, el señor Brady examinará la producción de las cebadas en Chile y su calidad para utilizarla como materia prima de la gran empresa que se propone fundar.

Instalaciones inalámbricas en el Sur

Ayer partió de Valparaíso, por vía terrestre, el personal técnico que se encargará de hacer las instalaciones de radio-telegrafía en Aisen y Río Cisne, cuyas construcciones obsequiadas por las Compañías ganaderas de aquellas regiones se encuentran ya terminadas.

Acompaña a estos técnicos, el personal que tomará a su cargo estas dos estaciones, las que quedarán entregadas al servicio público en Mayo próximo

Movimiento marítimo

Ayer entró:
El "Mapocho" de Lota.
Hoy salen:
El "Oroya", de Liverpool.
El "Hazel Branch", de Liverpool.

Cotizaciones salitreras

A) De Londres:

Salitre: Mercado continental está nervioso y deprimido debido a las violentas fluctuaciones del cambio en Bélgica y Francia.

Se informa de pequeñas ventas c. f. f., de salitre de 95 o|o por vapor puertos entre Amberes, Hamburgo, embarque durante Febrero £ 12.7.0

Fletes: Se informa de operaciones efectuadas en fletes vapor de la carrera para salitre al continente, Marzo £ 1.10.0, Junio, Julio, Agosto £ 1.4.6, £ 1.5.6, embarques estalonados (string shipments) Julio, Febrero, £ 1.5.6 Octubre, Marzo £ 1.7.0

Flete granos de Río de la Plata al Reino Unido, Continente, Marzo, Abr., £ 1.9.0.

B) De Nueva York:

Salitre: 95 o|o, las 100 libras por lotes de carro completo ex-vapor puertos del Atlántico, dólares 2.46 a 2.54 (Cotización última dólares 2.43 a 2.54).

Sulfato de amoniáco: Sin alteración (Cotización última dólares 3.05 a 3.20 las 100 libras).

Fletes: Comercial sin alteración. (Cotización última dólares 5.50 a 5.70, la tonelada inglesa)

El Cónsul de Italia en Valparaíso

A bordo del "Bologna", que debe llegar de Europa el 6 de Marzo próximo, se dirigirá a su patria, acompañado de su familia el cónsul general de Italia en Valparaíso señor Attilio Carnelutti, haciendo uso de una licencia que durará hasta fines del presente año.

El señor Carnelutti, pasó ayer a despedirse del Intendente de la provincia, del Director General de la Armada y demás autoridades.

En la mañana de ayer el señor Carnelutti, acompañado de distintas personalidades de la colectividad italiana, visitó el "Latorre", donde fué gentilmente atendido por la oficialidad de dichas naves.

GRACE LINE
"SANTA TERESA", 5 DE MARZO
Saldrá de Valparaíso, a la 1 P. M.
Gran rebaja en los precios de Pasajes a Nueva York
PROXIMAS SALIDAS { "SANTA ANA", Marzo 19. "SANTA ELISA", Abril 2. "SANTA LUISA", 16 Abril.
SOLICITEN PORMENORES DE LOS AGENTES:
GRACE y Cía. (CHILE) S. A.
HUERFANOS 1087, SANTIAGO

AVISOS DE VAPORES

P. S. N. C.
VAPORES PARA EUROPA
OROYA (1) 8 Mar. 1 P. M.
ORCOMA, 5 Abril 1 P. M.
"ORTEGA" 19 Abril 1 P. M.
Para Antofagasta Mejillones, Iquique, Arica, Mollendo, Callao, Balboa, Cristóbal, Habana, Coruña, Santander, La Pallice y Liverpool.
ORIANA, Vía Estrecho de Magallanes. Saldrá de Valparaíso el 20 DE MARZO, a las 3 P. M.
(1) El OROYA hará escalas adicionales en JAMAICA y BERMUDA.
VAPORES PARA NUEVA YORK
GRANDES REBAJAS DE PRECIOS
Ebro 28 de Marzo
Essequibo 23 de Abril
Ebro 21 de Mayo
1 P. M.
Para Antofagasta, Iquique, Arica, Mollendo, Callao, Salaverry, Palta, Balboa, Cristóbal, Habana y Nueva York.
The Pacific Steam Navigation Company
AGUSTINAS 1017 — SANTIAGO — CASILLA 536
Sub-agentes: Transportes Unidos, Estado esquina Delicias; Expreso Villalonga, Agustinas 640.

Soc. Anón. Com. Braun & Blanchard
SERVICIO DE VAPORES
"VALDIVIA" De VALPARAISO, el 4 de Marzo, para: Corral en derechura
TARAPACA De VALPARAISO, el 3 de Marzo, para: Coquimbo Caldera, Chañaral, Antofagasta e Iquique
CHILOE De VALPARAISO, el 7 de Marzo, para: San Antonio, Talcahuano, Tomé, Coronel, Corral (Valdivia), Puerto Montt, Castro y Punta Arenas.
SANTIAGO De VALPARAISO, el 7 de Marzo, para: Puerto Montt con escala en Lota. Oportunidad para conocer el Lago Llanquihue, los Canales e Isla de Calbuco y otros hermosos parajes Precios reducidos.
Servicio regular de pasajeros y carga a Buenos Aires
TARAPACA Este espléndido vapor, ex-"Presidente Mitre", con magníficas comodidades para pasajeros, saldrá de VALPARAISO el 15 de Marzo, para: San Antonio, Tomé, Talcahuano, Coronel, Corral (Valdivia), Puerto Montt, Punta Arenas y Buenos Aires. Oportunidad para trasladarse a Buenos Aires, conociendo los Canales magallánicos, considerados sin rival en el mundo por su belleza panorámica. Precios reducidos.
SANTIAGO — AUGIER, BENAVIDES y Cía. Bandera 180
VALPARAISO — BLANCO 957 - 959 Teléf.: Inglés 2747, Nacional 261

Compañía Sud-Americana DE VAPORES
SERVICIO DIRECTO RAPIDO A NEW YORK
en 18 días, con escala en Antofagasta, Iquique, Callao, Payta y Cristóbal. PROXIMAS SALIDAS
"TENO" Viernes 15 de MARZO, a las 4 P. M.
"ACONCAGUA" Sábado 12 de Abril, a la 1 P. M.
EL PASAJE A NUEVA YORK VALE 250.00 DOLARES EN PRIMERA CLASE Y 110.00 EN INTERMEDIA; A CRISTOBAL, 150.00 Y 55.00 DOLARES, RESPECTIVAMENTE
SERVICIO A GUAYAQUIL
con escalas en Coquimbo, Antofagasta, Gatico, Tocopilla, Iquique, Caleta Buena, Arica, Ilo, Mollendo, Chala, Pisco, Tambo de Mora, Callao, Salaverry, Pacasmayo, Eten, Pimentel, Payta y Guayaquil. PROXIMAS SALIDAS:
"HUASCO" Viernes 7 de Marzo, a las 4 P. M.
"IMPERIAL" Viernes 21 de Marzo, a las 4 P. M.
SERVICIO A PIMENTEL
con escalas en Coquimbo, Huasco, Caldera, Chañaral, Taltal, Antofagasta, Iquique, Pisagua, Arica, Ilo, Mollendo, Lomas, Pisco, Cerro Azul, Callao, Huacho, Supe, Huarmey, Casma, Samanco, Chimbote, Salaverry, Pacasmayo, Eten y Pimentel. PROXIMAS SALIDAS:
"MAPOCHO" Viernes 29 de Febrero, a las 4 P. M.
"CACHAPOAL" Viernes 14 de Marzo, a las 4 P.M.
TARIFA REDUCIDA EN LOS PASAJES DE CAMARA DE LAS LINEAS A GUAYAQUIL Y PIMENTEL, ENTRE PUERTOS CHILENOS: ANTOFAGASTA, $ 125; IQUIQUE, $ 171; ARICA, $ 192
Al solicitar un pasaje es indispensable la presentación del certificado de vacuna
WESSEL DUVAL & Cía.
Huérfanos esq. Morandé, Agentes
COMPAÑIA TRANSPORTES UNIDOS
Estado esquina Delicias, Sub-Agentes

Lloyd Real Holandés
Servicio Rápido por Vapores Lujosos
ENTRE BUENOS AIRES Y AMSTERDAM CON ESCALA EN
Uruguay, Brasil, Portugal, España, Francia e Inglaterra
PROXIMAS SALIDAS DE BUENOS AIRES
"ORANIA" ... 21 de Marzo
"FLANDRIA" ... 11 de Abril
"GELRIA" ... 2 de Mayo
"ORANIA" ... 23 de Mayo
Por más pormenores, dirigirse a su único Agente en Santiago:
OTTO LOOSE
HUERFANOS 1153 (ALTOS).—TELEFONO 365, CASILLA 382.

INFORMACIONES DEL INTERIOR

(DE NUESTROS CORRESPONSALES)

ANTOFAGASTA

Los funerales del Prefecto

(De nuestro Corresponsal, por Telégrafo)

ANTOFAGASTA 28. — Imponente desde todo punto de vista resultaron los funerales del prefecto de policía señor Emiliano Quinteros.

Asistieron a ellos el señor Intendente de la provincia, señor Armando Rojas Richard, las demás autoridades civiles y militares, y algunos jefes de casas comerciales y cuanto de representativo tiene Antofagasta.

La policía concurrió en su totalidad, además algunos oficiales de la guarnición, el cuerpo de Bomberos y numeroso pueblo.

En el Cementerio hizo uso de la palabra el señor Intendente, algunos oficiales de policía y otras personas.

La llegada de dos ingenieros argentinos

ANTOFAGASTA.—En una fecha próximma llegará a ésta dos ingenieros argentinos que actualmente se ocupan de la construcción del Ferrocarril de Salta a Huaitiquina, los señor - Arturo Acevedo y David Cipitelli.

Con este motivo el Primer Alcalde, que es a la vez presidente del Comité Pro-Ferrocarril a Salta, don Maximiliano Poblete Cortés, citó a dicha entidad a fin de tomar acuerdos para recibir a los mencionados visitantes.

De estos acuerdos se desprende: 1.o Que una comisión compuesta del honorable diputado Dr. Guzmán y otras personas irá a la estación a recibirlos; y 2.o Que se les brindará con un banquete en el Auto Club y una recepción en el Club de la Unión.

Antofagasta proveerá de víveres a los buques en el Norte

ANTOFAGASTA. — Cuando viajen por la costa Norte los buques de la Armada, se proveerán de víveres frescos y secos en este puerto según un decreto recibido recientemente en la Gobernación Marítima, aceptando la propuesta que hiciera el señor Gumercindo Gutiérrez Granada, por considerar que los precios eran convenientes.

NUBLE

LOS PROFESORES CHILLANEJOS VIAJARON EN TERCERA

SON ATENDIDOS CORDIALMENTE POR SUS COLEGAS DE OSORNO, PUERTO MONTT, VALDIVIA Y ANCUD

Declaraciones del presidente de la Agrupación

CHILLAN.—El presidente de la Agrupación de Profesores de Chillán, señor Carlos Sepúlveda, concedió una entrevista a un diario local referente a la jira realizada últimamente por ellos.

Dicha entrevista se desarrolló en la siguiente forma:

—¿Qué nos puede decir sobre la excursión y sus resultados?

—A pesar de muchas contrariedades y de desalientos continuos, pudimos conseguir algunas facilidades de última hora.

Gracias a la actuación de la Junta Ejecutiva y, principalmente, de las actividades del compañero Víctor Troncoso, el Gobierno nos ayudó con mil seiscientos pesos, cantidad exigua para efectuar la jira según nuestro programa.

Tuvimos que afrontar algunos gastos más o menos onerosos.

La circunstancia de estar en vacaciones, restó algún concurso directo de los asociados.

Pero, después, de todo, se necesitaría ser demasiado exigente para no reconocer el más franco éxito a los esfuerzos gastados en la realización de esta gira, que es una novedad y un ejemplo para las futuras actividades de la Asociación.

Viajamos en nuestro ambiente: codo de 3.a clase, aglomerados y confundidos, dentro de nuestra clase social, el pueblo desamparado, fatalista y fanfarrón. Será necesario comenzar el problema social que implica el mantenimiento de la 3.a clase de nuestros ferrocarriles, escuela de la grosería y ejemplo de la miseria de la persona humana corrompida por la indigencia y bestialmente resignada a ella.

En todas partes se nos recibió con entusiasmo y llaneza En Osorno se nos hospedó en casa de nuestros propios colegas.

En Puerto Montt se nos atendió delicadamente

En Ancud, la delegación fué atendida por la sociedad y las autoridades

En Valdivia, el recibimiento que se nos hizo sobrepasó toda capectativa

—¿Algunos de los problemas que resolverá de preferencia la Asociación?

—Todos los tratados en la Convención Nacional de Concepción Los principales. Reforma completa de la Ley de Educación Primaria, en lo que se refiere a la continuidad de planes de enseñanza, a los organismos dirigentes, Consejo de Educación, Juntas Comunales, descentralización regionalismo, etc.

En la cuestión social: intensificación de la campaña unificadora por los medios más conducentes al fin: combatir la cantina, el conventillo, el juego; modificación de las penas aplicadas a la delincuencia; destrucción del régimen carcelario actual; atención a la infancia desvalida; solidaridad con los asalariados manuales e intelectuales, etc.

—¿Y en lo que se refiere a Chillán?

—Todos los problemas enunciados, además de la organización interna y de los que se han insinuado últimamente.

Se procurará sostener alguna escuela, nocturna y, personalmente, trabajaré de preferencia porque haya una escuela nuestra en la cárcel de Chillán.

Además, según todas las probabilidades, el año será de gran actividad en nuestra Agrupación, concluye nuestro informante.

TALCA

Los "Ahijados de la guera" están desamparados

TALCA.—Ultimamente a insinuación del señor Intendente se resolvió poner en práctica un método usado en la guerra del 79, cual era el que un veterano fuese atendido en sus necesidades por un número determinado de familias que constituyen un sector, y al efecto, se dió los nombres de los veteranos que podrían acogerse a esa determinación con el nombre de "Ahijados de la Guerra", pero según una comunicación dirigida por dichos veteranos, este método no ha dado el resultado que se esperaba en vista de lo cual piden que se les dé permiso para solicitar erogaciones públicas, pues tienen que atender a tres de sus compañeros que se hallan enfermos en un hospital local.

NO LO OLVIDE
Que "La Nación" le mandará un lindo juego por sólo sesenta centavos.

CONCEPCION

Proyectos de la Caja de Ahorros

CONCEPCION, 28. — Son varios los proyectos que la Caja de Ahorros local tiene para el futuro. Los más importantes de éstos son: La difusión del ahorro entre los niños, de acuerdo con el sistema de ahorro escolar, aprobado en la Conferencia del Ahorro celebrada en el año 1915, para lo que se ha pedido a Santiago un millón de estampillas de ahorro de valor de veinte centavos, lo que representa un total de $ 200,000. La celebración de la Fiesta del Ahorro el 21 de Mayo, fecha oficial. Conseguir préstamos agrícolas con seis por ciento de interés, facilidad que sería sumamente ventajosa para los pequeños propietarios rurales de la región.

Además, se establecerá una sucursal, para lo que se ha llamado a un concurso popular a fin de que el pueblo designe el lugar en que ésta debe establecerse. Dicho concurso se ha empezado a realizar por intermedio del diario "La Patria", con un buen premio para la persona cuya opinión merezca la aprobación de un Jurado que se nombrará para el efecto.

VALDIVIA

EL NUEVO VAPOR "ALLIPEN" LLEGA A CORRAL

SU PROPIETARIO INVITA A LAS AUTORIDADES A SU BORDO Y LES BRINDA UN LUNCH

(De nuestro Corresponsal, por telégrafo)

VALDIVIA 28.—Con motivo de la llegada del nuevo vapor "Allipén", el señor Alberto Haverveck, armador de dicha nave, invitó ayer a las autoridades comerciantes e industriales, a fin de que la conocieran brindándoles al mismo tiempo, con un lunch.

El "Allipén" está construído en Dancing y formará parte de la flotilla que hace el cabotaje entre Corral Arica e intermedios.

La fiesta ofrecida por el señor Haverveck se desarrolló en la toldilla del vapor y durante ella reinó gran alegría entre los numerosos concurrentes. Al servirse el champaña, el manifestante conjuntamente con ofrecer el lunch, dió a conocer los sacrificios que le había impuesto la adquisición del nuevo barco, y las condiciones consultadas en su construcción, que lo hacen uno de los mejores que recorren la costa chilena.

En nombre de los invitados contestó el señor Intendente, agradeciendo la gentileza del armador señor Haverveck, y a continuación hablaron los señores Waldemar Rautenberg, Guarterio Reccius y Julio Risco.

Después de un tiempo más o menos largo, la fiesta se dió por terminada a las 6 de la tarde, hora en que los invitados, complacidos de las atenciones de que habían sido objeto, abandonaron el barco.

Nuevos Consejeros ferroviarios

VALDIVIA 28.—Se ha recibido en en la Administración de Ferrocarriles de ésta, una circular en la que se hace saber oficialmente la designación de los nuevos consejeros ferroviarios, señores Pradenas y Araya.

Despedido de un militar

VALDIVIA 28.—Con motivo del traslado del teniente Contreras a la Academia de Guerra, los sub-oficiales del Caupolicán le ofrecieron una manifestación.

Las fiestas del Carnaval

VALDIVIA 28.—Se anuncian varios bailes de fantasía en diferentes salones sociales con motivo de las fiestas de carnaval.

Se prolonga un recorrido ferroviario

VALDIVIA 28.—La Administración de la IV Zona de los Ferrocarriles ha dispuesto que el tren excursionista que actualmente hace la carrera entre Valdivia y Los Lagos, prolongue desde el 2 de Marzo dicho recorrido hasta La Unión.

Sigue a Temuco la Brigada Sanitaria

VALDIVIA 28.—Terminada la labor de la Brigada Sanitaria de la Sección Experimental del Ejército, en ésta, seguirá hoy viaje a Temuco.

Ayer dió dos conferencias en los dos teatros de la localidad, con proyecciones cinematográficas alusivas al acto.

La prensa en general elogia la labor desarrollada y felicita a sus jefes.

SERVICIO METEOROLOGICO DE "LA NACION"

28 DE FEBRERO DE 1924

OBSERVACIONES METEOROLOGICAS LOCALES

Presión atmosférica, m|m, a 0° y 45° lat., 7., 717,0; 14 h., 716,8; 21 h., 717,0.

Humedad relativa, o|o, 7 h., 84 o|o; 14 h., 30 o|o; 53 o|o.

Tensión del vapor de agua m|m, 7 h., 12,9; 14 h., 8,6; 21 h., 11.0.

Temperatura del aire, 0° C., 7 h., 18,0; 14 h., 29,0; 21 h., 23,1.

Dirección del viento y grado Beaufort, 7 h., NW-1; 14 h., S-1; 21 h., Calma.

Velocidad, metros por minuto, 7 h., 118; 14 h., 130; 21 h., —.

Nebulosidad, (décimos) y densidad, 7 h., 6-0; 14 h., Desp. 21 h., Desp.

Tipo de nubes y dirección, 7 h., Ci. No.; 14 h., —; 21 h., —.

Visibilidad y titilación (de 0 a 4), 7 h., 1; 14 h., 2; 21 h., 2-3.

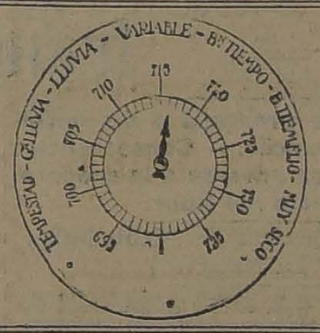

Temperatura del aire máxima, 30,4.

Temperatura del aire mínima, 12,2

Oscilación términa, en 24 horas, 18,2

Viento dominante, Sur.

Agua caída hasta la misma fecha de año anterior, 0,3 mm.

Hidrometeoros. Neblina débil y rocío.

ANOTACIONES GENERALES —ACTIVIDAD SOLAR.— Existe un grupo de ONCE MANCHAS solares. Tres grandes, tres medianas y 5 pequeñas.

Continúa la intensa actividad en las fáculas.

OBSERVATORIO DE EL SALTO.

OBSERVACIONES METEOROLOGICAS GENERALES

NUBLADOS Y NEBLINAS EN LA COSTA.— LLOVIZNAS.— DESCENSOS DE LA PRESION ATMOSFERICA

DESCENSION ATMOSFERICA. — En las últimas 24 horas se han verificado importantes cambios en la distribución de la presión atmosférica.

La importante depresión atmosférica.

La importante depresión atmosférica aparecida últimamente, se desplaza en la región argentina, produciendo un considerable descenso de la presión atmosférica. Esto ha dado origen a la producción de fuertes vientos del Sur-Oeste en las Costas occidentales.

En la región de Chiloé, la presión ha subido a causa de los fuertes vientos anormales por exceso del día anterior. Frente a las costas de Cautín y Valdivia se desplaza una depresión de relativa importancia.

VIENTOS.— Los vientos del Sur-Oeste predominan en toda la etensión del territorio comprendida entre Antofagasta y Chiloé.

Al Sur de Cabo ... soplan vientos del Nor-Oeste.

En la Costa del Atlántico, predominan los vientos del Norte.

TEMPERATURA. — Continúan produciéndose grandes calores en Asunción, Concepción (Paraguay) Miranda y Cuyaba (Brasil). Las máximas alcanzan a 38 grados.

En Buenos Aires, Bahía Blanca y Río Negro, la temperatura es más moderada.

En la región Central de nuestro país, la temperatura se ha manifestado relativamente calurosa durante la tarde habiendo subido las máximas con frecuencia a cerca de 30 grados entre Aconcagua y Linares.

En la región de la Costa y en la Zona Sur el ambiente se manifiesta fresco por las mañanas y bastante moderado en las tardes.

Las mínimas no han descendido bajo cero.

NEBULOSIDAD — Continúan produciéndose nublados y neblinas generales en toda la región de la Costa, comprendida entre Caldera y Maule y desde Cautín al Sur. En la Costa de la Zona Central salió el Sol en el curso del día.

En el Valle Central ha habido sol hasta Angol.

Entre Mendoza y Buenos Aires está despejado.

Hidrometeoros.— Se han producido llovizmas locales en la Costa de Coquimbo y en Quillota. La precipitación ha sido inapreciable.

Ha llovido con intermitencia en Chiloé y en la región Patagónica.

El rocío ha sido abundante en las provincias del Centro.

Hubo heladas en Las Lajas y Bariloche.

ANUNCIOS METEOROLOGICOS

Continuarán las alteraciones atmosféricas en el Sur y los nublados y neblinas en la costa

CARACTERES GENERALES DEL TIEMPO

En el día de hoy, 29, persistirán las alteraciones atmosféricas producidas por el paso de las últimas depresiones, en la Zona Sur.

Los nublados y neblinas se extenderán por la región de la Costa hasta cerca de Coquimbo.

Los vientos dominantes serán los del Sur y Sur-Oeste moderados.

En el interior de la Zona Central, continuará el tiempo bueno en sus caracteres generales, manifestándose la temperatura, relativamente calurosa en la tarde.

En toda la Zona Norte habrá buen tiempo, con grandes calores y grusa marejada en las Costas de Antofagasta y Tarapacá.

ANUNCIOS PARA LA ZONA NORTE

Reinará buen tiempo general en toda la Zona

Entre Taltal y Arica soplarán fuertes vientos del Sur y Sur-Oeste durante la tarde, levantando gruesa marejada.

La temperatura se manifestará muy calurosa en el interior de las provincias de Tarapacá, Antofagasta y Atacama.

ANUNCIOS PARA LA ZONA CENTRAL

El estado atmosférico continuará bueno en el interior de la Zona Central.

Como en las mañanas anteriores, la atmósfera se presentará algo nebulosa, observándose nubes tenues del tipo Cirrus.

La temperatura será bastante elevada durante la tarde.

Predominará los vientos del Sur-Oeste.

ANUNCIOS PARA LA ZONA SUR

Continuarán las alteraciones atmosféricas en la parte Sur de la Zona.

En la región de Llanquihue y Chiloé soplarán fuertes vientos y se producirá recia marejada.

Los nublados serán frecuentes hasta la provincia de Arauco. En Malleco y Cautín se producirán neblinas por la mañana.

La temperatura se manifestará moderada.

ANUNCIOS PARA LA COSTA

Continuarán produciéndose nublados y neblinas generales durante la mañana en toda la extensión de la Costa comprendida entre Coquimbo y Chiloé.

Predominarán los vientos del Sur-Oeste.

La temperatura se manifestará fresca por la mañana y moderada en la tarde.

En la región Sur se producirá braveza de mar.

NOTA: Estos anuncios se transmiten por Radio-Telefonía a todo el país.

INFORMACIONES CABLEGRAFICAS DE

GRAN BRETAÑA

HENDERSON HA SIDO ELEGIDO

MIEMBRO DE LA CAMARA DE LOS COMUNES

LONDRES, 28. — Comunican de Burnley que el candidato laborista Mr. Arthur Henderson fué elegido miembro de la Cámara de los Comunes, con 24.571 votos, derrotando al candidato conservador Mr. H. E. J. Camps que obtuvo 17.534 votos.

En esta primera elección celebrada bajo el régimen laborista y, en vista de la ausencia de candidato propio, los liberales votaron a favor de Henderson.

Esta elección debe considerarse como una gran victoria laborista sobre todo si se toma en cuenta los ataques de que Henderson fué objeto durante el debate de la Cámara de los Comunes, en la sesión de ayer.—(U. P.)

LA CAIDA DEL GABINETE BELGA

LONDRES, 28. — "The Daily Telegraph" comentando la renuncia del gabinete belga dice que acercándose mucho a la verdad podría decirse que la baja del franco fué la que mató al gabinete Theunis debido a que recientemente el pueblo, sin justicia alguna, hizo responsable personalmente a M. Theunis de ese descenso.

Agrega "The Daily Telegraph" que la caída del ministerio belga ha sido considerada en todas partes como un acontecimiento no solamente doméstico sino que de trascendencia internacional.— (U. P.)

RUSIA

Prevención a los barcos rusos que toquen en puertos búlgaros

MOSCOU, 28.— Una nota circular de Litvinoff declara que todos los barcos que toquen en los puertos búlgaros no podrán entrar a los puertos rusos porque los búlgaros han hostilizado a los barcos del soviet.

Rakovsky llegó procedente de Londres.— (U. P.)

MOSCOU, 28.— Los doctores que atienden al patriarca Tikhon en el monasterio a las riberas del Don, anuncian que la enfermedad es mucho menos seria de lo que parecía en un principio y que creen que con unas pocas semanas de lecho el patriarca Tikhon sanará.— (U. P.)

El Patriarca Tikhon sigue mejor

ALEMANIA

HERR CUNO POSIBLE CANDIDATO A LA PRESIDENCIA

BERLIN, 28.—Los nacionalistas estudian la conveniencia de llevar a Herr Cuno a la candidatura de la Presidencia del Reich.—(U. P.)

Los separatistas salen de Speyer

BERLIN, 28.—La "Deutsche Allgemaine Zeitung" ha recibido un despacho de su corresponsal en Speyer que le informa que los separatistas acuartelados en dicha ciudad la han abandonado y que cree que algunos tienen la intención de emigrar a la América del Sur.

Las autoridades francesas han dado a cada uno de ellos una suma de 350 francos.—(U. P.)

MAÑANA TERMINA LA DICTADURA MILITAR

BERLIN, 28.—Una ordenanza presidencial confía a Jarres el mantenimiento del estado de sitio mitigado el 1.o de Marzo, día en que terminará la dictadura militar.

El estado de sitio era más dulcificado aún el 15 de Marzo si bien seguirán prohibidas las asambleas al aire libre. Se cree que las prohibiciones que afectan a los partidos comunistas serán levantadas.

El estado de sitio continúa en Baviera.—(U. P.)

¡Una entente entre Colombia, Venezuela, Bolivia y Perú?

HOY SE INICIARA EL INTERROGATORIO DE LUDENDORFF

MUNICH, 28.—La Corte continuó, en la tarde de hoy, el interrogatorio secreto de Kriebel.

El interrogatorio de von Ludendorff se iniciará mañana.—(U. P.)

Lock - out en los astilleros

BERLIN, 28.—Solamente en Hamburgo han quedado sin trabajo 25,000 obreros como consecuencia del lock-out decretado en los astilleros como resultado de las protestas contra la anulación de la jornada de ocho horas.

Lo mismo ocurre en los demás puertos del Báltico y del Mar del Norte.—(U. P.)

GRECIA

LOS OFICIALES REPUBLICANOS AMENAZAN SUBLEVARSE

LONDRES 28.—El corresponsal de "The Exchange Telegraph Company" en Atenas informa que los oficiales republicanos amenazan sublevarse a menos de que la dinastía sea inmediatamente depuesta.

Condyis Hadjikyriacos ha ido a Salónica para organizar la sublevación.—(U. P.)

Los Presidentes de estas Repúblicas pensarían reunirse en Lima. — Los fines que, probablemente, se perseguirían. — ¿Una confederación diplomática dentro del Continente, para contrarrestar la preponderancia del A. B. C.?

Artículo publicado por "La Razón" de Buenos Aires

BUENOS AIRES, 28. — "La Razón", bajo el título "Una entente", publica un artículo en primera página en el que dice que, según noticias confidenciales de Santiago, reina cierta agitación en las Cancillerías de las Repúblicas de Bolivia, Venezuela, Colombia y Perú, cuyos presidentes pensarían en Lima, para solucionar comunes cuestiones de límites y encarar en proyecto de una entente suramericana.

"La Razón" dice entre grandes títulos, que la novedad de esto reside mayormente en que se pretenda crear entre dichos países un lazo de amistad, siendo que recientemente no se miraban con buenos ojos, ya que más bien sus relaciones eran escabrosas, incluso entre el Perú y Bolivia, a raíz de la guerra del Pacífico.

Lo que pretenderían tales países sería constituir una confederación diplomática a fin de oponerse dentro del Continente a la preponderancia del A B C, que tendría el carácter de defensiva y ofensiva, probablemente también carácter político y militar.

Se pregunta en seguida "La Razón" si, en caso de no ser uno de estos sus objetivos, se trataría de una unión de puertas abiertas, a la que luego se incorporarían las demás naciones del Continente. Agrega el artículo:

"Es prematuro prejuzgar y acaso lo sea también tomarlo en serio. La invocación del nombre de Bolívar parecería reproducir el sueño de un vasto imperio suramericano. También la idea hace pensar en una nueva tentativa de una Sociedad de las Naciones de tiro corto, donde el Presidente Leguía se reservaría el papel de Wilson."

"En cualquier caso, el asunto tendría el aspecto de una parodia y también el de una quimera. Se trata de pueblos que tienen mucho que ver dentro de sus fronteras, antes de mirar afuera, sea con propósitos de imitación o de jactancias."

"Con estas profecías, empero, se procura sencillamente dar a la paz cimientos definitivos de solidez, para emprender la obra de la civilización, epilogando en común la empresa de conquistas, por la gran siembra de escuelas a través de las vastas tierras, donde reina todavía la barbarie. De ser así, solamente habría que aplaudir y aclamar a los presidentes que irían a Lima, pero....— (U. P.)

CHINA

SERIA INEVITABLE UNA GUERRA EN TODO EL TIBET

CALCUTA, 28.—No se ha podido recibir noticias auténticas de Lhasa; pero los tibetanos que se encuentran en ésta se manifiestan convencidos de que son verdaderas las historias sensacionales sobre la huída de Pekín de Tashi Lama, con el propósito de conseguir auxilio en la lucha que sostiene con Dalay Lama.

Teóricamente, Tashi Lama y Dalay Lama, son iguales; pero este último goza también de autoridad secular.

Se dice que Dalay Lama simpatiza con el partido progresista del Tibet, que está compuesto en su mayoría de gentes viajeras. Los oficiales del ejército tratan de restringir los poderes de los sacerdotes. Estos, presididos por Tashi Lama, tratan de hacer entrar en la conscripción a los monjes de poca categoría y también a los hermanos legos, para incremento del ejército, lo cual se cree que ha conducido a una revuelta, precipitando la huída de Tashi Lama.

Se considera inevitable una guerra abierta en todo el Tibet.—(U. P.)

HERR STRESEMANN HABLA EN EL REICHSTAG

Estima que las reparaciones deben solucionarse sobre la base de un acuerdo internacional. — Alemania está dispuesta a ingresar a la Liga de las Naciones; pero Rusia tendría que pasar a formar parte de la Liga, simultáneamente.

BERLIN, 28.—En el Reichstag, herr Stresemann, refiriéndose a los pensadores ingleses de la Liga de las Naciones, dijo: "La anterior actitud de la Liga causó daños a los intereses alemanes; pero, a pesar de todo, Alemania no se niega fundamentalmente a ingresar a la Liga.

"Alemania no puede, sin ayuda, pagar las reparaciones en un período apreciable."

Sostuvo que necesitaba una moratoria acompañada de un empréstito externo en la forma que proponen los expertos, empréstito cuyo producto iría a Francia en lugar de las promesas de reparaciones. Requisito precio de las reparaciones es que la economía alemana y, en especial, sus ferrocarriles, sean nuevamente dirigidos por alemanes; si esto ocurre, Francia tendrá grandes probabilidades de ser pagada.

En seguida Herr Stresemann, refiriéndose a las proposiciones de acuerdo franco-alemán, continuó: "No podemos celebrar una paz especial con Francia porque somos deudores de los Estados Unidos; pero acogeríamos con agrado toda tentativa de los aliados para llegar a un acuerdo que diera satisfacción a las necesidades financieras especiales de Francia.

"La solución de las reparaciones no puede lograrse sobre la base de trasformar a Alemania en una provincia de Reparaciones; su base debe ser un ajuste internacional de la cuestión de las reparaciones."

En seguida agregó: "La Liga de las Naciones, hasta la fecha, parece no haber logrado su objetivo original: la solidaridad internacional universal; esto en lo que respecta, por lo menos, a Europa."

Expuso a continuación que tendría que ocuparse de ese asunto en el caso de que ingresara a ella Alemania, indicando con ello que simultáneamente con Alemania, Rusia tendría que pasar a formar parte de la Liga.

Finalmente saludó el interés demostrado por los Estados Unidos respecto de los asuntos internacionales como también la firma del tratado comercial germano-americano confiando en que "el tratado se mantendrá a pesar de la oposición que encuentra en ciertas esferas americanas".—(U. P.)

FRANCIA

106 FRANCOS POR LIBRA ESTERLINA

PARIS, 28.— Fuera de la bolsa a última hora se cotizó a razón de 106 francos y el dólar a 24.50. Se cree que la repentina baja del franco se debe a la caída del gabinete belga.—(U. P.)

LA MUERTE DE FELIPE DAUDET

PARIS 28.— La misteriosa muerte de Felipe Daudet será llevada hoy a la sesión de la Cámara por el diputado señor Fernando Buisson, presidente de la Liga de los Derechos del Hombre, quien preguntará al Ministro de Justicia M. Colrat por qué la policía permitió que los informes secretos se hicieran públicos, a pesar que ellos contenían una odiosa acusación contra varios ciudadanos.

M. Leon Daudet ha acusado a M. Marlier, director de la policía secreta, de estar en connivencia con los asesinos de su hijo. Se cree saber que el premier Poincare contestará a la interpelación manifestando que el problema está todavía en manos de los magistrados encargados de la investigación preliminar.

Los enemigos del Ministro de Justicia M. Colrat es posible que se aprovechen de la oportunidad para convertir esto en un asunto político de capital importancia y tratar de mezclar en él a M. Maunoury Ministro del Interior, quien dirigirá las próximas elecciones.— (U. P.)

GRAVES CARGOS A MINISTROS FRANCESES

PARIS 28.— La Cámara votó los créditos provisorios en favor de las regiones devastadas para el mes de Marzo, después que el socialista Inghels declaró que la caída del franco se debía principalmente al escándalo de las reparaciones y a la complicidad de varios miembros del Gabinete francés.— (U. P.)

La causa de la nueva baja del franco

PARIS, 28.—El Premier M. Poincaré conferenció con el Ministro de Finanzas, M. de Lasteyrie, sobre la baja del franco y las medidas que deben adoptarse para detenerla.

Los diarios financieros de la tarde creen que la nueva baja se debe a los temores provocados por la caída del Gabinete belga que había apoyado en forma consistente la política de Francia respecto de las reparaciones. Se teme que el nuevo Gabinete belga no apoye tan decididamente la política francesa.—(U. P.)

Se posterga la interpelación Buisson

SOBRE LA MUERTE DE FELIPE DAUDET

PARIS 28.—La Cámara de Diputados manifestó una vez más su confianza al Gobierno al postergar por 386 votos contra 185 la interpelación anunciada por M. Buisson respecto de la muerte de Felipe Daudet.

M. Poincaré pidió que se postergara la interpelación por cuanto el asunto estaba en manos de la policía, no pudiéndolo discutir la Cámara mientras no hubiera terminado la investigación.

La oposición trató de emplear esta cuestión contra el Gobierno, pidiendo su discusión inmediata. Durante el debate el Ministro de Justicia, M. Colrat, enfurecido, se levantó y abandonó la sala.—(U. P.)

La sorprendente restauración del Austria

PARIS 28. — Sir Arthur Salter compareció ante la Comisión de Expertos que preside Mr. Dawes, y delineó los sorprendentes resultados obtenidos por la Liga de las Naciones en la estabilización del Austria, recalcando el rápido regreso de la confianza internacional para con dicho país. Declaró además, Mr Salter, que los depósitos en las cajas de ahorros habían aumentado 16 veces en un año, y el ahorro postal cinco veces. Mr. Salter aseguró que todos los cálculos hechos sobre la restauración del Austria habían sido excedidos. Algunos expertos creen que esto es un indicio de la acción general que se iniciará para restaurar la situación de Alemania.— (U. P.)

Optimismo sobre el resultado de la Conferencia de Expertos

PARIS, 28.— Se sabe que el informe de los expertos será transmitido por los gobiernos representados en la comisión de reparaciones, agregándose que es posible que dicho informe lleve a una conferencia oficial de todos los jefes de los gobiernos.

El informe de Sir Arthur Salter ha aumentado el optimismo respecto al éxito que lograrán los peritos. (U. P.)

EL DESCENSO DEL FRANCO

LA OBRA DE LA ...

LONDRES, 28. — La cotización del franco abrió muy débil. La libra valía 105.35 y los francos belgas se anunciaron a razón de 123 por libra.

The Manchester Guardián indica que Amsterdam es nuevamente el centro de "un gran raid especulativo contra el franco". "Hace notar al mismo tiempo, que se ha reunido un gran grupo de especuladores en cambio internacional que fraguan una conspiración para atemorizar a los pequeños tenedores de francos, especuladores que no podrían haber prosperado si M. Poincaré y otros gobernantes de Francia no hubieran sembrado la semilla del pánico".

"The Financial News en su número de hoy dice que en todos los centros financieros, inclusive París se ofrecen predominantemente en venta francos tropezándose a menudo con inconvenientes para encontrar por compradores.— (U. P.)

ACTO PUBLICO DE PROTESTA CONTRA EL DESTIERRO DE UNAMUNO

Se realiza anoche en Buenos Aires, organizado por el Centro de Estudiantes de Derecho. — Discurso de Ricardo Rojas.—Declaración, que a manera de mensaje, fué trasmitida a los universitarios españoles.

(Correspondencia cablegráfica de Luis María Alvarez, especial para "La Nación")

BUENOS AIRES, 28.—Esta noche se realizó el acto público de protesta contra el destierro de Unamuno organizado por el Centro de Estudiantes de Derecho.

Una enorme concurrencia llenaba el local. Varios jóvenes oradores universitarios explicaron el significado de la manifestación.

Habló luego Ricardo Rojas, Decano de la Facultad de Filosofía y Letras, quien en una notable pieza oratoria censuró la actitud del confinamiento del sabio de Salamanca.

"Vengo a protestar—dijo—por razones de moral democrática, contra el sistema de dictaduras que se hacen, en homenaje al gran español, que ante los hombres libres de la tierra, encarnó un instrumento de la dignidad y de la conciencia humanas."

Mostró el orador la personalidad moral de Unamuno, que no es un incolor jacodojo, como vulgarmente se le cree. Hizo una dura crítica a la dictadura. Terminó diciendo:

"Sobre el vasto silencio de España se oye una voz de clamor: es el solitario de Salamanca, es el corazón de Unamuno, transmitiendo su ritmo en la pulsación del Océano, hasta las más lejanas playas del mundo."

El discurso de Ricardo Rojas fué largamente aplaudido y seguido de vítores a Unamuno y de mueras al Directorio Militar de España.

La Asamblea sancionó por unanimidad la declaración siguiente:

"Proclamar que el definitivo acercamiento entre España y las Repúblicas hispano-americanas no podía realizarse sino al amparo de los principios democráticos y liberales, que hace un siglo triunfaron en la América española."

"Enviar esta declaración como un mensaje de solidaridad idealista a los universitarios españoles, que han protestado del confinamiento de Unamuno".—ALVAREZ.—(Especial).

MARRUECOS

Bajas sufridas por los españoles

MADRID, 28.—Avisan de Marruecos que se llevaron convoyes de abastecimiento a las posiciones de Tauriat y Tausat, en el sector de Midar. También fué abastecida Tizziaza. El enemigo se opuso a la entrada a Tzentazen, siendo rechazado.

En Tauriat, una sección de la guarnición efectuó una salida, tomando las alturas y afianzando la marcha en repliegue ordenado hacia Midar.

Cuando el convoy se dirigía a Driur, los moros hirieron al capitán Sevil, a cuatro soldados y a cinco indígenas.

En Tizziazza, el enemigo mató a cinco españoles e hirió a tres. El fuerte temporal dificultó la marcha del convoy.—(U. P.)

RUSIA

Tchitcherin ofrece un banquete

MOSCOW, 28.—Tchitcherin ofreció un banquete a los representantes de Gran Bretaña, Italia, Noruega y Austria en el suntuoso palacio del Rey del Azúcar.

Entre los invitados figuraban Mr. Hodson Peters, de la Misión británica; y el Coronel Hercert Mackle, los señores Mazoni y Paterno, italianos, el señor Pohl, austriaco; el representante noruego señor Jackeln: Tchitcherin, Litvinoff, Krassin, Pakovskew y Lunacharsky.

No hubo discursos.—(U. P.)

ITALIA

NO HAY DIFICULTADES EN LAS NEGOCIACIONES ITALO - SURESLAVAS

ROMA, 28.—Una nota semi-oficial gado a una situación sin salida en desmiente la especie de haberse llelas negociaciones del Tratado comercial italo-sureslavo, como consecuencia de obstáculos invencibles con que se habría tropezado.

Agrega que las gestiones progresan en una atmósfera cordialísima y que todo justifica la creencia de que los puntos de controversia serán solucionados y que la colaboración económica será un hecho consumado antes de mucho.—(U. P.)

Los delegados a la Conferencia Naval

ROMA, 28.—El Almirante Deriben, presidente de la Conferencia Naval, ha ofrecido un almuerzo a los delegados.—(U. P.)

Enfermo

ROMA, 28.—Comunican de Nápoles que se encuentra enfermo en cama el señor De Nicola. Sufre de grippe.—(U. P.)

La Corte está de duelo

ROMA, 28.—El Rey ordenó que la Corte guardara duelo durante treinta días, por la muerte de la duquesa de Génova.—(U. P.)

ALBANIA

EL GABINETE HABRIA RENUNCIADO

ROMA, 28.—Comunican de Tirana que ha renunciado el Gabinete albanés debido al parecer, a que continúa sin solución la controversia que sostiene con la Asamblea Constituyente, sobre las reformas que se adoptarán.

El Consejo de la Regencia se reunió esta mañana. Parece que los leaders de la Constituyente se pronuncian favor de la República.—(U. P.)

¿Continuará la cooperación franco - belga?

Esta és la ingógnita que preocupa a los miembros del Gobierno francés. — Consecuencias que tendría una política adversa a la cooperación con Francia respecto del Ruhr.

(Correspondencia cablegráfica de Webb Miller, especial para "La Nación")

PARIS, 28.—¿Podrá el próximo Gobierno belga cooperar a la política francesa respecto del Ruhr y de las reparaciones? Esta es la pregunta que, en la actualidad, preocupa más hondamente el pensamiento de los miembros del Gobierno, que observan con honda preocupación los acontecimientos de Bruselas.

En general se reconoce que la caída del Gobierno Theunis es un fuerte golpe a la política franco belga de cooperación en el Ruhr, que viene a complicar la situación internacional en una de sus horas más críticas y se hace ver que la votación que derrocó al Gabinete belga fué, en realidad, un voto adverso a la cooperación.

"Le Temps" dice que es preciso reconocer que fué un voto dirigido contra la política del Gobierno francés.

"La Liberté" estima que no queda sino un camino: anular las pequeñas conclusiones redactadas ya para que el nuevo Gobierno belga anuncie inmediatamente si ha cambiado la política de su patria respecto del Ruhr y agrega que la ofensiva de Vandervelde es una de las consecuencias del advenimiento del partido laborista al poder en Gran Bretaña.

En las esferas de la comisión de reparaciones se dice que si el nuevo Gobierno adopta una actitud adversa a la política de cooperación en el Ruhr, el resultado de su conducta puede ser facilitar y apresurar la aceptación por Francia, de la solución que proponen los expertos, ya que Francia quedaría aislada en su política respecto del Ruhr.— MILLER. — (U. P.)

BULGARIA

SE DESMIENTEN LOS RUMORES SOBRE REVOLUCION

ATENAS, 28. — Avisan de Sofía que los rumores sobre revolución y derrocamiento del Rey se deben a una acalorada discusión habida entre los radicales y los gubernistas.

El coronel Vaulkoff, Ministro de la Guerra, desmintió que el Gobierno tuviera intenciones guerreras, a pesar de que se mantiene listo para defender, en caso de necesidad, sus derechos.

Agregó que el Gobierno apoyaba el movimiento de Macedonia y que había hecho un llamado al país para que se uniera en el momento de peligro.—(U. P.)

Los comitadjis no se concentran en la frontera con Sureslavia

ROMA, 28.—El Ministro búlgaro negó hoy categóricamente que los comitadjis búlgaros se concentrarán en la frontera con Sureslavia.

Agregó que el Gobierno había adherido estrictamente a la promesa de evitar incidentes en la frontera.

Observó que era imposible que el Gobierno proveyera de armas a los comitadjis, puesto que ni siquiera tenía armas suficientes para equipar el ejército lo que le estaba permitido por el Tratado.

Agregó que si una gran potencia como Italia había considerado obrar bien haciendo un Tratado de amistad con Sureslavia, cómo podría una pequeña potencia desarmada como Bulgaria hacer provocaciones. — (U. P.)

TURQUIA

MOVIMIENTO EN FAVOR DE LA ABOLICION DEL CALIFATO

CONSTANTINOPLA, 28.—Comunican de Angora que Vassiu, encareciendo a la Asamblea la abolición del Califato, declaró que, en el presupuesto no se asignaría un sólo penique al califa por cuanto el califato se coaligaba con los enemigos de la República que tratan de restablecer el sultanato.

Otros diputados hablaron en el mismo sentido.

Es poco probable que la Asamblea se pronuncie antes de que hable Mustafá Kemal Bajá; pero los diarios, en general, están de acuerdo en que la dinastía de los Osman será expulsada y que el Califato será confiado a una personalidad moral de la Gran Asamblea o a algún representante religioso que designe la Asamblea.—(U. P.)

AMBIENTE EN FAVOR DE LA ABOLICION DEL CALIFATO

CONSTANTINOPLA, 28. — La prensa favorece la abolición del califato. Algunos diarios que lo defendían, lo califican ahora de anacrónico. Consideran ridículo que un Estado moderno mezcle el califato con una asamblea de representantes populares.—(U. P.)

Delegado a la Conferencia de Mosul

CONSTANTINOPLA, 28. — Nour Bey es el probable Delegado turco a la Conferencia de Mosul, que se iniciará en breve. Es probable que Ismet Bajá participe en sus discusiones.—(U. P.)

SURESLAVIA

Nuevo nombre de Puerto Barros

ROMA, 28.—Las autoridades sureslavas bautizaron Puerto Barros con el nombre de Rey Alejandro. Un puente se llamará Karageorgevitch y el otro Erasmo.

Barcio, diputado croata, defendió enérgicamente los derechos croatas a la ciudad de Fiume. No se cambió nombre al Delta.—(U. P.)

Los Estados Unidos protejen su marina merca...

El Departamento de Navegación pide prop... por su flota de 1,335 buques. — Las ve... otorgadas en los ferrocarriles para las m... derías transportadas por barcos esta... denses.

WASHINGTON, 28. — El Departamento de Navegación ha pedido propuestas por toda su flota mercante, compuesta de 1.335 buques.

Las estipulaciones de la ley de protección a la marina mercante autoriza la comisión de comercio interfederal a obligar a las compañías ferroviarias a establecer tarifas preferenciales de exportación para las mercaderías despachadas por los buques nacionales, prohibiéndose la concesión de las mismas ventajas a las embarcaciones extranjeras.

Esta decisión no será adoptada inmediatamente pues antes es preciso realizar una investigación respecto de las tarifas en vigencia; pero, en general se estima que las tarifas de tránsito que establecerán las compañías ferroviarias, agregadas a las tarifas de los buques americanos, representarán un total inferior a la suma de las ... rroviarias internas ... las de los ... extra...

La moción aprobada ... la que no debiera ... más tiempo la vigencia ... de marina mercante ... refiero a la movilización ... las mercaderías, ... los granos, entre los ... ricanos entre sí y ... de Gran Bretaña, ... ca del Sur y Central, ... oriental del Asia e ... fico.

El comisario Mr. ... fué el impulsador de ... declarado que con ... considerablemente el ... comercio estadounidense ... do bandera nacional y ... rá al más amplio emple... ques de bandera americana ... envío de mercaderías a ... extranjeros."

Podemos Cotizarle Precios Ventajosos

POR MUEBLES Y EQUIPOS COMPLETOS EN GENERAL, PARA OFICINAS

DEPARTAMENTO REMINGTON DE

MORRISON & Co.

SANTIAGO

Botería Ripoll

Atiende pedidos de provincias; confección rápida.

PEDRO RIPOLL

112 — ESTADO — 112

Casilla 2368

Feb.-17

VENDO SITIO en VIÑA DEL MAR, con vista al mar, Cerro del Castillo. Tiene 1,000 metros. A $ 70, metro.

ALFREDO BLANCHARD. — CALLE LA BOLSA 33.

Cablegramas para Alemania

Los cablegramas para Alemania vía "All America Cables" son transmitidos automáticamente desde Chile a nuestra oficina principal de Nueva York, siguiendo de ahí por los cables de la vía "COMMERCIAL" directamente hasta Rotterdam, donde son transferidos a las líneas del Gobierno en comunicación directa con ALEMANIA.

Las vías "All America Cables" y "Commercial Cable Co." están íntimamente ligadas entre sí, lo que les permite considerarse como una sola entidad. Los cablegramas para Alemania no necesitan entregarse a otras empresas en Londres.

ALL AMERICA CABLES

SANTIAGO, AGUSTINAS 1065
VALPARAISO, COCHRANE 785.
HAMBURGO, GROSSE BLEICHEN ...

ESPAÑA

SE REABRE LA BIBLIOTECA DEL ... NEO

MADRID, 28.—Se ... la apertura de la biblioteca ... neo, para uso de los ...

UNAMUNO CAMBIA DEL DESTIERRO

MADRID, 28.—Se ... Miguel de Unamuno ... Norte.—(U. P.)

NUEVA LEY DE RECLUTAMIENTO

MADRID, 28.—... ha anunciado que ... publicará una nueva ... mientos, informado ... espíritu democrático ... ella se facilitará ... del servicio a los ...

Llegada de un naval japonés

MADRID, 28.—Llegó ... japonesa compuesta ... rante Hiraga, de ... genmoto y Kawamura ... nientes Mukasai, ... wa. Visitarán los ... lizarán diversos estudios ...

Ex-Ministro muerto

MADRID, 28.—Se ... femo de mucha gravedad ... te General Aznar, ex-Ministro de ... Guerra.—(U. P.)

Perjuicios ocasionados por las nevadas

BARCELONA, 28.—... fríos. Las nieves ... cultan el tráfico en las ... que se elevan a ... altura. Sin embargo, ... do el servicio de ... vicio de correos ... se en forma normal ... algunas desgracias.—(U. P.)

Proyecto sobre administración local

MADRID, 28.—El ... aprobado la primera ... yecto sobre administración ... esta reunión asistieron ... tario de la Gobernación ... tor de la administración ... introdujeron importantes ... en el citado proyecto.—...

Continúa la temporada de nieve en el ...

MADRID 28.—Continúan ... das en Valencia, Castilla ... Avila, Valladolid, ... Bilbao, San Sebastián ... Aquí la temperatura ... ocho grados bajo cero ... registraba desde hace ... te años. De Santander ... do los trenes porque ... hay en las líneas ... tros de altura. A las ... ploradoras les es imposible ... paso.—(U. P.)

LOS ORIGINALES DE TODOS LOS CABLEGRAMAS QUE SE INSERTAN EN ESTA SECCION, ESTAN A DISPOSICION DEL PUBLICO EN ESTA IMPRENTA. DE NUESTROS CORRESPONSALES ESPECIALES, VIAS EASTERN Y ALL AMERICA CABLES INC., Y DE "THE UNITEL PRESS"

LAS GESTIONES ENTRE FIRPO Y EL SINDICATO RAYMOND HARRIAN FRACASADO

Raymond dice que Firpo jamás ha pensado en medirse con Harry Wills y que sólo quiere pelear con adversarios fáciles de vencer.

NUEVA YORK 28.—Se cree que Mac Carney ha recibido un cablegrama de Firpo en el cual el pugilista argentino le encarga dar por terminadas las gestiones iniciadas con el sindicato Raymond y que el anuncio oficial de esa ruptura se hará el 1.o de Marzo.

Raymond, por su parte, dice que Firpo jamás tuvo intención de medirse con Harry Wills, pero que, en cambio, ha usado su nombre para hacer propaganda a la jira que realizara en los Estados Unidos, combatiendo a adversarios más fáciles de vencer.

Mullins está disgustado con esta situación y dice que puede garantizar que el match Firpo-Wills se llevará a cabo en Nueva York.

Tex Rickard se dirigirá el Martes a Albany para presentar sus libros al Comité de Arbitrios con el propósito de refutar los cargos que le hiciera O'Rourke.—(U. P.

ESTADOS UNIDOS

...CION A LA MARINA MERCANTE NACIONAL

WASHINGTON 28.—El Departamento de Navegación anuncia la aprobación de una moción que concede a los buques de matrícula norteamericana tratamiento preferencial en las líneas y tarifas ferroviarias, de acuerdo con las disposiciones de la ley de Marina mercante. — (U. P.)

LA SITUACION EN LAS ISLAS FILIPINAS

WASHINGTON 28.—La oficina filipina de informaciones para la p... ...citado en las Filipinas una seria situación como consecuencia de la negativa de los auditores para conceder nuevos subsidios a la misión pro-independencia que se encuentra en Estados Unidos.

Agrega que prominentes leaders de todos los partidos se han unido para condenar esta actitud "que es un desafío a las legítimas aspiraciones del pueblo y arrastra a los filipinos a hacer esfuerzos desesperados para lograr su independencia".

Ya se ha iniciado un movimiento para ayudar a la misión por medio de una suscrición popular.

Además, se hace campaña para que se decrete el boycott de los productos y diarios americanos.—(U. P.)

EL ESCANDALO DEL TEAPOT DOME

WASHINGTON, 28.— De fuentes oficiales se asegura que la intención actual del Presidente Coolidge, basada en los consejos de sus más cercanos lugartenientes politicos, es la de pedirle la renuncia a Mr. Daugherty después de haberse oído en el tribunal del Congreso. Hoy se decidirá si la investigación se hará por intermedio del comité del senado, de acuerdo con la resolución Wheeler o quedará sale... ...ientes de la acusación ordinaria.

Informaciones recibidas de Akron Ohio, anuncian que Mr. Daugherty que va en viaje a Chicago, dijo: "Aun sigo siendo procurador General".— (U. P.)

CARGOS AL SENADOR FALL Y A Mr. Mc ADOO

SAINT JOSEPH, 28.— El Senador Mr. James A. Reed, candidato democrático a la convención presidencial en un discurso que pronunció hoy hizo cargos a Mr. Fall, de quien dijo que había renunciado a la senaduría para tomar un cargo en el Gabinete, de acuerdo con un plan determinado de antemano con Mr. Denby, y que tenía por objeto saquear las reservas de petróleo. También acusó a Mr. Mc. Adoo de haber vendido la influencia que le daba el hecho de haber sido miembro del Gabinete.— (U. P.)

MEXICO

MEXICO OBTIENE UN EMPRÉSTITO DE 28 MILLONES

MEXICO, 28—El Presidente Obregón ha firmado un decreto que pone en vigencia cinco contratos mediante los cuales México obtendrá un empréstito de veintiocho millones de la "Wolvin Line Exchange", en cambio de concesiones referentes al desarrollo de los campos petrolíferos de Yucatán y de las plantaciones de tabaco en los Estados de Campeche, Tabasco y Veracruz.

La Wolvin consiguió, de intereses americanos, un préstamo de cuarenta millones y otro de cinco millones de intereses británicos. De esas sumas sacará los 28.000,000 que facilitará a México.—(U. P.)

TUXPAM NUEVAMENTE ABIERTO AL TRAFICO INTERNACIONAL

WASHINGTON, 28.—La Embajada de México en esta capital ha informado que el puerto de Tuxpam, que fué reconquistado ayer por los federales, está ahora abierto al tráfico internacional. Agrega que inmediatamente se reanudarán los servicios ferroviarios a dicho puerto.—(U. P.)

ECUADOR

EL CORONEL LASSO CAPTURADO EN COLOMBIA

GUAYAQUIL, 28.—El caudillo de la revuelta, Coronel Lasso, ha sido capturado en territorio colombiano. Se le ha notificado la orden de internación, de acuerdo con el pedido del Gobierno ecuatoriano.—(U. P.)

COLOMBIA

"AURA LAS VIOLETAS" EN EL CINE

BOGOTA, 28.— La película colombiana "Aura o las violetas", basada en la novela de Vargas Vila, producida por una empresa cinematográfica nacional, ha obtenido un gran éxito.— (U. P.)

La salud del jefe del Partido Liberal

BOGOTA, 28.—El jefe del partido liberal, señor Herrera, mejora aunque no está todavía fuera de peligro.—(U. P.)

URUGUAY

Ganancias de un Banco

MONTEVIDEO, 28.— Según el balance publicado por el Banco de Seguros, las ganancias de esa institución en el año 1923 ascienden a pesos 764.731,47.— (Especial).

Elección de un Decano

MONTEVIDEO, 28.— Fué reelecto por el Consejo de la Facultad de Medicina en reunión celebrada ayer el actual decano de la misma, doctor Manuel Quintela, para regir los destinos de la Facultad en el período 1924-27.— Especial).

Banquete

MONTEVIDEO, 28.— Hoy se realiza el anunciado banquete que la banca y el comercio ofrecen al nuevo Ministro de Hacienda don Pedro Cosío.— Especial).

Doctora en viaje a Europa

MONTEVIDEO, 28. — Parte en los primeros días del mes próximo para Europa la doctora Paulina Luisi, designada por la Socie... de las Naciones delegada suramericana ante la comisión especialista para el estudio de la trata de mujeres y niños y que se reunirá en Ginebra el próximo 6 de Abril. Además la doctora Luisi forma parte de la comisión consultiva que se ocupa del mismo problema.— (Especial).

Servicio aéreo entre Buenos Aires y Río de Janeiro

MONTEVIDEO 28.— Los diarios destacan la importancia que tendrá el futuro servicio aéreo entre Río de Janeiro y Buenos Aires y con escala en Montevideo proyectado por una compañía alemana de la cual son representantes los aviadores C. Dexrud y E. Mills alemán el primero y noruego el segundo, los cuales se encuentran actualmente en Buenos Aires, últimando todos los detalles.— (Especial).

Romero se medirá posiblemente este año con Dempsey

Las comunicaciones que le ha enviado Rickard. — Sus ejercicios de ayer en Buenos Aires. — En la capital argentina se admira su ligereza y su poderoso punch de ambas manos.

BUENOS AIRES 28.—Quintín Romero peleó esta tarde tres rounds ligeros: dos con pugilistas de peso medio-liviano y uno con un peso medio.

Trabajó también un round con el chileno Contreras, demostrándose más rápido que todos ellos.

Contreras no logró tocarle una sola vez y, en cambio, Romero casi dejó fuera de combate al pugilista de peso medio con quien trabajó, mediante un formidable izquierdo al estómago.

Las comunicaciones recibidas de Tex Rickard indican que el chileno irá en breve a Nueva York para medirse con Floyd Johnson, probablemente en Mayo. En seguida tendrá que pelear con otros dos buenos pesos pesados y posiblemente, tendrá oportunidad de afrontar a Dempsey este mismo año.

Romero es el mejor boxeador de peso pesado que se ha visto en Buenos Aires; es tan lijero como un peso liviano y tiene un punch formidable en ambas manos.—(U. P.)

NO ES NINGUN MISTERIO

Los cigarrillos CAIRO

A 40 CENTAVOS, SON INSUPERABLES

El mejor REGALO

LO HALLARAN EN SU EXCELENTE CALIDAD

ARGENTINA

Directores del Banco de la Nación

BUENOS AIRES, 28.—El Ejecutivo nombró a don Enrique Pérez y a don Samuel Hale Pearson, miembros del Directorio del Banco de la Nación, en reemplazo de los señores Ricardo Aldao y Nemesio Clariaga.—(U. P.)

Evadidos internados en territorio chileno

BUENOS AIRES, 28.- Informan de Ushuaia, que Gabriel Reol y Cayetano Ferreyra, evadidos del presidio de dicho punto, lograron internarse en territorio chileno. La policía persigue de c... a los fugitivos —(U. P.)

Estudio de un proyectado camino a Chile

MENDOZA, 28.—El Poder Ejecutivo ha dictado un decreto autorizando a la Dirección de Obras Públicas para que estudie y calcule el costo de un camino a través de la cordillera desde San Rafael hasta Chile.—(Especial).

NOTICIAS DEPORTIVAS MUNDIALES

... regresó ayer a Norte América

BUENOS AIRES. 28.—Esta tarde regresó a su país el boxeador Walter Lodge. Lo saludaron a bordo muchos admiradores y amigos. Firpo concurrió a despedirlo.—(Especial).

EL RAID AUTOMOVILISTICO BUENOS AIRES - VALPARAISO-BUENOS AIRES

BUENOS AIRES, 28. — En la tarde de hoy el automovilista Burke, sus pasajeros Fernández y Méndez y el operador cinematográfico de Franza, terminaron sus preparativos para el raid que iniciarán el 7 de Marzo, con el propósito de salvar la doble distancia que separa a Buenos Aires de Valparaíso.—(Especial)

Exhibición de Quintín Romero en Buenos Aires

BUENOS AIRES, 28.— Esta noche se realizará un festival en el Club Universitario en el que participarán varios campeones y aficionados. Hará una exhibición Quintín Romero, con Manolo Gallardo.— (U. P.)

Record mundial en una carrera

KANSAS, 28.— Max Keeble, de la Universidad de Missouri, quebró el récord mundial de la carrera de 0 yardas, vallas altas al aire libre, marcando 6 segundos.— (U. P.)

...iqui volverá nuevamente al ring

NUEVA YORK, 28.— La nueva de que Criqui volverá nuevamente al ring para medirse con Dundee ha sido recibida con agrado. Dundee, por su parte, le ha prometido a Criqui un match de revancha por el título.

Informaciones de Albany anuncian que se han presentado nuevos cargos contra Tex Rickard en los cuales aparece ahora envuelto Mr. Charles A. Stoneham, director del team de baseball de Nueva York, llamado de los Giants. O'Rourke acusa a Stoneham de haber ayudado políticamente a Rickard y Rickard en pago de sus servicios trasladó sus matchs de Nueva Jersey a los campos de polo de Stoneham. O'Rourke agregó a sus cargos el de que Tex Rickard vendió entradas para el match entre Greb y Wilson por valor de 39.000 dólares a un contrabandista de licores.— (U. P.)

LAS ESPECULACIONES EN MADISON SQUARE

WASHINGTON, 28.— Mr. Brower declaró que la comisión de Box no adoptaría acción alguna ni llegaría tampoco a un juicio final en la cuestión de la venta de entradas para el match Firpo-Dempsey hasta que la comisión no estudie todos los antecedentes que se están reuniendo.

Tex Rickard ha declarado que después de su conferencia con la Comisión de Box ha aumentado la vigilancia de los empleados suyos para neutralizar la acción de los especuladores en Madison Square.

Esta noche se verificará en Madison Square el match entre Stone y Mc Gill, a doce rounds. Rickard pretende celebrar un encuentro entre el vencedor de esta pelea con Tunney, por el título.

Berlenbach peleará con Young Fisher un match semi-final a 12 rounds.— (U. P.)

INFORMACIONES COMERCIALES

Los cambios

NUEVA YORK 28.—Se han fijado hoy los siguientes cambios:

Gran Bretaña, 4.301|16 dólares por libra esterlina.

Francia, 4.20 1|2 centavos oro por franco.

Alemania: no ha cambiado.

Chile, 10 centavos oro por peso.

Japón, 44.85 centavos oro por yen. —(U. P.)

Mercado de Metales

NUEVA YORK 28.—El cobre se cotizó hoy a razón de 13.25 centavos oro la libra para pago al contado.

El estaño se cotizó hoy a razón de 55 centavos oro la libra para pago al contado.—(U. P.)

Mercado de Cereales

CHICAGO 28.—Se han fijado hoy los siguientes precios para cereales:

Trigo:

Para entrega en Mayo, 110 1|2 centavos oro el bushel.

Para entrega en ... 110 7|8 centavos oro el bushel.

Para entrega en Se... 82 1|8 centavos oro el bushel.

Maíz:

Para entrega en Mayo, 81 7|8 centavos oro el bushel.

Para entrega en Julio, 82 1|8 centavos oro el bushel.

Para entrega en Setiembre, 82 1|8 centavos oro el bushel.

Avena:

Para entrega en Mayo, 49 centavos oro el bushel.

Para entrega en Julio, 46 3|4 centavos oro el bushel.

Para entrega en Setiembre, 43 1|2 centavos oro el bushel.—(U. P.)

EL SALITRE CHILENO EN ALEMANIA

HA CONSEGUIDO CASI IGUALAR EN PRECIO A LOS FERTILIZANTES ARTIFICIALES

La zona del Ruhr podrá ser para el nitrato chileno un buen mercado

Destinado al Ministerio de Hacienda se recibió ayer en el Gobierno un interesante informe del Encargado de Negocios en Berlín, don Manuel Bianchi, sobre la situación del salitre en Alemania, comparado con los abonos sintéticos de fabricación alemana.

LOS PRECIOS DEL NITRATO CHILENO

Después del 15 de Diciembre, dice nuestro representante diplomático, se ha podido notar una considerable alza en los precios de los abonos azoados artificiales, habiendo quedado el salitre chileno en una escala muy inferior a éstos.

En la actualidad, el salitre chileno con 15 y medio por ciento de ázoe, puesto en Hamburgo, los mil kilos, cuestan 12.5 libras esterlinas, que equivalen a 223.81 marcos oro.

El abono azoado artificial vale, en iguales condiciones y con el mismo porcentaje de ázoe puro, 241.80 marcos oro.

En el centro de Alemania, los mil kilos de salitre chileno cuestan 253.81 marcos oro.

EXPECTATIVAS DE LA AGRICULTURA

Nuestro representante, refiriéndose a las expectativas del salitre de Chile en Alemania, dice que con la actual estabilización de la moneda alemana, los agricultores tendrán probabilidades de vender sus productos, facilitando de esta manera la adquisición de fertilizantes, que en tan gran cantidad necesitan los campos de ese país.

Hasta hoy, los fuertes gravámenes por el capítulo de contribuciones y las imposibilidades para hipotecar los predios, ha privado a los que dedican sus actividades a la agricultura, adquirir fertilizantes, sean éstos naturales o artificiales.

LA PRODUCCION DEL NITRATO EN ALEMANIA

El año pasado, las distintas fábricas de fertilizantes sintéticos, produjeron 290,000 toneladas de ázoe y este año, posiblemente, según los cálculos más prudentes que se han hecho, no se alcanzará a consumir la producción, a pesar de ser muy inferior a la del año anterior, tomando en consideración, todavía, que en la zona ocupada por los franceses se presume que podría utilizarse alrededor de 120,000 toneladas.

LOS ABONOS EN LA ZONA DEL RUHR

Según el Tratado de Versalles, Alemania debe entregar a los aliados—a Francia—6,000 toneladas de ázoe.

La Badische Aniline und Soda Fabrik y la Industria Siderúrgica del territorio del Ruhr, han celebrado un convenio provisorio últimamente con los franceses para dar un tanto por ciento de la producción de ázoe al territorio ocupado a fin de librar de la miseria que se ve venir a los que se dedican a la agricultura en esa zona de ocupación.

Hasta este momento, dice nuestra Legación, no se sabe a cuánto ascenderá este porcentaje, pero, según los cálculos, éste no será muy pequeño ya que se pretende librar de una difícil situación a una gran zona agrícola e industrial.

La producción de ázoe en los territorios no ocupados, ascendió en el año 1922-1923 a 180,000 toneladas y se estima, como cálculo prudente, que será ahora de 290,000 toneladas.

SE HAN SUPRIMIDO LOS DEPOSITOS DE SALITRE DISTRIBUIDOS EN ALEMANIA

Interesante informe enviado al Gobierno por la Legación de Chile en Berlín

LA PROPAGANDA DEL SALITRE CHILENO

El Comité Salitrero chileno ha dedicado hasta hoy sus actividades a mantener viva la relación de menor precio que existe entre el salitre chileno y los abonos artificiales de Alemania, repartiéndose profusamente folletos explicativos y láminas sobre los resultados del salitre.

SE HAN SUPRIMIDO LOS DEPOSITOS DE SALITRE EN ALEMANIA

Con motivo de las pérdidas ocasionadas en el año último, por la instabilidad de la moneda, se ha resuelto suprimir los depósitos de salitre instalados en distintos puntos del territorio alemán, sin que se divise, hasta el momento, la oportunidad de restablecerlos.

Como se sabe, estos puestos estaban destinados a facilitar a los pequeños agricultores e industriales la manera de adquirir el nitrato chileno por escasas cantidades, aprovechándose, al mismo tiempo, la oportunidad de abrir nuevos mercados para el salitre o recuperar otros que se habían perdido desde la iniciación de la guerra europea.

EL GRAN INCENDIO DE LA MAÑANA DE AYER

LOS SEGUROS COMPROMETIDOS

Un violento incendio en todo el centro de la ciudad se produjo ayer, a las siete de la mañana, causando inmensos perjuicios.

El fuego apareció en el local que ocupa en la calle Merced el Centro Español y donde tiene también su punto de reuniones el Club Ibérico.

A la hora indicada la campana del Cuerpo de Bomberos dió la alarma y las diversas compañías se trasladaron al lugar amagado con la rapidez de costumbre.

A pesar de los esforzados trabajos para combatir el fuego, éste tomó grandes proporciones desde los primeros momentos hasta reducir a cenizas el edificio que servía a las instituciones nombradas.

Desde los primeros momentos se hicieron presentes en el lugar indicado los jefes de policía y el juez del crimen de turno.

DURANTE EL INCENDIO

El edificio era de propiedad de don Javier Rodríguez Barros, quien tenía un seguro en La Providencia por $ 40,000.

Las valiosas instalaciones del Centro Español, que comprendían el escenario de un teatro, la biblioteca, salón de billares, cantina, salas de sesiones, etc., estaban aseguradas en las compañías La Española y La Catalana, en la suma de 100 mil pesos.

Se estima que, a pesar de este seguro, las pérdidas que sufre esta institución son cuantiosas.

Sufrieron perjuicios por la acción del agua las casas comerciales de los señores Vicente Adrián, José Gherardi, Samuel de Santiago, Baños Santiago y Boston Bar.

En los momentos del incendio fué detenido el administrador del Centro Español, don Leandro Llorella, quien fué puesto a disposición del Juzgado del crimen de turno.

EL SERVICIO DE TELEFONOS A CARTAGENA

En diversas ocasiones "La Nación" ha dado a conocer los reclamos del público y de los suscritores del servicio de teléfonos a Melipilla, San Antonio y Cartagena, que han protestado por la forma deficiente en que funcionan las líneas de la Compañía.

A este respecto el Gerente de la Chile Telephone Company ha dirigido la siguiente comunicación a este diario:

Señor Director del diario "La Nación".—Santiago.

Muy señor nuestro:

En la edición del Sábado 23 del presente de su importante diario, se publicó un artículo en el que se dice que los suscritores se quejan del servicio telefónico en el sector de Melipilla a Santiago, San Antonio y Cartagena.

Ya que se trata de este servicio tan indispensable para todo orden de actividad e ignorando casi la generalidad de los abonados, como también el público que en esta época de Verano ocurre a nuestras oficinas de la Costa en demanda de comunicaciones, tuviera a bien dar a conocer a los numerosos lectores de "La Nación" algunas de las principales causas de las deficiencias notadas últimamente y lo que esta Gerencia está haciendo por subsanarlas y proporcionar un servicio más completo.

La instalación de una línea eléctrica de alta tensión colocada últimamente paralela a nuestra ruta entre Maipú y Santa Ana, ha dado gran inducción a nuestras líneas, principalmente a las troncales a Santiago, motivo por el cual se nota gran ruido en las comunicaciones.

Para subsanar en parte la inducción se tiene trabajando constantemente una cuadrilla en dar una aislación lo más completa a las líneas, como también despejarlas de ramas, pedazos de alambres, etc.

Como nuestras líneas van por el camino público están muy expuestas a que las carretas, camiones, etc., quiebren los postes; los hombres y muchachos tiran cuanto pedazo de alambre encuentran en el camino sobre nuestras líneas, produciendo con ello cruzamientos, quiebran a pedradas los aisladores sin que ninguno de estos actos, vistos por la policía, le merezca la menor amonestación.

En algunos fundos, con la indiferencia más absoluta para nuestras líneas cortan árboles y los echan sobre el camino y nuestras rutas sin importarles lo que menor. En fin sería largo enumerar los muchos inconvenientes y perjuicios que recibimos.

Además en este tiempo de Verano, en que las familias de los abonados están en sus casas de campo, se produce un mayor tráfico, sufriendo más retardos las comunicaciones.

Por otra parte, para proporcionar un servicio más amplio y eficiente, dentro de poco se cambiará gran parte de la postación de la ruta a la capital, por otra de mayor capacidad para colocar una nueva línea doble de alambre de fierro N.o 8, entre Melipilla y Santiago. Para corresponder a las actividades comerciales, principalmente del Puerto de San Antonio, se unirá Melipilla con Valparaíso pasando por Casablanca y por último se doblarán todas las líneas sencillas que aún quedan.

Para todos estos trabajos, ya se están recibiendo algunos materiales.

Agradeciendo al señor Director quiera dar cabida en su diario las informaciones que deseamos conozcan nuestros abonados sobre el servicio telefónico, quedamos de usted muy atentos y SS. SS.—**The Chile Telephone Co. Ld.—A. Cárdenas V.**, Gerente.

SOCIEDAD EXPLOTADORA DE TIERRA DEL FUEGO

DIVIDENDO 57.o

Desde el Lunes 10 de Marzo próximo se pagará el dividendo provisional de tres chelines por acción acordado por el Directorio.

El pago, en moneda corriente, a los accionistas que no pidieron letras sobre Londres, se hará a razón de $ 6.36 por acción, lo que corresponde al cambio de $ 42.40 por libra esterlina, fijado en conformidad al aviso anterior.

Valparaíso, 28 de Febrero de 1924.

EL DIRECTOR-GERENTE.

Oficina de la Agencia en Santiago: Moneda N.o 1109.

QUELTEHUES EN LA PLAZA DE ARMAS

UNA PAREJA FUE SOLTADA ANOCHE EN LOS JARDINES DE ESTE PASEO

Anoche un veraneante ha soltado en los jardines de la Plaza de Armas una pareja de queltehues, traídos de las orillas del lago Tinguiririca.

La persona que ha obsequiado esta pareja de aves de nuestra naturaleza austral, quiere contribuir en esta forma al desarrollo de la cultura y cultivar en forma práctica el ejemplo de los buenos sentimientos.

En efecto, en nuestro paseo central se reunen a toda hora niños que van en busca de una hora de solaz y nada más educativo que despertar en ellos el amor a la naturaleza en sus formas más humildes: las aves y las plantas.

De desear sería que estos simpáticos compañeros de todos los visitantes nocturnos de nuestra Plaza de Armas duraran en nuestro principal paseo para admiración de propios y extraños.

Dispepsias ácidas y nerviosas, indigestiones, eructos ácidos, flatulencias, náuseas, mareos, tienen remedio seguro con CONTROLINA.

Baratura y Perfección

MODELOS EXCLUSIVOS

"LA FLOR DEL DIA"

San Antonio 98, esquina Moneda

F-29

EDUCACION

Liceo de aplicación

EXAMENES PARA MARZO

Previos, Lunes 10, a las 8 A. M. Repetición: Martes 11: Historia, Instrucción Cívica, Castellano, Lógica, Ciencias, Física y Química. Jueves 13: Matemáticas, Inglés, Alemán, Francés. La matrícula se abrirá el Viernes 7 de Marzo. Las clases comenzarán el Lunes 17 de Marzo.

¡ATENCION!

RADIOMANOS

LLEGARON

LOS ULTIMOS MODELOS DE VALVULAS RADIO CORPORATION

UV 201-A, consumo 0.25

WD 12, para pilas secas

NOVEDAD

ANTENAS PORTATILES PLEGABLES

Fonos, alto - parlantes, acumuladores, etc, etc.; receptores y todo material para radiotelefonía.

Por llegar pronto

RECEPTORES "CROSLEY", que han batido todos los records de recepción

David Wallace & Co.

Agustinas 832 — Casilla 1755.

En Valparaíso: calle Blanco N.o 937.

UNICOS AGENTES DE LA CROSLEY RADIO CORPORATION

Destinaciones en el Ejército

Han sido destinados a continuar sus servicio en las reparticiones que se indican, los siguientes oficiales: Contador señor Eliseo González, al Regimiento Arica N.o 2, La Serena; don Sócrates Rayo S., a la II División (Ministerio de Guerra), Santiago; don Ernesto Muñoz Figueroa, al Comando de la III División, Concepción, y don Julio Parera, a la Brigada Combinada de Tacna.

Círculo Aconcagua

Esta noche, celebrará sesión el Directorio de esta institución para tratar de diferentes asuntos relacionados con la tesorería y la conmemoración del próximo aniversario.

LO QUE DICE EL PUBLICO

EXCESO DE VELOCIDAD DE UNA GONDOLA

Se nos escribe:

Ayer, a las doce del meridiano, en la calle Compañía entre las de Brasil y Almirante Barroso hemos tenido que participar involuntariamente en una loca y desenfrenada carrera de autobuses, de la que por una rara casualidad salieron ilesos cuantos en ella participaron.

De desear sería que las autoridades locales sancionaran en esta oportunidad el ... delito ... do por el chauffeur de la góndola ... radamente corrían—y lo inhabilitara ... quiero más que ningún otro, tino, prudencia y habilidad.

Bien está que estas góndolas — utilísimo servicio que ha venido en tan buena hora a descongestionar las aglomeraciones en los tranvías—hagan sus recorridos con una velocidad superior a la que se tolera en otros medios de locomoción; pero es absolutamente inaceptable que se lancen en criminales competencias de velocidad, porque estas constituyen, como muy bien lo ha demostrado la experiencia, la fuente única de todas las catástrofes de esta naturaleza ocurridas en la capital.—

UN SUSCRITOR.

:—: B O X :—:

LAS PELEAS DE MAÑANA EN EL HIPPODROME CIRCO

CARLOS UZABIAGA v. GUILLERMO ROJAS.—RAFAEL GARCIA v. ELEUTERIO MARTINEZ

Mañana se realizará en el Hippodrome Circo una interesante velada pugilística, la que tendrá como base el match a 5 rounds por la final del campeonato peso mosca, entre Carlos Uzabiaga, campeón Sudamericano de su peso y Guillermo Rojas, del Ferroviario.

Ambos se han entrenado debidamente para este match, con el fin de presentarse en el máximo de sus condiciones. Uzabiaga trabaja en el Gimnasio del Centro de Armas y Deportes "La Nación", y Rojas en el R. Jaramillo, secundado por Luis Correa.

Otro match de importancia será el de Rafael García, campeón de Chile peso medio liviano, que tendrá como adversario a Eleuterio Martínez, los que pelearán 5 rounds, con decisión fuera de campeonatos.

EL PROGRAMA

El programa completo será el siguiente:

Preliminares: Juan Méndez, del Esmeralda, y Ramón Lobos, del Mandujano, 5 rounds.

Roberto Quijada y Juan Valdés, ambos del Globo, 5 rounds.

Rafael García, del Esmeralda y Eleuterio Martínez, del V. Salazar, 5 rounds.

Por los campeonatos: Peso liviano. Final del campeonato: Enrique Pacheco, del V. Salazar, con Cristóbal Gómez, del F. Núñez.

Peso medio pesado (Especial final): Entre Otoniel Marchant, del Girardi, con Jorge Martínez, del E. Madrid.

Peso mosca (final del campeonato peso mosca).—Carlos Uzabiaga, del Murillo, con Guillermo Rojas, del R. Jaramillo.

Por los Centros de Box

Benito Vergara B. C.—Mañana se efectuarán en este Centro, Chacabuco 23, una interesante velada boxeril. Pelea de fondo Alfredo Mella y Domingo Muños.

Pedro Martínez B. C.—Ofrecerá mañana en el Teatro Liga del Trabajo una velada en honor del señor Gustavo Eguiluz.

Pelea de fondo, Luis H. Espinoza y Antonio Ventura.

Luis A. Baeza B. C.—Mañana habrán peleas en honor de nuestra Redacción en el local San Ignacio 1063.

Manuel Santander B. C. — El match de fondo de mañana estará a cargo de Alfredo Olivos y Luis Ojeda.

Pablo Ramírez B. C. — Como de costumbre mañana habrá interesantes peleas en este Gimnasio, San Cristóbal 590.

El Globo B. C.—A las 9.30 de mañana se desarrollará en este Gimnasio, Maipú 13, un interesante programa boxeril.

El Cóndor B. C.—Mañana habrán peleas en este Centro, teniendo como match de fondo el de Antonio Reyes con Pedro Franco.

ALBERTO ABARCA IRA A CONCEPCION.—Este joven profesional del peso liviano, ha resuelto ir a la metrópoli del Sur para tener una chance con los profesionales de su peso de esa ciudad; para esto nos ha pedido desafiemos, en su nombre a los señores Jorge López y Luis Bustillos en las condiciones que ellos deseen. Bases para estos encuentros con su representante en esa, señor Francisco Bisin, Maipú 163.

PABLO RAMIREZ B. C.—Cita a junta general para hoy, a las 9 P. M.

CENTRO DEPORTIVO BOXERIL NICANOR RUBIO.—Se cita a sesión de junta general a los socios para hoy, a las 9 P. M., en la casa del señor Godoy, calle Mujica N.o 53

EL RAID AEREO AL NORTE

LOS AVIONES CONTINUARAN MAÑANA EN DIRECCION A ANTOFAGASTA

Según comunicaciones telegráficas los aviones proseguirán mañana el raid en dirección a Antofagasta.

Como lo informamos en nuestra edición anterior la ruta que seguirá la escuadrilla será la costa haciendo un recorrido que se puede estimar en 400 kilómetros más o menos.

La escuadrilla se encuentra lista para emprender la jornada de regreso y para su llegada a Antofagasta se prepara grandes fiestas.

Las autoridades civiles y militares se alistan para recibir a los aviadores en forma brillante, organizándose diversas fiestas que se efectuarán en honor de los pilotos.

La estada en Iquique ha sido para los aviadores una continuada fiesta, pues tanto las autoridades como el pueblo en general les ha hecho objeto de múltiples manifestaciones que ha sido una exteriorización de los cordiales sentimientos que todos, sin excepción abrigan para nuestros intrépidos aviadores.

¿SE PARALIZARA HOY EL SERVICIO DE TRANVIAS?

LOS PERSONALES DEL TRAFICO E INSPECTORES, DECRETARAN EL PARO, SI NO SE SOLUCIONAN LAS DIFICULTADES

A las cinco de la tarde de ayer, una comisión formada por el presidente del Consejo de Inspectores, señor Jorge Silva; del secretario General del Consejo de Inspectores, señor [illegible] Leyton y de los señores Luis Cortés, Bartolo Osses; Luis Ayala; José Luis Muñoz, Carlos Yáñez, Luis [illegible] y varios otros, pasaron a la Intendencia con el objeto de obtener de parte del Intendente, algunas declaraciones respecto a las gestiones de conciliación que iniciara el señor Mackenna Subercaseaux, a fin de obtener de parte de la Empresa, el reconocimiento de la institución.

Durante esta entrevista, el Intendente les manifestó que no había adelantado arreglo ninguno, en vista de que los gerentes de la Compañía se encontraban fuera de Santiago.

Les agregó que había recibido un telegrama del gerente señor Daymond, en el que le comunica que deberá regresar hoy Viernes a Santiago.

En esta situación, el señor Mackenna solicitó de los inspectores y personal del tráfico, que suspendiera toda resolución tendiente a ir a un paro general.

En vista de esto, los obreros accedieron a ello.

Antes que se retirara la comisión, manifestó al Intendente que para el caso de solucionarse este conflicto, las bases de conciliación, fueran firmadas en presencia del mismo señor Mackenna.

EN LA GERENCIA DE LA EMPRESA

Por su parte, el personal del tráfico, designó una comisión presidida por el secretario general del Consejo de Tranviarios, a fin de que se acercara a la gerencia de la Empresa para notificarle que para el caso que el personal de Inspectores fuera a una huelga, el personal del tráfico, conforme a sus estatutos orgánicos, tendría que secundar dicho movimiento.

A este personal se le contestó que como los gerentes se encuentran ausentes de Santiago, no se podía tomar ninguna resolución hasta que éstos se hagan cargo de sus respectivos puestos.

ADHESION DE LOS TRANVIARIOS DE VALPARAISO

En la mañana de ayer el secretario de Prensa del Consejo de Tranviarios, señor Luis Ayala, recibió una comunicación telegráfica del Consejo N.o 6 de Tranviarios de Valparaíso.

En esta comunicación, los tranviarios saludan al señor Ayala y le manifiestan su incondicional adhesión al movimiento iniciado entre el personal del tráfico, y los Inspectores de Tranviarios de Santiago.

Como una manifestación de solidaridad, los dirigentes de los tranviarios de Valparaíso, le piden al señor Araya que por intermedio de las columnas de "La Nación" les presente el saludo afectuoso del gremio de Valparaíso al gremio de tranviarios de Santiago.

¿POSIBILIDAD DE UN PARO EN VALPARAISO?

Por informaciones que hemos recogido, en algunos obreros, estamos en antecedentes para asegurar que si el gremio de tranviarios de esta capital fuera a un paro general los de Valparaíso, como una manifestación de adhesión, decretarían también un paro general por 24 horas.

LA SESION DE ANOCHE DE LOS INSPECTORES

En la sesión celebrada anoche por el personal de inspectores, se acordó lo siguiente, oída la cuenta de la comisión que se entrevistó con el señor Intendente de la provincia:

Tomando en consideración la petición de la primera autoridad de la provincia, y el cumplimiento de un deber de consecuencias para con el público de la capital, reconociendo al mismo tiempo, la justicia que asiste al personal de inspectores para organizarse, la asamblea acuerda:

Postergar el paro acordado para hoy en la mañana, hasta las 4 de la tarde, en espera de las tramitaciones que hace la comisión ante la autoridad y la dirección de la Empresa.

Si estas gestiones no dieren resultado satisfactorio, el paro se haría efectivo a la hora indicada.

Por no haber otro asunto que tratar, se levantó la sesión a las 11 P. M.

Este acuerdo fué ratificado por las secciones Victoria y Cueto las que agregaron que, en caso de celebrarse el paro, debería inmediatamente elaborarse el pliego de peticiones que presentarían tanto los inspectores como los demás empleados del servicio.

LA CUESTION DE LIMITES ENTRE ECUADOR Y EL PERU

EL MINISTRO DEL ECUADOR DESMIENTE LA NOTICIA DEL RETIRO DEL REPRESENTANTE EN LIMA

Con motivo de publicaciones referentes a la cuestión de límites entre el Perú y el Ecuador, informaciones éstas que fueron recogidas en los círculos diplomáticos, el Ministro del Ecuador en Chile, nos ha enviado la siguiente carta:

"Santiago, Febrero 28 de 1924.

Señor Director de "La Nación":

Habiendo leído hoy en el importante diario que usted con tanto acierto dirige una información sobre la cuestión de límites entre el Ecuador y el Perú, ruego a usted se digne publicar las siguientes rectificaciones:

La cuestión de límites entre el Ecuador y el Perú se encuentra bien encaminada y es de esperarse una solución satisfactoria para entrambas naciones. A este efecto los dos Gobiernos han adoptado una **fórmula** mixta que consiste en acercar, en arreglo directo, las líneas correspondientes y someter a un arbitraje parcial y limitado, que no comprometa los intereses vitales de ninguna de las dos naciones litigantes, la porción de territorio que quede comprendida entre aquellas dos líneas.

En las conferencias habidas entre el Ministro del Perú y el Canciller del Ecuador se ha avanzado mucho en el indicado sentido y tales negociaciones no han sufrido alteración alguna por la ausencia del señor Ministro Maúrtua que será reemplazado en breve por un nuevo Ministro que el Gobierno del Perú ha nombrado ya.

Carece, por tanto, de todo fundamento la noticia de que hubiese en el Gobierno del Ecuador la "idea de considerar absolutamente inútil por ahora la Legación ecuatoriana en Lima".

Saludo muy atentamente al señor Director y me anticipo a darle cumplidas gracias por la publicación de estas líneas.

De usted obsecuente y seguro servidor.— **José Rafael Bustamante**, Ministro del Ecuador".

LOS SUELDOS DE LOS EMPLEADOS PUBLICOS

AYER SE COMENZO A PAGAR EN TODA LA REPUBLICA LOS SUELDOS Y GRATIFICACIONES DEL PERSONAL DE LA ADMINISTRACION

SE PAGARAN TAMBIEN LOS PREMIOS DEL PROFESORADO

En nuestra edición de ayer, anticipamos la noticia de ciertas dificultades que se habían suscitado para efectuar el pago de los empleados públicos de la Nación en conformidad a la autorización conferida al Presidente de la República por la ley N.o 4001.

En efecto, esas pequeñas dificultades, como lo dijimos, fueron solucionadas poco antes de medio día de hoy, mediante el decreto que S. E. pidió se le llevara para la firma, y que establece que las Tesorerías Fiscales de la República pagarán los gastos fijos que se consulten en cada presupuesto correspondiente a los meses de Enero y Febrero del presente año, en conformidad a la Ley de Presupuestos de 1923.

Se entenderán por gastos fijos de la Administración, además de los sueldos, gratificaciones, servicio de la deuda pública y demás partidas que figuren bajo este rubro, las pensiones, jornales, las rentas de arrendamiento de propiedades, los gastos de alimentación y forraje, la provisión de útiles para los servicios permanentes del Estado, los pagos en virtud de contratos legalmente celebrados con anterioridad y que se hallen en actual ejecución, las subvenciones a los establecimientos de beneficencia, de educación o instituciones de asistencia social que no hubieren sido concedidas por una sola vez.

LOS GASTOS VARIABLES DEL PRESUPUESTO

Con relación a los gastos variables del presupuesto, éstos se decretarán en cada caso, en conformidad a las disposiciones de la ley de 1884, sobre formación de los presupuestos e inversión de los caudales de la Nación.

LOS VARIABLES SE PAGARAN DESPUES DE LOS SUELDOS

Una vez que las distintas Tesorerías Fiscales del país, hayan dado término a los pagos del personal de la Administración Pública, comenzarán a dar cumplimiento a las órdenes de pago expedidas por los distintos Ministerios con cargo a las partidas de variables.

LOS PREMIOS DEL PROFESORADO

Se nos ha informado en forma oficial, que para los efectos del pago a los empleados públicos, se considerarán como sueldos fijos, las **gratificaciones, sueldos de personal a contrata y los premios del profesorado.**

LOS PAGOS SE COMENZARON AYER

Damos a continuación el orden fijado por la Tesorería [illegible] esta ciudad, para los [illegible] sonal de la Administración [illegible] menzó ayer, y que [illegible] firma y días siguientes:

Febrero 29.—Jubilados [illegible] y pensiones de [illegible] del Ejército y Armada.

Marzo 1.o, de 9 a 11 [illegible] siones de gracia, de [illegible] na y pensiones de [illegible] de policía.

Marzo 3.—Escuelas de N'ñas y Mixtas.

Marzo 4.—Montepío de Marina.

Marzo 5.—Pensiones de policía.

Marzo 6.—Pagos de las Tesorerías.

LOS BIENES DEJADOS A LA IGLESIA

EN ITALIA SERAN CALIFICADAS SUS DESTINACIONES POR UN REPRESENTANTE DEL GOBIERNO

La Embajada de Chile ante el Vaticano, ha comunicado a la Cancillería que recientemente ha sido firmado por el Premier Mussolini, un real decreto por el que entrega a la vigilancia o inspección de los prefectos (Intendentes de ciudades), los bienes dejados a las iglesias o congregaciones italianas por los particulares.

Esos funcionarios deberán estudiar primeramente si los bienes dejados están destinados a fines de beneficencia, para mandas o misas.

Se deberán destinar aquellos que no responden a fines prácticos, a las beneficencias del país o devolverlos a las personas que hayan dejado esos bienes o a sus herederos más directos.

Quedan fuera de esta revisión los bienes o legados a instituciones religiosas o cofradías que los destinan a algún asilo benéfico.

CULTO

Viernes 29 de Febrero. — Jubileo Circulante, La Verónica. En la noche, rosario, letanías, salve, trisagio cantado y bendición con Su Divina Majestad.

Santos. — Justo, Macario, Teófilo y Román.

Evangelio de esta Domínica. —San Lucas (XXX 4-15). Parábola del sembrador, que perdió mucha semilla, pues cayó a mal terreno.

MISAS

Basílica de la Merced, Claras, esquina Merced, 6 a 9.

Buen Pastor, Avenida Matta, entre Carmen y Lira, 6.30.

Capilla de Animas, Teatinos, entre San Pablo y Rosas, 8 y 9.30; y rosario, letanías y salve, en la tarde.

Capuchinos, Catedral 2264, 6 a 9.

Carmen de San José, Delicias esquina del Carmen, 6.30 a 8.30.

Carmen de San Rafael, Independencia 7.

Carmelitas, del Niño, Jesús de Praga, Independencia, esquina Borgoño, 6 a 9.

Casa de María, calle del Carmen, 6.30.

Catedral Plaza de Armas, 7.30, 9.15 (cantada).

Corazón de María, Gálvez, esquina de Copiapó, 6, 6.30, 7.45 y 8.30.

Curato del Sagrado Corazón de Jesús, Delicias, 7.30 y 8.30.

Gratitud Nacional, Delicias, esquina San Miguel, 6 a 9.

Hospital de San Juan de Dios, Delicias, 5.20 y 9.

La Asunción, Avenida Vicuña Mackenna 61, 7.30 y 9.

La Estampa Volada, Independencia 633, 7.30 y 8.30.

Preciosa Sangre, Compañía 2322, 6.30 y 8.30.

Las Agustinas, Moneda, próxima a Bandera, 7.30, 8.30 y 9.30.

Las Sacramentinas, Santo Domingo 2025, 6.30 y [illegible].

Nuestra Señora del Pilar, Carmen 90, esquina de Porvenir, 6 a 7.

Nuestra Señora del Rosario de Andocollo, Mapocho 3325, 8 a 9.

Providencia, Providencia 443 8.30.

Recoleta Franciscana, Recoleta, esquina Andrés Bello, 6 a 9.30.

Sacramento, 6 a 10.

Sagrario, Plaza de Armas, 9.30, 10.15 y 11.

Salvador, Agustinas 1781, 7 a 10.

San Alfonso, Blanco Encalada, esquina Conferencia, 5.30, 9, 10.30, 7 [illegible].

Sagrados Corazones, Santa Rosa 746, 6 y 7.

San Agustín, Estado 178, 6 a 8.

San Francisco, Delicias de Londres, 6.30, [illegible]

San Francisco Solano, 6 y 8.

San Ignacio, Alonso [illegible] 6 a 8.30.

San Juan de Dios, [illegible] na de Santa Rosa, [illegible]

San Lázaro, Ejército [illegible] bea, 7.30 y 9.

San Pedro, 6.30 y [illegible] ves otra, a las 9, [illegible]

San Saturnino, [illegible] 7 a 8.

San Vicente de Paul 1632 6 a 8.

Santa Ana, Catedral [illegible] 9.30.

Santa Agonía, Santa [illegible] tré Eyzaguirre y Diez [illegible]

Santa Filomena, Santa [illegible] na 357, 8.30 a 9.30.

Santo Domingo, Santo [illegible] 711, 6 a 9.

Santuario de San [illegible] men, esquina Pedro Lagos [illegible]

Seminario, Avenida [illegible] esquina de Providencia [illegible]

Templo Votivo al Santísimo Sacramento, A. Prat 471, [illegible]

En la tarde, a las [illegible] bendición con el Santísimo Sacramento.

A las 5.30, reserva [illegible] queda expuesto desde [illegible] ta las 8 40 P. M.

Virginal Pureza de María [illegible] lada, Matucana 546, [illegible]

Visitación, Huérfanos [illegible] 6.30. Los Jueves, a las [illegible] Gruta de Lourdes [illegible] de las apariciones de [illegible] Virgen en la Gruta de [illegible] brero 28.

En estos días se [illegible] conmemoraciones con [illegible] 9, en la Gruta. Se [illegible] por la salud espiritual [illegible] de S. Ilustrísimo y [illegible] Arzobispo y la pronta [illegible] de Pío X fray Berdeso [illegible] dresito.

Oficios en el Santuario [illegible] des. Misas el Domingo [illegible] 8, 9.30 y 10. Todos los [illegible] las 7, 8 y 9. Los Lunes [illegible] por los Cruzados [illegible] los otros días de la [illegible] 6.30, 7 y 8.

El día Sábado después [illegible] de 9, se reza el [illegible] Nuestra Señora de Lourdes [illegible] comendará las intenciones [illegible] cas.

En las comunidades y [illegible] por ser el último Viernes [illegible] rezará el oficio del Sagrado [illegible] de Jesús, y se dará la [illegible] el Santísimo Sacramento.

EL VIAJE DEL CANCILLER PERUANO A WASHINGTON

EL ANUNCIADO VIAJE DEL SEÑOR SALOMON A LONDRES, SERIA SOLAMENTE UN PRETEXTO PARA LLEGAR A WASHINGTON

Hace pocos días, el cable transmitió la noticia que ponía en boca del Secretario de Estado norteamericano, Mr. Hughes, la declaración de que debía terminar la propaganda que el Perú y Chile hacían en Washington sobre la cuestión de Tacna y Arica, porque tal propaganda importaba poner en duda la imparcialidad del árbitro, el cuál anhelaba que se mantuviese la discusión en un ambiente de serenidad.

Ayer, un telegrama procedente de Lima, que hasta el momento no ha sido desmentido, asevera que el Ministro de Relaciones Exteriores del Perú y único Canciller durante la última negociación chileno-peruana, señor Salomón, emprenderá viaje a Nueva York, desde donde continuará a Londres. Agrega dicho telegrama que acompañaría al señor Salomón un hijo del actual Presidente del Perú, señor Leguía.

Sobre el particular, hemos entrevistado a un distinguido político, que habitualmente sigue con especial interés los asuntos internacionales, e interrogado por nosotros sobre dicha visita, nos ha declarado que, a su juicio, indudablemente el viaje del señor Salomón ha sido en un principio limitado hasta Washington, y probablemente, sondeada la Cancillería americana sobre dicho viaje, el señor Salomón habría aparentemente modificado el carácter de este viaje, presentándolo como exclusivamente para visitar Londres, y figurando la capital de Estados Unidos como punto de tránsito.

Como ustedes comprenderán, nos dijo nuestro entrevistado, el Perú ha creído que en medio de manifestaciones y agasajos oficiales, podría deslizarse más de un ofrecimiento y exteriorizarse más de una argumentación, amén de las inevitables lamentaciones, por supuestos atropellos chilenos a ciudadanos peruanos residentes en Tacna y Arica.

Sobre el particular, agregó nuestro informante, debo recordar que hace pocos años, Mr. Colby, último Secretario de Estado, durante la Administración del Presidente Wilson, visitó Brasil, Uruguay y Argentina, y que cuando se le insinuó que ampliara su visita a Chile y el Perú, discretamente se negó a ello, alegando la gravedad del Presidente Wilson y la necesidad de regresar cuanto antes a Washington. Después se supo que el verdadero motivo de esa negativa, no era otro que el de evitar interpretaciones de que Estados Unidos podía inclinarse en favor de uno u otro país.

Como ustedes ven, el señor Salomón no ha tenido presente la muy prudente actitud que adoptara Mr. Colby, y en plena actividad del Gobierno de los Estados Unidos para estudiar y fallar, como árbitro, si se realiza o no, el plebiscito en Tacna y Arica, que decida su definitiva nacionalidad, este Canciller se traslada a Estados Unidos a tomar unas vacaciones... como si no se las pasara muy agradables, en los pintorescos y modernos balnearios de Barrancas y La Punta, cercanos a Lima.

A este respecto, procuramos inquirir noticias en la Cancillería, en donde se nos dijo que no había noticia alguna de este viaje del Canciller Salomón a Washington.

HOY GATH & CHAVES

Pone término a las Grandes Réclames de Febrero

Aun tiene Ud. varias horas para surtirse de lo que necesite

A PRECIOS DE BARATURA

Imposible dar detalle completo de los Artículos. - Nos limitamos a señalar solo algunas oportunidades

EN PERFUMERIA:

JABON Gath y Chaves, modelo grande, a **$ 1.50**

AGUA de Toilette Gath y Chaves, perfume bouquet, a **$ 6.90**

POLVOS arroz, Coty, perfumes surtidos, a **$ 6.70**

EXTRACTOS Carón, Narciso negro, a $ 45; blanco, a **$ 35.00**

EN CORSES:

CORSES en coutil, bajo de busto, largo proporcionado, 4 tirantes, desde **$ 11.90**

CORSE faja elástico, cintura, largo caderas, pocas varillas, desde **$ 21.90**

SOSTEN-SENOS en broderie, abrochados atrás, desde **$ 8.90**

EN JUGUETERIA:

JUEGOS de salón, loterías, ludos y damas, desde **$ 2.90**

ROLLOS para autopianos, 88 notas, importado, a **$ 3.90**

ADEMAS ofrecemos toda clase de juguetes finos.

EN MENAJE:

SERVICIOS mesa, semi-porcelana inglesa, decor o floreados, filetes dorados, para 12 personas, 83 piezas, a **$ 289.50**

JUEGOS copas, "Ballón", 12 agua, 12 vino, 12 color vino blanco, 12 oporto, 12 licor; el juego **$ 49.50**

JUEGOS cubierto, plaqué, 40 gramos plata: 12 cucharas mesa, 12 tenedores, 12 cuchillos, 12 cuchar s postre, 12 tenedores y 12 cuchillos, 12 cucharitas té y un cucharón; el juego **$ 380.00**

JUEGOS de 5 cacerolas; una olla, una tetera fierro enlozado, color marrón, importados, a **$ 47.50**

EN TAPICERIA:

BROCATOS floreados, algodón mercerizado, ancho 1.30, colores gran gusto, especial para cortinaje, cubre-camas, tapizados muebles y paredes, a **$ 9.95**

COTI adamascado para colchones, ancho 1.60, a **$ 9.70**

CARPETITAS mesa centro, 90 por 90, desde **$ 5.20**

EN SANITARIOS:

BAÑOS fierro enlozado, llaves caliente y fría, bronce niquelado, 6 pies, a $ 570; 5 1/2 pies, a **$ 530.00**

LAVATORIOS murales, frente cuadrado u ovalado llaves, desagüe, y pitón bronce niquelado, importado, 56 por 41, a **$ 125.00**

EXCUSADOS completos, taza amarilla, estanque 13 litros, asiento barnizado, a **$ 125.90**

EN MODAS:

SOMBREROS adornados, para señoras y señoritas, a **$ 35.00**

SOMBREROS fieltro, blancos, adornos paja color, para playa, a **$ 39.50**

SOMBREROS cretona, especial para campo y playa, a **$ 9.80**

HORMAS para [illegible], finas (saldo) a **$ 15.90**

FANTASIAS y ramos fruta para adornos sombreros, desde **$ 0.50**

EN CONFECCION SEÑORAS:

REALIZACION DE TODO EL SURTIDO DE VERANO

VESTIDOS velo y crep marocain hilo, para jovencitas y señoras, desde **$ 48.00**

TRAJES e [illegible], talles 40 al 46, a **$ 48.00**

VESTIDOS popelina y gabardina lana, colores bordados, talles 38, 40 a 42, desde **$ 88.00**

TRAJE sastre, forrado en seda, para señora, desde **$ 175.00**

TRAJE sastre, forrado en seda, para jovencitas, desde **$ 140.00**

EN CONFECCION NIÑAS:

VESTIDOS velo, colores inalterables, años 3 a 13; primera edida, desde **$ 6.25**

VESTIDOS céfiro, percal y velo, años 3 a 13, desde **$ 8.90**

VESTIDOS crep fantasía, años 2 a 13; primera medida, desde **$ 9.90**

VESTIDOS crep, estilo egipcio, años 7 a 12; primera edad, desde **$ 14.50**

VESTIDITOS bordados a mano, seda colores, años 1 a 3, a **$ 22.50**

EN SOMBRERERIA:

CANOTIER inglés, paja rustic, liviano, a **$ 9.90**

CANOTIER inglés, paja rustic, ala piquitos, a **$ 12.90**

CANOTIER inglés, paja rustic, delgada, ala lisa, a **$ 13.50**

EN SASTRERIA CONFECCION:

TRAJE vestón, para caballeros, casimir fantasía, desde **$ 138.00**

TRAJE azul o negro, casimir inglés lana, a **$ 198.00**

CAZADORA y pantalón, gabardina, pura lana, a **$ 225.00**

AMBOS, franela inglesa, modelo semi-sport, a **$ 148.00**

CAZADORA y Breech brin kaki inglés, desde **$ 59.00**

AMBOS brin hilo, a **$ 69.00**

PANTALON casimir inglés, fantasía, a **$ 49.00**

GUARDAPOLVOS hilo Holanda, a **$ 19.90**

CHALECOS brin blanco hilo, medidas chicas, a **$ 9.90**

VESTONES y pantalones mecánico, saldo medidas chicas, la pieza **$ 9.90**

EN CONFECCION NIÑOS:

TRAJE marinero, brin rayado, cuello y puños color, años 2 a 11, a **$ 18.90**

TRAJE cazador brin fantasía, cuello cerrado años 5 a 12, a **$ 23.90**

TRAJE marinero blusa suelta, galatea inglesa, varios colores, años 2 a 11 a **$ 27.80**

TRAJE marinero, sarga azul lana, cuello y puños brin color, años 2 a 11 a **$ 45.50**

TRAJES para jóvenes, casimires ingleses, lana, años 13 a 17, a **$ 110.00**

IMPORTANTE saldo muy rebajados en trajes de distintos modelos y calidades.

EN GUANTES Y PAÑUELOS:

GUANTES cabritilla, para señoras, colores surtidos, el par **$ 15.50**

GUANTES de gamuza, color crema, lavables, para señoras, el par **$ 16.50**

GUANTES algodón, blancos, para mozos, el par **$ 0.40**

PAÑUELOS hilo blanco, para caballeros, la docena **$ 21.60**

PAÑUELOS algodón, blancos, para caballeros, docena **$ 9.60**

PAÑUELOS algodón, blancos, para señoras, docena **$ 6.00**

EN BONETERIA SEÑORAS:

MEDIAS algodón, negras, lisas, tipo muselina, pie y talón reforzado, el par **$ 4.15**

MEDIAS seda, lisas, colores moda, el par **$ 6.90**

CALZONES jersey algodón, elástico cintura, pierna y nudos seda, a **$ 7.90**

EN LENCERIA NIÑAS:

CAMISAS bramante, adornos puntilla, años 9 a 12, a $ 4.50; 6 a 8, a $ 3.70; 2 a 5, a **$ 2.90**

CALZONES para las mismas edades, toile Gath y Chaves, $ 6.40, $ 5.60, y **$ 5.45**

COMBINACIONES enagua, bramante, adornos broderie, años 9 a 12, $ 6.90; 5 a 8, a $ 6.10; 2 a 4, a **$ 4.00**

CAMISONES bramante y [illegible] desde **$ 8.90**

DELANTAL combinación [illegible] liso, colores, años [illegible] $ 10.90; 3 a 4, a $ 9.[illegible] **$ 7.90**

DELANTALES brin [illegible] lores fuertes, sin [illegible] zado, para años 1 a [illegible] **$ 5.90**

CALCETINES, hilo, [illegible] hasta 5 años, a [illegible] **$ 1.90**

EN SPORT:

CINTURONES de cuero, desde **$ 2.50**

GUANTES box, 1 par, desde **$ 18.50**

PELOTAS tennis, Hart-Cummings [illegible] zengers 1923, a **$ 4.50**

CAMISAS para sport, desde **$ 13.90**

RACKETS para niños, desde **$ 23.90**

FOOTBALL completo, [illegible] ños, desde **$ 12.90**

EN CORBATERIA:

CORBATAS "Nelson", [illegible] cla, a **$ 2.90**

CORBATAS "Papillón", [illegible] da, a **$ 8.50**

CORBATAS "Colmarie", [illegible] da, a **$ 10.90**

SUSPENSORES elásticos, a **$ 3.80**

GATII & CHAVES, LTD.

El Reglamento de la Ley de Impuesto a la Renta

EL GOBIERNO DICTO AYER EL DECRETO DE REGLAMENTO DEFINITIVO

Los empleados públicos, particulares y obreros que ganen menos de 400 pesos mensuales, no pagarán el impuesto sino al finalizar el presente año

MIENTRAS TANTO, EL SUPREMO GOBIERNO ESPERA OBTENER DEL CONGRESO LA REFORMA DE LA LEY

Texto de la parte del Reglamento que se refiere al impuesto sobre los sueldos

El Gobierno dictó ayer el Reglamento definitivo para la aplicación de la Ley sobre Impuesto a la Renta.

En este cuerpo de disposiciones legales se consignan numerosas modificaciones al Reglamente Provisorio que rige en la actualidad.

Consta el nuevo Reglamento de 280 artículos y contiene diversas disposiciones de interés.

LOS SUELDOS INFERIORES DE $ 400 NO PAGARAN IMPUESTOS

Como puede verse en las disposiciones pertinentes, los sueldos inferiores a $ 400 mensuales no pagarán el impuesto a la renta hasta finalizar este año.

El objeto de esta determinación es que durante este tiempo pueda el Gobierno gestionar en las Cámaras la reforma de la Ley en la parte relacionada con la contribución de tales sueldos.

SUELDOS DE LOS EMPLEADOS PUBLICOS Y PARTICULARES

Damos a continuación la parte del Reglamento de la Ley sobre Impuesto a la Renta en lo relacionado con los sueldos de empleados públicos y particulares, por estimar que ella es de general interés para nuestros lectores:

5.a CATEGORIA. — SUELDOS, PENSIONES MONTEPIOS

Art. 203. El impuesto del 2 o|o establecido para esta categoría, se pagará por el monto íntegro de los sueldos públicos y privados, de las pensiones, montepíos y con inclusión de los premios, gratificaciones, asimilaciones y cualquiera otra remuneración, sea en dinero o en especies.

Sólo se excluyen del impuesto los viáticos y gastos de traslación.

SUELDOS PUBLICOS

Art. 204. El impuesto a los sueldos o remuneraciones devengados por los empleados públicos, será descontado mensualmente de las planillas de pago o boletines de egreso, por el Tesorero Fiscal que efectúe el pago. El impuesto debe figurar a nombre de cada uno de los empleados.

Art. 205. Los Jefes de Oficinas fiscaels enviarán el mes de Enero de cada año a la Dirección una nómina completa del personal que presta sus servicios en cada oficina, con indicación de los sueldos que devenga cada empleado, incluídas las gratificaciones o remuneraciones que aumenten su renta anual.

SUELDOS PARTICULARES

Art. 206. Las Municipalidades, los particulares y todas las sociedades, compañías o asociaciones que ocupen empleados, agentes o auxiliares, mediante sueldos o retribuciones, están obligados a entregar a las respectivas oficinas del Impuesto, el mes de Enero de cada año, un estado en que se indique:

1.o El nombre y dirección de las personas que haya ocupado el año anterior;

2.o El monto de los sueldos, incluídas las gratificaciones, remuneraciones, premios o cualquiera otra retribución pagada a cada uno durante el año;

3.o El período a que corresponda el pago, cuando hubiere sido inferior a un año y superior a 30 días.

Art. 207. El cálculo de la renta anual se hará relacionando los sueldos o retribuciones obtenidas, ya sean diarias, semanales, quincenales, mensuales, o por cualquier plazo, con lo que producirá la renta estimada al año.

Art. 208. No deben declararse las rentas de sueldos que sean inferiores a $ 2.400 al año.

Art. 209. Las Municipalidades, los particulares y los Gerentes o Administradores de sociedades, compañías, empresas o asociaciones que ocupen empleados, agentes, auxiliares, mediante sueldos, gratificaciones o retribuciones, están obligados a retener mensualmente el impuesto del 2 o|o sobre todos los pagos que efectúen a su personal, siempre que la renta pagada, calculada al año, pase de la cantidad de $ 4,800 anuales, o sean $ 400 al mes.

Las personas citadas en el inciso anterior deberán enviar a las respectivas oficinas del Impuesto, en los cinco días siguientes al de la retención, y por duplicado, una nómina firmada, detallando los sueldos pagados a cada uno de los empleados, agentes o auxiliares. Las nóminas se enviarán en formularios especiales, según modelo aprobado por la Dirección.

Art. 210. Comprobada la exactitud de las retenciones, y con los antecedentes que obtenga, la Dirección girará el impuesto correspondiente, por semestres vencidos; al boletín de cobro se acompañará uno de los formularios de que habla el artículo anterior, visado por el empleado de Impuestos que efectúe el cobro.

El pago del impuesto será efectuado en la Tesorería Fiscal correspondiente, del 1.o al 28 de Febrero y del 1.o al 30 de Agosto.

MONTEPIOS

Art. 211. Toda persona, natural o jurídica, que pague montepíos o pensiones, deberá declararlo a las respectivas oficinas del Impuesto, el mes de Enero de cada año, dando cuenta del nombre y dirección de los beneficiarios, monto instituídos y fecha en que se efectúen los pagos. Estas declaraciones llevarán las firmas de los encargados de efectuar los pagos.

Art. 212. Cuando los montepíos o pensiones sean pagados por las Tesorerías Fiscales, el impuesto debe ser descontado en el momento mismo de efectuar el pago.

Art. 213. Si el pago de montepíos o pensiones se efectúa por otras personas que no sean los Tesoreros Fiscales, como son los Tesoreros Municipales, Gerentes o Administradores de Cajas de Retiro ,o cualquiera otra persona, natural o jurídica, el impuesto debe ser retenido al efectuar el pago y debe ser enterado en la Tesorería Fiscal correspondiente cinco días después de la fecha de pago.

Art. 214. De toda retención y pago que se efectúe en Arcas Fiscales, se dará aviso inmediato a las respectivas oficinas de la Dirección.

EXENCIONES

Art. 215. Quedan eximidos del impuesto de esta categoría:

a) Los sueldos públicos y privados, las pensiones y montepíos inferiores a dos mil cuatrocientos pesos al año;

b) Los sueldos de los Embajadores y demás Agentes Diplomáticos, acreditados ante el Gobierno de la República; los empleados de Secretaría de las Embajadas y Legaciones; los Cónsules de profesión o que perciban renta de su país, y los demás agentes consulares, siempre que en los respectivos países no se cobrare a los diplomáticos y cónsules chilenos el mismo impuestos u otros análogos.

Art. 216. Para fijar el monto de las sumas afectas a impuesto, se tomará para cada imponente el conjunto de los distintos sueldos, premios, gratificaciones o cualquiera otra remuneración obtenido en el desempeño de sus empleos.

Art. 217. Por los sueldos fiscales o particulares, pensiones y montepíos, cuyo monto al año exceda del mínimo de $ 2,400 y no pase de $ 4,800, el descuento o retención no se efectuará mensualmente, sino al final del año correspondiente.

Art. 218. Para el cálculo del impuesto a los empleados que, por la naturaleza de su ocupación gocen además de sus sueldos y gratificaciones, de otras ventajas, sean en dinero o en especies, como son: la habitación o vivienda, alimentación, luz, lumbre, se tomará en cuenta el equivalente de estas ventajas y se agregará al monto de la remuneración.

Este aumento sólo se efectuará a los empleados, agentes o auxiliares cuya remuneración exceda de $ 400 al mes.

Art. 219. La Dirección del Tesoro, enviará mensualmente a la Dirección una nómina en la que se detallará, por separado, el monto del impuesto percibido por sueldos públicos, por sueldos privados, por montepíos y por pensiones.

Art. 220. Los Tesoreros Fiscales y Municipales, los Gerentes, Administradores o personas encargadas de efectuar pagos, que no retengan [illegible] la ley, y el presente Reglamento, serán considerados co-deudores solidarios y contra ellos se ejercitarán, de preferencia, las acciones judiciales que contempla la ley.

Las personas encargadas de efectuar el pago y la retención ,darán cuenta a la Dirección de cada pago que efectúen y de los enteros que hagan en la Tesorería Fiscal.

Art. 221. La Dirección está facultada para solicitar todos los antecedentes que juzgue necesarios y podrá verificar las comprobaciones que estime convenientes. Podrá, asimismo, alterar las cifras del impuesto cuando ,a su juicio, no estén conformes con los datos que obren en su poder.

DISPOSICIONES TRANSITORIAS DE LA 5.a CATEGORIA

Art. 222. Sesenta días después de publicado el presente Reglamento en el "Diario Oficial", los Jefes de Oficinas Fiscales, los Alcaldes, los Gerentes o Administradores de Sociedades o Compañías, y, en general, toda persona que ocupe empleados o agentes remunerados, en cualquiera forma, deberá enviar a la respectiva Oficina de Impuestos el estado a que se refiere el artículo 206, con las especificaciones que en él se indican.

Se exceptuarán de este aviso, los sueldos o rentas no superiores a $ 2,400.

6.a CATEGORIA. — PROFESIONES Y OTRAS OCUPACIONES

Art. 223. Adeudan el impuesto del 2 o|o establecido para esta categoría:

a) Las rentas obtenidas en el ejercicio de las profesiones comunmente llamadas liberales, como son médicos, abogados, ingenieros y demás consideradas como tales;

b) Las rentas de cualquiera otra profesión u ocupación lucrativa no comprendida en las categorías anteriores;

c). Las rentas obtenidas por aparceros o socios en la explotación agrícola, siempre que no aporten otro capital que su trabajo personal;

d). Las rentas obtenidas en el desempeño de cargos públicos, como son de los Secretarios judiciales, Relatores, Procuradores, Receptores, Archiveros judiciales y Conservadores de Bienes Raíces, de Comercio y de Minas, por los derechos que, conforme a la ley, reciben del público, sin perjuicio del impuesto que les corresponde por la 5.a categoría.

PROFESIONES LIBERALES

Art. 224. En los dos primeros meses de cada año, todos los profesionales deberán declarar, ante la respectiva Oficina de la Dirección, las rentas obtenidas el año anterior.

Art. 225. La declaración será hecha de acuerdo con las anotaciones de los libros de Contabilidad y conforme a los modelos de formularios que apruebe la Dirección; en dicha declaración deben expecificarse los siguientes datos: nombre y domicilio del contribuyente, naturaleza de la profesión que ha producido los beneficios imponibles, monto de estos beneficios.

Acompañarán, además, un estado o balance en que se anotarán las entradas obtenidas y los gastos efectuados; estos datos deben ser expecificados en forma tal que permitan a la Dirección fijar la renta afecta a impuesto.

Art. 226. La renta o utilidad se formará por el beneficio neto obtenido el año precedente del cual se deducirán los gastos inherentes a la profesión.

Art. 227. Se entenderán por entradas todos los emolumentos diversos, ya sean en dinero o de cualquiera otra naturaleza que provengan del ejercicio de la profesión.

Art. 228. Los gastos que se pueden rebajar son aquellos indispensables para el ejercicio de la profesión, como son: arriendo del estudio o local, sueldos de empleados, luz, lumbre, primas de seguro del estudio, y demás semejantes que se clasificarán en cada caso.

Art. 229. Los Tesoreros Municipales enviarán, en los dos primeros meses de cada año, a las respectivas oficinas de la Dirección, una nómina de todos los profesionales existentes en la Comuna, con indicación de la patente que pague o corresponda pagar a cada uno.

Art. 230. Con las declaraciones y los datos que obtenga, la Dirección formará los roles de "Profesionales", determinará la renta que corresponda a cada cual y fijará el impuesto que debe ser pagado en la Tesorería Fiscal correspondiente, en los plazos que se indican más adelante.

Art. 231. Conjuntamente con la declaración, deberá enviarse a la Dirección un detalle de las rentas que reciban los profesionales por sueldos u honorarios fijos, ya sean fiscales, municipales o particulares.

Art. 232. La renta mínima imponible no podrá ser inferior a treinta veces tanto del valor que pague el contribuyente por patente municipal, con arreglo a la ley 3165.

Art. 233. De la renta líquida imponible se rebajarán las cantidades que se perciban por sueldos u honorarios fijos y cuyo impuesto se retiene en virtud de la ley y que corresponde a la 5.a categoría.

Art. 234. Pasados los dos meses de plazo para efectuar la declaración, sin que ésta se haya producido, la Dirección hará la tasación de oficio con los datos que pueda recoger.

RENTAS DE CUALQUIERA OTRA PROFESION U OCUPACION LUCRATIVA

Art. 235. Las rentas obtenidas en el ejercicio de cualquiera otra profesión u ocupación lucrativa que no sean gravadas por las categorías anteriores, como son notarios, profesores de enseñanza libre, músicos, pintores y otros, estarán afectos al impuesto de la sexta categoría, y los que las obtengan estarán obligados a declarar sus utilidades a la Dirección en el mes de Enero de cada año.

Art. 236. Quedan comprendidos en este capítulo las ganancias realizadas con motivo de participaciones accidentales en actos de comercio o las que provengan de operaciones que, sin constituir una verdadera profesión, procuran beneficios semejantes a los profesionales y, por último, toda operación lucrativa que no tenga el carácter de empleo propiamente dicho, como comisionistas de comercio, de seguros y otros.

APARCEROS

Art. 237. — Los aparceros o colonos de propiedad agrícola que no contribuyan con otro capital que su trabajo personal, y los dueños o arrendatarios de predios rústicos que trabajan el todo o parte de esos predios, con socio o aparcero, estarán obligados a efectuar la declaración correspondiente el mes de Enero de cada año, antes las respectivas oficinas de Impuestos.

Art. 238. — En dicha declaración, que se hará de acuerdo con los formularios que apruebe la Dirección, se dejará constancia, en forma clara y precisa, de las utilidades obtenidas en el año agrícola anterior a la declaración y del impuesto que corresponda pagar al aparcero.

Art. 239. — La renta imponible se determinará conforme a las reglas generales.

Art. 240. — El dueño del fundo rústico, o el arrendatario, que haya efectuado explotación con aparceros [illegible], además de efectuar la declaración, a retener el impuesto correspondiente y enterarlo en la Tesorería Fiscal respectiva, en los plazos que fija el artículo 256 del Reglamento.

Art. 241. — Los aparceros, o en su defecto, los dueños o arrendatarios estarán obligados a llevar una contabilidad especial, que será aprobada por la Dirección, con el objeto de poder establecer la utilidad obtenida.

CARGOS PUBLICOS

Art. 242. — Todas las personas enumeradas en el inciso c) del artículo 32 de la ley, estarán obligadas a declarar, en el mes de Enero de cada año, a la Dirección, las rentas obtenidas en el ejercicio de su puesto o empleo el año anterior.

Estas rentas se entiende que son distintas de las que corresponden a los sueldos que perciban por las cuales se paga el impuesto de la 5.a categoría.

Art. 243. — Estas mismas personas estan obligadas a llevar una contabilidad especial en la que deberán anotar todos y cada uno de los pagos recibidos por derechos o remuneraciones; esta contabilidad servirá de base para las declaraciones anuales y podrá ser comprobada por la Dirección.

LA UNION PANAMERICANA

CONDOLENCIA DE LA BIBLIOTECA NACIONAL ANTE EL FALLECIMIENTO DEL SUB-DIRECTOR

Con motivo de haber fallecido hace poco en Estados Unidos el Sub-Director de la Unión Pan Americana, señor Francisco J. Yanes, la Biblioteca Nacional de Chile ha enviado al Director General de aquella institución señor Leo S. Rowe una sentida comunicación.

En ella deja constancia del pesar con que ha visto la inesperada muerte del señor Yanes, que afectará no solamente a la dirección de la Unión Panamericana, sino a todos los países latino-americanos y especialmente a los establecimiento culturales.

ATENCION MEDICA PARA LOS VETERANOS DEL PACIFICO

Por reciente decreto supremo, el Ministerio de Guerra y Marina ha dispuesto que un cirujano del Ejército preste atención médica a los jefes, oficiales y soldados sobrevivientes de la guerra del Pacífico.

Con este motivo el Círculo de Oficiales Retirados ha agradecido esta iniciativa dirigiendo al Ministro del ramo, General Luis Brieba, una encomiástica comunicación, expresándole el interés con que los miembros de ella han recibido la noticia y manifestándole que el Círculo desea que el cirujano se ponga de acuerdo con la institución para el mejor desempeño de sus labores.

FERROCARRILES TRANSANDINOS

SE REUNIRAN TODOS LOS ANTECEDENTES Y PROYECTOS RELATIVOS A ESTA MATERIA

Hemos sido informados que el Ministerio de Obras Públicas ha impartido las órdenes del caso para que se reunan todos los antecedentes y proyectos que se han elaborado sobre construcción de ferrocarriles internacionales.

Esta disposición estaría relacionada con el propósito del Gobierno de designar una comisión de ingenieros para que, conjuntamente con los técnicos que designará el Gobierno argentino, estudien todo lo relacionado con esta importante cuestión.

Sabemos que se reunirán todos los antecedentes relativos a la construcción del ferrocarril de Salta a Antofagasta, para determinar cuál ruta será la más conveniente para su trasado, ya sea el de Huaytiquina o el de Socompa.

Otro de las vías transandina que se estudiará, será la Lonquimay y la de Varilloche.

Folleto histórico-político

Bajo el título de "Un momento histórico político de la vida nacional" aparecerá el Sábado próximo un folleto editado por el señor Rubén Layseca y con prólogo del conocido escritor nacional don Víctor Domingo Silva.

En este folleto se han recopilado todos los antecedentes históricos de los últimos acontecimientos políticos, que se solucionaron llegando a las reformas constitucionales, legales y reglamentarias.

La prolongación del Ferrocarril al Volcán

Por decreto reciente del Ministerio de Guerra, se ha comisionado al comandante de los Ferrocarriles, teniente-coronel, don Luis Otero, para que haga un estudio en el terreno de la prolongación del ferrocarril del volcán, que hoy sólo llega hasta Puente Alto, causando de este modo, grandes perjuicios al desarrollo de la minería y de la Agricultura en la región del Maipo.

LAS IRREGULARIDADES EN LA CONFECCION DEL ROL DE AVALUOS

EL JEFE DE LA OFICINA DE TASACIONES SE DEFIENDE DE LOS CARGOS QUE SE HACEN EN SU CONTRA

El público está al corriente de las declaraciones hechas en "La Nación", por el director de Impuestos Internos, señor Alfredo Rioseco, sobre el rol de avalúos que está confeccionando la Oficina de Tasaciones de la Municipalidad. Como se recordará, en ellas se hacían graves cargos contra el jefe de esta oficina, señor Doroteo Oñat, porque, según el señor Rioseco, la Municipalidad no se había amoldado a pauta ni justicia alguna en las tasaciones.

En nuestra edición anterior, informamos que el Alcalde señor Rogelio Ugarte, había provocado una reunión de jefes de oficina, con el fin de estudiar los cargos que se hacían a la Tesorería Municipal y a la Oficina de Tasaciones. Como se trató primeramente de los cargos que se hacían a la Tesorería Municipal, por lo avanzado de la hora no se alcanzó a terminar el debate que se planteó sobre las tasaciones.

En la tarde de hoy, se reunieron nuevamente y trataron ampliamente esta cuestión.

Poco después de terminada la reunión, el señor Oñat, jefe de la Oficina de Tasaciones pasaba al Alcalde la siguiente nota:

"Santiago, 27 de Febrero de 1924, —Señor Alcalde:

En la prensa y en el público se hacen diversos comentarios acerca de la forma, procedimiento y resultado con que la Dirección de Tasaciones ha efectuado su labor de confeccionar el nuevo Rol General de Avalúos, de las propiedades raíces de Santiago que, para los efectos de la contribución de haberes, le ha correspondido legalmente presentar a la Dirección General de Impuestos Internos para su revisión criticando el monto de la tasación que ha propuesto para algunas propiedades.

Hay una confusión lastimosa en estas críticas, pues vulgarmente se cree que es la Dirección de Tasaciones de la Municipalidad la oficina que ha fijado los avalúos que se han estado publicando.

Esto no es exacto.

El artículo 8.o del decreto-ley N.o 1028, sobre contribuciones de haberes, dice así:

Las Municipalidades y las Tesorerías Fiscales enviarán a la Dirección General de Impuestos Internos antes del 15 de Mayo del año que precede al quinquenio en que los avalúos han de regir, un rol completo de avalúos de las propiedades de las comunas del departamento respectivo, que contenga la tasación de todos los predios comprendidos en ellas, incluso aquellos que sean eximidos por la ley, indicando las razones que haya tenido en cada caso para modificar los avalúos anteriores. La Dirección General de Impuestos Internos examinará las declaraciones y los roles recibidos y con el mérito de estos antecedentes y de los demás que obren en su poder, formará el Rol General de Avalúos de cada Comuna. La Dirección, en los casos en que sus avalúos no correspondan a los antecedentes proporcionados por los interesados o municipios, dará las razones que haya tenido para la alteración. Si los contribuyentes no hubieren presentado su declaración, ni los Municipios enviado su rol dentro del plazo indicado para cada caso, la Dirección General de Impuestos Internos hará los avalúos con los antecedentes que tenga en su poder.

Como se ve, es la Dirección de Impuestos Internos la que fija los avalúos, tomando en cuenta el proyecto de tasación que debe enviarle la Dirección Municipal de Tasaciones así como las declaraciones de los propietarios y demás antecedentes que ella tenga en su poder.

La responsabilidad, pues, del avalúo, de las propiedades no recae en la Dirección a mi cargo, pues la ley sólo le ha dado a ella un papel informativo en esta materia.

Aún más, la Dirección Municipal de Tasaciones pudo haber omitido el trabajo de tasación que ha hecho, en virtud de lo que ordena el inciso final del artículo transcrito y en tal caso la Dirección de Impuestos Internos habría tenido que fijar por sí sola los avalúos de las propiedades.

He creído de mi deber hacer esta exposición a US. a fin de que US. si lo estima oportuno, se sirva publicar esta nota para conocimiento del público.

Por lo demás, los propietarios, según el artículo 14 de la ley respectiva, tienen el derecho de reclamar ante la justicia, de los avalúos que la Dirección de Impuestos Internos les ha fijado a sus propietarios.

Dios guarde a US. — **D. Oñat Toro**

REFORMAS A LA LEY DE EDUCACION PRIMARIA OBLIGATORIA

TEXTO DEL MENSAJE QUE EL GOBIERNO ENVIARA AL CONGRESO

En nuestra edición de ayer informamos respecto al proyecto de Ley que el Ejecutivo enviará al Congreso relativo a Reformas de la Ley sobre Educación Primaria Obligatoria.

El texto del Mensaje es el siguiente:

"Conciudadanos del Senado y de la Cámara de Diputados:

La escala de sueldos establecida por la Ley N.o 3654 de 26 de Agosto de 1920, para el personal administrativo y docente de la enseñanza normal y primaria contiene anomalías que hacen que esos sueldos no siempre guarden relación con la importancia de las funciones, la intensidad del trabajo impuesto, la responsabilidad atribuída y la preparación y antecedentes que esa misma ley y sus reglamentos complementarios exigen.

Se da el caso, por ejemplo, de Directores de escuela que ganan menos que sus subordinados, porque según la pauta fijada por la referida ley, el sueldo guarda mayor relación con la persona que con el empleo servido.

Más aún, hay Directores de escuelas superior a quienes no les conviene el ascenso a Visitador de Escuelas porque, con mayor responsabilidad, pasarían a ganar igual o menor sueldo.

Cosa análoga sucede con el personal de las escuelas anexas a las Normales, a quien se les exige preparación especial y cierta dignidad, y cuyo sueldo, sin embargo, es inferior a veces al personal de las escuelas primarias comunes. Hay que tomar en cuenta que el personal de estas escuelas de aplicación debe servir de modelo y guía para los futuros normalistas.

Las maestras de los cursos de párvulos que funcionan en las Escuelas Normales y cuya labor es exactamente la misma que la de las maestras de Kindergarten, ganan un sueldo muy inferior al que percibirían si sirvieran en las demás escuelas primarias, a pesar de tener el mismo trabajo.

El personal de las Escuelas Normales requiere también un mejoramiento en sus sueldos, para que éstos correspondan a la importancia de su labor como profesores de los futuros maestros, lo cual les obliga a adquirir una preparación muy extensa.

Los maestros de las Escuelas de Adultos gozan también de remuneraciones muy escasas que fluctúan entre $ 240 y $ 600 anuales y que han impedido difundir esta enseñanza en las proporciones necesarias.

Algunos ejemplos pueden señalar claramente las desproporciones a que me vengo refiriendo.

Un director propietario de escuela con examen antes de la ley de Educación Primaria Obligatoria y con quince años de servicios puede estar ganando $ 400 de sueldo mensuales, más $ 50 de gratificación de mando y $ 40 para arriendo de casa. O sea un total de $ 490. Mientras uno de sus profesores subordinados con exámen de propiedad para profesor de escuela superior y con igual número de años de servicios, ganaría $ 500. Para jubilar, se le tomarían como base, al Director $ 400 mensuales, al profesor, $ 500 mensuales.

Un Director de Escuela Superior con sus gratificaciones de mando, de arriendo de casa, por dirección de la escuela nocturna y los trabajos manuales, con quince años de servicios, gana $ 10.020 anuales, y si dirige Escuela Modelo, gana $ 12.120 anuales. En tanto que un Visitador de escuela provincial con igual número de años de servicios, gana $ 9.360 anuales. En tales condiciones, a un Director de esta naturaleza sólo le conviene ascender a Visitador para jubilar.

Un ayudante de primera clase, primera categoría, de una escuela primaria ordinaria gana $ 500 mensuales. Un profesor de Escuela de Aplicación con todos sus aumentos quincenales llega a ganar $ 455 mensuales.

Por los ejemplos anteriores, se ve el desnivel de los sueldos del personal de la enseñanza primaria.

La situación económica de los empleados administrativos y técnicos de la Dirección de Educación Primaria es también bastante desmedrada y sus sueldos no guardan relación con su labor y el tiempo que se les exige que destinen a su trabajo.

Por estas consideraciones, creo que convendría fijar a todos estos servidores públicos una remuneración proporcionada que, oído el Consejo de Estado y con su acuerdo para ser tratada en el actual período de sesiones extraordinarias, me permito proponer a vuestra deliberación vertida en el siguiente proyecto de ley:

Artículo 1.o Suprímense las actuales gratificaciones de mando del artículo 66 de la ley N.o 3,654, substituyéndo'as por los siguientes:

Mayor sueldo al Director de Escuela de 1.a clase: $ 1,800.

Mayor sueldo al Sub-Director de Escuela de 1.a clase: $ 900.

Mayor sueldo al Director de Escuela de 2.a clase: $ 900.

Mayor sueldo al Director de Escuela de 3.a clase: $ 600.

Asignación especial a los Directores de Escuelas de primera clase, que funcionan en edificios modelos con capacidad superior a 700 alumnos: $ 1,500.

Asignación especial a los Sub-Directores de estas mismas escuelas: $ 750.

Asignación especial a los directores de escuelas de primera clase cuya asistencia media anual pase de 500 alumnos: $ 840.

Art. 2.o Fíjanse los sueldos de los Visitadores de Escuelas en las siguientes cantidades:

Visitador de Escuelas Normales: $ 13,200;

Visitadores provinciales: $ 10,200;

Visitadores de asignaturas especiales y Escuelas Vocacionales: $ 10,200;

Visitadores extraordinarios: 10,200 pesos;

Visitadores auxiliares: $ 9,000.

Los cuatro Visitadores de distrito de Santiago serán considerados para el efecto de sus sueldos como Visitadores provinciales.

Art. 3.o Fíjanse las gratificaciones de los Directores y profesores de las Escuelas de Adultos en las siguientes cantidades:

Director de Escuela complementaria: $ 2,400;

Director de Escuela suplementaria, $ 2,100;

Profesor de Escuela complementaria: $ 1,800;

Profesor de Escuela suplementaria: $ 1,500.

Art. 4.o Asígnase a los que reciban nombramiento para enseñar en el tercer grado y mientras desempeñan en efectivo los cargos, una gratificación anual de ochocientos cuarenta pesos ($ 840.00).

Art. 5.o Substitúyense las gratificaciones del personal de las Escuelas de Aplicación por aumento de sueldos quinquenales de diez por ciento, elevándose los sueldos iniciales del profesorado de esas Escuelas, a las siguientes cantidades:

Profesores de Escuela Diurna de Aplicación: $ 6.000;

Profesores de Escuela Nocturna de Aplicación: $ 3.000;

Profesores de Escuelas o Cursos de Párvulos de Aplicación: $ 3,000.

Art. 6.o Substitúyense las gratificaciones quinquenales de diez por ciento del personal de las Escuelas Normales por aumentos quinquenales de sueldo de diez por ciento, elevándose los sueldos bases del profesorado y de los Sub-Directores a las siguientes cantidades:

Sueldo del profesor por cátedra: $ 3,500;

Sueldo del Sub-Director de la Escuela Normal: $ 10,500;

Sueldo del Sub-Director de la Escuela de Aplicación: $ 10,500.

Art. 7.o Fíjanse los sueldos del personal de la Dirección General de Educación Primaria en las siguientes cantidades:

Director General: $ 30,000.

El Director General podrá gozar hasta cuatro quinquenios, computándosela para este efecto, todos los años servidos en la enseñanza del Estado.

Secretario, $ 12,000; Jefes de Sección, $ 10,800; Oficiales primeros, $ 7,800; Oficiales segundos, $ 6,000; Oficiales terceros, $ 4,800; Oficiales cuartos, $ 3,000; Arquitecto Inspector, $ 8,400; Ayudante, $ 6,000; Mayordomo almacenes, $ 2,400; Porteros primeros, $ 3,000; Porteros segundos, $ 2,100; Médico jefe, 10,800 pesos; Médicos inspectores, $ 6,000; Farmacéutico, $ 4,800; Ayudante farmacéutico, $ 3,000; Médico auxiliar, $ 4,800; Enfermera vacunadora, $ 3,000; Doctora Jefe Laboratorio, $ 4,800; Ayudante jefe Laboratorio, $ 3,000; Dentista jefe, $ 9,000; Oficial tercero, $ 4,800; Oficial cuarto, $ 3,000; Portero, $ 2,100.

Santiago, Febrero de 1924.—**Arturo Alessandri.—Gmo. Labarca Hubertson".**

LAS INSCRIPCIONES SE CLAUSURARAN HOY

AUN ES POSIBLE NO QUEDAR COMO INFRACTOR

La prórroga de las inscripciones, como nuestros lectores han podido imponerse, termina hoy a las 6 P. M., con el antecedente de que por ningún motivo podrán ser ellas prorrogadas nuevamente, ya que, según hemos venido informando en su oportunidad, las juntas inscriptoras han debido pasar parte de su tiempo sin tener ciudadanos que soliciten su inscripción o reinscripción. No será, entonces, se nos dice, sino culpa de los propios ciudadanos si por haberse quedado para última hora, no consiguen su inscripción.

Se nos pide advertir que las infracciones de la no inscripción o reinscripción deben ser denunciadas de oficio por la autoridad militar, sin perjuicio de la ayuda que en este sentido seguramente ha de prestarle la denuncia popular, que ya está siendo ampliamente ejercitada contra los reacios, y en general contra los que hacen una mofa de sus deberes cívicos más elementales.

Ministerio de Instrucción

En ausencia del jefe de la Sección Primaria del Ministerio de Instrucción ha asumido el cargo don Carlos Carranza Salinas.

Defunciones

FEBRERO, 28.— Dalila Santibáñez, 1 año; Hernán Rojas, 4; Osvaldo Farías, 1; María Santibáñez, 1; Raquel Urra, 3; María Vásquez, 1; Berta Aranda, 16; Margarita Muñoz, 61; Margarita Arnalla 25; Javiera Martínez, 95; Domingo Manríquez 29; Policarpo Gárate, 48; José Sepúlveda, 60; Agustín Urzúa, 11; Beatriz Villacare, 35; Manuel Vergara, 35; María Rojas, 10; Teresa Nassardo, 25; Carlos Ball, 58; Rubino Fuéndez, 82; Trinidad Salas, 35; Ofilia Martínez, 22; Belisario Navarrete, 75; Pedro Gatica, 65 y 10 niños menores de 1 año.

Específico Boliviano BENGURIA

Cura Canas, Calvicie, Caspa, Grasas, Seborrea, Tiñas y desarrolla el Cabello. Dr. RAFAEL BENGURIA M., Moneda 875, Casilla 2426, Tel. 882.

EAGLE, STAR & BRITISH DOMINIONS INSURANCE COMPANY, LIMITED

CAPITAL Y RESERVAS EXCEDEN DE

£ 20.000.000

OFICINA MATRIZ:

BRITISH DOMINIONS HOUSE

Royal Exchange Avenue – London E. C.

"La Hispano - Americana"

COMPAÑIA DE SEGUROS GENERALES

Oficina Principal: Santiago

BANDERA N.o 86. — CASILLA N.o 135-D. Teléfono Inglés N.o 593

DIRECCION TELEGRAFICA: "HISPANIA"

Agencias en las Principales Ciudades de la República.

Director-Gerente: Alejandro Hidalgo P.

Administradores Apoderados de ambas Compañías: ROBSON, KAY & CIA.

SANTIAGO:
HUERFANOS N.o 786
Teléfonos: Central 94, Nacional 125

VALPARAISO:
BLANCO N.o 1205
Teléfonos: Auto 4465, Nacional 352

CABLES & TELEGRAMAS "CREKARO"

SPLENDID-HOY
6.30 Y 10.30
La grandiosa super - producción pasional, de lujo deslumbrante, de la PARAMOUNT
9.30: "EL TRIUNFO DE UNA MUJER", POR FANNIE WARD
EL INSTANTE SUPREMO por Gloria Swanson y M[...]

"Amor de Príncipe", en el Coliseo

La compañía de opereta Retes-Jarques obtuvo un nuevo éxito anoche con la sentimental obra de Schubert, "La casa de las tres niñas", obra que presentó con lujo escénico.

La interpretación de la obra fué buena, estando el principal rol protagonista a cargo de la tiple Blanca L...ini, que se expidió con corrección, mereciendo continuos aplausos de la concurrencia.

Los demás intérpretes de la obra se mantuvieron dentro de la más absoluta corrección y distinción, siendo también objeto de frecuentes manifestaciones de aplausos.

Esta noche se pone en escena un estreno de verdadero valor en el género de la opereta moderna y que estamos seguros ha de constituir un éxito artístico de resonancia para este conjunto. "Amor de príncipe" es la obra que presentará Retes-Jarques, en el escenario del Coliseo, esta noche.

La obra sabemos que será presentada con grandioso lujo, tanto en decorados como la mise en scene.

"EL JARDIN DEL DIABLO" ES EL PARAISO DE LAS TENTACIONES DE LOS HOMBRES

ESTA NOCHE DEBUTA LA COMPAÑIA ANDRES CORDERO EN EL SANTIAGO

Se presentará con "Teodora", de Sardou

Esta noche se efectuará en el Teatro Santiago la anunciada presentación de la Compañía Andrés Cordero, en la que figuran la eminente actriz Concepción Olona, el primer actor Juan Domenech y el galán joven Juan Córdoba.

Este debut ha interesado vivamente a nuestros aficionados, por las referencias que sobre los merecimientos del conjunto ha dado la prensa extranjera, especialmente la de la Argentina, en cuya capital esta compañía ha logrado un éxito sostenido de muchos meses.

La compañía llega, pues, muy prestigiada y es seguro que esta noche ha de confirmar ampliamente las magníficas referencias a que hemos aludido.

Desde luego, figura como primera actriz nuestra conocida Concepción Olona, cuyo talento artístico ha aquilatado ya nuestro público en diversas temporadas brillantes.

Como primer actor y director, figura Juan Domenech, artista experimentado y de larga y celebrada actuación en los escenarios de España y América.

Un elemento nuevo de gran valía es el galán joven Juan Córdoba, artista recién egresado de la notable compañía que dirige en España María Gámez y que se ha demostrado como un elemento de primer orden, a pesar de su juventud.

Los demás elementos que integran este seleccionado conjunto, tales como la primera actriz Carmen Jarque, la dama joven Hortensia M. Zamora, etc., son artistas experimentados que secundan admirablemente la labor inteligente de Concepción Olona y demás primeras partes.

El debut se hará esta noche en el Teatro Santiago con el grandioso drama histórico de Victoriano Sardou, que lleva el título de "Teodora", y que constituye una joya artística de inapreciables valores.

"Teodora" es levada a la escena con lujo extraordinario y en su interpretación toman parte Concepción Olona, Juan Domenech y el galán señor Córdoba, fuera de otros elementos muy destacados del conjunto.

Con el objeto de dar facilidades al público, la boletería estará abierta desde las 10 de la mañana de hoy.

HOY DEBUT HOY DEBUT

COMPAÑIA DRAMATICA ESPAÑOLA ANDRES CORDERO. — PRIMERA ACTRIZ: CONCEPCION OLONA. DIRECTOR: JUAN DOMENECH.

El grandioso drama histórico de Sardou:

"TEODORA"

TEATRO SANTIAGO

NOTICIAS CINEMATOGRAFICAS

SALA IMPERIO

La producción Warner Bros., "Te amo... Te amo..."— Franca aceptación alcanzó en las funciones de ayer en esta sala la nueva producción de la editorial Warner Brothers, "Te amo... Te amo...", obra que hoy será reexhibida en ambas funciones de este cine. No es este film, como pudiera creerse por su título, una película vulgar en que se explotan el flirt o los noviazgos como atracción para el público "rivolos"; es una obra de pensamiento y de intensión; un drama que se ha inspirado en la vida misma, que estudia las situaciones sociales y los problemas que de ellas se derivan, mediante un argumento en el que con perfecta lógica y verosimilitud vemos a un muchacho de la clase más humilde crecer y formarse al lado de la hija de un millonario, su patrón y protector.

La interpretación de este drama está a cargo de Claire Windsor Paulina Starke, Hobart Bosworth y Kenneth Harlam.

SETIEMBRE

Todo un éxito ha sido la película francesa "Roger Laroque". Es por este motivo que el Setiembre repite hoy la primera función y, en el mismo programa, estrena también la segunda. Debido al largo de este programa, las funciones empezarán exactamente a las 6.5 y 9.25.

IRIS

"Amárrate los pantalones" — Hoy estrena este teatro en las funciones de tarde y noche la producción titulada: "Amárrate los pantalones", interpretación de Richard Talmadge.

DIECIOCHO

"La espada de Damocles".— Para sus dos secciones de hoy, presenta este teatro, el estreno de la obra pasional, titulada: "La espada de Damocles" o "La venganza de ultratumba". Exponente de arte de manufactura inglesa, interpretado por Lea Collins.

AVENIDA MATTA

Hoy se inaugura los Viernes de Aventuras.—La Empresa de esta sala ha decidido dedicar todos los días Viernes al estreno de obras de aventuras y episodios del Far West. Así, la presentación de esta clase de funciones se hace con "Los dueños de las llanuras", el drama de cow-boys desarrollada en medio de los trágicos parajes del Oeste. A continuación se estrena una obra por Perico Metralla Capitán de Rurales, obra en la que se ve la lucha entre la policía rural de los Estados Unidos y los foragidos.

—En breve se presentará el aplaudido guitarrista José Rodríguez.

IMPERIAL

Earle Williams con Rodolfo Valentino.—Cuando dos actores como son Rodolfo Valentino y Earle Williams, se unen dentro del reparto de una misma obra, la cinta no puede menos que ser buena. Tal ocurre con "Amor de apaches", la que no sólo vale por la interpretación que ellos hacen, sino por el gran interés de su argumento detectivesco, a la manera de las narraciones de Arsenio Lupin, por su intensidad y momentos emocionantes, y que este teatro exhibirá en sus funciones de hoy.

ATENAS

Una novela de Jorge Ohnet.— Hoy, en sus dos secciones, exhibirá este teatro, como estreno, una producción dramática de las que más éxito han logrado últimamente en el centro. Es esta la adaptación que ha hecho Pathé de París de la conocida novela de Jorge Ohnet, "El Príncipe Sergio Panine" y en la que ha puesto, dada la importancia del tema escénico y la popularidad de su autor, toda la dedicación y acierto que la caracterizan en el género de adaptaciones.

ALAMEDA

"Cielo con nubes", por Zasu Pits. Se presenta hoy al público en su creación de arte, "Conflicto", película que tiene como argumento uno de los mejores cuentos desarrollados en una aldea china. La construcción de los escenarios es admirable.

El parodista Riccotti hará hoy su presentación.

DELICIAS

Una nueva serial.—Los espectáculos en serie han sido siempre una de las buenas atracciones del Delicias. Hoy se pasan los tres primeros episodios de una novedad, "Las garras del águila".

PROVIDENCIA

Una Mack-Sennett editada por Artistas Unidos.— Este cine anuncia para hoy el estreno de una superproducción que ha alcanzado éxito en los teatros centrales. Se trata de la cómica Mack-Sennett, editada por los Artistas Unidos, "Las dos rivales", comedia de argumento, humorismo y comicidad. La creadora escénica de este film es Mabel Normand.

EXCELSIOR

"Venganza de mujer".— Esta película que se anuncia para la función nocturna de hoy, es de un argumento que puede clasificarse de escabroso, pues para presentar la realidad de la vida ha tenido que recurrirse a escenas crudas y fuertes que la hacen impropia para ser vista por menores.

HIPPODROME

"La Vorágine".— En sus dos funciones de hoy este teatro reestrena la producción Goldwyn interpretada por Rosemary Theby y Stuart Holmes. Una novela de estilo de "El prisionero de Zenda", pero más apasionante aún: "La Vorágine". Además la divertida comedia "No grites".

AVENIDA

"Roger Laroque".— Hoy presenta esta sala la segunda función de "Roger Laroque". El relato llega hoy a un punto culminante de la acción: la pluma brillante de Jules Mary sabe con maestría desarrollar las incidencias dramáticas del apasionante conflicto: nuevos factores intervienen en el proceso que asume proporciones de interés intenso, dando lugar a escenas que tocan lo más íntimo del corazón. Los episodios que se estrenan hoy se titulan: "La víctima del silencio" y "La culpa ajena".

NOVEDADES

"Intrigas rusas", y Debut de Sandra y Delia Alberoff.— En las secciones de hoy, especial y noche, este teatro presenta los célebres danzarines rumenos, Sandra Delia y Alberoff en cuyo debut desarrollan un extenso y artístico programa de bailes modernos. Además se estrena la película, "Intrigas rusas", en la que se vé la vida en la Rusia sombría.

INDEPENDENCIA

Hoy estrena "El secreto de la juventud".— En ambas funciones de hoy Viernes ofrecerá este cine el estreno del drama de amor, basado en crueles escenas de la vida de los humildes, de los pobres, de aquellos en fin, para quienes el destino sólo muestra en la vida el lado triste y las tristezas y privaciones, titulado: "El secreto de la juventud", creación de Zasu Pitts.

Mañana Sábado, se estrena el "9.o Sábado de cow-boys y aventuras", en el que figuran dos estrenos del Far West americano: "Los dueños de la llanura" por Edmundo Cobb y "Fargo el ceñudo", por Bug Boy Williams.

FRANKLIN

"Cadalso de oro", por Miss Du Pont.— Hoy reestrena este teatro "Cadalso de oro", por Miss Du Pont. Esta producción irá acompañada de un completo programa cómico Universal.

"La reina del cabaret", por Dorothy Dalton.—Así se titula la película principal del 126 programa de aventuras que estrenarán mañana los teatros Setiembre y Esmeralda. Es una Paramount interpretada por Dorothy Dalton, y desarrollada en el Norte del Canadá. La Dalton hace el rol de muchacha arisca, bailarina de un cabaret donde se reunen a divertirse los buscadores de oro. Ella no parece tener corazón, porque le gusta tentar hasta enloquecer a los hombres, y después burla de ellos. El encono de los mineros es tanto, que una noche asaltan el cabaret, la secuestran y la casan con un ebrio, con una piltrafa humana. ¡A ver qué iba a hacer ahora la orgullosa reina del cabaret, como mujer de un degenerado!

Además de esta gran película, se estrenarán las cintas Universal "Juan mala suerte", por Pete Morrison, y "A la mar embarcados" por el Perro Pal.

"A la conquista del amor".—La próxima semana estrenará el Avenida esta chispeante comedia desarrollada en el país del dólar. Es la novela de un Conde, que hace [...]

el oropel mundano, [...] la locura alegre [...] la paz santa del [...] Calhoun, la hermosa [...] tanta alma nos [...] de reflexiones, nos [...] y muestra beneficios [...] su nueva creación [...] dice, con el título de [...] cierres las puertas de [...] Este bellísimo film [...] estrenado en las funciones [...] del Domingo por la [...]

"El jardín del diablo" [...] hasta la fecha no se [...] anunciado una temporada [...] lentes estrenos, en [...] dad, como la que [...] did, para ser presentada [...] porada de Otoño próximo [...] se en estos días. [...] film de la presente [...] una obra maestra [...] First National Circuit [...] jardín del diablo", [...] intenso, muy emocionante [...] en la historia de [...] hombres que jamás [...] amor, y que cuando [...] en la plenitud de la [...] correr el misterio [...] siempre ha representado [...] dan rienda suelta [...] tenible a todas las [...] ritos de su naturaleza [...] gen.

El gran actor Lionel [...] crea el principal rol [...] May Mac Avoy y Doris [...]

CINEMATOGRAFIA [...] "Los desheredados [...] de la Renacimiento [...]" terés ha causado en los [...] ciales de la capital [...] próximo estreno de "Los [...] dos de la suerte", la [...] ción cinematográfica [...] feccionada en los talleres [...] nacimiento Film".

La magnífica acogida [...] por las anteriores películas [...] les, ya que todas ellas [...] paso más hacia la perfección [...] ta industria en nuestro [...] pulsado a la "Renacimiento" [...] para emprender la filmación [...] desheredados de la [...] que toman parte valiosos [...] conocidos ya del público [...] no.

Será esta una película [...] alto interés emotivo, y [...] cenas interiores como [...] paisajes que en ella [...] cen creer que alcanza [...] problema fotográfico [...] objeto de gran atención [...] merecerá en absoluto [...] la película.

Próximamente daremos [...] detalles acerca de este [...] nente de la cinematografía [...] nal.

IMPERIO: EL PRIMER CINE DE LA CAPITAL
HOY 6.30 Y 9.40
La hermosa cinta Warner Brothers, obra que enseña y encanta:
TE AMO... TE AMO...
Emocionante creación dramática por HOBART BOSWORTH, KENNETT HARLAM, CLAIRE WINDSOR y PAULINA STARKE.

MAÑANA: Claire Wilson y María Walcamp
— EN —
Herencia de Lágrimas
El drama de los pobres hogares que no resuelven el problema que debiera avergonzar a los Gobiernos.

DOMINGO: ALICE CALHO[UN]
(primer premio en el Concurso de Belleza de Nueva York), inspirada creación de arte y de lujo escénico:
NO CIERRES LAS PUERT[AS] DE TU CORAZON...
ELOCUENTE TITULO QUE HABLA POR SI SOLO DE LA [...]LLEZA DE FONDO DE ESTA OBRA

DAVID GRIFFITH
LA CALLE DE LOS ENSUEÑOS
EN EL SPLEND[ID] ESTRENO MARTES [...]
El más extraordinario espectáculo del mundo entero :: Exclusividad de los Artistas Un[idos]

ESPECTACULOS AURELIO VALENZUELA B. y Cía.

Setiembre ROGER LARCQUE
HOY 1.ª Y 2.ª FUNCIONES DE
La popular novela de Jules Mary, interpretada por RITA JOLIVET y M. SIGNORET

BRASIL
¿MADRE O AMANTE?
MARIA JACOBINI

Esmeralda
MABEL J. SCOTT Y MILTON SILLS, EN
"Sangre Azul y Carne Roja"

Dorothy Dalton era como una gata salvaje. Alborotaba a los buscadores de oro con la tentación de su belleza, y después los rechazaba brutalmente. Vea usted la sensacional Paramount
La Reina del Cabaret
MAÑANA
En el 126.º programa de aventuras de los Teatros
SETIEMBRE Y ESMERALDA

SPLENDID THEATRE

Hoy últimas exhibiciones de "El Instante Supremo", por Gloria Swanson y Milton Sills.—En la especial a las 6.30 P. M. y en la segunda sección de la noche, a las 10.30 P. M. de hoy del Splendid, se verificarán las últimas exhibiciones en Chile, de "El instante supremo", drama pasional desarrollado en un pueblo de Rusia. Es una fiesta de gitanos, luego es un palacio deslumbrante de riquezas y de lujo. Más tarde son los panoramas de Sierra Nevada, en la frontera mexicana; panoramas de una belleza extraordinaria, en los que aparecen demás de esas bellezas naturales, las características de los aborígenes, indios civilizados, que las habitan. Es una nota altamente interesante.

Y a todo esto, el drama intenso no ha dejado de interesar a través de tantas y tan variadas distracciones que ofrece la cinta, al espectador.

Gloria Swanson hace en esta obra su mejor creación, secundada por Milton Sills.

En la primera sección de la noche, a las 9.30 P. M., se exhibe el drama pasional, "El triunfo de una mujer", por Fannie Ward.

ALHAMBRA Y VICTORIA

Un gran éxito alemán.—Vuelven a exhibir estos teatros, en sus funciones de hoy, la cinta de arte histórico que ha significado un triunfo para la cinematografía alemana. "El Conde de Essex". El público, que ha acudido con entusiasmo a presenciar esta obra, no ha podido menos que salir plenamente satisfecho de un film que tan acertadamente reproduce y revive páginas viejas de la historia y le muestra hechos y episodios novelescos del reinado de Isabel de Inglaterra y de sus amores con el heroico Conde de Essex, dominador de Irlanda y de Escocia. A juzgar por la aceptación que esta película ha tenido, es de suponerle un nuevo éxito hoy.

ESMERALDA

"Sangre azul y carne roja", por Mabel Julienne Scott, Milton Sills y Elliot Dexter, se reestrenará en las dos funciones de hoy en este teatro.

Es una obra que muestra el poder inconmensurable del amor. Para éste no hay diferencias de clases y odios de razas. El protagonista, un joven perteneciente a una noble familia inglesa se casa con una joven piel roja. Las consecuencias sociales que tuvo esta unión las verán nuestros lectores en la película.

BRASIL

"¿Madre o amante?", la hermosa vista de arte latino interpretada por María Jacobini, se estrenará en las dos funciones de hoy de este teatro. Es una novela por el estilo de las de Guido da Verona, presentada con lujo.

—Mañana se estrenará la segunda función de "Roger Laroque".

REPUBLICA

Una creación de Paulina Starke.— La reina de la expresión, tal que elogiosamente se le llama por la crítica a Pulina Starke, merece en realidad este honroso calificativo porque muy pocas actrices tiene la pantalla que se le asemejen en la rara facultad de posesionarse íntegramente del alma de sus papeles hasta el punto de expresar con el semblante todo el dolor de las situaciones dramáticas y conmover hasta la emoción más honda. Esta facultad de la actriz se aprecia más que en ninguna otra, en la admirable creación que hace en "La Pecadora", drama ejemplarizador, de notable fondo moral y de belleza tan apreciable como su noble finalidad, que el República dará a conocer en sus funciones de hoy.

POLITEAMA

"A patas peladas y con leva".— En la función vermouth de las seis y media se reprisará esta creación de Bert Lytell. Es un argumento que satiriza a las muchachas locas que quieren que su amado sea un hombre popular. Por la noche gran función de gala a beneficio de la Asociación Deportiva Ferroviaria de la II Zona con un magnífico programa.

ODEON

"La culpa fué de aquel maldito tango".— Hoy exhibe, por última vez, este cine, la producción cinematográfica: "La culpa fué de aquel maldito tango". Fotodrama que es un alerta para las niñas, un cuidado para los hombres y un consejo para los padres. Narra los peligros y tragedias de las filarmónicas por medio de una historia real y conmovedora.

Para las funciones de mañana se anuncia el estreno de un programa doble, en el que entran "Canillitas" y "Las Porñas mister! as".

ELECTRA

"María Augusta".— Es esta una comedia sentimental de la Paramount e interpretada por la simpática Vivian Martín secundada por el galán Harrison Ford y el viejo Theodore Roberts.

La novela es llena de poesía y la artista convence con su trabajo y su gracia.

La cinta va en las dos funciones, especial y noche.

MUNDIAL

"Rosa de muerte".— A pedido de numerosas familias del barrio repite hoy especial y noche a precios corrientes la película de fuertes escenas y emociones en la que se ve hasta dónde puede ser arrastrado un hombre por una mujer pérfida. Esta cinta es impropia para menores de edad.

MINERVA

"La mujer fatal", por Itala Mancini.— En sus funciones de especial y noche este cine estrena la producción de arte latino. "La mujer fatal", obra que se desarrolla en Roma la ciudad eterna y Venecia el Paraíso de los ensueños.

Además se dará la cómica Universal "Caprichos de la moda", por Neely Edwards.

TEATRO SANTA LUCIA
HOY VIERNES 29
Exito sensacional de aventuras
"Cadenas a Prueba"
Bailes en el intermedio y final
PLATEA: $ 2.00

COLISEO NACIONAL
COMPAÑIA DE OPERETAS RETES-JARQUE
HOY Viernes 29 de Febrero HOY
Grandioso estreno:
Amor de Príncipe
por Edmundo Eysler.
PLATEA: $ 3.00
Localidades en venta en "La Higiénica", Ahumada 138.

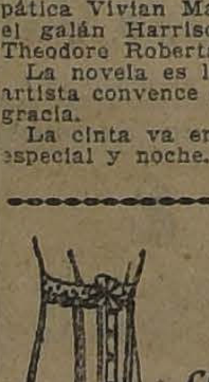
PERFECCION
— Y —
BARATURA
CORSES HECHOS
Y DE
MEDIDA
SAN ANTONIO 98
LA FLOR DEL DIA
NIO-2

AVENIDA
HOY: 6.30—9.30
Segunda función de la apasionante novela GAUMONT
ROGER LAROQUE
Epocas: 2.a LA VICTIMA DEL SILENCIO; 3.a LA CULPA AJENA.
Creación de
Rita Jolivet y Jean Signoret
Mañana: "A trompada limpia" y "El pequeño Robin Hood"

PROXIMOS ESTRENOS

A propósito del próximo estreno en el Splendid de "La calle de los ensueños".—Los cinematografistas norteamericanos, encabezados por el gran director de escena, David Griffith, ha emprendido una verdadera cruzada para renovar el valor del film moderno. Se trata de darle un carácter más real, quitándole todas esas fantasías absurdas y cursis que solamente deleitan a las personas de un temperamento artístico bastante mediocre.

Pero donde se aprecia en forma definida lo que es esta evolución, es en el film "La calle de los ensueños", que deberá estrenar muy pronto el Splendid, tal vez dentro de cuatro días, y que pertenece a la Asociación Artistas Unidos. Es la última película de Griffith, el promotor de esta idea, y es allí donde conoceremos los aspectos más salientes y que más determinan la acción teatral de las obras con los escenarios. Se ha aprovechado en mucho para dar sabor a las películas ciertas decoraciones ficticias, creadas en la simple imaginación del director, descuidando la vida de ellas. Griffith emplea la decoración de la verdad, la calle, el campo verdadero, así sucio, desagradable, aburridor, o bien hermoso y poético. Lo mismo da ya que muchas veces nos encontramos nosotros mismos en situaciones semejantes. ¿Por qué no va a ser posible que tengamos una sensación inmensa de placer, que amemos a una mujer con un idilio edénico en medio de unas peñas sucias, tristes, pobres de estética e ingratas? No hay ningún jardín florido para que adorne nuestros amoríos; pero dentro del espíritu hay una sensación muy grande; pero con toda la grandeza de la realidad.

La protagonista es una de las buenas actrices de la nueva generación norteamericana: se llama Carol Dempster, y la vimos actuar en la cinta "Una noche de terror".

La construcción del Teatro O'Higgins.—Continúa con gran actividad la construcción del nuevo teatro palacio O'Higgins, de la sociedad Aurelio Valenzuela B. y Cía. Se espera poder efectuar su inauguración en los últimos días de Marzo o en los primeros de Abril.

Como ya lo hemos publicado, este hermoso coliseo está ubicado en la calle de San Pablo esquina de Cumming, en un barrio densamente poblado. Tendrá la misma capacidad del Esmeralda, pasará los mismos espectáculos que el famoso teatro de un millón de pesos.

En la próxima semana, los actuales teatros de la sociedad Aurelio Valenzuela B. y Cía. exhibirán la película que muestra los progresos de la construcción, desde fines de Octubre, en que fué iniciada hasta la fecha.

renuncia de todos los atractivos y los placeres de una existencia entregada a las aventuras galantes para rehabilitar su vida en el amor puro e ingenuo de una institutriz americana que después resulta ser una famosa heredera millonaria escondida bajo el incógnito, con el fin de encontrar al hombre que la amara con afecto sincero y desinteresado de su fortuna. La interpretación está a cargo de Lucy de San Germano, Alberto Collo y Olga Benetti.

La nueva interpretación de Alice Calhoun.—Decir "corazones cerrados" es lo mismo que aludir a las casas inhospitalarias donde la atención y la piedad no tienen un rincón que ofrecer al cansancio del viajero. El hombre que se cierra a la voz del sentimiento, que a pesar del ejemplo y de su propia intuición de bien, remacha herméticamente las puertas de su alma, es un hombre perdido para la humanidad y para sí mismo. Cerramos el corazón cuando pensamos más en nosotros que en aquéllos que nos rodean; cuando en aras de la gloria o el dinero nos olvidamos de los seres queridos, sacrificamos el bienestar del prójimo; cuando no atendemos a nuestros deberes para con la esposa; cuando preferimos

MISTERIO

Los médicos recetan
ROBUROL
contra tuberculosis, bronquitis, toses, porque es el remedio que no falla.

PROGRAMAS DE HOY

SPLENDID.—Hoy, [...] "El instante supremo", [...] Swanson y Milton Sills [...] triunfo de una mujer", [...] Ward.
INDEPENDENCIA. — [...] cial y noche, "El secreto [...] ventud", por Zasu Pitts.
ESMERALDA. — "Sangre [...] carne roja", por Milton [...] bel Julienne Scott.
BRASIL. — "¿Madre o [...] por María Jacobini.
SETIEMBRE.—Primera [...] da funciones juntas de [...] roque".
IMPERIO.—Tarde y [...] adoro... Te adoro...
ALHAMBRA Y VICTORIA [...] de y noche: "El conde de [...]
REPUBLICA. — Tarde [...] "La Pecadora", por [...]
ATENAS. — Tarde y [...] príncipe Sergio Panine" [...] Ohnet.
PROVIDENCIA. — [...] dos rivales", por Mabel [...]
IMPERIAL. — Tarde [...] "Amor de apaches", por [...] lliams y Rodolfo Valentino [...]
DIECIOCHO.—Hoy, [...] che: "La espada de [...] "Venganza de ultratumba" [...] Collins.
POLITEAMA.—Especial [...] pelá y con leva"; noche [...]
ELECTRA. — Especial [...] "María Augusta", por [...] tín.
HIPPODROME.—Hoy, [...] noche: "La Vorágine", [...] ry Theby y Stuart Holmes [...] grites".
MUNDIAL. — Especial [...] "Rosa de Muerte".
AVENIDA MATTA. — [...] nocturna: "Los dueños [...] nuras" y "Capitán de [...] Perico Metralla.
ALAMEDA.—Especial y [...] "Cielo con nubes", por [...]
COLON. — Especial [...] "Conflicto", por Priscilla [...] parodista Ricotti.
DELICIAS.—Especial [...] "Las garras del águila", [...] meros episodios.
MINERVA.—Hoy: "La [...] tal", por Itala Mancini [...] chos de la moda", por [...] wards.
AVENIDA.—Tarde y [...] ger Laroque", 2.a función [...]
NOVEDADES. — Hoy, [...] noche: "Intrigas rusas" [...] Delia y Alberoff.
SALA ORIENTE.—Especial [...] che: "Roger Laroque", [...]
IRIS.—Hoy: "Amárrate [...] talones", por Richard [...]

Al Comercio y Público en General
Con esta fecha y ante el Notario señor Fabres, ha [...] do disuelta la Sociedad
"BOTICA Y DROGUERIA ITALIANA WEINSTEIN Y [...]"
haciéndose cargo del Activo y Pasivo el señor Mauricio [Wein]stein G.
Por transformación y modernización del local, la [...] estará cerrada hasta fines de Marzo. Los pagos y cobranzas se atenderán provisoriamente en calle AGUSTINA 975 (al [...] la Casa Artigas).
Santiago, Febrero 23 de 1924.
MAURICIO WEINSTEIN G.

TEATRO ATENAS
HOY — MAÑANA
EL PRINCIPE SERGIO PANINE
La popular novela de Jorge Ohnet, adaptada por Pathé París.
Debut del humorista excéntrico y parodista RICOTTI
CINE: "La Pecadora", por Paulina Starke.

HOY 6.30 ALHAMBRA Y VICTORIA 9.30 HOY
REPETIMOS, POR EL GRAN EXITO QUE HA ALCANZADO, LA VALIOSA PELICULA DE ARTE Y DE HISTORIA, DEL CINE ALEMAN:
EL CONDE DE ESSEX
CON AGNES STRAUB, ERNA MORENA, EVA MAY Y EUGENIA KLOPFER

CITACIONES

El Salto F. C.— Cita para el Domingo a las 9.30 A. M., a junta general en el Patronato San Ramón, para la elección de Directorio.

Independencia Juvenil F. C.—Directorio para hoy, a las 9 P. M., en la Avenida San Luis 1364.

Santiago Rangers F. C. — Junta general para hoy, a las 9 P. M., en "El Diario Ilustrado".

Liverpool F. C.—Socios para el Domingo, a las 3 P. M., en los Campos Sport de Ñuñoa.

Audax Club Sportivo Italiano.—Socios sección foot-ball, para el Domingo, a las 3 P. M., en los Campos de Sports de Ñuñoa.

Luis Arrieta Cañas F. C. — La Junta general se reunirá hoy, a las 8 1|2 P. M., en el Teatro Peñalolén.

Se encarece la asistencia por haber asuntos importantes que tratar, relacionados con las nuevas actividades.

Almirante Simpson F. C.—Junta general para hoy, a las 8.30 P. M., en Toesca 2031, casa 8, para tomar los últimos acuerdos relacionados con el viaje a Peñaflor.

Teniente Rodoy Infantil F. C.—Junta general para hoy, a las 8.30 P. M., en Crédito 421.

Capitán Scott Infantil y Juvenil.—Junta general para hoy, a las 9.15 P. M., en el Teatro Condell.

Tabla: Elección de Directorio y balance de tesorería.

Sportivo Lincoyán F. C.—Directorio para hoy, a las 8 P. M., en Chacabuco 27.

Manuel Acevedo F C.—Junta general para el Domingo próximo, a las 10 1|2 A. M., en calle Herrera 380.

Magallanes F. C.—Junta general para mañana, a las 4 P. M., en Independencia 1499.

Germinar F. C. — Junta general para hoy, a las 8 P. M., Valparaíso N.o 1064, casita 15.

Vega Central F. C.—Junta general para mañana, a las 5.30 P. M., en Salas N.o 216.

Tabla: elección de Directorio.

Miraflores F. C. de Quilicura.—Junta general para hoy, a las 8 P. M., en la calle Opazo N.o 15, de la Población Miraflores.

EL GOBIERNO Y LAS OBRAS DEL ESTADIO NACIONAL

EL EX - MINISTRO DE HACIENDA, SEÑOR VICTOR R. CELIS M., HABLA PARA "LA NACION"

ESTA CONSTRUCCION ES DE TAN ALTA IMPORTANCIA EDUCATIVA, QUE NO SE DEBE ABANDONAR

"Destine la suma de $ 210,000.00 para el Estadio Nacional, de acuerdo con la Ley de Alcoholes, que establece que dichos fondos serán invertidos en la instalación de Campos Deportivos

El Supremo Gobierno destinó el año pasado la cantidad de 210,000 pesos en favor de la Federación Sportiva Nacional, y el decreto respectivo lleva la firma del ex-Ministro de Hacienda, señor Víctor R. Celis M.

Con motivo de las incidencias desarrolladas en torno de la glosa, que concedió aquella suma, hemos entrevistado al autor del decreto, señor Celis, quien se ha servido con su amabilidad de costumbre, darnos respuestas a las preguntas que le hicimos.

—Queremos saber su opinión sobre la distribución de fondos que hizo el decreto de 30 de Mayo del año último para el deporte nacional, y qué objeto tuvo la cesión de los 210,000 pesos de la glosa D. del número 2 del artículo 3.o de ese decreto, a la **Federación Sportiva Nacional, hoy Confederación Chilena de Deportes.**

—"La vida moderna, especialmente la vida de la juventud moderna, necesita del ejercicio físico para su completo perfeccionamiento moral. Esto lo reconoce todo el mundo y lo predican los higienistas y profesores de la enseñanza universal, y yo, que me enorgullezco de haber pertenecido al profesorado de Chile, soy un convencido partidario de esas nobles ideas.

Se me ofreció la oportunidad de demostrarlas prácticamente, cuando desempeñé la Cartera de Hacienda, el año último, y de mi puño y letra y asesorado por la Dirección de Impuestos Internos, redacté el extenso decreto de 30 de Mayo.

Refiriéndome al punto sobre que versa este reportaje, cual es el dinero para el deporte, pues el decreto hace la distribución entera del 5% de la contribución de alcohol, en propaganda educativa contra su uso, en primas a los exportadores por una parte y se destinó más de un millón de pesos al desarrollo de la educación cultural física, en forma desconocida en Chile hasta ese momento.

En cuanto a la glosa D. del N.o 2 del artículo 3, que concede a la Federación Sportiva Nacional 210,000 pesos, imperó en el ánimo del Gobierno el propósito de procurar la conclusión del Estadium Nacional, de Ñuñoa, en el cual la Federación Sportiva, hoy Confederación Chilena de Deportes, colectividad con personalidad jurídica, ha invertido sumas cuantiosas de dinero, sin apelar, hasta aquel momento, a los recursos del Estado. Es del dominio público, y lo ha confirmado últimamente el diputado don Rafael Torreblanca, que visitó el Estadium, que el terreno, que es un cuadrado de cien mil metros, está cerrado en toda su extensión por murallas de cal y ladrillo y cemento; que se han iniciado obras de ese material para las tribunas y terraza de espectadores; que se ha hecho una pista moderna, y se han de continuar las obras proyectadas. Tengo a la vista el plano del Estadium, y veo que se hará además una piscina de natación de cien metros de largo, que será la más grande de Sur-América; que habrá un velódromo, un picadero y una construcción subterránea para tiro al blanco, y en sus extremos, parques infantiles.

Esta construcción, de tan alta importancia educativa no se debe abandonar; pues el decreto de 30 de Mayo, llena el propósito del legislador que en su artículo 172 (ley de 13 de Abril de 1916, N.o 3087), dice:

"Se considerará que satisface el objeto indicado en la parte final del artículo que precede, **la instalación de campos de ejercicios escolares, o juegos atléticos o gimnásticos".**

¿Qué más clara la ley? Haciendo el Estadium, se **instala** un campo de ejercicios escolares o atléticos, y como ya el Estadium Nacional está iniciado, y ha sido inaugurado por el Gobierno del señor Sanfuentes, cumple al actual Gobierno del señor Alessandri, que tan interesado se ha mostrado por el desarrollo del deporte, dar remate a esa obra. Invertir en otra forma los dineros del control del alcohol, dineros del Estado, equivaldría a desquiciar todo este sistema educativo de la cultura física para combatir el alcoholismo, y dar un ejemplo pernicioso.

La idea del Gobierno, al destinar $ 210,000 para el Estadium fué clara y categórica y, a mi juicio, debe mantenerse.

Proceder en otra forma sería apartarse del verdadero espíritu de la ley y de los propósitos del Gobierno.

—¿Qué le parece a Ud. la forma en que se llevó a cabo la Comisión Nacional de Educación Física?

—Otro de los objetos del decreto Celis, era el nombramiento por el Ministerio de Hacienda, de una Comisión de Educación Física, que unifique el deporte y controle la inversión y entrega de los fondos, derivados de la ley de alcohol.

Tomando lecciones de la experiencia, y como un punto de similitud no de igualdad, tuve en cuenta las palabras del escritor uruguayo don V. M. Carrió, que al hablar de la Comisión Nacional de Educación Física del Uruguay, creada por ley, no por decreto, en 1906, en su libro Legislación Uruguaya, dice:

"La Comisión Nacional de Educación Física SIN INMISCUIRSE EN LA MARCHA de las instituciones, cuya vida es próspera, merced al apoyo que siempre encuentra, **alienta** el movimiento general, y es ella el órgano para la solución y fiscalización de las dificultades financieras.

En consonancia con estos principios, redacté un decreto, en que hacía el nombramiento de esa Comisión, con personas y organismos altamente prestigiosos, a fin de que procurara la unión del deporte, y **corriera con la distribución y fiscalización del dinero, sin inmiscuirse en nada, absolutamente en nada en la organización ni control de las actividades deportivas,** que han nacido y crecido a esfuerzos de la iniciativa individual.

Mi suerte no me acompañó hasta el final, y el decreto que yo había concebido, se llevó a término por el Ministro de Justicia del Gabinete que sucedió al de que yo formé parte.

Nunca me he detenido a poner amor propio o vanidad en las obras que concibo o emprendo, de interés público, y de ahí que no me haya detenido a reclamar para mí la concepción o paternidad de aquel decreto. Siento satisfacción patriótica, porque se consumó y lo he aplaudido y aplaudo con mi mayor interés, y formulo fervientes votos por su éxito más completo.

Los deportes merecían estas atenciones del Gobierno y merecen que se siga ocupando de ellos, y de sus intereses.

CANOSOS Y CALVOS

Acudan hoy mismo a casa del Dr. R. BENGURIA B., Moneda 875 altos, y en pocos días se mejorará radicalmente.

FOOTBALL

Una visita a nuestro país de la Federación Española de Foot-Ball

La Federación Española de Foot-ball ha declarado que esa institución deportiva tiene como uno de sus principales objetivos el ideal de acercamiento con los países americanos de habla española, para cuyo objeto organizará un viaje por estas naciones.—("United Press").

Confirmando este cable, el Director de la Oficina Permanente de la Confederación Suramericana de Foot-ball, se ha dirigido al señor Rafael Torreblanca, presidente de la Federación de Foot-ball de Chile, preguntándole si la entidad chilena estaría en condiciones de medirse con los españoles.

El señor Torreblanca contestó ayer afirmativamente.

ARMANDO ZANELLI F. C.— Entre el personal del Orfeón de Policía, se ha fundado un club de foot-ball, con el nombre de "Armando Zanelli", y ha elegido el siguiente Directorio Honorario:

Presidente, señor Armando Zanelli; Director, señor Manuel Concha. Miembros honorarios, señores Oscar Honorato, Oscar Reevers, oficiales de la Brigada Central Sres. Jorge Díaz, Amador Abarza, Manuel Olalquiaga, Adolfo Pence, A. Guzmán, Quezada, Rafael Acuña, J. Barahona y señor Modesto Rodríguez.

Socios honorarios, señores Nino Brusadelli y Luis A. Roatti.

Directorio efectivo: Presidente señor Dionisio Cortés; Secretario señor Miguel 2.o Muñoz; Tesorero, señor Juan F. Bravo; Directores señores Eloy Riveros y Julio Salas; Capitán del equipo señor Francisco Moya.

LIGA NACIONAL DE FOOT-BALL.—Buena acogida ha tenido entre el elemento footballístico, el campeonato auspiciado por esta Liga y que se iniciará el segundo Domingo de Marzo.

En vista del número de clubs que tomarán parte, el Directorio ha resuelto dividir la competencia en series liviana y pesada, llevando ambas sus respectivos estímulos.

Las inscripciones se reciben diariamente en esta Redacción, de 6 a 7 P. M.

Esperanto F. C.

Esta institución se reunirá en junta general el Domingo próximo, a las 10 A. M., en su secretaría, Natanlel 480, con el fin de elegir el nuevo Directorio para el presente año.

Gimnástico F. C.

Al señor Samuel Jeria se le necesita con urgencia en Bolsa de Comercio, oficina 142.

Liga Infantil de Foot-ball

En conformidad con los reglamentos, desde el Sábado próximo estarán abiertas las inscripciones para los clubs que deseen competir en esta Liga, en San Antonio 30, donde se entregan los formularios.

Los principales requisitos para ingresar a la competencia son: 18, 16 y 14 años máximo para las 1.a, 2.a y 3.a Divisiones, respectivamente, y las estaturas que rigieron en la temporada última.

Las inscripciones valen $ 12, $ 10 y $ 8 para las tres Divisiones, 1.a, 2.a y 3.a.

Los formularios deberán ser acompañados por la suma de 20 centavos cada uno.

BENJAMIN DAVILA F. C.— En junta general celebrada el 7 del presente por esta institución, se llevó a efecto la elección del Directorio para el presente año, quedando constituído así:

Presidente honorario, señor Arturo Roldán; directores honorarios, señores Carlos Reyes, Juan Vargas, Eloy Mora y Jacinto Romero; presidente efectivo, señor Manuel A. Marzán; vice-presidente, señor Pedro Salas; tesorero, señor Carlos Muñoz; pro-tesorero, señor Juan Pavez; secretario señor Neftalí Quiroz; pro-secretario, señor Higinio Madrid; directores, señores: Pedro Arias, Eduardo Araya, Guillermo Valencia y Juan Klaffos; capitán del primer equipo, señor Alfredo Salomón; vice-capitán, señor Víctor González; capitán del segundo equipo, señor Juan Klaffos; vice-capitán, señor Fredilberto Castro: capitán del tercer equipo, señor Abraham Merino; vice-capitán, señor Pedro Arias; capitán del cuarto equipo, señor Manuel Vera.

EL BOGOTA F. C.—Después de un año de receso, vuelve otra vez a las lides footballísticas este club, para lo cual ha resuelto ingresar a la Asociación Santiago a competir por la Tercera Serie, donde procurará tener una actuación lucida, y por lo demás sobresaliente, dada la calidad de los muchachos que componen este novel club, en el que figuran jóvenes entusiastas y vigorosos de sobresaliente figuración.

Además, se nos encarga poner en conocimiento de la juventud del barrio, que se han puesto los registros a su disposición para los que deseen pertenecer a él, y se dirijan al señor Banda, en Madrid 1430, secretaría.

ATLETICO REGIMIENTO BUIN F. C.—Nuevo Directorio de este club para el presente año:

Directorio honorario: Presidente, Comandante Teniente Coronel don Ricardo Olea R.; vice-presidente, Mayor señor Herminio Gómez; 2.o vice-presidente, Mayor señor Luis Jiménez.

Directorio efectivo: Presidente, vice 1.o Ernesto Bastías; vice-presidente, vice 1.o Carlos Espejo; secretario, sargento 2.o Armando Carrión (reelegido); pro-secretario, cabo 2.o Enrique Flores (reelegido); tesorero, vice 1.o Luis Jiménez; pro-tesorero, vice 1.o Manuel Gutiérrez; capitán primer equipo, sargento 2.o Primitivo Santis; vice-capitán primer equipo, sargento 2.o Francisco Correa; vice-capitán 2.o equipo, señor Ernesto Tobar; directores: sargento 2.o J. López; sargento 2.o O. Henríquez; Francisco Correa; vice 1.o José Díaz y E. Tobar; delegado ante la Asociación Sportiva Militar, el vice 1.o José Verdugo; ante la Asociación de Tiro, sargento 2.o Julián Pimentel.

"Los Sports"

Esta revista, que pronto cumplirá un año de vida, nos ofrece en su número 51, que se entregará hoy Viernes a la circulación, una edición muy interesante, de la cual da cuenta el sumario que copiamos a continuación:

Abeleida, el gran corredor porteño (gran portada).—El Capitán Aracena irá a Europa.—Buenos Aires, el "Dorado" del boxeo.—Los boxeadores franceses que han llegado a la Argentina.— Siluetas deportivas de Valdivia.—De nuestros rings: Luis Fernández, por el Marqués de Queensberry.—Por los rings americanos.—Los deportes en la 3.a Zona de los Ferrocarriles.— "The wild bull of the pampas" versus "The Chilean Jaguar".—El match Firpo-Lodge.—La actuación de Romero y comentarios sobre Firpo. — Eugenio Criqui.—Desafíos de aficionados.—A través de los 18 años del Gimnástico F. C., por Carlos Zeda.—Las partidas de Verano en el Valparaíso Polo Club.—La gran prueba ciclista del Domingo.—Los estilos en el lanzamiento del dardo. — Correspondencias de Concepción. — Rafael Zúñiga gana el campeonato nacional de la milla.—Un torneo acuático en Las Torpederas.—Nuestros dirigentes: don Federico Helfmann, presidente de la Confederación Nacional de Deportes, por Alvarez.

Si Ud. sufre de estreñimiento tome

FRUTALIN 18

ATLETISMO

ASOCIACION ATLETICA DE SANTIAGO

LOS PREMIOS DE LAS TEMPORADAS 1922 Y 1923

El nuevo Directorio que preside el señor Luis Mandujano, ha trabajado activamente para hacer entrega de los premios de las temporadas 1922 y 1923; estos estímulos ya están todos en poder del señor presidente.

Los premios obtenidos en el año 1923 y los de la temporada 1922, se darán una vez que la Secretaría consiga todos los resultados generales. Al hacer la lista de los premiados se advierte a los atletas que el que no figure y se crea con derecho a premio puede hacer su reclamo antes del 22 de Marzo, fecha en que se entregarán todos los premios de las dos temporadas pasadas:

AÑO 1923

Torneo de novicios

100 metros: 1.o, Fdo. Primard; 2.o, S. Oyarzún y 3.o, Ato. Riedel.

200 metros: 1.o, Fdo. Primard; 2.o, P. Contreras y 3.o, A. Villarroel.

800 metros: 1.o, L. Lastre; 2.o, A. López y 3.o, E. Arellano.

5.000 metros: 1.o, I. Moraga; 2.o, A. Gutiérrez y 3.o, A. Casanovas.

200 metros vallas: 1.o, Fdo. Primard; 2.o, A. Drouiley, y 3.o, L. Bustamante.

400 metros: 1.o, A. Villarroel; 2.o, L. Lastra y 3.o, A. López.

1.500 metros: 1.o, I. Moraga; 2.o, L. Lastra y 3.o, H. Venegas.

Lto. bala: 1.o, A. Acevedo; 2.o, D. Fruttero y 3.o, Otto Riedel.

Disco: 1.o, M. Pérez; 2.o, A. Morales, y 3.o, A. Rivera.

Salto alto: 1.o, S. Cabello; 2.o, F. Libra, y 3.o, Otto Riedel.

Dardo: 1.o, M. Flores; 2.o, M. Miranda, y 3.o, Otto Riedel.

Salto largo: 1.o, Otto Riedel; 2.o, F. Rivera, y 3.o, L. Bustamante.

Garrocha: 1.o, Otto Riedel; 2.o, L. Barros, y 3.o, H. Caresiotti.

Todo competidor, serie A.—Mayo 12 y 13

100 metros: 1.o, L. Miquel; 2.o, Vidaurre, y 3.o, R. Müller.

800 metros: 1.o, L. Lastra; 2.o, O. Guajardo, y 3.o, U. Paredes.

1.500 metros: 1.o, D. Guajardo; 2.o, P. Arancibia, y 3.o, Abricot.

10.000 metros: 1.o, F. Castillo; 2.o, Casanova, y 3.o, (no hubo competidor).

200 metros: 1.o, Miquel; 2.o, Hahn, y 3.o, Vidaurre.

400 metros: 1.o, A. López, (sin competidor).

5.000 metros: 1.o, E. Campos; 2.o, F. Castillo, y 3.o, (no hubo competidores).

110 metros vallas: 1.o, Stgo. Pérez; 2.o, Hernán Orrego, y 3.o, G. Moreno.

(Continuará).

Club Deportivo "El Viajante"

Hoy, a las 8.30 P. M., en Bezanilla 1173, se llevará a efecto la manifestación que este club ha preparado en honor del capitán del primer equipo de foot-ball, señor Ricardo Beardeley, como despedida de soltero.

Es de esperar, atendiendo las grandes simpatías que se tiene conquistadas en el seno de la institución el señor Beardeley, que esta manifestación se vea muy concurrida.

FEDERACION ATLETICA DE CHILE. — Con todo entusiasmo siguen su entrenamiento los corredores que tomarán parte en la carrera ida y vuelta a "La Cisterna" con un handicap de 6 minutos.

Las inscripciones se reciben en Lord Cochrane, Agencia "La Esmeralda"; en Independencia, Botería "El Universo", y en Bezanilla 1173.

CENTRO DEPORTIVO FLAMENGO.—Hoy, a las 9 P. M., en "El Diario Ilustrado", se reunirá este Centro en junta general para hacer entrega de los premios a los ganadores de la carrera infantil efectuada el Domingo último.

Con este motivo se cita a los jóvenes: Hugo Godoy, Juan Castro, Humberto Salfate, José L. Madrid y Eduardo Astudillo.

EXCURSIONISMO

Federación de Excursionistas y Exploradores de Chile

El Consejo Directivo de esta entidad se reune hoy a las 9.30 P. M., en Huérfanos 1062.

Tabla:

Aprobación de los Estatutos; y Elección de Directorio.

Se encarece la asistencia.

Vigorice sus nervios con

VITALINA

y podrá disfrutar de la alegría del vivir.

CICLISMO

UNION DEPORTIVA ESPAÑOLA (Sección ciclismo). — El próximo Domingo se correrá la carrera Santiago Aroquindo-Santiago, para todas las categorías, con premios a los vencedores, los cuales han sido donados por miembros del Directorio y socios del club.

Se nota bastante entusiasmo entre los ciclistas por participar en dicha prueba, que servirá de preliminar para el gran campeonato oficial del club, por el año 1924, que se prepara para una fecha próxima.

Las inscripciones se reciben donde el capitán, San Diego 690, y se correrán impostergablemente el Sábado a las 8 P. M.

EL BUEN FUMADOR no gasta otro PAPEL DE CIGARRILLOS sino el de BRAUNSTEIN Frères — PARIS

Proveedores del Estado Francés y de las principales fabricas chilenas para PAPEL de CIGARRILLOS en hojitas

Zig-Zag

Fuera de Concurso Londres 1908 - Turin 1911

FUMADORES, Exijan en todos estancos el Zig-Zag

LA BONDAD DE LAS

VACUNAS

Contra el CARBUNCLO QUE PREPARA EL

INSTITUTO BIOLOGICO de la Sociedad Nacional de Agricultura

está demostrada por la creciente demanda de los agricultores, como lo prueba el siguiente estado de las vendidas:

Año 1921 . .	33,158	Total en 3 años
Año 1922 . .	136,185	366,650
Año 1923 . .	197,307	DOSIS

ORDENES E INFORMES: S. Francisco 2291 Teléfono 58, San Miguel

NOTA. — El dinero que usted pague por estas vacunas no irá al extranjero, sino que quedará en Chile para desarrollar los servicios del Instituto y servir mejor los intereses de la agricultura nacional.

Bailes Modernos

EDICION ECONOMICA

(REVISADA)

1	ELEONORE	SHIMMY
2	PADRE NUESTRO	TANGO
3	TANGO DE LA MUERTE	TANGO
4	ELECTRIC GIRL	SHIMMY
5	MUJER	TANGO
6	DUDAS DE AMOR	SHIMMY
7	YES WE HAVE NO BANANAS	SHIMMY
8	BALISCA	SHIMMY
9	MAQUINALMENTE	SHIMMY

ESTA EDICION SE AUMENTARA SEMANALMENTE CON DOS NOVEDADES

PRECIO:

$ 0.40 c|u.

GRIMM Y KERN

(SECCION MUSICA)

AHUMADA 99, ESQUINA MONEDA

LLEGO A SANTIAGO

la afamada anilina UNIVERSAL para teñir en casa, que domina en Valparaíso y Sur de Chile.

Unica que se garantiza que no mancha y que sorprende sus clientes con regalos.

40 HERMOSOS COLORES

En venta: en todas las buenas Boticas de la República. M-19

Carneros Hampshire Down

Hijos de Padres de Pura Sangre y de Ovejas Seleccionadas.

Se VENDEN en la

Hacienda "SAN MIGUEL"

Estación General Cruz

Dirigirse a la

ADMINISTRACION

M-2

VETERINARIA

En el Consultorio Clínico del Veterinario de "La Nación", Dr. L. Schmidt Herman, se atienden consultas y llamados a domicilio para la atención médica de animales enfermos

Horas: 9 a 12 A. M. y 2 a 7 P. M.

SAN ANTONIO N.o 457 Teléf. 3649

MUEBELS

de todas clases a precios sumamente bajos, y con GRANDES FACILIDADES DE PAGO, vende

MUEBLERIA LA REPUBLICA

Sto. Domingo 1026

CONSULTE NUESTROS PRECIOS

GRAN REMEDIO UNIVERSAL NITRO - OZONA

Lowe-Weissflog, el único comprobado por medio de la radiografía que cura tuberculosis (tisis). Pruebas a la vista. Afamado desde 1887 cura radicalmente hígado, riñones, estómago, pulmonía, bronquitis, asma, hipertrofia, diabetes, albuminuria, reumatismo, hidropesía, obesidad, raquitismo, epilepsia, apoplegía, anemia, catarro intestinal, disentería, apendicitis, peritonitis, almorranas, fístulas furunculosas, enfermedades piel, sangre, enfermedades secretas, Prodigioso en aneurisma, en enfermedades corazón, cerebro, vista, espina dorsal, etc. Viruela, peste negra, hemorragia, peste bubónica, tifus, peste y fiebres en general son vencidas a las pocas horas con repetidos lavados intestinales y tomas. Igual tratamiento para demás enfermedades. Catecismo Nitro-Ozona, consúltelo todo enfermo, sea cual fuese el mal encontrará el medio seguro de sanar radicalmente. Remítesele gratis a quien lo pida. — Luis Lowe. Claras 149. Teléfono 1830. Casilla 32. — Droguería Daube, Boticas principales.

MUESTRAS de TELAS INGLESAS

DE GROVES Y LINDLEY

pueden ver los interesados en Valparaíso, en la Pensión Ruckes, o Cochrane 791, oficina 2. Escriban a Casilla 3733, pidiendo datos.

TELAS INGLESAS DEL LARGO DE TRAJES POR CORREO

Escriban en seguida para recibir cien muestras de las mejores telas inglesas. Sólidos Worsteds. Tweeds escocesas elegantes Jergas Indigo, etc., por correo al metro. Largo del traje o de cualquier largo. Compren directamente por correo y se ahorrarán al menos una tercera parte. Se garantiza la devolución del dinero si el envío no da satisfacción. Escriban pidiendo muestras a

GROVES & LINDLEY

131 The Lion, Huddersfield Inglaterra

Trajes a medida, mándanse también por correo.

MUESTRAS DE TELAS INGLESAS

DE GROVES Y LINDLEY

pueden verse en SEWELL, en la tienda de Mrs. Purdie y en Caldera, Casa Santiago Giovanetti. Próximamente en Santiago.

Crema Araucana

Quita manchas, pecas, espinillas y empeines de la cara.

Pídase en todas las Boticas.

HERNIAS

Bragueros elásticos, fajas con pelotas neumáticas. Piernas y brazos artificiales. Aparatos ortopédicos, muletas.

ARMANDO CHAPUIS

A. Prat 346. — Casilla 40.

UNICO ESPECIALISTA EN CHILE

CARBON DE ESPINO

tallo, muy buena clase, especial para detallistas, desde 10 sacos,

$ 14.50

de quillay, lo mejor de lo mejor desde 10 sacos,

$ 9.50

BODEGA LA PATRIA

CHACABUCO 15

Teléfono 168 Estación

Por fin de temporada

LA MALETERIA

"EL FARO"

ESTADO 74

LIQUIDA a menos de la mitad de su valor las maletas, maletines, cajas, sombrereras, necesaires, billeteras, carteras para señora, etc., etc.

F—28

Gran Residencia en Alameda

INMEDIATA PLAZUELA DEL CERRO

Vendemos extensa residencia de un piso, 13 grandes departamentos, baños, 5 de servicios, 3 patios, uno de ellos con galería de vidrios, pisos de parquet. Construcción muy sólida, higiénica, en perfecto estado. Mide 16.50 de frente por 65 metros de fondo.

PRECIO: $ 280,000

GUZMAN, SILVA Y Cía.

1343 — HUERFANOS — 1343

Una Prueba de Refinamiento

DIENTES bien conservados y encías rosadas y sanas, son una demostración inequívoca de refinamiento. Encías inflamadas son encías enfermas

No ensaye dentífricos asperos y arenosos, use SOZODONT que ha sido considerado como el más sano y eficaz durante los últimos cien años.

Aconsejamos que después de limpiarse la boca se le de un masaje rápido a las encías.

Fabricantes HALL & RUCKEL, Incorporated 153 Waverly Place, N. Y., U. S. A. HAROLD F. RITCHIE & Co. 171 Madison Avenue, N. Y. U. S. A.

SOZODONT

EL GREMIO DE EMPAPELADORES

EN LA TARDE DE AYER HACE ENTREGA A LAS PAPELERIAS DE UN PLIEGO DE PETICIONES

En ediciones anteriores hemos estado dando cuenta del movimiento de opinión iniciado entre el gremio de empapeladores, a fin de obtener un mejoramiento dentro de su actual situación económica y social.

En efecto, en la tarde de ayer, una numerosa comisión, cumpliendo un acuerdo de asamblea, pasó a las diversas papelerías, e hizo entrega del siguiente pliego de peticiones:

doce pesos, precio de venta, $ 1.50. Guardas corrientes, colocadas a máquina o recortadas a mano $ 1.20; guardas ,combinadas, $ 1.50; esquineros de jénero, cada uno, $ 0.60; jéneros en tabiques, el metro, $ 0.40; moldura plateada o dorada, $ 0.40; hule, el metro, $ 2.00; hule, guarda, el metro, $ 0.50.

La tira de guarda se pagará igual al rollo. Papel sin guarda pagará 20 precio de venta, 2; id. de once a quince pesos precio de venta; 3; id. de dieciséis a veinticinco pesos, id. id., $ 3.50.

Los rollos de las fajas se pagarán tantas colocaciones como fajas se dividan, al mismo precio del papel, según su clasificación. Los filetes serán, su precio fijo, un peso cincuenta. Los rollos que tienen fajas y filetes, juntos, se pagarán tantas fajas o filetes como traigan, a razón de un peso cada uno.

LOS EMPAPELADORES EN NUESTRA IMPRENTA

TARIFA ESPECIAL

Papel guía, la tira, $ 0.80; id guía cuero, la tira, $ 1.40; id. id. aspillera estampado, delgado, el rollo, 1.50; id. aspillera estampado, grueso, el rollo, $ 2.20; id. opaco delgado liso, pintado, el rollo, $ 1.50; id. id. grueso, liso, pintado, el rollo, $ 2.00; id. medio cuero, el rollo, $ 2.00; id. cuero, el rollo $ 3.00; id. imitación seda o raso, el rollo $ 2.50; id. gamusa delgado, el rollo, $ 4.00; id. id. grueso, el rollo, $ 5.00.

TARIFA PARA LOS PAPELES NO CLASIFICADOS EN LA TARIFA ESPECIAL

Papel liso nacional, $ 0.50; id. de uno a dos pesos su precio de venta, $ 0.60; id. de dos a tres pesos, precio de venta, $ 0.70; id. de tres a cinco pesos, precio de venta, $ 0.80; id. de cinco a siete pesos, precio de venta, $ 1.00; id. de siete a diez pesos, precio de venta, $ 1.20; id. de diez a doce ... centavos por colocación. Todo rollo de papel que tenga más de siete metros por cincuenta centímetros de ancho, pagará en aumento. Papel en piezas con guardacillas, en frisos en baños o sistema inglés, pagará veinte centavos más por colocación en rollo o tira de guarda, será considerada como friso todo papel que dé más de tres tiras.

EN PANBAUX HECHOS

Papel camisa, el rollo, $ 0.70; id. pintado fino, hasta $ 10, precio de venta cada rollo, $ 3; id. pintado fino, de más de $ 10, su precio de venta, el rollo, $ 3.50; id. aspillera estampado, delgado, el rollo, 3; id. id. grueso, el rollo, 3.50; id. imitación seda o raso, el rollo, 3.50; id. medio cuero el rollo, 3.50; id. cuero, el rollo, 4.; id. gamusa, el rollo, 6.

EN PANBAUX POR HACER

Papel de uno a seis pesos, precio de venta, 1.50; id. de siete a diez pesos,

TRABAJOS A PRECIO CONVENCIONAL

Compostura en yeso o jénero, empapelar en escalas, vestíbulos, despensas, estanterías, pasadizos, engrudar murallas, sacar papel viejo, lijar papel viejo, o, camisa, todos estos arreglos se tratarán con el cliente o la casa vendedora antes de trabajar, para así evitar dificultades posteriores. Igualmente todo trabajo que no esté incluído en esta tarifa.

Los trabajos fuera del radio urbano pagarán veinte centavos más por colocación. Los trabajos fuera de la capital, tendrán un recargo de veinte centavos más por colocación; además los gastos (comida, pasaje y alojamiento), correrán por cuenta del cliente. Cuando sea una sola pieza será a precio convencional.

PUBLICACIONES DE LA ASOCIACION DE CUADROS ARTISTICOS OBREROS DE CHILE

CENTRO ARTISTICO NACIONAL PEDRO SIENNA.—Con todo entusiasmo se activan los preparativos para la velada que este Centro llevará a efecto próximamente en los salones de la Sociedad Artesanos La Unión.

Para hoy se cita a junta general ordinaria, a las 8.30 P. M. Local de la secretaría.

CENTRO ARTISTICO ARTURO ALESSANDRI P.—Acuerdos tomados en su última sesión:

Aceptar el reingreso de la señorita Juana González, entusiasta exsocia del conjunto; Aceptar en todas sus partes la nota enviada por la Asociación de Cuadros y nombrar en la próxima sesión los delegados: Facultar a los señores Hernán Tamayo y Alejandro Vargas, para redactar las notas a los socios honorarios; Dejar en tabla al aspirante a socio señor A. Maldonado; Citar para hoy a todo el directorio, a las 5.30 en "La Nación" para tomar una fotografía y para las 8.30 citar a todas las personas que tomarán parte en la velada de Tiltil, especialmente a la señorita Guillermina Poblete y el señor C. Poblete. A la persona que falte a esta reunión, no se le tomará en cuenta en dicha velada.

... DE LA FEDERACION OBRERA DE CHILE

"SECCION TABACALEROS". — Se advierte a los federados que hoy termina el plazo dado para la firma del nuevo libro de registro. Por consiguiente, desde el 1.o de Marzo, según el número de socios con qué se cuenta, será el trabajo que habrá que hacer en bien de la institución.

Se cita a junta general para hoy, a las 8.30 P. M.

FIESTAS SOCIALES

EL BENEFICIO DE MAÑANA.— Mañana se llevará a efecto en el local de la calle Bandera N.o 832, el baile de beneficio a favor de la campeona suramericana en resistencia de baile, señorita Genoveva Cabrera.

Para esta velada se cuenta con el concurso de varios aficionados muy conocidos entre los círculos obreros de esta capital.

CENTRO POLICIAL MANUEL VILLALOBOS. — Hoy, de 9 a 12 P. M., habrá baile familiar con orquesta. Local social, San Martín 772. Se invita a las relaciones sociales.

CENTRO 1.o DE MAYO.—García Reyes 835.—Mañana, a las 9 P. M., se le dará principio al baile social con orquesta que la comisión de fiestas ha venido preparando en honor de los socios de la Instructiva Obrera.

¡¡IMPOSIBLE

COMPRAR MEJOR Y MAS BARATO!!

Cada minuto que pasa es una oportunidad que se pierde sino aprovecha nuestra grandiosa venta de este mes.

Los precios son tan extraordinarios que salen de lo común, asombrando por su extrema baratura y la calidad de los artículos es tan buena que invita a comprar aún no necesitando.

CORBATAS	CINTURONES	CALCETINES
LIGAS	SUSPENSORES	PAÑUELOS
CAMISETAS	CALZONCILLOS	PIJAMAS
GUANTES	CUELLOS	TOALLAS
COLONIAS	HOJAS de afeitar	BUFANDAS
		COLLERAS

LA CORBATINERA

ESTADO 266 — AHUMADA 324

GRAN ACONTECIMIENTO

Próximamente recibiremos el nuevo modelo de cuellos "HAY QUE VER", de la ya afamada marca "BALA".

Estudiantina "Exequiel Vilches"

Con todo entusiasmo se prosiguen el próximo Domingo, en los salones de la Sociedad de Artesanos La Unión, la gran velada literario-musical y baile social en honor y beneficio del conocido profesor de música señor Andrés Copia Marín, que le preparan las estudiantinas Protección Mutua de Señoritas, Exequiel Vilches e Independencia.

Esta será una demostración de simpatía por sus esfuerzos en pro de la cultura dentro de las organizaciones obreras de la capital por más de veinte años.

El señor Copia Marín, en la actualidad se encuentra enfermo de cuidado y por lo tanto se ruega a sus alumnos se sirvan visitarlo. Vive en calle Luis 2.o Johnson, Negrete.

Entradas para este beneficio pueden obtenerse en la Estudiantina Exequiel Vilches, San Francisco 748, Estudiantina La Protección Mutua de Señoritas, San Pablo 1276 y en la Estudiantina Independencia.

Centro El Despertar

LA VELADA DE ESTA NOCHE.— Esta noche, a las 9, en Matucana esquina Rosas se efectuará en el salón social de este Centro, la velada que ha venido preparando la comisión de fiestas, a beneficio del activo propagandista de la Federación Obrera" y del Partido Obrero Comunista, señor Juan Gómez quien, como lo hemos manifestado, en nuestras ediciones anteriores, fué herido durante unas incidencias obreras.

Ante esta situación el obrero Gómez único sostén de su numerosa familia, no puede, por hoy cumplir con los deberes de su hogar que reclama el sustento diario y la atención necesaria para salvar su vida.

El beneficio de hoy, entonces, es ... cuando el obrero Gómez cuenta con amplias simpatías en el campo obrero organizado, y en especial en el barrio de Yungay, donde ha actuado con mayor actividad.

CENTRO RECREATIVO ARTES GRAFICAS.—Hoy habrá clase instructiva. El Directorio se reunirá hoy, a las 9.30 P. M. en sesión ordinaria en Delicias 1833.

C/ DILIA A... ICA "OLYMPIA".— Hoy habrá clase instructiva, de 9 a 10 P. M., para después seguir con un baile social.

SALON TEATRO DE LA I. W. W. —La comisión de fiesta ha organizado una velada para mañana, a las 8 P. M.

Las obras que se pondrán en escena son por demás atrayente.

Local social, Nataniel 1057.

ACUERDOS SOCIALES

Escuela Nocturna Fermín Vivaceta de la Sociedad Artesanos La Unión

En su última reunión, la Comisión de escuela de la Sociedad Artesanos La Unión tomó los siguientes acuerdos:

—Nombrar secretario de la comisión al señor Armando Herrera Rojas.

—Llamar a concurso para proveer el cargo de profesor del curso de dibujo, que se abrirá el presente año.

—Formar entre los alumnos de este establecimiento un Centro Deportivo, con secciones de box, pedestrismo y excursionismo.

—Llevar a efecto los días Viernes, cada quince días, veladas culturales para los alumnos y sus familias. Para realizar este acuerdo se cuenta ya con el concurso desinteresado de la Asociación de Cuadros Artísticos Obreros de Chile.

—Las sub-comisiones de vigilancia quedaron constituídas en la siguiente forma: Día Lunes, señor José Gómez; Martes, señor José Pérez; Miércoles, señor Vicente Ruiz; Jueves, señor Roberto Barrera; Viernes, señor Diego Carrasco.

Inspectores generales, señores Nolberto Villagrán y Armando Herrera.

FEDERACION DE OBREROS DE IMPRENTA DE CHILE (Sección Santiago). — Versión oficial.— En la sesión celebrada últimamente por la Junta Ejecutiva, se tomaron entre otros, los siguientes acuerdos:

Citar a asamblea general para mañana, a las 5 P. M., con el objeto de solucionar ciertas dificultades relacionadas con el arriendo del local. Y declarar públicamente que la Sección Santiago de la F. O. I. Ch. de acuerdo con sus principios, no participará en ninguna manifestación de carácter político.

CENTRO SOCIAL CARMELO Y PRAGA.—Hoy, a las 9 P. M., tendrá lugar en el Centro Social Católico Carmelo y Praga, una asamblea general extraordinaria en la que deberán tomar parte las distintas secciones del Centro.

Se estudiarán algunas medidas que tiendan a mejorar ciertos puntos de régimen interno. Se pondrá también en discusión otras medidas que entrarán a beneficiar directamente a los socios.

NUEVA HUELGA OBRERA

SE PRODUCE ENTRE UN PERSONAL DE LA SECCION PINT...

LOS PINTORES DURANTE SU VISITA A NUESTRO DIARIO

En la tarde de ayer recibimos en nuestras oficinas la visita de un numeroso personal obrero que trabaja en las obras que ejecuta el contratista señor Máximo Quiroz, el que se declaró en huelga ese día, por el hecho de que dicho constructor se negara a aceptar un pliego de peticiones que se le presentara.

En este memorial, se solicita un aumento de salario.

En esta situación, el personal en huelga nos pide que por intermedio de nuestras columnas, solicitemos en su nombre la cooperación de los demás obreros a este movimiento huelguista. Esta cooperación será en el sentido que no se solicite trabajo en las obras que tiene a su cargo el señor Quiroz y que son las siguientes: Miraflores 457; Compañía esquina de Teatinos; Ejército ...; República esquina de Toesca; Los Leones, calle Costanera.

Para esta tarde, a las ... se ha citado a todos los pintores a una sesión que se celebrará en el local de Nataniel 1057.

EN LA SOCIEDAD UNION DE LOS TIPOGRAFOS

EL BAILE DE FANTASIA DE MAÑANA PROMETE ADQUIRIR TODO UN EXITO

Con la reunión de anoche de la comisión de fiestas, se finiquitaron todos los preparativos para el gran baile de fantasía y acto de variedades.

Como en otras oportunidades, el anunciado baile ha despertado mucho entusiasmo entre los asiduos asistentes a esta sala social.

Los premios que se otorgarán son bastantes llamativos.

Tomando en cuenta los subidos gastos que ha habido que efectuar, los precios que se han fijado son los siguientes: para disfrazados en general, dos pesos; para civiles, con derecho a llevar señoritas, un peso.

La comisión establecerá un buen servicio de ventas de serpentinas, flores, pasteles, refrescos, atendidas por señoritas.

Siguiendo la costumbre habitual de todos los Domingos, el día 2 habrá un baile familiar acompañado por el mismo conjunto musical que amenizará el baile de fantasía.

Se intercalarán algunos números de variedades durante el baile.

EL SORTEO

Cada día aumenta el entusiasmo por participar en el sorteo que está en circulación.

Para que se efectúe pronto sólo falta que cada uno de los encargados de la colocación, le pongan empeño y que cada uno de los encargados de la colocación, le pongan empeño y que el gremio, los socios y amigos de la sociedad, secunden a los vendedores.

En los talleres donde pueda colocarse algún talonario, pueden dirigirse al señor Albino Zúñiga en "La Nación", durante todo el día.

También se puede aprovechar las reuniones de la comisión de fiestas para poder adquirir números sueltos.

A fin de que ninguna persona sea sorprendida, se repite que el talonario que contenía los números del 801 al 825, ha sido declarado nulo por haber sido sustraído.

Sociedad de Socorros Mutuos "Manuel Rodríguez"

ELECCION DE SU NUEVO DIRECTORIO

En la asamblea de junta general celebrada por esta prestigiosa colectividad obrera el Domingo próximo pasado eligió la siguiente mesa directiva para el período 1924-25:

Presidente, don Guillermo Doren, reelegido; vice-presidente, don Alfredo Tellez P.; tesorero, don Demócrito Silva; sub-tesorero, don Severo Ahumada; secretarios, don Enrique Romo L., reelegido; y don Francisco T. Jaña; directores, señores Rafael Sepúlveda, Tránsito J. Valenzuela, Antonio Garín, reelegido; Manuel M. Miño; Eduardo Acevedo, reelegido; Luis A. Torres, Fernando García Ibáñez y don Pedro Uribe.

Comisión de contabilidad, señores Manuel Téllez P., Francisco Rojas L. y don Alberto Mesías.

Comisión de estudios, señores Carlos Alcaide, Tomás de la Puente y Daniel Guerra.

CENTRO FERROVIARIO COMUNA YUNGAY.—Este Centro en asamblea efectuada el 23 de Febrero, tomó los acuerdos que se indican:

No aceptar la renuncia al presidente del Centro, don Ernesto Urzúa Ovalle; muy por el contrario, asistir en masa a su domicilio a rogarle no insista en su determinación; Autorizar al nuevo tesorero señor Jenaro Medina mande hacer un timbre nuevo para uso del Centro; Aplaudir la actitud observada por el tesorero saliente, don Máximo Araya, en lo referente a la forma como dejó establecida la contabilidad en la tesorería de la institución; Conmemorar el próximo aniversario de la fundación del Centro, como un homenaje rendido al directorio saliente, como igualmente al entrante. Esta fiesta consistirá en un banquete que debe efectuarse el Domingo 9 de Marzo; Invitar a dicho acto a los socios honorarios señores Julio Molina Núñez, Arturo Lagos y Francisco Montauban y representantes de la prensa; A indicación del secretario del Centro, don Ernesto Cancino L. de G., se acordó enviar un nota de felicitación a nombre del Centro a los nuevos Consejeros del Honorable Consejo de los Ferrocarriles del Estado, señores Juan Preadnas Muñoz y Manuel Araya; Mantener el acuerdo de aceptar que cancelen sus cuotas los socios que sólo tuvieren dentro de seis meses de retardo reglamentario; Que el nuevo Directorio se trace los mejores rumbos que estén a su alcance, para realizar las aspiraciones de tener el Centro Ferroviario en condiciones que sea la casa de los ferroviarios en la Comuna Yungay; Activar el adelanto de la Cooperativa y reunir los fondos cuanto antes posible para obtener la personería jurídica del Centro.

CONSEJO DE TRANSPORTES. SECCION CONDUCTORES DE CARRUAJES.— Cítase a reunón general para hoy, a las 9 P. M., en su local calle de Santiago N.o 1321.

COMITE DE SOCIEDADES ... RAS DE LA 2.a Y 3.a COMUNA PRO - PLAZAS DE JUEGOS INFANTILES.—Esta tarde a las ... P. M. deberá reunirse esta federación representativa de las sociedades obreras del barrio Yungay con el objeto de seguir activando los trabajos relacionados con la construcción e instalación de la plaza de Juegos para los hijos de los obreros.

Se encarece la puntualidad a la hora, que hemos indicado. Local de la Sociedad Artesanos La ... Riquelme 859.

CITACIONES

Conjunto Artístico ... A reunión para esta noche a las 8.30 para tratar importantes asuntos sobre la marcha de este ...

Sociedad de Empleados de ... A. y S. M.—A junta directiva hoy, a las 3 P. M. y a general ... las 10 P. M.

Unión en Resistencia de ... y Ayudantes.—Para hoy, al ... rio, a las 7.30 P. M.

Local, Sazié 2501.

Federación de Chauffeurs ... —A sesión extraordinaria ... torio para hoy, a las 9 P. M. ... local de costumbre.

Habrá la siguiente tabla: ... correspondencia, cuenta y ... yectos que están pendientes.

Departamento de Construcción de la I. W. W.—Para darle ... los movimientos huelguistas ... hoy, a la hora y local de costumbre.

Comité Pro-Acercamiento de ... nizaciones autónomas.— A ... gados que integran este ... una importante reunión que se efectuará hoy a las 8.30 P. M. ... local de costumbre. Se ruega ... la asistencia ... orque en esta reunión se elegirá la junta ... dad.

Sociedad Sportiva de Socorros Mutuos "20 de Enero".— A ... general extraordinaria para hoy ... 8 P. M., en Ahumada 332 ... señor Vicente Moreno.

Centro Social y Deportivo ... Morales'.— A sesión ordinaria ... Directorio para esta noche a las ... y media, para aprobar el ... presente mes. Se ruega a ... rectores recién elegidos asistir a esta reunión.

Sociedad Unión de Peluqueros ... A junta general extraordinaria ... hoy a las 9.30 P. M. en ... 721 con el objeto de ... sobre asuntos de suma importancia que guardan relación con la ... económica de la sociedad.

Unión Local I. W. W.—Par... ...ana a todos los delegados ... zapateros, curtidores y afines.

Unión Local I. W. W.—Para el Domingo a las 9 P. M. en ... niel 1057 a una asamblea para todos los miembros de esta ... ción.

Centro de Organización ... "Carmelo y Praga".— A ... general ordinaria para hoy a las ... P. M.

acia el descubrimiento del misterio que encierra Dolores Fontana

XISTE UNA GRAVE SOSPECHA CONTRA UNA EMPLEADA DE LA OFICINA, NOS DICE LA SEÑORA ADMINISTRADORA DEL CORREO N.º 4

O SOLO A ESE NOMBRE LLEGA CORRESPONDENCIA SOSPECHOSA, SINO AL DE OTROS, QUE DEBEN OBEDECER AL DE UNA MISMA PERSONA

N ALTO FUNCIONARIO POLICIAL TOMA NOTA DE NUESTROS DENUNCIOS PARA INICIAR LAS INVESTIGACIONES DEL CASO

l público ha seguido con marca- interés las publicaciones de "La ...ión" respecto de la banda de ...fadores que opera en el misterio ...na de cuyas víctimas ha sido la ...ora Ana Tolrad v. de Núñez, do- ...iliada en Talcahuano.

...n nuestras ediciones últimas he- ...s informado detalladamente co- ...trabajan los delincuentes y es- ...ialmente la mujer que se escon- ...bajo el nombre de Dolores Fon- ..., la que dice en sus cartas per- ...ecer a la alta sociedad de San- ...go y que cuenta con altas in- ...ncias en las esferas gubernati-

...ero por las últimas investigacio- ...que hemos hecho, estamos en ...ación de asegurar que en la ban- ...forma parte un individuo que ...eriormente trabajó en la misma ...ma y cuya silueta no es desco- ...ida para la Sección de Seguridad ...Santiago.

...N HOMBRE O UNA MUJER?

...espués de las pesquisas que he- ...s realizado por nuestra cuenta ...le las interrogaciones que hemos ...ho a diversas personas, se nos ...rre que el principal culpable es ...personaje que se oculta bajo el ...dónimo de Dolores Fontana para ...onder su verdadera personali-

...este nombre de Dolores Fonta- ...como cualquier otro de los mu- ...s que usaría, le sirve admirable- ...nte para engatuzar a sus victi- ...s con las historias que les rela-

...Estamos, pues, en que la tal Do- ...es Fontana sólo existiría en la ...nte del tal embaucador, quien la ...a revivir sólo para obtener buen ...ultado en sus siniestros planes. ...cuando el éxito coronaría sus ...bajos, Dolores Fontana pasaría a ...historia dándosele honrosa se- ...tura.

EN EL CORREO N.o 4

...En vista del interés que han to- ...do las publicaciones de nuestro ...rio, que han sido exclusivas, nos ...sladamos ayer tarde al Correo ...o 4 con el objeto de interrogar ...la señora administradora, doña ...isa M. de Monti, y quien podía ...porcionarnos datos de sumo in- ...és, ya que esa oficina es la que ...ve de intermediaria para la co- ...spondencia que despacha y reci- ...la audaz estafadora.

...omo se sabe, la oficina de Correos ...o 4 se encuentra ubicada en calle de Cumming entre Rosas y San Pablo, y tiene un regular movimiento, ya que sirve a un importante sector de la ciudad que tiene gran vida comercial.

Interrogamos a una de las empleadas del Correo por la señora administradora, la que nos hizo entrar a una sala que sirve para la Administración.

Y celebramos con ella la siguiente entrevista:

¿QUIEN ES DOLORES FONTANA?

Como la primera empleada con quien nos pusimos al habla nos dijera que no conocía a tal Fontana y que no podía dar dato alguno al respecto, hicimos la misma pregunta a la señora administradora, la que nos contestó, más o menos, lo siguiente:

—Yo no conozco personalmente a la tal Dolores Fontana, pero una empleada a mis órdenes, que es la que le entrega la correspondencia, puede dar datos verídicos sobre ella.

Pero, por desgracia, agrega la señora administradora, esa empleada no se encuentra actualmente en la oficina.

En vista de las publicaciones de "La Nación", yo tengo sospechas de que esa empleada esté en connivencia con la banda, si es que verdaderamente existe, por los motivos que les voy a explicar.

EL CASO DE LA SEÑORA V. DE NUÑEZ

Cuando la señora N. v. de Núñez llegó al Correo a preguntar por la tal Fontana, no estaba en la oficina la empleada de que les hablo, pero mandó recado a una de sus compañeras para que le dijera a la que se presentara, que la Dolores la esperaba en Vicuña Mackenna esquina de Avenida Matta. Como ese recado lo hizo por escrito, yo lo guardé y lo tengo en mi poder.

Según esa empleada, este encargo se lo había hecho una señora.

Además, cuando la señora de Talcahuano me preguntó por la tal Fontana, yo le expuse que no la conocía, pero que una de mis empleadas tenía noticias de su existencia y con ella se quedó conversando un buen rato.

De Talcahuano se han recibido numerosas cartas para la Fontana y presumo que hayan sido de la señora v. de Núñez.

También se ha recibido de ese mismo punto una carta certificada destinada a la Fontana y que actualmente está en el Correo.

LA INTERVENCION DEL PEQUEÑO PEDRO

La empleada de que les hablo tiene un hijo llamado Pedro, de 9 años de edad, más o menos, y que lo tuve ocupado para la entrega de telegramas.

Este muchacho debe tener conocimiento de lo que pasa en este asunto, porque era el que le llevaba a la tal Fontana toda la correspondencia, y que como les digo, era numerosa.

Y esa correspondencia le era entregada al pequeño Pedro por su madre.

Aquí les debo declarar que ese muchacho lo ocupé porque su madre me pidió un empleo para él, diciéndome que le serviría para vestirse.

Cierta vez le pregunté sorpresivamente a este muchacho si había entregado cartas a lo que me contestó que sí y que su madre lo había mandado también a entregar varias a una señora y que ahora supongo que hayan sido para la Fontana.

Desde entonces sospeché y empecé a vigilar de cerca a la empleada en cuestión y al muchacho.

UN VIAJE A LLOLLEO

Ultimamente me vi obligada a efectuar un viaje a Llolleo y recomendé al personal de empleadas que no debía entregarse ninguna carta certificada o encomienda al nombre de Dolores Fontana porque quería conocerla personalmente o sorprenderla.

A mi regreso, me encontré con una carta certificada para la misma mujer y pregunté si ésta la había reclamado.

Entonces la empleada sospechosa, me contestó que la tal Fontana había ido a buscar su certificado y como no se le entregara en vista de la orden, había protestado enérgicamente.

Sin embargo, ninguna de las demás empleadas ni el empaquetador tuvieron noticias de semejante visita a pesar de que no abandonan la oficina.

Todo esto me hace creer que tenga conocimiento del fraude de que "La Nación" ha venido dando cuenta.

CARTAS, CERTIFICADOS Y ENCOMIENDAS

Como muy bien lo ha dicho "La Nación", continúa la señora administradora, la Fontana recibía numerosa correspondencia no sólo de Talcahuano sino de diversos pueblos de la República.

Y no sólo esa correspondencia se refiere a cartas certificadas sino a corrientes y a encomiendas, muchas de ellas paquetes pequeños y que tal vez contengan esas sustancias que dicen pedía a sus víctimas.

Y cosa rara, no sólo es la Fontana la que recibe por intermedio de este Correo cartas sospechosas, sino que se están recibiendo de Talcahuano, Concepción, Limache, Talca, etc., a nombre de otra señora para la que hay actualmente correspondencia sobrante.

¿Estas últimas se hallan también comprometidas con la banda o son nombres que obedecen a una misma persona? ¿O son simples conjeturas? Quizá.

CON UN JEFE POLICIAL

Ayer a última hora hablamos con un alto jefe policial a quien expusimos nuestra entrevista con la señora administradora del Correo número 4 y las interesantes declaraciones que se sirvió darnos.

Este funcionario policial nos dió importantes detalles acerca de un individuo que trabaja en la forma que hemos detallado y que generalmente se sirve de diversos nombres de mujeres para estafar a sus víctimas.

Y según las publicaciones de "La Nación", no andaría nada de lejos que el tal sujeto fuera el que se sentó frente a la señora v. de Núñez cuando tomó el tren nocturno del Sur y que se apoderó del maletín con el dinero.

Este individuo, además, ha trabajado anteriormente no sólo en Santiago sino también en provincias con el mismo éxito.

Si esta hipótesis del alto jefe resulta, ya se tendría a la persona autora de las estafas audaces de que hemos venido dando cuenta y junto con él caerían los demás culpables y tal vez la empleada de correo que aparece tan estrechamente mezclada en este ruidoso asunto que ha dado origen a nuestras amplias informaciones.

MISTERIO

2000 Vacas Marzo 20, 12.
1000 Caylloma Marzo 20, 7 3|8.
2200 Id. Marzo 6, 7 3|8.
1500 Salvador Marzo 20, 134.
2900 Id. Marzo 6, 132.
3500 Caylloma Marzo 20, 7 1|2.
500 Salvador Marzo 20, 133 1|2.
500 Aysen Marzo 20, 52.
100 Llallaguas Marzo 6, 634.
200 Salvador Marzo 20, 133.
100 Viñas, 33 1|4.

2.a rueda

100 Perfetti Marzo 6, 17 3|4.
100 Penco Marzo 6, 33 1|2.
2000 Antofagasta Marzo 20, 63 1|2.
200 G. Grande Marzo 20, 84.
100 Galicias Marzo 20, 34 1|2.
500 Boquete Marzo 6, 2.
1300 M. Francisca Marzo 20, 9.
14 Cervezas Marzo 6, 64.
100 Viñas Marzo 6, 33 1|2.
100 G. Grande Marzo 6, 83 1|2.
100 G. Grande Marzo 6, 33 3|4.
1550 Tabacos Marzo 6, 85.
200 Huanuni Marzo 6, 83.
200 Español Marzo 6, 148.
65000 Caja 8-1|2, 96 1|2.
500 Kala Uyu Marzo 6, 64 1|2.
1000 Colquirí Marzo 6, 32.
1500 Loa, Marzo 6, 66 3|4.

CAMBIO

1.a rueda. — Vendedor, 42.60; comprador 42.40.
2.a rueda. — Vendedor 42.60; comprador, 42.40.

ORO

1.a rueda. — Vendedor, 223.50; comprador, 223.
2.a rueda. — Vendedor, 223.50; comprador 223.20.

LIBRAS POR ORO

1.a rueda. — Vendedor 13.20; comprador 13.10.
2.a rueda. — Vendedor, 13.20; comprador 13.10.

BOLSA COMERCIAL DE CHILE

Primera rueda

500 S. Cristo, 16 1|2, Marzo 20.
4000 Quilicura, 2 5|8, Mar. 6.
7000 Quilicura, 2 5|8, Mar. 20.
16000 Quilicura, 2 1|2, Mar. 20.
2000 Quilicura, 2 3|8, Mar. 20.
300 S. Cristo, 16, Mar. 6.
2500 Marta, 3 1|4, Mar. 6.
500 S. Cristo, 16, Mar. 6.
13000 Quilicura, 2 3|8, Mar. 20.
23500 Quilicura, 2 1|2, Mar. 20.
100 S. Cristo, 15 3|4, Mar. 6.
500 Quilicura, 2 5|8, Mar. 20.
3000 Quilicura, 2 3|4, Mar. 20.
5000 Quilicura, 2 1|2, Mar. 6.
5000 Quilicura, 2 3|8, Mar. 6.
5000 Quilicura, 2 1|2, Mar. 20.
1400 S. Cristo, 16 1|4, Mar. 6.
500 Sto. Cristo, 16 1|4, Mar. 20.
2000 Quilicura, 2 1|4, Mar. 6.
3000 Quilicura, 2 3|8, Mar. 6.
1000 Quilicura, 2 3|8, Mar. 6.

Segunda rueda

2500 St. Cristo, Mar. 20, 16.
500 Id., Mar. 20, 15 3|4.
9000 Quilicura, Mar. 20, 2 1|4.
27000 Id., Mar. 20, 2 3|8.
23000 Id., Mar. 6, 2 1|4.
500 Id., Mar. 6., 2 1|8.
2500 Espino, Mar. 20, 1 1|2.
200 Francisco, Mar. 6, 8 3|4.

MATADERO PUBLICO

ENCIERRA PARA HOY

Ganado mayor		Ganado menor	
Bueyes	51	Corderos	818
Novillos	80	Terneros	140
Vacas	288	Cabros	13
Vara	90	Terneros	100
Suma	509	Suma	1071

¿Quiere Ud. ganar mucho dinero sin capital?

¿Quiere usted, además, contribuir a enjugar muchas lágrimas, aliviar a los que sufren, sin sacrificio alguno para usted y sin desembolsar un céntimo de su patrimonio?

Es muy sencillo: sin abandonar sus ocupaciones puede Ud. hacerlo, desde cualquiera parte, con sólo recomendar la "Oficina Mutualista", que se dedica a la compra - venta de **propiedades** urbanas y fundos rústicos; a la compra-venta de **mercaderías** y productos naturales, etc., nacionales y extranjeros; a la contratación de **toda clase de seguros**, especialmente contra incendio y riesgos marítimos, y **comisiones generales**, QUE OPERA EN TODO EL PAIS. Por su corrección, bajos honorarios (nunca superiores a los corrientes) y por su altruismo habrá de producir esta oficina grandes bienes y una verdadera y saludable revolución.

La "Oficina Mutualista" le abonará a Ud. la **mitad** de la comisión que le pague el cliente que por su indicación o recomendación le traiga algún negocio. Bien sabido es qué comisión se cobra por corretajes de propiedades y lo que produce este ramo.

En materia de **seguros**, — incluso renovación de pólizas contra incendio, seguros que podrán hacerse **en cualquier punto del país** y en las mejores Compañías nacionales y extranjeras, en que no se cobra comisión alguna, — se le abonará a Ud. una buena suma alzada, que muchas veces podrá ser hasta de miles de pesos. ¿Quién no tiene seguro para su negocio, su establecimiento industrial, su automóvil, su casa, su mobiliario, etc.?

Y cuando el cliente proceda de su libre y espontánea voluntad, sin que haya mediado recomendación o sugestión de otro, entonces la **mitad** (el 50%) de la comisión que pague a la oficina, — o sea, lo que habría de darse al colaborador que no hubo en ese caso, — **se donará a una institución filantrópica** (que indicará el mismo interesado), como ser: el Patronato Nacional de la Infancia, la Liga de Estudiantes Pobres, etc.

Además, la "Oficina Mutualista", de su utilidad líquida distribuirá, anualmente, un buen porcentaje entre las diversas asociaciones que desarrollan sus actividades dando de comer al hambriento, vistiendo al desnudo, enseñando al que no sabe, en una palabra, sirviendo a sus semejantes, a sus hermanos desheredados de la fortuna...

Hemos de buscar la felicidad ajena, — ha dicho el sabio doctor Marden, eminente filósofo y escritor americano, — como un **deber** en beneficio propio y la felicidad propia como un **deber** en beneficio ajeno. La felicidad dimana de dar y entregar, no de recibir y retener... Y agrega ese maestro, —y con él tantos otros, y por sobre todos el Maestro Supremo e inimitable de todos los tiempos, — **que el auxilio al prójimo es lo más valioso del mundo**, y si no lo hacemos así, seremos verdaderamente pobres, aunque poseamos millones, y no podremos gozar plenamente de la vida; y que ningún hombre, por rico que sea, encontrará jamás la felicidad si para él solo la apetece, pues el egoísmo no es ingrediente de las verdaderas satisfacciones de la vida. Por otra parte, la "Oficina Mutualista" tiene muy en cuenta, también, que el individuo no se pertenece a sí mismo, sino que se debe a la colectividad, y que ésta tiene, por lo tanto, derecho a observarlo e inquirir su conducta; a saber qué hace de los beneficios que ella le proporciona, para seguir otorgándoselos cuando el sujeto sabe **dar para que le den**, o negárselos en caso contrario; ya que no debe la sociedad contribuir en forma alguna ni mirar indiferente que se sigan amasando grandes fortunas (sin mayores esfuerzos todavía) cuando sólo sirvan a sus posecedores para la contemplación del "bellocino de oro", o para vivir opulentamente y derrocharlas en forma deleznable, porque esto es un crimen de lesa humanidad, cuando hay infinitos hombres, más desgraciados que las bestias, que mueren de hambre...

¡Señoras, señoritas, caballeros, jóvenes, empleados públicos y particulares, nacionales y extranjeros, grandes y chicos, — cualquiera que sea vuestro credo político o religioso, o aunque no tengáis ninguno, — todos quedáis invitados a ganar dinero, pues el sabio aforismo **"do ut des"** (te doy para que me des), — de los romanos, que dieron su civilización al mundo, — es ahora una hermosa realidad!

Y conforme con esta doctrina, enseña también el sabio Marden, que la mejor política comercial sera cumplir con **el deber** de hermosear y embellecer, en cuanto nos sea posible, la vida de quienes nos ayudan a llevar adelante el negocio.

¡Venid, pues, todos a dar vida a vuestras almas; a ganar refulgente oro que no manchará vuestras manos, colaborando en esta Empresa del más puro altruismo y más acabada mutualidad; que es la aurora que asoma de días mejores y de la gran guerra santa que el mundo todo debe prácticamente declarar, en pro de la humanidad, contra la avaricia, contra el egoísmo!...

¡La hora de la justicia social ha sonado con el advenimiento de la "Oficina Mutualista", ya que la fértil semilla que hoy se lanza, en terreno virgen, habrá de prender vigorosamente en todas las manifestaciones del comercio humano!

No hay que olvidar, pues, ni un instante siquiera, la "Oficina Mutualista", que tan noble finalidad persigue, establecida en Santiago, calle Huérfanos N.º 1235, departamento E.; Correo Central, Casilla 3667. Dirección telegráfica: Mutualista.

EQUIPO ELECTRICO, COMPLETO, para auto, de ocasión, vendo: Rosas 2051.

COCHECITO DOS RUEDAS CON caballo, vendo. Catedral 4404. M-1.o

SE VENDE UN AUTOMOVIL FORD en perfecto estado. Carmen 1496. M-2

CAMION DE DOS RUEDAS SE vende barato. Independencia 2238.

FORD SEDAN, EN BUENAS CONdiciones, recién pintado, vendo en 5 mil pesos. Delicias 4110. M-1.o

VENDO BREACK, M. THOMPSON 3426. 2-M.

OCASION VENDO MOTO PEUGEOT dos cilindros. Avenida Matta 574. 3-M.

CARRETELA CASI NUEVA, CON yegua muy trotona, vendo. Tratar: Avenida Italia esquina Tucapel. Carnicería 1749. M 1.o

VENDO MUY BUENA CARRETEla, especial carga pesada. Tratar: Victoria 1154. F 29

VENDO CARRETELA NUEVA, CAmión firme liviano, victoria particular, bonito automóvil, todo baratísimo. Patricio Lynch 886. M-1.o

COMPRO CARRETELA CON CAballo. Maestranza 130.

FORD PARTICULAR, PARTIDA automática, neumáticos nuevos, vendo ocasión. Morandé 350. 2-M

ARRIENDOS (Necesitan)

DESEO ARRENDAR CASA 7 PIEzas, luz eléctrica en barrio Independencia. Maruri 536. M-1.o

DESEO ARRENDAR MITAD ALmacén en el centro para cigarrería. Bascuñán Guerrero 671. 4-M.

NECESITO ARRENDAR CASA VIEja con extenso sitio, para industria. Arturo Prat 251. M-3

CASA QUINTA NECESOITS TOmar arriendo; preferible Providencia o situación tenga carros eléctricos a mano. Dirigirse dando ubicación precisa a Casilla 2624. M-3

NECESITO DEPARTAMENTO CASA propietaria para guardar muebles. Casilla 2... M-1.o

TOMO EN ARRIENDO CONVENTIllos en arriendo, doy garantida. — Avenida Viel 1152. M-3

CASA HASTA MIL PESOS MENSUAles, para pensión de primera clase necesito con urgencia. Alfredo Ferrán R. Galería Alessandri N.o 1. Teléfono 2960. M-1.o

EN CASA SIN PENSIONISTAS DEseo arrendar pieza grande o dos chicas, matrimonio con niñita dirigirse, A. correo 5. 1-M.

ARRIENDOS (Ofrecen)

A SEÑORA O CABALLERO SOLO arriéndase pieza. Tarapacá 853. M-1.o

CASITAS BARATAS E HIGIENIcas, en cité moderno, calle Aldunate casi esquina Avenida Matta. M-3

ARRIENDASE CASA, SIETE ESpléndidos departamentos, galería vidrios, buenos papeles, 250. San Diego 842.

ARRIENDASE CASA, DOCE ESpléndidos departamentos, dos patios, 350. Chacabuco 658, casi esquina Rosas.

$ 600, DIECIOCHO 779, ARRIENDO espléndida casa altos, numerosas habitaciones. Tratar: San Ignacio 602. 1.o-M

ALTOS ESPACIOSOS SE ARRIENdan. Santa Rosa 731, llaves 626. M-1.o

PIEZAS ARRIENDASE. SAN ISIdro 95. M-2

CASITAS HIGIENICAS CON BAños, $ 50. Castro 472, Cité Modelo. M-1.o

$ 150 BAJOS 5 PIEZAS Y DEPENdencias. Fariña 422. M-2

$ 210 ARRIENDASE NATANIEL 1029, altos bien tenidos, ocho piezas. Tratar: Santa Mónica 1941.

$ 380 ARRIENDASE COMODA CAsa en bajos, flamante, seis piezas y dependencias, dos patios en Santa Mónica 1929, inmediata Cienfuegos. Tratar: Santa Mónica 1941.

ARRIENDASE LOCAL CUALQUIER industria. Serrano 225.

CASA MUY ASEADA, PARA POCA familia, preferida extranjera; disponible. España 764.

DEPARTAMENTO DOS PIEZAS cocina arriéndose. Carreras 660.

$ 35 PIEZA BALCON CALLE, LUZ, persona sola, arriendo. Marambio 13 (Juárez). F-29

DEPARTAMENTO UNA PIEZA, cocina, luz eléctrica Lastra 1705.

SE ARRIENDA DEPARTAMENTO 2 piezas comunicadas y baño anexo, con todo confort. Se prefiere matrimonio extranjero. Huérfanos 742. M-2

$ 350 ARRIENDO LOS ALTOS Agustinas 1060.

ÑUÑOA AVENIDA HOLANDA 450, arriendo casita 9 departamentos 110 pesos. M-3

$ 195 PADURA 585. — ESPLENDIda casa en altos. Luz eléctrica y gas. Tratar: Padura 599. 3-M.

$ 205 GAY 2119. — MAGNIFICA Casa en altos. Luz eléctrica. Casa limpia, papeles casi nuevos. Tratar: Padura 599. 3-M.

$ 230 GAY 2131. — ESPLENDIDA casa en altos. Luz eléctrica. Casa aseada y muy bien ventalida. Carrera N.o 17 (Av. España). — Una cuadra de la casa. Tratar: Padura 599, Esquina Gay. 3-M.

ALMACEN ESQUINA BUENAS ventas, poco capital arriendo barato. Concepción esquina San Isidro. 1-M.

OFICINA Y PIEZA ARRIENDASE Delicias 1164. 3-M.

EN ARTURO PRAT 234, INTErior, arriendo casa 6 piezas y dependencias $ 250. Tratar, casa 2.

CASITAS INDEPENDIENTES, decentes, alcantarillado, $ 36. Cochrane 765, vuelta.

$ 150 DEPARTAMENTO INDEpendiente, casa honorable. Huemul 1124. M 3

8-9 CASITAS EMPLEADOS, SEMAnal. Santa Rosa 1865. M-1.o

ARRIENDO PIEZAS CASA EXtranjera, baño. Serrano 129. F-29

$ 13, 15, 18 SEMANALES ARRIENdo casitas. Chiloé 1740, administración. M-2

ARRIENDO DOS CASAS ALTOS, cómodas. Eyzaguirre 1230-1234. Tra-

SE ARRIENDA PIEZA BIEN AMOblada a la calle. Compañía 1878. 29

$ 60 ARRIENDO CASITA NUEVA 3 piezas, 3 cuadras de carro. Tratar: Bezanilla 1451. F-29

$ 550 ARRIENDO MAGNIFICA CAsa Brasil 59, una cuadra Alameda. Llaves al frente, 56. M-2

CASA RECIEN CONCLUIDA arriendo. Santa Elvira 550. F 29

$ 550 CASA QUINTA MODERNA, 8 piezas, hall, dependencias. Santa Filomena 150. F 29

BULNES 624. DEPARTAMENTO 3 piezas a la calle, arriéndase. F-29

$ 100 ARRIENDO FLAMANTES CAsas, toda comodidad, luz, independientes. Victoria 110, casi esquina Santa Elena. F-29

200 ARRIENDO CASA 5 PIEZAS, Compañía 2822, casa 1. Sírvase verla. 29-F.

MUNICIPALIDAD

EL FISCO DEBERA ENTREGAR A LA MUNICIPALIDAD $ 1.434.987

A LEY DE IMPUESTO A LA RENTA CREA ESTA OBLIGACION EN BENEFICIO DE LA MUNICIPALIDAD

En la tarde de ayer, el Tesorero ...nicipal señor Arturo Pizarro, ha ...viado una nota al Alcalde señor ...gello Ugarte, haciéndole presente ...la Ley de Impuestos a la Renta, el título V., artículo 9, dispone ...desde el 1.o de Enero de 1924, mientras se dicta la ley que orga- ...a las rentas municipales, las mu- ...ipalidades tendrán derecho a una ...ma igual, a lo percibido por ellas el año 1923, por contribuciones ...biliarias, en razón del impuesto ...e les asignó el artículo 6.o transi- ...io de las leyes refundidas núme- ...3091 y 3130.

Las tesorerías fiscales recaudaran ...r cuenta de las municipalidades ...spectivas y entregarán a las mis- ...s, el producto del impuesto sobre ...rentas de la segunda categoría, ...sta la concurrencia de las sumas ...e correspondan, según lo dispues- en el artículo 9, inciso 1.o, y en conformidad al Reglamento que la dictado el Gobierno.

La Municipalidad, por contribución mobiliaria en el año 1923, percibió la suma de $ 3.146.542, de modo que ésta sería la suma que el Fisco debería entregar a la Tesorería Municipal, pero de esta cantidad, se deberá retener $ 1.711.554.26 para hacer el servicio de la deuda municipal, correspondiéndole en consecuencia, a la Municipalidad un saldo de 1.434.987 pesos 99 centavos.

La entrega de los $ 1.434.987.99 se deberá hacer por mitades, una de ellas en el presente mes y la otra en el mes de Julio.

En la nota, el señor Pizarro hace ver a la Alcaldía que si el Fisco no cumple con esta obligación impuesta por la ley, la Municipalidad no tendrá fondos para hacer frente a los gastos que ocasiona la mantención de los servicios municipales, agrega, además, que esta suma está calculada en el presupuesto municipal.

EJERCITO Y ARMADA

Gobernadores Marítimos

Fueron nombrados Gobernadores Marítimos de Arica, el capitán de fragata señor José Muñoz, y de Punta Arenas el oficial de igual grado, señor Francisco Nieto.

Comandante del "Lynch"

El capitán de fragata señor Alberto Paredes, fué nombrado comandante del "Lynch".

Comandante de Armas de Llanquihue

El capitán Luis Vergara B., fué puesto a disposición del Ministerio del Interior, siendo nombrado ayudante de la Intendencia y Comandancia de Armas de Llanquihue.

Muerte repentina, tan común por afecciones cardíacas (corazón), puede evitarse tomando

YODORGAN

Escampavía "Leucatón"

El capitán de fragata, señor Joaquín Herrera, fué designado comandante de la escampavía "Leucatón".

Oficial hondureño

El teniente 1.o Víctor M. Lagos, de la República de Honduras, comandado en nuestro Ejército, fué destinado al Regimiento Pudeto.

Con el Jefe de la División

En la tarde de ayer pasaron a saludar al jefe de la División, general Cabrera, los capitanes Aníbal González y Carlos Fuentes, y el teniente Ramón Cañas.

Estos oficiales acaban de regresar de Europa.

REGIMIENTO BUIN.—Se encuentra redactado el decreto que nombra comandante interino del Regimiento Buin, al mayor Roberto Canales.

ASCENSO EN LA ARMADA.—El teniente de la Armada, señor Carlos de la C. Vial, fué ascendido a capitán de corbeta.

INDUSTRIAS Y COMERCIO

CAMBIO

BANCARIO	$ 42.70
COMERCIAL	42.60

EQUIVALENCIAS DEL CAMBIO

BANCARIO

DOLAR VALE	$ 10.04¼
FRANCO	0.41¾
LIRA	0.43
PESETA	1.25¾
NACIONAL ARG.	3.41½

PREMIO DEL ORO
224

UN PESO PAPEL VALE 5 3|8 DE PENIQUES

VALOR DE LA £ EN DOLARES

Bco Anglo Sur Americano: 4.30 3|16

COTIZACIONES DE METALES

Cablegrama sobre cotizaciones de metales correspondiente al día de ayer:

Al contado

Estaño, £ 282.5.0; subió £ 1.10.0. Cobre Standard, £ 64.15.0; bajó £ 0.5.0.
PLATA, d. 33 3|8. Bajó 1|4.

A plazo

Estaño, £ 280.5.0. Subió £ 0.15.0. Cobre Standard, £ 65.12.3; bajó £ 0.2.6.

BOLSA DE COMERCIO

Movimiento

Muy superior al del día precedente transacciones y variedad de ...ulos fué el movimiento con que ...levaron a efecto ayer ambas horas oficiales en el Mercado de Valores.

Como siempre, los papeles mineros ocuparon la mayor atención del mercado, haciéndose negocios por ...es de sumo interés en diversidad de acciones de estas empresas.

Se anotaron además conformes por ...nco de Chile, Refinería de Viña, ...s de Santiago y Bono sde la Caja de 8-1, 8-1|2 e Hipotecaria 8-1.

En general los papeles cerraron ...s bajos y flojos que el día anterior.

Subieron

Caja 8-1, 1|2; Banco de Chile, 1; Chacaltaya 1|2; Tort de Colq. 1.30; Huanuni, 1; Francisca, 1|4; San Bartolo 1|2; Santo Cristo 2; Vacas, 1|2; Boquete, 1|2; Gas Santiago, 1|2; Tabacos, 2; Penco, 1|2.

Bajaron

Caja 8 1|2, 1|8; Hip. 8-1, 1|2 Halladas, 1|2; Araca, 2 1|2; Caylloma, 1|8; Colquirí, 1; Dichas, 2; Lebu 1|2; Llallagua, 1; Minera 1|2; Elqui, 1|2; Oruro, 1; Salvador, 2; Tocopilla 1|2; Antofagarasta, 1|2; Galicia, 3|4; Loa, 1|4; Aysen, 1; Gte Gde., 1|4; Tegidos El Salto, 1; Viña 1|4.

OPERACIONES DE AYER

Primera rueda

...000 Caja 8-1, 96 1|2.
...500 Santo Cristo, Mar. 20, 16.
...300 Id., Mar. 20, 16 1|2.
...300 Id., Mar. 20, 16 3|4.
...000 Id., Mar. 20, 17.
...100 Oruro, Mar. 6, 38 1|2.
...800 Salvador, Mar. 20, 135.
...100 Salvador, Mar. 20, 131 3|4.
...200 Salvador, Mar. 6, 132.
...000 Caylloma, Mar. 20, 7 1|4.
...300 Santo Cristo, Mar. 20, 16 1|4.
...300 Salvador, Mar. 20, 134.
...500 Llallagua, Mar. 20, 643.
...300 Huanuni, Mar. 20, 83.
...500 Hallada, Mar. 20, 11.
...700 Id., Mar. 20, 10 3|4.
...000 Santo Cristo, Mar. 6, 16.
...700 Salvador, Mar. 20, 133 1|2.
...000 Hollada, Mar. 20, 10 5|8.
...000 Id., Mar. 20, 10 1|2.
...100 Llallagua, Mar. 20, 641.
...241 Gas, 57.
...500 Elqui, Mar. 20, 17.
...11 Banco Hip. 645.
...100 Llallagua, Mar. 20, 640.
...200 San Bartolo, Mar. 6, 7.
...500 Caylloma, Mar. 6, 7 1|8.
...500 Huanuni, Mar. 20, 83 1|2.
...500 Salvador, Mar. 20, 133 3|4.
...500 Colquirí, Mar. 20, 30.
100 Tejidos, El Salto, Mar. 20 119.
500 Minera Mar. 6, 31.
1200 Salvador, Mar. 6, 131.
3000 Francisca, Mar. 20, 9 1|8.

2.a rueda

33000 Caja 8-1, 97 1|2.
700 Banco Chile, 224.
15000 Hip. 8-1, 96 1|2.
4000 Elqui Marzo 20, 16 1|2.
1700 Id. Marzo 6, 16 1|2.
700 Aconcagua Marzo 20, 13 1|2.
1200 Elqui Marzo 20, 16 5|8.
200 Potasa Marzo 20, 26.
500 Elqui Marzo 20, 16 3|4.
600 Caylloma Marzo 6, 7 1|8.
200 Viña Marzo 20, 34.
1100 Id. Marzo 6, 33 3|4.
1100 Huanuni Marzo 20, 84 1|2.
200 Id. Marzo 20, 84.
2800 S. Cristo Marzo 6, 15 1|2.
500 Id. Id. Marzo 6, 15 1|2.
2000 Francisca Marzo 20, 9 1|4.
100 Minera Marzo 6, 31 1|2.
400 Salvador Marzo 20, 132 1|2.
1300 Id. Marzo 20, 132.
600 Hallada Marzo 20, 10 1|2.
1700 Salvador Marzo 20, 131 3|4.
1000 Hallada Marzo 20, 10 3|4.
1500 Salvador Marzo 20, 131 1|2.
700 Colquirí Marzo 20, 32.

PRECIOS DE COMPRADOR O VENDEDOR AL TERMINAR LAS RUEDAS

TITULO	COMPRADOR Cantidad	COMPRADOR Precio	VENDEDOR Cantidad	VENDEDOR Precio
BONOS				
Caja 8-1	....	....	50,000	97½
Caja, 8-1|2	....	....	10,000	96½
Hipotecario 8-1	....	....	20,000	96½
BANCOS				
Chile	40	225	....	....
Chile	200	224	....	....
Español	100	147	....	....
Hipotecario de Chile	32	645	....	....
MINERAS				
Aconcagua, Marzo 20	200	13⅛	500	14
Cayloma, Marzo 20	1,000	7⅛	....	....
Caylloma, Marzo 6	....	....	500	7⅛
Colquirí, Marzo 20	500	32¼	....	....
Carolina, Marzo 20	200	59¾	....	....
Dichas, Marzo 20	200	74½	....	....
Dichas, Marzo 6	....	....	200	76
Huanuni, Marzo 20	200	84	....	....
Halladas, Marzo 20	1,000	10½	....	....
Hallada, Marzo 6	....	....	500	10⅝
Kala-Uyu, Marzo 6	....	....	200	64
Kala-Uyu, Marzo 20	200	64	....	....
Lebu Marzo 20	....	....	100	61½
Llallagua, Marzo 20	100	639	100	640
Francisca Marzo 20	500	8¾	....	....
Francisca, Marzo 6	....	....	200	9
Marta, Marzo 20	....	....	500	3¼
Minera, Marzo 6	100	31¼	....	....
Minera, Marzo 20	....	....	100	32
Elqui, Marzo 20	500	16⅝	500	16¾
Sto. Cristo, Marzo 6	500	15¾	....	....
Santo Cristo, Marzo 20	....	....	300	16
San Bartolo, Marzo 6	....	....	100	7
Salvador, Marzo 20	500	131½	200	131¾
Tocopilla	100	94	....	....
Tocopilla Marzo 20	....	....	100	96
Potasa	100	25	300	25½
SALITRERAS				
Galicia Marzo 6	1,000	33½	....	....
Lastenia Marzo 20	....	....	100	47½
INDUSTRIALES				
Cemento Melón Marzo 20	400	42	....	....
Gas de Santiago	100	57½	....	....
T. El Salto	100	118	100	120
Viña Marzo 20	200	34	....	....
Viña Marzo 20	....	....	100	34
Vapores Marzo 20	....	....	100	31
SEGUROS				
Unión Chilena	....	....	20	750
CIERRE A LAS 5 P. M.				
Cambio	....	42.40	....	42.60
Oro	....	223.—	....	224.—
Libras por oro	....	13.10	....	13.20
Araca transac. Marzo 20	....	225½	....	....
Colquirí transac Marzo 20	....	33	....	....
Caylloma Marzo 20	....	....	....	7
Chacáltaya Marzo 20	....	....	....	58
Fortuna de Colquirí Marzo 20	....	1½	....	....
Dichas Marzo 20	....	....	....	75
Huanuni Marzo 20	....	....	....	83
Llallagua, Marzo 20	....	637	....	....
Elqui Marzo 20	....	16½	....	....
Kala Uyu	....	64	....	....
Santo Cristo Marzo 20	....	16¾	....	....
Salvador Marzo 20	....	132	....	....
Hallada Marzo 6	....	....	....	10¼

OPERACIONES EN VALPARAISO

1.a rueda

500 G. Grande Marzo 20, 84.
500 Huanuni Marzo 20, 84.
2000 Caylloma Marzo 20, 7 1|4.
800 Id. Marzo 6, 7 1|4.
3000 Salvador Marzo 6, 132 1|2.

Los Extranjeros se enriquecen en Chile!...

Los chilenos pueden también hacerlo. Es cuestión de aprovechar las mil oportunidades que el país ofrece. "LOS NEGOCIOS", revista redactada por el ex-jefe de la Sección Comercio de "El Mercurio" de Valparaíso, que aparecerá en Marzo, revelará todos los negocios que se hacen y pueden hacerse en Chile.
Será el más útil e interesante de los órganos de publicidad.

MONEDA 1118 :-: OFICINA 18 :-: CASILLA 7518

AVISOS ECONOMICOS

Encuadernación e Imprenta Echeverría
— DE —
ARTURO ECHEVERRIA FERNANDEZ
San Diego 1235—Teléfono Inglés 23 Matadero.—Santiago
Se encarga de ejecutar trabajos de imprenta y Encuadernación, con prontitud y esmero. Especialidad en trabajos de oficina y Bancos.
Atiendo toda clase de pedidos de provincias, a precios reducidos.
Agencia de "LA NACION" y "LOS TIEMPOS"
Se reciben avisos y suscripciones hasta las 9 P. M.

AVICULTURA Y CULTIVOS

SEMILLAS HORTALIZAS, FLORES, hueso molido, conchuela, sangre seca para aves, vende. Morandé 720. M-2

UVA VENDE VIÑA SANTA JUANA camino de Renca, teléfono 57, Palma. —Francisco Sereth R. 3-M.

CANARIOS VENDO BARATOS. INdependencia 151. F-29

DURAZNOS, MANZANAS, UVA, Chacra El Rosal. Teléfono 14, de la Granja, camino de Santa Rosa. Tratar: Claras 140. 4-M

AUTOMOVILES Y CARRUAJES

ESCUELA PRACTICA DE CHAUFfeurs mecánicos. Curso rápidos, enseñanza por sus dueños varias marcas. Vicuña Mackenna 448-456. Abril 6

BOXES DESDE 20 PESOS MENsuales, mecánica, pintura, tapicería, almacén repuestos, aceites, bencina compro-venta automóviles. "Gran Garage", 10 de Julio 444. Marzo 11

HUPMOBILE, REPUESTO CAJA SAtelites deseo comprar. Portal Fernández Concha 936. M-1.o

CARRETELA GRANDE, NUEVA, firme, vendo. López 596. 1-M.

COMPRO GONDOLA FORD, OCAsión. Doy en pago Chassis Ford y $ 1,000, resto $ 500 mensuales. Vicuña Mackenna 456. F-29

FUNDICION DE BRONCE Y TAller mecánico de Jorge Baleólogos, y Taller de niquelaje, repuestos para autos de todas marcas, tapas para ruedas de automóviles, artículos para acumuladores, barras de bronce fundido de todas dimensiones, trabajo garantido. Calle Las Rosas 2020. 20-Marzo

VENDO GONDOLA FORD POCO uso, para veinte pasajeros. Tratar: Cochrane 777. F-29

FORD, CARROCERIA ARRIENDO, flamante, garantizado, véndese de ocasión. Referencia: Maipú 1155. F-29

AUTO FORD PARTICULAR, EN perfecto estado, vendo. Eyzaguirre 1036. F-29

AUTO DODGE, DOS ASIENTOS SE vende de gran ocasión. Estado flamante. Providencia 1162. F-29

VENDO LINDO FORD CINCO ruedas alambre, perfecto estado. 12 de Febrero 30. F-29

FORD TURISMO PERFECTO EStado carrocería Limousina, vendo casi regalado. Vicuña Mackenna 456. M-1

COMPRO AUTOMOVIL DE OCAsión, turismo, me entiendo únicamente con su dueño. Matucana 289. F-29

VENDO GONDOLA 8,500 PESOS, motor nuevo, forros nuevos, toda prueba. Tratar: Santa Isabel 031. M-3

FORD TURISMO, FLAMANTE, partida automática, vendo. Carrera 240. M-1.o

FORD TURISMO, DOS ASIENTOS, flamante, vendo. Carrera 240. M-1.o

COMPRO OCASION RADIADOR Dodge Overland o similar. Rosas 2391. 29-F.

VENDO GONDOLA DODGE EN perfecto estado. Rosas 2391. 29-F.

5,000 REGALO REGIO AUTO Sport europeo, motor toda prueba. Recoleta 762. 29-F.

VENDO RICA BICICLETA PEUGEOT. San Diego 1286. M-1.o

COCHECITO LIVIANO DOS RUEdas y arneses, vendo. San Diego 1008. M-1.o

BREACK AMERICANO IMPORTAdo, vendo. Blanco Encalada 3027. F-29

VENDO CARRETELA APERADA O sin. Cochrane 1858. F-28

VENDO CARRETELA. AVENIDA San Diego N.o 122. F 29

CARRETELA CON ARNESES VENdo. Población San Eugenio, calle Ricardo González N.o 1635. F 29

SE VENDE UNA CARRETELA EN buen estado. Tratar: Acequia Lo Pérez 4825. F-29

VENDO CARRETELA APERADA, firme. Fuentes 1043. F-29

LOCAL PARA NEGOCIO $ 300 arriendo San Diego 454. M-1

... PIEZAS, $ 55, LUZ ELECTRICA, arriendo. Carmen 933. F-29

... CHALET ESQUINA MODERNO estilo americano arriéndase. Tratar: San Martín 545. F-29

HUERFANOS 3047 ARRIENDASE casa $ 190, 250. Gas. Electricidad. M-1.o

$ 360 ALTOS COMODOS, SANTO Domingo 2253. Brasil 21-B. F 29

DEPARTAMENTO CON TODO SERVICIO, independiente, piezas grandes, ventiladas. Alameda 2379.

ESPACIOSO SALON CALLE. Departamento.. Brasil 60. F 29

ARRIENDO PIEZAS A CABALLEROS. Campo Marte 89. Casa L.

ARRIENDO CASA, TODAS COMODIDADES. Carreras 245. Tratar: Carreras 247. M 2

ARRIENDO CASAS RECIEN CONCLUIDAS. $ 180. España 170. Tratar: 148. M 2

150 ARRIENDASE CASA CUEVAS 1448. Hall, seis piezas, servicios, patio

$ 250 ARRIENDO EN SEVILLA 1309-1311, casas recién terminadas. Tratar, Maruri 1321 o almacén. 2-M.

ARRIENDASE EXTENSA CASA con departamento para negocio decente, Independencia 1586, once piezas, dos patios, luz eléctrica, parrón, otros árboles. Tratar, Avenida San Luis 1369. 29-F.

EMPLEADA DEL CENTRO arriendo dos piezas, Merced 851. 29-F.

ARRIENDA PIEZA GRANDE A LA calle. García Reyes 338. 29-F.

ALTOS, CANON REBAJADO, SIETE piezas, gas, electricidad, arriéndase. Herrera 232. 29-F.

SE ARRIENDAN CASAS TODOS precios. Bandera 78, Martínez. 3-M

160 PESOS ARRIENDO COMODO departamento. San Isidro 119. 29-F.

$ 110 ARRIENDO CASA HIGIENICA. Tratar: San Diego 923-A. M-1.o

ARRIENDO LOCAL ESPACIOSO. esquina Plaza, casa habitación, extenso sitio. Rosas 2663. F-29

ARRIENDO CASA CON QUINTA. Coquimbo 963. F-29

PARA ALMACEN O CANTINA, arriendo en E. Ramírez. Tratar: San Diego 1118. M-1.o

ARRIENDO DEPARTAMENTO tres piezas, patio, cocina. Olivos 686.

CASA FAMILIA ARRIENDA PIEZAS, con o sin muebles. Gálvez 51. F-29

VENDO CASA QUINTA 2000 VARAS Avenida Chile 854. Población Recoleta F-29

ARRIENDO CASAS TRES PIEZAS San Luis 1546. Carro Palma. 1.o-M

ARRIENDO OFICINA ALTOS, lindo balcón. Delicias 880. 29-F.

ARRIENDO COMODA CASA EN Altos. Herrera 1293. M-1 o

$ 185 ESPLENDIDA CASA A FAMILIA honorable, recién pintada y empapelada. Carmen 402. 29-F

$ 550 ARRIENDO ALMACEN CON casa de esquina. Nataniel 291. F 29

$ 90 SE ARRIENDAN CASITAS nuevas de cal ladrillo, de dos piezas, patio, cocina. Matucana 76.— Tratar, en la misma casa, de 5 a 6 P. M. 29-F.

DEPARTAMENTO INDEPENDIENTE, todo servicio, piezas elegantes, arriéndanse. San Pablo 2450. 29-F.

PIEZA AMOBLADA ARRIENDO A caballero extranjero, Tocornal 340. 29-F.

$ 300 ARRIENDO CASA CHALET altos y bajos, flamante, Santa Rosa 1391, instalación eléctrica. 1-M.

EN $ 120 CADA UNA ARRIENDANSE dos lindas casitas ubicadas en la calle Agustinas 2336. Tratar: casa N.o 11. 1.o-M

SE ARRIENDAN ESPLENDIDAS piezas amuebladas con pensión, casa familia honorable, comida sana, abundante. San Diego 110. 29-F.

$ 130 ARRIENDO CASA CUATRO piezas grandes, dos patios, servicio. Avenida General Velásquez 107. 29-F.

SERRANO 580, PIEZA GRANDE, balcón calle arriéndase. 29-F.

DEPARTAMENTO. PIEZAS, BUENA pensión. Carmen 135. 29-F.

$ 80 BAJOS TRES PIEZAS FUERA dependencias Natanael 1948. F-29

$ 150 BAJOS CUATRO PIEZAS fuera dependencias, centralísimo. Todas comodidad. Esperanza 349. F-29

CASA QUINTA EN YRARRAZAVAL 2282 en arriendo. Tratar San Ignacio 245. F-29

$ 110 Y 90 ARRIENDO COMODAS casas Chiloé 2014. 1-M

SE ARRIENDA UNA PIEZA CON o sin muebles. Serrano 134. F-29

ARRIENDASE EN AHUMADA DEPARTAMENTO de 3 piezas apropiadas para profesional. Ahumada 27. M-4

$ 220 ARRIENDASE CASA SEIS piezas y depedencias apropiada instalar cualquier negocio. Camilo Henríquez 118, próximo calle Rancagua. F-29

$ 550 CASA AMUEBLADA SAN Martín 529. F-29

ARRIENDASE CASITA TRES PIEZAS Blanco Encalada 2867. F-29

$ 40 a 50 SE ARRIENDAN BUENAS piezas, o un departamento con luz, en casa de respeto. Riquelme 846. F-29

LOCAL ALMACEN $ 175. ARRIENDO, San Francisco 328. Administración. M-1.o

ARRIENDASE ... DEPARTAMENTO Estación Central almacén con casa habitación. Delicias 3513. Tratar: Catedral 2337. M-1.o

$ 280 ARRIENDASE COMODOS ALTOS, once habitaciones. Bueras 180 M-1.o

$ 215 ARRIENDASE BUENA CASA habitación y negocio. Bueras 176. M-1.o

ARRIENDO ALMACENCITO TALLER. Vicuña Mackenna 900. F-29

125-150 CASAS 4 PIEZAS SERVICIO. Rosas 2203. M-1.1

12-13 CASITAS 2 PIEZAS. SANTA Rosa 1496. M-1.o

ARRIENDASE PIEZAS A CABALLEROS. Campo Marte 89. Casa L.

ARRIENDANSE UNA O DOS BUENAS piezas, balcones calle, electricidad. García Reyes 56. F-29

$ 300 ARRIENDO CASA-QUINTA, 72 metros de fondo. Avenida Seminario 530. Verla: 3 a 5. M-1.o

CASITA CONFORTABLE ARRIENDASE. Camilo Henríquez 654.

ARRIENDO PIEZAS Y DEPARTAMENTOS. Santa Rosa 203. 1.o-Mr.

SE ARRIENDA CASA 6 PIEZAS, fuera dependencias, tres patios. — Santa Rosa 542. Verla, de 2 a 7 P. M. 28-F.

130, 160, 180, ARRIENDASE CASAS nuevas, Patiño 439. Tratar: Dávila 739. 1.o-M

ARRIENDO ESPLENDIDOS ALTOS 12 piezas, fuera servicio. Santa Rosa 36. M-4.o

ARRIENDO COCHRANE CASA BAJOS apropiada para negocio. Perfecto aseo, recién empapelada, $ 200. Tratar: Dieciocho 602. F-29

SE ARRIENDA COMODA CASA 280 pesos Gálvez 160. F-29

arriendo 4 cómodas casas para terminar del 1 o al 5 de Marzo, en Av. La Paz 270. M-2

$ 450 ALTOS Y $ 400 BAJOS.

REGIA CASA EN PLENO CENTRO, Agustinas 613, arriendo. Consta de siete piezas y dependencias Para verla y tratar, verse con su dueño, Enrique Turri. Huérfanos 955. F-29

ARRIENDO DEPARTAMENTO PARA negocio u oficina. San Martín 64. F-29

LOCAL PARA LA VENTA ARTICULOS eléctricos, sastrería, etc., central, arriendo en San Pablo. Llaves: en 1260, mayordomo. Tratar: Galería Alessandri 16. F-29

ARRIENDO PIEZA MATRIMONIO o persona sola. Cóndor 1044. F-29

ARRIENDANSE DOS PIEZAS CALLE, amobladas, caballero formal, casa francesa. Agustinas 1564. F-29

SE ARRIENDA UN DEPARTAMENTO de dos piezas con portón ancho, galpón para taller o negocio, en calle Maule 858. F-29

SE ARRIENDA CASA MUY LIMPIA. Toesca 3003. F-29

ARRIENDA ALTOS GALERIA VIDRIOS, diez departamentos, fuera dependencias. San Francisco 145. F-29

ARRIENDO COMODO DEPARTAMENTO de tres piezas. Andes 3605. F-29

$ 203 EXTENSOS ALTOS CON hall de vidrios, 6 piezas, sólida construcción, con carros a media cuadra, ida y vuelta al centro, barrio populoso. Eyzaguirre 765, entre San Francisco y Santa Rosa. F-29

ARRIENDO UN LUSTRIN EN MUY buena parte. Tratar: San Alfonso 591. F-29

$ 160 ARRIENDASE UN LOCAL con habitación, galpón y portón a propósito para autobuses. Cochrane 1881. F-29

ARRIENDASE DEPARTAMENTO dos o tres piezas. Lira 919. N-1

ARRIENDO DEPARTAMENTO eléctrico. Andes 2420. F-29

DEPARTAMENTO DOS PIEZAS, arriéndase en casa recién construída a matrimonio solo o señoras respeto. Ñuble 788. F-29

100 ARRIENDO CASAS 4 PIEZAS, patio, luz, carro Parque. Concepción 1621. F-29

CASITA ASEADA DOS, TRES PIEZAS arriendo. Colón 1532. F-29

$ 160 SE ARRIENDA BONITA casa, 5 piezas grandes, cocina y arboleda. San Pablo 4545. F-29

ARRIENDO ALMACEN CON HABITACION. Bascuñán Guerrero N.o 1506. M 1.o

ARRIENDASE PIEZA AMOBLADA calle, con pensión. Prat 147. M 2

150-175 CASAS 5 PIEZAS, SERVICIO Esperanza 455. M-10

BONITAS PIEZAS ARRIENDASE A caballero casa familia francesa, bajos. Gálvez 202. M-1.o

ARRIENDO COMODOS ALTOS. Av. Matta 479. F-29

MAGNIFICAS PIEZAS. GAY, ENTRE Castro y Ejército. M-2

GRAN ALMACEN CON ANEXOS. Prefiero modista. Gay 1750. M-2

$ 350 ARRIENDO COMODA CASA en Gálvez esquina Diez de Julio. Tratar: Ahumada 185. M-1.o

ARRIENDO ESPLENDIDOS ALTOS recién refaccionados. Tratar: Compañía 2286. M-1.o

ARRIENDO BUENA CASA EN BAJOS. Compañía 2286. M-1.o

PINTURA, ASEOS, REFACCIONES. Gálvez 108. F-29

FAMILIA EXTRANJERA arriéndase c... t nuevo, de lujo, 5 dormitorios, ...ros a la puerta, 10 minutos del centro. Barrio San Cristóbal. Sin agentes. Bella Vista 0675. 5-M.

EN CASA HONORABLE ARRIENDASE una pieza a caballero solo. Carmen 169. F-29

$ 120 ARRIENDASE CASITAS 5 piezas. Camilo Henríquez 356. M-1

ARRIENDASE PIEZA A CABALLERO solo. Agustinas 2027. M-1.o

ARRIENDASE PIEZA CON LUZ eléctrica. San Diego 523, casita 6. F-29

COMODAS PIEZAS, ARRIENDASE. Santa Isabel 334. M-1.o

$ 200 CASA-QUINTA; $ 155 ALTOS; casita $ 85 Manuel Infante 847, Providencia. M-2

DEPARTAMENTO POCA FAMILIA. Vivaceta frente San Luis 1620. M-1.o

ARRIENDO CASA GRANDE ADECUADA para fábrica o biógrafo, San Francisco esq. Eyzaguirre. Tratar: Rosas 2312. M-1.o

ARRIENDO BUENAS OFICINAS con todas comodidades. Santo Domingo 1220. M-1.o

ARRIENDO PIEZAS Y DEPARTAMENTOS, luz eléctrica, timbres y baños. Santo Domingo 1220. M-1.o

300 ARRIENDO CASA 6 PIEZAS. Dávila 1061.

ARRIENDASE BOX, CON PIEZA cuidador. Cóndor 1367.

$ 150 ARRIENDASE MAGNIFICO local comercial, independiente, cinco piezas. Nataniel 875. Tratar Toesca 2505. M 2

ARRIENDO LOCAL NEGOCIO, con habitación. Cochrane 545.

ARRIENDO ESPLENDIDO LOCAL. Moneda 1021.

ARRIENDASE CASA MODERNA, Huemul 654, seis piezas, hall, patio, dependencias. Llaves Diez de Julio 1339.

DEPARTAMENTO DOS O TRES piezas, arriendo. Erasmo Escala 2624. M 1.o

ALAMEDA 975 ARRIENDO PARA caballero pieza amoblada. 4-M

$ 400 ARRIENDASE COMODA CASA Cueto 547. Llaves 541, Tratar, San Isidro 524. M-1.o

ARRIENDASE PIEZAS HIGIENICAS baratas. Teatinos 865. M-1.o

BONITO DEPARTAMENTO O PIEZAS arriendo. Castro 624, balcón, calle. 29-F

$ 225 COMODA CASA, DOMINICA 440.

$ 110, 125. ARRIENDO EN CITE, para empleados, casas independientes, tres, cuatro piezas, patio, cocina, todo servicio. Marcoleta 432. F-29

CASA DIEZ PIEZAS, DEPENDENCIAS, tres patios, gas y luz eléctrica. Copiapó 767. Tratar: Carmen 780. M-1.o

$ 145 CASITA TRES PIEZAS, GAS y luz eléctrica. Carmen 780. M-1.o

ARRIENDASE DOS PIEZAS EN altos, balcón calle, con cocina. San Francisco 892. F-29

$ 170, ARRIENDASE ALMACEN, tres grandes piezas; patio, cocina. Camilo Henríquez 654.

CASITA ALTOS, 3 PIEZAS, ARRIENDASE 70 pesos a matrimonio solo. Santo Domingo 1752. 1.o-M.

SE ARRIENDA ALMACEN TRES piezas, García Reyes 964. F-29

OJO: COMERCIANTES ARRIENDO barato bonito almacén, parte más comercial, calle Victoria 772, barrio lleno de conventillos. Tratar: San Pablo 1980. M-1.o

DEPARTAMENTO DOS PIEZAS arriendo. Gorbea 2860. M-2

ARRIENDO CASA ALTOS 6 PIEZAS fuera dependencias. Loreto 495.

DEPARTAMENTO DOS PIEZAS Y cocina, arriéndase en casa matrimonio solo. Cochrane 740. 10-M.

SE ARRIENDA UNA CASA. INGLATERRA 1155. Tratar: Independencia 870.

ARRIENDO LOCAL ESPECIAL PARA tienda, paquetería, peluquería, etc. Independencia 1167. 1.o-M.

$ 600, ARRIENDO COMODA CASA. Catedral 2313. Tratar Brasil 685. 2-M.

ARRIENDO LOCAL CARNICERIA con útiles. Salas 392. 1.o-M

30, ARRIENDO PIEZAS: ROSARIO 916. 10-M.

ALMACEN ABARROTES, ESPLENDIDA casa habitación, poco capital, arriendo barato, inmejorable situación. vendo, imposible atenderlo. Gálvez 539. 1.o-M.

CASA EN BAJO, RECIEN TERMINADA, arriéndase Dieciocho, 9 piezas, hall, dependencias, garage. Precio módico. Tratar Dieciocho 714. 2-M.

$ 150, ARRIENDO CASITA, CUATRO habitaciones, patio, dependencias, luz eléctrica. Maruri 1064. Tratar Maruri 1052.

SE ARRIENDAN DOS GRANDES piezas en San Diego 492, frente Plaza Almagro.

ARRIENDASE PIEZA EN CASA familia. Eyzaguirre 1130. M 1.o

MATRIMONIOS O PERSONAS SOLAS encontrarán habitaciones confortables en la situación más comercial y céntrica de la capital. Hotel Madrid. Puente 576. M-1.o

ARRIENDO CASITA APROPIADA profesional. Diez de Julio esq. Lira. Tratar: Lira 717. M-2

SE ARRIENDA UN LOCAL GRANDE para autobuses, automóvil y carretela con galpones. Blanco Encalada 2543. M-1.o

ARRIENDO CASA $ 70. MAULE 603.

$ 80, $ 65, ARRIENDO CASITAS tres, dos piezas, declaradas higiénicas. Victoria 509, frente Tracción Eléctrica. 1.o-Marzo

CASA MODERNA, ESTILO AMERICANO, esquina, arriéndase. Tratar: San Martín 545. 1.o-Mr.

SALA PARA BAILES O BILLARES con habitaciones, arriéndase. Martínez de Rozas 2389. 4-Mr.

ARRIENDO CASA ALTOS ESQUINA, Delicias 2497. Tratar, en la Zapatería. 29-F.

ARRIENDO DEPARTAMENTO tres piezas matrimonio solo o piezas caballeros, con o sin pensión. Santa Elena 1191, casa 2. 1-M

CASITA TRES PIEZAS ARRIENDO Echazarreta 764. 1.o-M

CASA-QUINTA CON GARAGE, GALERIAS, etc. Castro 651 A. 1.o-M.

ARRIENDASE CASA DEPARTAMENTO 6 piezas, baño, cocina, Canon $ 350. Moneda N.o 875. 2-M

$ 30, 60, 80 y 120, OFICINAS DEPARTAMENTOS calle, Estado 239. Instituto Mercantil.

ARRIENDO PIEZA GRANDE, A personas solas. Andrés Bello 512.

$ 200 CASA 10 PIEZAS, DEPENDENCIAS, jardín, gallinero, extenso patio. Santa Rosa 1690.

ALHAJAS

ORO, PLATINO, PLATA AL PESO compro constantemente. Estado 56, Joyería. M 5

JOYAS CON BRILLANTES, PERLAS, solitarios, compro permanentemente, contado. Estado 56. M 5

COMPRO PLATINO, ORO Y JOYAS. Taller de Ramón Callis, Compañía 1023. Abril 27

¡NOVIOS! ARGOLLAS ORO 18 A 14 quilates, ofrece Relojería Sportman. 80 pesos par. San Diego 780. M-30

VENDO TRES ANILLOS CON BRILLANTES, uno grande. Diez de Julio 729. F 29

ANIMALES

TRES VACAS BUENAS LECHERAS vendo. Huemul N.o 1939, casita 2. F-29

VENDO CABALLO Y YEGUA DE silla y tiro. Salto 1399. F-29

VACAS DE 15 LITROS, CON TERNERO chico, cómprase. Luis Alberto Palma, "Villa Italia" (Moderna), La Cisterna, Teléfono 13, Ovalle. F-29

EN LA COMUNA QUINTA NORMAL, se encuentra una potranca baya sin marca.

VENDO YEGUA CHICA, DE TIRO, $ 80. Concepción 619.—M. K. 2-Mr.

VENDO TRES VACAS, BUENAS lecheras, con o sin derecho a casa. Huemul 1939, casa 2. 2-M.

VENDO CABALLO TIRO SOLO $ 100 Brasil 846. 1.o-M.

COMPRA-VENTA VARIAS

EXCUSADOS DE LOZA REALIZAMOS una partida. Chacabuco 18. 16-Abril.

VENDO LEÑA DE CONSTRUCCION y puertas. Nataniel 291. F 29

VENDO UTILES CARNICERIA Y arriendo local, Compañía N.o 2279. F-28

COMPRO PLOMO EN BARRAS L. Valdivia, Casilla 297. M-1

SILLA DE RUEDAS PARA ENFERMO compro. García Reyes 76. M-4

PLUMAS DE AVESTRUZ: SE VENDEN cuatro kilos copo, en trescientos pesos. Manuel Montt 2780. F 29

FIERRO VIEJO, EN GRANDE Y pequeñas partidas, compra la Cía. Electro Metalúrgica. Vicuña Mackenna 1550. Paga desde 5 a 10 centavos el kilo, según clase. 29-F.

CAJONES VACIOS, DE MADERA especial, en que viene té de la India, vendemos en Bandera 636. F-29

COMPRO ACORDEON TRIPLE EN buen estado. Exposición 102. F-29

VENDO OCASION PISTOLA Steyr. Catedral 2943. F-29

VENDO ESTANTERIA ALMACEN, derecho local, puertas grandes, citées casa-habitación. No se cobra derecho llaves. San Francisco 328. Administración. M-1.o

CARPA VENDO BARATA. CHILOE 1496. F-29

EQUIPO ELECTRICO, COMPLETO para auto, de ocasión vendo. Rosas 2051. F-29

VENDO UTILES DE CARNICERIA. Carmen 1801. F-29

70 CAJONES VACIOS DE VARIOS tamaños, vendo. Vásquez 270. F-29

300 TARROS ACEITE LINAZA VACIOS, $ 2.60 c/u., vendo. Vásquez 270. F-29

COCINA ECONOMICA, TRES PLATOS, nueva, vendo por apuro de dinero. Sargento Aldea 1031. F-29

CAJA FONDO IMPORTADA UN metro aproximadamente, altura, compro. San Diego 1261. F 29

PAPAS BLANCAS CHICAS, CINCO pesos; primera, once; escogidas todas grandes, trece; amarillas chicas, siete pesos; primera, trece; escogidas todas grandes, dieciséis, saco ochenta kilos puesto a domicilio, carbones, leñas, frejoles, lentejas, nuevas, pasto, afrechillo, etc. Bodega La Paz Brasil 770, Teléfono 2340. 2-M.

PELUQUEROS: VENDO BARATISIMO excelente instalación completa. Martínez Rozas 2398. 29-F.

SE VENDE UN TALADRO. BLANCO Encalada 2543. 29-F

FERRERIA NEGRA Y GALVANIZADA, de 1|2, 3|4, 1, 2, 3 pulgadas, rejas, balcones fierro vendo. San Francisco 248. 29-F.

DE OCASION VENDO DOS BILLARES o los cambio por automóviles. Brasil 79. M 1.o

VENDO DE OCASION UN MIMEOGRAFO. Delicias 851. F-29

BUENOS UTILES CARNICERIA, vendo. Compañía 1698. F-29

COMERCIANTES: SALDO MERCADERIA paquetería y librería, ocasión vendo. San Pablo 2215. M-2

PLOMO COMPRA CUALQUIER partida la Fábrica Munición: 5 de Abril 3870. 1.o-M

VENDO MAGNIFICA CAJA FONDOS, nueva chica, dos llaves. San Pablo 2609. F-29

VENDO DOS BILLARES, 3 JUEGOS de bolas marfil, nuevas; 15 tacos importados; una peluquería, muy barato, muy buena situación. Providencia 2962, Plaza Los Leones.

VENDO UNA PARTIDA DE GRASA buena clase, de carnicería, en San Diego 1875. F-29

RAYADORA DE PLUMAS VENDO con mil plumas. Manuel Rodríguez 117. M-1.o

RUEDAS MACIZAS TRASERAS CAMION Ford, realizo mitad valor. Rancagua 79. M-2

CARRETONCITO MANO, RICA FERRETERIA, vendo, Huemul 1341. M—1.o

VENDO UTILES CARNICERIA arriéndo local. Compañía N.o 2279. M-2

COMPRO: TRASMICIONES, POLEAS, descansos, pulidores. Santa Rosa 329. M-2

COMPRO DIARIOS USADOS. Portal la Vega Central, Almacén "La Colmena". M-1.o

ROMANA PALANCA MIL KILOS, vendo baratísima. San Alfonso 1098 M 2

REGALO ESTANTERIA GRANDE, 4 metros largo, 3 de alto, sólo en $ 60, $ 40; 2 vidrieras grandes a cualquier precio. Bascuñán 1443.

ROMANA 120 k. Y MOLINILLO grande, vendo. A. Prat 1385.

INSTALACION COMPLETA PARA almacén, vendo. A. Prat 1385.

VENDO BAÑO ANTIGUO DE ZINC, banco carpintero, un sofá, sillón y diván tapizado en blanco, buen estado, muy barato. Toesca 2995. F-29

COMPRO PRODUCCIONES DE carbones espino, quillay, pasto capotillo. Dirigirse: San Pablo 2126. M-2

VENDO 12 PIPAS VIAJERAS EN buen estado. Tratar, Victoria 1154. 1-M.

VENDO CARROUSEL INSTALADO con motor eléctrico de 6, admito socio. Gálvez 873. M 1.o

VENDO CINCO BILLARES Y VARIAS cosas del negocio, por cambio de local. San Diego 1657. M 2

LEÑA ESPINO $ 10, CIEN KILOS. carbón Quillay, $ 8 saco, Mapocho 3001. M-1.o

VENDESE MESON, MOSTRADOR, barnizado, en perfecto estado y especial para colocarle estantería. Río Janeiro 424.

COMPRA-VENTA NEGOCIOS

HOTEL INSTALADO. LA MEJOR situación del barrio. Estación Central. Contrato largo, arriendo barato, negocio de porvenir, vendo por no poder atender. Más datos: Casilla 4625. F-29

... HOTEL RESTAURANT EL Batatazo. San Pablo N.o 2092, esquina Baquedano. 29-F

VENDO CANTINA AL LADO DE teatro con contrato. San Diego 1382. 19-M.

BUENA OCASION.— NO PUDIENDO atender por motivo de enfermedad, vendo un almacén bien situado en Subercaseaux 57, esquina de Milán. Venta diaria, de $ 400 a 500. Para tratar, allí mismo.

... rios, vendo por enfermedad. San Pablo 2318. M-1.o

SE VENDE NEGOCITO ABARROTES con clientela en $ 650, en Baquedano N.o 630. 2-M.

VENDO BAR. MAIPU 29. F 29

VENDO DEPOSITO DE LICORES por enfermedad de su dueño. Bulnes 753. F-29

SE VENDE NEGOCITO ABARROTES con clientela en $ 650 en Bascuñán N.o 630. M-3

BUENA CARNICERIA VENDO O permuto por cualquier negocio. Tocornal 601. F 29

SE VENDE UN NEGOCIO DE menestras a las puertas de un pasaje, pormenores en el mismo negocio arriendo barato. Bascuñán Guerrero 1425. F-29

HABIENDO COMPRADO EL NEGOCIO de bar, restaurant de don Segundo Fuentes, ubicado en Santa Isabel 099, no respondo por ninguna cuenta pasado tres días. Vicente Sáez. F-29

NEGOCIO E INDUSTRIA, SE VENDE baratísimos. Su dueño ha hecho fortuna en pocos años, capital cien mil pesos. Se contestará sólo a los que dan informes serios. Dirigirse: Casilla 3893. M-2

VENDO CHANCHERIA Y CARNICERIA, en el mejor barrio de San Pablo, por no poderlo atender. San Pablo 3385. F 29

VENDESE CIGARRERIA O SOLO estantería. Diez de Julio 819. F-29

POR AUSENTARME DEL PAIS vendo negocio mucho porvenir, poco capital. Tratar: Martínez de Rozas 3500. F-29

VENDO NEGOCIO POR ENFERMEDAD, con muy buena clientela. Sotomayor 51-A. F-29

VENDO ALMACEN BODEGA, CABALLO, carretón. Chacabuco 968. F-29

SE VENDE NEGOCITO ABARROTES con clientela en $ 650 en Baquedano 630. 2-M

VENDO FRUTERIA Y VERDULERIA, local grande con galpones y entrada para autos. Otras, pago el contrato. Tratar: de 7 a 9 y de 4 a 6. Carrera 1165. F-29

VENDESE CARNICERIA, BUENA situación, buena venta, no podería atender. San Francisco 1757. 29-F.

... VENDESE CON Anexo billares excelente negocio o sastrería sola. Delicias 491.

POR ENFERMEDAD VENDESE acreditado bar restaurant. San Diego 1850. F-29

POR TENER OTRO NEGOCIO vendo Bar-Restaurant libre 200 metros, buenas ventas, barrio muy comercial. Victoria 1029. M-1.o

POR CAMBIO GIRO NEGOCIO vendo el acreditado Bar-Restaurant La Bomba Chica, clasificado en segunda categoría, libre doscientos metros, se da a prueba. Verlo y tratar: en San Diego 2146. F-29

VENDO FRUTERIA. EYZAGUIRRE N.o 1090. M 2

IMPOSTERGABLE CAMBIO RESIDENCIA, véndese con sólo la mitad al contado, restaurant y cigarrería muy buen local. Sama 1299, esquina Teatinos. F 29

VENDO CARNICERIA URGENTE. Tratar, Diez de Julio esquina Huemul. 1-M.

EN BARRIO COMERCIAL VENDO espléndido negocio, pensión y frutería. San Pablo 2075.

VENDO SUCURSAL DE PASTELERIA, Plaza Brasil, Huérfanos 2098. 29-H.

HABIENDO COMPRADO EL NEGOCIO de menestras ubicado en Camilo Henríquez 672 de la señora Elena Jorquera, No respondo por ninguna cuenta pasando tres días Francisco Jiménez. M-2

CIGARRERIA VENDO $ 500. SAN Isidro 297. M-1.o

$ 100, PAGO QUIEN ME TRAIGA comprador, elegante peluquería "Málaga", mejor instalación barrio, casa-habitación, toda comodidad; arriendo barato. Me cuesta $ 2,670; la regalo $ 1,870, sin mirar sacrificios, por urgente e imprescindible viaje. Avenida Matta 480, esquina Rogelio Ugarte. 1.o-M

BOTICA VENDO POR AUSENTARME, Cóndor 1350. M-2

VENDESE NEGOCITO MENESTRAS cualquier precio. Serrano 229.

HABIENDO COMPRADO EL ALMACEN San Antonio de la señora Matilde Pérez, San Francisco 602, no respondo por cuenta, pasado 3 días. M-2

NEGOCIO ABARROTES, BIEN SITUADO, buena venta, poco capital, arriendo barato, vendo por ausentarme. San Francisco 1902.

MERCERIA EN PUEBLO CERCANO a Santiago, con buenas ventas, tengo encargo de vender, por enfermedad de su dueño. Gorbea 2336 al llegar Avenida República. M 1.o

HOTEL EL MAS ACREDITADO del barrio Estación, vendo en $ 80,000, garantizando utilidades mensual, de 4 mil pesos. Alfredo Ferrán R.—Galería Alessandri N.o 1, teléfono 2960. M-1

VENDO FRUTERIA Y VERDULERIA, local grande con galpones y entrada para autos. Otras, pago el contrato. Tratar: de 7 a 9 y de 4 a 6 Calle Herrera 1165.

GRAN OPORTUNIDAD: POR ENFERMEDAD vendo frutería, verdulería, venta $ 300 diarios. San Diego 1680. Tratar 12 adelante. F 29

VENDO ALMACEN DE MENESTRAS, con casa habitación esquina barrio populoso. Santa Elena 1499. M 2

VENDO PELUQUERIA. TRATAR: San Pablo 1910.

HABIENDO COMPRADO EL NEGOCIO de carnicería del señor Carlos Guerra no respondo por cuenta alguna pasado tres días. 2-M.

VENDO ACREDITADO ALMACEN abarrotes, con casa habitación, barrio muy comercial, ventas, utilidades comprobadas, más datos A. Prat 1250, de 4 a 6. 7-M.

VENDO NEGOCIO ABARROTES, poco capital. Cóndor 743.

$ 800, PELUQUERIA, VENDO, ENTRADA $ 500 mensual. Pastor Ovalle 255. 1.o-M.

VENDESE BODEGA, CARBON Y leña, casa muy grande, contrato, muy favorable, salida dos calles. Tratar Recoleta 303.

NEGOCIO ABARROTES VENDO. $ 2.500, puertas cerradas. Contrato. P. C. Correo.

VENDESE ALMACEN ABARROTES, precio factura con el 20 o|o descuento, capital $ 1.800, local grande con casa habitación, arriendo baratísimo $ 170, $ 180, ventas diarias, doy a prueba por enfermedad dueño imposible atenderlo. Bascuñán 1445. 29-F.

DENTISTAS

USE DENTADURAS SIN PALADAR, recuperará su boca. San Diego 995. Mar-3.

FIRMA SERIA ADQUIERE U ofrece capital a pequeñas y lucrativas industrias. Ofertas a Casilla 4330, Valparaíso. F-29

FABRICA DIENTES, FIJOS $ 5.00; dentaduras, L 50; extracciones sin dolor, garantizadas, $ 3. Tapaduras rápidas. Médico dentista, especialista. Rayos X. Estados Unidos, Europa. Catedral 1467. Marzo 30

DIVERSOS

TORNEADOS, TALLADOS, RECORTE, calados, trabajos tupí, cepilladora, huincha, etc., atendemos rápidamente. Precios económicos. Coquimbo 1050. 13-Marzo

CAJAS-ESTUCHES, CARTON PIEDRA para instrumentos música, tengo, hago, compongo. Eleuterio Ramírez 1066. M-2

MANIQUIES ORTEGA DE TODAS clases y estilos. Fábrica: Rosas 1856. Casilla 1255. A-8

ANILINAS ALEMANS, NOVENTA centavos paquete. Bandera 140, oficina 4. M 31

HOJAS GUILLETTE, NAVAJAS Y tijeras, afílanse. Portal Fernández Concha, kiosco 9 1|2. 30-Abril.

A LUIS TARDIFFE DESEA VERLO su hermana. Club Hípico 1001. Casa de Alberto Cabezas. M-1.o

SOCIEDAD UNION COMERCIAL.— Cítase a junta general extraordinaria de socios, con el objeto de estudiar la reconsideración de los acuerdos tomados en la junta general del 25 de Enero próximo pasado. La sesión tendrá lugar el Viernes 29 del presente, a las 9 P. M.—El Presidente. 29-F

INSTALAMOS Y REPARAMOS cuartos de baño colocaciones de cañerías, venta de artefactos; personal muy competente, precios bajos Pídanos presupuestos. Teléfono 183. Chacabuco 18, Estación. 0-Mayo

AVISO INTERESANTE A TODOS los comerciantes en sandías; les hago presente que en la Vega San Diego, tenemos sandías a toda hora del día; el remate es a las 7, y las carretas van directamente a su casa. 1.o-Marzo

ELCIRA PEREZ DESEA SABER de su primo Manuel Jesús Pérez. Calle Nataniel N.o 1605.

SASTRERIA LA POLAR. — CLUB N.o 13, sorteo N.o 4, salió favorecido el número 97 perteneciente al señor E. Salas. F-29

SASTRERIA LA POLAR. — CLUB N.o 12, sorteo N.o 17, salió favorecido e número 52, perteneciente al señor Orlando Muñoz. F-29

HECHURAS PRECIOS ECONOMICOS recibe Sastrería, Morandé 594. M-1.o

INSTRUCCION

LICEO SANTIAGO, CURSOS VACACIONES funcionando. Pensionado especial. Gálvez 154. M-10

INSTITUTO TECNICO COMERCIAL de Chile. Gálvez 154, Teléfono 704. Cursos comerciales completos, señoritas, jóvenes, matrícula abierta. Academia Royal, espléndidamente instalada, atención esmerada. Prospectos. M-10

LICEO MUSICAL "SANTA CECILIA", Arturo Prat 253. Unico establecimiento musical. Internado para señoritas de provincia. Exámenes válidos por decreto del Ministerio. Profesorado del Conservatorio. Enséñase armonía, teoría, piano, canto, violín, danzas clásicas y toda clase instrumentos de cuerda. Humanidades gratis a las internas. M 20

INSTITUTO "SAN MARTIN".—San Martín 64. Teléfono 213. Recibe internos, medio-pupilos, externos. Atención especial alumnos provincias. Kindergarten, preparatorias, humanidades. Exámenes válidos en el Establecimiento. Profesores titulados, señores Ernesto Melo Aguirre, Lorenzo Sazié, Zacarías Almendras, Aliro Accnal, Filidor Herrera, M. Fuentes, Moisés Cano, O. Valenzuela, R. Barría Oyarzún, etc. Clases religión a cargo de sacerdotes. Matrícula abierta. 10-M

¡¡SEÑORITAS Y JOVENES!! A vuestra disposición están los comprobantes de los numerosos ex-alumnos preparados satisfactoriamente en la acreditada Academia "Pitman". Maule 107. M-12

INSTITUTO "PINOCHET LE BRUN. Kindergarten, preparatorias humanidades. Externado, medio pupilaje, Internado. Matrícula abierta. Huérfanos 1657.

COLEGIO EUROPEO PARA SEÑORITAS. Fundado el año 1901, Delicias 22666. Teléfono 1388. Humanidades completas, exámenes válidos. En sección infantil y preparatorias, recíbense niñitos. Francés e inglés obligatorios. Internas, medio-pupilas, externas. Música con exámenes válidos. Profesorado del Conservatorio Nacional. Pídanse prospectos. M 24

¡¡SEÑORITAS Y JOVENES!! PROFESORADO práctico, serio, respetuoso y competente en la rápida preparación de taquígrafos, mecanógrafos veloces, corresponsales; hallaréis en la antigua Academia Pitman, Maule casi esquina San Diego. Clases individuales, Honorarios módicos. M-1

ESCUELA SUPERIOR MUSICA. Declamación. Agustinas 1038. Central, cómoda. Excelente profesorado. M-2

¡OJO! ESCUELA NACIONAL DE Masajistas. Matrícula abierta. Inscríbase. Alameda 785. M-7

"ACADEMIA MUSICAL FAUSTINO Arias", Agustinas 2027. Teoría, armonía, piano, canto, violín, bailes. Exámenes válidos por decreto del Supremo Gobierno. M-4

INTERNADO BARROS ARANA Santo Domingo, 3535. Los exámenes previos se rendirán el día 11 de Marzo. Los demás exámenes de repetición se tomarán los días 12, 13 y 14 del mismo. La matrícula se abrirá de 2 a 5 de la tarde, desde el día 6 de Marzo. 4-M

FRANCES, INGLES, PREPARA bachilleratos, humanidades. Exito. — Profesor Estado. Arturo Prat 365. 1-M.

MATEMATICAS, FISICA, PREPARO exámenes. J. J. Pérez 4509. M-2

REPETICION EXAMENES MARZO, preparan conocidos profesores Estado. Instituto Comercial, Agustinas N.o 1060.

INSTITUTO COMERCIAL DE SANTIAGO, Agustinas 1060, enseña rápidamente contabilidad, taquigrafía, idiomas, dactilografía.

SEÑORITA HACE CLASES PARTICULARES (inglés y piano). Loreto 173.

HAGO CLASES DE PIANO Y GUITARRA, por música, precios módicos, Maule 836.

UNIVERSIDAD LIBRE, VENEGAS Solá, Plazuela Santo Domingo. Matrícula abierta.

ESTUDIE CONTABILIDAD: CURSO completo, con profesor, $ 60; sin $ 20. Instituto Comercial de Chile, Cochrane 528. Títulos válidos.

LICEO CHILENO PLAZA YUNGAY, señoritas, niñitos, matrícula abierta, clases 10 Marzo. Kindergarten. Preparatorias, humanidades, internado, externado, medio pupilaje. Exámenes válidos. M-1.o

PENSIONADO SEÑORITAS UNIVERSITARIOS anexo al Liceo Chileno.— Sotomayor 621. M-1.o

$ 15 MENSUALES, CONTABILIDAD comercial, bancaria, agrícola industrial, minera o fiscal, aritmética, gramática, redacción mercantil, escritura máquina, inglés, francés, taquigrafía, caligrafía, legislación Instituto Mercantil. Estado 239.

PREPARAMOS EXAMENES UNIVERSITARIOS y especiales. Numerosos certificados aprobación Universidad, Escuela Militar, Naval, etc. cursos colectivos e individuales. Instituto Mercantil fusdado 1914. Estado 239.

HOTELES Y PENSIONES

PIEZA ESPACIOSA BALCON CALLE, otras interiores, con sin muebles, con pensión. Monjitas 842. 3-M.

ATENSION: DESDE $ 3 DIARIOS, piezas amobladas, con dos camas $ 5. Gran Hotel Buenos Aires, de Luis Carbone. Delicias 2921, frente Portal Edwards. Marzo 20

ARRIENDASE CON PENSION MAGNIFICAS piezas. Olivares 1652, entre Dieciocho y Castro. M 10

ARRIENDO PIEZA CON PENSION en casa de familia, Maturana 769. M-6

PIEZA CON PENSION, CONDOR 312. F-29

CASA FAMILIA ARRIENDA PIEZAS, pensión, mesa y domicilio, matrimonios y caballeros honorables. Moneda 1316. M-4

EN CASA ESPLENDIDA, PIEZAS con sin pensión, precios económicos Santo Domingo 642. F-29

DEPARTAMENTO BALCON CALLE; piezas elegantemente amobladas, con pensión, arriéndanse, matrimonios o caballeros honorables. Alonso Ovalle 1244. 29-F

ARRIENDASE PIEZA AMOBLADA, pensión. Nataniel 219. 29-F

FAMILIA SIN PENSIONISTAS, ofrece bonitas piezas, pensión; precios bajos Santa Rosa 356. 2-M

CASA FAMILIA ARRIENDASE Piezas con pensión, San Francisco 170.

ARRIENDO PIEZAS CON PENSION. 21 de Mayo 831. F-29

CASA DE FAMILIA ARRIENDO piezas amobladas, con o sin pensión. Cochrane 310. F-29

ESPLENDIDA PIEZA BALCON, amoblada muy buena pensión. $ 350, ofrécese, matrimonio dos personas honorables. Lira 519. F-29

SAN DIEGO 79, UN PASO DEL centro, arrienda piezas, departamentos con pensión. M-3

ARRIENDASE PIEZA TARAPACA 850. Pensión alemana. F-29

CASA DE ... IMPERIAL. Comida espléndida, estilo familiar. Elegantes dormitorios. Casa tranquila. Elegancia, confort. Teléfono 3453. Moneda 977, esquina Ahumada. Marzo 30

FAMILIA RESPETO OFRECE ESPLENDIDA pieza balcón con pensión. Esperanza 757. F-29

TEATINOS 535, BAJOS, ARRIENDA pieza bien amoblada con, sin pensión. M-2

CASA ALEMANA CENTRAL, arrienda pieza amoblada, con pensión. Las Rosas 1130. 2-M

DEPARTAMENTO, PIEZAS CON pensión, con sin muebles, casa de respeto. Santa Rosa 424. 2-M.

CON MUY BUENA PENSION arriendo una o dos piezas calle. Santo Domingo 2406. F 29

ARRIENDO MATRIMONIO, CABALLERO honorable, pieza, departamento con pensión. Serrano 334! F-29

MATURANA 485, PIEZAS PENSION para matrimonios y jóvenes honorables. M-1.o

PENSION CON O SIN PIEZA, ofrece. Gálvez 119. M-1.o

ARTESANOS 631, FRENTE PARQUE Recoleta, arriéndanse piezas grandes y asoleadas, con pensión a matrimonios o estudiantes. Próxima Escuela Dental. M-1.o

ARRIENDASE PIEZA CON PENSION. Prat 187. M-8

ESTUDIANTES MEDICINA ENCONTRARAN pieza y pensión casa de respeto. Av. La Paz 536. F-29

PRAT 169 OFREZCO LINDO DEPARTAMENTO casa sin pensionistas. M-2

$ 240 OFRECESE PIEZA AMOBLADA con pensión, a matrimonio honorable. Libertad 174. F-29

$ 100 PIEZA CON PENSION. LIBERTAD 174. F-29

MAGNIFICA PENSION, PIEZAS balcón calle, días, meses. San Diego 103. F-29

EN CASA FAMILIA OFRECE PIEZA pensión, joven o matrimonios. Prat 66. F-28

PIEZAS BALCON CALLE, CON pensión, arriendo. Tarapacá 1019, al llegar a Prat. F-29

SE VENDE
DE OCASION

(por ausentarse su dueño del país), regia flamante mansión señorial de cal y ladrillo, estucada, decorada artísticamente, de un piso, numerosas habitaciones, extensa galería de vidrio, todo confort, terraza, jardín, garage, etc. Mide 20 metros de frente por 60 de fondo y está a 6 cuadras de la Alameda.

Precio $ 170,000

cien mil al contado; resto, deuda Caja Hipotecaria, que hará suya el comprador.

"OFICINA MUTUALISTA".— HUERFANOS 1235

En $ 16,000
Ocho mil al contado

y el resto a un año plazo, sin interés, se venden dos casas contiguas, ubicadas en Población Villa Moderna, calle Almirante Latorre, 4 cuadras al Poniente del Hipódromo Chile. Cada una tiene 10 metros de frente por 50 de fondo 4 habitaciones, parrón, árboles frutales, gallinero, agua potable y corriente, etc.

"OFICINA MUTUALISTA".— HUERFANOS 1235

dí 1499, depósito de vinos y chichas; José Borgheresi, Girardi 1409, depósito de vinos y chichas; Eduardo Sides, Girardi 1631, depósito de vinos y chichas; Clorindo Farías, H. bres 651, depósito de vinos y chichas; Lorenzo Correa, Italia 748|52, depósito de vinos y chichas; Bartolomé Con. Italia 1225, bebidas destiladas y fermentadas; Teresa Zúñiga, Italia 1328, bebidas destiladas y fermentadas; Angel Anda., Italia 0, bebidas destiladas y fermentadas; Marta v. de Reyes, Italia 6, bebidas destiladas y fermentadas; Pedro Zúñiga, J. M. Infante 38, bebidas destiladas y fermentadas; Miguel Sepúlveda, J. M. Infante 601, depósitos de vinos y chichas; Juan Capurro, J. M. Infante 13, depósito de vinos y chichas; Francisco Antola, J. M. Infante 4, bebidas destiladas y fermentadas; Antonio Bancher, J. M. Infante 973, bebidas destiladas y fermentadas; José Arellano, J. M. Infante 128, bebidas destiladas y fermentadas; Juan Bassa., J. M. Infante 200, bebidas destiladas y fermentadas; Pedro Bustos, J. M. Infante 1046, depósito de vinos y chichas; Juan Francisco Henríquez, L. Beltrand 2144, bebidas destiladas y fermentadas; Renaldo Soto, L. Beltrand 1697, bebidas destiladas y fermentadas; Emilio Pancani, L. Beltrand 2117, bebidas destiladas y fermentadas; Miguel González, L. Beltrand 1487, depósito de vinos y chichas; Constante Galli, M. Montt 4, bebidas destiladas y fermentadas; Celinda Carreño, U. Literaria 849, bebidas destiladas y fermentadas; Luis Pierattini, M. Montt 511, cantina; Miguel Pomar, M. Montt s; bebidas destiladas y fermentadas; Heriberto González, M. Montt 1601, bebidas destiladas y fermentadas; Arturo Verde T., M. Montt 1699, bebidas destiladas y fermentadas; Vicente Queirolo, M. Montt 899, bebidas destiladas y fermentadas; Pedro Núñez, M. Montt 9, bebidas destiladas y fermentadas; Florentino Henríquez, M. Montt 939, bebidas destiladas y fermentadas; Andrés Artes., M. Montt 1, bebidas destiladas y fermentadas; José Schiavi, M. Montt 835, destiladas y fermentadas; ra Pierattini, M. Claro 502, depósito de vinos y chichas; Luis Antonio Torres, P. L. Gallo 521, depósito de vinos y chichas; Germán Ramírez, P. Valenzuela 309, bebidas destiladas y fermentadas; Consorcio Orte, P. Valenzuela 300, bebidas destiladas y fermentadas; Pedro Zavala, P. Valenzuela 302, bebidas destiladas y fermentadas; Da. Compiano, P. Valenzuela 117, destiladas y fermentadas; Torrealba, P. Valenzuela 104, depósito de vinos y chichas; Rosa Zavala, P. Valenzuela 157, depósito de vinos y chichas; Dionisio Muñoz, P. Valenzuela 272, depósito de vinos y chichas; Modesto Vivar, P. Valenzuela 153, depósito de vinos y chichas; Brígida Villarroel, P. Valdivia 275, depósito de vinos y chichas; Joaquín Núñez, P. Valdivia 17, bebidas destiladas y fermentadas; Alberto Mengoni, P. Valdivia, bebidas destiladas y fermentadas; Ruperto Gómez, P. Valdivia 0, bebidas destiladas y fermentadas; Luisa Cid de Schuter, Pizarro 1597, depósito de vinos y chichas; Armando Maldonado, Prado, esquina Colo-Colo, bebidas destiladas y fermentadas; Antonio Tassara, Providencia 1836, bebidas destiladas y fermentadas; Antonio Mettí, Providencia 1340, bebidas destiladas y fermentadas; Antonio Poletti, Providencia 1313, bebidas destiladas y fermentadas; Joaquín Fer, Providencia, esquina Urbina, bebidas destiladas y fermentadas; Sánchez Hnos., Providencia, bebidas destiladas y fermentadas; Atilio Mígore, Providencia, bebidas destiladas y fermentadas; Héctor Notari, Providencia, depósito de vinos y chichas; les Hnos., Providencia, sin número, bebidas destiladas y fermentadas; Juan Martorell, Providencia, bebidas destiladas y fermentadas; Rafael Barruel., Providencia, bebidas destiladas y fermentadas; Vicente Abdo, Providencia 2235, depósitos de vinos y chichas; José ez P., Providencia 2258, bebidas destiladas y fermentadas; José ez Núñez, Providencia 2458, bebidas destiladas y fermentadas; El. Onetto, Rengo 732, bebidas destiladas y fermentadas; Pedro Pere. R. Díaz 798, bebidas destiladas y fermentadas; Francisco Gómez, Salvador 704, bebidas destiladas y fermentadas; Luis Koester Salvador, bebidas destiladas y fermentadas; Luis Mesones, Salvador 839, destiladas y fermentadas; ncio García, Santa Isabel 354, bebidas destiladas y fermentadas; os Citerio, Santa Isabel 429, bebidas destiladas y fermentadas; Pe. Garay, U. Literaria 842, bebidas destiladas y fermentadas; Ma. Beltrán, U. Literaria 886, bebidas destiladas y fermentadas; Erto Cánepa, Tegualda 1631, bebidas destiladas y fermentadas; Emi. Borgheresi, Tegualda, esquina Colo-Colo, bebidas destiladas y fermentadas; María del C. Correa v. A., Tegualda 1731, depósito de vinos y chichas; María Riquelme, Tegualda 1774, bebidas destiladas y fermentadas; Santiago Martignoni, Tegualda 1440, bebidas destiladas y fermentadas; José Andrade, Tegualda 1599, bebidas destiladas y fermentadas; Federico Margarit, Vira 110, depósito de vinos y chichas; Waldo Rodríguez, Providencia, bebidas destiladas y fermentadas; Luis Ahumada, L. Beltrán 1715, depósito de vinos y chichas; J. Manuel Salinas, Vita 70, bebidas destiladas y fermentadas; Tránsito Tello, P. Valenzuela 152, depósito de vinos y chichas; Juan Varese, M. Claro 391, depósito de vinos y chichas; Horacio Scarella, M. Montt 498, depósito de vinos y chichas; José Vacco, Providencia, depósito de vinos y chichas; Lorenzo Bottai, M. Montt, depósito de vinos y chichas; Carmen R. González, Margarita 737, bebidas destiladas y fermentadas; Dides y Cía., Providencia 1428, bebidas destiladas y fermentadas; Restituto García, M. Montt 449, bebidas destiladas y fermentadas; Edelmira de De Luca v. de R., Salvador 2145, depósito de vinos y chichas; Manuel Córdova, Girardi 1323, depósito de vinos y chichas; Roberto Iribarren, S. Isabel 881, depósito de vinos y chichas.—Segunda categoría: Juan Disso, J. Carrera 7, restaurant; Francisco Romero, F. Bilbao 486, Restaurant; Mateo Gumart, M. Montt 8, Restaurant; Atilio Arancibia, P. Valenzuela 98, Restaurant; Aurora Fernández, P. J. Díaz, P. Valenzuela 11, pensión; María Polanco, Pizarro 1569, Restaurant; Carlos Lemoine, P. Valenzuela 27, pensión; Amelia Santiago, Providencia 2103, pensión; Filomena Hidalgo, Santa Isabel 415, pensión; Enrique Núñez, Providencia 2440, Restaurant; Centro Social Demócrata, M. Montt 28, Cantina-Restaurant; Pedro Ahumada M., Prado 1830, Restaurant; Deutscher Sport Verein, Providencia, Los Leones, Club-Restaurant.—Providencia, 11 de Enero de 1924.—P. Valenzuela Arís, tesorero. 3-M

COPIA. — QUILICURA, 29 DE ENERO de 1924. — Señor Juez Letrado. — Acompaño a US. la nómina de los restaurants de segunda categoría existentes en esta Comuna para los fines que haya lugar. — Dios guarde a US. — Víctor M. Iosta. — Primer Alcalde. — Al señor Juez Letrado de Turno. — Santiago. — Auto. — Santiago, Febrero 6 de 1924. — Publíquese esta lista por cinco días en el diario "La Nación", de esta ciudad. — Humberto Trucco. — M. J. Lira, secretario.—Lista. — Nómina de los restaurants de 2.a categoría existentes en Quilicura: Miguel Aros, Domingo Santa María; Margarita Brito, José J. Pérez; José M. Banda, Nueva de Matte; Santiago Dusset, Francisco Vergara, Benjamín Escobar, Avenida Matta, Francisco Frías, Altamirano; María González, Vivaceta esquina Gorostiaga; Oscar A. Morales, Serrano esquina Encalada; José Márquez, Vergara esquina Cuevas; Javier Márquez, Avenida Matta; Salvador Manglamache, Blanco Encalada; Vicente Pizarro, Vivaceta esquina Altamirano; Lorenza Peña, Pedro Montt; Mercedes Pareja, Avenida Matta; Felicindo Romero, Avenida Matta; Salvador Romo, Francisco Vergara; Francisco Romo, Matta esquina Pinto; Tomás Rozas, Vivaceta esquina Altamirano; Pacífico Rivadeneira, Altamirano; Juan Sepúlveda, P. Montt; José L. Salas, Vivaceta; Oscar Fernández, J. J. Pérez; Alfredo Calderón, B. Encalada—Copia.—Certifico que la copia que se ordena dar es como sigue:—Depósito de licores.— 1.a Categoría.—Aguiló Hnos., Francisco, Avenida Villagra N.o 5; Alcázar Caballero Ramón, Avenida Irarrázaval 825; Amesto Felipe, Avenida Irarrázaval 1678; Amaro Namen José, Av. Hamburgo sin número; Astudillo Olivares Guillermo, Avenida Egaña 539; Alvarez Parraguéz Adolfo, Carmen, esquina Santa Filomena; Bianchi Martínez Francisco, Avenida Irarrázaval esquina J. M. Infante. Bases Luis, Avenida Egaña, esquina S. Aldea; Cornejo Alamiro Monseñor Eyzaguirre; Cerezo Montes Juana; E. Fernández 98; Cortés Vega Juana Rosa, San Luis 650; Dalmes del Pino Juan, Pizarro esquina Paz. Martínez: Durán G. Eleodoro 2.o, Pedro L. Cuadra 160; Damis o Hijo Juan, Sargento Aldea 80: Díaz Lagos Teresa. Av. Lynch 786; Durandúe León, Bremen 678; Darville y Cía., Av. Larraín 439, Estany Valles Casimiro, Cervantes 110; Ercilla Clodomiro, Av. Larraín 1031; Fuenzalida v de Banda Rosa, Pedro L. Cuadra 111; Frigerio Alejandro Ex. Fernández 262; Faletto Santiago, Avenida Larraín 5883; Fuster Forteza Nicolás, Seminario esq. Santa Elvira, Fuentes de Carrasco María ; Lo Encalada 205; Hald Sage G., Avenida Irarrázaval 1784; Jilabert T'berio, Avenida Irarrázaval esquina Pedro Valdivia; Landon Daubigo Luis, Avenida Macul 2117; Márquez Bigas Julio, Avenida Irarrázaval 361; Madrid Díaz Patricio, Carmen 2101; Montes de Compan María J., Avenida Irarrázaval 4532; Meza Pinochet Alejandro, Pedro L. Cuadra 198 A.; Ortence Constance, Av. Irarrázaval 3199; Pérez Guadalupe, Avenida Lynch 571; Palma Florencio, Carmen 2218; Rivara Boltana Francisco, Carmen esquina Santa Filomena; Rojas Román Luis, Avenida Larraín 1244; Rivas Boltana Francisco, Cortés 1708; Rosales Pardo Manuel, Av. Irarrázaval 1214; Seltz Ana, San José 298; Soto de Fredes Ana, Camino Macul sin número; Shinga Jokichi, Luis Beltrán 1949; Tardits Florencio, Avenida Villagra 588; Tuso Eduardo, Seminario 1397; Valdivieso M. Alberto, Santo Elena, bodegas; Valdivieso M. Alberto, Santa Elena, Almacén; Vásquez Montecinos José C., Lo Encalada, 100; Valbuena Rodríguez Nicasio, Av. Irarrázaval 4302; Vega Núñez Roberto, Av. Irarrázaval 4194 — Bares: Dentice Eugenio, Av. Irarrázaval 273; López Salas Manuel, Avenida Las Acacias 1099; Vásquez Montecinos José C., Matta Oriente 96.— 2.a Categoría.—Pensiones y Cocinerías. — Riveros Báez Liborio. Avenida Larraín 5611, Bibona Carlos, Avenida Larraín, Plaza Egaña; Basaure María, Avenida Irarrázaval 2618; Castañeda Pérez Alejandro, Avenida Irarrázaval 2770; Jilberto de Gutiérrez Avelina. Avenida Irarrázaval 1190; Jaña José Mercedes, Avenida Irarrázaval frente a Ortúzar; Moraga Alejandro, Avenida Irarrázaval 3031; Meza v. de Ramírez Sara, Avenida Irarrázaval 3821, Pino Maurelia Ana, Avenida Irarrázaval 1251, Quintral Angel, Avenida Irarrázaval 1710; Muñoz González Evaristo, Avenida Irarrázaval 415.—Hoteles y Restaurants. — Dagas Baudilio, Avenida Irarrázaval 2550 Lautermo Pedro y Torres Juan, Canal San Carlos sin número; Rubio Izquierdo Petronilo, Av. Ossa 1155; Rojas Crispiniano, Av. Las Acacias 2022; Soza Pezoa Tomás, Gran Avenida Macul esquina Camino Macul; Toledo Vega Margarita, Macul, Gran Avenida 3401.—J. de D. Plaza.—Oficio.—Ñuñoa, 30 de Enero de 1924.—Señor Juez del 5.o Juzgado Civil.—Adjunto se servirá encontrar US. la nómina de los negocios que en esta comuna expenden bebidas alcohólicas(clasificados en 1.a y 2.a categorías, y que, de conformidad con la ley de Contribuciones sobre Alcoholes N.o 3087, de 13 de Abril de 1916, título V, art. 78, esta Alcaldía debe entregar a US. en el presente mes para su publicación.—Dios guarde a US.—J. de D. Plaza C., primer Alcalde.—Al señor Juez Letrado del 5.o Juzgado Civil. —Auto.—Santiago, Febrero 26 de 1924.—Publíquese por cinco días en el diario "La Nación".—Humberto Trucco.—Por el señor Lira.—Homero Valdés, secretario suplente.—Conforme.—Santiago, 27 de Febrero de 1924.

COBRANZAS JUDICIALES Y EXtrajudiciales, haciendo los gastos; cuentas comerciales, escrituras de mutuo, pagarées, cheques con tramitación civil y criminal, cánones insolutos de arrendamientos juicios de divorcio, nulidad de matrimonio, posesiones efectivas, nombramiento de curador, tramita el abogado de la oficina de Ramón del Río, Bandera 552, casilla 2313, teléfono 3973. No se cobran gastos ni honorarios si no se obtiene éxito.

MAQUINARIAS

VENDO A CUALQUIER PRECIO fragua portátil y banco mecánico. Porvenir 626. F-29

HARNEADORAS A MANO Y MOtor, ofrece. Cumming 861. M-5

VENDO MAQUINA TEJER, NUEva varios tamaños. 21 de Mayo 587. M-3

COMPRO DE OCASION MAQUINA de pie, Singer, en buen estado. San Francisco 242, casita 28. F-29

VENDO MAQUINA DE BORDAR, alemana, perfecto estado. Máquina plisar, derecho llave. Arturo Prat 738. F-29

MAQUINA PIE SINGER, BOBINA, vendo baratísima. Nataniel 1179. F 29

TRANSMISIONES, POLEAS, DEScansos, calderos, centrífuga, fondos cobre, metal blanco y cualquiera maquinaria encontrará de ocasión. Moneda 2454.

COMPRO: TRASMISIONES, POleas, descansos, pulidoras, Santa Rosa 329. M-2

MADERAS

MUEBLISTAS SOLICITEN PREcios y muestras de filetes importados. Casilla 5012 M-12

MADERA DE ROBLE COMPRO: 300 robles 2.a y 3.a clase, de 4 x 4 x 4 1|2; 2.600 robles 2.a y 3.a clase, de 2 x 4 x 4 1|2; 1.000 robles, 2.a y 3.a clase, 2 x 4 x 5. Paga al contado. Av. Diez de Julio 462. M-2

MATERIALES DE CONSTRUCCION

PLANCHAS FOTOGRAFICAS USAdas compro. San Diego 1530 Casa 7026. 13 M.

CUBRA SUS CASAS, GALPONES, etc., con techo acanalado alemán. Durable, liviano, incorruptible, muy económico. Cochrane 1451. F 29

ROSARIO CUALQUIER DIBUJO, artificiales, ladrillo doble para garage, tiene existencia. Lira 715. Marzo 30

VERDE Y TODOS COLORES PARA baldoseros, vende. Lira 715. Marzo 30

COMPRO ESCALA EN DEMOLIción, Diríjase F. G. Casilla 3398. F-29

BARANDAS Y MAMPARAS PARA oficinas compro. Oferta, casilla 970. 1-M.

VENTANA VENDO UNA EN buen estado. Cochrane 1378. M-1.o

MAMPARA CHICA Y SILLON DE peluquero de ocasión compro. Libertad 759. 29-F.

SE REGALA TIERRA PARA ADObes. Independencia 412. M 2

SE DA TIERRA PARA ADOBES Lira 138.

MAMPARITA CHICA CON VIDRIO vendo. Morandé 594. M-1.o

CAÑERIA NEGRA Y GALVANIZAda, de 1|2, 3|4, 1, 2, 3 pulgadas, rejas, balcones fierro vendo. San Francisco 248. M 1.o

TEJAS USADAS EN MUY BUEN estado, se venden. Merced 738. 1.o-M.

VENDO BARATO VARIAS PLANchas de zinc blanco y negro, acanalado, Patricio Lynch 886. M-1.o

MEDICINA

GONORREAS NUEVAS, ANTIguas, impotencia, sífilis, afecciones prostáticas en ambos sexos, curación radical garantizada en pocos días. Sistema nuevo, propio, atiendo enfermos provincias por correspondencia. Toda consulta gratis. Facilidades de pago. Diariamente de 9 A. M. a 7 P. M.; nocturno, 8 a 10. Festivos, de 9 a 12. San Antonio 41. Casilla 2756. Clínica y Laboratorio Médico Doctor Lefevre. Teléfono 2543. M-6

REUMATOL MELFI, CURA REUmatismo. Frasco: $ 5. Bandera 140. Oficina 4. Marzo 30

TE ARAUCANO! SABIA COMBInación científica de yerbas medicinales. Cura radicalmente estómago, riñones, hígado, intestinos y vejiga. Valor: tres pesos. Venta: Bandera 140, oficina 4. Casilla 1680. Marzo 30

YOLANDA GOMEZ, MASAJISTA en estética femenina, ha regresado, y nuevamente ofrece sus servicios a su distinguida clientela. San Antonio 830. M-1.o

MASAJE MEDICO. — ELECTRICO. Fransco Lenti, estudios en Italia. Especialidad enfermedades articulares, parálisis, reumatismo, neuralgias, úlceras, tumores cancerosos y de vientre. Consultas: de 2 a 5. Arauco 827. M-30

MUEBLES

MUEBLES FINOS: COMEDORES dormitorios, salones dorados, vende Fábrica. Nataniel 464. 30-M.

MUEBLISTAS, SOLICITEN PREcios y muestras de fileto importado. Casilla 5012. M-8

MUEBLES: OFRECEMOS EN cualquier estilo, precios muy ventajosos Entrega inmediata con grandes facilidades pago. Consulte nuestras condiciones. Antigua Fábrica Nacional de Muebles, Copiapó 1050, entre Prat y San Diego. M 18

VENDO BARATO APARADOR DOS trinches, mesa comedor, 7 sillas respaldar alto. Alonso Ovalle 1070. F-29

DISCOS "VICTOR" Y OTRAS MARcas, últimas novedades, desde $ 4, vende. San Pablo 2215 (casa particular). M-3

MUEBLES DORMITORIOS, COMEDOR, salón, salita, escritorio, hall, varios estilos y modelos, roble americano: precios bajísimos grandes facilidades de pago ofrece a su numerosa clientela la Fábrica Nacional de Muebles, Serrano 398, esquina Cóndor. 1.o-M

SE VENDE BAUL, COMODA Y sombrerera, completamente nuevos. Delicias 3614. M-3

VICTROLA "COLUMBIA", ROBLE americano, ocasión vende. San Pablo 2215. M-2

VENDO LINDO ESPEJO GUARDAropa, varios muebles. 21 de Mayo 831. F-29

VENDO PIANO ALEMAN, POR viaje. Nataniel 998. F-29

PIANO BUENO DE RICAS VOCES véndese. Cochrane 181. M-1.o

PIANO REGIO, MARCA MEYER Berlín, véndese. Tarapacá 312. M-1.o

VENDO DE OCASION VICTROLA chica en ciento treinta pesos. Carmen 830. F-29

PIANO ALEMAN MODERNO, véndese. Unión Americana 480. M-2

VICTROLA VENDE, PAGO MENsual. Avise domicilio. O. B., casilla 2635. 28-F.

COMPRO PEINADORES Y COLchones y boletos, buen precio. Maturana 812. 1-M.

¡OCASION! VENDO LINDO JUEGO mesas antiguas, ropero caoba, costurero jacarandá, braseros bronce, cobre, objetos marfil. Jofré 353 A. M-1.o

COMPRAMOS MENAJES DE CAsa, toda clase muebles, pianos, victrolas, plaquées, brillantes y joyas. San Diego 460. El Aguila. M 29

PIANO EN PERFECTO ESTADO vendo $ 1,400 ocasión Ahumada 31. F-29

VENDO PEINADOR MARMOL, ESpejo biselado, 150. Ropero nogal, espejo grande, 180 pesos. Mampara división, con vidrios, 5 metros, 70 pesos. Nueva Valdés 911.

VENDO CATRE DE BRONCE. SAN Alfonso 175. M-2

CATRE DE BRONCE, VENDO. Bulnes 70. F-29

LINDA MESITA CAOBA, CHIFFOniere, cómoda, antiguos y varios muebles jacarandá, vendo. Rosas 1773.

$ 60 VENDO BUEN APARADOR con mármol y espejos. Chiloé 1625.

PIANO DE OCASION, COMPRO; pago hasta $ 1,000, en buen estado. Indicar precio: Casilla 7050. F 29

ROPERO ESPEJO BISELADO grande, guardarropas, 60 pesos; peinador mármol espejo, 130; veladores mármol, catre ferro bronce laqué, 80; escritorio ministro, archivador, cómoda, 25; plaquées, loza, cristales, paragüera vendo barato. Eyzaguirre 541.

SE VENDEN TRES LINDOS CAtres de bronce. Independencia 870.

VENDESE DOS MESAS GRANDES comedor, carpeta seda, cristalería, cubiertos, baño, cocina económica flas. Cueto 747. F-29

VICTROLA VENDE PAGO MENsual avise a domicilio. O. B. Casilla 2635. 28-F

PIANO DE ESTUDIO VENDO DE ocasión. Esperanza 75. F-29

PIANO ALEMAN PERFECTO ESTAdo, vendo, buena ocasión. Tarapacá 696.

¡OCASION! VENDO ESCRITORIO plano $ 140.00. Una máquina para coser sombreros con 8 hormas 200. Tratar Huérfanos 1059. 3.er piso, oficina 14.

PIANOS COMPRO CUALQUIER ESTado, indicar marca, precio. Casilla 4041.

RESPUESTAS A NUESTROS LECTORES

LAS PERSONAS CUYAS CONSULTAS NO APAREZCAN RESUELTAS EN EL DIA RIO, SERAN ATENDIDAS PERSONALMENTE POR EL REDACTOR DE LA SECCION LOS DIAS LUNES, MIERCOLES Y VIERNES, DE 5 A 5.30 DE LA TARDE.

CANTAR LA PALINODIA

Irma. — Santiago. — 1.o ¿Cuál es el significado de la expresión "cantar la palinodia"? 2.o ¿Qué origen tiene esta frase?

1.o Retractarse.

2.o Parece, según la tradición que se aplicó por primera vez este nombre (del griego paladín, de nuevo y ode, canto) a una oda que el poeta Estesícoro compuso en honor de Helena, mujer de Menelao y en la que se retractaba de todas las injurias dirigidas a ella en una oda anterior.

CESION DE DERECHOS HEREDITARIOS

Suscritor. — Santiago.— Dice el artículo 1357 del Código Civil que si el heredero es deudor del difunto sólo se confunde con su porción hereditaria la cuota que en esa deuda le quepa y que tienen acción los coherederos, a prorrata, por el saldo de la deuda.

Un heredero deudor ha vendido su cuota hereditaria. ¿A quién deben cobrar los coherederos? ¿Al heredero vendedor o al comprador de la cuota?

Creemos que al vendedor:

La cesión de derechos hereditarios, reglamentada por el párrafo II del Título XXV del Código Civil, para que sea tal, no debe comprender sino las acciones y derechos que emanen exclusivamente del carácter de heredero invocado por el vendedor y no puede extenderse, por tanto, a las obligaciones pendientes entre el heredero y el difunto de carácter convencional.

Preciso es recordar, sin embargo, que la confusión como modo de extinguir las obligaciones se opera por el mero hecho de concurrir en una misma persona las calidades de acreedor y deudor (art. 1655) y que, en consecuencia, ella se realizó en el caso que se nos propone, en el momento preciso de abrirse la sucesión.

El cesionario de los derechos nada puede percibir porque la cuota de bienes hereditarios que correspondía al cedente se confundió con la deuda en el momento mismo de ocurrir el fallecimiento; a nadie puede reclamar porque es este un contrato aleatorio en que por disposición expresa del artículo 1909 del Código Civil, el cedente no se hace responsable sino de su calidad de heredero, cuando no se han especificado en la cesión los efectos de que la sucesión se compone; y finalmente nada tiene que pagar porque, como lo dejamos ya establecido, se excluyen de las cesiones de esta naturaleza las obligaciones contractuales celebradas por el heredero en vida de su causante.

El cesionario ha perdido, pues sencillamente su dinero y el cedente queda obligado para con sus coherederos al pago de la deuda en la parte no confundida con su cuota hereditaria.

RECIEN Y RECIENTEMENTE

Ingeniero. — Santiago—¿Tienen los adverbios "recién" y "recientemente" una significación idéntica? Sostiene mi contradictor que recientemente debe aplicarse a un hecho relativamente más antiguo; yo afirmo que las palabras tienen una misma acepción y pueden por tanto usarse indistintamente.

La verdad es que una y otra expresión tienen una significación idéntica.

Es errado, sin embargo, sostener que pueden emplearse indistintamente; y esto, porque el adverbio recién úsase sólo antepuesto a los participios pasivos.

De aquí que la expresión "He llegado recientemente", gramaticalmente correcta, se transforme en una locución viciosa substituyendo el adverbio empleado por la voz recién.

AGAPETAS

Curioso. — Santiago. —¿Qué cosa eran las agapetas?

Las agapetas fueron originariamente piadosas mujeres dedicadas al servicio de los eclesiásticos en cuya compañía vivían y a quienes auxiliaban en sus tareas apostólicas, introduciendo la fe cristiana en muchas casas en las cuales no era permitido entrar más que a las mujeres.

Los abusos que, con el tiempo se cometieron, obligaron a los padres de la iglesia a prohibir y aún a castigar estas sociedades que la pureza de costumbres de los primeros siglos autorizara y que eran consideradas convenientes y hasta necesarias.

Los concilios de Elvira (306) de Anida (316) y de Nicea (325) prohibieron expresamente a los presbíteros y demás clérigos el trato con tales mujeres llamadas también subintroductae, permitiéndoles sólo tener junto a sí a la madre, hermana o tía, vel eas personas quae suspiciones (o sea aquellas personas que no pueden hacer infundir sospecha alguna).

Cesaron con esto las agapetas de ser familiares y domésticas de los clérigos, pero siguieron viviendo en comunidad hasta mediados del siglo XII en que fueron abolidas por el concilio de Letran en razón de constituir un grave peligro para la moralidad pública.

ZENON.

OCUPACIONES (Ofrecen)

SE NECESITA BUENA NIÑERA con buenas recomendaciones y certificado médico. Pago buen sueldo. Bandera 642. 2-Mr.

PRENSISTA PEDAL COMPETENTE buen semanal. Cueto 747. F-29

AYUDANTE TIPOGRAFO, NECEsito. Santo Domingo 1645.

SE NECESITA UNA EMPLEADA para el comedor y otra para los niños, buen sueldo con recomendaciones. Amunátegui 882 (casa 20). F-30

SOMBRERERO SEÑORA NECESIto. Serrano 28. 29-F

NECESITO HERRERO CARROCEro, competente. San Francisco 868. 1.o-M

MUEBLISTAS NECESITO. LINGUE 818. F-29

OPERARIOS PARA JABONERIA SE necesita. Recoleta 481. F-29

ZAPATERO COMPOSTURERO NEcesito. Toesca 2938. M 1.o

NECESITO PELUQUERO COMPEtente para trabajo. Puerto San Antonio. Peluquería París. F-29

NECESITO COMPETENTE CORTAdor. Prefiero joven. Carnicería Maestranza 675. F-29

NECESITO CORTADOR DE CARne, sin vicios. San Pablo 2034. F-29

SE NECESITA MAESTRO DE COcina y mozos. Escuela Normal de Hombres. Delicias 3677. F-29

PULIDORES SE NECESITAN. ROsas 2322. F-29

NECESITO EMPLEADO, PAGO buen sueldo. Pío IX 40. F-29

ALBAÑILES NECESITO. MAEStranza 64. M-1.o

PELUQUERO NECESITO. FUENTE 878. M-1.o

[illegible]ERIA DE LA FLORIDA NEcesita con urgencia dos guardianes. F-29

MUEBLISTAS COMPETENTE Buenos salarios y oficiales adelantados necesito. Serrano 398 Fábrica. F-29

OPERARIOS OBRA GRANDE Y ayudanta vestonera necesita Sastrería Francesa, Miraflores 150. 29-F.

MUBLISTA DE PRIMERA CLASE necesito, Rosas 2186. Tratar, 12 a 12. M-1

COCHERO SE NECESITA. 21 DE Mayo 815. M-2.

NECESITAMOS: 2 CARPINTEROS oficiales adelantados, 1 oficial mecánico adelantado, 2 majadores. 1 oficial cerrajero adelantado, 1 pulidor en bronce. — Sotomayor 347. F-29

CONTADOR MILITAR, NECESITAse, Instituto Mercantil, Estado 239. F-29

NECESITO EMPEDRADORES SAN Diego esquina Delicias, carros, San Bernardo, 7.45 A. M. F-29

[illegible]ORES CONCRETADOres precísanse. V. Mackenna 1080. F-29

PARA CONSTRUIR 3 CASAS TAbiques yeso. Necesítanse maestros a trato. Vicuña Mackenna 1080. F-29

AYUDANTE ESCRITORIO CON bastante práctica necesito. Matucana 1223. 29-F.

ZAPATEROS BLAK, NECESITO. Sotomayor 39. F 29

NECESITO OFICIALES CARROCEros, un limador, un gomero que sepa poner llantas. Unión Americana 38. 3-M.

ZAPATEROS A MANO Y COMPOSTUREROS. Unión Americana 502. 29-F.

TORNERO EN MADERA NECESIto. Chacabuco 1292. 3-M.

JOVEN CONTADOR, DACTILOGRAfo, práctica comercial, seis años certificados y recomendaciones. Diríjase: R. P. Morandé 791. F-29

NECESITO DOS BUENOS PINTOres. Claras 199. M-1.o

OFICIALES DE BANCO COMPEtente, necesita. Carrocería El Naiser. Lingue 836. F 29

PARA MAITENES (RIO COLORAdo) se necesitan 30 trabajadores. Presentarse Desvío Mujica, Compañía Chilena Electricidad Ltda.

GUARDIANES JOVENES CON BUEnas recomendaciones necesita la policía Colina. M-2

PUNTEADOR QUE SEPA COSER blacke, asentador de pestañas y cotredor de ruleta que sepa marcar puntos, necesitamos. San Diego 1310. M-2

NECESITO REPARTIDOR DE CARne que sepa su oficio. Vicuña Mackenna esquina Marín.

NECESITO CORTADOR CARNICEría, competente. Avenida Italia esquina Caupolicán. M-2

COBRADOR, $ 400, NECESITO. Venegas Salas. Plazuela Santo Domingo.

NECESITO JOVEN PRACTICO EN teneduría de libros. Casilla 3222. M-1.o

JOVEN DE 16 a 18 AÑOS, PARA reparto, necesito Bandera 176. M-1.o

NECESITO PELUQUERO, CASINO Oficiales, Regimiento Maturana número 5.

PINTORES NECESITO. HUERFAnos 1059. Galería Edwards.

BUENOS OPERARIOS DE OBRA grande, necesita la Sastrería Ginebra. Traer muestra. Necesítase costurera. Estado 250, altos. M 1.o

NECESITO COBRADOR PARA góndola. Indispensable fianza $ 40. Recoleta 1127.

CARPINTEROS, ALBAÑILES, ENfierradores necesito. Alameda 1730. 1.o-M

JOVEN PARA DILIGENCIAS DE oficina necesítase. Delicias 2628.

ENGANCHE DE GUARDIANES PAra las policías de Valparaíso e Iquique. Estas policías contratan personal con buena licencia del Ejército, Armada o policías, dos recomendaciones a lo menos, salud compatible con el servicio y no registrar malos antecedentes en la Sección de Identificaciones. Presentarse de 10 a 1 2M. para Valparaíso y de 2 a 4 para Iquique en Cerro 199. M-5

NECESITO PELUQUERO. DELIcias N.o 3531.

DOS JOVENES FORNIDOS, NECEsito urgente. Tratar: de 8 a 9 de la mañana. San Diego 1244.

ZAPATERO BUENO, COMPOSTUrero, necesito. Victoria 1060.

SE NECESITA UN HOMBRE SOLO o un matrimonio formal para cuidar siembra. San Francisco N.o 2001.

CARPINTEROS MUEBLISTAS Y góticos, necesito. Arturo Prat 1128. 1.o-Marzo

NECESITO CORTADORES DE FOrros arceradores y cosedor para blacks, pago buen sueldo. Fábrica de Calzado. Ricardo Santa Cruz 715. 2-Mr.

NECESITAN CARPINTEROS mueblistas, góticos, competentes. Avenida Tupper 2049. M-2

PELUQUERO NECESITO. FRANklin 1315. M-1.o

NECESITO JOVEN COMPETENTE abarrotes. 21 de Mayo 840. F-29

NECESITO PELUQUERO DE FIRme. Chacabuco N.o 9. F29

SE NECESITA JOVEN REGULAR estatura para Bar. San Alfonso 26. F-29

CORTADOR DE FORROS, BUENAS aparadoras y zapateros Black, Luis XV, se necesitan. Molina 51. M-1.o

LLAVERO NECESITO PARA FUNdo. Diríjase: H. S., Correo Renca. regularmente, y que la señora sepa Indispensable saber leer y escribir lechar. M-2

NECESITO PELUQUERO, REGENtar Peluquería. Rivera 1449. M-1.o

ALBAÑIL COMPETENTE, OFICIAL pintor, oficial carpintero, necesito pronto. Balmaceda 633. 1.o-Mr.

CARPINTERO, OFICIAL CARPINtero, necesito. Claras 415.

ZAPATERO COMPETENTE EN ZApatos de foot-ball, necesito; El Universo. Independencia 341.

PELUQUERO NECESITO. MANUEL Montt N.o 2823. 29-F.

JOVEN DE 17 AÑOS QUE ENtienda en almacén abarrotes necesito. Echaurren 698. 29-F.

NECESITO EMPLEADO COMPEtente para vender perfumería al contado y al semanal, comisión 30 por ciento y gratificación. Presentarse. Riquelme 970, con carnet y buenos informes.

DOS VIAJEROS COMISIONISTAS saldrán pronto viaje Sur y Norte. Reciben toda clase muestras a consignación. Gálvez 836. M 1.o

PELUQUERO NECESITO. SAN DIEgo N.o 639. F 29

NECESITO UN JOVEN 19 AÑOS, para mandados. Serrano 657. F 29

PERSONA ENTENDIDA VENTA de ropa con muy buenos informes para Cartagena, necesito. Franklin 1056. F 29

NECESITO UN MAESTRO QUE sepa hacer collares de caballos y un niño aprendiz talabartero. Carmen 907. F 29

NECESITO JOVEN ENTIENDA carpintería para ocupación de confianza. Prefiero con pequeña fianza. Diez de Julio 729. F 29

NECESITO DOS PELUQUEROS competentes. San Diego 723. F 29

VENDEDOR PARA VENTAS CAFE a domicilios particulares, necesítase. Huérfanos 864.

PELUQUERO NECESITO PARA SAbado y Domingo. Esmeralda 823. M-1.o

OPERARIOS SASTRE NECESITO, trabajo de primera. Sotomayor 1349, al llegar Avenida Yungay.

PELUQUERO NECESITO, FIRME, $ 60 semanales, garantizo. Peluquería Málaga, Avenida Matta esquina Rogelio Ugarte.

NECESITO OPERARIO TALABARtero, urgente. Diez de Julio 228. M 1.o

TRABAJADOR SERIO, BUENOS informes, necesito. Compañía 1065, oficina 14.

CARRETELERO CON RECOMENdación, necesito Gálvez 171.

VENDEDORES DE PAQUETERIA, ofrezco hilo en canutito. Luchangton, blanco y negro. Precios especiales. Santa Rosa 423. 1.o M.

PELUQUERO A FIRME, NECESITO. Rosas 2006.

NECESITO UN COPERO Y UN SANwitchero bien competentes para restaurant con buenas recomendaciones. Huérfanos 1056.

PELUQUERO NECESITO. FIRME, Mapocho 3568. F-29

NECESITO ENLUCIDOR Y EMBALdosador. Gay 1718. 29-F.

MUEBLISTAS: COMPRO CONStantemente, toda clase de muebles en blanco, pagando altos precios. Lingue 818. 3-M

NECESITO LUSTRA-BOTAS, 20 semanales. Plaza Italia 1.

NECESITO UN MOZO CON RECOmendaciones. Gálvez 179. F-29

SE NECESITA UN MUCHACHO con informes, para reparto Carnicería, 1449 Agustinas. F-29

MUCHACHO PARA LOS MANDAdos y aseo se necesita con recomendaciones. Agustinas 982. M-1.o

MUCHACHO DE 15 A 18 AÑOS PAra mandados y aseo de negocio, necesito. Alameda esquina Dieciocho. M-2

SE NECESITA UN NIÑO DE 14 A 15 años. San Pablo 1698. F-29

MOZO PARA LAS PIEZAS, SEPA encerar, necesito. Teatinos 535. F-29

NIÑO NECESITO. TARAPACA 1019. F-29

NECESITO MOZOS COMPETENTES. Para casa de cena y cocinería. Eyzaguirre 1137. F-29

NIÑO 14 AÑOS PARA QUEHACEres de casa necesito. Independencia 568. F-29

SE PRECISA UN NIÑO PARA mandados. San Diego 130. F-29

NIÑOS 15 AÑOS NECESITASE. — Instituto Mercantil, Estado 239. Puertas adentro. F-29

NECESITO MUCHACHO TODO servicio; recomendación. Prat 1785. M-1.o

NECESITO MOZO ENTENDIDO en restaurant, con recomendaciones. Avenida Matta 1014. M 1.o

MUCHACHO HASTA 14 AÑOS para mandados necesito. Merced 824.

SE NECESITA UN NIÑO PARA LOS mandados. Bandera 574.

NIÑOS PARA MOZO DE SASTREría: buenas recomendaciones, necesito. San Diego 228.

NECESITO MUCHACHO PARA EL aseo, sueldo $ 60, sin comida. Echaurren 654. M-1.o

NIÑO 15 AÑOS PARA ASEO SOMbrerería conozca ciudad, necesito Monjitas 851, de 10 a 11.

MOZO PARA TRABAJO DE ALMAcén, necesito. Salas 278. M-1.o

NECESITO NIÑO DE 13 a 14 Años con recomendaciones, para reparto. Almirante Barroso 378. M-1.o

NIÑO DE 15 AÑOS NECESITO PAra el negocio. Agustinas 833.

NECESITASE NIÑO PARA LOS mandados. Presentarse con recomendaciones. Ahumada 264.

NECESITO MOZO EN CASA COMERcial presentarse, en Nataniel 111 de 8 a 9 A. M.

MOZO DE 14 A 16 AÑOS NECESITO República 23.

NIÑO RECOMENDADO, ASEO, mandados oficina necesito. Moneda 930.

NECESITO MOZO PARA LAS MEsas. San Diego 904.

MUCHACHO PARA MANDADOS necesito. San Francisco 355.

NECESITO UN MOZO. AHUMADA 16.

NIÑO ASEOS, MANDADOS, NECEsito: Vicuña Mackenna 660.

MUCHACHO HASTA 14 AÑOS PAra mandados necesito. Merced 824.

NECESITO MOZO PARA COMEdor, niño para los mandados Restaurant Diez de Julio 381.

NECESITO UN MUCHACHO PARA la Fábrica de Pasamanería. Maestranza 538.

CARNICERIA FRANCESA, SAN Martín esquina Moneda, necesita niño repartidores.

MONEDA 2629, MOZO RECOMENdado, sueldo $ 40. Hay propina.

NIÑO PARA MANDADOS CON REcomendaciones necesita la Fábrica de Corbatas. Estado 32. M-1.o

REGIMIENTO MATURANA, NEcesita mozo Casino de Sub-oficiales

MUCHACHO PARA EL REPARTO con recomendaciones, necesita. Nataniel 76. Presentarse de 9 a 11.

MOZO RECOMENDADO PARA ASEO de oficinas, se necesita. Huérfanos 1017.

NIÑO PARA MANDADOS, CON BUEnas recomendaciones se necesita. Huérfanos 1017.

NECESITO MOZO HOTEL-RESTAUrant. Independencia 1167. 1.o-M

NECESITO MUCHACHO CARRETElero tenga carnet. San Pablo 1989. F-29

MUCHACHO GRANDE PARA OFIcial mecánico necesito. Bascuñán 677.

NIÑO PARA EL ASEO NECESITO. San Diego 112.

NECESITO MUCHACHO PARA aseo de oficina. Moneda 875.

NECESITO MOZO JOVEN, ASEAdo, que haya cuidado enfermo y que tenga verdaderas recomendaciones. Será inútil presentarse sin ellas. Referencias: Claras 149, de 2 a 6 P. M. 1-M

SAN ISIDRO 660, NESESITASE matrimonio sin familia, cocinera y mozo, éste debe haber hecho servicio militar. Buen sueldo. Exígense recomendaciones.

NECESITO MATRIMONIO PARA establo. Serrano 657. F 29

EMPLEADA PARA LA VENTA, SE necesita en el Almacén de Música, San Diego 45.

MATRIMONIO NECESITA EMPLEAda todo servicio. Santa Rosa 423.

NECESITO AMA DE LECHE QUE tenga cuatro o cinco meses. Unión Americana 318. M-1.o

MATRIMONIO SOLO: ELLA PIEzas, él aseo y comedor, para quinta. Tratar, 794, San Martín.

CHALEQUERAS CON MUESTRA SE precisan. Compañía 1060. M-4

SOMBRERERO COMPETENTE, NEcesítase. Delicias 2517. F-29

SE NECESITAN COSTURERAS competentes para pieles. San Francisco 631. F-29

NECESITO CAJERA COMPETENte con recomendación. Presentarse: de 2 a 4. San Diego 940. F-29

COSTURERA PROLIJA MODAS, necesítase. Estado 363. F-29

VENDEDORA PRACTICA EN EL ramo Peletería se necesita en Delicias esquina Dieciocho. M-2

PELETERAS COMPETENTES, NEcesito. Alameda esquina Dieciocho, Peletería. M-15

BUENA CHALEQUERA, CON muestra, necesito. San Antonio 15. F-29

[illegible] MATRIMONIO SIN NIños. Avenida La Paz 215. 29-F.

COSTURERAS VESTONERAS, CHALEcos, pantalones, necesito fábrica ropa. Delicias 3255. F-29

NECESITO AMA DE LECHE, INUtil presentarse sin buenos informes, se paga buen sueldo. Salas 201. M-1.o

NECESITO PIANISTA. MAIPU 29. F 29

NECESITASE PIANISTA. MOZO competente, comedor. Hotel Las Lilas. Borja 67. F 29

SEÑORITA SERIA, DE BUENA presencia, sin pretensiones, sepa el manejo de casa, para acompañar a caballero solo, necesito. Santa Rosa 2344. F-29

SE NECESITA UNA PERSONA PAra cuidar un niño de 3 años. Prefiérese extranjera. Diríjase a Merced, de 11 a 2 P. M.

SE NECESITAN DOS EMPLEADAS jóvenes, una para atender mesón otra para el servicio. Carrera [illegible] esquina Domeyko.

APRENDIZAS PARA FABRICA DE juguetes y flores, necesítase. Alameda 175. M-

COSTURERAS PARA CAMISAS calzoncillos y pantalones, de [illegible] hechas, se necesitan. A. Prat [illegible] M-1

NECESITO UNA APLANCHADORA de camisas, lavandería San José, Echaurren 230. F-29

SEÑORA RESPETABLE ATENder casa y dos caballeros necesito en Viña. Indicar datos, recomendaciones y donde pueda verse o carta a Valparaíso, Condell 331. M-1.o

NECESITASE CONFECCIONERA obra chica o ayudante. Sastrería E. López, Moneda 778. F-29

COSTURERA COMPETENTE TRAJES de señora, se necesita, buen sueldo. Natan el 124 A. F-29

LAVANDERA DE HOTEL O LAVANDERIA, cama adentro $ 60, necesita. San Diego 142. F-29

NECESITO PIANISTA. SAMA 1112. F 29

LA EUROPEA, DELICIAS 2807 NECESITA trabajadoras. 28-F.

SE NECESITAN DOBLADORAS. — Fábrica calzado. San Alfonso N.o 466. 29-F.

SE NECESITA SEÑORA SOLA para cuidar niño. Maturana 812. 1-M.

AMA JOVEN A MEDIA LECHE, SOLA, independiente, necesito. Aldunate 980.

SEÑORAS Y SEÑORITAS: VESTIDOS elegantes y calle, vendo; atiendo pedidos a provincias. Precios sin competencias. Moneda 1610. M-4

LAVANDERIA: NECESITO APLANCHADORA de camisas y cuellos. Serrano 225.

SE NECESITA UNA SEÑORA O niña para la cocina. Tratar: Sotomayor 107. M-2

FARMACEUTICA NECESITASE URGENTE. Mapocho 3553.

NECESITASE BUENAS TEJEDORAS en costureras para tejidos. Carreras 269.

SE NECESITA PARA AFUERA una señorita culta, de buena presencia y que sea independiente. Buenas perspectivas. Escribir: A. R. F., Correo 2. M-1.o

SE NECESITA UNA BUENA COMPOSTURERA sastre, competente. San Deigo 1356. M 3

EMPLEADA PARA OFICINA NECESITAMOS, que sepa escribir a máquina, con buenas recomendaciones. Santa Rosa esquina Zanjón de La Aguada. Fábrica de Vidrios. F 29

SE NECESITA CAJERA. SAN DIEGO 1986. F 29

SE NECESITA SEÑORA DE RESPETO para ayudanta cocina, y un muchacho de 18 años para los comedores, restaurant. Zañartu 1026.

SEÑORITA DACTILOGRAFA COMPETENTE, rápida necesítase para oficina. Dirigirse: Casilla 3607.

SEÑORITAS RECOMENDADAS NECESITA la Liga Protectora de Estudiantes Primarios, para la colocación de recibos de la Donación Voluntaria, con derecho a sorteo. Huérfanos 1372, de 10 a 12 y de 3 a 6. M 1.o

EMPLEADA PARA LA VENTA DE tejidos, necesitamos, inútil presentarse sin tener experiencia y certificados de honorabilidad. Estado 54.

PIANISTA NECESITA LA SOCIEDAD Unión de Peluqueros. Tratar en Independencia 232. 1.o-M.

NECESITO VESTONERA O VESTONERO para el taller. Merced 773. Sastrería López.

BUENA SIRVIENTA PIEZAS, honrada, competente, $ 50. Claras 720. 29-F

SE NECESITA EMPLEADA PARA la cocina, casa extranjera. Maestranza 235. F 29

BUENA SIRVIENTA DE MANO para matrimonio solo. Amunátegui 888. F-29

EMPLEADA PARA LAS PIEZAS Y niños, necesito. Brasil 641. M-3

SIRVIENTA DE MANO, PARA matrimonio extranjero, sin niños; buen sueldo si es competentee. A. Prat 1130. M-1.o

EMPLEADA COMEDOR, NECESITO. Ejército 766. F-29

SIRVIENTA JOVEN, NECESITO. Moneda 3083. F-29

NIÑA PARA LOS QUEHACERES de casa, poca familia, buen sueldo. Santos Dumont 460, por Recoleta. F-29

EMPLEADA PARA LA COCINA Y niño para mozo, puertas adentro, con recomendación. Carmen 418. M-1.o

EMPLEADA REGULAR EDAD con buenos modales para pieza costura y lumpiar ropa. O'Higgins 1412. M-1

EMPLEADA NECESITO ESTADO 232. F-29

NECESITO EMPLEADAS PARA comedor y otra para la cocina. Santo Domingo 2242. F-29

NIÑA JOVEN PARA SERVICIO necesítase en Santa Rosa 446. M-1

SE NECESITA EMPLEADA ALEMANA. Merced 280. F-29

SE NECESITA SIRVIENTE DE mano. Avenida Portales 2725. M-1

NECESITO EMPLEADA PARA LA cocina, con informes. Huérfanos 2478. F-29

[illegible] NECESITASE, PARA Niños. Instituto Mercantil, Estado 239. F-29

NECESITO EMPLEADA REGULAR edad para todo servicio dos personas. [illegible]rre 1155. M-10

NECESITO NIÑA PARA PIEZAS. con recomendación. Tratar: Catedral 1395. F-29

EMPLEADA NECESITO. OLIVOS 1121. F-29

NECESITO EMPLEADA PARA matrimonio solo. San Diego 926, casa 2. F-29

NECESITO EMPLEADA PARA servicio. Carrión 1826. 29-F.

EMPLEADA PARA LAS PIEZAS SE necesita en Ejército 434 M-2

SIRVIENTES PARA LAS PIEZAS, con informes se necesita, República 330. M-1.o

NIÑA PARA LA MANO, CON INFORMES se necesita. República 330. M-1.o

NECESITO EMPLEADA, PAGO buen sueldo. Pío IX N.o 40. M-1.o

NIÑERA NECESITO. CLARAS 491.

NIÑERA REGULAR EDAD, RECOMENDADA, se prefiere entienda costura, necesítase. Santa Mónica 1941. Buen sueldo. M-1.o

NECESITO NIÑA COMEDOR, MOZO carretelero, puerta adentro. Merced 791. M-2

SE NECESITA UNA NIÑA PARA la mano. Puente 702.

EMPLEADA PARA PIEZAS NECESITO, buen sueldo. Victorio Lastarria 158. M-1.o

JOVEN DOCENTE DE 15 a 16 años, se necesita, en Merced 875. M-12

NIÑA PARA LA MANO, NECESITO Carmen 410.

SE NECESITA EMPLEADA TODO servicio caballero solo. Buen sueldo. Presentarse 1 a 3 P. M., San Pablo N.o 3057, departamento 2. M-7

EMPLEADA ASEADA PARA LA cocina, necesito urgente. Arturo Prat 1312. M 2

EMPLEADA PARA AYUDAR COMEDOR. $ 50 sueldo, necesito. Avenida Matta 586.

EMPLEADA DE PIEZAS Y OTRA de comedor, necesito. Merced 280. M 1.o

NECESITO NIÑA PARA ATENDER frutería. San Pablo 2075.

NECESITO EMPLEADA PARA TODO servicio de dos personas sepa cocina sueldo: $ 50. Serrano N.o 645. 1.o-M.

NECESITASE URGENTE EMPLEADA para quehaceres de casa. Carrión 1693. 1.o-M.

NIÑERA PARA CUIDAR GUAGUA, con experiencia y recomendaciones, necesito Teatinos 66. Casa E.

EMPLEADA PARA TODO SERVICIO, necesítase. Moneda 1150. 1.o-M

NECESITO MUCHACHA PARA el mostrador abarrotes. Santa Rosa 1601.

NECESITO EMPLEADA PARA LAVAR ropa de Hotel. San Diego.

AGENCIA EMPLEOS. REPUBLICA 34, para familias que regresaron de veraneo, necesito urgente: cocineras, desde $ 50 a $ 80. Niños, mujeres todo servicio.

EMPLEADA NECESITO. GARCIA Reyes 131. M-5

MUCHACHITA AYUDAR QUEHACERES de casa. Sueldo: $ 20. Bilbao 193, esquina Sazié. M-1.o

NECESITO EMPLEADA PARA PIEZAS, buen sueldo. Rosas 1567.

NIÑA PARA LA MANO, HONRADA, 4 personas. $ 45. Claras 720. 2-M

MUJER CAMPO CON HIJO GRANDE necesito, doile pieza, ocupo hijo. Lira 279.

EMPLEADA SEPA POCO COCINA, poco trabajo, necesito. Chacabuco 94. 29-F.

EMPLEADA ASEO PIEZAS, PUERTAS afuera, necesito. 21 de Mayo 843.

NIÑITA O NIÑA NECESITO PARA dos personas. Buen sueldo. Trato de familia. Diez de Julio 729. F 29

NIÑA MANO NECESITO. CHACABUCO 559. M-1.o

NECESITO NIÑA 14 A 15 AÑOS. Carmen 582.

NIÑA PARA EL COMEDOR CON RECOMENDACIONES, se necesita. Dieciocho 714. Tratar de 2 a 5. 1 o-M.

BUENA EMPLEADA DE COMEDOR con recomendaciones, necesito. Avenida España 89.

CAMARERA PUERTA ADENTRO, necesito, es inútil presentarse sin buenas recomendaciones de honradez. Hotel Boheme. San Antonio 52.

SE NECESITA EMPLEADA CON recomendaciones para consultorio dental. Teatinos 50.

NECESITASE NIÑA CUIDAR GUAGUA. Pío IX 49. 1.o-M.

NECESITASE EMPLEADA DE LA mano y cocina. Delicias 1234. 1.o-M.

SERVIDUMBRES RECOMENDADAS para cocina, comedor, piezas, niñeras, amas encontrará inmediatamente en "La Veloz", oficina García Reyes 28.

NECESITO COCINERA Y MUCHACHA. Nataniel 1618. M 1.o

SE NECESITA COCINERA CON cama adentro. Nueva Valdés 976. M 2

EMPLEADAS COCINA Y PIEZAS necesito. Delicias 1164.

NECESITASE COCINERA RECOMENDADA, regular edad, servicio matrimonio sólo, buen sueldo. Tratar: 2 a 5 P. M. Unión Americana 53. M-2

EMPLEADAS PARA LA COCINA y comedor, necesito. Catedral 2283

EMPLEADA COCINA COMPETENTE, necesítase. Chiloé 1807. M-1.o

NIÑA PARA LA COCINA, NIÑO para los mandados necesito Avenida Hipódromo Chile 1556.

OFREZCO TODA CLASE DE SERVIDUMBRE. Necesito buenas empleadas. Cóndor 1047. M-1.o

NECESITASE COCINERA, NIÑA para servir comedor. Inés de Aguilera 1142.

NECESITO AYUDANTA COCINA para lavar platos. Pensión. Santa Mónica 2069. M 1.o

SE NECESITA COCINERA. SAN Pablo 1238. F-29

SE NECESITA COCINERA. COMPAÑÍA 2712. 29-F

NECESITASE COCINERA JOVEN para poca familia, urgente. San Martín 149. M-1

BUENA COCINERA NECESITASE en Santa Rosa 446. M-2.o

NECESITO COCINERA. NIÑA mano. Artesanos 999. F-29

NECESITO COCINERA PARA fuera Santiago, buenas recomendaciones. Buen sueldo. Bandera 766. F-29

NECESITO BUENA COCINERA. Franklin 841. M-1.o

NECESITO COCINERA JOVEN. INDEPENDENCIA 870. 29-F.

SE NECESITA COCINERA Y MOZO, con recomendación. A. Prat 424 29-F

NECESITO COCINERA, SUELDO $ 40. Herrera 1312. F-29

NECESITO NIÑA PARA LA COCINA con muy buenas recomendaciones. Lira 364. F-29

BUENA COCINERA, RECOMENDADA, necesito. Vicuña Mackenna 1298, frente León Prado. 29-F

NECESITO BUENA COCINERA pensión. Sama 1547. M-1.o

NECESITO COCINERA SOLA CON recomendaciones, puertas adentro, para 1.o Marzo. Tratar en Arturo Prat 937. F-29

NECESITO COCINERA, BUENOS informes. Moneda 1422. F-29

COCINERA Y NIÑA QUEHACERES necesítase. Calle Schlack, Recoleta. Presentarse con recomendaciones en Agustinas 1074. (oficina en arreglo) de 9 a 10 A. M., o 1.30 a 3 P. M. N-1.o

COCINERA NECESITO ALMIRANTE Barroso 831. M-1.o

COCINERA, EMPLEADA NECESITASE. San Ignacio 660. 29-F.

COCINERA NECESITO PARA POCA familia buen sueldo. Rosas 2177 F-29

COCINERA JOVEN MUY COMPETENTE necesito para pensión particular. Sueldo, 80 pesos y gratificación. Moneda 840. F-29

COCINERA NECESITO SEPA SU oficio, puertas afuera. San Francisco 990. F-29

COCINERA CON O SIN NIÑO NECESITO. Agustinas 2099. F-29

COCINERA SIN NIÑOS NECESITASE Santa Rosa N.o 80. F-29

COCINERA $ 70, Y EMPLEADA comedor. $ 50; recomedadas, necesito. Avenida Matta 586. F-29

COCINERA RECOMENDADA NECESITO. Tratar: San Francisco 208. F 29

COCINERA COMPETENTE, RECOMENDADA necesito. Tratar: Parque Forestal 362. M-1.o

COCINERA NECESITO, SAN PAblo 1702. Botica M-1.o

COCINERA NECESITO, HUERFANOS 2215.

COCINERAS Y NIÑERAS, BUENOS sueldos, necesito. Morandé 833.

COCINERAS, COMEDOR. PIEZAS, niñeras, buenas ocupaciones encuentran en San Diego 206.

COCINERA NECESITO. CLARAS 491.

COCINERA NECESITO SANTA ROSA 460. M-1.o

COCINERA, $ 70 SUELDO NECESITO. Avenida Matta 586, frente San Isidro.

COCINERA PARA POCA FAMILIA necesito. Libertad 654.

COCINERA, NIÑO PARA MANDADOS necesito. Carmen 135.

COCINERA NECESITO, RECOMENDADA. Avenida Central 15, Subercaseaux. 2-M.

COCINERAS DE MANO, NIÑERAS, mozos jóvenes para colegio, necesito. Bandera 339.

COCINERA NECESITASE PARA matrimonio, recomendada. Agustinas 1308.

COCINERA SIN NIÑO QUE SEPA su oficio necesito. Moneda 2468.

COCINERA Y MOZO PARA RESTAURANT, necesito. Manuel Montt N.o 8, Providencia. M 2

COCINERA E HIJA PARA COMEDOR necesito recomendadas o solas para servicio. Agustinas 1279.

COCINERA PARA MATRIMONIO O caballero solo, ofrécese Victorino Lastarria 158.

COCINERA PRIMER ORDEN, NECESÍTASE. Debe tener recomendaciones. Buen sueldo. Avenida República 302.

COCINERA Y AYUDANTA NECESITO, pensión San Pablo 2470. M-1

OCUPACIONES (Necesitan)

ARQUITECTOS O PARTICULARES, ofrécese carpintero competente construcciones, interpretación planos, etc. V. H. Chillán Nuevo 1085. Valparaíso. 6-M.

SASTRE CORTADOR SE OFRECE con mucha práctica, últimos estilos de moda italo-americano. San Alfonso 345, casa 5.—J. Rodríguez Concha. M 1.o

SE OFRECE SEÑORITA CON PRACTICA comercial, buenos informes. Dirigirse: correo N.o 2.—Ignacia M. M. M 2

SEÑORITA OFRECESE OFICINA o cajera; buenos informes.—M. G. V. Correo 3. 1.o-M

SEÑORA VIUDA JOVEN, ACTIVA, desea administrar propiedad, negocio o taller de modas. San Pablo 2208. 1-M.

JOVEN CASADO, PRACTICO TRABAJOS agricultura, crianza, buenos informes, ofrécese como administrador fundo. Agricultor, Santiago, Rosas 1739. M-3

SE OFRECE BUENA COCINERA, puertas afuera. Dirigirse: Camilo Henríquez N.o 350, casita N.o 2.

SEÑORA VIUDA HONORABLE DESEA acompañar señora sola o dueña de casa. Dirigirse por carta: San Vicente 1454.

JOVEN PRACTICO EN ABARROTES, venta al detalle, con buenas recomendaciones, se ofrece. Por carta únicamente. Toesca 2532.—C. Jiménez.

VITIVINICULTOR, CON PRACTICA en bodega y laboratorios enológicos, ofrécese. S. N. P., Casilla 81-D.

SE OFRECE NIÑO RECOMENDADO para mandados en casa comercial. Dirigirse: Dardinac 271, casa 5.

SEÑORA HONORABLE OFRECESE a señoras o caballeros para administraciones de propiedad u otros negocios dejen utilidad; soy competente en negocios; tengo buena fianza. Micaela W., Correo 3.

OFREZCOME EDUCAR DOS NIÑITAS casa familia, o señorita compañía S. 133, Correo Central.

SE HACEN TRAJES DE NIÑOS especial. Arturo Prat 214.

JOVEN SIN PRETENCIONES, con práctica en el campo, se ofrece, para acompañar a caballero sólo, en fundo; con buenas referencias particulares, acepta cualquiera ocupación decente. Datos e informes, se dará en Santa Rosa 250. C. A. Ch.

OFRECESE BUENA COCINERA suplente o meses. Independencia 1665, pieza 3.

JOVEN SIN PRETENCIONES Ofrece sus servicios como principiante de oficina, con conocimiento de contabilidad y dactilografía, buenos informes. Cartas a U. L. M., Ricardo Santa Cruz 517.

SE OFRECE UN JOVEN PARA oficial mecánico de automóviles. — Bulnes N.o 1052. M. Cordero.

SEÑORITA ACUALISTA Y A PLUMA, se ofrece para ayudante de arquitectura. Correo N.o 8, M. M.

SE OFRECE UN JOVEN PARA cobrador de góndola, actualmente ocupado. Bulnes 1051. M. C. A.

SEÑORA VIUDA, SOLA, OFRECESE para mayordoma de Citées o acompañar señora sola, o cualquier puesto de confianza, puedo atender cualquier negocio; muy buenos informes: San Ignacio 1741. P. L. V. de R.

EMPLEADO HONORABLE, CON amplios conocimientos en general, necesita ocupación: Ocurrir: R. O. A., Correo N.o 8.

OFRECESE SEÑORA CON GUAGUA para quehaceres de casa de caballero sólo, aquí o fuera de Santiago. Copiapó 1459.

SEÑORA RESPETO OFRECESE atender casa persona sola; mayordoma de cité o atender puesto pan o leche. Pasaje Fernando 1118, San Diego.

JOVEN SIN PRETENSIONES, buena presencia, ofrécese como principiante oficina o como secretario caballero. S. S., Correo 2.

OFRECESE SEÑORITA PARA CAJERA o cualquiera ocupación decente. Dirigirse: Correo 4, A. V.

MADRE E HIJA OFRECESE PARA cuidado casa y oficina profesional o atender casa persona sola respetable. Correo 3. — M. F.

SEÑORITA OFRECESE COMO PRINCIPIANTA vendedora en paquetería o atender oficina. Pasaje Fernando 1118. San Diego.

OPORTUNIDADES PARA FAMILIAS

EXCUSADOS DE LOZA REALIZAMOS una partida. Chacabuco 18. 16-Abril.

BAÑOS, CALENTADORES, LAVAPLATOS, realizamos. Chacabuco. 18. 18-Abril

MANIQUIES ORTEGA DE TODAS clases y estilos. Fábrica: Rosas 1860 Abril-2

SE HACEN SOMBREROS Y TODA clase de tejidos a palillo.—H. U., casilla 81 D. 29-F.

SEÑORITAS: TRAJES ELEGANTES importados, encontraréis por precios equitativos. Moneda 2075. 2-Mr.

OBJETOS PERDIDOS

AL CHAUFFEUR QUE DEVOLVIO ayer un maletín olvidado por la familia que arribó en el expreso de la tarde, se le ruega pasar por Carmen N.o 264.

RUEGASE A LA PERSONA QUE haya encontrado cartera con matrícula y carnet de Luis Hernández, pase a dejarlo a esta imprenta.

AL FORD QUE CONDUJO FAMILIA la noche del 27 de Estación Central a Lira 1272. se dará buena gratificación por devolver maletín olvidado en él. F-29

$ 100 GRATIFICACION A QUIEN devuelva reloj de plata con leontina de oro, perdido el Lunes pasado en Vicuña Mackenna y Diez de Julio. Entregarlo: Vicuña Mackenna 952. M 1.o

PRESTAMOS DE DINERO

SOCIO CAPITALISTA, CON 30,000 pesos, necesito, para industria bien organizada en actual explotación. Capital y utilidad garantida. Tratar: Bandera 140. Oficina 4. 29-F

¡INTERESANTE NEGOCIO! CAPITALISTA con 60,000 pesos, para espléndido negocio de propiedad, necesito. Interés y utilidad importante. Tratar: Bandera 140, oficina 4. F 29

REMATE

DE LOS SALDOS DE EXISTENCIAS E INSTALACIONES DE LA

DROGUERIA ITALIANA

1020 —— HUERFANOS —— 1020

ENTRE AHUMADA Y BANDERA

El Sábado 1.o de Marzo, a las 9.30 de la mañana

Por transformación del local

— HAY —

EN LOTES PARA COMERCIANTES

Drogas y específicos de Jhonson & Jhonson, Parke Davis, jarabes, Agua Apollinaris, tabletas, polvos, vendas, baños portátiles, botiquines, vinos tónicos, pastillas medicinales, jabones, algodón, gasas, etc., etc.

Estantería color caoba con puertas con cristales, mueble caja, reloj de pared, caja fondos BASH de un metro por 70, ventilador eléctrico de paleta, vidrieras tendidas y paradas, mostradores con cubierta de mármol, mamparas divisiones, etc., etc.

DOS AUTOCLAVES Y MUCHOS OTROS ARTICULOS

A LA VIS EL VIERNES 29, DE 2 A 6 P. M.

VICTOR ARAYA L.
Martillero de Hacienda.

FERIA EDUARDO RODRIGUEZ y Cía.

Calle Exposición esquina de Antofagasta

HOY VIERNES, A LAS 2 P. M.

FERIA VACUNOS Y CABALLARES

LLEGADAS DE CURICO

Catorce vacas paridas de lechería, especiales para establos.
Vacas, bueyes y novillos gordos y para engorda.
Vaquillas y terneros gordos.
Bueyes de trabajo y varias partidas de ganado llegadas de diferentes puntos.
Caballares de montura de patrón, de tiro, de arado y para el servicio, llegados de varios fundos.
Un coche americano en buen estado.

EDUARDO RODRIGUEZ & Cía.

COMISION: 1 POR CIENTO. Toda clase de facilidades para embarques y arreos.

Remate del [illegible]

DE LA SUCESION UGARTE VALDIVIESO

HOY VIERNES

DE 10 A 12 Y DE 2 ADELANTE, EN

AHUMADA

SALON.—RICO PIANO VERTICAL ALEMAN [illegible] ba, amoblado Luis XV de medallón moderno, [illegible] fá, dos berger y seis sillas; dos id. de fantasía [illegible] dos; mesa centro, id. columnas y estatuas mármol [illegible] nición de chimenea de reloj y candelabros mármol [illegible] pejos trumaux con consolas doradas y mármoles [illegible] plaqué, floreros finos, chiches, MANTONES DE MANILA BORDADOS, cojines de seda, GRAN LAMPARA BRONCE [illegible] nueve luces, cortinas, TAPIZ SMIRNA LEGITIMO [illegible]

SALA.—Amoblado Luis XV tapado, tapiz [illegible] lor oro, con cortinajes del mismo tono, mesa [illegible] do, jarrones terracotta, vitrina, espejo y lámpara [illegible] llas enconchadas, cuadros, alfombra, choapino, [illegible] etc.

ESCRITORIO.—Amoblado de sofá y dos sillones estilo Misión, ESCRITORIO CORTINA Y SILLON ROBLE AMERICANO, archivador de cortina dos [illegible] rio ministro estilo inglés, lámpara de vitreaux de [illegible] volución Francesa, Consulado e Imperio y otros [illegible] Smith y Wesson, anillos oro para hombre y señora, [illegible] bata con brillante.

COMEDOR.—Amoblado Luis XVI con lunas [illegible] quetería y bronces y mármoles rosa; MESA [illegible] RREDERAS DE CAOBA, sillas id., carpeta de [illegible] manteles de hilo, servicio mesa porcelana "Limoges" inglesa, servicio de cristales, cuchillería "Reed y Barton" FUENTES DE PLATA, canastillos, paneras, [illegible] servicios té de plaqué y porcelana, MATES DE PLATA QUE "CRISTOFLE" estuche, CUBIERTOS PLATA [illegible] nácar, store fino con encaje de filé, centros de [illegible] heladeras cristal, SERVICIO PLAQUE PARA LICOR [illegible] lámpara plato, APARADOR CAOBA y trinches, [illegible] etc.

DORMITORIOS.—Amoblados de uno, dos y tres [illegible] lingue y roble americano, parejas catres bronce y [illegible] tres fierro y bronce, colchones, sobrecamas seda, [illegible] mueble calzado, botiquín, chaisselonge, lámparas, [illegible] bras.

BAÑO.—Dos tinas enlozadas, calentador, [illegible]

HALL.—AUTOPIANO FLAMANTE, AMOBLADO de marroquí, mesa centro y arrimo caoba, bastonera, ragüera, **alfombras Smirna**, gobelinos, cuadros, [illegible] patio.

COCINA económica importada y a gas, LAVAPLATOS ENLOZADOS, ollas, cacerolas, escala de tijeras, GRAN [illegible] LLORENT, estatuas bronce, jarrón mayólica y [illegible] hoy desde las 9 A. M.

E. ROBUSTIANO [illegible]

EL TATTERSALL

En la **FERIA** que se efectuará

HOY VIERNES 29 DE FEBRERO

entre otros lotes se rematarán

NOVILLOS y BUEYES GORDOS, llegados de [illegible]
VACAS GORDAS, llegadas de Monte Águila y [illegible]
130 CABROS GORDOS, llegados de Sarmiento.
CABALLARES de montura y tiro, de diversas [illegible]

¡¡DINERO!! FACILITO RAPIDAMENTE por automóviles, muebles, pianos, fianzas, hipotecas. Descuento letras a comerciantes o industriales establecidos. —Bandera 140. Oficina 4 Marzo 10

¡¡COLOQUE BIEN SU DINERO!! Tenemos negocios de préstamos bien garantidos que, por cada mil pesos colocados, le producen: en primeras hipotecas: 10 pesos mensuales. En segundas hipotecas, 15 pesos mensuales. Con entrega de mercaderías o valores: 30 pesos mensuales. Con fianzas de personas solventes, 50 pesos mensuales. El capitalista no tiene ningún gasto. Mande su dirección a casilla 1680. Santiago. Reserva absoluta. M-15

PRECISO $ 10,000 ABONANDO 2% mensual, absoluta garantía, tratar directamente Correo. Casilla 1604. F-28

$ 2,000 NECESITASE SOCIO PARA vidriería. Informaciones. San Diego 1347, casa 5. 29-F

FACILITO QUINIENTOS PESOS, sin pago comisión.—H. U., casilla 81 D. 1-M.

SOCIO CHACRITA NECESITO 12 mil pesos, lechería, establo explotar, tro $ 1,500, establo. Lira 279. 28-F.

NECESITO DOS MIL PESOS URGENTE. Doy buena garantía. Dirigirse por carta Camilo Henríquez N.o 548.—B. López.

$ 2,000 NECESITASE SOCIO PARA vidriería. Informaciones. San Diego 1847. Casa 5. M-1.o

SOCIO CON $ 15,000 NECESITO para explotar negocio lucrativo Gálvez 873. M 1.o

PRESTO DINERO POR HIPOTECAS, autos, pianos, máquinas, muebles, etc. Santo Domingo 1226, oficina A.

NECESITO $ 1,000, PAGO 20 o|o mensual, 4 meses plazo, doy garantía almacén instalado, dirigirse. Correo N.o 2. M. M. M.

PROFESIONALES

ACADEMIA DE CORTE PARA SEÑORITAS. Cursos rápidos, garantidos. Mme. Tiraferri, San Antonio 281. M-2

CONDOR 1158, CASA ANTIGUA, única especialista, zurcidos invisibles. Jersey sedas, viradura, hechuras. Transformaciones garantidas. 30-Mr.

Mme. BORDEAUX, ZURCIDORA, tejedora. Especialidad en toda clase zurcidos. Recibe órdenes en San Diego 186. Admite viraduras, transformaciones. Marzo 30

Mme. MARY, ESPECIALISTA Zurcidos invisibles. Trajes señoras, caballeros. Se viran ternos y sobretodos. Se hacen, reforman, composturas, limpiados a vapor y aplanchados. Recibo hechuras con materiales de primera, desde $ 70. Carmen 7. Marzo 21

ZURCIDOS INVISIBLES: NOTABLE zurcidor japonés. Especialista único. Especialidad en viraduras, composturas, transformaciones. Son perfectas, San Diego 228. Teléfono Inglés 667. Abril 30

MODAS: RECIBO HECHURAS, composturas, especialidad trajes sastre, bailes. Enseño corte 30 lecciones. Vendo moldes probados. Molina 11 esquina Alameda.

MODISTA FRANCESA: CORTO Y pruebo toda clase de trajes para señoras, entregándolos medio confeccionados por cualquier precio. Pedregal 32.

PROPIEDADES

COMPRO SITIO POR MENSUALIDADES. Casilla 598. F 22
Diego 958. 14-Mr

CHALET EN AVENIDA IRARRAZAVAL, con bonito parque y quinta y toda clase clase de comodidades, vendo. Casilla 533. M-1.o

GRAN RESIDENCIA EN ALAMEDA, inmediata Plazuela del Cerro. Vendemos extensa residencia de un piso, 21 grandes departamentos, baños, 5 de servicios, 3 patios, uno de ellos con galerías de vidrios, pisos de parquet. Construcción muy sólida, higiénica, en perfecto estado. Mide 16.50 de frente por 65 metros de fondo. Precio: $ 280.000. Guzmán, Silva y Cía. Huérfanos 1243. F-29

$ 33,000 VENDO ELEGANTE CASITA, $ 25,000 casa en Cóndor, casa Santa Elena. Tratar: Serrano 735.

SE VENDE PROPIEDAD DE RENTA en calle Camilo Henríquez, compuesta de tres casas habitación, de cal y ladrillo, con instalaciones de luz eléctrica, alcantarillado y agua potable. Produce $ 1,000 mensuales. Dirigirse: Manuel Viguera, Estado 217, Santiago. M-5

QUINTAS CON TODO SERVICIO, luz eléctrica y agua potable, todas con árboles frutales productivos, cerradas con malla, realízanse desde $ 1,700. Barrio inmejorable, vecindario escogido, sin habitaciones malsanas, especial para dedicarse crianza aves, etc. Correo y telégrafo San Miguel, a una cuadra. Verlas en Avenida Blanca N.o 83 de "El Vergel", frente paradero Vergel N.o 10. Carros a Cisternas, Huérfanos 1243. 29-F.

$ 8,000 — VENDO PROPIEDAD Esquina en Población Buenos Aires a tres cuadras carro. Superficie, 4,690 varas. Tiene casa con tres piezas. Facilidades de pago. Dirigirse: Casilla 2038. M-3

CASITA TRES PIEZAS, LADRILLO 22x50 metros, vendo 9,500 pesos contado, saldo 5,000 pesos cinco años plazo. Vargas 4246. De Matucana por Mapocho, seis cuadras. M-3

$ 29,000 VENDO CASA SALUDABLE, siete piezas, dependencias, sitio, parrón, cerca Avenida Matta. Ocasión. Compañía 1034, oficina 10.

CHACRITA 2 1|2 CUADRAS CON magnífico chalet, vendo regalado $ 40,000. Félix Jofré, Galería Alessandri 26. M-1.o

VENDO DOS CASAS NUEVAS, 7 piezas caad una. San Francisco 521.

SITIOS MENSUALIDAD $ 25 SIGO entregando, mejor ahorro obreros. Lira 279.

$ 350,000 VENDESE GRAN PROPIEDAD de magnífica renta, situación espléndida comercial, de varias casas residencias y almacenes. Referencias su dueño, Avenida Central 15, Subercaseaux. Acéptase terreno o chacras próximas Santiago y Valparaíso, parte en dinero. 2-M.

VENDO O ARRIENDO CASA, BILBAO N.o 40. Verla y tratar: de 9.30 a 11.30 A. M. M-2

$ 25,000 VENDO CASITA PARA renta, compuesta de dos almacenes con habitación, patio, luz, galponcito, produce 380 mensuales, 15,000 contado, resto facilidades situación comercial. Victoria 772, barrio lleno de conventillos, especial para almacén, bodega, mercado. Tratar: San Pablo 1989. M-1.o

$ 55.70 y 100, CASAS 2, 3 y 4 PIEZAS, lindos papeles, cocina, luz eléctrica, servicios higiénicos, arriéndanse. Víctor Manuel 1532. 1.o-M.

COMPRO PROPIEDAD RENTA TENGA deuda apremiante. Leunam. Correo Central. 2-M.

COMPRO CASA DE 35,000 a $ 50,000 prefiero tenga deuda bancaria, me entiendo sólo con su dueño. (Urgente). R. del R., casilla 2313.

COMPRO CASA DE CINCO A DIEZ mil pesos al contado. Detalles: Zortem, Correo N.o 3. F-29

CASA RESIDENCIA, MODERNA, en barrio alto, jardines, garage, vendo, motivo viaje: $ 15,00; dauda caja: $ 70,000; ocasión única, sin agentes. Diez de Julio 318. 4-M

55,000, A UNA CUADRA RECOLETA y dos cerro San Cristóbal vendo casa calle Dominica. Tratar: Dominica 383. M-2

VENDO CHALET CON GRANDES comodidades en Avenida Macul 1251, con garage, cancha tennis, caballerizas, etc. toda clase de árboles frutales, etc. Mayores detalles y tratar en Cochrane 118, de 8 a 12 A. M. F-29

REMATES

REMATE PUBLICO DEL ALMACENCITO de abarrotes Lillo 302 esquina Río Janeiro. Para mañana Sábado a las 2 P. M. Por conclusión de negocio. Hay: azúcar, yerba mate, arroz carolino, grasa, manteca, aceite, sardinas conservas surtidas, duraznos Rubio, mermeladas, café, salmón, ostras, harina, gransa, porotos, trigo y muchos otros artículos de abarrotes. Venderé también armazones, mostradores, vidrieras paradas, vidrieras tendidas, peso, mostrador, molinillo café, damajuanas y otros útiles. Recibo mercaderías para vender en este remate. Eleodoro Estay, martillero. Ordenes para remates: San Francisco 106.

REMATE ALMACEN ABARROTES Arturo Prat 1383, hoy a las 2 P. M. Hay: Estanterías, mostradores, romana 500 kilos, molinillo N.o 10, balanzas, pesos, vidrieras paradas, tendidas, depósitos, frascos, botellas, chuicos, damajuanas, sacos vacíos, romanita 123 kilos, azúcar, té, café, arroz, fideos, quintales harina, maíz, trigo, semilla cáñamo, alpiste, granzas, garbanzos, frejoles lentejas, cajones fósforos, velas, jabón, soda, agua cuba, aceite varias marcas en latas de 10, 5 y 1 litro: conservas importadas y nacionales, vinos embotellados, abarrotes en general. Grande y variado surtido en artículos de paquetería, escritorio y mercería, y muchos otros artículos.—Julio Vargas. Ordenes para remates San Diego 958.

Remate de prendas de plazo

Hoy Viernes 29, de Febrero, a las 9 A. M., el martillero señor Lois, rematará en la **Casa de Préstamos "EL GALLO", Av. Delicias N.o 3327**, las prendas no rescatadas y comprendidas entre los números 83,631 a 89,195.

Hay: Ponchos y mantas, ternos de casimir, vestidos, batas y calzado en gran cantidad, pistolas y revólvers, máquinas de coser, catres de fierro con bronce, sillas de montar chilenas e inglesas, maletines y bolsas de plata y alpaca, servicio de mesa de plaqué, relojes y cadenas de oro y plata, manteles, batas de seda, cortes de casimir, etc., etc.

Hoy Viernes 29 de Febrero, a las 10 1|2 A. M., el martillero señor Mandiola, rematará en la **Casa de Préstamos "LA SANTA ROSA", Av. Delicias N.o 3061**, las prendas no rescatadas y comprendidas entre los números 98,305 a 0,465.

Hay: máquinas de coser de mano y de pie, cortes de casimir y retazos de géneros, relojes y cadenas de oro y plata, servicio de mesa de plaqué, anillos con diamantes, aparadores con mármol, impermeables, manteles y servilletas, prendedor con brillantes y diamantes, armas de fuego, sábanas de hilo y crea, bolsas de plata, espejo marco dorado, etc., etc.

Hoy Viernes 29 de Febrero, a las 2 P. M., el martillero señor Goycoolea rematará en la **Casa de Préstamos "LA CRUZ BLANCA", Av. Independencia N.o 360**, las prendas no rescatadas y comprendidas entre los números 92,158 a 98,271.

Hay: Ternos de casimir, vestidos, batas, blusas y calzado en gran cantidad, relojes y cadenas de oro y plata, máquinas fotográficas y de coser, peinadores con mármol, dos figuras de bronce, mantos de seda y velo, cuello y manguitos de piel, ponchos y mantas, pistolas y revólvers, sobrecamas de piel, gran surtido en ropa interior y de cama, etc., etc.

Hoy Viernes 29 de Febrero, a las 4 P. M., el martillero señor Araya, rematará en la **Casa de Préstamos "LA RIOJANA", Av. Independencia N.o 319**, las prendas no rescatadas y comprendidas entre los números 0,204 a 2,730.

Hay: Armas de fuego, relojes y cadenas de oro y plata, servicio de mesa de plaqué, violines en caja, impermeables, máquinas de coser de mano y de pie, paila de cobre, anillos con brillantes, catres de fierro con

DOY REMATES DOMICILIOS, compro saldos mercaderías, recibo muebles y mercaderías a consignación. Anticipo dinero.—Julio Vargas, San Diego 958. M-14

HOY, REMATE PUBLICO DEL negocio abarrotes. Instalaciones, peso cuatro vidrieras, molinillo, restos de mercaderías, en un solo lote o al detalle, con derecho al conocido local, Chacabuco 762, al lado del Teatro. Hoy Viernes 29, a las 2 P. M. Además hay tapones y aprobador de alcantarillado.—J. R. Jofré. Ordenes Avenida La Paz 921

REMATE: HOY 2 TARDE NEGOCIO abarrote, Maturana 1166. Hay abarrotes y conservas surtidas, artículos enlozados, loza, cristalería, escritorio y paquetería, cigarrillos, cajones galletas, fideos, arroz, harina, frutos del país, licores finos, vino embotellado, sifones, botellas, damajuanas, 500 kilos charqui, máquina coser, silla inglesa aperada, romana plataforma, molinillo, balanzas, vidrieras, armazones, mostradores, etc. S. Castillo, liquidador. Maipú 681. 29-F.

ROPA HECHA

ROPERIA LA VEGA. ANDRES BELLO 694. Ofrece en baratura ternos, ambos, paletóes, pantalones, sombreros, calzado, todo desinfectado. N|O.

COMPRO ROPA DE CABALLERO. Delicias 3650. M-11

FRAC Y CHALECO FLAMANTE vendo, Morandé 594. M-1.o