Edición de 18 páginas

LA NACION

PRECIO EN TODO EL PAIS
VEINTE CENTAVOS

Año VIII — SANTIAGO DE CHILE, LUNES 3 DE MARZO DE 1924. — SUSCRICIONES: Por 1 año, $ 60. — Por 6 meses, $ 32. Por 3 meses, $ 17. — Por 1 año, extranjero: $ 120. — 2,606

EL ACTO ELECTORAL DE AYER

DON RAMON BRIONES LUCO
(Por Tarapacá)
(Radical)

DON LUIS GARNHAM
(Por Valparaíso)
(Liberal Doctrinario)

DON HECTOR ZAÑARTU
(Por Maule)
(Balmacedista Aliancista)

DON JUAN SERRANO
(Por Ñuble)
(Liberal Aliancista)

DON LUIS ENRIQUE DE CONCHA
(Por Concepción)
(Demócrata)

DON REMIGIO MEDINA
(Radical)
(Por Arauco)

DON ARTEMIO GUTIERREZ,
(Por Cautín)
(Demócrata)

DON HECTOR ARANCIBIA LASO
(Por Antofagasta)
(Radical)

DON PEDRO AGUIRRE CERDA
(Por Concepción)
(Radical)

D. GUILLERMO SUBERCASEAUX
(Por Ñuble)
(Liberal Aliancista)

DON ENRIQUE ZAÑARTU,
(Por Concepción)
(Balmacedista aliancista)

DON ENRIQUE OYARZUN
(Por Bío-Bío)
(Radical)

DOE CORNELIO SAAVEDRA,
(Por Malleco)
(Liberal aliancista)

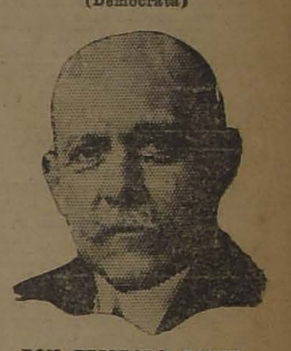

DON ELIODORO YAÑEZ,
(Por Valdivia)
(Liberal aliancista)

DON WENCESLAO SIERRA
(Por Atacama)
(Radical)

DON VICTOR CELIS
(Por Santiago)
(Radical)

DON ABRAHAM GATICA
(Por Coquimbo)
(Liberal Doctrinario)

DON PEDRO PAJARDO
(Por Santiago)
(Demócrata)

DON CARLOS LAVAL
(Por Coquimbo)
(Liberal Aliancista)

DON GUILLERMO BAÑADOS,
(Por Santiago)
(Demócrata)

DON LUIS SALAS ROMO
(Por Valparaíso)
(Radical)

DON ARMANDO JARAMILLO
(Por Talca)
(Liberal Aliancista)

Diversas escenas y aspectos de la lucha eleccionaria de ayer en Santiago. La nota pintoresca la dió la Liga contra el Cohecho, armada de varillas y de garrotes

DON JULIO BUSCHMANN,
(Por Llanquihue)
(Radical)

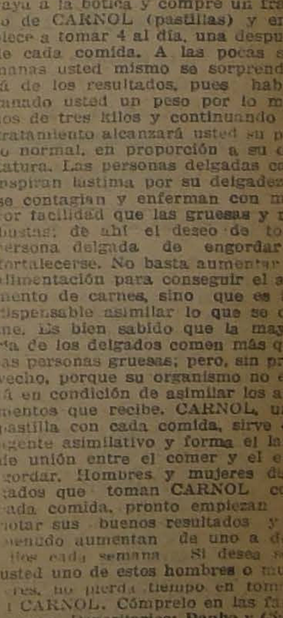

DON PEDRO DEL REAL,
(Por Chiloé)
(Radical)

No sea delgado; aumente sus carnes; calme sus nervios y desarrolle su constitución.

GANE DE TRES A OCHO KILOS DE PESO EN CORTAS SEMANAS

Si desea usted dejar de pertenecer al número de los flacos, aumentar sus carnes, calmar sus nervios y desarrollar su constitución, vaya a la botica y compre un frasco de CARNOL (pastillas) y empiece a tomar 4 al día, una después de cada comida. A las pocas semanas usted mismo se sorprenderá de los resultados, pues habrá ganado usted un peso por lo menos de tres kilos y continuando el tratamiento alcanzará usted su peso normal, en proporción a su estatura. Las personas delgadas casi inspiran lástima por su delgadez y se contagian y enferman con mayor facilidad que las gruesas y robustas; de ahí el deseo de toda persona delgada de engordar y fortalecerse. No basta aumentar la alimentación para conseguir el aumento de carnes, sino que es indispensable asimilar lo que se come. Es bien sabido que la mayoría de los delgados comen más que las personas gruesas; pero, sin provecho, porque su organismo no está en condición de asimilar los alimentos que recibe. CARNOL, una pastilla con cada comida, sirve de agente asimilativo y forma el lazo de unión entre el comer y el engordar. Hombres y mujeres delgados que toman CARNOL con cada comida, pronto empiezan a notar sus buenos resultados y a menudo aumentan de uno a dos kilos cada semana. Si desea usted uno de estos hombres o mujeres, no pierda tiempo en tomar CARNOL. Cómprelo en las farmacias. Depositarios: Daube y Cía., Santiago, Valparaíso, Concepción y otras plazas.

BUENA OPORTUNIDAD

Para entretenerse en las noches. Indíquenos el nombre de uno de los juegos que ha publicado "La Nación" en sus ediciones dominicales y envíenos sesenta centavos y Ud. lo obtendrá elegantemente impreso en cartulina.

EN LAS FOTOGRAFIAS PEQUEÑAS DE LOS SENADORES QUE COMPONDRAN LA MAYORIA ALIANCISTA DEL SENADO

Amplios y completos detalles de la gran jornada electoral de ayer en las páginas 4 5 6 y 8

GUIA PROFESIONAL

ABOGADOS

GABRIEL AMUNATEGUI
SALVADOR DE LA VEGA
Estudio: Huérfanos 1153. Oficina 32 y 33. Casilla 3091.

ERNESTO BARROS JARPA
Atiende sus asuntos profesionales el señor Agustín Barros Jarpa, en Morandé 235.

JUAN BARROS RIESCO
Oficina: Huérfanos 1235. Domicilio: Carrera 387.

NAZARIO CHACON DEL CAMPO
Morandé 450. Bajos. Teléfono 2008. Casilla 3211.

LUIS MALAQUIAS CONCHA
Civiles, criminales, casaciones. Compañía 1065. Casilla 1088.

FEDERICO DUNCKER BIGGS
Huérfanos 833, altos Banco Germánico. Casilla 218. Teléfono 295.

ALBERTO DURAN B.
Huérfanos 1235. Oficina 8. Casilla 2914.

NICANOR ELGUETA
Galería Alessandri 19. Teléfono 536. Asuntos civiles, comerciales, mineros y criminales.

GALVARINO GALLARDO NIETO
Ahumada 168, altos. Teléfono 2348.

HECTOR ARNALDO GUERRA
Asuntos criminales, nulidades matrimonios, divorcios. Teléfono 4352. Santo Domingo 1251.

OSVALDO HEVIA L.
Morandé N.o 244. Casilla 1831.

MANUEL MERINO E.
LUIS MERINO E.
Bandera 166. Teléfono 3077. Casilla 3401; 10-11 y 4.30-5.

BERNARDINO LEIVA
Abogado. Bandera 552. Casilla 3083.

LORENZO MONTT
AMBROSIO MONTT WILMS
Compañía 1207. Teléfono 1807.

ARISTIDES NOVOA V.
Abogado. Agustinas 1111. Regresa el 1.o de Marzo.

MANUEL OLIVA
Galería Alessandri 15-A. Teléfono 3208. Juicios civiles y criminales.

ROBERTO DE PETRIS
Estudio y domicilio: Galería Alessandri 25. Ausente hasta 20 de Febrero. Teléfono 156. Casilla 4044.

ANTONIO PLANET O.
Especialmente cuestiones comerciales. Estudio: Bandera 170. Casilla N.o 4024. Teléfono Inglés 1137. Santiago. Huérfanos 234. Oficina 10-11.

RUBERTO SALGADO GALLARDO
Criminalista. Alegatos Cortes. Asuntos civiles, militares. Estudio, domicilio: Bandera 667.

LINSANDRO SANTELICES E.
Abogado. Compañía 1246. Tel. 331.

HUMBERTO YAÑEZ VELASCO
Agustinas 618. Teléfono 1614.

JULIO ZAMORA LARRAIN
ANIBAL VERGARA BARROS
Abogados. Amunátegui 550; 10 a 12.

INGENIEROS

ALFREDO LEA PLAZA
Moneda 1168. Teléfono 137.

RAFAEL TORREBLANCA
Oficina técnica: Galería Alessandri 80. Casilla 952. Teléfono 1249.

MEDICOS

Dr. ITALO ALESSANDRINI
Cirugía y ginecología; 1 a 3. Merced 322. Teléfono 3555.

Dr. AMENABAR OSSA
Ocu... Catorce años Europa, ocho años médico director Hospital de Ojos Condado Stanford (Inglaterra). Merced 494. De 1.30-4. Teléf. 602.

Dr. CARLOS D. AGUIRRE
Especialidad vías urinarias, venéreas y sífilis. Carmen 191. De 5 a 7

Dr. ALCAINO
Oído, nariz, garganta. Vías lacrimosas. Especialista Hospital Salvador y Niños 3-5. Dieciocho 257. Tel. 257

DR. ARNELLO
Cirugía anestesia general, venéreas. García Reyes 17. De 12-3. Hospital San Vicente, 4-5.

DR. ANIBAL ARISTIA
Enfermedades niños. Consultas, 1.30 a 3.30. Teléfono 1547. Huérfanos 1724.

Dr. BUNSTER
Médico Hospital San Juan de Dios. Asistencia Pública. Santa Rosa 38. Consultas: 2 a 3. Teléfono 3476.

ARTURO BARRAZA ARAYA
Médico-Cirujano
Especialidad vías urinarias, venéreas, sífilis. De 3 a 6. Puente 557. Teléfono 4374.

Dr. BORQUEZ SILVA
Estudios Europa. Pulmón, corazón. Estómago. Intestinos. Rayos X, 3 a 5. Arturo Prat 80. Tel. 19 Matadero.

Dr. RIFO BUSTOS
Estudios en Europa medicina interna, preferentemente corazón, estómago. 2 a 5. Cóchrane 117.

Dr. BISQUERT
Vías urinarias sífilis. Moneda 859. De 3 a 6. Casilla 2563. Teléfono 953.

Dr. J. BRONFMAN
Estudios Europa. Cirugía. Enfermedades de señoras. Venéreas. 2 a 5. Compañía 1463. Teléf. 3457. (Teléfono domicilio 3086).

Dr. JULIO BUSTOS
Médico ciudad Santiago. Medicina interna. Niños, sífilis. Recoleta 707. De 2-4.

Dr. ROBERTO BALTRA G.
Medicina general, vías urinarias .30 a 6. Ahumada 11. Teléfono 170 Parque.

Dr. BARRENECHEA
Oculista y especialista en oídos, nariz y garganta. (Ausente).

Dr. BRAGA CASTILLO
Rayos X. Merced 136. Teléfono 393. Consultas: de 9 a 10 y 1 a 4.

Dr. MARIANO BAHAMONDE RUIZ
Cirugía y ginecología. Cochrane 66. a 5. Domicilio: Delicias 1230.

Dr. HECTOR CORONA T.
Se dedica exclusivamente a exámenes de laboratorio. Delicias 868. Teléfono 2483.

Dr. RODOLFO CASTILLO
Oídos, nariz, garganta, de 3 a 7. Delicias 1164.

Dr. ALDO CONTRUCCI
Estudios Europa. Medicina interna. Sífilis. Agustinas 1729. 2.30 a 4.30. Teléfono 2240.

Dr. LEON CHONCHOL
Medicina general. Rayos X. Sífilis, piel, venéreas. Consultas: 2 a 5. Serrano 34.

Dr. CASTAÑEDA IGLESIAS
Médico residente Hospital Niños. Trasladóse Compañía 1889. Teléfono 254. De 1.30 a 3.30.

Dr. CROIZET
Trasladóse Londres 25, entre Serrano y San Francisco. De 1 a 3. Teléfono 637.

Dr. EDUARDO CRUZ COKE L.
Medicina interna. Merced 305. De 4.30 a 6.30. Teléfono 4205.

Dr. E. DAVILA H.
Estudios Europa. Medicina interna. Laboratorio: de 5 a 7. Nataniel 118.

RODRIGO DONOSO GAETE
Medicina interna. Lunes, Miércoles y Viernes. 3 a 5. Santo Domingo N.o 1474. Teléfono 256.

Dra. JUANA DIAZ MUÑOZ
Especialista enfermedades señoras y niños. 4 a 6. Delicias 858. Tel. 1715.

Dr. BODDS
Cirugía, huesos, ingertos óseos, cirugía cráneo-cerebral, de la médula y nervios. Estudios Estados Unidos, Europa. 21 de Mayo 572, 3 a 5.

Dr. RICARDO DONOSO
Enfermedades del corazón, pulmón. Regresó de Europa. 2.30 a 4.30. Agustinas 619.

Dr. PAULINO DIAZ
De 1.30 a 4. Enrique Concha 42. (Entrada por Delicias o Erasmo Escala).

Dr. CARLOS DOREN N.
Enfermedades de señoras. Cirugía. Monjitas 536. Teléfono 2571. Consultas 1 a 4.

DR. DIMITSTEIN
Agustinas 1308, esquina Teatinos. Rayos X. Medicina general, especialidad corazón, pulmón, estómago o hígado. 1—4. Teléfono 3848.

Dr. ESPINA
Rayos X. Medicina interna. Estudios Europa. Delicias 1223, esquina Gálvez. Teléfono 2102. De 1.30 a 4. Ausente hasta el 1.o de Marzo.

Dr. JULIO ENDARA
Medicina interna, estómago, corazón, riñones, obesidad. 2-5. Compañía 2712.

Dr. FRANCISCO EDWARDS
Estudios Europa. Vías urinarias. Teatinos 10. De 2 a 4. Regresó.

Dr. FUENZALIDA CORREA
Cirugía, enfermedades señora. Partos. De 2 a 3. Huérfanos 745. Teléfono 466.

Dr. FUENZALIDA BRAVO
Profesor extraordinario. Enfermedades de niños. Merced 560. Teléfono N.o 721. 2 a 4.

Dr. FONTECILLA
Estudios en Europa. Afecciones pulmonares y nerviosas. Rayos X. Delicias 1626.

Dr. CARLOS GARCES BAEZA
Delicias 1278. Teléf. 2747
Exámenes químicos, bacteriológicos. Reacción Wassermann. Rayos X. Medicina interna. 1 a 5.

Dr. RICARDO GUNTHER
Ayudante Clínica Ginecológica Universitaria. De 2 a 4. Avenida España 696. Teléfono 253. Parque.

DR. FELIX GROHNERT B.
ENFERMEDADES DE LA PIEL, SIFILIS Y VENEREAS
Luz ultra-violeta. Radioterapia. De 2 a 5. Ejército 381.

Dr. ANIBAL GREZ
Oídos, nariz, garganta. De 3.30 a 5.30; Merced 324. Teléfono 3555.

[illegible] ... MERCED 562 ...

Dr. GREENE
Estudios Europa. Cirugía y Ginecología. San Martín 509. 2—4. Teléfono 2860.

DR. GIANANI
Medicina interna, especialmente pulmón, corazón, venéreas, sífilis. De 10 a 11.30 y 3 a 5. Agustinas 1111. Dep. 4.

Dr. ENRIQUE GONZALEZ M.
Estudios Europa, especialmente estómago, intestinos, hígado, diabetes, obesidad, reumatismo. Ejército 644. De 1 a 3.30.

Dr. GARCIA COLLAO
Estudios Europa. Ojos, oídos, nariz y garganta. San Antonio 148. De 4 a 6.

Dr. GUSTAVO GIRON L.
Cirugía y Ginecología. Brasil 32.—Teléfono 3126. De 1 a 3.

A. ICAZA BARROS
Médico Cirujano
Santo Domingo 739. Teléfono 2309.

Dr. ALEJANDRO INFANTE
Médico Jefe Policlínico. Niños. Hospital Salvador. 2a 5. Delicias 253.

Dr. AGUSTIN INOSTROZA
Cirugía general, especialmente de niños. Sífilis. 1-6. Puente 583.

Dr. JOHOW
Estudios Europa. Cirugía y Ortopedia. Adultos, niños. 3-4. Santo Domingo 1523.

Dr. ROBERTO JARAMILLO
Ejército 707. Teléfono 142. Parque.

Dr. KORNER ANDWANTER
Estudios en Estados Unidos. Cirugía, ortopedia. Consultas: 1-4. Santo Domingo 628.

INSTITUTO RADIOLOGICO
Radioscopía, radiografía, radioterapia, aplicaciones radium.

Dr. ADOLFO KAPLAN
Estudios Estados Unidos y Europa. Compañía 1429.

Dr. TEODORO LEIBLE
Enfermedades nerviosas. Medicina interna. Rayos X. Lunes, Miércoles, Viernes 5-7. Martes, Jueves, Sábado, 2-4. Olivos 749.

DR. H. LEA PLAZA
Estudios en Europa. Compañía 2115. De 2-5. Compañía 2115.

Dr. LABRA LETELIER
Nariz, garganta, oídos. Consultas: de 1 a 5. Compañía 1361.

Dr. ARMANDO LEON I.
Cirujano. Compañía 1909. Martes, Jueves, Sábado, 1-3. Teléfono 3846.

Dr. LOIS
San Pablo 1236. Medicina general. Vías urinarias. Sífilis. De 1 a 4.

Dr. LAVAL
Medicina interna. Amunátegui 24. De 1-2. Domicilio: Cochrane 346.

Dr. MEZA OLVA
Estudios Europa. Medicina interna. Sífilis. 4-6. Dieciocho 268. Teléfono 1769. Domicilio: Vicuña Mackenna 955. Teléfono 9, Santa Elena.

Dr. MOORE FUENZALIDA
Enfermedades señoras. Cirujano Hospital San Borja. 1.30 a 3.30. Vergara 155. Teléfono 3074.

Dr. MUÑOZ VALENZUELA
Médico residente Hosp. Niños. Enfermedades niños. Matucana 103. De 2 a 5.

Dra. CORA MAYERS
Médico-Cirujano
Regresó de EE. UU. Especialista en niños. Luz ultra-violeta. Ahumada 49. Teléfono 711.

DOCTOR ITALO MARTINI Z.
Oculista
Regresó de Europa. Ahumada 17. Consultas: 3 a 5.

Cirugía general. Enfermedades de niños.—San Diego 1843. Teléfono 140, Matadero.

Dr. MORALES BELTRAMI
Medicina general. Especialmente niños: Catedral 2237. De 1 a 3.

Dr. JUAN MONTENEGRO M.
Enfermedades de niños. Compañía 1770. Teléfono 3120.

Dr. OSCAR MELENDEZ
Medicina interna. Sífilis. Merced 778. De 3-5. Domicilio: Sazié 2007. Teléfono 2246.

DOCTOR MALBRAN
Enfermedades mentales y nerviosas. De 2 a 6. San Antonio 584.

Dr. MANUEL MORENO
Medicina general. Particularmente pulmón, estómago, intestino. Tratamiento especial tuberculosis pulmonar. Estudios Europa. San Francisco 155. 2.30 a 4.30.

Dr. H. NUÑEZ ZAMORA
Martes, Jueves y Sábado. 2-6. Matucana 289. Teléfono 201. Estación.

Dr. LUIS OPAZO P.
Jefe Policlínica Niños. Universidad Chile. Compañía 3007. Teléfono 48. Estación.

Dr. OHLERICH
Titulado Alemania y Chile. Medicina interna. Enfermedades Niños. Teléf. 332. Catedral 1488. De 2-4.

Dr. MARCIAL PARADA
Oídos, nariz, garganta. De 3 a 5. Santo Domingo 831. Teléfono 1859.

Dr. ORREGO PUELMA
Médico Hospital San Juan de Dios. De 1.30 a 2.30. Agustinas 1314. Teléfono 1217.

Dr. PANTOJA
Corazón, pulmón, estómago, sífilis. Delicias 1276. 2 a 4. Teléfono 3747. Santo Domingo 1636, 6 a 8. Teléfono 574.

Dr. A. CUSTODIO POBLETE
Medicina interna y niños. Recoleta 65. De 1.30 a 2.30. Teléfono 4665.

Dr. DAVID PULIDO I.
Enfermedades niños. Santo Domingo 1790. Teléfono 2162. De 1 a 4.

Dr. PRUNES
Estudios Europa. Jefe clínica, piel, sífilis. Venéreas. Merced 490. Casilla 2896.

GUILLERMO PUELMA
Médico Cirujano. 171 Avenida Vicuña Mackenna. Ausente en Europa.

Dr. OSCAR PERALTA
Medicina general señoras 3 a 4.30. Prat 672. Teléfono 194. Matadero.

Dr. IVAN PRIETO N.
Enfermedades niños. Castro 240. Teléfono 2482.

Dr. ALBERTO PANATT
Médico Jefe Policlínica Prof. García Guerrero. Pulmón, corazón, estómago, hígado. Rayos X. Teléfono 1211. Huérfanos 1819. De 2 a 4.

Dr. EDUARDO DE RAMON
Regresó de Europa. Cirugía enfermedades señoras. 1 a 3. Agustinas 1606. Teléfono 3628.

Dr. ALBERTO RAHAUSEN
Carmen 47. De 4-6. Teléfono 2022. Riquelme 47. De 1 a 4. Teléfono 1042.

Dr. JOEL RODRIGUEZ F.
Estudios Europa. Medicina interna. Especialidad estómago, intestinos. Rayos X. De 2 a 4. Amunátegui 559. Teléfono 2810.

Dr. T. RODRIGUEZ
Piel. hemorroides. 3-4. Lira 929.

Dr. CESAR RODRIGUEZ LEON
Medicina interna general. Adultos y niños. 1-3 .Catedral 2607.

Dr. DEL RIO GUNDIAN
Medicina interna. De 2 a 4. Trasladóse Santo Domingo 2064. Tel. 4255.

INSTITUTO SANITAS
AGUSTINAS 1955
Laboratorio. Autovacunas. Radioscopias Terapia de Radium y de Rayos X. Luz ultra-violeta. Aplicaciones eléctricas. Inhalaciones de Radium. Baños de ácido carbónico. Diatermia.

Dr. SCROGGIE
Especialidad enfermedades de niños. Jefe de la clínica de niños. Universidad de Chile. Consultas: de 2 a 4 P. M., Claras 490.

Dr. STOLTING
Oculista. Médico recibido Alemania y Chile. Compañía 1392. De 3 a 5.

Dr. SUAREZ ALVAREZ
Oculista. Jefe clínica oftalmología. Compañía 1480. De 1-2 y 5-6.

Dr. SANTANDER
Estudios Europa. Corazón, riñón. Sífilis. Rayos X. Laboratorio: Alameda 2131. De 3 a 5.

Dr. SANCHEZ DEL POZO
Medicina interna. De 2 a 4. Monjitas 589. Teléfono 3828.

Prof. Dr. SOTO PARADA
Laboratorio clínico. Moneda 1035. De 3 a 6.

Dr. MARCOS A. SEPULVEDA E.
Laboratorio: Bandera 736. Teléfono 233. Exámenes completos sangre, orina, esputos, etc. Cultivos autovacunas. Abierto a toda hora.

Dr. CRISTOBAL SANZ
Estudios en Europa. Afecciones médico-quirúrgicas del abdomen. Especialmente estómago, sífilis. Rayos X. De 3 a 4. Agustinas 1889. Teléfono 3098.

O. SCHWARZENBERG TL.
Médico cirujano. Enfermedades de niños. De 2 a 3. Santo Domingo 1523.

CARLOS SEAMAN
Médico cirujano. Consultas, 1.30 a 4. Trasladóse: Delicias 225.

Dr. KELLUMUTH SIEVERS W.
Médico cirujano. Domicilio: Molina 672. San Antonio 275. De 2 a 3 1|2.

Dr. TORRES TORRES
Jefe Clínica Prof. Korner. Enfermedades internas y cirugía. Catedral 1249. De 2 a 5.

Dr. VEGA JACHER
Exclusivamente pulmón. Nataniel 109. De 2 a 2.30. Lunes, Miércoles y Viernes.

Dr. J. M. VERGARA KELLER
Regresó de Europa. Partos, ginecología. Agustinas 828. De 2 a 4. Teléfono 2855.

Dr. RAUL VENTURA JUNCA
Médico Hospital Salvador. Medicina interna. corazón y sangre. 4.30 a 6. Monjitas 559, teléfono 3228.

Dr. VILLAGRA
Estudios Europa. Unicamente pulmón. Rayos X, 2-6. Dieciocho 427-A. Teléfono 134 (Parque).

Dr. JAIME VIDAL OLTRA
Ex-Director Sanatorio San José. Pulmón, corazón, tubo digestivo. Laboratorio. 3 a 5. Puente 557. Atenderá desde el 1.o Marzo.

Dr. G. P. VIDAL S.
Delicias 2696. Teléfono 245. Estación. Consultas: 5 a 6.

Prof. Dr. VARGAS SALCEDO
Se trasladó: Compañía 2490. Teléf. 1090. Martes, Jueves, Sábado. De 2-5.

Dr. VICUÑA HERBOSO
Jefe Clínica Servicio Prof. García Guerrero. Hospital San Vicente. Medicina interna, especialmente enfermedades del corazón. Martes, Jueves, Sábado, 3.30 a 4.30. Almirante Barroso 270. Teléfono 1058.

Dr. YAÑEZ G.
Estudios Europa. Piel, sífilis, venéreas. Trasladóse: Delicias 865. De 4 a 6. Casilla 618.

Dr. WAUGH ALDUNATE
Estudios Europa. Especialmente enfermedades internas. Venéreas. Sífilis. Reacción Wassermann. 2 a 4. Compañía 1853. Permanecerá en Santiago durante vacaciones.

Dr. WEINSTEIN
Estudios Europa. Enfermedades de la piel, sífilis y venéreas. Radioterapia y luz ultra-violeta. Agustinas 1357. De 2 a 5.

Dr. WIREN
Oídos, nariz, garganta. Compañía 1606. De 2 a 3.

DENTISTAS

Dr. CERDA LOPEZ
Dentista. Riquelme 47. Teléfono 1642. Atenderá vacaciones.

Dr. CLODOMIRO CONTRERAS
San Antonio 451. Teléfono 3692. Horas: 9-11 y 3-6.

Dr. A. DE LA FUENTE
Trasladóse: Catedral 1280. Larga práctica Dr. Valenzuela Basterrica.

FORTUNATO ENCINA
Especialmente puentes, placas, coronas, extracciones. Huérfanos 782.

Dr. GALLARDO GONZALEZ
Estudios en Filadelfia. Consultas diurnas y nocturnas. Echaurren 26. Regresó.

PEDRO MENDEZ
Estudios Estados Unidos, Europa. Precios antiguos. Huérfanos 782.

WENCESLAO MUÑOZ L.
Dentista. Tratamientos rápidos. Extracciones sin dolor. San Diego 448.

ARMANDO MORA PINOCHET
Dentista. Trasladóse Santa Rosa 672.

ALFREDO MUÑOZ LOBOS
Extracción sin dolor. Somnoforme, puentes, placas. Tratamientos rápidos. Compañía 1852.

LUIS PLAZA
Diez años jefe Clínica Prof. Valenzuela Basterrica. Extracciones difíciles. Serrano 42, bajos, próximo Delicias.

DOCTOR ROGAT Especialista piorrea-alveolar, encías supuradas, dientes movibles ...

DENTISTA SALAZAR ROIJERS ...

GERMAN UGARTE D.
Dentista. Trasladóse ...

C. VALENCIA COURBIS
Ayudante Escuela Dental. Operaciones indoloras. Teatinos ...

ISAAC VAISMAN K.
Especialista enfermedades boca. Extracciones difíciles. Coronas, puentes. 2 a 5. Dieciocho ...

CLINICA DENTAL Dr. VALENZUELA BASTERRICA
Atendida por médico-cirujano dentistas especialistas ... 47. Teléfono 1642.

VETERINARIOS

SCHMIDT HERMAN
Enfermedades animales ... Llamados domicilio. San ... 477. Teléfono 3649. De 9-11 y ...

ARQUITECTOS

RICARDO MOUAT
Arquitecto. Edificio Ariztía, ... piso. oficina 1.

OFICINA DE CONSTRUCCIONES
Económicas y de ... F. LEOPOLDO NAVARRETE ... Morandé 67. Teléf. 3189, Casilla ...

EDUARDO TASSO
Construcciones, transformaciones, reparaciones. Honorarios: ... ciento. Huérfanos 1258.

MATRONAS

MATRONA BRAVO
Recibo pensionistas. Atiende a domicilio. Inyecciones. Huérfanos ...

Mme. R. FRAGNAUD
Matrona francesa. Trasladóse a Avenida Matta 72, entre Vicuña Mackenna y Santa Elena.

SARA OSORIO DE GONZALEZ
Matrona. Pensionado particular para partos y curaciones ... Asistencia a domicilio. Rosas ...

CLINICA M. CRISTINA ...
Matrona. Exámenes, curaciones ... nas. San Pablo 1480.

PENSIONADO PARTICULAR
Mercedes Rojas, matrona. San ... 930. Recibo enfermas, curaciones ... ternas. Consultas toda hora.

CLINICA PRIVADA DE ... TRICIA
Señora Reyes, matrona ... ta. Establecimiento moderno ... dido por dos cirujanos ... tas. Recibo enfermas de toda ... tes del país. Partos. Precios ... cos. Consultas gratis. ...

PENSIONADO Dra. VICENTA ...
Recibo enfermas de provincias ... ses, días. Asistencia completa ... tos, 50 pesos. Turnos permanentes ... San Diego 57.

ANA G. VARGAS ...
Partos. Recibo pensionistas ... Americana 627.

MATERNIDAD PARTICULAR
Recibo pensionistas. Partos ... pesos. Curaciones. Consultas ... San Diego 267.

CARMELA TORO ...
Partos. Asistencia toda hora ... enfermas. Matucana 642.

Pompas Fúnebres
"LA CONFIANZA"
Servicios completos a precios sin competencia.
62—SAN ANTONIO—62
(ENTRE MONEDA Y ALAMEDA)
Teléfono Inglés 689

Tintorería "La Selecta"
Tiña en negro luto cualquier clase de ropa hecha.

TERNOS	$ 14.00
TRAJES SASTRE ...	12.00
BATAS..	10.00

Teñidos garantidos entregables en el día.
Oficina:
San Antonio N.° 102
Esq. MONEDA
Talleres:
LAS ROSAS Núm. 2209

ARMADOR
A
Maquina Blake
Necesito competentes aparadoras.
San Diego 1440

Ocasión Artículos para Colegiales
Realiza LA RIOJANA ESTADO 64 - 72

SABANAS de crea, buena clase, cada una a	$ 11.00
SABANAS de crea, buena clase para 1 1|2 plaza, c|u.	$ 14.50
FUNDAS de rico lienzo, cada una	$ 2.80
FUNDAS de rico lienzo con vuelos, cada una	$ 4.50
ALMOHADONES con lindos cala dos, cada uno	$ 5.50
FRAZADAS algodón, tamaño grande, cada una	$ 9.50
FRAZADAS 1|2 lana, clase superior, cada una......	$ 14.00
SERVILLETAS para mesa, la 1|2 docena	$ 8.90
SARGA azul m., verdadera ganga, metro a	$ 9.50
SARGA casimir muy ancha, clase superior, metro	$ 14.00

Cotíes, creas de hilo, 1|2 hilo y algodón, Lienzos, Batistas, Madapolán, Frazadas de lana, y Colchas de piqué, ofrecemos a precios sin competencia.

NOTA.— Avisamos a nuestra distinguida clientela que ya estamos recibiendo las últimas novedades para la próxima estación, las que ofrecemos a precios muy reducidos.

Martínez, Blanco y Cía.
3-M.

Sociedad Fábrica Nacional de Vidrios
SANTIAGO
AVISA AL COMERCIO Y A LOS CONSUMIDORES EN GENERAL, QUE
Desde el 12 de Febrero
ATIENDE DIRECTAMENTE
LA VENTA DE TODOS SUS PRODUCTOS. DISPONE PARA ENTREGA INMEDIATA DE UN COMPLETO SURTIDO DE
Botellería, Chuicos, Damajuanas
Frasquería y Envases
Servicios de mesa, Copas, Vasos
Botellas, Jarros, Floreros
Artículos de iluminación
y Variedad de Cristalería
DIRECCION
Fábrica V. Mackenna
Av. VICUÑA MACKENNA 1242
CASILLA 1035
Teléfono 50 Santa Elena
Dirección cablegráfica: "BOTELLAS"

Fábrica San Diego
SAN DIEGO 2197
CASILLA 187
Teléfono 61, 62 y 63 San Miguel
Dirección cablegráfica: "SOFANAVI"

AGENTES EN PROVINCIAS

ANTOFAGASTA	Soc. Comercial Sabioncello
COQUIMBO	Castex Hnos.
VALPARAISO	R. Utnelmann
RANCAGUA	J. Echeverría
SAN FERNANDO	Bertazzi, Pedeghelli y Cía.
CHILLAN	D. Martínez Bioseco
CONCEPCION	Oscar Spoerer y Cía.
ANGOL	C. Poblete Lillo
VALDIVIA	Mertens y Roepke

FERROCARRILES DEL ESTADO

PREVENCION A LOS JUBILADOS POR ACCIDENTE DEL SERVICIO

Por decreto supremo N.o 43, de 28 de Enero próximo pasado, del Ministerio de Ferrocarriles, se ordena pagar las pensiones de Jubilación causadas por accidente del Servicio, aumentadas en 25% conforme al artículo N.o 7 de la Ley 3,997. Se previene a los Jubilados por las circunstancias anteriores que para acogerse al aumento del 25% deben presentar solicitud a la Sección respectiva de la Zona.

EL ADMINISTRADOR DE LA II ZONA.

SEÑALIZACION, TELEGRAFOS Y TELEFONOS
Propuestas para el suministro de materiales

Solítase propuestas públicas para el suministro de los siguientes materiales telegráficos y para teléfonos selectores:

APARATOS;
CABLES;
DUCTOS DE CONCRETO;
MATERIAL DE LINEA, TELEGRAFICO, EN GENERAL;
MADERAS.

Las propuestas se abrirán el Lunes 26 de Mayo, a las 15 horas, en la oficina del Jefe del Servicio, Estación Yungay.

El valor total aproximado de las propuestas que se solicitan, asciende a $ 600,000 moneda corriente.

Bases y demás antecedentes pueden consultarse desde el Lunes 25 del actual, en la Secretaría de dicho Servicio, de 14 a 16 horas, a excepción de los Sábados.

EL JEFE DEL SERVICIO DE SEÑALIZACION.
Febrero 16 de 1924.

Se solicitan propuestas públicas por relojes registradores de tiempo.

Bases y detalles en la Secretaría del Departamento de Materiales y Almacenes en la Estación de Alameda.

Santiago, 9 de Febrero de 1924.

Se solicitan propuestas públicas para el 5 de Marzo próximo, por 100,000 durmientes.

Bases en la Secretaría del Departamento de Materiales y Almacenes en la Estación de Alameda y en las Administraciones de la 3.a y 4.a Zonas, en Concepción y Valdivia, respectivamente.

Santiago, 1° de Febrero de 1924.

RECTIFICACION AL GRUPO N.o 33

Se pone en conocimiento del comercio interesado que las cantidades anotadas en cada uno de los ítem N.os 251, 252, 253, 254 y 256 del Grupo N.o 33 de los pedidos de materiales para el presente año, **no son pares**, como equivocadamente aparecen, sino unidades, o sea N.o

EL JEFE DEL DEPARTAMENTO DE MATERIALES Y ALMACENES.

DEPARTAMENTO DE LA VIA Y OBRAS. — ESTACION MAPOCHO.
Se llama la atención al aviso que se publica en "El Diario Ilustrado", pidiendo propuestas para la construcción de casas para el personal en la Estación Cartagena.

COPIA

"Señor Intendente de Santiago.—Vicente Benavente, minero, domiciliado en esta ciudad, calle Grajales N.o 2346, a US. respetuosamente expongo: Que vengo en solicitar una merced de agua del estero "Cajón de Dolores" formada por las lagunas signadas con las letras A., B. y C., ubicadas en la Cordillera de Los Andes en la parte denominada Las Condes, más o menos a 3,800 metros, con el objeto de destinarlas a la producción de fuerza motriz, para usos industriales y beneficio de minerales. La derivación de las aguas o boca-toma del canal, se construirá en un punto de la margen del Cajón del lago, punto que se encuentra señalado en el plano adjunto con la letra D. El canal tendría una capacidad hasta de cuatro (4) metros cúbicos de agua por segundo, que sería suficiente para atender las necesidades de los trabajos que hay que desarrollar en la región. Como el principal objeto de la merced de agua que solicito es la explotación de los yacimientos mineros de mi propiedad denominados San Alberto, San Alberto II, Carichumbo, La Fe, La Abundancia y varios otros, vengo en pedir se me otorgue la concesión indicada por el plazo de cuarenta años. —Santiago, 22 de Febrero de 1924. —(Fdo.) — **Vicente Benavente.** — CARGO.—Recibida en la Intendencia de Santiago, el 27 de Febrero, a las 3.45 P. M.—(Fdo.) — **Ernesto Lewis S.** — PROVIDENCIA.—Santiago, 27 de Febrero de 1924.—N.o 629. —Háganse las publicaciones del caso en el diario "La Nación" de esta capital. Anótese. — (Fdos.).—**Mackenna S.—Pedro Daza B.**—ESPECIFICACIONES.—Se ha pedido la fuerza hidráulica del río de la quebrada de Dolores que nace de las lagunas A., B., C., marcadas en el croquis adjunto con el fin de dedicar la energía a la producción de fuerza eléctrica destinada a mover las maquinarias de un establecimiento metalúrgico que se construirá en ese lugar con el fin de concentrar los minerales que producirán las minas San Alberto I, San Alberto II, Carichumbo, etc., etc. También se usará la fuerza electro-motriz en el trabajo interior de los socavones ya sea accionando directamente as perforadoras como produciendo aire para igual uso. Se destinará otra parte para alumbrado y calefacción de las poblaciones obreras. La cantidad de fuerza hidráulica estará sujeta a las necesidades y desarrollo de las minas.—(Fdo.)—**Vicente Benavente**".

4-M.

Aviso a los tenedores de los Bonos de la Compañía Chilena de Electricidad, Ltda.

Desde el 1.o de Marzo de 1924, el Banco de Chile, Oficina de Santiago, pagará intereses a razón de cuatro por ciento por seis meses sobre el cupón número cinco de los "Debentures" emitidos por la Compañía Chilena de Electricidad, Ltda.

Santiago, 29 de Febrero de 1924.

EL DIRECTORIO.
T.-1.

PROPUESTAS

Solicítanse por diversas especies para las policías.

Estas se abrirán en la Inspección General de Policías (calle del Cerro N.o 143), el 11 de Marzo a las 2 1|2 P. M.

Bases en esta oficina.

EL INSPECTOR GENERAL.
M-11

¡Maderas! ¡Maderas!
A PRECIOS MUY BAJOS OFRECE
"LA REPUBLICA"
BARRACA Y FABRICA. —:— DOMEYKO 2354
HAY LISTO PARA ENTREGA
PUERTAS, VENTANAS, GALERIAS, PERSIANAS.
ROBLE para envigados, hasta 10 metros.
LISTONES para piso, cielo, parquets y zócalos.
MANGOS para escobas y plumeros.
SE HACEN MOLDURAS CURVAS.
COMUNIDAD MANUEL ESCOBEDO M.
TELEFONO 182 PARQUE

EL RESULTADO DE LA ELECCION

A la hora en que escribimos, se apagan en todas las ciudades de la República los últimos estallidos del entusiasmo de los triunfadores. La jornada electoral ha terminado.

El triunfo alcanzado por la Alianza Liberal supera a todas las expectativas y a todas las predicciones. Esto permite esperar que hayan triunfado, por fin, las aspiraciones públicas de Gobierno, incontrastable en el Parlamento y de sólidos y definidos rumbos en la solución de los grandes problemas.

Queda confirmada la aseveración que nos hemos cansado de repetir en estas columnas: la inmensa mayoría del país profesa las ideas liberales.

Como siempre, los honores de su triunfo han correspondido a las provincias.

Se habían formulado siniestras predicciones sobre los excesos de la intervención. La opinión pública se encontraba en cierto modo sobrecogida ante el temor de sangrientos desmanes y de dolorosas perturbaciones de la paz pública.

Sin embargo, la elección parece haber sido mucho más correcta y tranquila, que la jornada final de la campaña de 1920 por la Presidencia de la República.

El Gobierno se encuentra en condiciones de afirmar que ha cumplido su solemne promesa de hacer respetar el orden y de conceder garantías a los partidos en lucha.

Sólo hay noticias de una que otra sangrienta riña entre partidarios de tropelías aisladas cometidas por agentes electorales de mínima cuantía. Es imposible, escapa a la acción del Gobierno, de los candidatos y de los jefes de los partidos, el detener semejantes choques.

En una raza combativa como la nuestra, en que las pasiones políticas encienden fugazmente las más terribles tempestades se hace muy difícil establecer los hechos desde un principio, y saber de a dónde partió la provocación y quién inició la contienda.

En todo caso, esto es incivilizado y bárbaro. Y no porque perduren aún en mayor escala estas prácticas en la mayoría de los países, dejaremos nunca de lamentarlas y de hacer votos por una extirpación que no puede estar lejana.

En cuanto a los procedimientos de los bandos en lucha, nada se ha producido que salga de lo acostumbrado. Ambos han ido echando mano en muchas partes de todas las armas que existen en el arsenal de la política.

Vendrán momentos más serenos, en que se fundarán los reclamos y se hará la luz sobre muchas aseveraciones que ha transmitido el telégrafo, y que han ido de labio en labio. Hay acontecimientos que deben ser esclarecidos y sanciones morales o materiales que tendrán que ser aplicadas por decoro nacional. Desde luego, la comisión parlamentaria que iba a Chiloé ha denunciado los vejámenes incalificables de que se le hizo víctima, y en retorno ha recibido acusaciones gravísimas, todo lo cual tiene imprescindiblemente que ser materia de un proceso público.

Tocará en breve al Tribunal Calificador, depurar la forma de los poderes de todos los vicios que puedan afectarles, y preparar, así, la tarea definitiva de la aprobación de los mandatos parlamentarios. Ese tribunal ha quedado constituído en condiciones que prestan la más severa y respetable de las garantías a todos los partidos.

Nuevos y grandes problemas se amontonan sobre la mesa de la próxima legislatura. Orientaciones políticas hasta hoy apenas esbozadas, están germinando en torno de la próxima lucha presidencial. Los partidos entran ahora en la difícil tarea de identificarse totalmente con las aspiraciones nacionales.

Factores económicos, necesidades materiales de la colectividad, aspiraciones de los ciudadanos hacia un legítimo bienestar, intereses de las grandes ramas de la producción nacional, entrarán a influir en el rumbo de la política interna del país.

Sería imposible desentenderse de esas fuerzas y desconocer la marcha de los acontecimientos, para continuar girando en torno de una política de empirismos y de abstracciones.

La vieja politiquería partidarista va a tener que ausentarse de este país. Los ciudadanos quieren que el Gobierno y el Congreso se preocupen, ante todo, de moderar los impuestos que los abruman en forma directa e indirecta, de fomentar la producción y ensanchar las expectativas de nuestra riqueza, de mejorar en toda forma la condición de la vida y del salario.

Los estadistas y los legisladores van a tener que mirar a los hombres como hombres, para proporcionarles el apoyo que el Estado tiene la obligación de prestar a sus justas reivindicaciones. Este país quiere progresar y mejorar prácticamente.

Ya no se le podrá, entonces, contentar con reformas teóricas, con progresos ideológicos o con empleos públicos. Es este mismo el criterio que impera en el mundo presente. Se conoce el número de millones que se gastaron en la gran guerra y la cifra de los soldados que sucumbieron en los campos de batalla; pero se ignora por entero el número de las ideas antiguas y de los moldes viejos que perecieron en la sacudida.

La verdadera renovación se inicia hoy día, con el advenimiento de una mayoría homogénea en el Congreso. Empieza la etapa de las grandes responsabilidades, en que los dueños del poder tienen que cumplir sus programas, sin que les valga excusa o atenuación de ningún género.

Dentro de este vastísimo plan de engrandecimiento y de mejoramiento nacional, las dos combinaciones, la mayoría y la minoría, tienen un campo común de cooperación y de patriótica armonía.

El país quiere que se apaguen los ecos desapacibles de la última contienda; que no haya vencedores ni vencidos; que la mayoría gobierne eficientemente, y la minoría fiscalice en forma levantada. Y está hoy día de plácemes, porque ha salido airoso de una gran prueba y ha dejado, una vez más, incólume su prestigio ante la observación de una aguda propaganda extranjera, que acecha siempre la oportunidad de deprimirlo en el concepto mundial.

Ahumada 125

?

2 Mz

LABORATORIO CLINICO
—DEL—
Dr. Leonidas Corona T.
Delicias 868.— Teléfono 2483

Reacción Wassermann, Sección Química, sección de Bacteriología.
Tratamiento de la bronquitis crónica.
AUTOVAUNAS

POR NO PODERLO ATENDER
vendo gran almacén y bodega en parte muy comercial de Santiago. San Pablo 2334.

CASA E. BOASSI
CAPITAL: 60,000 PESOS, SE ACEPTA
propiedad en parte de pago casa, muy cómo, grande, con 600 metros cuadrados para trabajar por mayor y menor. No cobro llave; hago contrato. Admito socio con 40 mil pesos para que se haga cargo del negocio.

VENDO
GRAN PROPIEDAD DE RESIDENCIA Y RENTA
Compuesta de un chalet de 2 pisos, que consta de hall, salones, escritorio, comedor, 5 dormitorios, pieza de baño, terraza dependencias; todas las piezas de recibo con parquets de roble americano y decorados. Garage, jardines, arboleda, parrón de fierro, además, un block de 16 casas de alquiler, de sólida construcción de ladrillo, con cortafuego cada cuatro casas. Superficie del terreno: 5,300 metros cuadrados, con frente a dos calles.
PRECIO: $ 700,000
Próxima a la Alameda, muy central
Casa habitación y renta Bajos: 6 piezas, hall, galería, dependencias, patio; al fondo, gran patio con árboles frutales. Altos: 6 piezas, hall, galería, dependencias; tercer piso, 3 dormitorios Deuda Caja Hipotecaria, recién contraída
PRECIO: $ 125,000
Carlos Ossandón B.
168 — BANDERA — 168
Casilla 1986 —:— Tel. 1080

VINOS
ERRAZURIZ-PANQUEHUE
Sólo para paladares delicados.
Pida estos exquisitos vinos al agente en Santiago.
LUIS GONZALEZ Z.
SANTA ROSA 835.—TELEFONO 464.—MATADERO

"Los Negocios"
Aparecerá en Marzo la Revista comercial más interesante.
Moneda 1118. Of. 18.— Casilla 7518
8-M.

Carbón
de espino, tallo, muy buena clase, especial para detallistas, desde 10 sacos.
— $ 14.50 —
De quillay, lo mejor de lo mejor, desde 10 sacos,
— $ 9.50 —
Bodega "La Patria"
CHACABUCO 15
Teléfono 188, Estación
6-M.

EL EJERCITO EN 1923 por DESAIX

LA ACADEMIA DE GUERRA

Nuestro principal plantel de instrucción superior militar lo constituye la Academia de Guerra, a la cual, a justo título, se le ha llamado la Universidad Militar.

La Academia de Guerra fué fundada en nuestro Ejército hace ya cerca de 40 años, y por ella han pasado nuestros más distinguidos oficiales.

Es una lástima que durante tanto tiempo, la Academia de Guerra no haya logrado formarse un profesorado propio en el más amplio sentido de la palabra.

Sin duda que los distinguidos oficiales que hoy día constituyen el cuerpo de profesores de la Academia de Guerra, forman un grupo selecto por su preparación e inteligencia; pero, sin que creamos ofenderlos, decimos que no se han formado exclusivamente para el profesorado, como debería ser y como ocurre en todas las Academias de Guerra del mundo.

No basta, para ser buen profesor, tener un elevado criterio, gran preparación militar y una inteligencia probada, sino que, además, es necesario contar con una base pedagógica extensa y bien cultivada. Si aun a los modestos maestros de escuela elemental, se les exige base y preparación pedagógicas, ¡cómo no exigirla entonces a los profesores del más alto establecimiento de instrucción militar superior!...

Con respecto a la formación de un profesorado militar, la Academia de Guerra no ha seguido un plan fijo que le permitiese haber llegado en el transcurso de los años a formar un profesorado propio. Esto se debe a que los diversos directores que ha tenido dicho establecimiento le han dado a él una orientación neta y exclusivamente basada en las ideas y tendencias personales de cada uno de ellos, y, como es de toda notoriedad, la unidad de doctrina, sobre todo en las altas esferas, no ha logrado cimentarse todavía, y por lo que hace a los primeros períodos de vida de la Academia, el asunto era mucho más grave aún...

Para confirmar nuestro aserto, basta echar una ojeada a los numerosos cambios orgánicos y de los planes de estudio de la Academia desde 1887 hasta hoy, y sin exagerar, se puede decir que cada cambio de Director del Establecimiento ha significado una reforma orgánica y otra del plan de estudios.

Para constituir un buen profesorado, sería menester seleccionar a los mejores alumnos de los diversos cursos de la Academia, que manifestaran inclinación verdadera al profesorado, y enviarlos entonces a Europa a perfeccionar sus conocimientos y a educarse y formarse como profesores.

Una vez que se hubiese logrado tener buenos profesores en el más amplio sentido de la palabra, como hemos dicho, éstos tendrían en cada asignatura un profesor auxiliar para que así fuesen posesionándose de la verdadera doctrina en cada ramo militar, pues estos auxiliares serían los llamados a reemplazar a los titulares cuando por cualquier causa llegasen a faltar éstos, ya sea temporal o definitivamente.

Actualmente, la Academia, de acuerdo con el nuevo programa orgánico, hace funcionar un curso general para oficiales de todas las armas, de un año de duración, después de cuyo tiempo, gran parte de ellos regresan a sus cuerpos habiendo ya adquirido una buena suma de conocimientos. Con este curso general se ha tratado de llenar el vacío que existía en nuestro Ejército por la carencia de escuelas especiales y al mismo tiempo sirve para preparar debidamente a aquellos alumnos que desean continuar en la Academia para seguir los cursos especiales de ella.

La fundación del referido curso general ha obtenido un verdadero éxito, y el hecho de que en el presente año se hayan presentado 150 candidatos para las 30 plazas de que se compone el curso, demuestra palmariamente ese hecho a que nos referimos.

Como resumen del resultado de la Academia, debemos expresar que después del año de intensa labor a que se somete a sus alumnos, 30 oficiales del Curso Superior son devueltos a las filas y 10 destinados al Estado Mayor y Altas Ayudantías; 12 pasaron al 2.o año del Curso Especial para completar sus estudios. Este es el resultado del año 1923.

Es realmente vergonzoso que la Academia carezca de un edificio propio donde funcionar y tenga que llevar una vida anómala, siendo que el Estado adquirió para ella una propiedad que después hubo de cederla momentáneamente, según se dijo, al Ministerio de Justicia e Instrucción Pública; pero hasta hoy no le ha sido devuelta y probablemente no se le devolverá nunca.

Dada la forma en que vive la Academia de Guerra, no puede constituir sus gabinetes de estudio ni organizar su vida intensa en condiciones que facilite y haga más fructíferas las tareas del profesorado.

LA ESCUELA MILITAR

El año 1923 ha sido sumamente fecundo en reformas para este establecimiento, las cuales estimamos muy beneficiosas, y habían muy en alto de su Director, que se empeña por colocar este plantel de educación e instrucción militar a la altura correspondiente y de acuerdo con los principios verdaderos que rigen sobre la materia.

Aunque muy importantes las reformas en cuestión, habría que hacerlas más radicales y extensivas a otras materias. Sabemos también que ésta es la mente de la actual Dirección del establecimiento, por cuanto en una interesante conferencia que dió el señor Coronel Ahumada, explayó todas sus ideas al respecto.

La principal reforma efectiva consiste en la creación del Curso Superior de Oficiales Alumnos, al cual ingresan todos los tenientes 2.os que reciben el título de tales al abandonar la calidad de alumnos de la Escuela Militar.

Esta reforma era indispensable, por cuanto los conocimientos militares que reciben los cadetes en el último año de permanencia en la Escuela, son verdaderamente insuficientes para permitirles ir a servir directamente a los cuerpos de tropa.

Los conocimientos verdaderamente militares, como la táctica, topografía, organización, jurisdicción militar, etc., no pueden aprenderse durante los 9 escasos meses del año escolar en que se desarrolla el curso militar, y era menester ampliar esos conocimientos con un estudio más profundizado, agregándole materias diversas y orientadas en el sentido de desarrollar la iniciativa y preparación de los oficiales alumnos.

Según nuestro modo de pensar, los estudios de la Escuela Militar han adolecido siempre de una deficiencia que estimamos fundamental. Durante los 4 primeros años de instrucción en la Escuela Militar, el cadete sólo ha recibido instrucción de humanidades, y por lo que hace a la militar, ella se ha reducido exclusivamente a la instrucción como soldado de fila y a lo sumo como comandante de escuadra, pues los conocimientos científico-militares no eran tratados sino muy superficialmente y sin constituir una asignatura en los respectivos cursos. Sólo en el Curso Militar, como decimos, se enseñaban estos ramos, y esto no podía bastar.

Creemos que los planes de la Escuela Naval tienen una base mucho más recomendable en este sentido, por cuanto desde el 1.er año de estudio, el cadete naval empieza a recibir conocimientos náuticos, y así los planes de estudio son mixtos: de instrucción humanista y de instrucción naval.

En el sentido indicado, creemos que sería beneficioso para la Escuela Militar, adoptar en sus planes de estudio un sistema semejante al de la Escuela Naval, y con ello posiblemente llegarían a hacerse innecesarios los cursos de oficiales alumnos y los tenientes 2.os, junto con recibir sus títulos de tales, podrían ya ir directamente a los cuerpos de tropa.

Hacemos votos por que ojalá se tome un temperamento como el indicado, que hiciese más corta la permanencia, como alumnos, de los cadetes de la Escuela Militar; esto redundaría en beneficio para ellos y al mismo tiempo, para el Erario, que economizaría sumas no despreciables.

El Curso de Oficiales Alumnos ha sido teórico-práctico y ha comprendido las siguientes materias: matemáticas, electrotecnia, francés, derecho, conferencias sobre diversos tópicos militares, conocimiento de armas, levantamientos topográficos, reconocimientos y levantamientos rápidos, comunicaciones, ferrocarriles, aviación y ejercicios prácticos de táctica combinada de montaña, etc., etc.

El referido curso se componía de 32 oficiales alumnos, de los cuales han salido a los cuerpos: 5 a caballería, 5 a artillería, 2 a ingenieros y 20 a infantería.

Otra de las reformas de la Escuela consiste en la creación del Curso Preparatorio, con sus subdivisiones en superior e inferior, lo cual permite a la Escuela seleccionar, vocacional, inteléctual y militarmente, a los alumnos.

Los resultados obtenidos han sido bastante satisfactorios.

El Curso General de la Escuela Militar tuvo el año último, al iniciarse las tareas escolares, 139 cadetes, y llegaron al final del año 129; de éstos, 82 fueron promovidos o los cursos superiores respectivos; 25 fueron promovidos condicionalmente, debiendo repetir en Marzo los exámenes en que no optuvieron éxito, y 22 fueron dados de baja por malos estudios.

Una medida que se impone tomar, es la traslación de la Escuela a un punto lejano del centro de la ciudad, donde pueda tener la extensión correspondiente, con todas las dependencias que son indispensables, según la ciencia educacional moderna.

Los edificios y dependencias del actual establecimiento podrían ocuparse con ventaja en otro servicio y para la Escuela debería adquirirse un terreno adecuado y bastante extenso, para instalarse en las condiciones que un establecimiento de esa naturaleza requiere.

D.

"Los Negocios"
Aparecerá en Marzo la Revista comercial más interesante.
Moneda 1118. Of. 18.— Casilla 7518
8-M.

INSTITUTO NACIONAL

MATRICULA DE INCORPORACION Y EXAMENES DE MARZO

7 DE MARZO
Exámenes previos de todas las asignaturas.

8 DE MARZO
Exámenes de repetición, de:
Preparatoria 1.er y 2.o años.
Filosofía, 5.o y 6.o años.
Física, 4.o a 6.o años.
Química, 4.o a 6.o años.
Instrucción Cívica, 5.o y 6.o años.
Historia y Geografía, 1.er a 6.o año.

10 DE MARZO
Exámenes de repetición de:
Castellano, 1.er a 6.o año.
Matemáticas, 1.er a 6.o año.
Francés, 1.er a 6.o año.
Inglés, 2.o a 6.o año.
Alemán, 2.o a 6.o año.
Ciencias, de 1.er a 6.o año.
Los exámenes se tomarán a las 8 A. M.
La matrícula de incorporación se efectuará del 6 al 15 de Marzo, de 9 a 10.30 A. M. para los mediopupilos, y de 3 a 4.30 P. M. para los externos.
Las clases empezarán el Lunes 17 de Marzo, a las 8 A. M.
Los señores empleados de oficina deberán asistir al establecimiento desde el 6 de Marzo, y los señores inspectores desde el 16.
EL RECTOR.
8-M.

Anilinas Alemanas "ZORRO"
La marca preferida por el público.
Lindo surtido de colores. Se vende en todas las buenas boticas.
Por mayor:
CARLOS WITT
BANDERA 626 — 2.o PISO
Depositario para Santiago.

ORDEN NUEVA.
EN CALLE CASTRO
Muy bien situada - Gran Propiedad
5.000 m2. con 60 metros de frente
EDIFICIO MODERNO, MUY BIEN TENIDO
Susceptible con poco gasto de duplicar su actual producción, haciéndole altos en toda su extensión. Se ha vendido el m2. de suelo en esa situación a $ 130 y el m2 de edificio vale sobradamente $ 120 m2., teniendo más de 4,000 m2., totalmente edificados.
PRODUCE $ 74,000 ANUALES LIBRES
De toda contribución de haberes y de rentas
VENDEMOS EN SOLO $ 600,000
Por ausentarse su dueño del país
ALEJANDRO GREENE CRUZAT
Oscar Greene Valverde y Jorge Guzmán Palacios
TEATINOS 86.—CASILLA 3722

Ofrezco en Arriendo
LOS PROPIETARIOS PAGAN COMISION
AVENIDA REPUBLICA. Espléndida casa esquina en bajos, muy elegante y apropiada para familia numerosa. Consta de 6 dormitorios, salón, antesala, escritorio, hall, comedor, 2 galerías cerradas con vidrios, 3 piezas de baño (2 en ellas instalados), 3 piezas de servicio, con su pieza de baño anexa, repostero, despensa, cocina; puerta falsa para el servicio; luz eléctrica y gas. CANON: $ 1,300.
REPUBLICA N.o 402. Chalet esquina recién pintado y empapelado, rodeado de jardines
Consta de 5 dormitorios, salón, comedor, hall, escritorio, dos piezas de baño instaladas, 3 piezas de servicio con su pieza de baño; garage, luz eléctrica. CANON: $ 1,300.
AVENIDA REPUBLICA N.o 188. Casa esquina en altos.
Consta de 10 habitaciones, fuera de dependencias en el 2.o piso y de 3 en el 3.o Además, tiene dos piezas de toilette, hall, luz eléctrica y gas.
CARLOS OSSANDON B.
CASILLA 1080, BANDERA 168

GRAN REMEDIO
UNIVERSAL
NITRO - OZONA
Lowe-Weissflog, el único compuesto por medio de la radiografía que cura tuberculosis (tisis). Pruebas a la vista. Afamado desde 1887 cura radicalmente hígado, riñones estómago, pulmonía, bronquitis, asma, hipertrofia, diabetes, albuminuria, reumatismo, hidropesía, obesidad, raquitismo, epilepsia, apoplegía, anemia, catarro intestinal, disentería, apendicitis, peritonitis, almorranas, fístulas furunculosas, enfermedades piel, sangre, enfermedades secretas. Prodigioso en anemia, en enfermedades corazón cerebro, vista, espina dorsal, etc. Viruela, peste negra, hemorragia peste bubónica, tifus, peste y fiebres en general son vencidas a las pocas horas con repetidos lavados intestinales y tomas. Igual tratamiento para demás enfermedades. Catecismo Nitro-Ozona, consúltese todo enfermo, sea cual fuese el mal encontrará el medio seguro de sanar radicalmente. Remítesele gratis a quien lo pida. — Luis Lowe Claras 149. Teléfono 1830. Casilla 22. — Droguería Daube, Botica principales.

$ 100
de economía obtendrán ustedes si encargan un
Terno de Vestón o Sobretodo de Medida
casimir inglés, trabajo fino, forros de primera, en la
Sastrería "Lozano"
GALLE SAN ANTONIO 493
CASI ESQUINA MONJITAS
NOTA.— Recibe hechuras.
¡NO CONFUNDIRLA!

EXTRAORDINARIA LIQUIDACION EN CALZADO
1.er PISO
POR FIN DE ESTACION
ESTADO PASAJE MATTE

PARA SEÑORAS

ZAPATILLAS y ZAPATONES de tela blanca, emplantillados, taco Luis XV, $ 22.00; taco cubano y francés ... $ 19.50
ZAPATILLAS con una traba y ZAPATONES en gamuza blanca superior, taco mediano ... $ 29.00
ZAPATILLAS "Reina", en gamuza blanca, taco Luis XV, $ 28.00 y ... $ 24.00
UN SALDO ZAPATILLAS y ZAPATONES en varios estilos ... $ 24.50

PARA NIÑAS

ZAPATOS y ZAPATILLAS, varios modelos, en tela blanca, tacos de suela ... $ 18.50

PARA NIÑOS

SANDALIAS en cuero de color, todos tamaños, desde ... 7.50
SANDALIAS en tela blanca, todos los tamaños, desde ... $ 8.00

SALDO DE SANDALIAS EN CUERO DE COLOR Y BOX-CALF BLANCO, Y ZAPATOS DE TELA BLANCA, PARA NIÑOS, A PRECIOS DE LIQUIDACION.

CASA FRANCESA

La Alianza Liberal obtiene un espléndido

La jornada electoral de ayer ha venido a confirmar una vez más, con caracteres bien definidos, la mayoría incontrarrestable con que cuenta la Alianza Liberal en todo el país.

En efecto, según las noticias recogidas por el Gobierno y las enviadas por nuestros corresponsales en provincias, el resultado del acto electoral ha sido favorable en toda la línea a los partidos que militan en dicha combinación política, lo que traerá como consecuencia que ésta quede en definitiva con mayoría absoluta en ambas ramas del Parlamento.

LA ELECCION FUE TRANQUILA

En general, puede decirse que el acto electoral de ayer se desarrolló en forma tranquila y sin que ocurrieran incidentes de gran importancia. Ha habido, es cierto, denuncios de intervención contra el Gobierno y también algunos casos aislados que hablan de falta de orden en el ejercicio de los derechos cívicos; pero ello no puede en manera alguna aminorar el gran significado que trae consigo el resultado de la elección, como no puede tampoco juzgarse como falta de corrección de la jornada misma, ya que, como dejamos dicho, la mayoría de los incidentes que se han desarrollado no envuelven mayor trascendencia o importancia.

EN SANTIAGO

Lo dicho en las líneas anteriores es aplicable a Santiago.

Desde las primeras horas de la mañana el aspecto de animación en la ciudad fué realmente extraordinario. Automóviles y coches que iban y venían en una y otra dirección: candidatos y apoderados que se movían nerviosamente de un punto a otro; manifestantes que circulaban en grupos compactos por las calles adyacentes a los locales en que funcionaban las mesas receptoras: todo indicaba que los ánimos se encontraban sumamente excitados en presencia de la gran jornada y que todos los ciudadanos habían comprendido el inmenso valor que ella encerraba.

A las 4 P. M., la hora de los escrutinios, el público principió a interesarse vivamente por conocer los resultados de la elección, y fueron entonces las oficinas de los telégrafos, las secretarías de los partidos políticos y las imprentas de los diarios locales los sitios preferidos de reunión.

EN NUESTRA IMPRENTA

El interés del pueblo por imponerse de la suerte que hubieran corrido los diversos candidatos que figuraban en lista, pudimos notarlo visiblemente en el número extraordinario de personas que afluyeron a nuestra imprenta.

Más o menos a la hora indicada más arriba comenzaron los grupos de curiosos a apostarse frente a nuestro edificio. Las primeras noticias que dimos a conocer por medio de pizarras fueron devoradas por los circunstantes, quienes hacían diversos comentarios con respecto al triunfo o a la derrota de determinados candidatos; más tarde los teléfonos de nuestras oficinas empezaron a funcionar nerviosamente, con llamados de diferentes puntos de la capital y los alrededores, interrogándosenos por el resultado de la elección; y, finalmente, no eran pocas las personas que, atraídas por una mayor curiosidad y un más grande interés, avanzaban hasta el interior de nuestra casa, con el fin de imponerse personalmente de los telegramas que a esa hora comenzaban a enviarnos los corresponsales.

EL ALTO PARLANTE DE "LA NACION"

Para satisfacer los deseos del público "La Nación" utilizó una vez más el servicio del Alto Parlante, por medio del cual pudimos anunciar detalladamente todas las noticias que nos iban llegando.

Una concurrencia superior a dos mil personas se congregó frente al edificio de este diario. Todas ellas recibieron con aplausos la oportunidad de nuestro servicio informativo, y en varias ocasiones, al dar cuenta del triunfo obtenido por los candidatos de la Alianza Liberal, prorrumpieron en grandes aclamaciones.

SE IMPROVISA UNA MANIFESTACION

En un momento de receso de funcionamiento del Alto Parlante, una de las personas que se hallaban apostadas frente a nuestro diario, propuso organizar una manifestación que llegara a saludar al Presidente de la República.

La insinuación fué acogida con gran entusiasmo y numerosas personas se disgregaron de la columna de los que se encontraban allí reunidos para dirigirse a la Moneda.

HABLA EL PRIMER MANDATARIO

Ante la insistencia con que los manifestantes solicitaban la presencia del Presidente de la República, el señor Alessandri se asomó a uno de los balcones de la Moneda e hizo la siguiente declaración:

"Ante esta frase, qué discurso cabe hacer: Se hundió la Bastilla del Senado y se ha salvado el país!"

Grandes aplausos acogieron estas palabras, y en seguida los manifestantes volvieron a engrosar las filas de las personas que esperaban mayores noticias frente a nuestra imprenta.

LA LIGA CONTRA EL COHECHO

Las Ligas contra el cohecho actuaron desde temprano en las diversas comunas de la ciudad, impidiendo varias veces que algunos ciudadanos pusieran su voto en pública subasta.

La acción de estas Ligas en su tarea de evitar el cohecho, dió origen en varias comunas a violentos incidentes a palos.

Las Ligas se movilizaron este año en autobuses, recorriendo las comunas donde había denuncios de cohecho. Llamó la atención el gran número de mujeres de todas las edades que palo en mano engrosaron las filas de las Ligas, ayudando en la tarea de depurar el derecho de sufragio.

SUPLEMENTO DE "LOS TIEMPOS"

A las 8.30 P. M. "Los Tiempos" lanzó un suplemento gratuito dando los resultados detallados de la jornada de todo el país.

Constituyó este un record informativo, pues a esa hora nuestras noticias se anticiparon aún a las recibidas por el Gobierno.

ALGUNOS INCIDENTES

Según datos que obran en poder de la policía, en Santiago hubo quince heridos a palos, como consecuencia de los incidentes que se produjeron en varias comunas.

En Maipú resultaron tres heridos a bala, uno de los cuales, según se nos informa, quedó en estado grave.

En una secretaría que funcionaba en la calle de San Ignacio esquina de Blanco Encalada, se produjo una reyerta, de la cual resultaron algunos heridos y contusos, entre ellos, el señor Angel Sepúlveda.

En el barrio Recoleta se produjo otro incidente por el estilo del anterior. Algunos guardianes que intervinieron para restablecer el orden, fueron atacados a pedradas, una de las cuales hirió de gravedad, en la cabeza, al guardián Santos Troncoso.

Finalmente, en la calle de San Pablo, los pasajeros de un autobús trataron de consumar un asalto a una secretaría, en vista de la cual, un sargento de policía se lanzó en una desenfrenada carrera para dar alcance el vehículo. Algunos particulares le facilitaron un automóvil y, gracias a esto, pudo aquél cumplir su propósito. Al dar alcance al autobús, el sargento sujetó fuertemente al conductor del vehículo; pero los individuos que iban en el interior le dieron de golpes y lo dejaron caer de la máquina, en vista de lo cual el agente de la policía hizo uso de su carabina y disparó varios balazos.

DOS DIPUTADOS HERIDOS

Hacia el mediodía se produjo otro incidente en una de las mesas de la 10.a Comuna, de resultas del cual el diputado demócrata por Lautaro, señor Juan Pradenas Muñoz, salió herido. Un exaltado le dió un golpe con laque, ocasionándole la fractura de la mano izquierda.

El señor Pradenas se vió obligado a hacer uso de su revólver para amedrentar a los asaltadores, y una vez que éstos se hubieron retirado, aquél fué conducido a la Asistencia Pública, haciéndole compañía el senador radical don Pedro Aguirre Cerda.

El diputado conservador, don Rafael Luis Gumucio, fué también víctima de una agresión en la Comuna de S. Miguel. A consecuencias de algunos garrotazos que se le propinaron mientras se dirigía a imponerse del funcionamiento de las mesas. El señor Gumucio resultó herido de mediana gravedad en la frente.

EN EL REGIMIENTO CAZADORES

Un grupo de más o menos 15 personas, estuvo anoche en nuestra imprenta, a dejar constancia de un reclamo en contra del mayor de Ejército señor Enrique Delbí.

Según exposición de los reclamantes, este jefe habría abofeteado y le habría pisoteado el sombrero al vocal adjunto a una de las mesas, señor Teófilo Contreras, quien representaba en tal carácter al Partido Radical.

Nos agregaron que, gracias a la oportuna intervención del diputado señor Durán, se había logrado que el incidente no alcanzara mayores proporciones.

OTRA MANIFESTACION FRENTE A LA MONEDA

Minutos antes de las 11 de la noche, no menos de dos mil personas, la mayoría del Partido Radical, llegaron a la Plazuela de la Moneda, con estandartes y hachones encendidos.

En medio de grandes vivas a la Alianza Liberal y al Presidente de la República, pedían al señor Alessandri, saliera al balcón para tributarle un aplauso.

Una vez que el señor Alessandri apareció en los balcones de la Moneda, prorrumpieron en grandes aclamaciones, y después de un largo rato se pudo hacer silencio.

HABLA NUEVAMENTE EL PRESIDENTE DE LA REPUBLICA

Instado por el público, S. E. a hacer uso de la palabra, dijo más o menos lo siguiente:

"Cuando ha hablado el país, un hombre no tiene derecho de hablar

En el gran acto cívico realizado hoy en toda la República, la voluntad popular se ha manifestado en la forma más elocuente.

Diez y siete senadores ha obtenido la Alianza Liberal, los mismos que presentó ante la faz de la nación.

Yo recorrí de un extremo a otro el litoral del país, solicitando de mis conciudadanos que me han traído hasta este alto puesto, que me den un Congreso que refleje el verdadero sentir de Chile. Y no ha tardado en venir esa respuesta, dándose un Congreso netamente liberal, que responde, necesariamente, a los sentimientos del alma nacional.

Debe, pues, la Alianza Liberal, responder a esa manifestación del electorado del país y realizar el programa que se ha trazado y que reclama todo Chile.

Así como recorrí la República de un extremo a otro, así la recorreré si llega el día en que la Alianza no responda a los sentimientos del país, y entonces, vosotros, así como habéis respondido al llamado de vuestro Presidente, que aspira y anhela para la patria mejores días, así lo acompañaréis para exigir lo que habéis pedido y reiterado ahora por medio de la manifestación de vuestra soberana voluntad."

A continuación, a pedido de la numerosa muchedumbre que momento a momento iba aumentando en la plazuela de la Moneda, el senador por Tarapacá, don Ramón Briones Luco, fué obligado a salir a los balcones y a hacer uso de la palabra.

Comenzó diciendo que el senador radical por Tarapacá, sentía el regocijo de todo chileno por el gran triunfo de la Alianza Liberal, y que acogiendo las palabras del Primer Mandatario, de que recurriría al país si se sentía abandonado por la Alianza, en lo que se refiere a la realización de sus más caros ideales, él, como radical, podía declarar en la forma más precisa, que el Partido a que se honra en pertenecer, acompañará al Presidente Alessandri en todo su programa, ya que no había habido Presidente en Chile que hubiera tenido un programa más democrático, que es una honra para los americanos.

EL FUNCIONAMIENTO DE LAS MESAS

Las mesas de las comunas urbanas, a excepción de la de Quinta Normal, funcionaron con regularidad.

De las comunas rurales no funcionaron las de Lampa y San Miguel.

En cada una de las comunas de Las Condes y Tiltil, funcionó sólo una mesa.

Por otra parte, de acuerdo con la comunicación dirigida al Gobierno por el Presidente de la Cámara de Diputados, no hubo elección en aquellos departamentos donde la Comisión de Presidentes y Vices de ambas Cámaras acordó no enviar útiles electorales.

EN EL MINISTERIO DEL INTERIOR

Durante todo el día y la noche de ayer hasta las primeras horas de la madrugada ha habido en el Ministerio del Interior una actividad extraordinaria.

El Ministro señor Guillermo Labarca H. y todo el personal del Ministerio trabajaron más de doce horas seguidas en el despacho de los asuntos relacionados con la campaña electoral.

En el Ministerio funcionó con todo éxito un servicio especial de informaciones para la prensa que proporcionó en forma rápida a los diarios las noticias oficiales de los resultados de la contienda.

RAPIDEZ DEL COMPUTO POLICIAL

El primer cómputo que se conoció en Santiago sobre los resultados en el departamento fué el elaborado por la Prefectura de Policía.

LA ACCION DE LA POLICIA DURANTE LA JORNADA DE AYER

En la contienda electoral de ayer le correspondió una pesada labor a la Policía del Orden, que tuvo que permanecer en servicio extraordinario de día y de noche.

La policía cumplió su misión en forma encomiástica.

EL MINISTRO DEL INTERIOR NOS HABLA SOBRE LA LUCHA ELECTORAL DE AYER

Minutos antes de las tres de la madrugada, tuvimos oportunidad de conversar con el Ministro del Interior, quien, en compañía de todo el personal, desde las primeras horas de la mañana de ayer permaneció en su oficina.

—Comenzaré declarándoles,— nos dijo el señor Labarca—que la manifestación de la voluntad popular de hoy, no ha sido sino la confirmación de los hechos del año 1918, primero; de después; y del 21, en que la República entera ha demos[trado] que quiere y exige un Go[bierno] de Alianza Liberal que des[arro]lle el programa de trabajo [que] sus dirigentes se han tra[zado] en especial el que esbozó [en su] programa S. E. el Presidente [de] la República, señor Ales[sandri].

Me complazco en declarar [que] la fuerza pública ha sido [una] perfecta garantía para todos [los] partidos en lucha y que ha [sa]bido hacer respetar los derechos de cada ciudadano y de los [can]didatos.

Los representantes del [Ejecu]tivo o los delegados del Gobier[no] encargados de presidir [las] elecciones en el territorio [de la] República, han respondido [a las] instrucciones impartidas [para] que velaran por el mantenimien[to] del orden público y la corr[ec]ción de los procedimientos [elec]torales.

Si bien es cierto que ha habido reclamaciones de uno y otro ba[n]do en lucha, éstas necesariamen[te] tienen que existir y todas [son] sin importancia.

Así como en San Carlos [ha] reclamaciones por parte de [la] Alianza Liberal por el asalto [de] unas mesas por parte de [los] unionistas, así en otras p[artes] ha habido reclamaciones en [con]tra de la Alianza. Estas [co]sas inevitables, tanto [más] en luchas ardientes como la [que] acabamos de presenciar, [y] debemos de felicitarnos de [que] no haya habido incidentes la[men]tables, tan frecuentes en [otras] ocasiones.

En la Comuna de San Mi[guel] del departamento de Santiago [el] diputado señor Gumucio [fué] víctima de un atentado, [que] se cometió en los precisos [mo]mentos en que el oficial de [ca]rabineros pretendía librarlo [en]tre sus propios brazos.

Tan condenable es este [aten]tado, prosigue el señor La[barca], como el de que fué víc[tima] el diputado señor Juan Pr[ade]nas, en el que casi se le fr[ac]turó un brazo, debiendo [ir a] curar a la Asistencia Pública.

El Gobierno, dentro de [las] medidas de que dispone, [hará] las investigaciones que [sean] necesarias para castigar [a los] que resultaren culpables de [es]tos condenables atentados.

Creo que no podrá ha[blarse] de intervención del Gobierno [en] las elecciones que se acaban [de] realizar, ya que el propio [presi]dente del Partido Demócrata, actual Ministro de Estado, [don] Róbinson Paredes, se ha [perdi]do en Concepción.

Una prueba mayor aún, [nos] dice el señor Labarca, de [que] el Gobierno no ha interveni[do y] que sus procedimientos han [es]tado encauzados dentro de [la] ley, es que en Santiago el [ex] presidente del Partido Radical señor Domingo Durán, se [las] pierda.

NOTICIAS DE LA UNION NACIONAL

COQUIMBO

COQUIMBO, 2.—Secretaría Unión Nacional. — Mientras constituíase mesa Pan de Azúcar carabineros arrebataron registros, escapando con ellos. Carecemos de garantías. — **Francisco Echaurren.**

VICUÑA.—Comité Unión Nacional.

Comuna Vicuña fabuloso derroche dinero, parte Alianza. Resultado: Silva, 464; Lanas, 417; Vicuña, 571; Urzúa, 828; Michells, 618; Avilés, 625.—**Corresponsal.**

DE SERENA.—Por datos que no sufrirán modificación sensible, estoy triunfante. Saludos.—**Oscar Urzúa.**

CURICO

SANTA CRUZ, 2.—Señor Juan Enrique Concha.—Mesas comuna de Santa Cruz han sido asaltadas por tropa carabineros. Da las órdenes diputado Cordero, fiel representante Gobierno.—**Francisco A. Vidal Garcés.**

CURICO, 2.—A las 23.— Club Conservador.—A pesar de la batalla campal contra balas y bayonetas, sacamos la primera mayoría.—**Pedro Undurraga.**

MAULE

PORTEZUELO, 2.—Señor Juan Enrique Concha.—Partidarios León, que tienen totalidad mesas, no dejan votar a los conservadores de ésta, objetando firmas, amedrentando electores y levantándose de las mesas después de votar sus partidarios. Levantamos nuestra protesta más airada, por abusos incalificables. Esperamos confiados que Tribunal Calificador no dejará impunes todos estos abusos.—**Jorge Cox, Hernán González, Benjamín Menchaca, Enrique Cox y Manuel Ureta.**

ÑUBLE

SAN CARLOS, 2.—"La Nación".— Jamás habíamos presenciado elección más escandalosa. Subercaseaux y Serrano no han tenido votos ni movimiento alguno en la comuna de San Carlos, pero a la hora del escrutinio fueron expulsados con la fuerza pública todos nuestros vocales adjuntos, apoderados y candidatos, en cinco o seis mesas y nos robaron la mayoría inmensa que obtuvimos en la elección del día, pues la opinión aquí es totalmente nuestra. Aliancistas escondidos no se atreven siquiera a salir a la calle. En una mesa en que los vocales aliancistas impidieron la elección, durante el día, sorprendimos a la hora del escrutinio un fraude escandaloso de 385 votos a favor de Subercaseaux y Serrano, en votos nuevos, sin uso; a fuerza de energía logramos evitarlo y hacer llegar al juzgado todos los instrumentos del delito. Hemos sorprendido también instrucciones oficiales dadas a vocales aliancistas para falsificar totalmente el resultado y tenemos copia auténtica de ellas. Reclamaremos al juzgado de todos estos abusos y por ahora los denunciamos a la gente honrada del país.—(Firmados) **Alfredo Barros Errázuriz.— Eduardo Aguayo.**

CHILLAN, 2.—Presidente Senado. —En Chillán autoridad nos atropella en forma irritante. Con pretexto cohecho apresan jóvenes trabajan con nosotros basándose testimonios falsos dos aliancistas para proceder así. Apresan también simples votantes unionistas estimando que sólo hecho de llevar nuestro voto constituye presunción de cohecho. De orden Intendente ha allanádose sin más base que un denuncio inmotivado del prefecto Suárez el propio Centro Conservador, atropellando la ley con único resultado de impedir nuestro trabajo y constatar falsedad denuncio. Comunícanme igual atentado Bulnes. Se pretende así atemorizar ciudadanos unionistas y demorar o impedir en absoluto nuestro trabajo. De San Ignacio y Coihueco y otras comunas anuncian también atropellos graves de autoridades. Jamás se vió audacia mayor. Da pena ver uniforme chileno al servicio tan bajas tareas. —**Guillermo Edwards Matte.**

BULNES, 2.—Señor Juan Enrique Concha.—Delegado Gobierno con tropa Regimiento Chillán asaltó secretaría conservadora; pueblo indignado rechazólo con viril energía. Témense sangrientos sucesos por intervención descarada.— **Luis Navarro Ocampo.**

CHILLAN. — La elección en el departamento de Chillán ha sido la burla más cínica de este acto electoral. No se ha dejado atropello por cometer al amparo de todas las autoridades, principalmente del Intendente y Delegado del Gobierno señor Bahamonde, quien no hizo nada para contener los atropellos de la fuerza armada que estuvo incondicionalmente a disposición de los agentes políticos de ínfima cuantía de la Alianza Liberal. Ciudadanos de los más distinguidos de la ciudad de Chillán y directores de los partidos políticos de la Unión Naciona fueron vejados por las turbas aliancistas y por la fuerza armada, siendo llevados a la policía, prescindiéndose de todas las garantías que nos conceden las leyes. El descaro de la fuerza pública amparando los atropellos de las huestes victoriosas de la Alianza, se parece a una invasión de vándalos en que, después de asaltar domicilios particulares y secretarías políticas de la Unión, con orden de allanamiento del Intendente, aprehendían todavía a los heridos y se les encarcelaba, negándose la policía a tomar los hechores. Ha caído un baldón de ignominia en las autoridades de esta ciudad. — **Comité Unión Nacional.**

PINTO.—Señor Luis Claro Solar. —Mesa subdelegación 10, sección 2.a, había funcionado tranquilamente. Al hacerse escrutinio vocal adjunto Francisco Contreras J. arrebató las cédulas de la Unión y las cambió por de la Alianza. Se hace acta este momento reemplazando todos los votos por aliancistas. En revuelta prodújose, se han perdido algunos sobres. Presidente impidió firmar a nuestros vocales. Teniente Romo y tropas cuyos nombres ha tomado el teniente según me expresa, presenciaron acto de inaudito atropello.—**Sans.**

BIO-BIO

MULCHEN, 2.— Senador Juan Enrique Concha.— En esta ciudad no hay elección; jamás habíase presenciado corrupción semejante.— **Joaquín Molina.**

MULCHEN, 2.— Luis Claro Solar. —La delegación de la juventud de Santiago que vino a trabajar a Quilaco están todos presos. Aquí la tropa está haciendo la elección a su completo antojo.— **Morandé.**

MULCHEN, 2.— Luis Claro Solar. —Comunican de Quilaco que ha sido herido y tomado preso señor Saavedra, representante de mesa; fué atacado por prefecto policía y 50 guardianes, hiriéndolo por la espalda. En seguida fué conducido preso. Tropa línea cortó comunicación e impidió paso unionistas. Por orden de Sharpe y otros los teléfonos fueron cortados. Intervención descarada. Prefecto de policía de Mulchén vino a reforzar fuerzas. Acaban de apresar a Mateo Lagos, Germán Domínguez y otros.— **Enrique Swinburn.**

MULCHEN, 2.— Presidente del Senado.— En ésta no ha habido elección. Corrupción llega al extremo de no permitir votar ningún unionista.— **Joaquín Molina.**

MULCHEN, 2.— Señor Absalón Valencia.— He escapado milagrosamente con vida. A pesar de mi resistencia para impedir que se me atropelle, he sido arrojado de las mesas por fuerza de línea y policía al mando del capitán Moncada. Se han cambiado todos nuestros secretarios en todas las mesas. Fuerzas armadas se han prestado a los atropellos más inauditos y salvajes. No se deja entrar a sufragar a ninguno de nuestros correligionarios. Saludos.— **Víctor Gallardo G.**

LOS ANGELES 2.—Señor Juan Enrique Concha.—Intendente ordenó mi prisión causa ser unionista, mis electores desbandados. Encuéntrome recluído mi casa. Arbitren medidas. Desenfrenada intervención.—**Máximo Ziquelme.**

MULCHEN 2.—Señor Juan Enrique Concha. — Comienza la intervención descarada. Fuerza y autoridades en este momento reducen a prisión sin causal alguna, por orden juez, dos jóvenes venidos de Santiago. Aún no se instalan mesas.—**Swinburn.**

SANTA FE DE LAJA 2.— Señor Juan Enrique Concha.—Encuéntrome Santa Fe ayudar amigos. Nacimiento escandalosa intervención. Juez nos quiere inutilizar a Ricardo y a mí citándonos al Juzgado para hora de más trabajo. Se ha nombrado delegado al jefe radical Moller. Gran despliegue fuerzas atemorizan gente. Jóvenes y amigos amenazados seriamente. Hemos resuelto defender los derechos de la causa con la vida.— **Alvaro Díaz.**

MULCHEN 2.—Señor Juan Enrique Concha.—Todo cuanto se diga sobre la elección en este departamento es poco. La elección es absolutamente nula.—**Morandé.**

MULCHEN 2. — Partido Conservador. — Presidentes mesas impiden votar todos los nuestros. Prescinden secretarios nuestros reemplazándolos por aliancistas. Jamás se ha visto inmoralidad igual. Fuerza pública a las órdenes comité aliancista.—**Gustavo Vargas.—Antonio Bascuñán.—Osvaldo Lira.—Vicente Swinburn.—Pedro Lira.**

MALLECO

VICTORIA.—15.50.—Juan Enrique Concha.—Santiago.— Este momento, dos de la tarde, consúmase atentado más inaudito contra derecho electoral. Turbas con garrotes paséanse por las calles encabezada por Araya Escón, golpeando despiadadamente a cuanto elector unionista encuentran a pesar de que ninguno de éstos pretende ir a votar obedeciendo elementales medidas de conservación. La tropa de línea ha detenido sistemáticamente a todos los electores unionistas que llegan de los fundos. Viéronse así obligados a volverse con sus electores don Juan Harriet, don Néstor Asenjo, don Manuel Carrillo con todos los electores de don Roberto Badilla y todos los electores de don Eduardo Lavanderos. Este último ex-diputado por este departamento, fué asaltado en su auto a garrotazos y con revólveres puestos al pecho, sufrió contusiones graves en la espalda y en la cara. La policía ha hecho gala de actividades recorriendo las calles a la carrera de sus caballos y disparando balazos a los grupos de electores unionistas que llegaban al pueblo, colmó su cinismo en la estación a la llegada del tren cuando venían de la subdelegación de Púa 118 electores unionistas con don Manuel García, a quien le notificaron que lo matarían si se dirigía a las mesas electorales, procediendo en seguida un tal Godoy y otros en presencia del inspector Contreras, a dispersar a balazos a todos los demás electores. En resumen, no se ha dejado votar a ningún elector unionista. El escrutinio mediante la presión descarada de la fuerza, será talmente a favor de Saavedra y demás candidatos de la Alianza. No tenemos garantías de ninguna especie y tememos por esta noche saqueos y asaltos a las vidas y propiedades unionistas. No podemos concebir que estemos viviendo en una República con un régimen medianamente civilizados. No queremos tener la ingenuidad de pedir garantías por ser concepto prostituído en el régimen actual. Sólo nos ha quedado abstenernos con dignidad de concurrir al acto electoral de hoy que por sarcasmo se le llama el cumplimiento de un deber cívico.— **Comité Unionista.**

VICTORIA, 2. — "La Nación".— La burda comedia de la mascarada electoral va teniendo término en estos momentos. El candidato palatino se ha asignado en la parodia de escrutinio más de 1,500 votos y se le ha hecho la limosna al candidato unionista de diez o doce votos. A pesar de haber quedado sin sufragar, ni concurrir siquiera a las cercanías de las mesas más del 60 por ciento de los electores, aparecen votando por el candidato aliancista más de las tres cuartas partes de los inscritos.

Los dirigentes aliancistas no ocultaban su descarado procedimiento de conducir directamente los grupos de individuos a las diversas mesas para hacerlos votar suplantando a los ciudadanos que se habían abstenido de concurrir por estar de hecho expuestos en sus vidas y además amenazados por los dirigentes aliancistas y por la policía.

Es irritante que a pesar de que la Unión Nacional determinó no ir a la elección para librar la vida de cientos de ciudadanos, no oponiendo por consiguiente ninguna resistencia, y dejando la elección al imperio absoluto des la turbas aliancistas, éstas, insaciables en sus apetitos de atropello y de sangre, buscaban con avidez víctimas para sus iras y golpearon con salvajismo a nuestros unionistas, tanto porque se negaban a votar como ellos deseaban o por que otros, sin conocimiento de la abstención, iban tranquilamente confiados a sufragar.

Para los atropellos y los golpes no se esperaba una causa, sino que se inventaba con el cinismo más irritante.

Si en la República logra quedar un resto de justicia, habrá de sancionarse con la más implacable dureza y energía la burla y el escarnio del sagrado derecho de los ciudadanos a la libertad electoral. — **El Comité de la Unión Nacional.**

MULCHEN, 2.— Señor Ladislao Errázuriz.— Imposible mayores atropellos libertad electoral. Copio telegrama José Maza para su conocimiento: "Se ha consumado aquí el más ruin atropello libertad electoral de parte de los radicales, amparados fuerza pública mandada incondicionalmente a sus órdenes, con atropello dignidad y autoridad gobernador. Presidente partido radical burló villanamente garantías ofrecidas última hora ayer para nuestras fuerzas que acumulaban su candidatura. Defendí sus derechos hasta donde fué posible y compatible con mi dignidad. Y negada toda consideración, retiré nuestra gente, suspendiéndose acto electoral a las 11 horas de común acuerdo todos representantes Unión Nacional. Lamento felonía radical para con usted y hago votos porque próximamente sea realidad la unificación del Partido Liberal, recuperando toda libertad de acción. Saludos.— **Ramón Zañartu.**

VICTORIA.— Este momento, dos de la tarde, consúmase atentado más inaudito contra derecho electoral: turbas con garrotes paséanse por las calles, encabezadas por Araya Escón, golpeando despiadadamente a cuanto elector unionista encuentran a pesar de que ninguno de éstos pretende ir a votar, obedeciendo elemental medida de conservación. La tropa de línea ha detenido sistemáticamente a todos los electores unionistas que llegan de los fundos. Viéronse así obligados a volverse con sus electores don Juan Harriet, don Néstor Asenjo, don Manuel Carrillo con los electores de don Roberto Badilla y todos los electores de don Eduardo Lavanderos. Este último, exdiputado por este departamento, fué asaltado en su auto a garrotazos y con revólvers puestos al pecho sufrió contusiones graves en la espalda y en la cara. La policía ha hecho gala de actividades, recorriendo las calles a la carrera de sus caballos y disparando balazos a los grupos de electores unionistas que llegaban al pueblo. Colmó su cinismo en la estación, a la llegada del tren, cuando venían de la subdelegación de Púa, 118 electores con don Manuel García, a quien le notificaron que lo matarían si se dirigía a las mesas electorales, procediendo en seguida un tal Godoy y otros, en presencia del inspector Contreras, a disparar balazos a todos los demás electores. En resumen, no se ha dejado votar. A ningún elector unionista. El escrutinio, mediante la presión descarada de la fuerza, será totalmente a favor de Saavedra y demás candidatos de la Alianza. No tenemos garantía de ninguna especie, y tememos para esta noche saqueos y asaltos a las vidas y propiedades de los unionistas. No podemos concebir que estemos viviendo en una República con un régimen medianamente civilizado. No queremos tener la ingenuidad de pedir garantías, por ser éste un concepto prostituído en el régimen actual. Sólo nos ha quedado abstenernos con dignidad de concurrir al acto electoral de hoy que, por sarcasmo, se le llama el cumplimiento de un deber cívico.—**Comité Unión Nacional.**

CAUTIN

TEMUCO, 2, a las 19.35.— Juan E. Concha.— Triunfaron el conservador, el demócrata y los dos radicales. Derrotado Lorca por tres mil votos de menos que el que ocupa la cuarta mayoría.— **Rafael Ramírez.**

TEMUCO, 2, a las 18.— Juan E. Concha.— Obtuve gran mayoría. Afectuosos saludos. Elección verifícose muy correctamente.— **Pedro Marín.**

TEMUCO, 2.—Juan Enrique Concha.— Han triunfado en siguiente orden: Melivilu, demócrata; Marín, conservador; Feliú y Ruiz, radicales. Saludos.— **Rafael Ramírez V.**

TEMUCO, 2, a las 7.30.—Juan Enrique Concha.— Candidato de Unión Nacional, Pedro Marín, obtuvo segunda mayoría.— **Pedro Mena.**

DE PITRUFQUEN. — Resultados departamento de Villarrica: Yáñez, 2.859 votos; Hevia, 1.685; Duhalde, 1.499; Alvial, 1.393 con 1.126; Espejo, 1.064; Cárdenas, 1.040; Grob, 881; Lagos, 713. Juntos estos datos a los demás del departamento aseguran a Salinas la primera mayoría. Atentos saludos.—**Florencio Venegas.**

PUERTO VARAS 1.o—Luis Claro Solar.—Hago presente US. que a pesar tener reclamo pendiente dos mesas comuna Rahue, del departamento Osorno, se les ha enviado útiles electorales para que puedan funcionar. Este hecho inaudito, que pongo en conocimiento US., [ab]solutamente resultado elec[ción] mesas.—**Ricardo Lyon**

CHILOE

ANCUD 2.—Señor Juan E[nrique] Concha.—Vengo llegando [de] donde reina terror. Nos fué [impo]sible desembarcar. Ocultos [en] las islas pudimos hablar con [ami]gos y dejar comisión compuesta Fernando Ochagavía y dos [o] más, quedando vapor en río [..] a sus órdenes. Impusímonos [que] Carlos del Canto, nombrado [gober]nador, continúa en los campos, puertos con la fuerza pública [..] do unionista que sale de su [casa] tanto en Achao como en C[..] Quenao. El juez Cabrera tiene [cen]tinela de vista, en todas las [puertas] de sus casas. Candidato don [..] Cabrera está escondido desde [hace] dos días, existiendo orden de p[risión] en su contra dada por gober[nador]. Para Quenao designóse delegado [del Go]bierno a Luis Lucio, el mismo [que] robó actas electorales en Ancud. [A] nuestro regreso vapor "Cor[..]" que venía con Ignacio Ochagavía [e] Ignacio González, fué perseguido por vapor "Yat", tripulado [por] carabineros, sin darnos caza. [Lle]gamos a Ancud y se nos [..] con tropa desembarco muelle, [y tu]vimos que hacerlo por otra vía. [In]tendente Dejeas, pretende [..] den Ministro Labarca, incautarse [re]gistros, pretextando no tener [..] Cámara de Diputados. Corona [..] nojosa llegó anoche; pero no se [ha] hecho cargo Intendencia. S[..] Huneeus llega esta tarde.—R[icardo] **Lyon.**

DENUNCIO DE INTERVENCION

El señor don Domingo Tocornal Matte envió ayer al Presidente de la República, el siguiente telegrama:

"Excmo. señor Arturo Alessandri.—Santiago.—Palacio de la Moneda.

En este momento, 10.30 A. M., en circunstancias que funcionaban en perfecto orden las dos mesas receptoras de esta comuna, y en presencia de mi padre, de mis hijos y de respetables vecinos de Puente Alto, un grupo crecido de carabineros asaltó las mesas, mandado por un teniente, que dijo llamarse Novoa, quien declaró que por orden del Gobernador de San Bernardo apoderaba de urnas con vo[tos y] registros sin orden escrita.

Nunca me imaginé que en el Go[bierno] de usted se nos vejara [en] una forma tan inconcebible. [Con] pena hemos visto manchados los ga[lones] de nuestro Ejército, y el pro[pio] oficial, confundido, me ex[presó] que para nadie era más humillante que para él, cumplir esta orden.

Mi padre fué amenazado por carabineros, y sólo su entereza permitió presenciar un acto [..] vaje como vergonzoso.—Domingo Tocornal Matte."

LA SASTRERIA POBLETE

pone en conocimiento de su distinguida clientela, y de los que gusten vestir bien, que desde esta fecha cuenta con un cortador de primera, procedente de la Escuela Internacional de Corte de Buenos Aires.

Trajes de vestón, con materiales finos, desde $ 100.

GRANDES FACILIDADES DE PAGO

SAN DIEGO 1356

E. TURRI

BUENOS AIRES: Galería Güemes 356 — Casilla 1772

PROXIMOS SORTEOS

De MONTEVIDEO: Marzo	6, de $ 20,000 oro urug.	Entero, $ 65;	Quinto, $ 13 chilenos.
De BUENOS AIRES: Marzo	7 y 14, de $ 80,000 argentinos.	Entero, $ 80;	Quinto, $ 16 chilenos.
De BUENOS AIRES: Marzo	7 y 14, de $ 20,000 argentinos.	Entero, $ 30;	Quinto, $ 6 chilenos.
De MONTEVIDEO: Marzo	15, de $ 100,000 oro urug.	Entero, $ 240;	Décimo $ 24 chilenos.

SI QUIERE GANAR EN ESTAS LOTERIAS, ADQUIERA SUS BILLETES UNICAMENTE EN LA

Afortunada CASA E. TURRI (Casa de Cambio de Monedas)

LOTERIAS

Nacional Argentina y Caridad de Montevideo

triunfo en la jornada electoral de ayer

NOTICIAS OFICIALES

LAS ELECCIONES EN SANTIAGO

Resultados generales de las elecciones en las diez comunas urbanas y en las de Ñuñoa, Providencia, Barrancas, Renca, Quilicura, Yungay, Maipú y Colina:

(Cómputo de la Prefectura de Policía)

SENADORES

Pedro Fajardo	18,098
Víctor Celis	17,474
Joaquín Echenique	15,717
Roberto Sánchez	12,813
Miguel Letelier	11,965

DIPUTADOS

Ernesto Barros Jarpa	20,158
Ismael Edwards Matte	17,458
Vicente Adrián	16,619
Emilio Tizzoni	15,670
Rosamel Gutiérrez	14,460
Ramón Herrera	14,429
Darío Salazar	14,363
Fernando Varas	14,212
Juan Pradenas	14,135
Rafael L. Gumucio	13,852
Absalón Valencia	13,762
Santiago Labarca	13,274
Domingo Durán	12,392
Elías Errázuriz	11,370
Aníbal Rodríguez	11,219
Aquiles Vergara	9,183
Miguel Luis Irarrázaval	8,643
Francisco Méndez	6,107
Luis E. Recabarren	5,134

Faltan las Comunas de Las Condes y Tiltil, de las cuales no se ha podido obtener datos por no haber comunicación ni telefónica ni telegráfica.

RESULTADO DE LAS ELECCIONES EN VALPARAISO

(Datos de la Intendencia de Valparaíso)

SENADORES

Luis Salas Romo, radical	13,319
Rafael Luis Barahona, nacional	9,885
Rafael Urrejola, conservador independiente	8,880
Guillermo Rivera, liberal	6,043

DIPUTADOS

Agrupación de Valparaíso y Casablanca

Eduardo Devez, nacional	13,246
Manuel Muñoz Cornejo, conservador indep.	9,279
Luis A. González, radical	9,437
Luis Valencia, conservador	8,366
Manuel Merino Esquivel, liberal allanc.	8,068
Abraham Leckie, demócrata	9,319
Ricardo Cornejo, radical	8,186
Carlos Jara Torres	7,498
Carlos Urenda T., conservador reglamentario	8,004
José María Lorca, liberal	7,541
Luis V. Cruz, comunista	4,024
Guillermo Hurtado, liberal	4,008
Manuel J. O'Ryan, demócrata	4,620

Deberá repetirse 1.a mesa en Casablanca, con 180 inscritos.— Faltan algunos datos que pueden influir sobre la 7.a mayoría.

AGRUPACION DE QUILLOTA Y LIMACHE

Primera mayoría, señor Vial Infante.
Segunda mayoría, señor Francisco Montané Urrejola.
Tercera mayoría, Pedro León Ugalde o Carlos Aldunate Errázuriz.

Jorge Guzmán Montt.
Ramón de la Vega, demócrata.
Carlos Flores, comunista.

Público estacionado frente a nuestra imprenta mientras el alto parlante informaba los detalles de la elección

TARAPACA

IQUIQUE. — Elección verificóse absoluta tranquilidad, según actas que ya tengo en mi poder, correspondientes a todas las mesas este departamento Escrutinio arroja siguiente resultado: Carlos Briones 3,308 votos; Pablo Ramírez, 3,817; Carlos Villarroel, 3,806; Carlos Rubke, 1,170; Marco Antonio de la Cuadra, 3,807. Gobernador Pisagua me comunica que en ese departamento orden ha sido perfecto y que resultado escrutinio es el siguiente: Carlos Briones, 1,432; Pablo Ramírez, 1,024; Carlos Villarroel, 1,012; Marco A. de la Cuadra, 1,000. Lo que comunico a US para la comprobación total de escrutinios ambos departamentos.—**Amengual.**

PISAGUA. — Elección ordenada. Resultado del escrutinio el siguiente: por Carlos Briones Luco, 1,432; Pablo Ramírez, 1,024; Carlos Villarroel, 1,012; Marco A. de la Cuadra, 100 votos.—**Armando Silva.**

ANTOFAGASTA

ANTOFAGASTA.—Comunico a US. que en este momento se termina la elección en este departamento con el siguiente resultado, que son datos absolutamente oficiales: por don Luis H. Latrille, radical, 2,791 votos; por don Ramón Luis Fuenzalida, liberal democrático aliancista, 1,323 votos.

Derrotados salieron don José S. Córdova, con 1,045 votos, y don Alberto Bahamondes, conservador, con 775 votos.—**Rojas Ricahrds.**

TALTAL.—Ministerio del Interior. — Resultado elección este departamento obtuvo Lois 1273 votos; López, 811 votos; Ramón Sepúlveda, 86, radical, demócrata y comunista, respectivamente. Elección es tranquila. No funcionó la mesa de la 6.a subdelegación, sección 1.a—**Gobernador.**

ATACAMA

VALLENAR.—Escrutinio arrojó siguiente resultado en departamento: para senadores: Wenceslao Sierra, radical, 449; Angel Guarello, demócrata, 76; Fernando Aguirre, conservador, 103.

Para diputados: Nicolás Marambio, radical, 1,046; Roberto Salinas, comunista, 234; Raúl Ferrada, independiente, 244; Juan Antonio Alvarado, 94. No funcionó mesa comuna El Tránsito, por falta útiles. La elección se llevó a efecto con todo orden y corrección.—**Gobernador.**

CHAÑARAL. — En la mayor tranquilidad verificáronse hoy las elecciones en este departamento, obteniendo según las actas oficiales el siguiente resultado: para senador, por los señores Wenceslao Sierra, 162 votos; Arturo Prat, 41 y 34 votos dispersos y en blanco. Para diputados, por los señores Nicolás Marambio Montt, 399; por don Luis Pizarro Espoz, 165; por don Juan A. Alvarado, 78 y por don Raúl Ferrada Riquelme, 69. — **Carmona,** gobernador.

CHAÑARAL. — Efectuóse elección completa tranquilidad, sin ningún reclamo, con siguientes resultados: senador Wenceslao Sierra, 162 votos; señor Prat Carvajal, 41; diputados, señores Marambio Montt, 399 votos; Pizarro Espoz, 165; Alvarado, 7 votes; Ferrada, 69.—**Jerónimo Grovario,** delegado del Gobierno.

FREIRINA.— Resultado elección de hoy en todo el departamento es el siguiente: para senador, Wenceslao Sierra, 380 votos; Arturo Prat, 34 votos; Angel Guarello, 1 voto y 1 en blanco. Para diputados: Nicolás Marambio, 1,093 votos; Luis Pizarro 213; Raúl Ferrada, 131 votos; Roberto Salinas, 12 votos; Rafael Torreblanca, 1 voto y 3 en blanco. — **Arturo Echegaray.**

COPIAPO. — Según noticias de buena fuente ,pero no oficiales, resultaron elegidos en las elecciones de hoy, don Wenceslao Sierra como senador y los señores Nicolás Marambio, Rafael Torreblanca y José Dolores Vásquez, como diputados de la agrupación, todos de filiación radical. Transmitiré a US. noticias oficiales apenas las reciba.—**Intendente Muñoz.**

COPIAPO.—Según noticias de buena fuente, pero no oficiales, resultaron elegidos elección de hoy, don Wenceslao Sierra, como senado,r y los señores Nicolás Marambio Montt, Rafael Torreblanca y José Dolores Vásquez, como diputados por la agrupación, todos de filiación radical. Transmitiré a US. noticias oficiales tan pronto las reciba.—**Intendente Muñoz.**

COQUIMBO

COQUIMBO.— Resultado general elecciones departamento mi cargo: Comuna Coquimbo, para senadores, don Carlos Lanas, 1274; don Jorge Silva Somarriva, 571.

Para diputados: don Rodolfo Michel, 3,748; don José Avilés, 23; don Oscar Urzúa, 1,215; don Carlos Vicuña, 216.

Comuna Andacollo: Para senadores, don Carlos Lanas, 100; don Jorge Silva Somarriva, 150. Para diputados: don Rodolfo Michel, 228; don José Avilés, 15; don Oscar Urzúa, 30; don Carlos Vicuña, 480.

Estos datos han sido tomados de las actas oficiales.— **Gobernador Garcés.**

COQUIMBO.—Ministro del Interior. —Resultado general elecciones departamento a mi cargo para senadores: don Carlos Lanas, 1,374; don Jorge Silva Somarriva, 721; para diputado: don Rodolfo Michels, 3,976; don José Avilés, 38; don Oscar Urzúa, 1,245; don Carlos Vicuña, 996. Mesa de Pan de Azúcar no funcionan. Estos datos han sido tomados de las actas oficiales.—**Gobernador Garcés.**

SERENA. — Resultado agrupación Serena, Coquimbo y Elqui es el siguiente: Carlos Lanas, 3,967; Silva Somarriva, 2,545; José Avilés, 5,393; Rodolfo Michel, 6,327; Oscar Urzúa, 4,223 Carlos Vicuña, 3,479. Datos de agrupación Ovalle Combarbalá, Illapel faltando datos de siete comunas es el siguiente: Lanas, 1,937; Silva Somarriva, 1,424; Silva Campo, 2,017; Barboza, 1,641; Elorza, 2,800; Irarrázaval, 3,638; Ossa, 1,982. Por cálculos se cree que mayoría Lanas aumenta mucho en mesas que faltan y que diputados triunfantes en la última agrupación son Silva Campo, Barboza, Irarrázaval y Ossa. Estos datos son comunicados por Gobernadores y jefes de fuerzas. — **Intendente Castillo.**

SAMOALTO. — Lanas, 207 votos; Silva Somarriva, 227; Silva Campo, 508; Barboza, 236; Ossa, 908.

ACONCAGUA

PUTAENDO.— En virtud artículo 81 (79) de la Ley Electoral, tengo el honor de comunicar a US. el resultado general que arrojan las actas de las siguientes mesas de la primera comuna del departamento, primera subdelegación, sección N.o 1: Para senadores, por don Luis Claro Solar, 104 votos; por don Domingo Durán, 53. Para diputados: por don Maximiliano Errázuriz, 159; por don Tito V. Lisoni, 153; por don Ismael Undurraga 147; por don Carlos Herrera Carroza, 2. Segunda subdelegación: sección N.o 1: Para senadores: por don Luis Claro Solar, 111; por Domingo Durán, 57. Para diputados: por don Maximiliano Errázuriz, 165; por don Tito V. Lisoni, 165; por don Ismael Undurraga, 165; por don Carlos Herrera Carroza, 9. Tercera subdelegación, sección N.o 1: Para senadores por don Luis Claro Solar, 60; por don Domingo Durán, 30. Para diputados: por don Maximiliano Errázuriz, 90; por don Tito V. Lisoni, 90, y por don Ismael Undurraga, 90.

Comuna Quebrada de Herrera, subdelegación 4.a, sección N.o 1: Para senadores: por don Luis Claro Solar, 68; por don Domingo Durán, 29.

Para diputados: por don Maximiliano Errázuriz, 87; por don Tito V. Lisoni, 87; por don Ismael Undurraga, 87.

Hasta esta hora, 7.30 P. M., se han recibido estos datos. Tan pronto se reciban demás datos comunas, tendré honor comunicarlos US. Dios guarde US.— **José Ramón Salazar,** Gobernador.

SAN FELIPE.— Resultado elección comuna Santa María: Senador Claro Solar, 305; Durán, 147. Diputados: Errázuriz, 469; Lisoni, 445; Undurraga, 439, y Herrera, 3.— **Intendente Videla.**

QUEBRADA LO HERRERA.—Claro, 228; Durán, 114, para senadores. Diputados: Errázuriz, 8; Undurraga y Lisoni, 342 votos cada uno.

SAN FELIPE.— Claro, 676; Durán, 174. Para diputados: Errázuriz, 868; Lisoni, 842; Undurraga, 445, y Herrera, 205.

SAN FELIPE.— Resultado elección comuna de San Felipe: don Luis Claro, 676; don Domingo Durán, 174, para senadores. Para diputados: don Maximiliano Errázuriz, 868; por don Tito Lisoni, 842; por don Ismael Undurraga, 445, y por don Carlos Herrera, 205.— **Intendente Videla.**

PUTAENDO.— Resultado de la elección en la comuna de Putaendo: Senadores: Durán, 141; Claro, 275. Diputados: Undurraga, 405; Lisoni, 408; Errázuriz, 414; Herrera, 21.—**Pablo Casas,** Delegado del Gobierno.

PUTAENDO.—Claro, 275; Durán, 114, para senadores. Para diputados: Errázuriz, 414; Lisoni, 408; Undurraga, 405 y Herrera 21.

PUTAENDO.—Resultado elección comuna de Quebrada de Herrera: senador, Durán, 114 votos; Claro, 228. Diputados: Undurraga, 342; Lisoni 342; Errázuriz, 342.— **Pablo Casas,** delegado del Gobierno.

SAN FELIPE.—Gobernador comunica resultados elecciones departamento La Ligua: para senador don Luis Claro Solar, 1,528; para diputados don Héctor Claro Salas, 2,319, y don J. Andrés Guerra, 753.— **Intendente Videla.**

VALPARAISO

VALPARAISO.—Aún no tengo datos oficiales que comunicar a V. S. porque no han llegado todas las actas. Datos Prefectura son: Salas, 10,443; Rivera, 5,416; Urrejola, 5,272; Barahona, 6,177. Diputados: Deves, 1,272; Luis González, 9,392; Leckie, 9,319; Muñoz Cornejo, 8,144; Valencia, 8,253; Ricardo Cornejo, 8,127; Merino, 7,907; Lorca, 7,541; Jara Torres, 7,484; Urenda, 6,889; Cruz, 4,024; Hurtado, 4,008; O'Ryan, 2,620. Estos cómputos son en totalidad del Departamento de Valparaíso y aún no recibo noticias de algunos otros departamentos. — **Pinto Concha** Intendente.

QUILPUE.—Cumplo deber comunicar US. resultado elecciones esta comuna es el siguiente: senador Urrejola, 357; Salas Romo, 289; Rivera, 218; Barahona, 157; Valladares, 68. Diputados: Montané, 461; Ugalde, 414; De la Vega, 241; Guzmán Montes, 172; Flores, 154; Vial Infante, 119; Aldunate, 101. Elección completamente tranquila. — **Hochtetter,** subdelegado.

CASABLANCA.—Tengo el honor de comunicar a US. el resultado de la elección en la comuna de Casablanca es el siguiente: Salas Romo, 30; Urrejola, 256; Barahona, 162; Rivera, 48; González, 45; Cornejo, 59; Jara Torres, 14; Merina Esquivel, 161; Eduardo Deves, 1,174.— **Rojas,** Gobernador.

SANTIAGO

CURACAVI.—Ministro del Interior. —Elección verificóse tranquilamente con el siguiente resultado: Echenique, Sánchez, Letelier, 410 votos; Celis, 414; Fajardo, 48; Cruzat, Cox, Bulnes y Jaramillo, 410; Figueroa 48; Chacón, 4.—**Subdelegado.**

MELIPILLA.—Comandancia General de Carabineros. — Santiago.— Cómputo general de elección diputados: Cruzat, 622; Bulnes, 622; Jaramillo, 622; Figueroa, 424; Chacón, 28. Senadores: Echenique, 621; Sánchez, 61; Letelier, 621; Celis, 612; Fajardo, 436.— (Firmado) **Teniente Valdés.**

MELIPILLA.—Comunico a V. S. como datos oficiales, el resultado general de mi departamento, que es como sigue: para senadores Echenique, 2,133; Sánchez, 2,137; Letelier, 2,133; Celis, 1,973; Fajardo, 708. Para diputados: Cruzat, 1,980; Cox, 1,980; Jaramillo, 1,980; Figueroa, 686; y Chacón, 522. Puedo manifestar a V. S. que aunque no se han recibido de ciertas comunas las actas de escrutinio, estos datos pueden considerarse como oficiales. Cualquiera novedad la comunicaré a V. S.—**Calvo Fontecilla,** Gobernador.

SAN ANTONIO.—Elección San Antonio, Cartagena, completamente tranquila; todos candidatos tuvieron completa garantía. Por falta de medios rápidos comunicación ignórase resultado escrutinio comunas Santo Domingo y Lorco. Resultados escrutinio San Antonio: senadores, Celis, 312; Echenique, 404; Fajardo, 550; Sánchez, 408.

Diputados: Cruzat, 439; Cox, 418; Bulnes, 377; Jaramillo, 256; Chacón, 364. Comuna Cartagena, senadores: Celis, 416; Echenique, 209; Letelier, 191; Fajardo, 84; Sánchez, 189. Diputados: Cruzat, 166; Cox, 224; Bulnes, 171; Jaramillo, 113; Figueroa, 68; Chacón, 360. Comunicará resultados comunas restantes apenas tenga datos.—**Arturo Tagle, Gobernador.**

O'HIGGINS

RANCAGUA.—Resultado de elecciones en este departamento es el siguiente: según informaciones suministradas por el delegado del Gobierno: Comuna Graneros: Eduardo Irarrázaval, 575; Jorge Astaburuaga, 577; Germán Riesco, 573; Hernán Correa, 463; Ramón Sazo, 3. Comuna de San Francisco: Irarrázaval, 215; Astaburuaga, 215; Riesco, 215; Sazo 0 votos y Correa 555. Comuna de Machalí: Irarrázaval, 32; Astaburuaga, 32; Riesco, 32; Correa, 366 y Sazo, 15. Orden tranquilo.—**Intendente Celis.**

RANCAGUA.— Gobernador Buin díceme lo siguiente: relacionado con la elección departamento hasta este momento actas escrutinio arrojan siguiente resultado, exceptuando comuna Pirque, que es favorable candidatos Unión Nacional: Correa Roberts, 1,377 votos; Irarrázaval, 1,989; Astaburuaga y Riesco, 1,987 votos cada uno; lo que comunico a V. S. para los fines del caso. — **Intendente.**

RANCAGUA.—Ministro del Interior.—Trascribo a US. telegrama del Gobernador de Cachapoal informando sobre las elecciones en ese departamento. Comuna La Rosa: Eduardo Irarrázaval, Jorge Astaburuaga y Germán Riesco, 390 cada uno y Hernán Correa, 12. Comuna de Llallauquén: Eduardo Irarrázaval, Jorge Astaburuaga y Germán Riesco, 250 cada uno y Hernán Correa, 300. Comuna de Coltauco: Eduardo Irarrázaval y Germán Riesco, 321 cada uno; Jorge Astaburuaga, 317 y Hernán Correa, 555 y Fernando Balmaceda Bello, 4. Espero recibir actas de Coltauco y Llallauquén para mandar datos oficiales al Ministerio.—**Intendente.**

COLCHAGUA

RENGO.—En este departamento triunfaron sin lucha Santiago Pérez Peña, liberal unionista; Joaquín Tagle Ruiz, Exequiel González, conservadores; y senador Eduardo Covarrubias, conservador.— **Gobernador.**

CURICO

CURICO.—Intendencia sólo ha recibido noticias de las siguiente mesas de la somuna urbana 1.a subdelegación, sección 1.a, 94 votos Santiago Lazo; 71 Errázuriz; Olavarría 192; Rivas, 50; Undurraga, 91. 2.a subdelegación: Lazo, 74; Errázuriz, 90; Olavarría 147; Undurraga, 93; Rivas, 92. 3.a subdelegación: Lazo, 93; Errázuriz, 79; Olavarría, 186; Rivas, 97; Undurraga, 63. 3.a subdelegación, 2.a sección: Lazo, 76; Errázuriz, 48; Olavarría, 152; Rivas, 30; Undurraga, 66. 4.a subdelegación, sección única: Lazo, 28; Errázuriz, 16; Olavarría, 56; Rivas, 8; Undurraga, 24. Infrascrito ignora informaciones resultado escrutinio departamento Santa Cruz y Vichuquén.—**Roberto Poblete,** Delegado Gobierno.

SANTA CRUZ.—Ministro del Interior.—Comunico US. resultado 1.a y 2.a sección. Santa Cruz, para senadores: señor Ladislao Errázuriz, 293 votos; Santiago Lazo, 2 votos; para diputados, señor Francisco Vidal Garcés, 295 votos; señor Octavio Mujica, 295 votos.—**Gobernador.**

SANTA CRUZ.—Comunico a US resultado oficial comuna Quinahue para senadores, señor Ladislao Errázuriz, 87 votos; Santiago Lazo, 31 votos; para diputados, señor Francisco Vidal Garcés, 90 votos; Octavio Mujica, 90 votos.—**Gobernador.**

SANTA CRUZ.—Comuna de Chépica el siguiente resultado: para senador, Ladislao Errázuriz, 283 votos; señor Santiago Lazo, 1 voto. Para diputados, señor Francisco Vidal, 284 votos; por don Octavio Mujica, 282 votos; por don Nicolás Cordero, 2 votos.—**Gobernador.**

CURICO.—Comuna de Licantén obtuvieron para senador: Errázuriz, 128 votos; Lazo, 19. Para diputados: Mujica, 128; Vidal Garcés, 128 y Cordero, 38. Comuna Vichuquén obtuvieron para senador: Errázuriz, 174 votos; Lazo, 6. Para diputados: Mujica, 174; Vidal Garcés, 174; Cordero Albano, 12. Comuna de Lilico, Errázuriz, 253 votos; Vidal Garcés, 252; Lazo y Cordero, nada. Demás comunas no tengo datos.—**Roberto Poblete,** Delegado del Gobierno. ..

TALCA

GUALLECO.—Escrutinio esta comuna dió siguiente resultado: Senador Armando Jaramillo, 154 votos; diputados: Luis Ambrosio Concha, 154.—**Belisario Aránguiz,** Delegado Gobierno.

CUREPTO. — Tranquilamente desarrollóse elección. Coalicionistas abstuviéronse de votar. Escrutinio dió las tres mesas de Curepto: Jaramillo, 468 votos; Luis Ambrosio Concha, 468 votos; Pedro Opazo, 2 votos; Alberto Parot, 2 votos; Alvaro Santa María, 2 votos; Hernán Talavera, 2 votos. Todavía no recibo datos Hualleco, Taniemo, Toconey y Putú En cuanto lleguen los comunicaré.—**Strange.**

PUTU.—Comunico US. verificóse elección con toda corrección, siendo resultado en siguiente forma: Subdelegaíon novena, senador, Jaramillo, 370 votos. Diputados, Concha, 368 Santa María, 2 votos. Subdelegación décima, Jaramillo, 352 votos. Concha, 352 votos. Subdelegación octava, no funcionó.—**Ugalde** (Delegado Gobierno).

LINARES

SAN JAVIER.—Elección tranquila en todo el departamento dando el siguiente resultado: Comuna de San Javier, para senador, 253 votos por don Pedro Correa Ovalle; para diputados, 460 votos para don Domingo Antonio del Solar, y 434 para don Alejandro Rosselot. Comuna de Villa Alegre, para senador, 270 votos, para don Pedro Correa Ovalle; 103 votos para don Maximiliano Ibáñez, y 7 para don Eduardo Cañas Lira; para diputados, 438 votos, para don Domingo Antonio del Solar y 356 para don Alejandro Rosselot. Comuna de Huerta de Maule, para senador 190 votos, para don Pedro Correa Ovalle; 3 votos para don Laureano Lillo. Para diputados 278, para don Domingo Antonio del Solar, 344 para don Alejandro Rosselot. Resultado total en el departamento: para senador: 713 votos para don Pedro Correa Ovalle; 103 votos para don Maximiliano Ibáñez; 7 para don Eduardo Cañas Lira, y 3 para don Laureano Lillo. Para diputados 1.176 votos, para don Domingo Antonio del Solar y 1.134 para Alejandro Rosselot.—**Mesa R.,** Gobernador.

PARRAL.—Resultado elección en este departamento, es el siguiente. Senadores: Pedro Correa Ovalle, 1,227; Victorino Varela, 25; Eduardo Cañas Lira, 19; Juan Francisco Villalobos, 1.

Diputados: Domingo Antonio Solar, 2,349, y Alejandro Rosselot 1,139.—**Gobernador Rivera.**

MAULE

CONSTITUCION.—Comuna Nirivilo, dió el siguiente resultado:

Para senador: por don Héctor Zañartu, 264 votos, y el mismo número obtuvieron para diputados los señores Alejandro Herquíñigo, Julio González y Enrique Rodríguez.—**Pica.**

CONSTITUCION.—Comuna Empedrado, dió el siguiente resultado para senador:

Por don Héctor Zañartu, 254 votos, y el mismo número para diputados, por los señores Alejandro Herquíñigo, Enrique Rodríguez y Julio González.—**Pica.**

Crema Araucana

Quita manchas, pecas, espinillas y empeines de la cara.

Pídase en todas las Boticas.

CONSTITUCION. — Terminado escrutinio comuna Constitución dió siguiente resultado: para senador, por don Héctor Zañartu, 727; para diputados: por los señores Enrique Rodríguez, Julio González y Alejandro Herquíñigo, 727 votos cada uno Mandaré Nirvilo y Empedrado, en donde se hace también elección de acuerdo.—**Pica.**

QUIRIHUE.—En comuna Placilla sólo funcionó mesa 1.a sección subdelegación 11.a No compareció comisario de la 10.a subdelegación, sección 1.a Resultado escrutinio:

Para senador: por Héctor Zañartu, 196 votos. Para diputado: Jorge Maira, 196 votos; por Carlos León Palma, 196 votos.—**Gobernador Orellana.**

CONCEPCION

RERE. — Ministro del Interior. —Tengo honor poner conocimiento US que elección efectuóse con toda corrección, habiendo obtenido candidatos el siguiente resultado: Zañartu, 872 votos para senador; Rivas 436 para diputado; Collao, 436 y Gómez Pérez 436. — **Germán Nienhuser** delegado Gobierno.

YUMBEL — Resultado elección [illegible] Gonzaga, departamento de Rere, dato oficial: para senador, por don Enrique Zañartu Prieto, 872 votos; para diputados, por los señores Pedro Rivas Vicuña, Alberto Collao y Roberto Gómez, 436 votos. Elección tranquila. —**Gobernador, delegado Gobierno.**

TALCAHUANO.—Elecciones absolutamente tranquilas. Escrutinio da el siguiente resultado:

Senadores: Luis Enrique Concha, 1,002 votos; Enrique Zañartu, 155 votos; Fidel Muñoz Rodríguez, 561 votos; Francisco Ramírez, 30 votos; Roberto Sánchez, 1 voto; Miguel Letelier, 1 voto.

Para diputados: Alberto Biyón, 207 votos; Manuel Navarrete, 344 votos; Luis Mora, 704 votos; Luis Garretón, 474 votos; Juan Flores Tapia, 2 votos; Ernesto Barros Jarpa, 1 voto; Aníbal Rodríguez, 1 voto. Estos datos son tomados de las actas recibidas en esta Gobernación.—**Gobernador Castellón.**

TOME.—El resultado oficial de la elección tomado de las actas recibidas en esta Gobernación, es el siguiente:

En la comuna Tomé, senadores: Luis Enrique Concha, 1,155 votos; Fidel Muñoz Rodríguez, 144 votos; Enrique Zañartu, 13 votos.

Diputados: Alberto Binyón, 576 votos; Manuel Navarrete, 378 votos; Luis Gaspar Mora, 290 votos; Luis Garretón Prieto, 74 votos.—**Gobernador Bustos.**

YUMBEL.— Ministro Interior. Resultado elección Comuna de Yumbel. Las mesas sección primera, subdelegación primera y sección segunda, para senadores: por don Enrique Zañartu Prieto, 448, por don Fidel Muñoz, 4; para diputados, por don Pedro Rivas Vicuña, Alberto Collao y Roberto Gómez, 224 cada uno, y don Paulo Marín Pinuer 6 votos. — **Gobernador y Delegado de Gobierno**

RERE — Ministro Interior. Tengo honor poner en conocimiento de US. que la elección se efectuó con toda corrección, habiendo obtenido los candidatos el siguiente resultado: Zañartu 872 para Senador, Rivas 436 para Diputado, Collado 436 y Gómez Pérez 436.

TOME.— Resultado comuna de Ranquil es el siguiente: Para Senador, por don Enrique Zañartu, 804 votos. Para Diputados por, don Alberto Binyols 706 votos, por don Luis Gaspar Mora, 80 votos, por don Manuel J. Navarrete, 20 votos. Datos tomados de las actas por el subdelegado de Ranquil y enviado telegráficamente a esta Gobernación.—**Gobernador Bustos."**

FLORIDA.— El resultado total del departamento de Puchacay es el siguiente: senador Enrique Zañartu con 1690 votos; Luis Claro Solar, 1; Fidel Muñoz y Luis Concha 0 votos. Diputados Pedro Rivas Vicuña, Alberto Collao y Roberto Gómez, 845 votos cada uno. Marín Pinuer 0 votos. Elección tranquila.—**Ruiz Rubio. Delegado.**

YUMBEL.— Resultado comuna Las Perlas: para senador, por don Enrique Zañartu, 1418 votos, por don Luis E. Concha, 98. Para Diputados: por los señores Pedro Rivas Vicuña, Alberto Collao y Roberto Gómez, 758 votos para cada uno. —**Gobernador y Delegado del Gobierno.**

FLORIDA.— Elección esta comuna dió siguiente resultado según actas oficiales: Zañartu 1690 votos. Rivas, Collado, Gómez 865 votos cada uno. Elección tranquila.— **Gobernador.**

CORONEL.—Resultado total de la elección en el departamento compuesto de las comunas Lota, Coronel y Santa Juana, es el siguiente: senadores: Luis Enrique Concha, 1,170; Enrique Zañartu, 962; Fidel Muñoz Rodríguez, 894; Francisco Ramírez, 381, y diputados: Julio Velasco, 839; Luis Recabarren, 500; Belisario García, 443. Departamento completamente tranquilo.—**Tomás Zañartu.**

TOME.—Resultado elección Comuna de Rafael, es el siguiente: senador, Fidel Muñoz Rodríguez, 392; Luis Enrique Concha, 208; Enrique Zañartu, 4. Para diputados: Luis Gaspar Mora, 358; Luis Garretón Prieto, 114; Alberto Binyons, 80, y Manuel J. Navarrete, 50.—**Gobernador Bustos.**

CONCEPCION.—Resultado oficial elección departamento Puchacay: senador, Enrique Zañartu, 1.690. Diputados, Pedro Rivas, Alberto Collao y Roberto Gómez Pérez, 845 votos cada uno, demás candidatos senadores de la provincia no obtuvieron votos en ese departamento. —**(Intendente Rivera).**

LAUTARO—Elecciones departamento Llaima dieron siguiente resultado: Llaima, para senador, Artemio Gutiérez, 1.415 votos; para diputados, Francisco Melivilu, 1.619; Pedro Marín, 1.616; Guillermo Feliú, 1.235; Carlos A. Ruiz, 1.176; Rafael Lorca, 928.—**Rouret, Gobernador.**

ARAUCO

LEBU. — Tengo honor comunicar US. resultado elección en esta provincia: para senador, por don Remigio Medina, 3,352 votos; por don Samuel Claro Lastarria, 19; por don Melitón Villagrán, 1 voto y por don Belisario Quevedo, 1 voto. Para diputados, por don Juan A. Ríos, 3.440 votos; por don Armando Hernández, 3,340; por don Juan Vargas Márquez, 3,257; por don Belisario Quevedo, 142 y por don Alfredo Goycolea, 90 votos. Orden completamente tranquilo. — **Intendente Franco.**

CAÑETE. — Ministro del Interior. — Las elecciones efectuáronse en forma correcta y tranquila en todo el departamento, con el siguiente resultado: comuna de Cañete votaron 818 ciudadanos por el señor Medina para senador y para diputados por los señores Ríos Hernández y Vargas Márquez. En la comuna de Quidico votaron 476 ciudadanos por el señor Medina para senador y por los señores Ríos y Vargas para diputados. En la comuna de Contulmo votaron 397 por el señor Medina para senador y por los señores Ríos y Vargas para diputados. Los datos de Quidico y Contulmo me fueron enviados por el subdelegado.—**Gobernador.**

LEBU.—Elección provincia Arauco efectuóse absoluto orden, tranquilidad. Votaron: para Senador: por Remigio Medina, 3,352; Samuel Claro Lastarria, 19 votos; Melitón Villagra, 1; Belisario Quevedo, 1. Para Diputados: Juan A. Ríos, 3,840; Armando Hernández, 3,340; Juan Vargas Márquez, 3,257; Belisario Quevedo, 142; Alfredo Goycolea, 90. —**Fuentealba,** Delegado Gobierno.

BIO-BIO

MULCHEN. — Ministro Interior. —Santiago: Resultado elecciones en comuna Mulchén, según datos obtenidos mismas mesas receptoras, es el siguiente: para senador, por don Gustavo Ross, 176; Enrique Oyarzún, 1,103. Para diputados: Pedro Oñate Rivera, 1,099; René de la Jara, 1,348; Manuel Serrano Arrieta, 1,109; José Maza, 1,316; Víctor Ríos Ruiz 184 y por don Víctor Gallardo González 180. La elección fué relativamente tranquila. — **Gobernador Saavedra.**

NACIMIENTO. — Escrutinio comuna Nacimiento: para senador: Oyarzún, 1,005; Ross, 101. Para diputados: Serrano, Maza, de la Jara y Oñate, 1,011; y Ríos Ruiz y Gallardo, 100 votos.—**Alberto Moller,** delegado del Gobierno.

ANGELES. — Senador Oyarzún triunfó sobre 6,000 votos en toda la provincia, no alcanzando Ross a 1,000. Diputados triunfantes por enorme mayoría: José Maza, René de la Jara, Manuel Serrano y Pedro Oñate. Respondo veracidad estos datos, confrontados telegráficamente en las cabeceras de departamento. **Intendente.**

MALLECO

VICTORIA.—Comunico a US. resultado oficial elecciones verificadas con toda tranquilidad en este departamento: Comuna de Victoria, donde funcionaron la totalidad de las mesas, para senador, por don Cornelio Saavedra, 1.442 votantes; por don Carlos Werner, 13. Para diputados, por don Hernán Figueroa, 1.730 votos; por don Juan Araya Escón, 1.160, y por don Hermógenes Lavanderos, 13 votos. Comuna de Curacautín, donde sólo funcionó una mesa, por don Cornelio Saavedra, 79 ;por don Hernán Figueroa, 103, y por don Juan Araya, 50. Total en el departamento: Saavedra, 1.521; don Carlos Werner, 13; Hernán Figueroa, 1.838; Araya, 1.210, y Hermógenes Lavanderos, 18. Curacautín, quedaron 4 mesas sin funcionar. Dígolo a US. para su conocimiento.—**Gobernador Puga.**

"ANGOL. — Escrutinio final dá: Saavedra, 5.006; Werner, 1601 votos; diputados, por Angol y Traiguén: Rojas Mery, 1.703; Chanks, 1.007; Smitmans, 179; por Mariluán y Collipulli: Figueroa Anguita, 4.516; Araya Escón, 2.800, y Lavanderos 33.—**Dávila.**"

ANGOL. — Presidente República. —Moneda. — Reclamo Werner, infundado, como se le aprecie. Se ha ofrecido y otorgado a este candidato las más amplias garantías, y este mismo momento le ofrezco tropa y tren especial para trasladarse a Concepción, como lo ha solicitado. Elecciones en la provincia completamente tranquilas y correctas. Un momento más espero comunicar triunfo indiscutible Senador Saavedra.— **Comandante Andrade.**

CAUTIN

IMPERIAL. — Cómputo oficial.— Por comuna Nueva Imperial: para Senador: por don Artemio Gutiérrez, 636; por don Ricardo Valdés, 1. Para Diputados: Francisco Melivilu, 1,016; Carlos A. Ruiz, 562; Guillermo Feliú, 554; Rafael Lorca, 446; Pedro Marín, 100. — Carahue: Artemio Gutiérrez, 499; Francisco Melivilu, 651; Carlos Ruiz, 295; Guillermo Feliú, 289; Rafael Lorca, 278; Pedro Marín, 462. — Bajo Imperial: Artemio Gutiérrez, 155; Francisco Melivilu, 396; Carlos Ruiz, 74; Guillermo Feliú, 74; Rafael Lorca, 88; Pedro Marín, 607; Polanco, 16. — Cholchol: Artemio Gutiérrez, 326; Francisco Melivilu, 406; Carlos Ruiz, 232; Guillermo Feliú, 232; Rafael Lorca, 160; Pedro Marín, 380. — Nehueltué: Artemio Gutiérrez, 194; Francisco Melivilu, 264; Carlos Ruiz, 238; Guillermo Feliú, 238; Pedro Marín, 244; Polanco, 28. — Total general en el departamento: Para Senador: por don Artemio Gutiérrez, 1,810; por don Ricardo Valdés, 1. Para Diputados: por don Francisco Melivilu, 2,733; Carlos A. Ruiz, 1,401; Guillermo Feliú, 1,387; Pedro Marín, 1,794; Rafael Lorca, 172; Polanco, 44. La elección en todo el departamento ha sido muy tranquila, no habiéndose producido ningún incidente. — **A. Gutiérrez M.**

NUEVA IMPERIAL. — Resultado oficial Comuna Carahue, el que sigue: para senador, Artemio Gutiérrez, 499 votos; para diputados: Francisco Melivilu, 651; Pedro Marín, 462; Carlos A. Ruiz, 295; Guillermo Feliú, 289; Rafael Lorca, 278. Resultado Comuna Nueva Imperial, para senador., Artemio Gutiérrez, 155; para diputados: Melivilu, 396; Ruiz, 84; Feliú, 74; Marín, 608; Lorca, 88, y Polanco, 16.—**Gutiérrez.**

VALDIVIA

VALDIVIA. — Presidente de la República. — Moneda. — Tengo el honor de comunicar a V. E. que a las 8 A. M. revisté en la Plaza Principal la totalidad de la tropa de la guarnición, a fin de distribuirla personalmente distintos sectores una vez que fué solicitada por autoridad competente. Señor Intendente díceme que tres mujeres fueron llevadas policía por cometer desórdenes; únicas personas que han molestado hasta el momento. Hay absoluta tranquilidad. He dado garantías electorales a todo ciudadano. Jamás he presenciado elecciones más tranquilas. — **General Lorca Prieto.**

RIO BUENO.— Después de practicar escrutinio, con datos oficiales recibidos en esta Gobernación, puedo comunicar a US. que resultado definitivo de la elección practicada hoy es como sigue: Senador: Eliodoro Yáñez 643 votos, y Serrano Arrieta, 713. Diputados: Pedro Duhalde, 2,380; Nolasco Cárdenas, 263; Jorge Grob, 584; Alejandro Salinas, 1,563; Luis Hernández, 52, y Augusto Espejo, 3.— **Gobernador Ruiz.**

UNION.— Resultado oficial de elecciones, según actas de escrutinios, es el siguiente:

Para senador, señores Eliodoro Yañez, 1,476; Luis Serrano Arrieta, 582.

Para Diputados: Srs. Jorge Grob, 3,426; Pedro Duhalde Vásquez, 3,010; Alejandro Salinas, 1,642; Enrique Hevia, 737; Nolasco Cárdenas, 568; Luis A. Hernández, 145; Augusto Espejo Pando, 127; Luis A. Lagos, 82; Pedro Alvear, 40; Emilio Cocq, 24; dispersos, 70 votos.

Debo manifestar a US. que elecciones efectuáronse sin novedad.— **Boetchertt, Gobernador.**

TOLTEN. — Resultado elección comuna Toltén: Yáñez, 172; Serrano, 343; Espejo, 52; Duhalde, 92, Grob, 108; Hevia, 208; Salinas, 108; Cárdenas, 212; Lagos, 264; Alvear, 980.—**Letelier,** delegado del Gobierno.

RIO BUENO.—Este momento termina escrutinio electoral de todas las secciones del departamento, con el siguiente resultado: para senador, Eliodoro Yáñez 641 votos; Luis Serrano Arrieta, 713; para diputados: Pedro Duhalde, 2,376; Nolasco Cárdenas, 254; Jorge Grob, 582; Alejandro Salinas, 1,572; Luis Lagos, 416; Enrique Hevia, 178; Luis Hernández, 52 Acto electoral tranquilo. —**Gobernador Ruiz.**

LOS QUE TRIUNFARON AYER EN LAS URNA

PROVINCIA DE TARAPACA

DIPUTADOS

Agrupación de Tarapacá y Pisagua, elige 4

Carlos Briones Luco, radical.
Pablo Ramírez, radical.
Carlos Villarroel, liberal allancista.
Marco Antonio de la Cuadra, liberal democrático allancista.

PROVINCIA DE ANTOFAGASTA

DIPUTADOS

Antofagasta, elige dos

Luis Latrille, radical.
Luis Fuenzalida Cerda, liberal democrático allancista.

Agrupación de Tocopilla y Taltal, elige dos

Arturo H. Lois, radical.
Anacleto López, demócrata.

PROVINCIA DE ATACAMA

SENADOR

1924-1930

Wenceslao Sierra, radical.

DIPUTADOS

Agrupación de Copiapó, Chañaral, Freirina y Vallenar, elige tres

Rafael Torreblanca, radical.
Nicolás Marambio Montt, radical.
José D. Vásquez, radical.

PROVINCIA DE COQUIMBO

SENADOR
1924-1930

Carlos Lanas, liberal democrático allancista.

DIPUTADOS

Agrupación de La Serena, Elqui y Coquimbo, elige tres

José Aviles, radical.
Rodolfo Mitchell Cavero, radical.
Oscar Urzúa, liberal democrático unionista.

Agrupación de Ovalle, Combarbalá e Illapel, elige cuatro

Gustavo Silva Campo, radical.
Joaquín Irarrázaval, conservador.
Enrique Barboza Baeza, liberal democrático allancista.
Ramón Luis Ossa, liberal democrático unionista.

PROVINCIA DE ACONCAGUA

1924-1930

Luis Claro Solar, liberal unionista.

DIPUTADOS

Agrupación de Petorca y Ligua elige 2

Héctor Claro Salas, liberal unionista.
Jorge Andrés Guerra, nacional.

Agrupación de Putaendo, San Felipe y Los Andes, elige 3

Maximiliano Errázuriz, conservador.
Ismael Undurraga Echazarreta, radical.
Tito V. Lisoni, liberal democrático unionista.

PROVINCIA DE VALPARAISO

1924-1930,

elige 2

Luis Salas Romo, radical.
Guillermo Rivera, liberal allancista.

DIPUTADOS

Agrupación de Valparaíso y Casablanca, elige 7

Eduardo Deves, nacional.
Abraham Leckie, demócrata.
Manuel Muñoz Cornejo, conservador.
José María Lorca, liberal democrático allancista.
Ricardo Cornejo, radical.
Luis A. González, radical.
Manuel Merino Esquivel, liberal allancista.

Agrupación de Quillota y Limache, elige 3

Alberto Vial Infante, liberal allancista.
Francisco Montané, conservador.
Pedro León Ugalde, radical.

PROVINCIA DE SANTIAGO

1924-1930

elige 4

Joaquín Echenique, conservador.
Víctor Celis Maturana, radical.
Roberto Sánchez García de la Huerta, liberal democrático unionista.
Pedro Fajardo, demócrata.

DIPUTADOS

Departamento de Santiago elige 13

Ismael Edwards Matte, liberal unionista.
Absalón Valenzuela, liberal democrático unionista.
Ernesto Barros Jarpa, liberal allancista.
Rosamel Gutiérrez Aguilera, radical.
Domingo Durán, radical.
Darío Zalazar Jáuregui, radical.
Santiago Labarca, radical.
Juan Pradenas Muñoz, demócrata.
Vicente Adrián, demócrata.
Ramón Herrera Lira, conservador.
Rafael Luis Gumucio, conservador.
Emilio Tizzoni, conservador.
Fernando Varas, conservador.

Agrupación de la Victoria, Melipilla y San Antonio

elige 4

Manuel Cruzat Vicuña, conservador.
Enrique Tagle Rodríguez, conservador.
Francisco Bulnes Correa, liberal unionista.
Fernando Jaramillo Valderrama, liberal allancista.

PROVINCIA DE O'HIGGINS

DIPUTADOS

Agrupación de Rancagua, Cachapoal y Maipo, elige 3

Hernán Correa Roberts, liberal allancista.
Eduardo Irarrazaval Concha, conservador.
Jorge Astaburuaga, liberal unionista.

PROVINCIA DE COLCHAGUA

1924-1930

Eduardo Covarrubias, conservador.

DIPUTADOS

Departamento de Caupolicán, elige 3

Exequiel Gonzalez Cortés, conservador.
Santiago Pérez Peña, liberal unionistas.
Joaquín Tagle, conservador.

Departamento de San Fernando, elige 3

Máximo Valdés Fontecilla, liberal unionista.
Bernardo Larraín Cotapos, conservador.

PROVINCIA DE CURICO

SENADOR

1924-1930

Ladislao Errázuriz, liberal unionista.

DIPUTADOS

Departamento de Curicó elige dos

Luis U. Zurraga, conservador.
Arturo Olavarría, liberal allancista.

Agrupación de Santa Cruz y Vichuquén, elige dos

Francisco Vidal Garcés, conservador.
Octavio Mujica, liberal unionista.

PROVINCIA DE TALCA

SENADORES

1924—1930

Elige 2

Armando Jaramillo Valderrama, liberal allancista.
Pedro Opazo Letelier, liberal democrático unionista.

DIPUTADOS

Departamento de Talca elige tres,

Guillermo Holman, radical;
Eduardo Cruz Concha, conservador.
Matías Silva, liberal.

Agrupación de Lontué y Curepto, elige dos.

Luis Ambrosio Concha, radical;
Alvaro Santa María, liberal unionista.

PROVINCIA DE MAULE

SENADORES

1924—1930

Héctor Zañartu Prieto, liberal democrático allancista.

DIPUTADOS

Agrupación de Cauquenes, Constitución y Chanco, elige tres.

Enrique Rodríguez Mac-Iver, radical.
Julio González Verdugo, liberal allancista.
Alejandro Herquiñigo, liberal democrático unionista.

Departamento de Itata, elige dos.

Jorge Maira Castellón, radical;
Tomás Menchaca Lira, conservador.

PROVINCIA DE LINARES

SENADOR

1924—1930

Pedro Correa Ovalle, conservador.

DIPUTADOS

Departamento de Linares, elige dos.

Luis Rozas Ariztía, conservador;
Onofre Lillo Avendaño, liberal unionista.

Agrupación de Parral y Loncomilla, elige dos.

Alejandro Rosselot, radical; Domingo A. del Solar, liberal democrático unionista.

PROVINCIA DE ÑUBLE

SENADORES

1921—1927

ELECCION COMPLEMENTARIA
Juan Serrano, liberal allancista.

1924—1930

Guillermo Subercaseaux, liberal allancista.

DIPUTADOS

Departamento de San Carlos, elige dos.

Vicente Palacios Wilson, liberal allancista;
Héctor Bocardo, radical.

Departamento de Chillán, elige dos.

Roberto Pouchuq, radical.

Alejandro Greek Cross, liberal allancista.

Agrupación de Bulnes y Yungay, elige dos.

Luis Navarro Ocampo, conservador.
Don Javier María Silva, radical.

PROVINCIA DE CONCEPCION

SENADORES

1924—1930
Elige 2

Enrique Zañartu Prieto, liberal democrático allancista.
Luis Enrique Concha, demócrata.

DIPUTADOS

Agrupación de Coelemu y Talcahuano, elige dos,

Alberto Binyons, radical.
Luis Gaspar Mora, demócrata independiente.

Agrupación de Rere y Puchacay, elige tres.

Alberto Collao, liberal democrático allancista.
Pedro Rivas Vicuña, radical.
Roberto Gómez Pérez, radical.

Departamento de Concepción, elige dos.

Francisco Jorquera, Radical.
Marcos Serrano, nacional.

Departamento de Lautaro, elige uno.

Julio Velasco, demócrata.

PROVINCIA DE ARAUCO

SENADOR

1924-1930. — Remigio Medina Neira, radical.

DIPUTADOS

Agrupación de Arauco, Lebu y Cañete, elige tres

Juan Antonio Ríos, radical.
Armando Hernández, radical.
Juan Vargas Márquez, demócrata.

PROVINCIA DE BIO-BIO

SENADOR

1924-1930. — Enrique Oyarzún, radical.

DIPUTADOS

Agrupación de La Laja, Nacimiento y Mulchén, elige cuatro

Manuel Serrano, radical.
José Maza, liberal allancista.
René de la Jara, liberal democrático allancista.
Pedro Oñate, demócrata.

PROVINCIA DE MALLECO

SENADOR

1924-1930. — Cornelio Saavedra Montt, liberal allancista.

DIPUTADOS

Agrupación de Angol y Traiguén, elige dos

Eulogio Rojas Mery, radical.
Oscar Chanks, demócrata.

Agrupación de Collipulli y Mariluán, elige dos

Hernán Figueroa Anguita, radical.
Juan Araya Escón, demócrata.

PROVINCIA DE CAUTIN

SENADOR
1924 - 1930

Artemio Gutiérrez, demócrata.

DIPUTADOS

Agrupación de Temuco, Imperial y Llaima, elige cuatro.

Francisco Melivilú, demócrata.
Carlos Alberto Ruiz, Radical.
Guillermo Felíú Hurtado, radical.
Pedro Marín Alemany, liberal democrático unionista.

PROVINCIA DE VALDIVIA

SENADOR
1924 - 1930

Eliodoro Yáñez, liberal allancista.

DIPUTADOS

Agrupación de Valdivia, La Unión Villarica y Río Bueno, elige cuatro.

Jorge Grob, liberal allancista.
Pedro Duhalde, radical.
Augusto Espejo, liberal allancista.
Alejandro Salinas, liberal democrático unionista.

PROVINCIA DE LLANQUIHUE

SENADOR
1924 - 1930

Elige 1.
Julio Buschman, radical.

DIPUTADOS

Departamento de Osorno, elige 2.

Arturo Montecinos, radical.
Agustín Correa Bravo, liberal democrático allancista.

Agrupación de Llanquihue y Carelmapu, elige dos.

No hay datos.

PROVINCIA DE CHILOE

SENADOR
1924 - 1930

Pedro del Real, radical.

DIPUTADOS

Agrupación de Ancud y Quinchao, elige 2

Jorge Urzúa, radical.
Gonzalo Bañados, demócrata independiente.

Departamento de Castro, elige dos.

Lautaro Benham, radical.
Rafael del Canto, liberal democrático allancista.

RESUMEN DE SENADORES

Radicales

Wenceslao Sierra
Luis Salas Romo
Víctor Celis Maturana
Remigio Medina Neira
Enrique Oyarzún
Julio Puschmann
Pedro del Real
Total: 7.

Conservadores

Joaquín Echenique
Eduardo Covarrubias
Pedro Correa Ovalle
Total: 3.

Liberales allancistas

Guillermo Rivera
Armando Jaramillo
Juan Serrano
Guillermo Subercaseaux
Cornelio Saavedra
Eliodoro Yáñez
Total: 6

Liberales unionistas

Luis Claro Solar
Ladislao Errázuriz
Total: 2.

Demócratas

Pedro Fajardo
Luis Enrique Concha
Artemio Gutiérrez
Total: 3.

Liberales democráticos allancistas

Héctor Zañartu Prieto
Enrique Zañartu Prieto
Total: 2.

Liberales democráticos unionistas

Roberto Sánchez G. de la H.
Pedro Opazo Letelier
Total: 2.

Allancistas

Carlos Lanas

RESUMEN DE DIPUTADOS

Radicales

Pablo Ramírez
Carlos Briones Luco
Luis Latrille
Arturo H. Lois
Rafael Torreblanca
Nicolás Marambio.
José Vásquez.
José Avilés.
Rodolfo Michells.
Gustavo Silva Campo.
Ismael Undurraga Echazarreta.
Luis A. González.
Ricardo Cornejo.
Pedro León Ugalde
Rosamel Gutiérrez.
Domingo Durán.
Darío Zalazar.
Santiago Labarca.
Guillermo Holman.
Luis Ambrosio Concha.
Alejandro Rosselot.
Enrique Rodríguez Mac-Iver.
Jorge Maira Castellón.
Roberto Pouchucq.
Héctor Boccardo.
Javier María Silva.
Francisco Jorquera.
Alberto Binyons.
Pedro Rivas Vicuña.
Roberto Gómez Pérez.
Juan Antonio Ríos.
Armando Hernández.
Manuel Serrano.
Eulogio Rojas Mery.
Hernán Figueroa Anguita.
Carlos A. Ruiz.
Guillermo Felíú Hurtado
Pedro Duhalde.
Arturo Montecinos.
Jorge Urzúa.
Lautaro Benham.
Total: 42.

Conservadores

Joaquín Irarrázaval
Maximiliano Errázuriz
Manuel Muñoz Cornejo
Ramón Herrera Lira
Rafael Luis Gumucio
Emilio Tizzoni
Fernando Varas
Manuel Cruzat Vicuña
Enrique Tagle Rodríguez
Eduardo Irarrázaval
Eduardo Errázuriz
Bernardo Larraín
Exequiel González Cortés
Joaquín Tagle
Luis Undurraga
Francisco Vidal Garcés
Ernesto Cruz Concha
Luis Rozas Ariztía
Tomás Menchaca Lira
Luis Navarro Ocampo
Total: 20.

Liberales allancistas

Carlos Villarroel
Manuel Merino Esquivel
Alberto Vial Infante
Ernesto Barros Jarpa
Fernando Jaramillo
Hernán Correa Roberts
Arturo Olavarría
Matías Silva
Alejandro Greek Cross
Vicente Palacios
José Maza
Jorge Grob
Augusto Espejo
Total: 13.

Liberales unionistas

Héctor Claro Salas.
Ismael Edwards Matte.
Francisco Bulnes.
Máximo Valdés.
Alvaro Santa María.
Octavio Mujica.
Onofre Lillo.
Jorge Astaburuaga Lyon
Total: 8.

Liberales democráticos allancistas

Marco A. de la Cuadra.
Luis Fuenzalida Cerda.
Enrique Barbosa.
José María Lorca.
Alberto Collao.
René de la Jara.
Agustín Correa Bravo.
Rafael del Canto.
Total: 8.

Liberales democráticos unionistas

Oscar Urzúa Jaramillo.
Ramón Luis Ossa.
Tito Lisoni.
Absalón Valencia.
Alejandro Herquiñigo.
Pedro Marín.
Alejandro Salinas.
Domingo del Solar.
Total: 8.

Demócratas

Anacleto López.
Abraham Leckie.
Juan Pradenas Muñoz.
Vicente Adrián.
Luis Gaspar Mora.
Julio Velasco.
Juan Vargas Márquez.
Pedro Oñate.
Oscar Chanks.
Juan Araya Escón.
Francisco Melivilú.
Gonzalo Bañados.
Total: 12.

Nacionales.

Marcos Serrano.
Jorge Andrés Guerra.
Eduardo Deves.
Jorge Guzmán Montt.
Alfredo Goycolea.
Total: 5.

LA COMPOSICION DEL NADO

Damos a continuación la composición del Senado de la elección de ayer:

Radicales

Ramón Briones Luco
Héctor Aranedia Lan
Wenceslao Sierra
Luis Salas Romo
Víctor Celis
Pedro Aguirre Cerd
Enrique Oyarzún
Remigio Medina Neira
Julio Buschmann
Pedro del Real
Total: 10.

Liberales allancistas

Abraham Gatica
Armando Jaramillo
Guillermo Rivera
Juan Serrano
Guillermo Subercaseaux
Cornelio Saavedra
Luis Garnham
Eliodoro Yáñez
Total: 8.

Conservadores

Arturo Lyon Peña
Joaquín Echenique
Francisco Huneeus
Juan Enrique Concha
Eduardo Covarrubias
Pedro Correa Ovalle
Romualdo Silva Cortés
Total: 7.

Demócratas

Pedro Fajardo
Guillermo Bañados
Luis Enrique Concha
Artemio Gutiérrez
Total: 4.

Liberales democráticos allancistas

Héctor Zañartu
Enrique Zañartu
Carlos Lanas
Total: 3.

Liberales unionistas

Luis Claro Solar
Eduardo Opazo
Ladislao Errázuriz
Total: 3.

Liberales democráticos unionistas

Roberto Sánchez García de la Huerta
Pedro Opazo
Total: 2.

ENTRETENGA SUS NIÑOS

adquiriendo uno de los juego que publica "La Nación" los día Domingos. Remítanos sesenta centavos y a vuelta de correo recibirá uno de ellos impreso en cartulina.

TEATRO AMERICAN CINEMA

BAILE

HOY LUNES 3 Y MARTES 4
2 GRANDES BAILES DE DISFRACES
ORQUESTA JAZZ - BAND PALMA
Juegos de Serpentinas, Flores y Confetti, al Estilo Europeo

Específico Boliviano BENGURIA

Cura Canas, Calvicie, Caspa, Grasas, Seborrea, Tiñas y desarrolla el Cabello. Dr. RAFAEL BENGURIA M., Moneda 875, Casilla 2426, Tel. 882.

Que Infierno!

ENFERMEDADES DE LAS MUJERES!
Qué Sufrimientos Horribles!

Palpitaciones y Ahogo en el Corazón, Falta de Ali sancios, Sofocaciones, Ahogo en la Garganta, Falta de Falta de Apetito, Incomodidades del Estómago, Ven en el Vientre, Mareos, Desarreglos, Pesadez, Punzadas y Do lores de Cabeza, Dolores en el Pecho, Dolores en la Dolores en las Caderas, Punzadas y Dolores en el Vientre, Temblores, Excitaciones Nerviosas, Oscurecimiento de la Desmayos, Desvanecimientos, Zumbidos en los Oídos, V gos, Ataques Nerviosos, Estremecimientos, Escozores Calambres y Debilidad de las Piernas, Sudores Fríos o A dantes, Escalofríos, Entumecimientos, Sensación de Cal diferentes partes del Cuerpo, Ganas de Llorar sin tener vos, Falta de Memoria, Decaimiento del Cuerpo, Fal Ánimo para hacer cualquier Trabajo, Frío en los Pies y en Manos, Manchas en la Piel, Ciertas Comezones, Ciertas Ataques de Hemorroides, etc. Todo esto puede ser caus por las Inflamaciones de ciertos Organos Internos!!

Cuando ciertos Organos están enfermos todo el Orga mo de la Mujer se resiente fuertemente!

A veces la pobre enferma piensa que está sufriendo muchas Enfermedades, sin saber cuál es la verdadera de todo esto!

Trátese! Trátese!

Use **Regulador Gesteira!**

REGULADOR GESTEIRA es el Mejor Remedio p el Tratamiento de Inflamaciones Uterinas, la Debilidad Anemia, la Palidez y la Amarillez de las Jóvenes, las Hem rragias, los Dolores y Cólicos de los Ovarios, los Perío Excesivos y muy fuertes o muy demorados, los Dolores Falta del Período, la Suspensión, el Período Insuficiente, Histeria y los Ataques Nerviosos, los Fluores Blancos, Hemorroides y los más Peligrosos Desarreglos de las Señor

Empiece hoy mismo a usar **Regulador Gesteira!**

* * *

De Venta en todas las Farmacias y Droguerías.

LAS SOMBRERERIAS ROSENBLITT AL INAUGURAR LA TEMPORADA DE OTOÑO

ponen a disposición de su numerosa clientela el más selecto y variado surtido en

Sombreros de Paño

que jamás se haya reunido. Una larga y exclusiva experiencia en el ramo, unida al constante anhelo de ofrecer siempre las últimas y más perfectas creaciones de la Moda, nos han permitido reunir un conjunto de modelos de la más alta novedad, que se impondrán en nuestro mundo elegante. Además, mantenemos la modicidad en los precios, en forma de poder brindar a todo el mundo la oportunidad de adquirir nuestros Sombreros. Para demostrarlo, hemos resuelto ofrecer dos modelos de primorosa elegancia, como sigue:

SOMBRERO CALAÑES, de paño, en colores negro, natural, topo, café y verde, ala con ribete claro o oscuro, artículo de gran moda,

$ 15.80 CADA UNO

SOMBRERO CALAÑES, de paño, en colores negro y surtidos, ala con ruló cosido, a

$ 13.50 CADA UNO

Al presentar al público este nuevo exponente del progreso de la Industria Nacional que alcanza la culminación del perfeccionamiento de manufactura y calidad, estamos seguros de contar, como siempre, con el apoyo de nuestra clientela y del público en general.

Rogamos visitarnos sin compromiso en la

FABRICA NACIONAL DE GORRAS Y SOMBREROS :-: DELICIAS 2636
FRENTE A LIBERTAD

SUCURSALES: SOMBRERERIAS ROSENBLITT

PUENTE 616
CASI ESQUINA SANTO DOMINGO

SAN DIEGO 1140
PASADO AVENIDA MATTA

DELICIAS 2818
ENTRE BASCUÑAN Y SAN ALFONSO

SAN DIEGO 2007
AL LLEGAR A FRANKLIN

FABRICA NACIONAL DE SOMBREROS

HOY

Inauguración de nuestro

UNICO DEPOSITO

42 - ESTADO - 42

Sombrero Calañés para hombre, muy bonito, desde

$ 6.50

Sombrero Calañés de fieltro para hombre, de la mejor calidad, fabricado con pelo importado, desde

$ 29.80

VENTAS AL DETALLE

AL

PRECIO DEL POR MAYOR

42 - ESTADO - 42

INFORMACIONES DE NUESTROS CORRESPONSALES

TARAPACA

IQUIQUE.—"La NACION".—Los escrutinios arrojaron el siguiente resultado: Don Pablo Ramírez (radical), 3.817 votos. Don Carlos Briones Luco (radical), 3.808 votos; don Marco A. de la Cuadra (liberal democrático aliancista), 3.307 votos. Don Carlos Villarroel (liberal aliancista), 3.506. Don Carlos Rubke (conservador), 1.164 votos. Señor Parra Wol, 178 votos.

Aún no se tienen noticias de Pisagua.

Las elecciones se han efectuado en toda tranquilidad no desarrollándose ningún incidente.—**Corresponsal.**

ANTOFAGASTA

ANTOFAGASTA, 2.—"La Nación".—El cómputo final en Antofagasta Calama dió el siguiente resultado:

Por el señor Latrille, 2.791 votos; por el señor Fuenzalida, 1,323 votos; por el señor Córdoba, 1,045 votos y por el señor Bahamondes, 775 votos.—**Corresponsal.**

ANTOFAGASTA, 2.—"La Nación".—(5.40 P. M.)—En la Secretaría radical se da el siguiente resultado del escrutinio de la elección. señor Latrille radical, 2.392: Fuenzalida, liberal democrático aliancista, 1.232; Córdova, comunista, 950; Bahamondes, conservador, 706. Los resultados en Calama aún no se conocen, pero es seguro que el señor Latrille ha obtenido la mayoría de los sufragios y, en consecuencia, vence la Alianza y quedan derrotados los candidatos comunista y conservador. Los aliancistas recorren las calles vivando a sus candidatos. Durante todo el acto electoral ha reinado absoluta calma.—**El corresponsal.**

TOCOPILLA.—"La Nación". — La elección se ha efectuado dentro de la mayor tranquilidad. El escrutinio de Tocopilla y Gatico dan al candidato demócrata, don Anacleto López 752 votos, al comunista don Ramón Sepúlveda Leal, 737 votos y al radical, don Arturo H. Lois, 220 votos.

Los radicales ayudaron considerablemente al candidato comunista como asimismo muchos de los liberales democráticos.—**Corresponsal.**

TALTAL.—Los siguientes son los totales de ambos departamentos de esta Agrupación:

Anacleto López, 1.566 votos; doctor Lois, 1493, y Sepúlveda, 820.

ATACAMA

CHAÑARAL.—"La Nación".—La elección tranquila. Don Wenceslao Sierra obtuvo 162 votos y don Arturo Prat, 41.

Para diputados, obtuvieron don Nicolás Marambio (radical), 399 votos; don Juan Alvarado (demócrata), [illegible] votos; don Raúl Ferrada (demócrata independiente), 69 votos, y don Luis Pizarro (conservador), 165 votos. Saludos.—**"El Progreso".**

VALLENAR, 2.—"La Nación".—(2.40 P. M.)—El candidato a senador radical, don Wenceslao Sierra, triunfó sin lucha.—**El corresponsal.**

COPIAPO, 2.—"La Nación".—Con toda tranquilidad se efectuaron las elecciones dando el siguiente resultado:

Para senador: don Wenceslao Sierra, con 2,366 votos y don Arturo Prat, 132 votos.

Para diputados: don Nicolás Marambio, 2,694 votos; don Rafael Torreblanca, 1,843 votos; don José Dolores Vásquez, 1,707; don Luis Pizarro, 1.215; don Raúl Ferrada, 531; don Antonio Alvarado, 468; señor Salinas, 246, y muchos otros votos dispersos.

Los tres candidatos a diputados elegidos pertenecen al Partido Radical.—**Corresponsal.**

VALLENAR, 2.—"La Nación".—(5.20 P. M.)—En la comuna de Vallenar obtuvieron los votos que se indican los siguientes candidatos: señores Nicolás Marambio, radical, 998 votos; Luis Pizarro, conservador, 442; Salinas, 231; Raúl Ferrada, demócrata, 244; J. Antonio Alvarado, demócrata, 94. En la comuna de Carrizal: señor Marambio, 125; señor Pizarro, 12; señor Salinas, 12. En la comuna de San Félix: señor Marambio, 141; señor Pizarro, 1[illegible]; señor Salinas, 12. En Huasco: señor Marambio, 402; señor Pizarro, 105; señor Ferrada, 17[illegible].—**El corresponsal.**

VALLENAR.—"La Nación".—En Freirina el señor Nicolás Marambio (radical), obtuvo 566 votos; el señor Luis Pizarro (conservador), 96 votos, y don Raúl Ferrada (demócrata independiente), 546 votos.—**Corresponsal.**

VALLENAR.—"La Nación".—En el departamento de Vallenar y Freirina el candidato a senador, don Wenceslao Sierra obtuvo 826 votos, sin lucha.—**Corresponsal.**

COQUIMBO

OVALLE 2.— "La Nación".—El resultado final de la elección confirma el triunfo del señor Lanas sobre el señor Silva Somarriva por más de dos mil votos.

Resultaron elegidos diputados los señores Silva Campo, Irarrázaval, Hernán Luis Ossa y Enrique Barboza, con gran mayoría sobre el candidato liberal señor Elorza.—**Corresponsal.**

COQUIMBO.—"La Nación".—En el departamento de Coquimbo, don Carlos Lanas obtuvo 1.381 votos. Don Jorge Silva Somarriva, 721 votos, para senadores.

Para diputados: don Rodolfo Michells, 3.976 votos, y don Luis Avilés, 37; ambos radicales. Don Carlos Vicuña Zorrilla, 939 votos y don Oscar Urzúa, 1.247 votos.

No funcionó la Comuna de Pan de Azúcar por falta de registros que habían sido mandados por el Presidente del Senado y que fueron recogidos antes de la elección.

Reina completa tranquilidad.—**Corresponsal.**

VICUÑA, 2.—"La Nación".—El resultado de las elecciones en el departamento de Elqui, fué: senadores, señores Carlos Lanas, 822 votos, y Silva Somarriva, 726. Diputados, señores Michells, 1.216 votos; Avilés, 1.237; Urzúa, 1.265; Vicuña, 748.

Los derechos a todos los partidos han sido garantidos por todos los funcionarios.—**Corresponsal.**

ACONCAGUA

LIGUA.—"La Nación".—En Ligua triunfó por enorme mayoría el senador don Luis Claro Solar, y para diputados, don Héctor Claro Salas y don Jorge Andrés Guerra.

Hubo votos aislados para senador por don Luis Recabarren y a diputado, señor Cruz.—**Corresponsal.**

VALPARAISO

LIMACHE.—"La Nación".—En la comuna de Olmué, el señor Salas Romo obtuvo 220 votos. Don Guillermo Rivera, 192 votos. Don Rafael Luis Barahona, 30 votos, y don Rafael Urrejola 130 votos.

Para diputados, obtuvieron el siguiente número de votos, los señores que se indican: Don Alberto Vial Infante (liberal), 237 votos; don Pedro León Ugalde, 305 votos; don Francisco Montané, 210 votos; don Carlos Aldunate Errázuriz, 6 votos; don Ramón de la Vega, 88 votos, y el señor Guzmán, 21 votos.—**Corresponsal.**

LIMACHE.—"La Nación".—Los resultados en la comuna de Limache son los siguientes: Para senador, don Luis Salas Romo, 273 votos; don Guillermo Rivera, 522 votos; don Rafael Luis Barahona, 172 votos; don Rafael Urrejola, 417 votos.

Para diputados: don Alberto Vial Infante, 651 votos; señor Guzmán, 141 votos; don Pedro León Ugalde, 361 votos; don Francisco Montané, 637 votos; don Carlos Aldunate Errázuriz, 163 votos, don Ramón de la Vega, 155 votos, y don Carlos Flores, 36 votos. Luego van otras comunas.—**Corresponsal.**

VILLA ALEMANA.—"La Nación".—El siguiente fué el resultado de la lucha eleccionaria en la comuna de Villa Alemana:

Para senador: por el señor Salas Romo, 174 votos; por el señor Rivera, 101; por el señor Barahona, 201, y por el señor Urrejola, 196.

Para diputados: Vial, 223; Guzmán, 87; Ugalde, 244; Montané, 251; Aldunate, 18; Vega, 135, y Flores 57.

LIMACHE 2.—"La Nación".—En la comuna de Quilpué, obtuvieron: Salas Romo, 289 votos; Rivera, 218; Barahona, 157; Urrejola, 357.

Diputados: Vial, 119; Guzmán, 172; Ugalde, 414; Montané, 461; Aldunate, 101; Vega, 241; Flores, 154.

Falta sólo Concón, para completar el departamento.—**El corresponsal.**

QUILLOTA 2.—"La Nación".—El resultado general, faltando la comuna de Concón, y a pesar del tutti de Ocoa, es el siguiente:

Senadores: señores Salas Romo, 2,771 votos; Rafael Barahona, 4,233; Guillermo Rivera, 3,411; Rafael Urrejola, 2,643.

Diputados: señores Pedro L. Ugalde, 3.541 votos; Alberto Vial, 5,842 votos; Guzmán Montt, 2,734; Aldunate Errázuriz, 3,497; Montané, 3,556; Ramón de la Vega, 1,508; Flores, 719.—**El corresponsal.**

LIMACHE, 2.—"La Nación".—En la comuna de Concón, el señor Salas Romo obtuvo 65 votos; el señor Rivera, 235; el señor Barahona, 94; el señor Urrejola, 76; el señor Vial, 274; el señor Guzmán, 125; el señor Ugalde, 111; el señor Montané, 66; y el señor Aldunate, 29.—**El Corresponsal.**

LIMACHE, 2.—"La Nación".—El Delegado del Gobierno, señor Delbes nombró subdelegados para Concón, al señor Garay; para San Francisco, a don Darío Risopatrón; para Olmué, a don Agustín Burce, y para Villa Alemana, a don Luis Carabelli.

Las mesas se constituyeron a la hora legal salvo en Concón y Olmué donde la caballería de huasos pretendió hacerlas fracasar. — **Corresponsal.**

SANTIAGO

SAN ANTONIO, 2.—"La Nación".—La elección se desarrolla en medio de la mayor tranquilidad; pero se teme se produzcan desórdenes para el escrutinio.—**Corresponsal.**

SAN ANTONIO 2.—"La Nación".—La elección en San Antonio y Cartagena, se desarrolló con toda tranquilidad.

El resultado fué el siguiente:

San Antonio, senadores: señores Víctor Celis, 312 votos; Joaquín Echenique, 431; Aníbal Letelier, 404; Pedro Fajardo, 550; Sánchez, 408.

Diputados: señores Cruzat, 439 votos; Cox, 418; Bulnes, 367; Jaramillo, 274; Figueroa, 256; Chacón, 364.

En Cartagena, senadores: señores Celis, 416; Echenique, 209; Letelier, 191; Sánchez, 189; Fajardo, 84.

Diputados: señores Cruzat, 166; Cox, 244; Bulnes, 171; Jaramillo, 113; Figueroa, 68; Chacón, 36.

Faltan los datos de las comunas Santo Domingo y Lloica.—**El corresponsal.**

MELIPILLA.—"La Nación".—El resultado de la elección es satisfactorio. El diputado electo señor don Armando Jaramillo, cooperó con entusiasmo a la causa demócrata.—**Arévalo**, presidente de la Agrupación Demócrata.

O'HIGGINS

PEUMO, 2. — "La Nación".—La Unión Nacional triunfó en la comuna de Colauco obteniendo sus candidatos señores Irarrázaval, 321 votos; don Jorge Astaburuaga, 317, y don Germán Riesco, 321.

El señor Correa Roberts, de la Alianza Liberal, obtuvo 555 votos.—**Corresponsal.**

PEUMO 2.—"La Nación".—La elección fué perfectamente tranquila, triunfando la Unión Nacional por los siguientes resultados: don Eduardo Irarrázaval obtuvo en Peumo 230 votos; en Llallauquén, 250, y en La Rosa, 390. Don Jorge Astaburuaga obtuvo en Peumo 230 votos; en Llallauquén, 250, y en La Rosa 390. Don Germán Riesco obtuvo en Peumo 230, en Llallauquén, 250, y en La Rosa, 390.

Don Hernán Correa Roberts, obtuvo en Peumo 150 votos; en Llallauquén, 300, y en La Rosa 12.—**Corresponsal.**

COLCHAGUA

SAN FERNANDO 2.—"La Nación".—Hasta este momento, 11 de la noche, los escrutinios arrojan mayoría para los señores Estay, Errázuriz, Valdés y Larraín. Faltan datos de la comuna de Matanzas, los que influirán en el resultado definitivo. La mesa de la comuna de Rosario no funcionó. Las elecciones se han desarrollado en forma tranquila. El senador señor Covarrubias fué a la lucha sin competidor.—**El corresponsal.**

RENGO 2.—"La Nación".—En Caupolicán resultaron elegidos para diputados los señores Santiago Pérez Peña, liberal unionista; Exequiel González, conservador; Joaquín Tagle Ruiz, conservador, con igual número de votos.—**Corresponsal.**

TALCA 2.—"La Nación".— El resultado de las elecciones en el departamento de Talca es el siguiente: señores Armando Jaramillo, 4.765 votos; Opazo, 1,482; Holmann, 4.624; Suazo, 2,734; Cruz, 2,091; Silva, 1,723.

En la comuna de Río Claro obtuvieron: Jaramillo, 671; Opazo, 571; Holmann, 543; Silva, 543; Cruz, 543; Suazo, 84.

En Curepto, Jaramillo alcanzó 468 votos y Opazo 2, y para diputado, Luis A. Concha, 468 votos.—**El Corresponsal.**

CURICO

CURICO 2.—"La Nación".—Los candidatos aliancistas señores Rivas Vicuña y Olavarría, han ido a la lucha sin competidores, por haberse retirado a última hora el conservador señor Undurraga. En consecuencia, el triunfo de la Alianza es formidable.—**El corresponsal.**

TALCA

MOLINA, 2.—"La Nación".—Son las nueve y media de la mañana y aún no se ha constituído una sola mesa por falta de personal. Numerosa fuerza del "Chorrillos" resguarda el orden.—**Corresponsal.**

MOLINA, 2.—"La Nación".—Se constituyeron tres mesas. Se confirma el retiro de la candidatura de don Hernán Talavera.—**Corresponsal**

DE TALCA.—(A las 15.55) "La Nación".—Santiago.—Las elecciones se desarrollan con toda tranquilidad. Los candidatos a senadores señores Opazo y Jaramillo van unidos llevando en una misma cédula, a los diputados señores Ernesto Cruz; Guillermo Holman y Matías Silva.

El candidato demócrata, señor Marcial Suazo, se ha presentado a la lucha con muchas probabilidades de triunfo.—**El Corresponsal.**

MOLINA.—11.20 A. M.— "La Nación".—A las diez de la mañana se constituyeron tres mesas, una de ellas en la 1.a subdelegación y dos en la segunda.

Quedan tres mesas sin funcionar.

Se rumorea que el candidato a diputado señor Hernán Talavera, de la Unión Nacional, ha retirado su candidatura.

En esta situación, los candidatos señores Luis Ambrosio Concha y Alvaro Santa María, van sin lucha en los departamentos de Lontué y Curepto, respectivamente.

La elección se hace con toda tranquilidad.

LINARES

LINARES 2. — "La Nación". —(3. P. M.)Los arreglos de las primeras horas de la mañana, firmados, según se dice, entre los dirigentes de la Alianza y la Unión Nacional, tienen como consecuencia el retiro de los candidatos a diputados señores Letelier y Onofre Lillo, para dar paso a la candidatura liberal de don Francisco Valdés, sin lucha. En la imposibilidad de tener a la vista dichos arreglos, entrevisté al señor Lillo, quien me manifestó que no aceptaba transacción en ninguna forma en las comunas de Yerbas Buenas y Panimávida, en las que tiene poderosas fuerzas electorales.

Entrevistados los presidentes de los Partidos Radical, Nacional y Liberal Unionista, me dicen que no han sido tomados en cuenta para los arreglos y, en consecuencia, las mesas de las comunas de Linares que habían funcionado flojamente durante la mañana, han trabajado con actividad en la tarde.—**El corresponsal.**

MAULE

CONSTITUCION, 2.—"La Nación"—Todas las mesas electorales de la provincia funcionan en medio de la mayor tranquilidad, respetándose el pacto suscrito entre el candidato a senador señor Zañartu y los a diputados señores Rodríguez Mac-Iver, González Verdugo y Herquíñigo. — **Corresponsal.**

CONSTITUCION, 2.—"La Nación"—(4.40 P. M.)—El resultado de las elecciones en esta comuna asigna el triunfo a los siguientes candidatos: a senador, don Héctor Zañartu Prieto, con 727 votos; a diputados: don Enrique Rodríguez Mac-Iver, don Julio González Verdugo y don Alejandro Herquíñigo, con igual número de votos. Faltan datos de las comunas de Empedrado y Nirivilo.—**El Corresponsal.**

QUIRIHUE.—"La Nación".—El resultado de la elección en la comuna de Quirihue, es el siguiente.

Para senador: don Héctor Zañartu, 841 votos, y don Pedro García de la Huerta, 354 votos.

Para diputados: don Jorge Maira, 105 votos; don Tomás Menchaca, 743 votos, y don Carlos León Palma 540 votos.

Faltan datos de otras comunas.—**Corresponsal.**

CONSTITUCION.—"La Nación".—Me comunican de Chanco que el resultado de la elección fué: 926 votos para el senador don Héctor Zañartu, e igual número de votos para cada diputado, pues iban en cédula común.

En Curanipe, obtuvieron 177 votos.—**Corresponsal.**

ÑUBLE

CHILLAN.— "La Nación". — Aun cuando faltan los resultados de las comunas rurales, están asegurados los candidatos a senadores señores Subercaseaux y Serrano, y cinco candidatos a diputados de la misma combinación política.

Se ha perdido el candidato liberal aliancista por Bulnes y Yungay, don Filidoro Tapia.—**Corresponsal.**

CHILLAN 2. — "La Nación".—(6 P. M.).—Hasta este momento triunfa en el departamento de Chillán la combinación de Alianza Liberal. El candidato a diputado conservador tiene probabilidades de triunfar sobre el liberal. Se espera que los datos de las comunas sean favorables a la Alianza.—**El corresponsal.**

CONCEPCION

CONCEPCION.— "La Nación". — Triunfaron los candidatos a senadores aliancistas por la provincia, señores Enrique Zañartu y Luis Enrique Concha.

Entre los candidatos a diputados triunfaron por Concepción los señores Jorquera, radical, y Marcos Serrano, unionista; por Talcahuano y Coelemu, señores Binyons, radical, y Mora Sotomayor, demócrata independiente; por Lautaro, el señor Velasco, demócrata; por Rere y Puchacay los señores Gómez y Rivas Vicuña, radicales, y Collao, balmacedista aliancista.

La elección fué muy tranquila en Concepción —**El Corresponsal.**

FLORIDA 2.—"La Nación". — (5 P. M.).—El candidato a diputado señor Marín Pinuer se retiró, quedando elegidos sin lucha los señores Collao, Rivas y Gómez. Con esto, el señor Muñoz Rodríguez quedó también retirado como candidato a senador. — **El Corresponsal.**

FLORIDA. — "La Nación".—La elección desarrollóse y terminó en completa tranquilidad. El candidato Marín se retiró, convencido no tener electores, y declarándose engañado por radicales disidentes.

El resultado del escrutinio arroja la siguiente cuenta:

Para candidato Zañartu, 1,690 votos, y para cada uno de los candidatos a diputados, señores Rivas, Collao y Gómez, que fueron en cédula común, 845.

Este triunfo ha sido muy celebrado, a pesar de que se le esperaba.

LA FLORIDA, 2.—(3 P. M.) — La elección en ésta completamente tranquila. El candidato conservador señor Marín Pinuer, convencido que no tenía electores, se retiró de la lucha a las 11 y media de la mañana. El comité aliancista lo despidió amistosamente con una copa en el local de los candidatos radicales. Los candidatos señores Pedro Rivas, Roberto Gómez y Alberto Collao, están en lista común, sin competidores. La Alianza acumula por el senador señor Zañartu. El diputado señor Rivas Vicuña ha sido aclamado por el pueblo.— **El Corresponsal.**

RERE, 2.— "La Nación".—En esta comuna la Alianza obtuvo un triunfo abrumador. He aquí el resultado del escrutinio: el señor Zañartu, 872 votos; el señor Rivas Vicuña, 436; el señor Gómez Pérez, 436; y el señor Collao, 436.— **El corresponsal.**

ARAUCO

LEBU, 2.—"La Nación".—El cómputo oficial de la provincia de Arauco es el siguiente: Senador señor Remigio Medina, 3,352 votos; senador señor Samuel Claro, 19 votos; Melitón Villagrán, 1 voto; Belisario Quevedo, 1 voto. Diputados señores Juan A. Ríos, 3,440 votos; Armando Hernández, 3,340 votos; Juan Vargas Márquez, 3,255 votos; Belisario Quevedo, 142; Alfredo Goicolea, 90 votos. Elecciones tranquilas.—**El Corresponsal.**

LEBU, 2.— "La Nación".— Las elecciones en la provincia de Arauco se verificaron con entera tranquilidad, triunfando sin lucha todos los candidatos de la Alianza Liberal, señores: senador Remigio Medina; diputados Juan Antonio Ríos y Armando Hernández, radicales, y Juan Vargas Márquez, demócrata.

Los candidatos aliancistas fueron en cédula común, obteniendo votos casi uniformemente en toda la agrupación.— **El corresponsal.**

LEBU.— "La Nación".— Triunfó la lista completa de candidatos aliancistas de esta provincia.

El candidato a senador don Remigio Medina obtuvo 3.352 votos. Los candidatos a diputados obtuvieron: don Juan Antonio Ríos, 3,444 votos; don Armando Hernández, 3,350, y don Juan Vargas Márquez, 3,250, todos los primeros radicales y el último demócrata.

Obtuvieron algunos votos: para senador, don Samuel Claro, 38; don Alfredo Goycolea, 90, y don Belisario Quevedo, 132 para diputado.

BIO-BIO

LOS ANGELES, 2.—(6 P. M.)—El éxito de la Alianza Liberal es grandioso. Los unionistas se retiraron de la lucha antes del mediodía. El senador y los cuatro diputados aliancistas completamente asegurados.—**El Corresponsal.**

LOS ANGELES, 2.—"La Nación".—El triunfo de don Enrique Oyarzún es por más de seis mil votos por mil de don Gustavo Ross.

La lista de los diputados aliancistas señores Maza, Serrano, de la Jara y Oñate, triunfó por enorme mayoría.— **El corresponsal.**

NACIMIENTO, 2.— "La Nación".—El triunfo de la Alianza Liberal ha sido aplastante.

El señor Oyarzún tiene novecientos votos de mayoría sobre el señor Ross Santa María.

Los diputados de la Alianza tienen ochocientos votos de mayoría sobre los dos unionistas. Las noticias llegadas de resto de la provincia dan más o menos igual resultado.— **Corresponsal.**

LOS ANGELES, 2.—"La Nación".—A las diez y media de la mañana de ayer, en circunstancias que el Intendente señor Fortunato de la Maza llegaba al hall de la Intendencia, el garitero de profesión Julio Larrañaga, que se ha presentado como candidato a diputado por el departamento, le disparó a quema ropa once tiros de revólver. El señor de la Maza escapó milagrosamente del atentado debido a la feliz idea del ordenanza, quien apagó inmediatamente las luces del hall, lo que no impidió a Larrañaga disparar los dos últimos cartuchos contra el presidente del Partido Radical don Daniel Urrutia, quien también escapó ileso. Los carabineros redujeron a prisión a Larrañaga, no obstante lo cual la turba de matones que le acompañan quisieron asaltar la Intendencia, defendiéndose tenazmente el Intendente y el secretario, quienes no tenían más armas que sus bastones.

Debido únicamente a la sangre fría del Prefecto de policía señor Hernán Donoso, quien llegó a la Intendencia con un grupo de sus hombres y se impuso a los asaltantes, se impidió mayores desgracias.

Numerosas personalidades de la localidad han pasado donde el señor de la Maza a expresarle felicitaciones por su milagrosa salvación y enérgicas condenas contra el atentado de ayer.—**El Corresponsal.**

LOS ANGELES, 2.—"La Nación".—A las 24 horas se puso término al gran mitin de protesta por el atentado efectuado ayer contra la persona del Intendente señor de la Maza.

Concurrió a la manifestación una numerosísima asistencia, tomándose por aclamación los siguientes acuerdos: 1.o Protestar en enérgica forma del atentado del cual se ha hecho víctima al primer mandatario de la provincia por los elementos que forman parte de la Unión Nacional; 2.o Protestar al mismo tiempo del atentado de que fueron víctimas los señores Daniel Urrutia Benavente y Clodomiro Cortés; este último caballero se encuentra recluído en el Hospital con una herida de gravedad en la cabeza a causa de los disparos de Larrañaga; 3.o Pedir al Ejecutivo otorgue la más completa y amplia libertad al mismo tiempo que recluya en prisión a Larrañaga por intento premeditado de asesinato. Llevar las conclusiones a manos de S. E. el Presidente de la República y formularle los más sinceros votos de adhesión por parte de la población de Los Angeles.—**Corresponsal.**

MALLECO

COLLIPULLI 2.— "La Nación".—(12.30).— Las mesas receptoras de sufragios funcionan con toda tranquilidad El candidato señor Werner no se presenta a la lucha en Collipulli, para dedicarse a Victoria, Ercilla, Curacautín y demás partes de Malleco, en que haya elecciones.—**El Corresponsal.**

COLLIPULLI, 2.— "La Nación".—Los datos oficiales de última hora para el Gobierno son los siguientes: Para senador, don Cornelio Saavedra, 1,423; para diputados, don Hernán Figueroa Anguita, 1,678, don Juan Araya Escón, 1,178. El candidato a diputado señor Hermógenes Lavanderos no sacó ningún voto.— **Corresponsal.**

CAUTIN

TEMUCO.—"La Nación".—La elección se verificó tranquilamente debido a las patrióticas actividades del Intendente señor Rosselot. El cohecho quedó totalmente reprimido.

Triunfaron el demócrata señor Melivillu. Los radicales señores Carlos A. Ruiz y Feliú y el liberal democrático unionista señor Marín.

En estos momentos se celebra un gran mitin aliancista para celebrar el triunfo.

El candidato señor Lorca resultó derrotado. Don Artemio Gutiérrez no tuvo competidor.—**Corresponsal.**

LAUTARO.—"La Nación".—El resultado de la elección en este departamento es el siguiente:

Comuna de Lautaro, senador don Artemio Gutiérrez, con 1,245 votos, y a diputados señores Carlos Alberto Ruiz, con 934 votos; don Guillermo Feliú, con 996 votos; don Francisco Melivillu, con 1,430 votos; don Pedro Marín Alemany, 1,608 votos, y don Rafael Lorca, con 924 votos.

Comuna de Galvarino, senador don Artemio Gutiérrez, 170 votos. Diputados don Carlos Alberto Ruiz, 242 votos; don Guillermo Feliú, 241 votos; don Francisco Melivillu, 189 votos; don Pedro Marín Alemany, 8 votos, y don Rafael Lorca, 4 votos.

Para senador en Lautaro hubo varios votos sueltos, que según informaciones, eran de la secretaría radical.—**Corresponsal.**

VALDIVIA

VALDIVIA. — "La Nación".—El candidato señor Eliodoro Yáñez triunfó por una enorme mayoría.—**Corresponsal.**

VALDIVIA, 2.— "La Nación".—(6.15 P. M.)—El candidato a senador de la Alianza Liberal, don Eliodoro Yáñez, tiene el triunfo asegurado por una inmensa mayoría de electores.—**El Corresponsal.**

VALDIVIA, 2.—"La Nación".—La elección se verificó sin más incidencias que las asonadas comunistas que la policía contuvo enérgicamente.

El enorme triunfo del señor Yáñez ha sido celebradísimo, recibiendo muchas felicitaciones.

El señor Yáñez triunfó por dos mil votos sobre el señor Serrano.

Los diputados triunfantes son los señores Jorge Grob, Pedro Duhalde, Alejandro Salinas y Augusto Espejo Pando.—**El Corresponsal.**

VALDIVIA, 2.— "La Nación".—El cómputo oficial es el siguiente:

Don Eliodoro Yáñez, 7,525 votos; Luis Serrano, 5,308.

Los diputados triunfantes: Jorge Grob, liberal, 11,358 votos; Pedro Duhalde, radical, 8,713 votos; Alejandro Salinas, balmacedista unionista, 7,233 votos; Augusto Espejo, liberal, 4,991 votos.

Han quedado derrotados los señores Nolasco Cárdenas, Luis Lagos, Pedro Alveal, Emilio Cocq y comunista Luis Hernández.—**El Corresponsal.**

VALDIVIA, 2.— "La Nación". — La derrota en la elección afecta a los Partidos Radical y Demócrata. Se la estima como un justo castigo impuesto a dichos partidos, que destruyeron la armonía y cohesión de la Alianza, haciendo posible la presentación del señor Serrano Arrieta, quien ha sufrido el más enorme descalabro que recuerdan los anales electorales de esta provincia.

El señor Serrano pudo haberse evitado el enorme esfuerzo personal y el dinero que puso en la campaña si hubiese oído los consejos de sus amigos, que le presentaron siempre la verdad para sacarlo del engaño en que lo mantuvo el señor Tomás Rojas, principal culpable del desastre radical.

El señor Yáñez ha recibido miles de felicitaciones por su aplastante triunfo, que lo debe al esfuerzo del Partido Liberal que gana dos diputaciones.

Los radicales se mantuvieron fieles a la Junta Central; entre los que se distinguieron los señores Enrique Hevia, Antonio Córdova, Clenardo Plaza, Adolfo Oettinger, Hipólito Letelier, Ludovico Barra, Honorato Mellado, Osvaldo Milnes, etc.—**El corresponsal.**

VALDIVIA, 2.— "La Nación". — El senador señor Eliodoro Yáñez triunfó por más de dos mil votos, con tres de los diputados llevados en su lista, señores Jorge Grob, Alejandro Salinas y Augusto Espejo.

Se comenta alegremente lo que aquí se llama la extraña aventura del señor Serrano, y se dan los nombres de los personajes santiaguinos que gastaron enormes sumas de dinero para tener ellos un representante en el Congreso.— **El corresponsal.**

LLANQUIHUE

PUERTO MONTT 2.— "La Nación".—(11.55).— La Unión Nacional, previendo una colosal derrota, hizo que sus presidentes y comisarios no se presentaran al acto de instalación de las mesas, dejando sin elección a Puerto Montt y Puerto Varas. Cumplieron esta estratagema, presentándose ayer a las cinco de la tarde, a pedir los útiles ante el Notario Conservador, quien dió un documento certificando que no habían llegado, pues se recibieron por el tren de las seis. Reina gran indignación por este procedimiento de los unionistas. De todas maneras, el candidato a senador aliancista se encuentra asegurado en el triunfo.—**El corresponsal.**

PUERTO MONTT 2.— "La Nación".—(3 P. M.)— En este momento, al pasar un grupo de manifestantes aliancistas por frente al diario conservador, "El Llanquihue", fueron disparados desde el interior de éste, algunos balazos, uno de los cuales mató instantáneamente al joven aliancista don Alfredo Vera. En el público reina gran indignación.

La imprenta del diario aludido se encontraba rodeada por la fuerza pública y por una gran cantidad de gente del pueblo.— **El corresponsal.**

PUERTO MONTT 2.— (5 P. M.).—Los unionistas siguen cometiendo desmanes en toda forma. En los momentos que pasaba el desfile de la Alianza, frente al diario "El Llanquihue", dispararon de dentro los dirigentes conservadores, dando muerte a un respetable obrero demócrata con bala de carabina.

En este momento se buscó al Juez para que se constituya en el diario y pueda constatar el autor del atentado, respondiendo que por motivos de enfermedad no podía llegar de a pie. Sin embargo ayer había dirigido una nota a la Intendencia, avisando que el Juzgado funcionaría todo el día, lo que no ha sido efectivo. — **El corresponsal.**

OSORNO, 2.— "La Nación".— El Prefecto de Policía resultó milagrosamente ileso del atentado perpetrado esta tarde. Los disparos se hicieron desde la imprenta "Claridad", y resultaron heridos a causa de ellos dos guardianes.

Quedó muerto el caballo del guardián Francisco Schetcke y a otro guardián le volaron la gorra de un balazo.

Fuerza de policía y de carabineros persigue a los hechores.— **Corresponsal.**

PUERTO MONTT.— "La Nación"—En este momento el pueblo elector desesperado por la conducta de los unionistas que, teniendo mayoría en todas las mesas del departamento, obligan a sus partidarios a no concurrir a la elección, hace manifestaciones hostiles en contra de los responsables.

Organizado el comicio y cuando el desfile pasaba frente al diario clerical "El Llanquihue", fué cortada la columna por tiros que partían de las ventanas, hiriendo a varios y matando al joven don Alfredo Vera.

Reina gran indignación. Se reciben noticias de Octay y Calbuco que los unionistas están haciendo funcionar mesas clandestinamente.

Los aliancistas se preparan para hacerse respetar a toda costa, persiguiendo a los falsificadores.—**Corresponsal.**

PUERTO MONTT 2.—"La Nación".—Los partidos aliancistas celebraron un comicio esta tarde, en el cual reinó completa tranquilidad. Con motivo de haberse frustrado el acto electoral de hoy y por la no constitución de las mesas, faltando a ellas la mayoría unionista, los ciudadanos acordaron trasladarse al domicilio del Juez Letrado para [illegible] garle que dictara una medida [illegible]. Con el mayor orden y respeto se congregó el pueblo frente al Juzgado pidiendo audiencia al señor Juez [illegible] comisión; pero señora esposa [illegible] te expresó hallarse enfermo; [illegible] to retiróse la concurrencia, [illegible] cer la menor demostración [illegible] tuosa, limitándose a vivar a la Alianza Liberal. La casa y Juzgado fueron resguardados por gran número de tropas para prevenir cualquier intento siquiera de presión [illegible] to para Poder Judicial, lo que sin duda evitó incidentes desagradables.

Después los manifestantes regresaron tranquilamente, dirigiéndose la columna para desfilar frente a la casa del dirigente unionista don Alberto Croquevielle, uno, según se dice, de los inspiradores del no funcionamiento de las mesas, con el propósito de conseguir que hiciera aparecer a los presidentes y vocales de las mesas, que se aseguraba estaban ocultos. Al pasar frente al local del diario "El Llanquihue", órgano unionista, los manifestantes lanzaron diversos gritos de protesta, [illegible] expresar a V. E. que este diario, según se me asegura, ha sostenido campaña injuriosa contra Gobierno, autoridades y Alianza. Al entrar a la puerta de la imprenta, uno de los manifestantes lanzó dos o tres disparos contra dicha puerta y poco [illegible] se que desde adentro se dispararon tiros de carabina y de revólver, que fueron contestados por el pueblo, [illegible] zándose varias personas a derribar la puerta.

En este instante uno de los balazos que disparaban, hirió de muerte al ciudadano Alfredo Vera, cuyo cadáver fué recogido y enviado al Hospital.

Fueron tan rápidos estos sucesos que la fuerza pública no alcanzó a impedir la desgracia, pero en grave peligro de su propia vida el Prefecto y soldados cubrieron la puerta del diario, obligando a replegarse a los manifestantes.

Con mi ayudante impuse a Juez Letrado, señor Guesalaga, de estos hechos, rogándole constituirse para iniciar sumario de esclarecimiento de ellos.

Al principio este funcionario alegó estar imposibilitado de salud, pero después expresó que lo haría. Después de dos horas lo hizo nuevamente, hallándose en estos momentos en esa diligencia.

Policía y tropas Regimiento Llanquihue, rodearon la manzana, [illegible] do edificio del diario para impedir que huyeran las personas que había en el interior.

Debo agregar a V. E. que no ha habido perjuicios algunos en maquinarias y prensa, porque nadie entró al recinto de "El Llanquihue".

Más tarde procuraré mayores informaciones respecto de este lamentable suceso que no debió producirse, ya que todos los bandos tenían del infrascrito las mismas garantías.—(Firmado).— **C. Harms**, Intendente.

PUERTO MONTT.—"La Nación".—Con enorme entusiasmo iniciáronse hoy los aprestos para la lucha. Los conservadores despechados, convencidos de la imposibilidad de afrontarla, idearon recurso, obligando a todos sus presidentes y vocales a no concurrir a la instalación de las mesas con el pretexto de que los útiles electorales les fueron entregados a una hora ilegal.

El pueblo, indignado por estas maquinaciones, se reunió en la plaza pública en número superior a [illegible] mil en un soberbio comicio de protesta.

Los oradores tuvieron frases de fuego para la actitud de los [illegible] tas que priva a dos departamentos del derecho de sufragio.

A pesar de todo se afianza [illegible] ma inconmovible el clamoroso triunfo del senador regional que [illegible] Parlamento esta oprimida provincia.

El candidato a diputado [illegible] señor Alfredo Duhalde habría tenido una mayoría incontrastable sobre sus competidores el conservador, el liberal independiente señor Ernesto Escobar y el [illegible] liberal democrático señor Salinas.

El pueblo, la juventud, la [illegible] toda, en un enorme desfile [illegible] se en número de tres mil frente a la casa del juez conservador señor Guezalaga, solicitándole que en nombre de la ley electoral y de los derechos ciudadanos tomara las medidas necesarias para garantir el sufragio.

El pueblo, que sabía de [illegible] insospechable que el juez ocultaba en su propia casa a los presidentes y vocales conservadores, nombró una comisión de su seno que pidiera el cumplimiento de la ley electoral.

El juez se excusó con subterfugios, por lo que el pueblo, indignado ante la actitud parcial manifestada por el juez en favor de la Unión Nacional, organizó un nuevo y soberbio desfile.

Al pasar frente a la iglesia parroquial y de la imprenta de "El Llanquihue", individuos armados ocultos en ese local, dispararon [illegible] carabinas en contra de las masas populares.

De resultas de los disparos murió atravesado por una bala el esforzado luchador obrero radical señor Alfredo Vera.

Con tal motivo reina gran indignación pública. En estos momentos el pueblo, en enorme número, rodea la cuadra de la parroquia, interin to el juez practica el allanamiento en forma parcial.

Van cuatro horas de diligencia judicial y los asesinos permanecen en el interior del templo.

El juez se excusa de entrar al templo alegando que ello significaría una profanación.

Mientras tanto el pueblo en [illegible] mes pobladas circunda la manzana y espera a los asesinos. De un momento a otro se esperan graves acontecimientos.— **Corresponsal.**

NOTICIAS DE LA ALIANZA LIBERAL

TARAPACA

PISAGUA, 2.—(23).—Comité Alianza Liberal.—Santiago.— En este departamento sufragaron 1,117 electores con el siguiente resultado: Carlos Briones Luco, 1,432; Pablo Ramírez, 1,024; Carlos Villarroel, 1012 y Marco de la Cuadra, 1,000.—**César Hernández**, Presidente.—**Ugarte**, secretario.

ANTOFAGASTA

DE TALTAL.—5.45 P. M.—Héctor Arancibia Laso.—Santiago. — Triunfaron: Lois, 1,270; López, 808, en el departamento. Saludos y felicitaciones.—(Firmado) **Felipe Matta.**

ATACAMA

COPIAPO, 2.—(20.30).—Junta Central Radical.—Santiago. — Atacama triunfó con su lista completa el Partido Radical, es decir, senador y tres diputados.—**W. Sierra.**

DE COPIAPO.—8.30 P. M.—Comité Central Alianza.—Santiago.—Atacama ha desmentido de su pasado, haciendo triunfar tres diputados radicales y el senador radical. Unión Nacional, cero. Tranquilidad absoluta. Viva la Alianza.— (Firmados) **Wenceslao Sierra.**

VALPARAISO

QUILLOTA, 2.— "La Nación".—Sin los datos de Concón y a pesar de los tutis de Ocoa, don Pedro León Ugalde sale elegido con la segunda mayoría.— (Fdo.) **Ferreti**, Presidente del Centro de Propaganda Radical.

SANTIAGO

PEÑAFLOR, 2. — "La Nación".—El alcalde subrogante en compañía de más de 100 huasos desconoció la autoridad del subdelegado y pretendió asaltarlo. La fuerza de carabineros al mando del teniente señor René del Solar, se opuso a este atentado. El alcalde incitó al pueblo a la revuelta y propuso un ataque contra las autoridades y la fuerza armada.—**Comité de la Alianza Liberal.**

CURICO

CURICO, 2. — "La Nación". — Triunfaron los candidatos a diputados señores Arturo Olavarría y Luis Undurraga. — **Comité de la Alianza Liberal.**

CURICO. — "La Nación". — No funcionaron las mesas de las comunas de Rauco y Tutuquén, a causa de que los vocales unionistas las abandonaron en vista de la superioridad colosal de los electores aliancistas. Se encuentra asegurado el señor Undurraga, conservador, y triunfó el señor Olavarría sobre el señor Rivas Vicuña por 322 votos.—**Comité aliancista.**

CURICO 2.—"La Nación".—Los unionistas, desesperados con la derrota, cometen cobardes desmanes, y parapetados en la secretaría de la Unión Nacional, disparan contra el pueblo, hiriendo a siete jóvenes aliancistas.

Uno de los heridos murió inmediatamente.

El candidato triunfante, señor Olavarría, hace desesperados esfuerzos por contener a la multitud.

Don Ladislao Errázuriz triunfa por unos pocos votos sobre el señor Lazo, en el departamento de Curicó; pero las graves irregularidades cometidas en la elección por los unionistas, hacen pensar en un inevitable triunfo del señor Lazo, en la calificación.—**Comité Aliancista.**

CURICO, 2.—"La Nación".—Triunfaron Undurraga y Olavarría para las diputaciones, por 2,086 y 1,688 votos, respectivamente.

El señor Rivas Vicuña obtuvo solamente 1,356 votos. — **El Comité Aliancista.**

CONCEPCION

DE CONCEPCION.—6.35 P. M.—Pedro Aguirre Cerda.—Santiago.Datos oficiales elección departamento Concepción: Senadores, Enrique Zañartu, 2,826; Luis Enrique Concha, 2,496; Muñoz Rodríguez, 2,802. Diputados: Marco Serrano, 2,551; Jorquera, 2,418; Paredes, 1,248, Alvarez, 942; Rojas, 931 y Jévenes, 202 Triunfan diputados Serrano y Jorquera. Saludos y felicitaciones.—(Firmados) **Rivera.**

CONCEPCION.— Presidente de la República. — La autoridad militar desde su más lato jefe hasta el último subalterno ha cumplido con honor su tarea, resguardando el más sagrado de los derechos ciudadanos y es por esto que el suscrito se complace desde lo íntimo de su corazón joven y sincero en reconocerlo así ante el generalísimo de aquellas fuerzas.—**Marcos Serrano.**

CONCEPCION.—Presidente de la República.—En esta hora solemne para la patria en la cual las pasiones tratan de destruirlo todo y en que muchas autoridades han mancillado su nombre, me complazco en manifestar a S. E. que el Intendente de Concepción ha dado garantías efectivas de prescindencia pudiendo los ciudadanos de este departamento emitir libremente el sufragio dando un alto ejemplo de civismo.

No podía ser de otro modo en quien tiene tradiciones que seguir y en quien ha sido educado en los sólidos principios del orden y del respeto a todas las ideas. Atentos saludos.—**Marcos Serrano.**

ÑUBLE

CHILLAN, 2.—"La Nación".—"El Diario Ilustrado" afirma que un Banco de Santiago ha hecho un giro a mi favor de trescientos mil pesos. Ruégole desmentir esta falsa aseveración.—(Fdo.) **Guillermo Subercaseaux.**

SAN CARLOS, 2.—"La Nación".—Turbas unionistas capitaneadas por el senador señor Barros Errázuriz, asaltaron las mesas de San Carlos, arrebatando las actas y registros y secuestrando a los Presidentes de mesa.

La fuerza pública fué impotente para detenerlos. Denuncio a la opinión pública este bochornoso suceso cometido a instigación de un senador de la República.—**Héctor Boccardo.**

ARAUCO

ARAUCO, 2.—10.55 A. M.—Comité Central Alianza.—Santiago.—Unión abandonó el campo. Triunfaron sin lucha senador Medina, diputados Hernández y Ríos, radicales; Vargas Márquez, demócrata.—(Firmado).—**Héctor Arancibia Laso.**

BIO-BIO

LOS ANGELES, 2.—"La Nación".—A las diez de la mañana la Unión Nacional se retiró de la lucha, triunfando toda la lista aliancista como se había previsto.

El cohecho preparado cuidadosamente por los unionistas no pudo practicarse debido a la energía de los aliancistas y esto determinó el retiro de los candidatos de la Unión por Bío-Bío.—**Comité de la Alianza Liberal.**

El Ministro del Interior recibió ayer el siguiente telegrama:

MALLECO

ANGOL.—"La Nación".— Gracias a los esfuerzos de los partidos aliados y a la resolución y esfuerzos de los amigos, el adversario no presentó lucha. He sido elegido senador por Malleco sin contendor.— **Cornelio Saavedra.**

ANGOL, 2.—"La Nación".— La elección en la provincia de Malleco ha sido completamente tranquila; funcionaron todas las mesas de Collipulli, Ercilla, Victoria, Purén, Lumaco, Perquenco y una en Curacautín no funcionó por ausencia de los comisarios unionistas.

En Angol, Sauces y Traiguén no hubo elección por no haberse enviado por el Senado los útiles correspondientes.

Los candidatos unionistas se retiraron en la mañana de hoy, resultando elegido senador don Cornelio Saavedra por 4.920 votos.

Don Carlos Werner resultó con 156 votos.

Resultaron elegidos para diputados los señores Hernán Figueroa y Eulogio Rojas Mery, radicales; Juan Araya Escón y Oscar Chanks, demócratas.

Triunfó la Alianza Liberal en toda la línea.—(Firmados).— Por el Comité de la Alianza Liberal: **Nilo Miranda, Clodomiro Concha, Juan Villouta, José Mercedes Herrera, Ramón Solís, Juan de Dios Anguita y Enrique Bustos.**

ANGOL, 2.— "La Nación" (3.50 P. M.).— Los candidatos unionistas señores Carlos Werner y Augusto Smitmans, se retiraron de la lucha. La elección se efectúa con toda tranquilidad. El candidato a senador don Cornelio Saavedra y los diputados aliancistas, señores Eulogio Rojas Mery, Hernán Figueroa Anguita, Oscar Chanks y Juan Araya Escón, han sido elegidos sin competidores. Este resultado es la mejor demostración del "camouflage" que ha querido hacer la Unión Nacional en la provincia de Malleco.—Por el Comité de la Alianza.—**Nilo Miranda.— Juan Villouta.**

COLLIPULLI, 2. —"La Nación".—Protestamos enérgicamente de la información suministrada por el candidato unionista a la diputación por el departamento, señor Hermógenes Lavanderos, quien dice que es apoyado por los elementos aliancista de la localidad. — (Firmado).—**Luis Eberhard**, Presidente del Partido Radical.— **Celindo Muñoz**, Presidente del Partido Liberal.— **Abel Marín**, Presidente del Partido Demócrata.

ANGOL, 2 Marzo 1924. 1 P. M. Comité Central Alianza.— Santiago.—En este momento funcionan tranquilamente. Collipulli, Ercilla, Victoria y Perquenco, Lumaco, Purén. En Curacautín no se han instalado todavía por ausencia mayoría. Unionista Sauces, Angol, no funcionan por no haber recibido útiles Senado. Unión Nacional no ha presentado lucha en ninguna parte. Candidato Werner cerró ayer secretarías, despachó gente y se ausentó de la provincia. Señor Smitmans, fuese a Sauces a su propiedad. Morales retirado, y Lavanderos lanzado última hora, sólo hace insignificante trabajo en Victoria. Candidato senador y cuatro diputados aliancistas, serán elegidos, al parecer, sin competidores.— **Comité Alianza."**

COLLIPULLI, 2.—"La Nación".—La elección aquí se ha verificado en medio de la más audaz intervención que se puede pedir. Todos los dirigentes liberales encarcelaron a grandes masas de electores y los que venían de los campos fueron detenidos a gran distancia del pueblo so pretexto que deberían venir a pie.

Sin embargo aparecen votando todos los inscritos del registro por los candidatos radical y demócrata a pesar de haber sufragado por el suscrito nuestros ciudadanos.

No cabe una mascarada de elección más grande. La reclamación que se interponga será sumamente fácil probarla.—(Firmado)—**Hermógenes Lavanderos.**

CAUTIN

TEMUCO, 2.—(19.30).—Comité Alianza.—Santiago.—Triunfaron lista: senador, Gutiérrez, sin lucha. Diputados: Milivilu, demócrata; Marín, unionista; Feliú y Ruiz, radicales.—**Alberto Rosselot.**

LLANQUIHUE

PUERTO MONTT, 2.—"La Nación".—De toda la agrupación sólo funciona Llanquihue y Carelmápu, [illegible] ciona una mesa conservadora [illegible] Puerto Varas donde se elegirán diputados unionistas.—(Firmado).—**Ernesto Escobar.**

PUERTO MONTT, 2.—"La Nación".—Los unionistas, que no tienen mayoría dentro de las mesas receptoras, no se constituyeron, defraudando escandalosamente al electorado. El pueblo, reunido en grandioso comicio, pidió que se efectuara la elección visitando la casa del Juez, señor Juzelaga, y pasando en seguida por frente al diario conservador unionista "El Llanquihue", donde se hizo fuego resultando muerto el obrero Alfredo Vera. Pidióse orden de allanamiento al Juez, quien se negó a dictarla, realizándose la burda comedia de aprehender a dos muchachos indefensos. Reina profunda indignación pública y el pueblo nada espera de este asesinato, porque éste es obra del Juez, instrumento de la fenecida Unión Nacional. — (Firmado). — **Alfredo Duhalde.**

CHILOE

DE ANCUD.—(6 P. M.). Marzo 2.—Comité General Alianza.—Santiago.—A pesar escandalosos fraudes, triunfé en la provincia, con mis cuatro diputados. — (Firmado)— **Real.**

EN LA DIPLOMACIA.—El 8 del presente mes dirigirán a Buenos Aires para tomar el vapor que los conducirá a Londres, el Ministro de Gran Bretaña en Chile, Excmo. señor A. C. Grant Duff y señora.

—Ha llegado a ésta el Ministro del Ecuador en la República del Uruguay, señor Alfonso B. Larrea, acompañado de su familia.

—El Ministro de Italia en Chile, Excmo. señor Castoldi y su hija señorita María, han regresado de las Termas de Panimávida.

—El señor don Antonio Castro Leal, Secretario de la Legación de México, y la señora de Castro Leal, se encuentran desde el Sábado veraneando en los Baños de Cauquenes.

A EUROPA.—Próximamente se dirigirán a Europa don Vicente Valdés Bascuñán, señora y familia.

—En Abril próximo se dirigirán a Europa don Jorge Astaburuaga Lyon y señora Elena Larraín de Astaburuaga.

COMIDA.—Anoche, el secretario del tercer juzgado del crimen, y su personal, ofrecieron al señor juez suplente don David Bravo, una comida en el Restaurant La Bahía, y asistieron los señores Neftalí Arce Lazo, Alfredo Vigneaux Montt, Jorge Aravena, Alejandro Rodríguez Gamboa, Arturo Rojas P., Luis Larenas, Manuel Iturrieta, Luis Risso y otros.

Excusó su inasistencia don Darío Aguilera Aracena.

ENFERMOS.—Se encuentra enferma de gravedad la señorita Sofía Pincheira Oyarzún.

EN CARTAGENA.—Damos una lista de algunas personas que se encuentran actualmente en Cartagena.

Vicuña Alamos, Besa Vicuña, Fabres Larraín, Infante Garmendia, Latham Urzúa, Fernández Walker, Ruiz Fernández, Ríos Gallardo, Gallardo Arteaga, Vial Cotapos, Rozas Claro, Lyon Iñiguez, Reyes Ovalle, Huneeus Lavín, Silva Henríquez, Ruiz Tagle Vicuña, Madrid Arellano, Cruz Coke Madrid, Serruys Schiavetti, Morandé Concha, Román Castro, Gallardo Nieto, Calvo Respaldiza, Huidobro Vial, Solar Correa, Pinilla Gutiérrez, Salas Hurtado, Carrasco Hurtado, Velasco Santuentes, Finlay Rodríguez, Silva Bascuñán, Silva Imperiali, Salas Errázuriz y numerosas más.

VIAJEROS.—Ha regresado de su jira al Sur, el doctor Alberto Panatt.

—Ha regresado de Concepción el doctor Marcial Parada Sanhueza.

CAMBIO DE RESIDENCIA.—El doctor don Alberto Zúñiga C. y familia, ha fijado su residencia en Delicias 2407.

VIAJEROS. — Procedente de Valparaíso regresó el señor Ramón Kallens Lataste.

—Ha regresado de Valparaíso el señor Humberto Palma, señora y familia.

—Se encuentran pasando una temporada en Valparaíso, don Carlos Leiva Covarrubias, señora Adriana Díaz de Leiva y señorita Lucía Leiva Covarrubias.

—Procedente de Concepción ha llegado el señor Aníbal Pinchaira Toro, vice-Rector del Liceo de Hombres de esa ciudad.

—Procedente de Valparaíso regresó el señor Ramón Kallens Lataste.

—Ha regresado de su jira al Sur, el Dr. Alberto Panatt.

EN HONOR DEL CONSUL GENERAL DE SUIZA EN CHILE.—El Sábado último la colonia suiza ofreció al Cónsul General don Alberto Küpfer, con motivo de su viaje a Europa, una comida de despedida.

COMIDA EN EL CLUB DE VIÑA DEL MAR.—Don Guillermo Scott y señora ofrecieron anoche en los comedores del Club de Viña del Mar, una comida a un grupo de sus relaciones.

Asistieron las siguientes personas:

Señor Guillermo Scott y señora, señor Julio Bittencourt y señora, Isabel Equire de Bittencourt, señor F. Claude y señora, señor Victor Raby y señora, señor Rodolfo Wedeles y señora Ida Z. de Wedeles, señor J. Phillipi y señora, señora M. S. de Prieto, señora Claude de Price, capitán señor Domvile, señores A. Balfour, Luis Walker Iglehart.

LA SEÑORA LASTENIA PINCHEIRA v. DE ROJAS.—Profundo pesar causará en el vasto círculo de sus relaciones la noticia del fallecimiento de la distinguida señora Lastenia Pincheira v. de Rojas, ocurrido hace poco en la ciudad de Linares.

EN ALGARROBO.— Veranean en este punto, las siguientes familias: Ochagavía Hurtado, Valdés Alfonso, Zamudio Flores, Iñiguez Infante, Ríos Lavín, Correa, Larraín Gandarillas, Lyon Subercaseaux, Hurtado Valdés, Orellana Villanueva, Troncoso Cofien, Villaseca Ossa, Villaseca León y muchas otras.

EL FIGURIN DEL DIA.—

Para los días frescos de esta caprichosa Primavera resultaría muy adecuado el modelo de traje "tailleur" que ofrecemos hoy a nuestras lectoras. Está confeccionado en Rasha de tonos neutros, con lindos motivos bordados en colores, que contrasten o armonicen con el de la tela.

Millones de parásitos amenazan continuamente su dentadura
Extermínelos usando el gran dentrífico
PASTA ESMALTINA

TINTURA ARAUCANA
para teñir CABELLO y BARBA, en cuatro colores: Castaño, Oscuro, Claro y Rubio.
PRECIO: $ 3.80
PIDASE EN TODAS LAS BOTICAS

MUEBLES
de todas clases a precios sumamente bajos, y con GRANDES FACILIDADES DE PAGO, vende
MUEBLERIA LA REPUBLICA
Sto. Domingo 1026
CONSULTE NUESTROS PRECIOS

Hotel France
VIÑA DEL MAR
Ofrece piezas y pensión con grandes rebajas, para el mes de Marzo.

BAILES y MODA
Para iniciarse usted en el aprendizaje del baile es necesario que empieze por aprender fox-trot, one step y Boston. Luego de dominar completamente estos tres bailes, puede seguir con La Java, Machicha y Tango, y usted estará al día. Cursos rápidos mañana, tarde y noche. Consultas y clases: Gálvez 202.—M. AGUILAR, profesor práctico y de más actualidad.

Para ADELGAZAR
SIN PERJUDICAR LA SALUD
Para combatir la GORDURA y la OBESIDAD, tome usted diariamete dos Píldoras de
OXYDOTHIRINE PARIS

HERMOSEA MARAVILLOSAMENTE EL CUTIS.

Botería Ripoll
Atiende pedidos de provincias; confección rápida.
PEDRO RIPOLL
112 — ESTADO — 112
Casilla 2368
Feb.-17

HOGAR DE LAS ESTUDIANTAS
Fundado por el Consejo Nacional de Mujeres
SE REABRIRA EL 10 DE MARZO, EN CATEDRAL 1579
Dirigir las solicitudes de admisión a la Secretaría del Consejo, señorita ARINDA CARVAJAL.
VICUÑA MACKENNA 24, SANTIAGO.

ALMANAQUE
Del Patronato Nacional de la Infancia
(1 9 2 4)
250 Páginas de lectura amena e instructiva
Literatura, Ciencias, Artes, Conocimientos útiles, Cocina, Tejidos, Informaciones Comerciales, Guía Policial, Noticias religiosas, Itinerarios de Ferrocarriles, Tarifas Postales y de Vehículos, Tabla de cambios, Cuerpo Diplomático y Consular residente, Indice de avisadores.
Precio: UN PESO EJEMPLAR
EN LAS PRINCIPALES LIBRERIAS Y CASAS DE COMERCIO

Baratu y Perfección

MODELOS EXCLUSIVOS
"LA FLOR DEL DIA"
San Antonio 98, esquina Moneda
E-29
10-M.

POR VIAJE
Por viaje urgente, vendo menaje de muebles antiguos y objetos de marfil, braseros de bronce y cobre, etc.
JOFRE 353-A
4-M.

CASA OYANGUREN - Delicias 3015
IMPORTANTE OFERTA SOLO POR 10 DIAS
SECCION ROPA PARA SEÑORAS
BATAS en Velo y Organdí, desde ... $ 11.90
CAMISAS de día, en rico lienzo, desde ... 3.50
JUEGOS bordados a mano, compuestos de cuatro piezas ... 33.70
BLUSAS de seda, que valían $ 30.00, a ... 15.00
TRAJES uniforme para colegiales, en sarga pura lana, desde 24.00
SECCION SASTRERIA
Inmenso surtido en trajes y abrigos para niños. Ternos para hombres, en casimir pura lana, $ 90.00, $ 100.00 y $ 120.00; de medida, desde $ 130.00.
SECCION ZAPATERIA
Completo surtido en calzado para hombres, señoras y niños, a precios sin competencia.
CASA OYANGUREN. — DELICIAS 3015.
M-9

Instituto Inglés
LICEO PARTICULAR PARA HOMBRES
Fundado en 1887
Las clases de este antiguo y acreditado plantel de educación, empezarán el Miércoles 12 de Marzo.
Preparación para el Comercio o para estudios universitarios en los Estados Unidos. Atención especial a la enseñanza del inglés.
Se recibe como internos a niños desde la edad de 8 años. Hay externado y medio - pupilaje.
Pídase prospecto al Director:
EDUARDO G. SEEL
Avenida Portales 3076, Casilla 77-D, Teléfono 40 Estación, Santiago.
Cursos de Preparatorias y de Humanidades, con
EXAMENES VALIDOS
desde 1923, cuando el 70 por ciento de los exámenes rendidos ante Comisiones Universitarias, en el mismo Instituto, fueron aprobados.

DESDE HOY
Arriendo espléndida casa-habitación en Galería Alessandri.
Informes:
GALERIA ALESSANDRI 16
3-M.

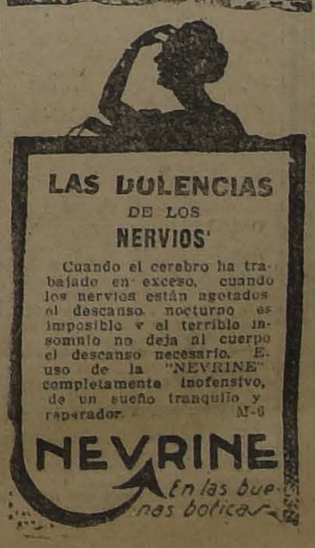

CREMA DE ORO
Embellece el cutis.. Quita las manchas, pecas, arrugas, espinillas, etc., de la piel

Por fin de estación
REALIZACION COMPLETA DE LA SECCION
CORBATAS
FANTASIA ... $ 1.90
ESTILOS EGIPCIOS ... 2.40
DE SEDA, MODA ... 4.80
GRAN FANTASIA ... 6.50
MODELO LONGCHAMPS ... 7.50
SEDA FINA, GRAN VARIEDAD ... 9.50
TEJIDAS
FANTASIA, RECLAME ... $ 1.90
SEDA, FANTASIA ... 2.90
SEDA, LISTADAS ... 3.80
SEDA, FINAS, $ 6.00 y ... 4.50
SEDA, NATURAL ... 13.50
HAY UN GRAN SURTIDO EN ESTILOS EGIPCIOS TUTANKHAMEN
La Reina de las Medias
360 — AHUMADA — 360

Grandes Baraturas
POR TODO EL MES DE MARZO EN LA
Tienda "El Tropezón"
SAN DIEGO 690, ESQ. 10 DE JULIO
ALGODONES
SALDO Gasas color, metro ... $ 1.40
SALDO Batistas pintadas, metro ... 1.20
SALDO Percalas oscuras, metro ... 1.40
SALDO Oxford listados, metro ... 1.60
SALDO Céfiros listados, metro ... 1.90
SALDO Vichy cuadros, metro ... 1.70
SALDO Sargas listadas, metro ... 2.60
SALDO VIYELAS listadas, metro ... 2.40
SALDO Velos doble ancho, metro ... 2.50
SALDO Céfiros 1|2 hilo, metro ... 2.60
SALDO Percalas un color, metro ... 1.60
SALDO Crepé colores, metro ... 2.00
SALDO Brines de hilo, metro ... 2.80
SALDO Esponjas muy anchas, metro ... 5.00
SALDO Velos doble ancho, metro ... 1.20
SALDO Camelias chinescas, metro ... 3.60
SALDO Géneros oscuros, anchos, metro ... 4.40
SALDO Tussor hilo, metro ... 4.50
SALDO Gabardinas, metro ... 6.00
SALDO Tussor un color, metro ... 3.00
SALDO Tocuyo para sábanas, metro ... 3.90
SALDO Crea para sábanas, metro ... 3.50
SALDO Crea gruesa, 3 varas ancho, metro ... 6.90
SALDO Crea gruesa de hilo, 2 metros ancho, metro ... 9.90
SALDO Punto para cortinas, metro ... 2.40
LANAS
SARGAS, metro ... $ 9.50
POPELINAS finas, metro ... 10.00
MARROCAN, metro ... 12.00
GABARDINAS, ancho 140, metro ... 17.50
MUSELINAS anchas, metro ... 12.50
CASIMIRES, metro ... 13.50
CASIMIRES finos, metro ... 18.50
CASIMIRES fantasía, metro ... 17.00
GRAN SURTIDO EN MOLETONES DE FANTASIA
COLCHAS blancas, a ... $ 15.00
COLCHAS color, a ... 15.00
FRAZADAS, a ... 9.50
FRAZADAS buena clase, a ... 14.50
FABRICACION DE ROPA BLANCA
CAMISAS señora ... $ 3.00
CAMISAS señora ... 4.00
CAMISAS señora ... 4.50
CAMISAS bordadas ... 5.40
CAMISAS bordadas ... 6.00
CORPIÑOS señora ... 3.00
CORPIÑOS bordados ... 4.50
CALZONES señora ... 3.00
CALZONES señora ... 4.00
CALZONES bordados ... 5.00
SABANAS crea, 1 plaza ... 8.00
SABANAS crea, 2 plazas ... 12.00
SABANAS crea, 3 plazas ... 18.00
FUNDAS ... 2.00
FUNDAS ... 2.50
BLUSAS blancas ... 6.50
EN SOBRECAMAS
Fabricación especial en todos tamaños y clases.
Por estar próximo el Balance, se liquida gran cantidad de Retazos de todas clases de géneros.
VISITE LA TIENDA
EL TROPEZON - San Diego 690
Para convencerse de las grandes baraturas en todos los artículos

GRANDES REBAJAS EN ARTICULOS PARA COLEGIALES
SOLO POR 8 DIAS
COLCHAS blancas y de color, de 1, 1 1|2 y 2 plazas, c|u. a $ 16, $ 22 y ... $ 26.00
COTI para colchón, adamascado, ancho 1.60, a ... $ 9.80
DAMASCO para mantel, ancho 1.80 ... $ 10.80
SERVILLETAS finas, docena $ 31.00
GRANITE fino, ancho 160. $ 16.50
TOALLAS finas, muchos tamaños, a $ 3.50, $ 4.50, $ 5.50 y ... $ 7.00
PAÑUELOS de mano para caballeros, docena $ 10.80. Para señoras, a ... $ 7.50
Gran lote de lienzos y creas que venderemos por la mitad de su valor.
LANAS
POPELINAS a ... $ 9.80
SARGAS para uniforme, a $ 7.50, $ 9.50 y ... $ 11.00
GABARDINAS ancho 140, calidad muy fina ... $ 28.00
GABARDINAS todos los colores, ancho 1.30 ... $ 16.50
MAROCAIN ancho 100, a. $ 10.80
SEDAS
CHARMEUSSE rica calidad, ancho 1.00 ,a ... $ 38.00
MARROCAIN, ancho 1.00, a. $ 30.00
ESPUMILLA, ancho 1.00, a. $ 16.50
SEDA China ... $ 11.80
ESPONJAS
ESPONJA de un color, 40 colores muy buena calidad, metro a ... $ 3.90
REJILLA muy fina, a ... $ 6.90
FRISE lindos colores, a ... $ 6.80
VARIOS
VELOS, saldo, valían $ 7.50 a $ 3.80
VELOS fantasía, valían $ 9.50, a ... $ 5.40
CEFIRO de hilo, a ... $ 3.40
VICHIES muy finos, ancho 1.20, su precio $ 7.80, a. $ 4.80
CALZADO
Nuestro surtido es el mejor que Ud. puede encontrar en plaza y sus precios puede compararlos con el establecimiento que venda más barato, seguros de que encontrará una economía de un 30 o|o.
Impóngase de nuestros precios antes de gastar mal su dinero.
CASA LLANEZA
SAN DIEGO 394 Y 396
FRENTE AL CONSERVATORIO NACIONAL DE MUSICA

INFORMACIONES CABLEGRAFICAS DE

Quintín Romero partió ayer de Buenos Aires en viaje a Chile

La prensa bonaerense, junto con augurarle éxito en Norte América, califica su viaje, por lo repentino, de "huída del león". — Quintín espera demostrar en Santiago los adelantos que ha alcanzado en su carrera pugilística. — Se manifiesta reconocido de las atenciones que se le dispensaron en Buenos Aires.

BUENOS AIRES 2.—Inesperadamente, partió a Santiago en la combinación de hoy, Quintín Romero.

El viaje lo decidió anoche en el último momento, a consecuencias de una nueva y definitiva negativa de Firpo, para encontrarse con el chileno en el ring.

Romero fué despedido en la estación Retiro por unas pocas personas, que tuvieron noticias de su partida.

Estará en Chile un mes, aproximadamente. Después emprenderá viaje a Nueva York, para cumplir los compromisos que ha contraído con Tex Rickard.

Los diarios de la tarde califican su partida de "huída del león". Comentan desfavorablemente su precipitado viaje, y el no haberlo dado a conocer; pero confían en que el boxeador chileno hará un buen papel en Norte América.—(Especial)

BUENOS AIRES 2.—En el Internacional de esta mañana se embarcó para Chile Quintín Romero, acompañado de su manager señor Echeverría Valdés, y de su entrenador M. Gasquet

Entrevistado, Quintín hizo las siguientes declaraciones al corresponsal de la United Press:

"Aunque tenía ansias de llegar pronto a mi país, deseaba medirme con Firpo; pero considerando que el argentino se demoraba mucho en dar una respuesta para la realización de este encuentro, y como he recibido una ventajosa oferta de Rickard, de los Estados Unidos, he considerado que se me ofrecía una oportunidad para demostrar mis condiciones ante los norteamericanos, para llegar posteriormente a medirme con Dempsey, en un futuro próximo."

Romero no oculta su satisfacción por el buen recibimiento y atenciones que le han dispensado los centros deportivos argentinos, y elogia la excelente preparación general que poseen los deportistas de este lado de la Cordillera.

Quintín abriga la esperanza de demostrar a sus compatriotas, el grado de adelanto que ha logrado últimamente, gracias a la ayuda que se le ha facilitado en todas partes.—(U. P.)

ESPAÑA
Querella contra un catedrático

MADRID, 2.—El Fiscal de la Audiencia ha remitido al Juzgado una querella, contra el catedrático Fernando Ríos que escribió a Primo de Rivera, reproduciendo un telegrama de protesta por el destierro de Unamuno.—(U. P.)

Banquete a unos aviadores militares

MADRID, 2.—El Aero Club banqueteó a los aviadores militares que realizaron el raid de Larache a las Canarias. Presidió el piloto, infante Alfonso de Orleans. Se brindó por los éxitos de la aviación española.—(U. P.)

Fenómeno celeste

ZARAGOZA, 2.—Los vecinos de Alumia están asombrados con el paso de un aerolito, que dejó una extensa estela luminosa.—(U. P.)

ITALIA
En plena campaña electoral

ROMA, 2.— El país se halla en plena campaña electoral. Se realizaron imponentes manifestaciones fascistas, en las que se pronunciaron discursos de presentación de los candidatos.

Los partidos de la oposición terminaron su trabajos.—(U. P.).

La Administración de Fiume

ROMA, 2.— En Fiume se organiza la administración de la comuna. Se nombró prefecto al señor Buragno Didenato.—(U. P.).

El tráfico ferroviario entre Fiume y Agram

ROMA 2.—Se anuncia que con motivo de la reanudación del tráfico ferroviario entre Fiume y Agram, se establecerá en Roma y Budapest un servicio directo con Ancona, donde diariamente llegan vapores que conectan con el expreso de Roma a Fiume. De modo que se establecerá un servicio de comunicaciones entre estos lugares.

El Gobierno garantizará el mantenimiento de estas comunicaciones.—(U. P.)

SE INICIA LA CAMPAÑA ELECTORAL FASCISTA

ROMA, 2.—Hoy se inició en todo el país la campaña electoral fascista.

En todas las capitales de provincias las organizaciones provinciales proclamaron sus candidatos.

En Roma, la proclamación se verificó en el Augusteum, donde las delegaciones de toda la provincia se reunieron en la tarde. Delegaciones de los sindicatos obreros fascistas organizaron desfiles en la ciudad.—(U. P.)

Restos del dirigible "Dixmude"

ROMA, 2.— En Cabo San Marcos unos pescadores encontraron los restos de una bandera francesa, dos motores y otros vestigios, que se suponen que pertenecieron al "Dixmude" y que fueron llevados hasta allí por la corriente.—(U. P.).

Un vapor holandés se vara frente a Ganzirri

MESSINA 6.—Debido al viento y a la fuerte corriente, un vapor holandés, en viaje de puertos australianos a Marsella, con carga variada y cinco pasajeros, encalló frente a la costa de Ganzirri.

Varios remolcadores fueron para auxiliar ese buque; pero sus esfuerzos fueron inútiles y no lograron zafarle. El vapor será descargado en partes antes de que se hagan nuevos esfuerzos para zafarle.—(U. P.)

Los obreros de imprenta celebrarán la Fiesta del Trabajo el 21 de Abril

ROMA 2.—El Sindicato de obreros de Imprenta renunció a celebrar la Fiesta del Trabajo el 1.o de Mayo, aceptando celebrarla el 21 de Abril, aniversario de la fundación de Roma.

Se autoriza a todos los patrones para despedir a los obreros que se abstengan de trabajar el 1.o de Mayo.—(U. P.)

M. POINCARE CONTESTA LAS OBSERVACIONES DE Mr. MAC DONALD

Algunas declaraciones categóricas del Premier francés

LONDRES, 2.— M. Poincaré ha contestado detalladamente y punto por punto a la carta de Mr. Mac Donald, en que este ponía en su conocimiento algunos asuntos que causaban malestar a los británicos.

M. Poincaré manifestó: primero, que Francia no desea el aniquilamiento ni político ni económico de Alemania; segundo, que Francia no tiene propósitos ambiciosos; tercero, que ningún francés razonable ha pensado en la anexión de la menor partícula del territorio alemán; cuarto, que no desea sino lo que está estipulado en el Tratado de Versalles: "nuestros preparativos militares y aéreos—agrega— están destinados únicamente a defendernos contra toda tentativa de revancha alemana"; sexto, que su política respecto de la Pequeña Entente es pacífica; séptimo, que ha ocupado la zona del Ruhr para inducir a Alemania a pagar y que la evacuación se hará se haga, y octavo, que ... zona del Rhin de acuerdo ... Tratado.

Manifiesta la esperanza de que después que los expertos hayan presentado su informe, la comisión de Reparaciones y los Gobiernos aliados, de acuerdo con sus respectivas competencias, examinarán el informe de los expertos para en seguida llegar a una solución rápida y comprensiva y hacer que Alemania lleve a cabo.

"Os agradezco—dice en seguida—vuestra declaración de que consideráis las deudas aliadas ... nadas con las reparaciones ... desear que ambos problemas ... solucionados al mismo tiempo".

Termina manifestando que ... posible imaginarse la separación de Francia y Gran Bretaña.—(U. P.)

PORTUGAL
Se registra un terremoto en varios lugares

LISBOA, 2.— A las siete horas se registró en Benavente, Salvaterra y Abalada, un violentísimo terremoto. Se sintió también en Lisboa, durante tres segundos. No ocasionó daños.—(U. P.).

MARRUECOS
EL RAISULI GRAVEMENTE ENFERMO

MELILLA, 2.— La salud del Raisuli ha vuelto a agravarse. Padece una nefritis agudísima, que contrajo antes de la paz, escondido en las cuevas húmedas.—(U. P.).

RUSIA
LAS ENMIENDAS PROPUESTAS AL TRATADO ITALO - RUSO

ROMA 2.—El corresponsal de "Il Messagero" en Moscou, confirma que las enmiendas propuestas al tratado italo-ruso no tocan todos los privilegios que se garantizan a Italia. No alteran, por ejemplo, los derechos aduaneros de preferencia, que se le han otorgado, ni tampoco las especiales facilidades de tránsito que se le dan entre el mar Caspio y el mar Negro. El hecho de que de este modo se abra una ruta hacia el Oriente a los comerciantes italianos, tiene muy preocupados a los círculos británicos.—(U. P.)

SUIZA
Campeón mundial de jiu-jitsu

LONDRES 2.—El corresponsal de "The Central News Agency" en Ginebra comunica que el campeón europeo de jiu-jitsu Armand Cherpillod, se adjudicó el campeonato mundial después de derrotar al titular, el japonés Itchitaro, por dos caídas contra una.—(U. P.)

La campaña electoral en Italia

En general reina poco interés por las elecciones. —Las listas del Gobierno estarían aseguradas.

(Correspondencia cablegráfica de Camillo Cianfarra, especial para "La Nación")

ROMA, 2.— La prensa fascista, lo mismo que la independiente, admiten que la campaña electoral carece de interés, pero mientras la primera urge a los candidatos para que desenvuelvan una actividad agresiva, la segunda declara que el electorado, en general, se muestra apático, debido a que el mecanismo electoral se presenta en tal forma, que los candidatos del Gobierno se consideran ya de hecho elegidos.

Hasta ahora casi todo el electorado del país está ignorante respecto del programa del Gobierno, pues Mussolini no ha dicho una sola palabra. Otros consideran que el camino general de las elecciones se encargará de demostrar hasta qué punto el país aprueba la pasada labor del Gobierno.

Actualmente se rumorea que el señor Acerbo delineará el programa del futuro Parlamento en un próximo discurso, en el que procurará conquistar simpatías a favor de las listas gubernamentales.

La oposición, por otra parte, está escasa de entusiasmo, pues reconoce que la lucha no le ofrece mayores esperanzas. Estima que el premier Mussolini podrá hacer, sin restricciones de ninguna especie, lo que quiera de la mayoría parlamentaria, cuyos miembros ha seleccionado cuidadosamente y en persona.

La prensa socialista conserva parte de su acostumbrada agresividad, pero reconoce que serán sustituídos un buen número de diputados, especialmente en los distritos rurales.—Cianfarra. — (U. P.).

GRAN BRETAÑA
Churchill resuelto a presentarse como candidato independiente

LONDRES 2.—Mr. Churchill, en una larga declaración, ofreció presentarse como candidato independiente en la próxima elección que para miembro de la Cámara de los Comunes, se llevará a cabo en el distrito londinense de Westminster.

Agregó que no había cambiado de opiniones pero que consideraba el sistema de tres partidos como una anomalía y que, a su juicio, solamente debieran existir constitucionalistas y socialistas. En consecuencia está dispuesto a cooperar con los conservadores para resistir a partido socialista y a sus aliados sean ellos quienes sean.—(U. P.)

FRANCIA
Se confía en llegar a un acuerdo con Gran Bretaña

PARIS 2.—En los círculos oficiales se cifran grandes esperanzas en que el cambio de cartas entre el Premier Poincaré y el Premier Mac Donald inaugure una nueva entente franco-británica. Sin embargo, se hace ver que Mac Donald debe formular a Francia sugestiones prácticas respecto de la posible solución del problema de las reparaciones, lo mismo que respecto de la seguridad de las deudas interaliadas.

También se expresa que, de lo contrario, esas cartas, aunque tienden a restaurar la confianza entre ambas naciones, podrían no traer resultados.

Se considera posible que Mr. Mac Donald insinúe la celebración de una conferencia internacional, con lo cual M. Poincaré estaría de acuerdo, pero insistiría en ella en el punto de vista francés como lo hizo ver en su respuesta a Mac Donald, sosteniendo especialmente que el Tratado de Versalles no debe ser tocado, salvo en lo que pudiera referirse a ciertos detalles de su aplicación.—(U. P.)

ALEMANIA
Los mormones en Alemania

BERLIN, 2.—Los mormones han establecido cuatro congregaciones en Berlín; también las han establecido en Hamburgo, Dresden y otras ciudades, consiguiendo numerosos adeptos.—(U. P.)

Desorden en Jena

BERLIN 2.—Hubo muchos heridos, en Jena, al tratar los comunistas de disolver una manifestación de la organización fascista "jugsturm", en la que el general von der Goltz, muy conocido desde la aventura del Báltico, terminó su discurso con las siguientes palabras, que fueron recibidas con grandes aclamaciones: "Hasta que nos volvamos a ver en la segunda batalla de Leipzig" (refiriéndose a la batalla que libró a Alemania de Napoleón).—(U. P.)

Una victoria del ala izquierda socialista

BERLIN 2.—La Asamblea socialista del distrito de Berlín en que debían ser designados los candidatos al Reichstag, fué una victoria para el ala izquierda del partido.

La Asamblea se disolvió tumultuosamente cuando la dirección del partido, en que dominan los elementos moderados, declaró que no sancionaría la lista aprobada.—(U. P.)

Se inauguró la Feria de Leipzig

LEIPZIG 2.—La feria de Primavera se inauguró con una asistencia de 14,000 exponentes, lo que constituye un record en la materia.

Ha venido compradores de todas partes del mundo, notándose entre ellos a muchos americanos.

Los manufactureros alemanes, al parecer, tratan por todos los medios de reconquistar su comercio exterior y llama la atención tanto la calidad como los precios de sus productos. Los precios son un poco elevados, aun cuando los de algunos artículos, en especial, de ciertas máquinas, están al mismo nivel que antes de la guerra.—(U. P.)

REGIO

Fundo Vendo

EN SAN FERNANDO

500 hactáreas regadas

y, además, extensos lomajes y cerros pastosos y con monte. Inmediato a estación y con suelos bien regados, especiales para trébol, alfalfa, y de grandes rindes en siembras. Espléndidos cierros y caminos. Casa cómoda, moderna, con linda vista y toda clase de edificios valiosos. Deuda Bco. Hip.: $ 230,000. SE GARANTIZA que es la propiedad mejor tenida y acreditada de la zona, y como OCASION se ofrece en el

PRECIO: $ 685,000

Alfredo Tagle Rodríguez

Catedral 1137.—Cas. 3132

Plumeros y Utiles de Aseo

GRAN BARATURA

Avisamos al Comercio, Cuarteles, Hospitales, Fábricas, y a nuestros clientes, que estamos vendiendo un gran surtido de plumeros, escobillones, escobas y toda clase de útiles de aseo, a precios de verdadera baratura.

Antes de comprar le agradeceremos se sirva solicitar muestras y precios a fin de que aproveche de comprar artículos de mucha duración y a precios bajos.

Cedazos de crin por mayor y menor. Se despachan pedidos a provincias.

AGUSTINAS 1778 Y SUCURSAL EN AGUSTINAS 1070, EN MITAD DE LA CUADRA M-3

$ 150

Trajes de Vestón o Sobretodo

SOBRE MEDIDA, CASIMIR NACIONAL, ALTA FANTASIA

Sastrería "Lozano"

CALLE SAN ANTONIO 493

CASI ESQUINA MONJITAS

¡NO CONFUNDIRLA!

LA MODA IDEAL

SASTRERIA

La única Casa que garantiza a Ud. la calidad de sus telas y el corte irreprochable de sus trajes.

TERNOS DESDE $ 200

Bandera 38

ELECTRICIDAD

EMPLEE USTED ENERGIA ELECTRICA

Consulte nuestras

NUEVAS TARIFAS

Para: CALEFACCION, COCINAS, EMPALMES, AVISOS LUMINOSOS, INSTALACIONES AGRICOLAS.

Visítenos o avísenos si desea que nuestro empleado vaya a su casa.

Compañía Chilena de Electricidad Ltda.

Santo Domingo N.o 789 esquina de San Antonio

DEPARTAMENTO DE CONTRATOS — PRIMER PISO

Poleas de Madera

de todas dimensiones

TUBOS DE ACERO para calderos

ESCOBILLONES DE ACERO para calderos

ESCOBILLAS DE ACERO para fundidores

ESCOBILLAS ESPECIALES para limas.

OFRECE EL DEPARTAMENTO DE MERCADERIAS DE

Morrison & Co.

SANTIAGO

LA BONDAD DE LAS

VACUNAS

Contra el CARBUNCLO

QUE PREPARA EL

INSTITUTO BIOLOGICO

de la Sociedad Nacional de Agricultura

está demostrada por la creciente demanda de los agricultores, como lo prueba el siguiente estado de las vendidas:

Año 1921 . .	33,158	Total en 3 años
Año 1922 . .	136,185	366,650
Año 1923 . .	197,307	DOSIS

ORDENES E INFORMES: S. Francisco 2291

Teléfono 58, San Miguel

NOTA. — El dinero que usted pague por estas vacunas no irá al extranjero, sino que quedará en Chile para desarrollar los servicios del Instituto y servir mejor los intereses de la agricultura nacional. M-1.o

GANGAS - INCENDIOS - RECLAMES Y REALIZACION

Este es el lema nuestro: VENDER MUCHO Y VENDER BARATO.

LIQUIDACION ANUAL ANTES DE BALANCE

de todas las mercaderías que OBSEQUIAMOS en favor de nuestros clientes y del público en general. ANOTE usted los siguientes precios y se convencerá de las ocasiones que le brinda la Casa "BLANCO Y NEGRO", SAN DIEGO 412

SASTRERIA

TERNOS en casimir peinado, colores de moda, a ... $	75.00
TERNOS sobre medida en casimir inglés, hechura yanqui o inglesa, forros de primera calidad ... $	120.00
TERNOS medida en casimir café, plomo, azul o negro, pura lana, corte y confección irreprochables, a ... $	135.00
TERNO de medida en gabardina gran moda con corte y materiales de primera, a $	150.00
TERNO medida en casimir lana y seda, colores Alta Fantasía, esmeradamente confeccionado, modelo de última creación, a $	175.00
PANTALONES de fantasía sobre medida, de $ 35 a ... $	28.00
PANTALONES de fantasía, alta novedad, de $ 60 a ... $	45.00
PANTALONES de fantasía, clase extra, casimires muy finos, de $ 120 a ... $	75.00
TERNITOS de niño, desde $ 45 hasta ... $	14.90

CAMISERIA

CAMISAS, rico lienzo con pechera de color, a ... $	5.90
CAMISAS muy durables, todas de color, saldo, a ... $	7.50
CAMISAS con pechera y puños de Royalty, a ... $	7.60
CAMISAS de Madapolán con cuellos y puños de Percalín, a ... $	7.90
CAMISAS todas en Crepé o Tusor, saldo, con cuello y puños, a ... $	9.90
CAMISAS, todas de Terciopelín, doble cuello y puños, alta novedad, a ... $	13.90
CAMISAS de Brillanty, con dos cuellos y puños, Alta Novedad, a ... $	16.90
CAMISAS de color, con dos cuellos, a ... $	9.40
CAMISAS de color, con un cuello, gran fantasía, a ... $	7.40

ARTICULOS DE PUNTO

CALCETINES talón y punta dobles, a ... $	0.90
CALCETINES color café, plomo o azul, a . $	1.20
CALCETINES color café muy finos, a ... $	1.50
CALCETINES negros, "Diamante", suela doble a ... $	1.60
CALCETINES japoneses, colores muy chic, a ... $	1.80
CALCETINES escoceses, calidad óptima, a $	2.80
CALCETINES hilo mercerizado, suela doble, desde $ 6.50 hasta ... $	3.40
CALCETINES de seda, clase superior, desde $ 5.20 hasta ... $	10.00
MEDIAS "Negrito", talón y punta doble a $	1.20
MEDIAS negras "Diamante", muy durables, a ... $	1.50
MEDIAS "Mónix", suela doble, varios colores a ... $	2.20
MEDIAS espumilla, colores champagne, plomas, café o negras, a ... $	3.50
MEDIAS de seda en colores de alta novedad, desde ... $	4.90
CAMISETAS punto Malla, a ... $	2.10
CAMISETAS punto Gloria, a ... $	2.90
CAMISETAS punto hilo, a ... $	3.90
CAMISETAS punto Maco, muy finas, a ... $	4.40
CAMISETAS calidad extra, a ... $	6.90
CALZONCILLOS punto "Maco", a ... $	4.90
CALZONCILLOS de punto "Jumel" a ... $	5.90

Además, liquidamos Camisetas y Calzoncillos de punto afranelados, Inglesas, Trecopp, Yumel, Maco, Hilo y Seda a precios jamás vistos.

VARIOS

CUELLOS de Sports de Granita, saldos a $	0.50
CUELLOS almidonados, forma de moda, saldos, a ... $	0.90
PROTECTORES de puños, artículo muy fino, a ... $	0.40
COLLERAS para puños artículo de gran duración, a ... $	0.50
CORBATAS tejidas, regalo, desde ... $	1.90
CORBATAS de Seda, a ... $	1.90
CORBATAS de fantasía, a ... $	2.90
CORBATAS muy finas lindos colores, a ... $	3.40
CORBATAS alta fantasía, preciosos dibujos, desde $ 5.60 a ... $	14.00
SUSPENSORES con elásticos, desde ... $	3.40
PAÑOS de cara, felpudos, desde ... $	1.90
SOMBREROS de brin de hilo, desde ... $	2.20
SOMBREROS de paja Canotier, ala triple $	7.90

No olvide estas réclames que le ofrece la Casa BLANCO Y NEGRO.

Acuda a ver sus vidrieras y se convencerá de que son verdaderas oportunidades y regalo que le ofrece:

NOTA.—LIQUIDAMOS UNA PARTIDA DE TERNOS PARA CABALLEROS Y JOVENES, DESDE $ 60.—

BLANCO Y NEGRO

412 - SAN DIEGO - 412

DE NUESTROS CORRESPONSALES ESPECIALES, VIA EASTERN Y ALL AMERICA CABLES INC., Y DE "THE UNITED PRESS"
LOS ORIGINALES DE TODOS LOS CABLEGRAMAS QUE SE INSERTAN EN ESTA SECCION, ESTAN A DISPOSICION DEL PUBLICO EN ESTA IMPRENTA

ESTADOS UNIDOS

El primer negocio de Stinnes en Estados Unidos

NUEVA YORK 2.—Hugo Stinnes ha dado término a su primer negocio de transacción en los Estados Unidos, anunciando que ha comprado los derechos de uso del procedimiento Deicasting.

Esa compra otorga a Hugo Stinnes el derecho de emplear ese procedimiento en cualquier país europeo o americano.—(U. P.)

La Doctrina Monroe del Trabajo

WASHINGTON, 2.—El presidente de la Federación Obrera Americana, Mr. Samuel Gompers, manifestó al corresponsal que la Confederación Obrera Panamericana está próxima a realizar uno de sus propósitos, o sea, la declaración de la Doctrina Monroe del Trabajo.—(U. P.)

¿CONTESTARA Mr. COOLIDGE LA PREGUNTA DE CARAWAY?

WASHINGTON, 2.—Se cree que el Presidente Coolidge podrá en breve contestar las insinuaciones que se han hecho en el Senado, de que está implicado, en alguna forma, en la intriga del escándalo petrolero la última de las cuales fué la pregunta del senador Caraway, quien dijo que deseaba saber si el Presidente estaba en comunicación con Mac Lean.

La mayoría de esas preguntas tienen su fundamento en un telegrama enviado a Mr. Mac Lean en que se decía que el "principal" había declarado que no habría renuncias.—(U. P.)

Las víctimas de la explosión de Nixon

NIXON (New Jersey), 2.— Aún no se sabe con exactitud el número de los muertos causados por la explosión porque varios de los heridos desaparecieron inmediatamente después de la explosión, siendo trasladados a sus respectivas casas, pero se cree que son cerca de veinte.

Las usinas Nixon se dedicaban a la extracción de los explosivos contenidos en dos millones de granadas que quedaron sin uso después de la guerra, con el objeto de fabricar nitrato de amonio y dedicarlo a la manufactura de fertilizantes.

Una causa desconocida, que tal vez no llegará nunca a descubrirse, pues todos los que estaban cerca, perecieron, produjo la explosión.—(U. P.)

DEMPSEY NO ESTA GRAVE

NUEVA YORK, 2.—Jack Kearns ha desmentido los rumores referentes a la gravedad del estado de Dempsey diciendo: "Es lo único que puede esperarse cuando un lote de irresponsables habla de algo que no conoce. El campeón estará, con seguridad, de alta el Martes a más tardar.—(U. P.)

Roxas refutará la exposición de Mr. Weeks

CONTRA LA INDEPENDENCIA DE LAS FILIPINAS

WASHINGTON 2.—Como respuesta a la oposición del Secretario de Guerra, Mr. Weeks, a la independencia de las islas Filipinas, el delegado de esas islas, señor Roxas, presentara al Comité Senatorial, probablemente mañana, una declaración en que manifestará que la promesa de independencia que figura en la ley Jones es un convenio sagrado entre los Estados Unidos y las islas Filipinas, negando, además, que la situación de las islas las exponga a una agresión.

Acusará, además, al general Wood de haber anulado la autonomía legal.

La competencia por la Copa Davis

WASHINGTON 2.—Se anuncia que el Presidente Coolidge, el 17 de Marzo inaugurará oficialmente la competencia de tennis por la Copa Davis, haciendo el primer servicio. Asistirán miembros del Cuerpo Diplomático, con carácter oficial. Numerosos países participarán en esta importante competencia.—(U. P.)

Continúa la labor de los bomberos en Nixon

NIXON, 2.— Los bomberos continúan combatiendo el incendio, a pesar de que este estaba ya dominado al amanecer, pues temen que una nueva explosión ponga en peligro el arsenal de Compraritan.— (U. P.)

Ola criminal en Filadelfia

FILADELFIA 2.— La ciudad está invadida por una ola criminal sin igual desde la campaña de eliminación iniciada por Mr. Butler.

Ayer hubo seis encuentros, en los que se cambiaron numerosos disparos entre la policía y los bandidos, fuera de numerosos asesinatos y duelos a revólver.

La policía trabaja sin descanso, y el comisario Mr. Butler ha ordenado a sus agentes "disparar a mugrto".—(U. P.)

¿QUIEN SERA EL NUEVO MINISTRO DE MARINA?

WASHINGTON 2. — Informaciones recogidas en la Casa Blanca hacen saber que el Presidente Coolidge anunciará esta semana el nombre del sucesor de Mr. Denby en el Ministerio de Marina.

El Presidente vacila entre dos o tres candidatos, pues desea designar una persona honradísima; pero, hasta ahora, no ha dado, ni siquiera a sus consejeros más íntimos, indicio alguno que permita adivinar el nombre del futuro Ministro de Marina.—(U. P.)

La última esperanza de los adversarios del arrendamiento de Muscle Shoals a Ford

WASHINGTON 2.—Los adversarios del arrendamiento de la Planta de Muscle Shoals a Mr. Henry Ford están organizando su última resistencia, antes de la votación que se verificará el Martes y confían en lograr que se reduzca a cincuenta años en vez de ciento el plazo de la concesión, colocando, además, las actividades de Mr. Ford bajo el control de la Comisión de Poderes.

El debate será limitado a diez horas.—(U. P.)

Hoy se iniciará la investigación de las actividades de Mr. Daugherty

WASHINGTON 2.—El Comité designado de acuerdo con lo estipulado en la moción Wheeler, que fué aprobada ayer por el Senado, se reunirá mañana. Su plan de investigación para imponerse de las actividades de Mr. Daugherty se iniciará con el interrogatorio del jefe de la oficina de investigaciones del Departamento de Justicia, Mr. W. J. Burns, que, según se dice, tendrá relaciones con los implicados en el escándalo de Teapot Dome.—(U. P.)

Mr. Daugherty se alegra de la aprobación de la moción Wheeler

MIAMI (FLORIDA) 2.—El Procurador General, Mr. Daugherty, ha manifestado que se alegra de la aprobación de la moción Wheeler en el Senado y que deseaba que la investigación se realizara cuanto antes, para dejar en claro su conducta.—(U. P.)

AUMENTA LA IMPORTACION DE ALIMENTOS EN GRAN BRETAÑA

WASHINGTON 2.—Un análisis de las importaciones británicas de artículos alimenticios, realizado por el Departamento de Comercio, indica que aumentará este año.

El año pasado se notó un pronunciado aumento en las importaciones de carne procedentes del Canadá, de la República Argentina, como también de otros productos originarios de la América del Sur.—(U. P.)

ARGENTINA

Interés por el match Firpo - Spalla

BUENOS AIRES, 2.—Aumenta el interés por presenciar el match Firpo-Spalla, que, como se ha anunciado, se realizará el 7 del presente. Contribuye a aumentar este interés el entusiasmo con que ambos campeones prosiguen sus trabajos de entrenamiento.—(U. P.)

Oficiales del Ejército a las olimpiadas de París

BUENOS AIRES, 2.— Como se lo pidiera el Comité Olímpico Argentino, el Ministerio de Guerra autorizó la participación de los oficiales del ejército en las Olimpíadas de París.—(U. P.).

Raid aéreo en el circuito de la provincia

BUENOS AIRES, 2—Con éxito prosigue la realización del circuito aéreo de la provincia el aviador Guillermo Hilcoat. Ha recorrido ya 684 kilómetros, desde ayer a las seis. Hoy continuó su vuelo.—(U. P.)

RAID EN MOTOCICLETA A SANTIAGO

BUENOS AIRES, 2.—Mañana partirán, con el fin de transponer la cordillera y llegar a Santiago, en motocicletas, los deportistas Pedro Parallo, Celerino Bello, José Más y Pedro Más, empleando dos motocicletas. Patrocina el raid el Moto Club Argentino.— (Especial).

Las festividades de Carnaval

BUENOS AIRES, 2.—Con extraordinaria alegría se ha iniciado la celebración de las festividades de Carnaval. Se han realizado con brillo los corsos vecinales, especialmente en la Avenida de Mayo. Los bailes se han verificado con gran lucimiento. Los teatros se han visto concurridísimos.—(Especial).

Sobre el destierro de Unamuno

BUENOS AIRES 2.—Varios miembros de la colectividad española telegrafiaron a Primo de Rivera, manifestándole que se han sorprendido ante la audacia de la colectividad gallega, grupo español republicano, que le telegrafió, en nombre de la colectividad, protestando contra el destierro de Unamuno.

Afirman en su comunicación, que la mayoría de los españoles residentes en Argentina, aplauden el proceder del Directorio Español, que sanea la vida pública, exigiendo por igual respecto a los poderes.—(U. P.)

Las elecciones de ayer en algunas provincias

BUENOS AIRES, 2.—Se realizaron hoy en perfecto orden las elecciones de diputados y senadores en las provincias de Buenos Aires, Córdoba, San Luis, Mendoza, Entre Ríos, Santa Fé, Tucumán y Corrientes. El Domingo 23 se realizarán en la capital federal.—(Especial).

ARSENOGLOBINA (18)
contra la tuberculósis en sus principios.

INFORMACIONES DEL INTERIOR (DE NUESTROS CORRESPONSALES)

TALCA

Clases en las escuelas primarias

TALCA, 1.o—De acuerdo con las disposiciones que hay al respecto hoy Lunes se dará principio en las escuelas públicas del departamento al período de clases.

Estado de la viruela

TALCA, 1.o—En estos últimos días no se ha notado variación apreciable en el estado de la epidemia de viruela.

Existen actualmente 9 enfermos en el Lazareto, casi todos ya convalecientes.

ÑUBLE

Homenaje a Magallanes Moure

CHILLAN, 1.o—Se realizó ayer tarde la velada de arte en homenaje al poeta Manuel Magallanes Moure.

La parte musical a cargo de la señora Sofía Valderrama de Astroza, de la señorita Rebeca San Martín y de los señores Jorge Walter y Emilio Pastene, se desarrolló en forma satisfactoria.

Don Enrique Sepúlveda, rector del Liceo de Rancagua, disertó sobre la significación que tenía esta sesión y aplaudió la iniciativa de los jóvenes al fomentar el amor al arte.

A continuación, don Orlando Lagos Pinto hizo el elogio de Magallanes Moure.

Un robo

CHILLAN, 1.o—Ayer fué víctima de un robo la Joyería London, ubicada en pleno centro comercial.

VALDIVIA

Estación radiotelefónica

VALDIVIA, 1.o—Se informa que una casa instaladora de aparatos radiotelefónicos con sede en Buenos Aires, proyectaría instalar en breve en esta ciudad, Osorno y Puerto Montt una estación trasmisora.

CAUTIN

LA BRIGADA SANITARIA SIGUE A TRAIGUEN

ATIENDE NUMEROSOS ENFERMOS Y DA CONFERENCIAS

TEMUCO, 1.o—Durante el segundo día de estada en Temuco la Brigada Sanitaria tuvo un trabajo bastante intenso.

La exposición objetiva continuó en la estación de los Ferrocarriles prestando sus útiles demostraciones a la concurrencia que como el día anterior fué numerosa.

Durante todo el día el personal médico y técnico lo dedicó para la atención y examen de soldados del Regimiento Tucapel, obreros de la Empresa de los Ferrocarriles y otras reparticiones. Los exámenes de sangre y con los Rayos X fueron numerosos.

Durante el día de hoy se continuó atendiendo de preferencia al público y a los empleados de los Ferrocarriles.

El público ha manifestado interés por conocer de cerca los métodos puestos en práctica por la Brigada, pues las conferencias explicativas y objetivas que se han venido desarrollando en el Teatro Temuco han tenido un lleno completo.

El regreso de la Brigada al Norte se efectuará esta noche en el tren especial en que viaja, dirigiéndose desde Temuco a Traiguén para luego seguir a Angol y Concepción, ciudad en la que se detendrá algunos días prosiguiendo en seguida su itinerario.

Grandes Oportunidades

DE COMPRAR BARATO LAS OFRECE POR TODA LA SEMANA

LA CASA "EL SOL"

21 DE MAYO 615

SEDAS

CREP Circuit, valía $ 35 a.	$ 23.80
CREP Georgette, pura seda, en 100 ctms., el metro, a.	13.80
CREP Scharp, en 100 ctms., valía $ 38, rebajado el metro a.	20.00
JERSEY en pura seda, 160 de ancho, valía $ 95, rebajado el metro a	60.00
CREP estilo Egipcio, pura seda, el metro a.	36.00
FOULARD para batas, en 100 ctms., valía $ 29, rebajado el metro a	22.80
PONGE especial para capa interior, en 75 ctms. de ancho, valía $ 12.60, a.	9.90
LIBERTY en todos colores, en 100 ctms., valían $ 40, rebajados el metro, a.	28.00
MARROCAIN pura seda, en 100 centímetros, valían $ 48, rebajado el metro a.	36.80
VELO Granadina para lutos, en 75 ctms., el metro a.	16.00
VELOS pura seda, en todos colores, en 100 ctms., el metro a.	14.80

LANAS

GABARDINA pura lana, en 90 centímetros, el metro, a.	$ 6.00
POPELINA en 100 ctms., valía $ 16, rebajado a.	10.80
MARROCAIN en 100 ctms., valía $ 16, rebajado a.	10.90
POPELINA en 130 ctms., valía $ 34, rebajado a.	22.80
POPELINA en 110 ctms., fantasía, rebajada a.	18.90
CASIMIR en 135 ctms., cuadritos negros y blancos, a.	11.50
TERCIOPELO de lana importado, a	16.00
TERCIOPELO de lana importado, en 140 ctms.	19.50
PERTINA de lana importada, en 150 ctms.	21.90
GAMUZA de lana importada, en 140 ctms.	18.10

SOBRECAMAS

EN RASO, 160 por 2, c|u.	$ 48.00
EN RASO, 150 por 190, c|u.	38.00
EN CRETONA, 140 por 180, c|u.	24.00
COLCHAS blancas, colegial, c|u.	15.00
COLCHAS blancas, 1 1|2 plaza, c|u.	22.00
COLCHAS en piqué, 2 plazas, c|u.	34.00
FRAZADA de lana, 1 1|2 plaza.	36.00
FRAZADAS de algodón, c|u. desde	8.00

Los artículos de verano los vendemos con un 50 por ciento de rebaja

CASA "EL SOL"

21 DE MAYO 615

González Soffia y Cía.

Línea de Vapores rápidos de Pasajeros

'Antofagasta' — Para San Antonio, Huasco, Taltal, Antoragasta, Tocopilla, Iquique y Caleta Buena. El MARTES 4 DE MARZO, A LAS 8 P. M.

"Chile" — Para San Antonio, el Miércoles 5, donde recibirá carga para Valparaíso, Coquimbo, Huasco, Caldera, Taltal, Antofagasta, Mejillones, Tocopilla, Iquique y Arica. De Valparaíso para el Norte saldrá el VIERNES 7 DE MARZO, A LAS 7 P. M.

"TALTAL" — Para Talcahuano el VIERNES 7 DE MARZO, A LAS 7 P. M.

"PERU" — Para Coquimbo, Huasco, Caldera, Taltal, Antofagasta, Mejillones, Tocopilla, Iquique y Arica. El VIERNES 14 DE MARZO, A LAS 7 P. M.

POR FLETES, PASAJES Y DEMAS PORMENORES, VERSE CON

RODRIGO DONOSO G., Alessandri 237-B., Santiago — GONZALEZ, SOFFIA y Cía., Blanco 203, Valparaíso

4-M.

Soc. Anón. Com. Braun & Blanchard

SERVICIO DE VAPORES

"VALDIVIA" — De VALPARAISO, el 4 de Marzo, para: Corral en derechura.

TARAPACA — De VALPARAISO, el 3 de Marzo, para: Coquimbo, Caldera, Chañaral, Antofagasta e Iquique.

CHILOE — De VALPARAISO, el 7 de Marzo, para: San Antonio, Talcahuano, Tomé, Coronel, Corral (Valdivia), Puerto Montt, Castro y Punta Arenas.

SANTIAGO — De VALPARAISO, el 7 de Marzo, para: Puerto Montt, con escala en Lota. Oportunidad para conocer el Lago Llanquihue, los Canales e Isla de Calbuco y otros hermosos parajes. Precios reducidos.

Servicio regular de pasajeros y carga a Buenos Aires

TARAPACA — Este espléndido vapor, ex "Presidente Mitre", con magníficas comodidades para pasajeros, saldrá de VALPARAISO el 15 de Marzo, para: San Antonio, Tomé, Talcahuano, Coronel, Corral (Valdivia), Puerto Montt, Punta Arenas y Buenos Aires. Oportunidad para trasladarse a Buenos Aires, conociendo los Canales magallánicos, considerados sin rival en el mundo por su belleza panorámica. Precios reducidos.

SANTIAGO: AUGIER, BENAVIDES y Cía., Bandera 180 — VALPARAISO: BLANCO 957 - 959, Teléf.: Inglés 2747, Nacional 261

P. S. N. C.

VAPORES PARA EUROPA

OROYA (1) 8 Mar. 1 P. M. — Para Antofagasta, Mejillones, Iquique, Arica, Mollendo, Callao, Balboa, Cristóbal, Habana, Coruña, Santander, La Pallice y Liverpool.

ORCOMA, 5 Abril 1 P. M.

"ORTEGA" 19 Abril 1 P. M.

ORIANA, Vía Estrecho de Magallanes. Saldrá de Valparaíso el 20 DE MARZO, a las 3 P. M.

(1) El OROYA hará escalas adicionales en JAMAICA y BERMUDA.

VAPORES PARA NUEVA YORK

GRANDES REBAJAS DE PRECIOS

Ebro 28 de Marzo
Essequibo 23 de Abril
Ebro 21 de Mayo
1 P. M. — Para Antofagasta, Iquique, Arica, Mollendo, Callao, Salaverry, Paita, Balboa, Cristóbal, Habana y Nueva York.

The Pacific Steam Navigation Company

AGUSTINAS 1017 — SANTIAGO — CASILLA 536

Sub-agentes: Transportes Unidos, Estado esquina Delicias; Expreso Villalonga, Agustinas 640.

GRACE LINE

"SANTA TERESA", 5 DE MARZO

Saldrá de Valparaíso, a la 1 P. M.

Gran rebaja en los precios de pasajes a Nueva York

PROXIMAS SALIDAS: "SANTA ANA", Marzo 19; "SANTA ELISA", Abril 2; "SANTA LUISA", Abril 16

SOLICITEN PORMENORES DE LOS AGENTES.

GRACE Y Cía. (Chile) S. A.

HUERFANOS 1087, SANTIAGO

The Royal Mail Steam Packet Company

SERVICIO RAPIDO DE — LUJO DESDE — Buenos Aires a Europa

Próximas salidas de los afamados vapores A.

"ALMANZORA" 15,331 toneladas, 18 DE MARZO.
"ANDES" 15,620 toneladas, 3 DE ABRIL.
"ARLANZA" 14,930 toneladas, 17 DE ABRIL.
"AVON" 11,000 toneladas, 1.o DE MAYO.
"ALMANZORA" 15,500 toneladas, 15 DE MAYO.
"ARLANZA" 10,530 toneladas, 22 DE MAYO

Próximas salidas de la Línea D.

"DARDO" 9 Mayo "DESNA" 28 de Marzo
"DESEADO" 14 Marzo "DEMERARA" 11 de Abril

Rebajas en boletos de ida y vuelta con descuento adicional para familias. Hay camarotes de 1, 2 y 3 camas, y también combinaciones de departamentos de lujo con baño privado y toda clase de comodidades.

Viajes de llamada desde varios puntos de Europa, Siria y Turquía.

The Pacific Steam Navigation Company

CASILLA 536.— SANTIAGO.— AGUSTINAS 1017

SUB-AGENTES. Compañía Expreso Villalonga y Compañía Transportes Unidos

Compañía Sud-Americana DE VAPORES

SERVICIO DIRECTO RAPIDO A NEW YORK

en 18 días, con escala en Antofagasta, Iquique, Callao, Payta y Cristóbal. PROXIMAS SALIDAS

"TENO" — Viernes 15 de Marzo, a las 4 P. M.

"ACONCAGUA" — Sábado 12 de Abril, a la 1 P. M

EL PASAJE A NUEVA YORK VALE 250.00 DOLARES EN PRIMERA CLASE Y 110.00 EN INTERMEDIA; A CRISTOBAL, 150.00 Y 55.00 DOLARES, RESPECTIVAMENTE

SERVICIO A GUAYAQUIL

con escalas en Coquimbo, Antofagasta, Gatico, Tocopilla, Iquique, Caldera, Buena, Arica, Ilo, Mollendo, Chala, Pisco, Tambo de Mora, Callao, Salaverry, Pacasmayo, Eten, Pimentel, Payta y Guayaquil. PROXIMAS SALIDAS:

"HUASCO" — Viernes 7 de Marzo, a las 4 P. M.

"IMPERIAL" — Viernes 21 de Marzo, a las 4 P. M.

SERVICIO A PIMENTEL

con escalas en Coquimbo, Huasco, Caldera, Chañaral, Taltal, Antofagasta, Iquique, Pisagua, Arica, Ilo, Mollendo, Lomas, Pisco, Cerro Azul, Callao, Huacho, Supe, Huarmey, Casma, Sarranco, Chimbote, Salaverry, Pacasmayo, Eten y Pimentel. PROXIMAS SALIDAS:

"CACHAPOAL" — Viernes 14 de Marzo, a las 4 P. M.

"MAIPO" — Viernes 28 de Marzo, a las 4 P. M.

TARIFA REDUCIDA EN LOS PASAJES DE CAMARA DE LAS LINEAS A GUAYAQUIL Y PIMENTEL, ENTRE PUERTOS CHILENOS: ANTOFAGASTA, $ 125; IQUIQUE, $ 171; ARICA, $ 192

Al solicitar un pasaje es indispensable la presentación del certificado de vacuna

WESSEL DUVAL & Cía.

Huérfanos esq. Morandé, Agentes

COMPAÑIA TRANSPORTES UNIDOS Estado esquina Delicias, Sub-Agentes

GUIA DE DESPACHADORES DE ADUANA

CASTRO y ANDREWS
Facilidades en derechos de aduana.
Serrano 22.— Casilla 732
VALPARAISO
COLIN L. CAMPBELL
Bandera 620. — SANTIAGO

Pretot Fontaine y Cía.
Blanco 951. — Casilla 32
VALPARAISO

Pedro Santibáñez
SERRANO 69. — CASILLA 200
VALPARAISO

HERNAN VIGIL
VALPARAISO
Agente General de Aduanas
SERRANO 169

WIEGAND & Co.
VALPARAISO
Blanco 891. — Casilla 32
SANTIAGO
Bandera 547. — Casilla 457

AVISOS DE VAPORES

VAPOR RAPIDO AL NORTE

El rápido vapor nacional de pasajeros, con instalación inalámbrica MARCONI

AMERICA

Capitán Carlos Núñez, saldrá el Miércoles 5 de Marzo a las 5 P. M., para Coquimbo, Huasco, Caldera, Taltal, Antofagasta, Tocopilla, Iquique, Caleta Buena y Arica.

Recibe carga desde el Lunes 3 de Marzo, en lanchas particulares y de la Compañía.

El vapor tiene espléndidas comodidades para pasajeros en 1.a y 3.a clase. Con alumbrado eléctrico durante toda la noche.

Por fletes y demás pormenores, verse con

ARTIGAS, RIOFRIO Y Cía. Teléf Ing. 2730 — Cochrane 895 y Blanco frente a Cía. S. A. de V. Valparaíso

ARTIGAS y ARAYA AGENTES Galería Alessandri N.o 13-A Santiago

Sociedad Marítima y Comercial R. W. James y Cía.

LINEA DE VAPORES RAPIDOS DE PASAJEROS

"PRESIA" Saldrá para Coquimbo, Huasco, Caldera, Taltal, Antofagasta, Mejillones, Tocopilla, Iquique y Arica el MARTES 4 DE MARZO A LAS 6 DE LA TARDE.

"FLORA" saldrá para Talcahuano, Lota, Corral y Tomé el DOMINGO 2 DE MARZO A LAS 4 DE LA TARDE.

Por fletes, pasajes y demás pormenores verse con:

SOCIEDAD MARITIMA Y COMERCIAL R. W. James y Cía. Blanco 1014.— Tel. Ing. 2652 VALPARAISO

LUIS A. GONZALEZ C. Bandera 152 SANTIAGO

3-M.

EL IMPUESTO DE LA RENTA Y LA PREVISION SOCIAL

ESTA LEY, EN RELACION CON EL AHORRO Y LA ECONOMIA PRIVADA, ES INACEPTABLE. DESTRUYE LA OBRA CONSTRUCTIVA DEL BIENESTAR ECONOMICO.

INTERESANTES DECLARACIONES DEL SECRETARIO DE LA CAJA DE AHORROS DE SANTIAGO

Ayer nos hemos acercado a don Julio Molina Núñez, secretario-abogado de la Caja de Ahorros de Santiago, cuya versación en materias de Legislación Social es reconocida.

—Consideramos que podría darnos alguna opinión interesante sobre la Ley de la Renta en relación con la previsión social y el ahorro.

El accede gentilmente a nuestros deseos, y dice:

—La Ley de Impuesto a las Rentas, en relación con el ahorro y la economía privada en general, es sencillamente inaceptable.

—Parece calculada para frustrar toda iniciativa en materia de propiedad individual y familiar.

Desde este punto de vista, la Ley es absurda, pues ha sido dictada en desmedro de los servicios de bienestar social ya establecidos en Chile y, lo que es más grave, dificultará y retardará el avance de lo que en otras ocasiones hemos denominado obras de "socialismo institucional", o sea creación de instituciones o servicios en beneficio del pueblo o de la clase media.

Nuestro interrogado acentúa sus ideas, y expresa:

—Parece increíble que se haya gastado tan insistido empeño en dictar una ley negativa, que nada crea, y que, por el contrario, destruye o entorpece la obra constructiva del bienestar económico de una gran porción de conciudadanos.

Pedimos al señor Molina Núñez que desarrollara con mayor amplitud este concepto. Nos dijo:

—Con mucho gusto. Desde luego, la ley cercena los salarios y los sueldos de los empleados públicos y particulares superiores a $ 2,400 anuales, en un 2 o/o. Esto es simplemente una rebaja en las remuneraciones, que gravará de un modo efectivo y sensiblemente a las clases media y popular, es decir a esa gran masa de nuestra población.

De esto fluirán consecuencias perniciosas para el desarrollo de la previsión social en nuestro país. En primer término, sobrevendrá un desahorro en las economías de carácter estable por acumular en las Cajas de Ahorro y especialmente en las Cajas de Ahorros de Empleados Públicos, en donde los empleados públicos hacen imposiciones voluntarias de un 5 por ciento de sus sueldos, y también en la Sección Ahorro de la Caja de Retiro de los Ferrocarriles, en la cual los obreros y empleados pueden hacer depósitos voluntarios aparte del descuento forzoso del 5 por ciento que experimentan sus sueldos y salarios para la formación de sus fondos de retiro.

Por otra parte, en vez de extender el régimen de retiros, ya establecido en muy buena forma para el personal de Ferrocarriles del Estado, a los empleados públicos del orden civil, y también en lo posible a los empleados y obreros de las industrias y del comercio en general, se ha procedido en sentido inverso al gravar los sueldos y salarios con un impuesto.

Como es sabido, el régimen de retiros, que tiene por objeto asegurar la formación de un capital y renta para todo empleado u obrero, se establece a base del descuento de tres, cuatro o cinco por ciento, que se deposite en una Caja de Retiros y de Previsión Social, en cuenta especial a nombre de cada obrero o empleado. Cada cuenta es incrementada o bonificada con otra suma que mensualmente asignan a cada cuenta individual el Estado, o los patrones o empresarios.

No hay derecho, agrega nuestro interrogado, para proceder en sentido inverso, esto es, para establecer primeramente un impuesto, por pequeño que él sea, en los sueldos y salarios, si antes no se han establecido esas cajas de retiros o Institutos de Previsión, en donde se acumulen los descuentos obligatorios: pero en una cuenta personal de propiedad de cada empleado u obrero.

Primeramente fundemos el bienestar económico de cada ciudadano, e impongámosle un impuesto o descuento forzoso, pero en beneficio de él mismo. Hecha esta obra institucional, establézcase impuestos sobre los sueldos y salarios en favor del Fisco.

Y la ley ha empezado al revés. En lugar de hacerse obra constructiva, de haber creado hace cincuenta años Cajas de Retiros e institutos de previsión popular a profusión, se cohartan o retardan las verdaderas obras de bienestar social, o se amaga la vida de las ya existentes, en vez de estimularlas y colocarlas en vías de un mayor desarrollo y prosperidad.

La Ley de Impuestos a las Rentas no es la obra de estadistas que dominen todos los complejos aspectos económicos de la Nación, y lo que es más sensible, al dictarla, se ha prescindido de los resortes y mecanismos que la ciencia social moderna ofrece para labrar de una manera efectiva el bienestar de los empleados y obreros, tanto públicos como particulares, y sus familias.

—Parece increíble, agrega, que entre la representación demócrata y socialista de la Cámara de Diputados no hubiese un sólo representante de pueblo, — fórmula verbal que a veces suena a ironía, — que en la última legislatura alzase su voz para imponer un programa completo de legislación social que levante el nivel moral y económico de nuestro pueblo, y que comprenda las condiciones de alimentación, y vestido, las de habitación, las de regulación de sueldos y salarios, y las de constitución de ahorro, del seguro y en una palabra, de la previsión para la vida y la muerte de cada jefe del hogar.

Se perdieron tres años más de vida republicana, — otra frase vieja que suena a ironía, — prosigue nuestro entrevistado, — sin que se avanzase un paso por el único camino que señalan las necesidades de la época actual el de la socialización, el de socialismo positivo e institucional, el del progreso y mejoramiento del individuo, consciente, libre, amplio no agobiado por un estado excesivamente gravoso o autoritario.

En cambio, esa legislatura de tres años quedó señalada con dos imborrables marcas de fuego: un ampuloso plan de reformas constitucionales que sólo ofrecen un mejoramiento nominal y aparente, y una ley de impuesto a las rentas que gravitará con un nuevo peso sobre el eterno gran huérfano: el Pueblo.

—¿Y qué remedios propone usted, señor Molina Núñez, a la ley que le merece críticas tan acerbas?

—1.o Ante todo, nos dice nuestro entrevistado, — hay que suprimir el impuesto sobre los sueldos, jornales, salarios, y pensiones de jubilación y montepío, — cualquiera que sea su cuantía, porque ese impuesto al trabajo personal y al mendrugo de la vejez, no es sino una burda rebaja de las raciones pecuniarias que generalmente constituyen un mínimum de subsistencia, y porque el sueldo o salario es en la mayoría de los casos la única base del ahorro, sea éste voluntario u obligatorio.

2.o E. ahorro en numerario, — el ahorro propiamente tal, que se forma meritoriamente por la acumulación de pequeñas cantidades de dinero, — no debe ser objeto jamás de impuestos que abaten su generación metódica, y constante. Y ello por una razón muy sencilla: el simple ahorro, el modesto ahorro, es la base de las fortunas, de la formación de los capitales, y está destinado a alimentar todo servicio o beneficio de previsión y de bienestar social, como la constitución de pensiones de retiros y de rentas vitalicias y la adquisición de bonos de ahorro y de renta, así como la compra de bienes raíces y la construcción de casas-habitación con facilidades de pago mediante dividendos mensuales: los seguros de vida, sean voluntarios u obligatorios, y otros beneficios análogos.

3.a También debe suprimirse toda contribución o impuesto sobre los bienes raíces que se adquieran con facilidades de pago por intermedio de instituciones sociales, como son las Cajas de Ahorros y de Retiros. Esta forma especial del simple ahorro, que en otra ocasión he denominado "ahorro hipotecario", constituye una obra social cuyo período de generación no debe ser entorpecido con la gabela de un impuesto, por el mismo interés social que existe de rodear al inmueble privilegio de no ser embargable por terceros mientras haya deuda pendiente, ni divisible mientras dura la menor edad de los hijos del adquiriente.

4.a En vez de establecer impuestos contra el ahorro, el Estado y las instituciones sociales por cuyo intermedio se realiza, debieran propender a su difusión y auge, estimulándolo con premios de constancia en el ahorro y con bonificaciones de las tasas de intereses según tarifas diferenciales en favor de los pequeños depósitos, sistema que tienen establecido las Cajas de Ahorros del Japón y algunas de las de Francia.

Debe, pues, protegerse la gran obra del ahorro nacional, por medios análogos al empleado por el proteccionismo infantil de las industrias, y que consiste en auxiliarlas en su origen o iniciación para asegurar su desarrollo y vida propia.

Estoy de acuerdo en gravar las rentas que produce el capital propiamente dicho, como ser un fondo de retiro o un seguro ya formado, o un bien raíz, cuya deuda hipotecaria está íntegramente pagada; pero jamás en el período de gestación de un capital o del desenvolvimiento de un mecanismo generatriz de un beneficio pecuniario tendiente a asegurar la vejez de un individuo o el futuro de su familia.

En consecuencia, — terminó nuestro amable interlocutor, — soy de opinión que deben ser derogadas las disposiciones de la ley del impuesto a las rentas que pugnan en las cuatro conclusiones a que me he referido anteriormente.

EL DESTIERRO DE UNAMUNO

AYER SE REALIZO UNA MANIFESTACION OBRERA DE PROTESTA

INCIDENTE FRENTE A LA LEGACION DE ESPAÑA

Dando cumplimiento a un acuerdo tomado por una de las instituciones obreras de Santiago en la mañana de ayer se verificó en el Teatro Esmeralda una función a beneficio de los obreros presos por cuestiones sociales en España.

Durante esta manifestación hicieron uso de la palabra varios dirigentes de nuestros obreros, entre ellos los señores Armando Triviño, Benjamín Piña y Eduardo Bunster.

Todos estos oradores criticaron el acuerdo del Directorio Militar español, al haber desterrado al Vice-Rector de la Universidad de Salamanca, señor Miguel Unamuno.

Como consecuencia de estos discursos, se organizó un comicio a fin de ir a la Legación de España en Santiago y protestar de la deportación de dicho sociólogo.

Frente a la Legación, tres de los obreros pronunciaron violentos discursos contra el Gobierno español, debido a lo cual el Ministro señor Almeida y Herreros salió primero al balcón y bajó después a la calle, apostrofando a los obreros.

Momentos más tarde, el Ministro de España pasaba al Ministerio del Interior a conferenciar con el señor Labarca sobre este incidente.

UN DESMENTIDO

Con motivo de ciertas publicaciones hechas ayer en un suplemento, en el que se decía que la manifestación de que antes hemos dado cuenta, había sido disuelta por la policía, anoche recibimos en nuestras oficinas la visita del señor Eduardo Bunster, quien vino a decirnos desmintiéramos dichas informaciones.

A este respecto, nos dijo el señor Bunster que el los obreros habían llegado hasta el frente de la Legación de España en Chile, no habían hecho con el propósito de molestar al Ministro, sino para pedirle que por su intermedio hacerse conocer a su Gobierno la protesta de los obreros chilenos por el destierro de Unamuno.

¿PADECE USTED DE INSOMNIOS?

Acorte sus noches entreteniéndose con los juegos que publica "La Nación" los días Domingos. Mándenos sesenta centavos y le diremos cuál de ellos desea adquirir.

HOY SE CELEBRARAN INTERESANTES FIESTAS EN RENCA

EL PRODUCTO ES A BENEFICIO DE LA POLICIA

Como ya hemos anunciado, hoy y mañana se llevarán a cabo en la población de Renca las fiestas organizadas por las autoridades y sociedad de aquel lugar, y cuyos fondos se destinarán a beneficio de la policía comunal.

Se nota un marcado entusiasmo en Renca y alrededores por asistir a los torneos que allí se llevarán a cabo.

En el programa de fiestas se anotan importantes carreras, fuegos artificiales y elevación de globos.

PERFECCION
— Y —
BARATURA
CORSES HECHOS
— y de —
MEDIDA
San Antonio 96
LA FLOR DE UN DIA

DEFUNCION

Habiendo dejado de existir nuestro querido esposo, padre y hermano, don

J. Manuel Romo B.

Sus restos serán sepultados en el Cementerio General el Martes 4, a las 9 A. M. después de unas honras que se oficiarán en la parroquia de la Santísima Trinidad, San Francisco esquina de Ñuble.

DOMITILA R. DE ROMO e HIJOS: ROMULO, JUAN DE DIOS, HORACIO Y VICTOR ROMO R.

DEFUNCION

Ha fallecido nuestra hermana y sobrina

Elsa Valdivia Palma

Sus funerales se efectuarán mañana Martes 4, a las 9 A. M. El cortejo partirá del Pensionado de San Vicente.

LA FAMILIA.

DEFUNCION

Ha dejado de existir nuestro querido hijo, hermano y cuñado

Víctor Mortenson O.

Rogamos a sus amigos se sirvan acompañar sus restos al Cementerio General hoy 3 de Marzo a las 9.30 A. M., desde Sierrabella 1180.

LA FAMILIA.

DEFUNCION

Ha fallecido nuestro querido hijito y nieto

Gabrielito Tello T.

Rogamos a nuestros amigos se sirvan acompañar sus restos al Cementerio General, el Martes 4 del presente, a las 10 A. M. El cortejo partirá de Miguel Claro 471.

Dr MANUEL TELLO Y FAMILIA

La Poderosa

Teatinoos 333
Casilla 2662
SANTIAGO

Pasado Mañana **MIERCOLES**

5 de Marzo Programa de Premios

Bono entero: 10 pesos
Un quinto: 2 pesos

1	Premio de $ 25,000 . .	$ 25,000
2	Aproximaciones de 2,500 cada una	5,000
1	Premio de $ 10,000 . .	10,000
2	Premios de $ 5,000 . .	10,000
5	Premios de $ 2,000 . .	10,000
10	Premios de $ 1,000 . .	10,000
20	Premios de $ 500 . .	10,000
50	Premios de $ 200 . .	10,000
100	Premios de $ 100 . .	10,000
200	Premios de $ 50 . .	10,000
999	Terminaciones de las dos últimas cifras del Premio Mayor de $ 25 cada una	24,975
1,890	Premios con	$ 134,975

10 PESOS LE PUEDEN DAR

25,000 PESOS

Mande buscar su bono hoy temprano

SUCURSALES EN SANTIAGO:

G. Alessandri N.o 1.
B. Guerrero 458.
San Pablo 2510.
San Diego 1015.
Franklin 1021.
10 de Julio 233.

Adquiera usted Bonos de "La Poderosa" y podrá cualquier día—como le ha ocurrido a muchos—obtener un buen premio, que llevará el bienestar a su hogar.

SEA USTED POBRE O RICO

siempre mirará con simpatía la llegada a su bolsillo de una buena suma de dinero, que puede servirle para mejorar su situación económica o para hacer un obsequio a las personas que ama o distingue.

NO JUEGUE MAS EN LOTERIAS

que no le dejan a usted nada después del sorteo, si su número no sale premiado.

Adquiera Bonos de "La Poderosa" y ganará siempre.

Oficina Matriz: Teatinos 333.— SANTIAGO.—

B. FERRAN, Gerente.

MUEBLES, CATRES, COLCHONES, etc.

CONSULTE LOS BAJISIMOS PRECIOS A QUE LE OFRECE EL

DEPOSITO CENTRAL DE LA FABRICA

AHUMADA 28 AL 32

Mueblería Casa Americana

Para Colegiales de ambos sexos

A los padres de familia, a los apoderados de estudiantes, le recomendamos adquirir en nuestros almacenes todo lo que necesiten sus niños para el año escolar que se inicia.

TENEMOS ABSOLUTAMENTE DE TODO. LOS PRECIOS SON SIN COMPETENCIA POR SU MODICIDAD.

EN LIBRERIA:

CUADERNOS papel hilo, todos los rayados, desde **$ 0.30**

FRASCOS tinta especial, desde **$ 0.30**

ESTUCHES cuero, varios útiles, desde **$ 8.00**

BOLSONES cuero y hule, desde **$ 9.90**

TENEMOS toda clase de textos escolares correspondientes a los programas de instrucción primaria y secundaria.

EN CONFECCION NIÑOS:

TRAJES blusa eslava, casimir fantasía lana, para años 7 a 13; primera edad **$ 35.50**

TRAJE cazador, en casimir fantasía, lana, cuello cerrado, años 7 a 14; primera edad, a **$ 57.60**

SOBRETODOS Raglan, casimires fantasía lana colores, años 8 a 13; primera edad, a **$ 89.60**

EN CONFECCION NIÑAS:

VESTIDOS sarga lana, blusa tablones y pollera tableada; primera edad, a **$ 72.00**

VESTIDOS uniformes, sarga, vivos y corbata escocés, primera edad **$ 80.00**

TRAJE marinero, cuello color aparte, 9 a 12 años, desde **$ 99.20**

TAPADOS terciopelo lana azul, desde **$ 83.20**

EN MODAS:

SOMBREROS paño, azul marino, todas las medidas, a **$ 24.00**

EN BONETERIA NIÑOS:

CAMISAS bramante lavado, sin tira de cuello, años 8 a 12, a **$ 5.45**

CAMISAS céfiro rayado, puños dobles, medidas 30 al 36, desde $ 10.90; en lienzo lavado, desde **$ 7.20**

DELANTALES en brin hilo crudo, modelo tablones, medidas 50 al 90 ctms., desde **$ 13.10**

CALCETINES algodón, negros, reforzados, años 10 a 13, a $ 2.90; años 7 a 9, a **$ 2.25**

EN BLANCO:

SABANAS crea, vainilla, a **$ 12.80**

COLCHAS blancas o color, tejido nido abeja, a **$ 29.60**

FRAZADAS algodón, floreadas, a **$ 29.50**

TOALLAS género esponja, blancas, a **$ 3.50**

EN VALIJERIA:

VASITOS aluminio, plegables, desde **$ 2.25**

BOLSAS cotí, para ropa, a **$ 6.00**

THERMOS 1/2 litro, a **$ 8.95**

BAULES especiales, desde **$ 39.50**

EN LENCERIA NIÑOS:

CAMISAS bramante lavado, niños puntilla; primera edad **$ 2.90**

CALZONES en tolle, bordado broderie; primera edad, a **$ 5.60**

DELANTALES cachemira algodón, negro; primeras medidas **$ 12.30**

EN ZAPATERIA NIÑOS:

BOTIN cuero negro, números 33 al 37, a $ 26.50; 31 al 32, a $ 24.50; 26 al 30, a **$ 21.50**

ZAPATON cuero negro, 33/38, $ 23.50; 27/32, a **$ 19.50**

ZAPATON cabritilla negra, para niñas, a **$ 18.50**

GATH & CHAVES, LTD.

OJO

UNICO AGENTE EN CHILE

UNICA OCASION EN SANTIAGO

Hoy Lunes 3 de Marzo se abrirá "Casa Villasante" la que realizará $ 500,000 en mercaderías para caballeros y niños dejadas en aduana por cuenta de la gran CASA WANNAMARER, DE NEW YORK Todos los artículos se venderán fuera de toda competencia y a precio fijo

NO SE OLVIDE:

CASA VILLASANTE

PUENTE 601 Y 603, Esq. Sto. DOMINGO SE HABLA INGLES

SPLENDID - HOY

Hoy, 9.30: LA NIEVE ENSANGRENTADA, por Jane Novak

6.30 y 10.30

Ultimas exhibiciones de la mejor de las creaciones de la adorada favorita

CONSTANCE TALMADGE

en la graciosa comedia de amor, celos, pololeos y coqueterías sin fin

La Señorita Vampiro

Teatro Santiago

EL ESTRENO DE "EL ABANICO DE LADY WINDERMORE".— HOY SE REPITE ESTA OBRA EN VERMOUTH Y NOCHE

Las tres funciones que dió ayer la compañía española que actúa en este teatro, se vieron muy concurridas por un público que aplaudió con entusiasmo la interpretación que hace Concepción Olona y Juan Domenech del drama histórico de Sardou titulado "Teodora".

La sección de la tarde, especialmente, estuvo favorecida por una concurrencia selecta que acudió atraída por la interesante reprise de "El abanico de lady Windermore", preciosa comedia de Oscar Wilde.

La interpretación que nos presentó Concepción Olona fué correcta, como corresponde a una primera actriz. La dama joven, señorita Zamora tuvo una buena actuación, logrando muchos aplausos. Igualmente acertados estuvieron Juan Domenech, Vicente Espi y las demás partes del conjunto.

El argumento de esta interesante producción puede resumirse en las siguientes líneas: "Lady Windermore está casada con Lord Windermore, de quien las gentes de sociedad, por lo general demasiado desocupadas, dan en decir que mantiene relaciones íntimas con Miss Enderlyne, agregando que ésta lleva camino de arruinarle. Lord Windermore incita a su esposa a invitar a Miss Enderlyne a una fiesta que dichos esposos ofrecen a sus relaciones y como se negara a ello por haber llegado a sus oídos lo de las relaciones ilícitas de su esposo con la citada dama, el mismo marido extiende la invitación.

La visita de la que se da en decir es amante de Lord Windermore a la mansión de éste, tiene por objeto ver de cerca a Lady Windermore, que resulta ser su hija y que fuera abandonada por miss Enderlyne apenas nacida aquélla, para entregarse a una vida de placeres.

Lady, rebelándose contra su marido, creyéndole amante de tan desdichada mujer, se va de su hogar, yendo a refugiarse en el de Lord Darlington, que momentos antes acababa de hacerle una declaración de amor.

Al enterarse Enderlyne, corre al domicilio de Darlington, llegando antes de que éste regresara. Enderlyne intenta convencer a Lady que vuelva a su hogar; pero ésta se resistó después de enrostrarle a aquella mujer, que Lady aún ignora quién es, la que le diera el ser, la vida libertina. Se presentan entonces Darlington, Windermore, Lord Augusto Loyto y otros dos amigos y las mujeres que ocultan cada cual en una alcoba. Cuando los amigos de Darlington se despiden de éste, observan que hay sobre un sofá un abanico que Windermore reconoce como de propiedad de su esposa. Esto motiva un violento incidente entre Lord Windermore y Darlington, que corta Enderlyne, saliendo de su escondite y declarando que en efecto el abanico es de Lady, pero que ella lo había llevado ahí. Esta escena es aprovechada por Lady para salir sin ser vista. Como es natural Lady se reconcilia con Enderlyne, quien está a punto de confesarse su madre; pero se contiene avergonzada de que su hija considere a la autora de sus días como una mujer repudiable".

"El abanico de Lady Windermore" es una comedia fina, y como queda demostrado, de argumento novedoso e interesante.

Tomando en cuenta el éxito de ayer tarde, esta obra de Wilde irá en las funciones vermouth y nocturna de hoy.

Hoy se repite "Las Libélulas".

LA GRAN FUNCION A BENEFICIO DEL NATIONAL SPORTING CLUB.—Hoy se efectuará en esta carpa la gran función organizada por esta institución con el siguiente programa:

Los indios pieles rojas Anarutam en el arriesgado trabajo de los puñales, los gauchos argentinos en la mejor combinación de guitarristas y canzonetistas; los Cárdenas, excéntricos musicales y acróbatas; los cow-boys campeones de lazo y tiradores al blanco. Perico y Alfredi en sus nuevas entradas cómicas y escogidas canciones en guitarra.

Además, algunos matchs de box.

Siguen las "Libélulas" en el Coliseo

Las tres funciones de ayer en el Coliseo llevaron gran concurrencia.

En la matinée con "La Mulata", obtuvo su primer éxito artístico este conjunto. En la vermouth con "Las Libélulas", se repitió el lleno de público, alcanzando esta dichosa opereta otro de sus triunfos. El público obligó el "bis" de la escena de los dominó y la muñequita.

En la noche, la opereta del gran compositor Eysler "Amor de príncipe", fué muy del agrado de los concurrentes, quienes aplaudieron, en especial, a los principales artistas del conjunto: Blanca Larini, la Cortadellas, Gironella, Jarque y Retes.

"Los Negocios"

Aparecerá en Marzo la Revista Comercial más interesante.

Moneda 1118. Of. 18.— Casilla 7518

S-M.

TEATRO SANTIAGO

EMPRESA ERNESTO BOUQUET

Compañía Española de Comedias y obras de gran espectáculo

HOY Lunes 3 de Marzo HOY

Vermouth, a las 6.15, Noche a las 9.15. Grandioso éxito:

El Abanico de Lady Windermere

Miércoles, gran espectáculo: LA AMORDAZADA.

COLISEO NACIONAL

COMPAÑIA DE OPERETAS RETES-JARQUE

HOY Lunes 3 de Marzo HOY

GRAN SUCESO

La Danza de las Libélulas

Regia presentación. Localidades en "La Higiénica", Ahumada 132. PLATEA: $ 2.00

VIERNES DE MODA

Estreno de la gran super-producción pasional del FIRST NATIONAL CIRCUIT

EL JARDIN DEL DIABLO

La Compañía de Operetas "Bertini-Gioana", debuta el Viernes en La Comedia

El Sábado último partió a Mendoza el empresario don Ernesto Bouquet, que viaja con el objeto de acompañar al notable conjunto de operetas que ha contratado para actuar en el Teatro La Comedia.

Como se ha dicho, la compañía que encabezan nuestros conocidos Italo Bertini y Pina Gioana, acaba de terminar en la capital argentina una brillante temporada de varios meses, dejando la convicción de que se trata de una de las compañías más completas de cuantas han llegado a América.

Bertini es un director experimentado y como ha actuado en este Continente en varias temporadas, conoce sus gustos y por lo mismo ha seleccionado un elenco que reune todas las condiciones para triunfar ampliamente.

Desde luego, el gracioso capo cómico tiene entre nosotros una fama muy merecida y su actuación se recuerda con gran simpatía. Es un cómico elegante y su gracia es fina.

Pina Gioana es una verdadera soubrette. Posee una bella figura, es elegante y sus condiciones de cantante como su gracia extraordinaria, le permiten desempeñar los más variados roles con igual éxito.

Otras de las figuras descollantes es el tenor Baldini, cantante de grandes condiciones.

Colaboran al éxito de este conjunto otros elementos de primer orden y un numeroso coro femenino compuesto de muchachas bonitas y elegantes. El material de decoraciones y de sastrería es de todo lujo, con lo que la presentación de los espectáculos puede decirse que resultan insuperables.

Hay qu agregar que esta compañía trae un repertorio de lo más interesante, y además, de las operetas ya conocidas, nos ofrecerá la oportunidad de apreciar más de diez estrenos, de los que la crítica europea y argentina nos ha dado los mejores elogios.

Cerro Santa Lucía

LUNES Y MARTES NOCHE

BAILES

de Carnaval. Orquestas, bandas, batalla de serpentinas

ENTRADA: $ 3.00

AVENIDA

"La picarona".—En sus funciones de hoy, esta sala estrena la comedia de asuntos detectivescos, enlazado con escenas de comicidad, titulada "La picarona". El asunto, sin grandes complicaciones, contienen múltiples elementos de atracción, destacándose la actuación de Liana Rosen.

"La picarona" es, en suma, una comedia liviana, de amoríos y aventuras policiales que gustará francamente al espectador.

INDEPENDENCIA

Hoy "Cadenas a prueba", por Anita Lehr.—Tanto en la especial como en la función nocturna de hoy, este teatro estrena el emocionante drama de aventuras titulado "Cadena a prueba", obra cuyo argumento es la conmovedora historia de un hombre que robó un gramo de radio, con el que creía poder salvar a su hijo de una mortal dolencia. Hace el rol principal de la obra Anita Lehr.

Mañana, por última vez en Chile, "El instante supremo", por Gloria Swanson y Milton Sills.

AVENIDA MATTA

Presentación de "Roger Laroque".—Hoy se presenta en esta sala la película en series "Roger Laroque" en cuatro partes, de la cual se dan a conocer sus primeros episodios.

—El guitarrista José Rodríguez se presentará pasado mañana. Se trata de un buen elemento que actuó hace poco tiempo en el Unión Central, dirigiéndose de allí hacia la costa, de donde viene ahora. Su programa es agradable y bastante novedoso, especialmente en lo que a música criolla se refiere.

PROXIMOS ESTRENOS

Los intérpretes de "El Jardín del Diablo".—El Viernes de la presente semana se verificará en el Splendid el estreno, titulado: "El Jardín del Diablo", argumento pasional de excepcional interés y novedad hilvanando en forma original que permite a la graciosa actriz de expresivo mirar May Mac Avoy, interpretar con verdadero acierto el principal papel de la obra. Lionel Barrymore, actúa la lado de la Mac Avoy, dando con su inteligente labor mayor realce al film. Por último y en el otro rol principal, figura una actriz que a pesar de ser desconocida entre nosotros, por ser apenas debutante es considerada como una de las más lindas de los Estados Unidos, Doris Ranokin, quien es una de las "estrellas" del porvenir.

El espectáculo de aventuras de mañana en los teatros Setiembre y Brasil.—Damos a continuación un resumen de las características de "El zorro", la vista de vida al aire libre que se estrenará mañana en los teatros de la sociedad Aurelio Valenzuela B. y Cía.:

Clase: Universal-Jewel. Sabido es que las producciones pertenecientes a este grupo forman la categoría superior en materia cinematográfica.

Largo: 7 actos.

Protagonistas: Harry Carey (Cayena), apodado "el rey de la silla de montar", Betty Ross Clark, el pibe Breezy Eason y más de mil jinetes.

Director: Robert Tornbey.

Escenarios: Lucién Hubbard, jefe escenografista de la Ciudad Universal.

Lugar: Las rocas del Lejano Oeste, el desierto de Mojave y un pequeño pueblo de tunas.

Epoca: Diez años atrás.

Fotografía: Una batería de lo cámaras dirigida por William Fildew, el mismo de "Fuera de la ley", "La Virgen de Estambul" y "Lo que la mujer ignora".

Costo de producción: 250,000.00 dólares (Record en materia de vistas con escenarios naturales).

Esta obra se estrenará mañana en los teatros Setiembre y Brasil y el Miércoles en el Esmeralda.

IMPERIO

6.30 — HOY — 9.40

Herencia de Lagrimas

Visión magnífica de páginas de la vida, que cautiva por su tema, elegancia, serenidad y buen ejemplo. Creación de

Claire Windsor

— Y —

María Walcamp

S. Y G. LA OCTAVA MARAVILLA

IMPERIO

Mañana el éxito de sentimiento y belleza:

No cierres las puertas de tu corazón

— POR —

ALICE CALHOUN

S. Y G., LA OCTAVA MARAVILLA

IMPERIO

MIERCOLES

Estreno de un colosal

PROGRAMA COMICO EXTRAORDINARIO

Larry Semon

Harold Lloyd

Jimmy Aubrey

Bebé Daniels y

Cachivache

en competencia de humorismo, gracia y picardía

PROXIMOS ESTRENOS

Los intérpretes de "El Jardín del Diablo".—El Viernes de la presente semana se verificará en el Splendid el estreno, titulado: "El Jardín del Diablo", argumento pasional de excepcional interés y novedad hilvanando en forma original que permite a la graciosa actriz de expresivo mirar May Mac Avoy, interpretar con verdadero acierto el principal papel de la obra. Lionel Barrymore, actúa la lado de la Mac Avoy, dando con su inteligente labor mayor realce al film. Por último y en el otro rol principal, figura una actriz que a pesar de ser desconocida entre nosotros, por ser apenas debutante es considerada como una de las más lindas de los Estados Unidos, Doris Ranokin, quien es una de las "estrellas" del porvenir.

El espectáculo de aventuras de mañana en los teatros Setiembre y Brasil.—Damos a continuación un resumen de las características de "El zorro", la vista de vida al aire libre que se estrenará mañana en los teatros de la sociedad Aurelio Valenzuela B. y Cía.:

Clase: Universal-Jewel. Sabido es que las producciones pertenecientes a este grupo forman la categoría superior en materia cinematográfica.

Largo: 7 actos.

Protagonistas: Harry Carey (Cayena), apodado "el rey de la silla de montar", Betty Ross Clark, el pibe Breezy Eason y más de mil jinetes.

Director: Robert Tornbey.

Escenarios: Lucién Hubbard, jefe escenografista de la Ciudad Universal.

Lugar: Las rocas del Lejano Oeste, el desierto de Mojave y un pequeño pueblo de tunas.

Epoca: Diez años atrás.

Fotografía: Una batería de lo cámaras dirigida por William Fildew, el mismo de "Fuera de la ley", "La Virgen de Estambul" y "Lo que la mujer ignora".

Costo de producción: 250,000.00 dólares (Record en materia de vistas con escenarios naturales).

Esta obra se estrenará mañana en los teatros Setiembre y Brasil y el Miércoles en el Esmeralda.

LOS PROGRAMAS DE HOY

SPLENDID.— Hoy 6.30 y 10.30.— "La señorita Vampiro", por Constance Talmadge y Conway Tearle. 9.30, "La nieve ensangrentada" por Jane Novak y Lewis Stone.

INDEPENDENCIA.— Hoy Especial y Noche. "Cadenas de prueba", por Anita Lehr.

DIECIOCHO.— Hoy Especial y **NOVEDADES.**— Especial y Noche "El conde de Essex".

MINERVA.— "La ronda de media noche", por Rosemary Theby "Juan el de la mala suerte", por Pete Morrison; y "Las hazañas del Pibe Cachafaz".

IMPERIO.— "Herencia de lágrimas.

ALHAMBRA Y VICTORIA.— "Te amo, te amo".

REPUBLICA.— "Ni quien te conozca".

ATENAS.—"Roger Laroque" (1.a)

IMPERIAL.— "Venganza de mujer" y "Actualidades Pathé News 94-95.

DIECIOCHO.— Hoy Especial y Noche, "Un caballero de América", por Luisa Lorraine y Hoot Gibson.

AVENIDA.— Tarde y Noche, "La picarona", por Liana Rosen.

ELECTRA.— Especial y Noche. "El ídolo del Norte", por Dorothy Dalton.

IRIS.— "Al mejor postor", por Alice Joice.

SPLENDID

MAÑANA

LOCALIDADES NUMERADAS

LA MAS INTENSA NOVELA DEL MAESTRO

GRIFFITH

El romance más extraordinario, donde la nota pro fundamente humana es su característica, es

LA CALLE DE LOS ENSUEÑOS

SU TESIS: La conciencia del individuo está sujeta a un fenómeno espiritual determinado por lucha de dos grandes fuerzas: el Bien y el Mal. En este duelo eterno se producen trascendentales hechos inspirados por el triunfo de cada una de ellas. Pero, desgraciadamente, el pecado es a veces más seductor que la virtud: de aquí la victoria de la malevolencia y el dolor en la Humanidad.

CREACION DE LA ENCANTADORA ESTRELLA MODERNA

Carol Dempster

EXCLUSIVIDAD DE LOS ARTISTAS UNIDOS

MAÑANA EN LOS TEATROS Setiembre y Brasil

Espectáculos de Aurelio Valenzuela B. y Cía.

Una película de cow - boys cuya filmación costó 250,000 dólares. — El más imponente foto - espectáculo de vida al aire libre.

EL ZORRO

Por CAYENA, BETTY ROSS CLARK y el PIBE EASON

UNA NOVELA DE AMOR EN EL DESIERTO DE MOJAVE, CON PARTICIPACION DEL FAMOSO 11.º REGIMIENTO DE CABALLERIA DE ESTADOS UNIDOS

EXCLUSIVIDAD DE LA UNIVERSAL PICTURES CORPORATION

LA MARAVILLA DEL CINE

LOS AMORES DE UN PRINCIPE

La película más famosa y sentimental

NOTICIAS CINEMATOGRAFICAS

SPLENDID THEATRE

Hoy presenta a Constance Talmadge en "La señorita vampiro".—Tanto en la especial a las 6.30 P. M., como en la segunda de la noche, a las 10.30 de hoy, el Splendid verificará el reestreno y últimas exhibiciones en Chile de la mejor de todas las creaciones de Constance Talmadge, en la graciosa comedia titulada "La señorita vampiro", idilio que refiere la historia de una mujer que nació coqueta y siguió siéndolo. Ella vuela alrededor de la llama del amor, riéndose, donde otras se queman..., los hombres están a sus pies..., es una "vampiro virtuosa" pues a ninguno quiere...; las novias y las esposas se mueren de celos... y quiere el destino que el castigo de su coquetería sea el de enamorarse de un hombre indiferente que no la ama... Entonces sus preciosas alas se queman y siente la angustia del amor no correspondido.

Secunda a Constance Talmadge en esta obra Conway Tearle, actor que se ha colocado últimamente en el primer puesto entre los favoritos del mundo femenino.

En la primera sección de la noche, a las 9.30, se exhibe el drama pasional "La nieve ensangrentada", por Jane Novak y Lewis Stone.

SALA IMPERIO

"Herencia de lágrimas".—Las funciones de hoy en este cine central exhibirán "Herencia de lágrimas", drama destinado a establecer, con fines de estudio para los gobernantes y para los ricos, una comparación entre las diversas clases sociales, analizando su vida, sus médios de existencia y la trascendencia moral que para ricos y pobres tiene su propia existencia. El cuadro es fiel, sin apasionamientos ni exageraciones. La emoción se desprende honda y persuasiva de las escenas de esta obra, protagonizada por Clara Windsor, la misma que acabamos de ver interpretando la notable producción "Te Amo..."

ALHAMBRA

Este cine del centro cerrará sus puertas desde hoy y hasta nuevo aviso, a fin de dar lugar a las grandes reparaciones e innovaciones que en él se introducirán, y que lo dejarán convertido en un confortable y nuevo teatro a la moderna especialmente dispuesto para espectáculos cinematográficos. En otra oportunidad daremos amplios informes acerca de los arreglos que se le harán al edificio.

VICTORIA

"Te amo... Te amo...—Dos exhibiciones de esta producción ofrecerá hoy este cine, a las cuales han de constituír, sin lugar a dudas, dos nuevos triunfos a los ya conquistados. Hermoso e interesante es el argumento de la obra, la que, además, es interpretada por el más selecto elenco de estrellas, destacándose Hobart Bosworth, Claire Windsor, Paulina Starke, Kenneth Harlan y varios otros favoritos del público.

ESMERALDA

EL MEJOR CINE DE CHILE

Espléndida orquesta Jazz

HOY $ 1.20 Platea

NOVEDADES

"El Conde De Essex".—La Transocean Film presenta hoy en las funciones de especial y noche de este teatro la producción titulada "El Conde de Essex", película histórica-literario, notable reconstrucción de la época, Los amores de la reina Isabel (la reina virgen) de Inglaterra con el dominador de Escocia e Irlanda.

ATENAS

Desde hoy iníciansse nuevamente las funciones los días Lunes, habiendo seleccionado con tal objeto la empresa de este teatro el atrayente estreno episódico titulado "Roger Laroque", que consta de cuatro interesantes épocas.

"Los misterios de París", de Eugenio Sué.—El público de Santiago presenciará en breve: "Los misterios de París", de Eugenio Sué, novela universalmente conocida, que principalmente en América, tiene millones de admiradores, y cuyo argumento, trama, e intrigas, son interesantes. "Los misterios de París", es una película monumental. Su enorme metraje está dividido en doce jornadas que corresponden a otros tantos fragmentos que componen la obra completa de Sué; pero, queriendo evitarse al público las molestias de un espectáculo largamente fraccionado, estas doce jornadas se exhibirán en siete funciones solamente.

"Los misterios de París", es producción cuya exclusividad pertenece a la Chilean Cinema Corporation, quien comenzará a exhibirla en fecha muy cercana en la Sala Imperio.

El Martes se estrena en el Splendid: "La calle de los ensueños".—El Martes se presentará en el Splendid: "La calle de los ensueños", creación de Griffith. Acerca de esta obra hemos venido suministrando detalles a nuestros lectores con alguna antelación al extremo debido a que esta pieza como todas las de Griffith poseen un sinnúmero de detalles que hay que revelar al público a fin de que se posesione bien de los que significa un trabajo de éstos, aún cuando ya el prestigio del autor es extraordinario. Como dirección, presentación, intérpretes, argumento, etc., es "La calle de los ensueños", lo más completo que ha hecho Griffith.

En "La calle de los ensueños", nos pinta una serie de ejemplos que deducen todo un sabio estudio: nos enseña a ser buenos, a combatir lo malo con verdadera táctica, a luchar contra lo irreflexivo y a tener siempre presente el buen espíritu de la vida. Nos presenta todo esto en símbolos humanos, con determinados tipos de hombre y de mujeres. Analiza la famosa teoría social de la lucha entre el Bien y el Mal, el duelo que constantemente se libra en el mundo y que incesantemente luchan. En esta novela hay un hombre perverso, de refinada maldad, de poderosa imaginación para causar desgracias a sus semejantes, quien en cierta ocasión va a cometer la más atroz de sus cobardías con una pobre muchacha y en el instante preciso salta en su espíritu una fuerza extraña que le hace cambiar de opinión. Es una reacción nunca sentida en él y que le hace comprender no solamente lo malo de su acto sino que lo de toda su vida, para lo cual recapacita en un instante. Una vez dueño de sí mismo vacila hasta que al fin se rinde ante la evidencia del bien. Es aquí cuando la cinta entra de pleno a su fuerte: vamos viendo los efectos de este cambio, no solamente en él sino que en los demás. Por ejemplo, la otra carátula constituye el hermano, un sér bueno, enamorado de una bella muchacha, quien sufre una decepción en su amor y se convierte en un sujeto ruin.

Además de Griffith trabaja Carol Dempsen, con admirable maestría.

Segunda y tercera jornadas juntas de la famosa novela de JULES MARY

ROGER LAROQUE

Por RITA JOLIVET y M. SIGNORET

NO IMPORTA QUE USTED NO HAYA VISTO LA PRIMERA JORNADA. EXHIBIREMOS UN DETALLADO RESUMEN DE ELLA.

Prefiera usted el Esmeralda.

Es el teatro más hermoso, cómodo y seguro. Record de público en Chile.

Cine Alhambra

Avisamos

Al público que, desde hoy y hasta nuevo anuncio, este teatro permanecerá cerrado mientras se efectúan en él las reparaciones completas que lo transformarán en un confortable y elegante teatro moderno

VICTORIA

HOY: TARDE Y NOCHE

La ovacionada producción Warner Bros.

Te amo... Te amo...

Admirable creación de Hobart Bosworth, Claire Windsor y Paulina Starke.

ESMERALDA

"Roger Laroque", la interesante novela de Jules Mary, que no se exhibe en ningún teatro del centro por haber adquirido la sociedad Valenzuela y Cía., sus derechos de estreno, ha llevado al Esmeralda una concurrencia selecta y numerosa. Hoy se darán el segundo y el tercer capítulo juntos. Para comodidad de las personas que no vieron el primer capítulo, se exhibirá un detallado resumen de lo anterior, antes de comenzar las jornadas de hoy.

—El Miércoles se estrenará "El Zorro", por Cayena.

—Continúan con actividad los trabajos de ensanche y transformación para tenerlos listos el Lunes 31 de Marzo, fecha en que se celebra el segundo aniversario del teatro.

IMPERIAL

En las secciones especial y nocturna de hoy, este teatro reprisará nuevamente la cinta titulada "Venganza de mujer", vigoroso drama, cuyo desarrollo impide la asistencia de señoritas y menores de edad. A continuación exhibirá la Actualidad Patré News 94-95, las que detallan los últimos sucesos mundiales en forma amena e instructiva.

REPUBLICA

Las funciones de hoy.—Una comedia de la exquisita actriz Bessie Barriscale, dará a conocer hoy este teatro en sus dos funciones, se titula "Ni quien te conozca". Trátase de una comedia social que interesará grandemente, pues su argumento está nutrido de escenas cómicas.

DIECIOCHO

Anuncia para sus dos secciones de hoy el estreno de la bonita película Universal titulada "Un caballero de América". Creación de la conocida actriz Luisa Lorraine y el simpático actor Hoot Gibson.

Mañana, estreno de la película "La Vorágine".

COLON

"La Vorágine".—El programa de hoy cuenta con el estreno de una novela hecha con los caracteres humanos más interesantes. Se titula "La vorágine" y como su nombre lo indica, es el estudio de una de aquellas catástrofes que suelen acontecer con frecuencia y que son las determinantes de terribles sucesos después.

La interpretación es de María Jacobini.

Habrá jazz band en el intermedio y antes de la función.

ALAMEDA

"Intriga rusa" por Alda Pini. — La vida rusa ha sido siempre de sumo interés para el público, especialmente en la época del zarismo, en la que se vieron las tragedias más terribles en una sociedad. Una de ellas es la que ha inspirado la obra que estrena hoy esta sala y que interpreta Alda Pini.

DELICIAS

"Dijiste que me amabas".— Comedia inspirada en un tema de amor, intensa y llena de emociones.

La protagoniza Corina Griffith.

ELECTRA

"El ídolo del Norte", tragedia vibrante de realismo. Su intérprete es Dorothy Dalton y hace el rol de muchacha de cabaret, una flor de pureza que despierta instintos criminales entre esos hombres rudos sin corazón... y entonces ella, para no ser de todos, deba elegir a uno...

La cinta va en las dos funciones, especial y noche.

MINERVA

Para hoy anuncia este teatro un programa de aventuras policiales: "La ronda de media noche": su argumento está basado en la heroica labor de la policía de New York contra la raza amarilla; "Las hazañas del pibe Cachafaz" y de final "Juan, el de la mala suerte", por Pete Morrison.

FRANKLIN

"Roger Laroque", segunda época.— Hoy presenta este cine la segunda época de "Roger Laroque", interpretación de un elenco de notabilidades parisinas.

En doble programa se repite la bonita producción de Frank Mayo, "Convenciendo a Palos".

POLITEAMA

Doble programa.—Max Glucksmann presenta el reestreno de la primera función de la secial de aventuras titulada "La perla misteriosa", creación de Neva Gerber y Ben Wilson. Además, en ambas funciones de la tarde y noche estrena "Lo que no muere", romance pasional por Sessue Hayakawa.

T. FRANKLIN

Especial, hoy noche

Segunda época de la cinenovela GAUMONT

ROGER LAROQUE

AVENIDA

HOY: 6.30 — 9.30

Estreno en Santiago de la notable comedia social y de aventuras

LA PICARONA

Creación de

Liana Rosen

Mañana: Fca. Bertini en POR ENCIMA DE LA LEY

POLITEAMA.— "La perla misteriosa" y "Lo que no muere", por Sessue Hayakawa.

YUNGAY.— "Intriga rusa", por Carlos Amere y Alda Piriú.

AVENIDA MATTA.—Especial y nocturna, "Roger Laroque", primera función.

COLON.—"La Vorágine" por María Jacobini.

ALAMEDA.—Especial y nocturna, "Intriga rusa" por Alda Pini.

DELICIAS.—Especial y nocturna, "Dijiste que me amabas" por Corina Griffith.

Quintín Romero Rojas llegará esta noche a las 11 P. M. a la Estación Mapocho

"LA NACION" INVITA A TODOS LOS DEPORTISTAS DE LA CAPITAL A RECIBIR AL CAMPEON

BRILLANTE RECEPCION QUE SE LE PREPARA. — LA ESTADA DE ROMERO EN PARIS. — SUS TRIUNFOS. — LA ACTUACION DEL SEÑOR ECHEVERRIA VALDES. — EL TEMOR DE FIRPO PARA MEDIRSE CON QUINTIN

TEX RICKARD SE LLEVA A ROMERO A ESTADOS UNIDOS

Esta noche llegará a la Estación del Norte nuestro campeón nacional de todos los pesos, Quintín Romero Rojas, quien viene para pasar una corta temporada en Santiago, pues como se sabe, ha firmado contrato de peleas en los Estados Unidos, con el prestigioso y popular promotor de los grandes encuentros: Tex Rickard.

A Romero deberán ir a esperarlo todos los deportistas que han seguido uno a uno los interesantes combates de nuestro compatriota en los rings del Viejo Mundo.

¿QUIEN LLEVO A ROMERO A PARIS?

Hace apenas un año, el caballeroso deportista señor Federico Vergara Vicuña, comprendiendo que el campeón chileno del peso pesado podría desempeñar un papel lucido en los tablados del Viejo Mundo, tomó la feliz iniciativa de llevárselo por su cuenta a Francia.

Su primera idea fué poner a Romero bajo una buena dirección, a fin de que más tarde pudiera llegar a enfrentar a los mejores púgiles residentes en París y en las más importantes ciudades de Europa.

Sin embargo, la opinión de los managerse y profesores franceses fué de que el chileno tenía grandes cualidades como peleador y que se encontraba en condiciones de medirse con el que se presentara.

Es así cómo en menos de un mes hace su presentación en la Sala Wagram de París. Allí, ante la expectación general, nuestro valiente compatriota, demostró su valentía a toda prueba y los conocimiento que adquirió de sus primeros profesores: Manuel Bastías y Felipe Zúñiga.

Como se sabe, a estos señores se dirigió el primer saludo de Romero después de su victoria sobre el negro Larry Gains.

La actitud del campeón chileno fué muy elogiada por los grandes críticos americanos y europeos.

De donde se deduce que don Federico Vergara Vicuña fué el que inició a nuestro campeón en la gran jornada que culminará con un match por el campenato mundial de todos los pesos.

FILANTROPIA E INTELIGENCIA DE UN MANAGER

El señor Vergara hubo de irse a la India. Dejó solo, por consiguiente, a Quintín Romero en París.

No quedó, por cierto, en mala situación pues en el mismo momento aparece don David Echeverría Valdés, quien se ofrece para ser el manager del que más tarde la prensa de París le llamó el "León de los Andes".

¿Quién es el señor Echeverría?

Ya su personalidad se ha impuesto en el mundo entero, pues desde que las negociaciones tendientes a llevar a Quintín a una situación como la que tiene, han alcanzado el mayor éxito que se podría imaginar, el señor Echeverría, procediendo siempre con la más grande generosidad, ha logrado clasificarse entre sus compatriotas como un correcto caballero y un desinteresado sportsman.

QUINTIN ROMERO ROJAS, CAMPEON DE CHILE, QUE, DESPUES DE SU BRILLANTE JIRA POR EUROPA, REGRESA AL PAIS, Y QUE SE LE HARA UNA ENTUSIASTA RECEPCION EN LA ESTACION MAPOCHO.

Con este manager, Romero ha viajado de regreso a América, trayendo junto a sus laureles una carta de desafío para el "Toro salvaje de las pampas".

QUINTIN EN EUROPA

A los pocos días de su llegada a la capital francesa, don Federico Vergara Vicuña hace las gestiones para buscar entrenadores, que dejaran al chileno en condiciones de hacer su debut.

Larry Gains fué el boxeador encargado de presentar a los aficionados parisienses las condiciones pugilísticas de nuestro campeón.

El match fué un hermoso triunfo para Quintín, que venció por K. O. al 10.o round. La prensa de Francia hizo elogiosos comentarios del chileno; pero, al mismo tiempo, se le reconocía qué sus conocimientos técnicos del box eran muy escasos.

Paul Gasquet, entrenador de Romero, inició un severo entrenamiento de su pupilo para presentarlo en un segundo encuentro contra el científico Henry Elure, esperanza del boxeo francés.

El chileno vuelve a triunfar; pero esta vez demuestra sus enormes progresos y haciendo derroche de su fuerza ,produce el K. O. de Elure al 2.o round. Este combate dió una gran popularidad al campeón chileno, pues la derrota fué para el francés de fatales consecuencias: su mandíbula se fracturó y los comentarios de la potencia del punch que la había roto lo hicieron famoso.

Romero Rojas debía caminar hacia el campeonato de Europa, y para esto era necesario hacerlo pelear con un boxeador de cartel. Nadie más indicado para esto que Marcel Nilles, ex-campeón de Francia que, días antes, había tenido en dura trance al popular Carpentier.

Nilles pondría a prueba al chileno, decían la prensa y los aficionados, y así se podría saber si las condiciones pugilísticas del chileno eran como se decía.

El match se realizó ante más de quince mil personas, y en medio de la sorpresa de todos los aficionados, Romero Rojas vence a Nilles por K. O. al 3ler round.

Este triunfo colocó a Romero como el candidato más peligroso para el título europeo.

El manager señor David Echeverría se trasladó a Milán en busca de Spalla, poseedor del título; pero sus gestiones fracasaron, en vista de que el italiano tenía buenas proposiciones comerciales de Luis A. Firpo desde Buenos Aires.

EN BUSCA DE FIRPO

El señor Echeverría lanzó desde París un desafío a Luis Angel Firpo a nombre de su pupilo.

El peleador argentino, enfatuado talvez por los dólares que le hizo ganar el empresario norteamericano, exigió que nuestro campeón se trasladara a Buenos Aires para que insistiera en su demanda.

Así se hizo. Romero, el señor Echeverría y el entrenador oficial Paul Gasquet, arribaron a la capital argentino buscando para el chileno el campeonato suramericano de todas las categorías .

Sin embargo, Firpo no quiso pelear. Uno y otra razón baladí privó a Romero de darse la satisfacción de cruzar guantes con el ahora de capa caída campeón continental.

GESTO DE DEPORTISTA

Para demostrar al Continente entero, y al mundo, que no se perseguía fin comercial alguno, Quintín Romero invitó a Luis Angel Firpo a un encuentro a favor de la Beneficencia de Montevideo.

Nuevamente el argentino rehuyó la pelea, diciendo que tenía compromisos para exhibiciones y peleas en los Estados Unidos.

En vista de esta situación, Romero no quiere insistir en su desafío. Una vez más se convence que Luis Firpo no quiere pelear porque el encuentro sería de frente.

LA PROPOSICION DE TEX RICARD

Hasta el gran empresario llegaron las noticias de que Romero era un gran pugilista.

En esta situación la envió un telegrama a Buenos Aires proponiéndole tres peleas, para finalizar con un match con el campeón del mundo.

Romero, inmediatamente aceptó; pero antes de partir a la tierra del boxeo quiso venir a Santiago a saludar a los suyos y a recibir el aplauso de sus entusiastas admiradores.

LA LLEGADA

Anteriormente hemos dicho que esta noche arribará a la capital, por el expreso de las 11 1|2 P. M., el campeón chileno, Quitín Romero.

Sabemos que hay un interés enorme por concurrir a la estación Mapocho. Naturalmente, la llegada de Romero debe despertar el entusiasmo de todos los que han seguido sus hermosos triunfos.

"LA NACION" INVITA A LOS DEPORTISTAS

Nuestro diario, que en toda oportunidad en que un chileno triunfa en el extranjero, ha dado las más amplias informaciones, invita en esta oportunidad a los deportistas de la capital para que concurran a la estación Mapocho a fin de tributar a nuestro valiente campeón la manifestación de sus simpatías.

EL COMITE

También, un grupo de deportistas, organizados en un activo comité, preparan una grandiosa manifestación para esta noche.

Se han reunido diariamente y han acordado festejar a Romero en toda forma.

El primer número será el desfile de hoy. Luego vendrán banquetes, fiestas pugilísticas y otras manifestaciones del cariño con que es recibirá al vencedor moral del argentino Firpo.

los resfríos

deben ser combatidos cuando principian y no cuando ya han avanzado y amenazan convertirse en pulmonía o bronquitis. Por eso, cuando se sienta esa característica indisposición general y ese inconfundible escalofrío que anuncian tal dolencia, hay que tomar, sin pérdida de tiempo, dos tabletas de

INSTANTINA

el admirable medicamento moderno que corta cualquier resfrío en pocas horas.

Su acción es igualmente eficaz tratándose de catarros; dolores de cabeza, muela y oído; neuralgias; jaquecas, etc.

BAYER — INSTANTINA

Por fin de temporada

LA MALETERIA

"EL FARO"

ESTADO 74

LIQUIDA a menos de la mitad de su valor las maletas, maletines, cajas, sombrereras, necessaires, billeteras, carteras para señora, etc., etc.

8-M.

CRONICA POLICIAL

La tragedia de la calle Eyzaguirre

LA PROTAGONISTA SUFRIO AYER EN SU CELDA DE LA SECCION DE SEGURIDAD VARIOS SINCOPES

PARECE QUE UN TARDIO REMORDIMIENTO DE LO QUE HA HECHO ES LA CAUSA DEL MAL QUE LA AQUEJA

HOY SERA PUESTA A DISPOSICION DEL JUZGADO, EN COMPAÑIA DE JORGE SANGTZ

En nuestra edición de ayer dimos amplias informaciones acerca del nuevo drama en que actúa el célebre Jorge Sangtz, aquel famoso protagonista del crimen de la calle Lord Cochrane y que mantuvo preocupada por tanto tiempo a la opinión pública.

Pasados los primeros días y el estupor que causara el descubrimiento de aquel horroroso hecho de sangre que costara la vida a un apacible jefe de hogar, fueron muchas las personas que creyeron que el detenido Sangtz era inocente y tal vez víctima de una odiosa trama urdida en su contra.

Los rumores de su inocencia fueron tomando ciertas proporciones y poco a poco se fué formando un ambiente favorable para el que anteriormente había sido condenado por los tribunales de justicia.

Y cuando el alevoso asesinato del señor Díaz Muñoz ya había caído en el olvido, un acuerdo del Consejo de Estado vuelve la libertad a los protagonistas de aquella tragedia y Jorge Sangtz se pierde para llamar nuevamente la atención del público en un crimen que se realizaba exactamente igual al anterior en que se vió mezclado.

LA NUEVA TRAGEDIA

Como lo informamos en nuestra edición de ayer, esta vez aparece Jorge Sangtz operando en una casa de la calle de Eyzaguirre donde tiene su domicilio el señor Eleuterio López, caballero que se ocupa en contratos sobre construcciones y que vive en compañía de su esposa doña Zulema Arenas Lavín, tres hijitas y varias sirvientas.

Para desgracia de este hogar llegó hasta él Jorge Sangtz, en calidad de profesor de piano y poco a poco fué introduciéndose en esa familia hasta ser considerado como miembro de ella.

Se aprovechó lindamente de su situación para hacerle el amor a la dueña de casa, la que tuvo la debilidad de poner oído a las insinuaciones y lo que es peor, traicionar a su esposo, que no sólo velaba por ella y sus hijos, sino que con el objeto de que no les faltara nada tenía su casa del todo arreglada y hasta un auto había adquirido con el objeto de que los suyos pudieran salir de paseo.

CAMINO HACIA EL CRIMEN

En los primeros días de este amor culpable, la pareja se ocupó en ocultar las relaciones que los ligaban y con este fin los niños eran alejados frecuentemente de la casa para no ser testigos de escenas que debían escapar a sus ojos inocentes.

Pero este cuidado duró poco tiempo. La vergüenza de los primeros tiempos y el temor al descubrimiento del pecado, ya no les inspiraba repugnancia, de modo que continuaron en sus culpables relaciones sin importarles nada el qué dirán ni el escándalo del vecindario.

En esta forma todos los que llegaban a la casa de la calle Eyzaguirre se imponían bien luego de lo que ocurría y sólo tenían palabras de compasión para el señor López, que un tanto enfermo guardaba cama sin conocer los pasos que daba su mujer.

Los enamorados sólo pensaban en aprovechar bien el tiempo y las salidas de Zulema eran frecuentes a los lugares donde la esperaba Jorge Sangtz para regresar a casa bien entrada la tarde.

Después ya no trataron de verse fuera del hogar, sino que las reuniones tenían lugar en él, a pesar de la mirada indiscreta de las empleadas, que luego se impusieron de las intimidades que se gastaba el pianista para la señora del dueño de casa.

EL VENENO EN ACCION

Cuando inició Zulema sus pasos por la pendiente del crimen, no deseaba hacer mal alguno a la persona de su marido, sino únicamente atender en todo lo posible al objeto de su amor de última hora.

Para la desgraciada, el tal Jorge era toda su vida y bien luego éste empezó a dominarla por completo.

Y ya no se contentó con el amor de Zulema sino que empezó a trabajar por apoderarse del dinero que el señor López tenía en una institución bancaria.

De acuerdo con Zulema empezaron a propinarle al señor López ciertas sustancias venenosas hasta que la víctima perdió el raciocinio y sin saber lo que hacía firmó un libreto de cheques, lo que sirvió admirablemente para que los culpables retiraran del Banco una suma que se hace subir a cincuenta mil pesos.

El triunfo obtenido por Jorge Sangtz era completo, pues no sólo había logrado seducir a Zulema sino también apoderarse del dinero de su marido.

EL ENFERMO AL HOSPITAL

Como el señor López se empeorara de su enfermedad, fué trasladado al Pensionado de San Vicente, donde fué atendido por varios médicos.

Y hasta ese establecimiento llegó varias veces Zulema, no con el objeto de investigar por el estado de la salud del enfermo y ayudar a su mejoría, sino por aprovechar los momentos de descuido de las enfermeras y cambiar las medicinas que le proporcionaban los doctores.

Los médicos, que varias veces celebraron junta a fin de estudiar la enfermedad del paciente, sospecharon que algo grave ocurría al señor López, y dispusieron que éste fuera muy bien atendido.

De modo que en ese establecimiento le fué imposible a Zulema proporcionarle a su esposo los mismos brevajes que le daba en la casa de la calle de Eyzaguirre.

UN VIAJE A VALPARAISO

Después que el principal protagonista se apoderó del dinero del señor López y cuando éste se hallaba en el Hospital, trató de que los niños se ausentaran de la casa.

Con este objeto, el mismo hizo un viaje a Valparaíso, llevando a los chicos, donde quedaron en la casa de una pariente.

Sangts había logrado con esto que Zulema se quedara en casa sin que la presencia de los niños fuera un obstáculo para la continuación de las escenas amorosas que se realizaban diariamente en el interior de las habitaciones de la señora Zulema.

Y si es verdad que estas escenas no eran presenciadas por los niños, no pasaban, sin embargo, desapercibidas para las empleadas ni para el chauffeur, que era cómplice inconsciente de los amores culpables de su patrona.

Las empleadas varias veces tuvieron oportunidad de sorprender a la pareja en pleno idilio, y una de ellas, llamada Elena Espinoza, que una vez tuvo la franqueza de murmurar en contra del escándalo, fué arrojada de la casa.

EL VECINDARIO ERA MUDO TESTIGO

Los vecinos de la casa del señor López se impusieron de lo que pasaba, pues veían frecuentemente salir a Zulema acompañada de Sangtz y regresar a ambos todas las noches en el auto.

Sangtz, según esos vecinos, ya no era una visita de la casa, sino que vivía en ella.

Y ésto que dicen los vecinos, lo dicen también dos obreros de albañilería que trabajaban en el interior de la casa y que presenciaron numerosas escenas poco edificantes y en las que tomaba parte la enamorada pareja.

El escándalo se fué formando alrededor de Zulema y la Sección de Seguridad recibió serios denuncios que obligaron su intervención.

Muy luego, los detectives encargados de la pesquisa descubrieron toda la tragedia y los protagonistas cayeron en poder de la justicia y permanecen incomunicados en sus respectivas celdas en la Sección de Seguridad.

Las incidencias que se produjeron para la detención de los culpables ya las conoce el público por nuestra amplia información de ayer.

ZULEMA SE SIENTE MAL

En todo el día de ayer permanecieron en los calabozos de la Sección de Seguridad Jorge Sangtz y Zulema Arenas Lavín, los que no pudieron ser sometidos a nuevos interrogatorios, en vista de que todos los jefes de esa importante repartición policial se encontraban ocupados en los servicios extraordinarios que les demandaron las elecciones.

Poco después de mediodía, Zulema se sintió mal, sufriendo las consecuencias de varios síncopes, lo que obligó la intervención de algunos empleados de la Sección.

La desgraciada mujer ha sufrido horriblemente en estos últimos días, y parece que el remordimiento de lo que ha hecho en contra del hombre que le había dado un apellido es la causa principal del mal que la aqueja.

En cuanto a Sangtz, parece que no le preocupa gran cosa su suerte, pues su estado es normal, yocomo si nada hubiera hecho.

Ambos serán puestos hoy a disposición del Juzgado del Crimen, con todos los antecedentes que se han recogido.

NO ES NINGUN MISTERIO

Los cigarrillos

CAIRO

A 40 CENTAVOS, SON INSUPERABLES

El mejor REGALO

LO HALLARAN EN SU EXCELENTE CALIDAD

N-27

Intentó poner fin a sus días

Se dió cuenta a la Sección de Seguridad de un hecho ocurrido en la tarde de ayer en el barrio Avenida Matta.

María Campos, que tal es el nombre de la denunciada, habitaba desde hacía tiempo en la Avenida ya nombrada, número 947, casita 49.

Declaran los vecinos que la vida tranquila de la Campos no hacía presumir la determinación que está tomara últimamente.

Uno de los habitantes de la casa 947, nos refiere de que María Campos, después de almorzar, se encerró en su pieza poniéndole llave.

Después se sintieron gemidos o algo así como el doloroso estertor de una agonizante.

Abierta la puerta del aposento, se pudo constatar de que la dueña de casa, en continuas convulsiones se revolcaba en el pavimento.

Había bebido una gran dosis de veneno y ya era casi imposible salvarla.

La cuasi suicida fué trasladada a la Asistencia Pública.

Robo de mercaderías

Don Ambrosio Echave, propietario de un emporio situado en San Diego 302, ha dado cuenta ayer a la Sección de Seguridad de un audaz robo de que fué recientemente víctima.

Cree que en la noche del Sábado último los ladrones visitaron su casa, de la cual se llevaron un espléndido botín.

Había salido después de las 10 P. M., dejando todas las puertas perfectamente cerradas y cuando regresó pudo cerciorarse de que habían sido violados los candados y existía aún la huella dejada por los que recién huían.

El señor Echave, después de hacer un rápido balance de la existencia, ha notado la desaparición de más de 4,000 pesos en mercaderías.

USE USTED LA LEGITIMA

SAL DE VITTEL

(VOSGOS)
DIURETICA
ANTI-REUMATICA
GASEOSA,

MINERAL
— CURA —
La CIATICA
CALCULOS
BILIARES, etc.

CABALLERO ALEMAN

inmejorables referencias, muchos años apoderado, contador y jefe sucursal casa mayorista, posee 4 idiomas, desea puesto confianza.

Casilla 6075, Santiago

QUININA EN FORMA SUPERIOR NO AFECTA LA CABEZA

Por motivo de su efecto tónico y laxante, el **LAXATIVO BROMO QUININA** es superior a al quinina ordinaria. No produce nerviosidad ni malestar en la cabeza. Téngase en cuenta que sólo hay un **BROMO QUININA**. La firma de E. W. GROVE, en cada cajita.

"Los Negocios"

Aparecerá en Marzo la Revista Comercial más interesante.

Moneda 1113. Of. 13.— Casilla 7518

3-M.

EDUCACION

Liceo de Niñas Rosario Orrego (N.° 5)

VICUAÑA MACKENNA N.o 24

Kindergarten para niños y niñitas, preparatorias y humanidades. Externas y medio-pupilas.

La matrícula está abierta desde el 3 hasta el 8 de Marzo, de 9 a 11 y de 2 a 4.

Las clases comienzan el Miércoles 12.

ASOCIACION GENERAL DE PROFESORES.—Junta Ejecutiva.— Desde hoy Lunes 3 de Marzo sesionará diariamente, de 5 a 7 P. M., en Rosas 1022, para ocuparse de los acuerdos de la Convención de Concepción y de otros asuntos urgentes.

Se recomienda la asistencia a la señorita Bustamante y a los señores Escobar, Salas, Tejías, Guerra, Gatica, Labarca, Astudillo, Barahona, Valdebenito, Torres, Sepúlveda, Poblete, Fuenzalida, Ga[illegible] raboli, Díaz y Gutiérrez.

—Los socios que des[illegible] se a la manifestación [illegible] rá próximamente a la [illegible] lia Bustamante, serán [illegible] 5 a 7 P. M. en el Hogar [illegible]

Los interesados en [illegible] secciones coral, teatral y [illegible] en formación, pueden [illegible] cribir los registros [illegible] en Rosas 1022.

El tesorero señor Sosa [illegible] diariamente a los asociados [illegible] 7 P. M. en el Hogar Social.

SERVICIO METEOROLOGICO DE "LA NACION"

2 DE MARZO DE 1924

OBSERVACIONES METEOROLOGICAS LOCALES

Presión atmosférica, m|m., a 0° y 45° lat.: 7 h., 716,4; 14 h., 716,0; 21 h., 716,4

Humedad relativa %: 7 h., 70%; 14 h., 30%; 21 h., 60%.

Tensión del vapor de agua, m|m.: 7 h., 10,1; 14 h., 10,8; 21 h., 10,1.

Temperatura del aire, C° C.: 7 h., 17,0; 14 h., 28,2; 21 h., 19,3.

Dirección del viento y grado Beafort: 7 h., S-1; 14 h., S-3; 21 h., S-1.

Velocidad, metros por minuto: 7 h., 110; 14 h., 310; 21 h., 170.

Nebulosidad (décimos) y densidad: 7 h., 5-0; 14 h., 4-1; 21 h., 5-0.

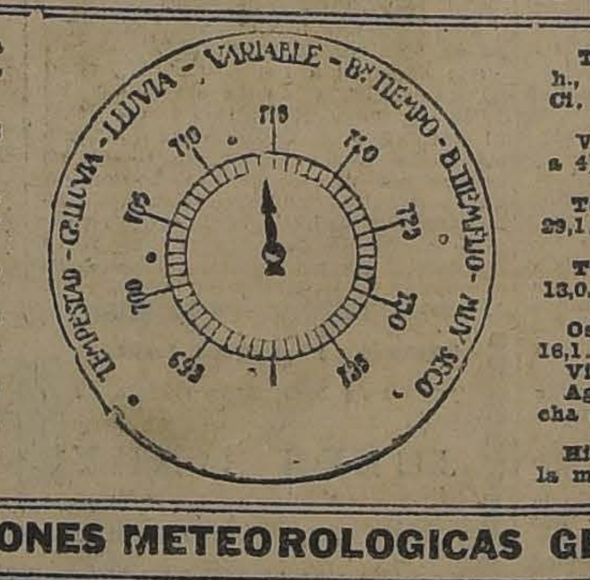

Tipo de nubes y dirección: 7 h., neblina; 14 h., CuNi; 21 h. Ci.

Visibilidad y titilación (0 a 4): 7 h., 1; 14 h., 3; 21 h., [illegible]

Temperatura del aire máxima: 29,1.

Temperatura del aire mínima: 13,0.

Oscilación térmica en 24 horas: 16,1.

Viento dominante, Sur.

Agua caída hasta la misma fecha del año anterior: 0,9 mm.

Hidrometeoros: Neblina [illegible] la mañana.

OBSERVACIONES METEOROLOGICAS GENERALES

ALTERACIONES ATMOSFERICAS GENERALES EN LA COSTA. — LLUVIA DESDE CHILOE AL SUR

PRESION ATMOSFERICA.—En las últimas 24 horas no se han efectuado variaciones de importancia en el régimen isolárico general del país.

En la región Sur la presión ha bajado un poco, existiendo en la actualidad predisposición a la producción de alteraciones atmosféricas.

En la Argentina el estado atmosférico es normal.

VIENTOS.—Los vientos del Sur y Sur-Oeste han predominado en todo el país soplando con cierta intensidad en las costas de la Zona Sur donde se ha levantado gruesa marejada.

Desde Cabo Raper a Magallanes predominan los vientos del Norte.

TEMPERATURA. — La temperatura ha sufrido cambios bruscos en las últimas 24 horas.

En toda la región de la Costa y en la Zona Sur se ha efectuado un descenso general. En la Zona Central se ha mantenido moderada, fluctuando las máximas por bajo 30 grados.

Las mínimas no han descendido bajo cero.

NEBULOSIDAD. — En la mañana de ayer se produgeron nublados y neblinas generales que se extendieron entre Coquimbo y Chiloé.

En el interior de la Zona Central la atmósfera permaneció [illegible] sol durante el día; pero se observaron nubes del tipo Cúmulus, Cúmulus Nimbus y Cirrus en la tarde.

En las provincias del Sur se produgeron neblinas por la mañana. En la tarde hubo sol.

HIDROMETEOROS. — Lluvias con regular intensidad [illegible] Huafo y desde Cabo Raper [illegible] Sur.

En la Costa de la Zona Central se han producido lloviznas [illegible]

ANUNCIOS METEOROLOGICOS

Nublados y neblinas en la costa

CARACTERES GENERALES DEL TIEMPO

El estado atmosférico general del país ha experimentado notables cambios durante el día de ayer. Las neblinas han sido frecuentes en la región de la Costa y se han producido bruscos cambios de temperatura.

La situación isobárica actual favorecerá este estado atmosférico.

En el interior de la Zona Central, sin embargo, el tiempo se manifestará bueno, con nublados escasos y temperatura relativamente calurosa en la tarde.

ANUNCIOS PARA LA ZONA NORTE

Reinará buen tiempo general en la Zona Norte.

Se producirán nublados, neblinas y lloviznas entre Caldera y Coquimbo.

La temperatura se manifestará moderada.

Se producirá recio oleaje en las costas de Antofagasta y Tarapacá.

Soplarán fuertes vientos del Sur-Oeste.

ANUNCIOS PARA LA ZONA CENTRAL

El estado atmosférico general se manifestará bueno.

Se producirán nublados o neblinas parciales.

La temperatura se manifestará relativamente calurosa en la tarde.

Soplarán vientos generales del sur y Sur-Oeste.

ANUNCIOS PARA LA ZONA SUR

Las alteraciones atmosféricas iniciadas ayer continuarán desarrollándose en una forma [illegible] cial en la Zona Sur del país.

La temperatura se manifestará moderada.

En Cautín se producirán neblinas por la mañana.

Soplarán fuertes vientos del Sur.

ANUNCIOS PARA LA COSTA

Los nublados, neblinas y [illegible] nas serán generales en toda la región de la Costa [illegible] la nebulosidad disminuirá hacia el mediodía.

La temperatura se manifestará fresca por la mañana y [illegible] da en la tarde.

Predominarán los vientos del Sur.

Se producirá marejada.

NOTA: Estos anuncios se transmiten por Radio-Telefonía a todo el país.

PATRIOTISMO

Por ANTONIO IBAR.

"Buen cuidado tiene el señor Ibar de no mencionar la desgraciadísima actuación de los suyos, que tan poderosamente influyeron ante argentinos uruguayos y brasileños, para postergar el concurso, haciéndonos un mal inmenso, por dos lados: dando alas a nuestros rivales para que atropellaran todos los reglamentos en rigor en materia de atletismo, y segundo, arruinando completamente la actuación de la mayoría de los nuestros, que, preparados para una fecha, cayeron en el sobre entrenamiento."—**(A. Betteley.—"El Diario Ilustrado", 29 de Febrero 1924.)**

DOCUMENTOS OFICIALES.—ACTAS DEL CONGRESO LATINO-AMERICANO DE RIO

"Segunda sesión del Congreso. El presidente de la delegación argentina solicita el aplazamiento de la fecha inicial de los Juegos Olímpicos, pues parte de la representación argentina viene aún en viaje. El delegado de Chile, manifiesta que en la sesión de constitución, se ha tomado un acuerdo de carácter permanente, que debe respetarse. Se dejó establecido que para cada rama deportiva se nombraría una sub-comisión, compuesta de delegados de los diferentes países. Estas sub-comisiones fijarían las fechas y demás detalles de la respectiva actividad. Por esta razón, considera que es improcedente la moción argentina, ya que equivaldría a una reconsideración. El señor Tromposky apoya al delegado chileno; pero se anticipa a declarar que los trabajos del Estadio no están terminados, razón por la cuál las respectivas sub-comisiones necesariamente deberán estudiar un aplazamiento."

La Confederación Chilena de Deportes ofició al Comité Olímpico brasileño, expresándole que el señor Alfredo Betteley era el jefe de la Delegación de Atletismo, y que estaba ampliamente autorizado para firmar los formularios de inscripciones, y para asistir a las sesiones de la sub-comisión de atletismo. Ningún otro miembro de la Confederación asistió a las sesiones de la sub-comisión, en donde se resolvió el aplazamiento de la fecha inicial de esta rama deportiva.

El cargo que se nos hace es, pues, absolutamente injustificado. Lo prueban las actas del Congreso Latino-Americano de Deportes, a cuyas asambleas el señor Betteley jamás asistió.

"Los chilenos viéronse obligados a marchar tras una bandera que no ha sido jamás la chilena."—(A. Betteley.—"El Diario Ilustrado", 29 de Febrero 1924).

Esta aseveración sólo se explica por la circunstancia de que el señor Betteley estaba a varias cuadras de distancia, como él mismo lo afirma. La bandera con que se desfiló fué facilitada por el propio Embajador de Chile en Río, señor Cruchaga Tocornal.

"Obra patriótica es ayudar a vencer".—(A. Betteley.—"El Diario Ilustrado", 29 de Febrero 1924).

Estoy en absoluto acuerdo con esta aspiración del señor Betteley. La Confederación Chilena de Deportes tiene compromisos en todos los Juegos Olímpicos Latino-Americanos, que se verifiquen. La Asociación de Deportes Atléticos de Chile debe ayudar a nuestro país a vencer. Obra patriótica sería volver a las filas de la dirigente, que contrajo compromisos confiada, precisamente, en la cooperación de su antigua afiliada, la Ada de Chile.

Y un recuerdo histórico para terminar: "El único Club que aún existe de los que fundaron la Asociación de Deportes Atléticos de Chile, es el Pietro Dorando, colectividad que hoy milita en nuestras filas."—(Firmado).—**Antonio Ibar,** secretario de la Confederación Chilena de Deportes y presidente de la Federación Atlética de Chile.

LLEGO A SANTIAGO

la afamada anilina UNIVERSAL para teñir en casa, que domina en Valparaíso y Sur de Chile.

Unica que se garantiza que no mancha y que sorprende a sus clientes con regalos.

40 HERMOSOS COLORES

En venta: en todas las buenas Boticas de la República.

M-19

Cómo se Siente Usted Después de Comer?

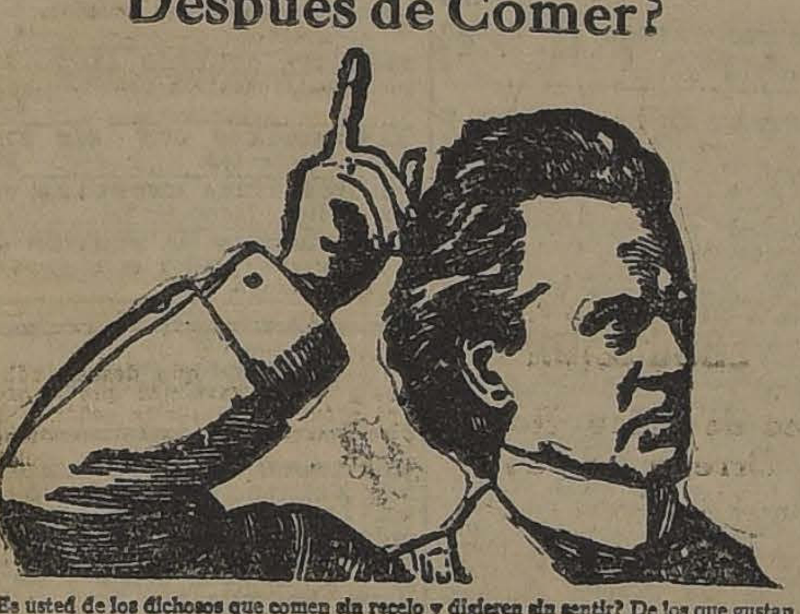

¿Es usted de los dichosos que comen sin recelo y digieren sin sentir? De los que gustan sus alimentos sin el temor de que les hagan daño? ¿O es usted de los que se sientan a la mesa como quien trata de resolver un problema, para quienes cada comida es un sufrimiento?

LÍBRESE DE LA DISPEPSIA

El Remedio de "Munyon" para la Dispepsia corrige la pesadez del estómago, las acedías, palpitaciones del corazón, ventosidad, eructos, suciedad de la lengua, y le vigoriza el órgano digestivo.

Los Remedios de Munyon se venden en todas las farmacias.

Solicite nuestro folleto, Guía de la Salud a su farmacéutico o a nosotros directamente.

MUNYON'S H. H. REMEDY COMPANY, Scranton, Pa., E. U. A.

FOOTBALL

ENTRA HOY EN ACTIVIDAD LA TEMPORADA DE FOOTBALL

LAS INSCRIPCIONES EN LA ASOCIACION SANTIAGO, LIGA NACIONAL Y LIGA METROPOLITANA

Continúan abiertas las inscripciones en el local de la secretaría, Huérfanos 1062, tercer piso, debiendo ajustarse los Clubs interesados a las siguientes disposiciones:

Artículo 1.o Durante el mes de Marzo, los Clubs que deseen pertenecer a la Asociación, solicitarán al Directorio su inscripción, indicando los equipos que desean inscribir y acompañando las respectivas cuotas, la nómina completa de socios con sus respectivas direcciones, los colores de su uniforme, la lista de los jugadores, con declaración del equipo a que pertenecerán, las firmas de los jugadores en los formularios impresos que reparte la Asociación, la nómina de Directores y la dirección postal del Club.

Art. 2.o El Directorio resolverá sin apelación las solicitudes y podrá a su arbitrio, aceptar o rechazar como jugadores y miembros a las personas de las listas respectivas.

Art. 3.o Para los Clubs que hayan actuado en la temporada anterior y finalizándola normalmente, la inscripción se verificará por el sólo hecho de manifestar por escrito al Directorio, dentro del plazo de inscripción y previo cumplimiento de las obligaciones consignadas en el artículo 1.o su voluntad de continuar en la Asociación.

Art. 4.o El Directorio desechará de plano toda solicitud que no venga acompañada de la cuota de incorporación y demás requisitos exigidos.

Art. 5.o Los Clubs de esta Asociación no podrán tener equipos inscritos en otras, con excepción de los infantiles y escolares que hayan sido autorizados por el Directorio.

Art. 11. En la segunda, tercera y cuarta series sólo podrán inscribirse respectivamente, los segundos, terceros y cuartos equipos de los Clubs que tengan su primer cuadro en la primera serie.

Las series establecidas y los premios destinados para los vencedores de la temporada, son como sigue:

Copa República.—Para equipos pesados de primera categoría. Inscripción $ 20. Premios: medallas de oro y copa para el que ocupe el primer puesto, y medallas de plata para el segundo.

Copa Chile.—Para equipos livianos de primera categoría. Inscripción $ 20. Premios: en igual de condiciones que la serie República.

Copa Ulises Alvarez.—Para los segundos equipos que tengan su primero en la Copa República. Inscripción, $ 10. Premios: Copa y medallas de plata al que ocupe el primer puesto, y medallas igualmente para el segundo.

Copa Arauco.—Para los segundos equipos que tengan su primero en la Copa Chile. Inscripción $ 10.

Copa Miguel Blanco.— Para los terceros equipos que tengan sus primeros en las Copas República y Chile.

Copa Ecuador.—Para los cuartos equipos pertenecientes a los mismos cuadros superiores.

El valor de inscripción de las tres últimas series y los premios establecidos son iguales a los correspondientes a la Copa Ulises Alvarez.

Al valor respectivo de inscripción de cada equipo, deberá acompañarse la suma de $ 0.20 (veinte centavos) por jugador hasta el 31 de Marzo; y $ 0.50 (cincuenta centavos) desde esta fecha en adelante. Estas sumas están destinadas para mantener el fondo de socorros, servicio establecido según disposición reglamentaria.

La secretaría agradecerá que las listas de jugadores vengan detalladas en orden vertical, los cuales figurarán con nombre completo y con ambos apellidos.

Los formularios pueden ser reclamados diariamente de 6.30 P. M. a 8 P. M., con excepción de los días Sábados, que lo serán desde las 5 P. M. (horas de oficina).

Es entendido que en la presente temporada deberán renovarse la totalidad de los formularios, incluso aquellos que se tramitaron por intermedio del Consejo Local.

—El Directorio se reunirá a las 9 P. M. de hoy en el local de costumbre. A las 6.30 P. M. se les ruega pasar al mismo sitio a fin de tomar conocimiento y resolver un asunto urgente.

Liga Nacional de Foot-Ball

Hasta el Jueves próximo continuarán abiertas las inscripciones para el campeonato libre de apertura organizado por esta colectividad, las cuales se reciben diariamente, de 6 1|2 a 8 P. M., en la Casa de los Deportistas, Huérfanos 1062, tercer piso.

El valor de la inscripción es de 5 pesos.

Los clubs adherentes serán clasificados según su categoría.

El Jueves se reunirá el Directorio, a las 7 P. M., para verificar el sorteo y fijar las primeras eliminatorias, las que se iniciarán el Domingo próximo.

Las inscripciones para la competencia del año estarán abiertas durante todo el curso del presente mes, y su valor es de $ 20 para los primeros equipos y diez para los siguientes. Los equipos se subdividirán en series según sus categorías.

En las filas de la Liga Metropolitana

SE HA INICIADO EL PERIODO DE INSCRIPCIONES

Conforme a los reglamentos de esta colectividad, desde el día 1.o del mes en curso se han iniciado las inscripciones de clubs que deseen pertenecer a esta colectividad en la presente temporada; reglamentariamente estas inscripciones se cerrarán el 15 del presente.

Los Clubs interesados deberán llenar los siguientes requisitos:

a) Composición del Directorio y nómina del total de socios.
b) Dirección postal.
c) Fecha de fundación.
d) Divisiones a las cuales desea ingresar.
e) Valor de la inscripción.
f) Balance y memoria correspondiente a la temporada última.
g) Colores del uniforme en uso.
h) Listas de jugadores clasificados en equipos

Una vez cerradas las inscripciones, se reunirá el Directorio de la Liga y se aceptarán las solicitudes de los clubs que crea convenientes, ya que existe la idea de limitar el número de clubs en las distintas divisiones.

La secretaría de la Liga ubicada en Agustinas N.o 1060, oficina 11, atenderá con este objeto diariamente, de 6 a 8 P. M.

Según los reglamentos el valor de las inscripciones deberá venir acompañado de la solicitud de admisión y su valor es como sigue:

Primera división, $ 25.
Intermedia, 20.
Segunda, 15.
Tercera, 10.

Como en la temporada anterior la Primera División será dividida en dos series, pesada y liviana, conservándose en las demás divisiones el mismo orden.

CAMPEONATOS DE APERTURA DE TEMPORADA

Como en años anteriores la Liga iniciará la temporada con un campeonato especial de apertura, haciéndose extensivo este año a los clubs de segunda y tercera división.

Habrá dos series: una para los clubs de primera división e intermedia y otra para los de segunda y tercera.

Los clubs interesados en participar en este torneo, deberán solicitar en secretaría los formularios respectivos y devolverlos firmados a la brevedad posible, por cuanto el campeonato se iniciará impostergablemente el último Domingo de Marzo.

Los premios serán un equipo de foot-ball consistente en once camisetas y once pares de pantalones para el que ocupe el primer lugar y once pares de medias para el segundo.

El beneficio del National Sporting Club

A las 9 P. M. de hoy, en el local del Circo Strong-Man llevará a efecto esta institución una interesante función a beneficio de sus fondos sociales.

Se iniciará el espectáculo con trabajos escogidos por la Compañía Strong-Man y a continuación se desarrollarán algunos buenos encuentros de box, en donde se destaca el de fondo a cargo de los profesionales de paso liviano, señores Luis Cantillana y Oscar Garrido, el primero del Mineral "El Teniente". La contienda será a 6 rounds, con guantes de pelea.

El espectáculo ha despertado interés entre nuestros aficionados.

Mercería y Ferretería "París"

Ofrecemos un completo surtido en artículos para construcciones, industrias y agricultura.—Precios fuera de competencia:

Alambre para pasto y amarras
Aceite para máquinas y pinturas
Cemento, yeso y cal. Clavos de alambre
Bisagras, tornillos, chapas, picaportes
Fierro acanalado y liso. Fierro redondo.
Metal desplegado, etc., etc.

DEZA Y LARIOS

DELICIAS 44 —:— —:— TELEFONOS INGLES 324 y 437

3-M.

CICLISMO

UNION DEPORTIVA ESPAÑOLA

LA CARRERA INTERNA DE AYER ALCANZA ESPECIAL BRILLO

Todo un éxito resultó la carrera interna llevada a efecto ayer Domingo, siendo su recorrido ida y vuelta a Apoquindo.

A las 6 1|2 A. M. partía de Plaza Italia el numeroso grupo, encabezando el lote el campeón Angulo, el cual se mantuvo en su puesto hasta Macul, altura a la cual cede su puesto a Santiago Santos, que con un fuerte tren obliga a los demás participantes a desplegar todas sus energías. La pasada por Apoquindo es con Angulo en punta, seguido muy de cerca por Santos, Marchant, Abeleida y Muños, que componen el primer grupo. Múñiz intenta distanciarse del grupo; pero sin éxito, pues sus tenaces perseguidores no ceden un palmo de terreno.

La llegada fué por demás emocionante: Múñiz, en un rush final, logra imponerse por media bicicleta a Angulo, cuarto Marchant, quinto Prado, sexto Santos, en el espléndido tiempo de 1 hora 5 minutos.

Los jueces de llegada dan el siguiente resultado por categorías:

Excursionistas.—1.o Ramón Pañella; 2.o Juan Morágues.

Tercera categoría.—1.o José Merchant; 2.o Jesús Prado; 3.o Justino Piedra.

Segunda categoría.—1.o Francisco Múñiz; 2.o Florencio Abeleida.

Primera categoría.—1.o Santiago Santos.

Campeones.—1.o Donato Angulo.

Terminado el torneo, los ciclistas y el jurado visitaron las obras del Velódromo que se construye en los Campos de la Unión Deportiva Española, los cuales se encuentran muy adelantados, lo que hace renacer el entusiasmo entre los deportistas que esperan ansiosos el día de su inauguración.

INDUSTRIAS Y COMERCIO

CAMBIO

BANCARIO	$ [illegible]
COMERCIAL	[illegible]

EQUIVALENCIAS DEL CAMBIO BANCARIO

1 dólar vale	$ [illegible]
1 franco	[illegible]
1 lira	[illegible]
1 peseta	[illegible]
1 nacional argentino	[illegible]

PREMIO DEL ORO

[illegible] o|o

Un peso papel vale $ [illegible]

MATADERO PUBLICO

ENCIERRA DE HOY

Ganado mayor		Ganado menor	
Bueyes	51	Corderos	[illegible]
Novillos	115	Cerdos	[illegible]
Vacas	305	Cabros	[illegible]
En vara	4	Terneros	[illegible]
Total	475	Total	1,061

MISTERIO

UNIVERSIDAD DE CONCEPCION

ESCUELA DE QUIMICA INDUSTRIAL

Concepción — O'Higgins 850 — Casilla 920

El país necesita desarrollar sus actividades económicas y especialmente las industriales.

La riqueza industrial hará la prosperidad de la República. Los padres y guardadores deben orientar a sus hijos y pupilos hacia las carreras de más halagador porvenir económico.

Esta Escuela es el único establecimiento del país que está preparando a los creadores de la futura industria chilena.

APERTURA DE CLASES: 1.o DE ABRIL

Secretaría General

PASAJE GALAN 11 — CASILLA 920

3-M.

GRAN REALIZACION

POR POCOS DIAS

Trajes para Niños

TRAJES de gabardina, saldos, a 48, 42 y	$ 39.00
TRAJES de casimir inglés, varias edades, a 52.50 y	$ 49.00
TRAJES de casimir inglés, pura lana, a 73.50, 67.50 y	$ 58.50
TRAJES de casimir azul marino, a 85, 75 y	$ 65.00
TRAJES de casimir negro, fino, a $ 115, 95 y	$ 92.00
TRAJES para jóvenes, a $ 125, 115 y	$ 95.00
TERNOS para jóvenes, en casimir fino, a $ 135 y	$ 125.00

Abrigos para Niños

ABRIGOS de casimir inglés, a 95, 85 y	$ 75.00
ABRIGOS de cover coating, fino, a 125, 115, 105 y	$ 95.00
ABRIGOS para jóvenes, a 145, 135 y	$ 125.00

Caballeros

TERNOS de casimir, pura lana, a 155 y	$ 145.00
TERNOS de casimir inglés, peinado, a 175 y	$ 165.00
SOBRETODOS ingleses covercoating, a 195 y	$ 185.00
SOBRETODOS ingleses, gabardina, a 245 y	$ 225.00

Camisería

CAMISAS Boston, con cuello y puños, (saldo), de $ 21, a	$ 13.50
CAMISAS céfiro inglés, con 2 cuellos y puños (saldo), a	$ 16.50
CAMISAS gran fantasía, con cuello y puños, a	$ 17.80
CAMISAS Alsaciene, con 2 cuellos y puños, a	$ 23.50
CAMISAS Tobralco, con 2 cuellos y puños, a	$ 27.50
CAMISAS Popelina, con 2 cuellos y puños, (saldos), a	$ 35.50
CAMISAS Popelina extra, con 2 cuellos y puños, a	$ 43.50
CAMISAS blancas, varias clases, a 28, 24, 20 y	$ 13.50
CAMISAS de dormir, fine cloth, a	$ 14.50
CAMISAS sport, para niños, a	$ 9.50
CUELLOS de hilo "Sansón", los mejores, a	$ 1.60
PAÑUELOS ingleses, varias clases, la docena, a 21.50, 16.50 y	$ 12.00

CALCETINES de hilo y mercerizados, a precios rebajados.

Sombreros de Fieltro

CALAÑES fieltro inglés, liso, en colores de moda.
CALAÑES fieltro Velours, última novedad.
CALAÑES fieltro con ribete, gran surtido

Sobretodos Ingleses "KENSINGTON", últimos modelos

ROIZ Y CORTINA - Estado 98, esq. Moneda

PUBLICACIONES DE LA ASOCIACION DE CUADROS ARTISTICOS OBREROS DE CHILE

CENTRO ARTISTICO ESTUDIO Y PROGRESO.—Hoy a las 9 P. M., la doctora Ernestina Pérez, vicepresidenta de la Asamblea Pro Salvación de la Raza, dictará una conferencia sobre el alcohol y sus consecuencias. Será ilustrada con vistas luminosas. Habrá números de música y terminará con un baile.

CENTRO ARTISTICO ARTURO ALESSANDRI P. — Se cita para hoy y mañana a ensayo a todas las personas que tomarán parte en la velada del Sábado en Tiltil.

Se encarece la asistencia, especialmente a la señorita Guillermina Poblete, al señor C. Poblete y a la señorita Olivia Román.

ACUERDOS SOCIALES

CONJUNTO MUSICAL Y LITERARIO LA ARMONIA.— En sesión celebrada el Viernes último, esta institución tomó los siguientes acuerdos:

Comisionar al señor presidente sobre el concurso musical solicitado por la Academia Familiar de Baile Iris.

Contestar afectuosamente un telegrama del entusiasta secretario don Augusto Ponce y tributarle un caluroso voto de aplauso.

Aprobar la cuenta rendida por el señor presidente, respecto de la fiesta última, que arrojó una utilidad líquida de $ 70, suma que se destinará a los fondos pro difusión del arte y la cultura.

Efectuar el Jueves próximo a las 9 P. M., en el Centro Social Sparta, un gran baile a beneficio de los fondos mencionados, para cuyo efecto se nombraron las comisiones del caso.

Aceptar como socio del Conjunto y destinarlo a la sección musical, al señor Carlos Vargas Arredondo, presentado por don Julio Cornejo.

Acordar una cuota provisoria de $ 10 para la celebración del aniversario social; y

Efectuar los ensayos en la siguiente forma: sección musical, Lunes y Miércoles, a las 9 P. M., en López esquina de Prieto; secciones musical y coral, conjuntamente, Miércoles a las 9 P. M. en el teatro de la Fábrica de Cartuchos, si se consigue éste por el vice-presidente señor Alarcón y Viernes a las 9 P. M. en el local social, Recoleta 160.

LA CONFERENCIA DEL MIERCOLES.— Cumpliendo a la solicitud del Centro Artístico Estudio y Progreso, en Andes 2245, el próximo Miércoles 5 del presente el secretario del Ateneo Obrero, señor Germán Moncada, dictará a nombre de la institución que representa, una conferencia sobre "Cultura social".

Habrá un interesante programa artístico y un baile familiar.

La entrada es libre.

Funerales de un ferroviario

Con toda solemnidad se efectuaron anteayer en esta capital los funerales del obrero ferroviario señor Arturo Piñonez Cuevas, fallecido últimamente después de haber tenido que soportar una larga y penosa enfermedad.

Sr. ARTURO QUIÑONES CUEVAS

Este fallecimiento produjo hondo pesar en todos los círculos obreros de la Empresa, en donde el señor Piñonez contaba con especiales simpatías.

A sus funerales asistieron numerosos dirigentes del gremio de los ferroviarios.

En el Cementerio hicieron uso de la palabra varios obreros, entre ellos el señor Avelino Donoso.

FIESTAS SOCIALES

EN LA UNION DE PELUQUEROS.—Esta noche, en la sala de la calle de Tarapacá 721, con motivo de las festividades de Carnaval, se llevará a cabo un baile de fantasía y batalla de serpentinas. Se otorgarán premios a las parejas con los mejores disfraces.

La orquesta contratada es de primer orden y será dirigida por el profesor don Eugenio Dávalo.

La entrada se ha fijado en dos pesos. Para las señoritas y socios es gratis.

CONJUNTO MUSICAL Y LITERARIO LA ARMONIA.—Este Conjunto efectuará el próximo Jueves un baile social en el salón que posee el Centro Social Sparta en la calle Ejército, fiesta que por el fin que persigue: reunir fondos para su labor educacional, y por el entusiasmo que reina por concurrir a ella promete ser todo un acontecimiento.

Las entradas valen $ 1, con derecho a llevar dos señoritas y se expenden en Recoleta 160 y Fábrica 1861

"Los Negocios"

Aparecerá el [illegible] de la Revista Comercial más interesante.

Moneda 1118. Of. 18.— Casilla 18

3-M.

VETERINARIA

En el Consultorio Clínico del Veterinario de "La Nación", Dr. L. Schmidt Herman, se atienden consultas y llamados a domicilio para la atención médica de animales enfermos

Horas: 9 a 12 A. M. y 2 a 7 P. M.

SAN ANTONIO N.o 457 Teléf. 3649

Sociedad Explotadora de Tierra del Fuego

DIVIDENDO 57.o

Desde el Lunes 10 de Marzo próximo se pagará el dividendo provisional de tres chelines por acción acordado por el Directorio.

El pago, en moneda corriente, a los accionistas que no pidieron letras sobre Londres, se hará a razón de $ 6.36 por acción, lo que corresponde al cambio de $ 42.4 por libra esterlina, fijado en conformidad al aviso anterior.

Valparaíso, 28 de Febrero de 1924

EL DIRECTOR-GERENTE.

Oficina de la Agencia en Santiago

MONEDA N.o 1109

4-M.

CENTRO POLICIAL MANUEL CONCHA P.—Hoy habrá baile de fantasía con batalla de flores.

El baile será amenizado por una buena orquesta.

EL BENEFICIO A SAMOLO DE LA CRUZ.—En el Centro El Despertar, el próximo Lunes, se llevará a efecto un baile amenizado por una jazz band, el que estará intercalado con interesantes números artísticos a cargo de conocidos aficionados.

Esta velada será a beneficio del conocido actor Samolo de la Cruz, para ayudar a su delicada convalecencia.

Como se sabe, el señor de la Cruz ha estado gravemente enfermo.

Ateneo Obrero

EL ATENEO CULTURAL DE MAÑANA

Mañana a las 9 P. M. se verificará el segundo ateneo cultural de los que esta institución repetirá quincenalmente en el local de la Asociación de Profesores, ubicada en Rosas 1022.

Para este efecto, se han inscrito para leer trabajos los señores Juan Florit, Germán Moncada, Luis González, Francisco Lira y Salomón Ahues.

En los números teatrales actuarán los artistas Ricardo Villagra, José Villavicencio, Peter Troyer, Polo Jorquera, etc., etc.

A este acto se invita a todas las personas que simpaticen con estas reuniones culturales y educativas.

La entrada es completamente gratuita.

UNION DE ELECTRICISTAS. — Siguen con todo entusiasmo los preparativos para el paseo a Talagante, que está preparando esta colectividad para finalizar las fiestas en conmemoración del primer aniversario.

Este aniversario promete tener un verdadero éxito, en vista de haberse adherido gran número de socios.

Las tarjetas valen $ 10 y pueden retirarse diariamente en San Diego 272.

Especialmente invitados asistirán los representantes de Vida Obrera de "La Nación" y de "Los Tiempos".

—Se encuentra enfermo de mediana gravedad el entusiasta socio señor Ruperto Pérez. Se medicina en su domicilio, calle Huérfanos 2544.

CITACIONES

Federación de Chauffeurs de Chile.—A junta general ordinaria para hoy a las 9 P. M. en el local de costumbre.

Cuadro de Comedias y Zarzuelas Fermín Vivaceta. — A sesión para hoy a las 8 y media P. M. Se encarece la asistencia a las señoritas Celmira Aguirre, M. García, O. Román y a los señores Arellano, Gutiérrez, Peñailillo, Moreno y Moraga.

Centro de E .Sociales Luz y Acción.—A ensayo general a todos los socios para mañana a las 8 y media P. M.

Conjunto Musical y Literario La Armonía.—Para hoy en López esquina de Prieto, a todos los miembros de la sección teatral a ensayo.

Comité Pro Reorganización del Gremio de Panaderos.— A reunión para hoy a la 1 P. M., en San Francisco 608, a los miembros que componen el comité.

Paño Fieltro

DE PURA LANA

— PARA —

ZAPATILLAS Y POLAINAS

OFRECEN

Los Grandes Almacenes de EMILIO DELPORTE Y CIA.

BANDERA ESQ. ROSAS

AVISOS ECONOMICOS

Encuadernación e Imprenta Echeverría

— DE —

ARTURO ECHEVERRIA FERNANDEZ

San Diego 1235—Teléfono Inglés 23 Matadero.—Santiago

Se encarga de ejecutar trabajos de imprenta y Encuadernación, con prontitud y esmero. Especialidad en trabajos de oficina y Bancos.

Atiendo toda clase de pedidos de provincias, a precios reducidos.

Agencia de "LA NACION" y "LOS TIEMPOS"

Se reciben avisos y suscripciones hasta las 9 P. M.

AVICULTURA Y CULTIVOS

UVA VENDE VIÑA SANTA JUANA camino de Renca, teléfono 57, Palma —Francisco Segeth R. 3-M.

DURAZNOS, MANZANAS, UVA, Chacra El Rosal. Teléfono 14, de la Granja, camino de Santa Rosa. Tratar: Claras 140. 4-M

DURAZNOS, MANZANAS, UVAS, flores; Chacra El Rosal. Teléfono 14, de la Granja, camino de Santa Rosa. Tratar: Claras 140. 5-M

CHILE AVICOLA. ORGANO OFICIAL de la Asociación Chilena de Avicultores. El número 14 estará en venta en todas las librerías y otros sitios de costumbre, desde el Miércoles 5 del presente. La Dirección de Chile Avícola ruega a todos los avicultores del país se sirvan enviar a la Casilla 75, Correo Central, en nombre y dirección paar remitirles la circular y formulario para que puedan figurar en la Monografía Avícola que se enviará al Segundo Congreso y Exposición Mundiales de Avicultores que se celebrará en Mayo en la ciudad de Barcelona. 5-M.

GALLINAS, VENDO PATOS, Recoleta 1886.

AUTOMOVILES Y CARRUAJES

ESCUELA PRACTICA DE CHAUFFEURS mecánicos. Cursos rápidos, enseñanza por sus dueños, varias marcas. Vicuña Mackenna 448-456. Abril 6

BOXES DESDE 20 PESOS MENSUALES, mecánica, pintura, tapicería, almacén repuestos, aceites, bencina, compra-venta automóviles. "Gran Garage", Diez de Julio 444. Marzo 11

FUNDICION DE BRONCE Y TALLER mecánico de Jorge Baleólogos, y Taller de niquelaje, repuestos para autos de todas marcas, tapas para ruedas de automóviles, artículos para acumuladores, barras de bronce fundido de todas dimensiones, trabajo garantido. Calle Las Rosas 2020. Marzo 20

VENDO GONDOLA 8,500 PESOS, motor nuevo forros nuevos, toda prueba. Tratar: Santa Isabel 031. M-3

OCASION VENDO MOTO PEUGEOT dos cilindros. Avenida Matta 574. 3-M.

COMPRASE CARRETON CON 2 Caballos y accesorios, en buen estado. Dirigirse: Casilla 3407. 3-M

VENDO CARRETELA APEADA, con o sin caballo. Exposición número 1080. M-3

VENDO CARRETELA FIRME EN buen estado. Gay 2038. M-3

SIDE-CAR DE OCASION COMPRO. Merced 595. 3-M.

VENDO DE OCASION GONDOLA motor Ford, agregado, Fruckton. Cotapos 1077. 4-M

VENDO CARRETELA, BARROS 440. Comuna Quinta Normal. M-4

AUTO CAMION DE REPARTO DE ocasión vendo. Delicias 2215. 6-M.

BICICLETA VENDO. PEDRO VALDIVIA 231. M 5

VENDO GONDOLA DE OCASION, por no poderla atender. Verla y tratar: San Diego 1371. M-3

REALIZO DE UNO A OCHO CAMIONES de dos ruedas, diez buenos caballos, garantidos de tiro solo. Andes 3733. M-4

$ 8,500 REGALO GRAN AUTO Sport; $ 5,500 buen automóvil turismo; $ 600 carrocería sport extra sólida. San Antonio 552. 3-M.

NEUMATICOS ROTOS, especialmente cuerdas de autobuses compone San Antonio 552. 3-M.

CARRETELA FLAMANTE VENDO. Carrocería La Unión. Irarrázaval 411. 4-M.

VENDO LINDO FORD CINCO ruedas alambre, carrocería Essex perfecto estado. San Diego 103, de 12 a 2. 3-M.

VENDO PEQUEÑA BIBLIOTECA. San Francisco 817. 5-M.

VENDO RUEDAS DE CARRETON y carreta en buen estado. Avenida Condell 731. 5-M.

BICICLETA PEUGEOT, CASI NUEVA, precio reducido. Santa Rosa 250.

PINTURAS CARROCERIAS, TAPICERIAS y toda clase de reparaciones rápidas y baratas. Brasil 773. M 4

CARROCERIAS PARA GONDOLAS vende tres, fábrica. Brasil 773. M 4

VENDO PAR RUEDAS 2 1|4x7|8. Philippi 36.

VENDO CARRETON LECHERO, 10 decálitros reparto. Nueva de Matte 1443. Palma.

ARRIENDOS (Necesitan)

DESEO ARRENDAR CASA SIETE piezas, luz eléctrica, en barrio Independencia. Maruri 536. 4-M.

NECESITASE ARRENDAR CASA con local para negocio. Dirigirse: M. C. S. Correo Central. M-3

DESEO ARRENDAR MITAD ALMACEN en el centro para cigarrería. Bascuñán Guerrero 671. 4-M.

NECESITO ARRENDAR CASA VIEJA con extenso sitio, para industria. Arturo Prat 251. M-3

CASA QUINTA NECESOITS TOMAR arriendo; preferible Providencia o situación tenga carros eléctricos a mano. Dirigirse dando ubicación precisa a Casilla 2624. M-3

NECESITO CASITA HASTA 4,100 pesos.—M. C. de P., correo 5. M-5

MATRIMONIO EXTRANJERO Busca casa 5 piezas y dependencias, preferible con patio o jardín. Pormenores a T. E. Casilla 57 D. Santiago. M-3

MATRIMONIO EXTRANJERO DEsea arrendar departamento 2 piezas, con pensión en casa de familia. Ofertas a H. P., casilla 837. 4-M

CASA HABITACION HASTA tres cuadras Plaza Armas necesito. Casilla 3326.

NECESITO ARRENDAR PARA 15 Marzo al 1.o, casa en bajos, preferencia sin altos. Radio Bascuñán, hasta España y Blanco, hasta Alameda.—A. R., casilla 3272. M 4

ARRIENDOS (Ofrecen)

$ 90 ARRIENDASE CASITAS ALtos, cité San Francisco. Chacabuco 85. Tratar: Casita 14. 5-M

SE ARRIENDAN ESPLENDIDOS salones, a extranjeros o profesionales, en Catedral 1425. Verlos y tratar: desde las 10 A. M. 3-M

ARRIENDASE EN BELLAVISTA 0267, una espléndida casa con nueve piezas grandes. Baño y cocina, y un gran jardín. Dirigirse a Bellavista 0263. 7-M

CASITAS ARRIENDASE DE DOS Y tres piezas, recién construidas en calle San Pablo N.o 2250. M-4

ARRIENDO OFICINA ALTOS, lindo balcón. Delicias 880. M-3

ESPLENDIDO LOCAL ESQUINA, casa propia, deseo representación niña, conocida. Tratar: San Pablo 3419. M-3

$ 140 ARRIENDASE UN LOCAL con habitación, galpón y portón a propósito para autobuses. Cochrane 1881. M-4

SE ARRIENDA DEPARTAMENTO con o sin pensión, precios módicos, Maipú 774. M-4

ARRIENDO COMODOS ALTOS. Avenida Matta 479. 4-M

$ 280, ARRIENDASE CASA CENtral. Tratar: Bellavista 511. 3-M

ARRIENDO DE UN FUNDO DE mediana extensión, deseo tomar, puedo pagar un año anticipado. Indicar precio, situación, etc. Casilla 3325. Santiago. 5-M.

SE ARRIENDA COMODA CASA HAbitación todo servicio Av. Matta 143. Tratar Av. Matta 145. 4-M.

120, 80, 60, 30 pesos, OFICINAS, Teléfono, calle. Instituto Mercantil. Estado 239. 4-M

CARPINTEROS BUENOS NECESIto. Echeverría 935. 3-M.

LINDAS PIEZAS CON BALCON SE arriendan en Nueva Escanilla 1439. 3-M.

ARRIENDO ESPACIOSA PIEZA balcón a la calle. Bulnes 31. M-3

SE ARRIENDA LOCAL ESQUINA plaza, casa habitación y sitio. Ros 2663. M

$ 150 ARRIENDO CASA BAJOS, 4 piezas, servicios. Matucana 60-A. M-3

ARRIENDASE DEPARTAMENTO 2 piezas, luz. Chiloé 1640. M-4

SE ARRIENDAN PIEZAS SEÑOras solas, honorables. Bascuñán 71. M-4

$ 300 ARRIENDASE CASA, INDEpendencia 1585, nueve piezas, dos patios, luz eléctrica. Tratar: Avenida San Luis 1369. M-4

SE ARRIENDA DEPARTAMENTO muy higiénico, 6 piezas, luz eléctrica, Aldunate 1145. M-3

ARRIENDO DOS PIEZAS GRANdes, con pensión, para matrimonios o caballeros, casa extranjera. Catedral 1289. 3-M

ARRIENDANSE PIEZAS AMOBLAdas con o sin pensión. Serrano 94. 3-M

CASA CHALET, ESTILO AMERICAno, flamante, arriéndase matrimonio extranjero. Tratar: San Martín 545. 3-M

ARRIENDO DEPARTAMENTO, con o sin pensión, especial para extranjeros, del Cerro 34. 4-M

$ 470, ARRIENDO CASA EN BAjos. Huérfanos 2970, 4 dormitorios, salón, sala escritorio, comedor, baño, dependencias, hall, galerías, patrón, gallinero, electricidad, gas. 3-M

$ 1,600 ARRIENDO CASA MONJItas 719. Tratar: Marcoleta 288, esquina Maestranza. M 3

BIOGRAFO DOY ARRENDAMIENto, no poderlo atender. Avisos pagan canon. San Francisco 178 M 4

ARRIENDO SITIO CERRADO MUY barato. Subercaseaux 659. M 4

$ 130 SE ARRIENDA UNA PIEZA con pensión. Moneda 2206. 6-M.

ARRIENDO COMODA CASA EN altos, baño, luz eléctrica y gas.—Bascuñán Guerrero 123. 4-M.

ARRIENDO PIEZA INDEPENdiente, a extranjero serio. Gálvez 196.

CASA QUINTA CON GARAGE, GAlerías, diez departamentos. Castro 651. M 4

MAGNIFICAS PIEZAS Y ALMACEnes con anexos. Gay 1748. M 4

CASA RESPETABLE ARRIENDAse departamento o piezas independientes, con o sin muebles, con buena pensión mesa. Catedral 2225. M 5

$ 220 ARRIENDO PIEZA CON PENsión, a matrimonio, único arrendatario. Santa Rosa 225. M 4

$ 80, DEPARTAMENTO 3 PIEZAS, bajos, casa-quinta. Prado 2136. Una cuadra carros Ñuñoa, 7 Vicuña Mackenna. 4-M.

ARRIENDO DOS QUINTAS CON dos piezas y garage, $ 60. Martínez de Rozas 2196. 3-M.

SE ARRIENDA UN BUEN LOCAL para negocio. Rosas 1326. 3-M.

BUENAS PIEZAS O DEPARTAmento cómodo, barato. Catedral 2208. 4-M

$ 170 ARRIENDO CASAS, VICUÑA Mackenna 584. Tratar: Administración. 4-M

SEÑORA EXTRANJERA A PROfesionales o persona de mucho respeto arriendo lindo departamento tres piezas, dos a la calle, todas comunicadas. Baño. A un paso centro. Serrano 127, altos. 3-M.

CASA ARRIENDASE TRATAR, DElicias 4224. M-4

ARRIENDASE EN AHUMADA DEpartamento de 3 piezas apropiadas para profesional. Ahumada 27. M-4

SE ARRIENDA UNA CASA. SANta Filomena número 137. 100. M-3

ARRIENDASE CASA SEIS GRANdes piezas, cocina, electricidad, patio embaldosado y todo servicio, 250 pesos. Esperanza 1232. M-3

CASITAS EMPAPELADAS, NO hay mejores por 120 pesos, 3 grandes piezas, cocina, electricidad, baño, todo servicio. Cité Mallorca, Esperanza 1230. M-3

ARRIENDO CENTRAL, HIGIENIcas casas, 3, 4 piezas, luz. Gálvez 209. M 3

$ 200 ARRIENDO ALTOS SIETE piezas, instalación luz eléctrica. Esperanza 753. Tratar 749. M 3

ARRIENDO DOS PIEZAS. RECOleta 577. M 3

ARRIENDO PIEZA A CABALLEro solo. Herrera 750. M 3

SEÑORA EXTRANJERA ARRIENdo piezas, balcón, limpia, caballeros. Santa Rosa 260. M-3

ARRIENDO CASA EN $ 120 PROXIma Matucana, 4 piezas, luz eléctrica, sala, baño instalado. Aguirre 1207, por Mapocho. M 3

REGIA CASA, EN PLENO CENtro, Agustinas 613, en bajos, arriendo. Consta de siete piezas y dependencias. Para verla y tratar, verse con su dueño, Enrique Turri, Huérfanos 835.

150-175 CASAS 5 PIEZAS, servicio. Esperanza 455. M-10

A FAMILIA EXTRANJERA arriéndase chalet nuevo, de lujo, 5 dormitorios, carros a la puerta, 10 minutos del centro. Barrio San Cristóbal. Sin agentes. Bellavista 0675. M-5

VENDO ESPLENDIDO CHALET moderno, jardín, garage. Trata 21|2-6. Vicuña Mackenna 625. M-

SE ARRIENDA PIEZA CON O SIN muebles. Eyzaguirre 844. 3-M.

ARRIENDASE CASA CHICA, inmediata Estación Central. Covadonga 2?. Tratar: Catedral 2237. M-3

ALAMEDA 975 ARRIENDO PARA caballero pieza amoblada. 4-M

ALA PARA BAILES O BILLARES, con habitaciones, arriéndase. Martínez de Rozas 2389. 4-Mr.

CASITAS BARATAS E HIGIENIcas, en cité moderno, calle Aldunate casi esquina Avenida Matta. M-3

$ 195 PADURA 585. — ESPLENDIda casa en altos. Luz eléctrica y gas. Tratar: Padura 599. 3-M.

$ 205 GAY 2119. — MAGNIFICA Casa en altos. Luz eléctrica. Casa limpia, papeles casi nuevos. Tratar: Padura 599. 3-M.

$ 230 GAY 2131. — ESPLENDIDA casa en altos. Luz eléctrica. Casa aseada y muy bien ventalida. Carrera N.o 17 (Av. España). — Una cuadra de la casa. Tratar: Padura 599. Esquina Gay. 3-M.

OFICINA Y PIEZA ARRIENDASE Delicias 1164. 3-M.

$ 150 DEPARTAMENTO INDEpendiente, casa honorable. Huemul 1124. M 3

SE ARRIENDAN CASAS TODOS precios. Bandera 73, Martínez. 3-M.

ARRIENDASE ALMACEN CON CAsa habitación inmediata Estación Central. Delicias 3510. Tratar: Catedral 2237. M 5

SE ARRIENDA LA CASA FLAmante, bajos sin altos, con calefacción, asoleada. Avenida Cumming 556, a personas sin niños.

ARRIENDO CASA GRANDE, PARA familia, Eyzaguirre 1148. Tratar, en el 1145. 4-M

CASA FAMILIA ARRIENDAN DEpartamento. Gálvez 51.

ARRIENDO DORMITORIO PUERTA calle, independiente, baño, W. C. Agustinas 2510, con o sin muebles.

ARRIENDO LOCAL NEGOCIO, con habitaciones hasta 250. Ofertas: F. A. Correo 2.

ARRIENDO CASITA DOS PIEZAS, luz. Andrés Bello 579.

ALHAJAS

ORO, PLATINO, PLATA, AL PESO compro constantemente. Estado 56. Joyería. M-5

JOYAS CON BRILLANTES, PERlas, solitarios, compro permanentemente, contado. Estado 56. M-5

¡NOVIOS! ARGOLLAS ORO 18 A 14 quilates, ofrece Relojería Sportman. 80 pesos par. San Diego 730. M-30

COMPRO PLATINO, ORO Y JOyas. Taller de Ramón Callis. Compañía 1023. Abril 27

ANIMALES

COMPRO CABALLOS NUEVOS, TIro solo. San Diego 530. 4-M.

CABALLOS TIRO SOLO VENDO 4. Matías Ovalle 273. Barrio Hornillas. M-3.

VENDO UNA YEGUA TIRO SOLO, garantida en tiro pesado. Eduardo Matte N.o 1954, entre Concepción y Arauco. 4-M

PERRITOS JAPONESES FINOS vendo. Castro 280.

COMPRA-VENTA VARIAS

EXCUSADOS DE LOZA REALIZAmos una partida. Chacabuco 18. Abril 16

SILLA DE RUEDAS PARA ENFERmo, compro. García Reyes 76. M-4

SE VENDEN CUATRO VIDRIEras de ocasión, 0.90 alto, 0.55 ancho, 300 largo, con tapa bastidor y puertas correderas. Chacabuco 830. 4-M.

VENDO UN LUSTREN, 6 MESAS chicas, 18 sillas y muchos objetos para Restaurant. Eyzaguirre 1155. M-3

FABRICA JUGUETES, SILLAS Y coches para guagua, regálase mitad valor. Serrano 352. M-6

¡ATENCION! LA GRAN CHANCHEría La Proveedora, Mercado Matadero, puesto 67, teléfono 71, vende toda clase de chancho en crudo, como ser, filetes para carnicería, costillares, jamones, tocino, perniles, patas, cabeza y empella. Entrada: Arturo Prat esquina Franklin. No equivocarse, es la que vende más barato. Atendido por su propio dueño. 3-M.

BRONCE COMPRO. BLANCO ENcalada 2765. M 3

LANA COMPRO. SAN DIEGO 9. 31-M

COMPRO LIBROS, REVISTAS, EStampillas. San Diego 143. 4-M

MANTECA DE PRIMERA A PREcio muy conveniente vende a comerciantes. Chanchería Modelo. Maestranza 675. M-6

VENDESE CALIFONT RAPIDO, leña, agua, sale hirviendo al minuto. Ecuador N.o 3432. 4-M

VENDO DOS VILLARES DE OCAsión. Cochrane 665. 4-M

COMPRO BRONCE. GALVEZ 117. M 4

ESMERIL CON PEDESTALES Y transmisión de 4 metros, compro. Gálvez 117. M 4

VENDESE CALIFONT RAPIDO, leña, agua, sale hirviendo al minuto. Ecuador N.o 3492.

COMPRO LEÑA DE MONTE Y DE talhuén, cualquier cantidad. Bodega El Porvenir. Eyzaguirre 1124.

COMPRO LEÑA DE MONTE, DE cuenta, por cargas, cualquier cantidad. Bodega El Porvenir, Eyzaguirre 1124.

REGALO UTILES NUEVOS DE carnicería en 250 pesos. Molina 1443.

COMPRA-VENTA NEGOCIOS

VENDO ACREDITADO ALMACEN abarrotes, con casa habitación, barrio muy comercial, ventas, utilidades comprobadas, más datos A. Prat 1250, de 4 a 6. 7-M.

SE VENDE EL ACREDITADO EStablo, por no poder atenderlo. Aldunate 1229. M-3

VENDO ALMACEN ABARROTES buena situación, buenas ventas; se da a prueba. Maestranza 654. M-3

VENDO CARNICERIA POR MItad de su valor. García Reyes N.o 25. M 3

NEGOCIO ESTABLECIDO, UTILIdades comprobadas, compro, prefiriendo camisería. Casilla 3541. M-10

SE VENDE NEGOCITO ABARROtes con clientela, en $ 850 en Rosas [illegible]

LAVANDERIA CON BUENA CLIENtela a vender. Casilla 3791. 3-M.

VENDO NEGOCIO DE SASTRERIA. Delicias 3027. 4-M

PELUQUERIA, CIGARRERIA, VENdo en Valparaíso, situación espléndida, local espacioso; utilidades comprobables.— Z., Casilla 928, Valparaíso. 3-M.

FABRICA DIENTES, FIJOS $ 5.00; dentaduras, L 50; extracciones sin dolor, garantizadas, $ 3. Tapaduras rápidas. Médico dentista, especialista. Rayos X. Estados Unidos, Europa. Catedral 1467. Marzo 30

POR NO PODERLO ATENDER VENdo carnicería de gran porvenir, negocio seguro. Libertad esquina Andes. 3-M.

LAVANDERIA SE VENDE. TRATAR Rosas 1326. 3-M.

SE VENDE ANTIGUA PELUQUEría, con derecho a llave, tiene casa habitación en Mapocho N.o 2564. 3-M.

POR AUSENTARME VENDO ALmacén, buena clientlea. Tratar: Cochrane 443. M 3

POR NO PODERLOS ATENDER vendo dos negocios, uno de abarrotes, en Nataniel 238, y una carnicería, la mejor ubicada del barrio, en Gálvez, esquina 10 de Julio. 4-M

POR TENER QUE CAMBIAR DE residencia, urgente, vendo negocito con poco capital, en muy buena situación y con bastante clientela.— Gorbea 2990. 3-M.

COMPRA-VENTA NEGOCIOS SALdos, mercaderías, peritajes, balanzas, remates ejecuta. — Nataniel 2.o Arce, oficina García Reyes 28. M-3

DENTISTAS

USE DENTADURAS SIN PALAdar, recuperará su boca. San Diego 995. Mar-3.

DIVERSOS

MICROSCOPIO ZEITZ, COMPLETO, nuevo, aparato ultramicroscopía; véndese ocasión. Estado 252, altos. M-3

COMPRO DENTADURAS, DIENTES usados. Arturo Prat 515. 8-M.

TORNIOS, TALLADOS, RECORte, calado, trabajos tupí, cepilladora, huincha, etc., atendemos rápidamente. Precios económicos. Copiapó 1050. Marzo 13

ANILINAS ALEMANAS, NOVENTA centavos paquete. Bandera 140, oficina 4. M-31

HOJAS GILLETTE, NAVAJAS Y tijeras, afílanse. Portal Fernández Concha, kiosko 9 1|2. Abril 30

INSTALAMOS Y REPARAMOS cuartos de baño, colocaciones de cañerías, venta de artefactos, personal muy competente, precios bajos. Pídanos presupuestos. Teléfono 188. Chacabuco 18, Estación. Mayo 6

MANIQUIES ORTEGA DE TODAS clases y estilos. Fábrica: Rosas 1856. Casilla 1255. A-8

LA MUTUAL DE LA ARMADA Y Ejército.— Seguros de vida pagados en el mes de Febrero de 1924: Sargento 2.o de la Inspección de Depósitos y Armamentos, don Juan Chávez, Santiago, $ 2,000; Sargento 1.o del Regimiento Chillán, Chillán, don Donmingo Pávez, $ 1,000; Marinero 2.o del Crucero Zenteno, don Isaías González, $ 3,000; Soldado del Regimiento Lautaro, Los Angeles, don Florentino Alvarez, $ 1,000; Guardiamarina don Enrique Huet, a bordo del "Orompello", $ 10,000. Bonos redimidos: el N.o 18914, serie A., del maquinista del Apostadero Naval de Punta Arenas, don Eleuterio Berríos, $ 1,000; el N.o 14689, serie A. del contador de Ejército del Regimiento Chorrillos, Talca, don Guillermo Zelada, $ 1,000; el N.o 12876, serie A., de los herederos del Cabo de Ejército don Fermín Martínez, Temuco, $ 1,000; el N.o 219 serie B., del Reservista de Santiago, don Benjamín Andrade, $ 1,000; y el N.o 3174, serie A. del Mayordomo de Marina del Trasporte "Angamos", don José Vergara, Talcahuano, $ 1,000. 6-M

¡¡MAESTROS ZAPATEROS!! LA suelería "El Cóndor", realiza suelas de lingue de 1.a a 4.20, 4,60, 4.80 y 5 pesos el kilo (garantiza el peso). San Pablo entre Herrera y Maipú. 8-M.

SU TIA CLARA FUENTES DESEA saber de su sobrina Yolanda Guadalupe Chappa. Dirigirse: Correo 3. 3-M

METODOS COMPLETOS PARA PIAno, plan conservatorio. 1.o y 6.o años, realizo muy baratos. Esperanza 56 A. M-3

$ 2.50 CIENTO TARJETAS VISIta extrafina. Imprenta Alemana, San Diego 810

COMPRO LAVANDERIA, BAR gran venta, negocios abarrotes, véndo. Morandé 833. M 4

VENDO BAR RESTAURANT, SAN Pablo 2042. Precio ocasión, por no poder atenderlo. M 5

VOY DOMICILIO COMPONER LOza, cristales, mármol, invisible. Maipú 6.

MANUEL ARIAS G., CONTADOR. Contabilidad, balances, inventarios, etc. Correo 3.

SE VENDE LA ANTIGUA PELUquería El Industrial, por ausentarse su dueño de la capital, Mapocho al llegar a Cueto.

PELUQUERIA "MALAGA", ELEgante, habitación, vendo barata. — Avenida Matta esquina Ugarte. 5-M.

IMPOSIBLE ATENDER, VENDO carnicería; doy prueba. Tratar: Bascuñán N.o 86.

ELENA DE PIZARRO, MATRONA. Masajitas, ex-jefe Maternidad. Rosas 1735. M-4

VENDO HOTEL RESTAURANT EL Batatazo. San Pablo 2022, esquina Baquedano. M-6

HOTELES Y PENSIONES

ARRIENDASE PIEZA CON PENsión. Prat 187. M-3

PIEZA ESPACIOSA BALCONES, Alameda, con o sin muebles; otra interior con pensión, casa familia. Alameda 2465, altos. M 6

CASA DE FAMILIA OFRECE DOS piezas con pensión. Delicias 2314. M-3

AMILIA HONORABLE PROPORiona pieza pensión. Prat 226. 4-M.

CASA RESPETC ARRIENDA PIEza con pensión. Olivos 970. M 6

PIEZA, ARRIENDO CON PENSION. Tarapacá al llegar a Prat. 3-M.

PIEZA BALCON, BAÑO Y PENsión mesa. Prat 806. M 3

CON MUY BUENA PENSION arrien do una o dos piezas calle. Santo Domingo 2406. M-4

SE ARRIENDA UNA PIEZA CON pensión. San Pablo 1238, entre Teatinos y Morandé. M-3

VERANEANTES: LA PENSION Garnham, Cartagena, Casanova, esquina. Esmeralda, rebaja precios mes de Marzo, $ 8.00 diarios, pensión completa. 6-M

SE RECIBEN PENSIONISTAS Y se da pensión de mesa. Casilla N.o 1[illegible]

¿Quiere Ud. ganar mucho dinero sin capital?

¿Quiere usted, además, contribuir a enjugar muchas lágrimas, aliviar a los que sufren, sin sacrificio alguno para usted y sin desembolsar un céntimo de su patrimonio?

Es muy sencillo, sin abandonar sus ocupaciones puede Ud. hacerlo, desde cualquiera parte, con sólo recomendar la "Oficina Mutualista", que se dedica a la compra - venta de **propiedades** urbanas y fundos rústicos; a la compra-venta de **mercaderías** y productos naturales, etc., nacionales y extranjeros; a la contratación de **toda clase de seguros**, especialmente contra incendio y riesgos marítimos, y **comisiones generales**. QUE OPERA EN TODO EL PAIS. Por su corrección, bajos honorarios (nunca superiores a los corrientes) y por su altruismo habrá de producir esta oficina grandes bienes y una verdadera y saludable revolución.

La "Oficina Mutualista" le abonará a Ud. la **mitad** de la comisión que le pague el cliente que por su indicación o recomendación le traiga algún negocio. Bien sabido es qué comisión se cobra por corretajes de propiedades y lo que produce este ramo.

En materia de **seguros**, — incluso renovación de pólizas contra incendio, seguros que podrán hacerse **en cualquier punto del país** y en las mejores Compañías nacionales y extranjeras, en que no se cobra comisión alguna, — se le abonará a Ud. una buena suma **alzada**, que muchas veces podrá ser hasta de miles de pesos. ¿Quién no tiene seguro para su negocio, su establecimiento industrial, su automóvil, su casa, su mobiliario, etc.?

Y cuando el cliente proceda de su libre y espontánea voluntad, sin que haya mediado recomendación o **sugestión de otro**, entonces la **mitad** (el 50%) de la comisión que pague a la oficina, — o sea, lo que habría de darse al colaborador que no hubo en ese caso, — **se donará a una institución filantrópica** (que indicará el mismo interesado), como ser: el Patronato Nacional de la Infancia, la Liga de Estudiantes Pobres, etc.

Además, la "Oficina Mutualista", de su utilidad líquida distribuirá, anualmente, un buen porcentaje entre las diversas asociaciones que desarrollan sus actividades dando de comer al hambriento, vistiendo al desnudo, enseñando al que no sabe, en una palabra, sirviendo a sus semejantes, a sus hermanos desheredados de la fortuna...

Hemos de buscar la felicidad ajena, — ha dicho el sabio doctor Marden, eminente filósofo y escritor americano, — como un **deber** en beneficio propio y la felicidad propia como un **deber** en beneficio ajeno. La felicidad dimana de **dar y entregar**, no de recibir y retener... Y **agrega** ese maestro, —y con él tantos otros, y por sobre todos el Maestro Supremo e inimitable de todos los tiempos, — **que el auxilio al prójimo es lo más valioso del mundo**, y si no lo hacemos así, seremos verdaderamente pobres, aunque poseamos millones, y no podremos gozar plenamente de la vida; y que ningún hombre, por rico que sea, encontrará jamás la felicidad si para él solo la apetece, pues el egoísmo no es ingrediente de las verdaderas satisfacciones de la vida. Por otra parte, la "Oficina Mutualista" tiene muy en cuenta, también, que el individuo no se pertenece a sí mismo, sino que se debe a la colectividad, y que ésta tiene, por lo tanto, derecho a observarlo e inquirir su conducta; a saber qué hace de los beneficios que ella le proporciona, para seguir otorgándoselos cuando el sujeto sabe **dar para que le den**, o negárselos en caso contrario; ya que no debe la sociedad contribuir en forma alguna ni mirar indiferente que se sigan amasando grandes fortunas (sin mayores esfuerzos todavía) cuando sólo sirvan a sus poseedores para la contemplación del "bellocino de oro", o para vivir opulentamente y derrocharlas en forma deleznable, porque esto es un crimen de lesa humanidad, cuando hay infinitos hombres, más desgraciados que las bestias, que mueren de hambre...

¡Señoras, señoritas, caballeros, jóvenes, empleados públicos y particulares, nacionales y extranjeros, grandes y chicos, — cualquiera que sea vuestro credo político o religioso, o aunque no tengáis ninguno, — todos quedáis invitados a ganar dinero, pues el sabio aforismo **"do ut des"** (te doy para que me des), — de los romanos, que dieron su civilización al mundo, — es ahora una hermosa realidad!

Y conforme con esta doctrina, enseña también el sabio Marden, que la mejor política comercial será cumplir con **el deber** de hermosear y embellecer, en cuanto nos sea posible, la vida de quienes nos ayudan a llevar adelante el negocio.

¡Venid, pues, todos a dar vida a vuestras almas; a ganar refulgente oro que no manchará vuestras manos, colaborando en esta Empresa del más puro altruismo y más acabada mutualidad; que es la aurora que asoma de días mejores y de la gran guerra santa que el mundo todo debe prácticamente declarar, en pro de la humanidad, contra la avaricia, contra el egoísmo!...

¡La hora de la justicia social ha sonado con el advenimiento de la "Oficina Mutualista", ya que la fértil semilla que hoy se lanza, en terreno virgen, habrá de prender vigorosamente en todas las manifestaciones del comercio humano!

No hay que olvidar, pues, ni un instante siquiera, la "Oficina Mutualista", que tan noble finalidad persigue, establecida en Santiago, calle Huérfanos N.o 1235, departamento E.; Correo Central, Casilla 3667. Dirección telegráfica: Mutualista.

LICEO INGLES, MAESTRANZA 980, enseñanza esmerada. Externas, mediopupilas. Prospectos. 3-A

PROFESORA DIPLOMADA, HACE clase de piano, Gálvez 129. 5-M

¡INGLES! PROFESOR LONDINENSE, enseñanza rápida; exámenes gran éxito. Viajes. Claras 46. 6-M

MATEMATICAS, FISICA, PREPARAN exámenes. J. J. Pérez 4509. M 5

INSTITUTO COMERCIAL DE SANTIAGO, Agustinas 1066, fundado 1915. Cinco Marzo empiezan clases, cursos contadores generales, especiales, completo, comercio, taquigrafía, idiomas. Garantizamos eficiencia enseñanza.

REPETICION EXAMENES MARZO, preparan conocidos profesores. Estado. Instituto Comercial, Agustinas N.o 1060.

INSTITUTO PINOCHET LE-BRUN, Huérfanos 1657. Kindergarten, Preparatorias, 1.o, 2.o Humanidades. Internos, mediopupilos, externos. Exámenes válidos. Matrícula abierta. Pídanse prospectos. Clases comenzarán 10 Marzo. M 12

ALIANZA FRANCESA: FRANCES, cursos nocturnos gratuitos. Matrícula abierta, 8 1|2, 9 1|2. Bandera 560. M 4

$ 3 MENSUALES, RAPIDA ENSEÑANZA escritura máquina. Ricardo Santa Cruz 751. M 4

JUDICIALES

QUIEBRA MANUEL ARANETA: Por decreto de 9 de Enero de 1024, el señor Juez del Cuarto Juzgado, en reemplazo del señor Juez del Segundo Juzgado Civil, ha declarado en quiebra al comerciante de esta plaza don Manuel Araneta. Se nombró Síndico provisorio a don Roberto Yávar, se señaló para que tenga lugar la primera junta de acreedores el 12 de Marzo, a las 11 A. M.— Santiago, 4 de Febrero de 1924.— El secretario. 8-Mr.

COPIA. — PROVIDENCIA, 11 DE Enero de 1924.—En conformidad a lo dispuesto en el artículo 78 de la Ley de Alcoholes, remito a US. la lista de los establecimientos de la Comuna en los cuales se vende al público bebidas alcohólicas.— Dios guarde a US.—Horacio González R., Alcalde. Al señor Juez del Juzgado de Letras en lo Civil.—Santiago. — Auto.—Santiago, Febrero primero de mil novecientos veinticuatro.— **Publíquese la lista que se acompaña por cinco días en el diario "La Nación" de esta ciudad.**— Humberto Trucco.— **M. J. Lira**, secretario.— Lista.— Nómina de los establecimientos que venden al público bebidas alcohólicas (Art. 78 de la Ley de Alcoholes).— Primera categoría.—Gastón Dupuy, F. Bilbao 343, bebidas destiladas y fermentadas; Florencio Frías, F. Bilbao 571, depósito de vinos y chichas; Arturo Torres, F. Bilbao 507, depósito de vinos y chichas; Felipe Henríquez, F. Bilbao 570, bebidas destiladas y fermentadas; Luis Madariaga, Condell 1754, depósito de vinos y chichas; Guillermo Cifuentes, Condell 1668; bebidas destiladas y fermentadas; Juan de Dios Díaz, Garibaldi 180, depósito de vinos y chichas; Manuel Fuentes, Girardi 1601, depósito de vinos y chichas; Arturo Bifoli, Girardi 1773, bebidas destiladas y fermentadas; Rosa González G., Girardi 1499, depósito de vinos y chichas; José Borgheresi, Girardi 1409, depósito de vinos y chichas; Eduardo Sides, Girardi 1631, depósito de vinos y chichas; Clorindo Farías, H. Fabres 651, depósito de vinos y chichas; Lorenzo Correa, Italia 748|52; depósito de vinos y chichas; Bartolomé Coh, Italia 1225, bebidas destiladas y fermentación; Teresa Zúñiga, Italia 1328, bebidas destiladas y fermentadas; Angel Anda, Italia 750, bebidas destiladas y fermentadas; Marta v. de Reyes, Italia 776, bebidas destiladas y fermentadas; Pedro Zúñiga, J. M. Infante 160|38, bebidas destiladas y fermentadas; Miguel Sepúlveda, J. M. Infante 601, depósitos de vinos y chichas; Juan Capurro, J. M. Infante 160|3, depósito de vinos y chichas; Francisco Antola, J. M. Infante 171, bebidas destiladas y fermentadas; Antonio Banchero, J. M. Infante 973, bebidas destiladas y fermentadas; José Arellano, J. M. Infante 128, bebidas destiladas y fermentadas; Juan Bassa, J. M. Infante 200; bebidas destiladas y fermentadas; Pedro Bustos, J. M. Infante 1046, depósito de vinos y chichas; Juan Francisco Henríquez, L. Beltrand 2141, bebidas destiladas y fermentadas; Penaldo Soto, L. Beltrand 1697, bebidas destiladas y fermentadas; Emilio Pancani, L. Beltrand 2117, bebidas destiladas y fermentadas; Miguel González L., Beltrand 1487, depósito de vinos y chichas; Constante Galli, M. Montt 1544, bebidas destiladas y fermentadas; Celinda Carreño, U. Literaria 849, bebidas destiladas y fermentadas; Luis Pierattini, M. Montt 511, cantina; Miguel Pomar, M. Montt 1742, bebidas destiladas y fermentadas; Heriberto González, M. Montt 1607, bebidas destiladas y fermentadas; Arturo Verde T., M. Montt 1399, bebidas destiladas y fermentadas; Vicente Queirolo, M. Montt 899, bebidas destiladas y fermentadas; Pedro Núñez, M. Montt completas y 4 rejas de fierro, Gor- 1269, bebidas destiladas y fermentadas; Florentino Henríquez, M. Montt 939, bebidas destiladas y fermentadas; Andrés Artes, M. Montt 1151, bebidas destiladas y fermentadas; José Schiavi, M. Montt 835, bebidas destiladas y fermentadas; Laura Pierattini, M. Claro 502, depósito de vinos y chichas; Luis Aníbal Torres, P. L. Gallo 521, depósito de vinos y chichas; Germán Ramírez, P. Valenzuela 309, bebidas destiladas y fermentadas; Constancio Orte, P. Valenzuela 300, bebidas destiladas y fermentadas; Pedro Zavala, P. Valenzuela 302, bebidas destiladas y fermentadas; David Compiano, P. Valenzuela 117, bebidas destiladas y fermentadas; José Torrealba, P. Valenzuela 104, depósito de vinos y chichas; Rosamel Zavala, P. Valenzuela 157, depósito de vinos y chichas; Dionisio Muñoz, P. Valenzuela 272, depósito de vinos y chichas; Modesto Vivar, P. Valenzuela 15, depósito de vinos y chichas; Brígida Villarroel, P. Valdivia 275, depósito de vinos y chichas; Joaquín Núñez, P. Valdivia 17, bebidas destiladas y fermentadas; Alberto Mongoni, P. Valdivia, bebidas destiladas y fermentadas; Ruperto Gómez, P. Valdivia 1390, bebidas destiladas y fermentadas; Luisa Cid de Schuter, Pizarro 1597, depósito de vinos y chichas; Armando Maldonado, Prado esquina Colo Colo, bebidas destiladas y fermentadas; Antonio Tassara, Providencia 1836, bebidas destiladas y fermentadas; Antonio Minoletti, Providencia 1340, bebidas destiladas y fermentadas; Antonio Minoletti, Providencia 1313, bebidas destiladas y fermentadas; Joaquín Núñez, Providencia esquina Urbiras, bebidas destinadas y fermentadas; Sánchez Hnos., Providencia 1972, bebidas destiladas y fermentadas; Atilio Migone, Providencia 1451, bebidas destiladas y fermentadas; Héctor Notari, Providencia 2142, depósito de vinos y chichas; Rosales Hnos., Providencia, sin número, bebidas destiladas y fermentadas; Juan Martorell, Providencia 1595, bebidas destiladas y fermentadas; Rafael Barruel, Providencia 1856, bebidas destiladas y fermentadas; Vicente Abdo, Providencia 2333, depósito de vinos y chichas; José Núñez P., Providencia 2253, bebidas destiladas y fermentadas; José Núñez Núñez, Providencia 2453, bebidas destiladas y fermentadas; Elvira Onetto, Rengo 732, bebidas destiladas y fermentadas; Pedro Peredo, R. Díaz, bebidas destiladas y fermentadas; Francisco Gómez, Salvador 704, bebidas destiladas y fermentadas; Luis Koester, Salvador 796, bebidas destiladas y fermentadas; Luis Mesones, Salvador 839, bebidas destiladas y fermentadas; Leoncio García, Santa Isabel 354, bebidas destiladas y fermentadas; Carlos Citerio, Santa Isabel 429, bebidas destiladas y fermentadas; Pedro Garay, U. Literaria 842, bebidas destiladas y fermentadas; Matilde Beltrán, U. Literaria 886, bebidas destiladas y fermentadas; Ernesto Cánepa, Tegualda 1631, bebidas destiladas y fermentadas; Emilio Bergheresi, Tegualda esquina Colo Colo, bebidas destiladas y fermentadas; María del C. Correa v. de A., Tegualda 1731, depósito de vinos y chichas; María Riquelme, Tegualda 1774, bebidas destiladas y fermentadas; Santiago Martignoni, Tegualda 1440, bebidas destiladas y fermentadas; José Andrade, Tegualda 1599, bebidas destiladas y fermentadas; Federico Margarit, Vitacura 110, depósito de vinos y chichas; Waldo Rodríguez, Providencia 1255-63, bebidas destiladas y fermentadas; Luis Ahumada P., L. Beltrán 1115, depósito de vinos y chichas; J. Manuel Salinas, Vitacura 70, bebidas destiladas y fermentadas; Tránsito Tello, P. Valenzuela 152, depósito de vinos y chichas; Juan Varesa, M. Claro 391, depósito de vinos y chichas; Horacio Scarella, M. Montt 498, depósito de vinos y chichas; José Vacaro, Providencia, depósito de vinos y chichas; Lorenzo Rotta, M. Montt 61, depósito de vinos y chichas; Carmen R. González, Margarita 727, bebidas destiladas y fermentadas; Dides y Cía., Providencia 1423, bebidas destiladas y fermentadas; Restituto García, M. Montt 149, bebidas destiladas y fermentadas; Edelmira de De Luca v. de R., Salvador 2145, depósito de vinos y chichas; Manuel Córdova, Girardi 1323, depósito de vinos y chichas; Roberto Iribarren, S. Isabel 881, depósito de vinos y chichas.—Segunda categoría: Juan Disso, J. Carrera 700, restaurant; Francisco Romero, F. Bilbao 486, Restaurant; Mateo Gumart, M. Montt 8, Restaurant; Atilio Arancibia, P. Valenzuela 93, Restaurant; Aurora Fernández P., J. Díaz, P. Valenzuela 11, pensión; María Polanco, Pizarro 1569, Restaurant; Carlos Lemoine, P. Valenzuela 27, pensión; Amelia Santiago, Providencia 2103, pensión; Filomena Hidalgo, Santa Isabel 415, pensión; Enrique Núñez, Providencia 2440, Restaurant; Centro Social Demócrata, M. Montt 23, Cantina-Restaurant; Pedro Ahumada M., Prado 1830, Restaurant; Deutscher Sport Verein, Providencia, Los Leones, Club-Restaurant.—Providencia, 11 de Enero de 1924.—P. Valenzuela Arís, tesorero. 3-M

COPIA. — QUILICURA, 29 DE ENERO de 1924. — Señor Juez Letrado. — Acompaño a US. la nómina de los restaurants de segunda categoría existentes en esta Comuna para los fines que haya lugar. — Dios guarde a US. — Víctor M. Iosta. — Primer Alcalde. — Al señor Juez Letrado de Turno. — Santiago. — Auto. — Santiago, Febrero 6 de 1924. — Publíquese esta lista por cinco días en el diario "La Nación", de esta ciudad. — Humberto Trucco. — M. J. Lira, secretario.—Lista. — Nómina de los restaurants de 2.a categoría existentes en Quilicura: Miguel Aros, Domingo Santa María; Margarita Brito, José J. Pérez; José M. Banda, Nueva de Matte; Santiago Dusset, Francisco Vergara, Benjamín Escobar, Avenida Matta, Francisco Frías, Altamirano; María González, Vivaceta esquina Gorostiaga; Oscar A. Morales, Serrano esquina Encalada; José Márquez, Vergara esquina Cuevas; Javier Márquez, Avenida Matta; Salvador Manglamache, Blanco Encalada; Vicente Pizarro, Vivaceta esquina Altamirano; Lorenza Peña, Pedro Montt; Mercedes Pareja, Avenida Matta; Felicindo Romero, Avenida Matta; Salvador Romo, Francisco Vergara; Francisco Romo, Matta esquina Pinto; Tomás Rozas, Vivaceta esquina Altamirano; Pacífico Rivadeneira, Altamirano; Juan Sepúlveda, P. Montt; José L. Salas, Vivaceta; Oscar Fernández, J. J. Pérez; Alfredo Calderón, B. Encalada—Copia.—Certifico que la copia que se ordena dar es como sigue:—Depósito de licores.— 1.a Categoría.— Aguiló Hnos., Francisco, Avenida Vilagra N.o 5; Alcázar Caballero Ramón, Avenida Irarrázaval 325; Ames to Felipe, Avenida Irarrázaval 1678; Amaro-Namen José, Av. Hamburgo sin número; Astudillo Olivares Guillermo, Avenida Egaña 539; Alvarez Parraguéz Adolfo, Carmen, esquina Santa Filomena; Bianchi Martínez Francisco, Avenida Irarrázaval esquina J. M. Infante. Bases Luis, Avenida Egaña, esquina S. Aldea; Cornejo Alamiro Monseñor Eyzaguirre; Cerezo Montes Juana; E. Fernández 58; Cortés Vega Juana Rosa, San Luis 650; Dalmes del Pino Juan, Pizarro esquina Paz. Martínez: Durán G. Eleodoro 2.o, Pedro L. Cuadra 160; Damis y Hijo Juan, Sargento Aldea 80; Díaz Lagos Teresa, Av. Lynch 786; Durandüe León, Bremen 678; Darville y Cía., Av. Larraín 439, Estany Valles Casimiro, Cervantes 110; Ercilla Clodomiro, Av. Larraín 1031; Fuenzalida v. de Banda Rosa, Pedro L. Cuadra 111; Frigerio Alejandro Ex. Fernández 262; Faletto Santiago, Avenida Larraín 1883; Fuster Forteza Nicolás, Seminario esq. Santa Elvira, Fuentes de Carrasco María; Lo Encalada 205; Hald Sage G., Avenida Irarrázaval 1784; Jilabert T[illegible]orio, Avenida Irarrázaval esquina Pedro Valdivia; Landon Daubige Luis, Avenida Macul 2117; Márquez Bigas Julio, Avenida Irarrázaval 361; Madrid Díaz Patricio, Carmen 2101; Montes de Compan María J., Avenida Irarrázaval 4532; [illegible] Pinochet Alejandro, Pedro L. Cuadra 198 A; Ortenca Constance, Av. Irarrázaval 3199; Pérez Guadalupe, Avenida Lynch 571; Palma Florencio, Carmen 2218; Rivara Boltano Francisco, Carmen esquina Santa Filomena; Rojas Román Luis, Avenida Larraín 1244; Rivas Boltano Francisco, Cortés 1708; Rosales Pardo Manuel, Av. Irarrázaval 1214; Seltz Ana, San José 298; Soto de Fredes Ana, Camino Macul sin número; Shingo Jekichi, Luis Beltrán 1949; Tardits Florencio, Avenida Villagra 780; Tuso Eduardo, Seminario 1397; Valdivieso M. Alberto, Santo Elena, bodegas; Valdivieso M. Alberto, Santa Elena. Almacén; Vásquez Montecinos José C., Lo Encalada, 100; Valbuena Rodríguez Nicasio, Av. Irarrázaval 4302; Vega Núñez Roberto, Av. Irarrázaval 4194 — Bares: Dentice Eugenio, Av. Irarrázaval 273; López Salas Manuel, Avenida Las Acacias 1099; Vásquez Montecinos José C., Matta Oriente 96.— 2.a Categoría.—Pensiones y Cocinerías. — Riveros Báez Liborio, Avenida Larraín 5611. Bibona Carlos, Avenida Larraín, Plaza Egaña; Basauro María, Avenida Irarrázaval 2618; Castañeda Pérez Alejandro, Avenida Irarrázaval 2770; Jilberts de Gutiérrez Avelina, Avenida Irarrázaval 1199; Jaña José Mercedes, Avenida Irarrázaval frente a Ortúzar; Moraga Alejandro, Avenida Irarrázaval 2031; Meza v. de Ramírez Sara, Avenida Irarrázaval 2821, Pino Maurella Ana, Avenida Irarrázaval 1251, Quintral Angel, Avenida Irarrázaval 1710; Muñoz González Evaristo, Avenida Irarrázaval 415.— Hoteles y Restaurants. — Dagas Baudilio, Avenida Irarrázaval 2550 Lautermo Pedro y Torres Juan, Canal San Carlos sin número; Rubio Izquierdo Petronilo, Av. Ossa 1155; Rojas Crispiniano, Av. Las Acacias 3022; Soza Pezoa Tomás, Gran Avenida Macul esquina Camino Macul; Toledo Vega Margarita, Macul, Gran Avenida 3401.—J. de D. Plaza.— Oficio.—Ñuñoa, 30 de Enero de 1924.—Señor Juez del 5.o Juzgado Civil.—Adjunto se servirá encontrar US. la nómina de los negocios que en esta comuna expenden bebidas alcohólicas(clasificados en 1.a y 2.a categorías, y que, de conformidad con la ley de Contribuciones sobre Alcoholes N.o 3087, de 13 de Abril de 1916, título V, art. 78, esta Alcaldía debe entregar a US. en el presente mes para su publicación.—Dios guarde a US.—J. de D. Plaza C., primer Alcalde.—Al señor Juez Letrado del 5.o Juzgado Civil. —Auto.—Santiago, Febrero 26 de 1924.—Publíquese por cinco días en el diario "La Nación".—Humberto Trucco.—Por el señor Lira.—Homero Valdés, secretario suplente.—Conforme.—Santiago, 27 de Febrero de 1924. M-3

MAQUINARIAS

HARNEADORAS A MANO Y MOTOR, ofrece. Cumming 861. M-5

VENDO MAQUINA TEJER, NUEVA varios tamaños. 21 de Mayo 587. M-5

FLAMANTE MAQUINA CALADORA vendo, nueva. Chacabuco N.o 139 M-3

A DELICIAS 2215, DIRIGIRSE cuando necesite vender, comprar máquinas ocasión. May. 29

COMPRO MAQUINITA DE PIE, CALAR madera, perfecto estado. Marcoleta 532. 3-M.

MAQUINA "SINGER", BOBINA, pie, 5 cajones, muy buen estado, ocasión, vendo. Avenida Brasil 734, casa 5. 3-M.

VENDO CARTONERA, DIEZ DE JULIO 888. M-9

HUINCHA PARA CARPINTERIA, de ocasión vendo. Delicias 2215. 6-M.

MOLINO DE PIEDRAS FRANCESAS, vendo, Delicias 2215. 6-M.

MAQUINA PARA MOLDURAS DE hoja lata y embotelladora de ocasión vendo. Delicias 2215. 6-M.

SE VENDE UNA MAQUINA DE codo, dos romanas, una de 123 kilos, una bicicleta y un estante. Corbea 2990. 3-M.

POR CONCLUSION DE NEGOCIO, realizo máquinas, maderas, etc., de la Barraca y Fábrica Erasmo Escala 2967. M-3

FOTOGRAFIA MAQUINA KODAC, 10x15, películas de ocasión compro. Agustinas 603. 4-M.

$ 150, MAQUINA (SINGER), PIE, otra aparadora. Maipú 6.

MATERIALES DE CONSTRUCCION

PLANCHAS FOTOGRAFICAS USADAS compro. San Diego 1639. Casilla 7026. 13-M.

ROSARIO CUALQUIER DIBUJO, artificiales, ladrillo doble para garage, tiene existencia. Lira 715. Marzo 30

VERDE Y TODOS COLORES PARA baldoseros, vendo. Lira 715. Marzo 30

REJAS DE VENTANAS PARA construcción de campo, se venden baretas. Manuel Rodríguez 542. M 3

SE VENDE UNA MAMPARA NUEVA sin marco, 2 hojas, 2.55 x 1.10 metro. Cuevas 1580. M-4

TECHO ACANALADO, 1.30 PLANCHA, vendemos. Subercaseaux 659. M 6

ZINC BLANCO ACANALADO, SALVADO de incendio, en muy buen estado, vendo de ocasión, San Pablo 3018, "El Nuevo Planeta". M-4

MADERAS

MUEBLISTAS SOLICITEN PRECIOS y muestras de filetes importados. Casilla 5012. M-12

MEDICINA

GONORREAS AUNQUE ANTIGUAS, estrechez, orquitis, curan radicalmente Glóbulos Pérsicos. Botica surtidas. 11-M.

TE ARAUCANO! SABIA COMBINACION científica de yerbas medicinales. Cura radicalmente estómago, riñones, hígado, intestinos y vejiga. Valor: tres pesos. Venta: Bandera 140, oficina 4. Casilla 1680. Marzo 30

REUMATOL MELFI, CURA REUMATISMO. Frasco: $ 5. Bandera 140 Oficina 4. Marzo 30

MASAJE MEDICO. — ELECTRICO. Fransco Lenti, estudios en Italia. Especialidad enfermedades articulares, parálisis, reumatismo, neuralgias, úlceras, tumores cancerosos y de vientre. Consultas: de 2 a 5. Arauco 827. M-30

GONORREAS NUEVAS, ANTIGUAS, impotencia, sífilis, afecciones prostáticas en ambos sexos, curación radical garantizada en pocos días. Sistema nuevo, propio, atiendo enfermos provincias por correspondencia. Toda consulta gratis. Facilidades de pago. Diariamente de 9 A. M. a 7 P. M.; nocturno, 8 a 10. Festivos, de 9 a 12, San Antonio 41. Casilla 2756. Clínica y Laboratorio Médico doctor Lefevre. Teléfono 2543. 6-M.

MUEBLES

MUEBLES FINOS: COMEDORES dormitorios, salones dorados, vende Fábrica. Nataniel 464. 30-M.

MUEBLISTAS, SOLICITEN PRECIOS y muestras de filete importado Casilla 5012. M-8

MUEBLES: OFRECEMOS EN cualquier estilo, precios muy ventajosos. Entrega inmediata con grandes facilidades pago. Consulte nuestras condiciones. Antigua Fábrica Nacional de Muebles, Copiapó 1050, entre Prat y San Diego. M 18

SE VENDE BAUL, COMODA Y sombrerera, completamente nuevos. Delicias 3614. M-3

COMPRAMOS MENAJES DE CASA, toda clase muebles, pianos, victrolas, plaquées, brillantes y joyas. San Diego 460. El Aguila. M 29

VENDO RICO PIANO CLAVIJERO de metal. San Diego 855. 5-M

COMEDOR DE OCASION, 2.50 POR 1.25 m., vendo. Sazie 2482. M 3

VENDO CATRE IMPORTADO DOS plazas con bronce nácar $ 350. Cumming 681. M-3

VENDO MENAJE CASA, COMPLETO, dormitorio, salón, comedor, cocina, escritorio y todos los útiles de casa. Francisco Bilbao 420. 3-M

REGALO MESA GRANDE ESPECIAL frutería, verdulería, carretilla guagua. Gálvez 487. 3-M.

DOS VICTROLAS MUEBLE, VENDO. Ejército 756. M 3

DE OCASION VENDESE MENAJE de casa. Ahumada 129. 4-M.

PIANO CLAVIJERO METAL, FLAMANTE, vendo barato. Santo Domingo 592.

$ 1,400 PIANO, SALON FLAMANTE victrola, juego comedor, véndese. San Ignacio 169.

PIANO BUENO, RICAS VOCES, 1,500, véndese. Cochrane 181. M 5

PIANO REGIO, MARCA MEYER, Berlín, véndese. Tarapacá 312. M 5

VICTROLA "VICTOR" Y DISCOS de gran ocasión, vendo. San Pablo 2215. 7-M

DISCOS, GRAMOFONOS, VICTROLAS todas marcas, compro. San Pablo 2215. 7-M

PIANO ALEMAN, GRANDE, CLAVIJERO bronce, amobiado salón, calentador gas, medidor gas, vende: República 622.

OCUPACIONES (Ofrecen)

PRENSISTAS DE PEDAL NECESITA La Ilustración, Santo Domingo 863. M 3

ENGANCHE DE GUARDIANES PARA las policías de Valparaíso e Iquique. Estas policías contratan personal con buena licencia del Ejército, Armada o policías, dos recomendaciones a lo menos, salud compatible con el servicio y no registrar malos antecedentes en la Sección de Identificaciones. Presentarse de 10 a 1 2M. para Valparaíso y de 2 a 4 para Iquique en Cerro 139. M-6

TORNERO EN MADERA NECESITO, Chacabuco 1292. 3-M.

JOVEN DECENTE, DE 15 A 16 años se necesita en Merced 875. 12-M.

OFICIALES MUEBLISTAS COMPETENTES, necesita. Argomedo 474. M 3

FUNDIDOR PARA BRONCE NECESITO. Rosas 2020. M 5

TORNERO MECANICO NECESITO. Rosas 2030. M 3

CARPINTERO DE BANCOS, TRABAJO a trato, y maestro competente en máquinas para puertas y ventanas, se necesitan "La Montaña", Avenida General Bustamante 772. 4-M

NECESITO UN BUEN CORTADOR para carnicería, sin vicios. Gálvez 802. 3-M

NECESITO CARPINTERO, MIRAFLORES 567.

JOVENCITO PARA EL ASEO, buena presencia y trato, con muy buenas recomendaciones, necesito. Delicias 848. 4-M.

RESPUESTAS A NUESTROS LECTORES

LAS PERSONAS CUYAS CONSULTAS NO APAREZCAN RESUELTAS EN EL DIARIO, SERAN ATENDIDAS PERSONALMENTE POR EL REDACTOR DE LA SECCION, LOS DIAS LUNES, MIERCOLES Y VIERNES, DE 5 A 5.30 DE LA TARDE.

CAMBIO DE NOMBRE

Un padre. Santiago.—

En cumplimiento de la Ley de Registro Civil, inscribí el nacimiento de una hijita con el nombre de "Lilia", pero el señor Oficial Civil estampó en los libros, "Lidia", error que sólo noté al llegar a la casa.

Me he presentado nuevamente a la Oficina del referido Oficial Civil para rectificar este error, pero este señor se ha negado rotundamente a ello.

Apelo a su benevolencia para que se sirva indicarme qué he de hacer para obtener esta enmienda, pues yo ni mi esposa queremos que nuestra guagua quede con ese nombre.

Según el artículo 11 de la Ley de 17 de Julio de 1884, toda inscripción se puede alterar en virtud de una resolución judicial.

Presente, en consecuencia, una solicitud al Juez Letrado del departamento de su residencia, y pida que por el mérito de los antecedentes que hace valer, se ordene al Oficial Civil respectivo, modificar la inscripción en el sentido que indica.

SERVIUS O SERVIOS

Un pedante.— Santiago.

Tratándose de nombres propios latinos, ¿es más correcto decir Servius, por ejemplo, que Servio, o debo preferirse esta última forma.

Es ley general que los nombres propios latinos, al españolizarse, se escriban y pronuncien en hablativo, y como el hablativo latino termina en o en los nombres de la segunda declinación, que hacen en us el nominativo, de aquí que debamos decir en castellano, Servio, Lúculo, Bruto, Marco, en vez de Servius, Lúculus, Brutus, etc.

BAROMETROS CASEROS

V. G. C.— Santiago.—

¿Cómo se fabrican los llamados barómetros caseros?

Utilizando la propiedad de las sales de cobalto, de modificar su coloración, según el grado de humedad atmosférica, se han inventado varios procedimientos más o menos rudimentarios para predecir las variaciones del tiempo.

Uno de ellos consiste en empapar papel de filtro en la solución siguiente:

Cloruro de cobalto	30	partes
Sal de cocina . . .	15	"
Agua	45	"
Goma arábiga . . .	7.5	"
Cloruro de calcio .	4.5	"

Se deja secar. Las diferentes coloraciones del papel indican los distintos grados de humedad atmosférica, según la tabla siguiente:

Rojo rosado . . .	Lluvia.
Rojo pálido . .	Muy húmedo
Rojo azulado . . .	Húmedo
Gris azulado . . .	Casi seco
Azul	Seco.

ACCIDENTES DEL TRABAJO

—Enfermo.— Santiago.— **Sírvase indicarme cuál es el monto de la indemnización que debo cobrar a una sociedad industrial por un accidente del trabajo de que he sido víctima hace tres semanas.**

—El monto de la indemnización varía según el jornal del accidentado y la naturaleza y gravedad de las lesiones sufridas. Si la incapacidad es temporal, tiene usted derecho a la mitad de su jornal, desde el día en que tuvo lugar el accidente hasta el día en que se encuentre en condiciones de volver al trabajo. Si la incapacidad es permanente y total, tiene derecho a una pensión vitalicia igual a la mitad del salario anual. Si la incapacidad es permanente parcial, a una indemnización que no exceda el salario de dos años que debe ser regulada por el juez que conoce de la causa.

Para los efectos de las indemnizaciones a que se ha hecho referencia, se entiende por salario anual el jornal diario que ganaba el obrero el día del accidente, multiplicado por trescientos.

GRABADO SOBRE VIDRIO

—Una lectora.— Santiago.— ¿Cómo se dibuja en vidrio sobre esmeril?

—El procedimiento siguiente se puede poner en práctica sin necesidad de aparatos especiales. Basta para ello una caja de madera del tamaño de la plancha que se ha de grabar, medio kilo de perdigones y otro tanto de esmeril. Sobre el fondo de la caja se coloca bien sujeta la plancha de vidrio que se quiere grabar, perfectamente limpia y lisa.

Encima de ésta se aplica un papel fuerte con el dibujo recortado, pegándolo al cristal sólidamente con cola y quitando con una esponja todo lo que resulte excedente. Se introducen entonces en la caja los perdigones y el esmeril, y se coloca la tapa, que deberá cerrarse herméticamente, a fin de no dejar salir polvo del interior. Entonces a fuerza de sacudidas en el sentido longitudinal, la placa acaba por deslustrarse por el frote enérgico del esmeril en toda la superficie no cubierta por el papel.

Acabado el trabajo, se despega el dibujo recortado, por medio de agua tibia. El dibujo quedará reproducido en mate sobre brillante.

ZENON.

ZAPATERO APRENDIZ SEPA PUNTEAR, emplantillar, necesito. Ramírez 48.

CARPINTERO NECESITO. ERASMO Escala 1835. 4-M.

PINTOR NECESITO, HUERFANOS 1493.

HORTALICERO MEDIERO OFRECESE para quinta situada en Subercaseaux u Ovalle. Clasificador 249. 7-M.

CARPINTEROS ESCALEROS NECESITO. República esquina Domeyko.

ESTUCADORES NECESITO. REPUBLICA esquina Domeyko.

NECESITO PELUQUERO CON herramientas. Puede ganar 30 pesos. Sama 1178.

NECESITO DOS CARPINTEROS.— Venecia N.o 1406, por Independencia.

NECESITO CARPINTEROS DE banco. Santo Domingo esquina Puente. 602. M 4

NESESITO CARPINTEROS Y PINTORES. Nataniel 291. M 4

CARPINTEROS DE BANCO NECESITO. Maestranza 1331.

SE NECESITAN ESTUCADORES Y carpinteros. Delicias 267, buenos sueldos. Preferiránse trato. M 5

NECESITO CARPINTEROS A TRATO. Recoleta esquina Santos Dumont.

TAPICERO OFICIAL Y APRENDIZ, necesito. Brasil 773. M 4

NECESITO MUEBLISTA COMPETENTE. Huérfanos 2494. M 4

MESONEROS COMPETENTES, SE necesitan. Restaurant Teutonia.

COPEROS SE NECESITAN. RESTAURANT Teutonia.

JOVENCITO 18 AÑOS ACTIVO NECESITO, negocios. Preferiría solo. Referencias: casilla 3892.

NECESITO ZAPATERO DE TODAS clases de obra. Castro 591. M 4

EMPLEADO CON $ 3.000 PARA asociarlo a industria, necesito. Clasificador C 243.

TRABAJADOR PARA REPARTO frutos del país, con carnets y recomendaciones, necesito. Chacabuco 31 M 5

OPERARIOS PARA ELABORACION maderas necesita. Barraca Madetas. Diez de Julio esquina Serrano.

CARPINTEROS MUEBLISTAS, maestros, oficiales, competentes, necesito. Trabajo trato. Pago buenos precios. Huérfanos 830.

EMPLEADO PRACTICO PARA CASA de lozas, se necesita. San Diego 420.

BARNIZADORES BUENOS, NECESITO. Maturana 526.

TRABAJADORES PARA LUNES, necesítanse. San Francisco 80.

CARPINTERO NECESITO. DAVILA 663.

CORTADORES NECESITO, FABRICA Calzado. Irarrázaval 707. 4-M

NECESITO JOVEN PRACTICO EN teneduría de libros. Casilla 3222. 4-M

CERRAJERO NECESITO. RECOLETA 1298.

NECESITO ENLUCIDOR; PAGO bien. Gay, entre Castro-Ejército. 4-M

CARPINTEROS OBRA BLANCA, necesítase. Barroso 735.

NECESITO MAESTRO GASFITER-hojalatero, competente. Bascuñán 56.

SE NECESITAN TREINTA TRABAJADORES para Río Colorado, campamento Maitenes. Compañía Chilena de Electricidad Limitada. Dirigirse Desvío Mujica, Santiago. 4 M.

TORNEROS Y CARPINTEROS GOTICOS para Valparaíso. Tratar, Nataniel 835.

ZAPATEROS OBRA DE HOMBRE necesito. Trabajo abundante. Compañía 1909. 5-M.

EMPLEADO JOVEN, PRACTICO oficina, sepa llevar libros auxiliares necesítase con magníficos informes. Carmen 92.

SE NECESITA PINTOR DE AUTOMOVIL. Esperanza N.o 8.

NECESITO ZAPATERO COMPOSTURERO. Libertad 182.

MUEBLISTAS, NECESITO. VERGARA 677. M-4

MUEBLISTAS, NECESITO VARIOS; buen jornal. San Francisco esquina Concepción. M-3

NECESITO CARPINTEROS PLANOS y góticos. Arturo Prat 1302. M-4

TALABARTERO OBRA NEGRA NECESITO. San Pablo 2178. M-3

AYUDANTE CABALLERIZO NECESITO. San Diego 520. 4-M.

NECESITO COPERO COMPETENTE. Huérfanos 1056. Tratar, de 10 a 11.

NECESITO HERRADOR. ELEUTERIO Ramírez 1160. 4-M.

NECESITO EMPLEADO COMPETENTE para pastelería. Vicuña Mackenna 9.

CARPINTEROS PARA INSTALACIONES necesito. San Pablo esquina Teatinos.

NECESITO MUEBLISTAS. AGUSTINAS 2488.

CORTADOR DE BOCA TACOS Y lijador de tacos se necesitan en la Fábrica de Calzado. Amunátegui 916. 3-M

CARPINTEROS Y HOJALATEROS se necesitan. Tratar: Villavicencio 315, de 8 a 10 A. M. 3-M

CANTEROS Y TALLADORES EN maderas, necesito. Presentarse con herramientas: S. Rosa 179. 3-M

MUEBLISTAS COMPETENTES, NECESITO; buenos jornales. 4-M

NECESITO CORTADORES DE POTROS, armadores y cosedor para Black; pago buen sueldo. Fábrica de Calzado. Ricardo Santa Cruz 752. M-4

SACADOR DE PUNTERA, SE NECESITA. San Francisco 285. 3-M.

NECESITO UN CORTADOR CARNE. Santiago 1415. 3-M.

CARPINTEROS MUEBLISTAS, TAPICEROS, necesítanse "La New York". Santa Rosa 342. 3-M.

HERRADOR SE NECESITA. ROSAS 1758. 3-M.

CORTADOR DE CUERO NECESITA Fábrica de Calzado. Santa Victoria 324. 3-M

NECESITO VARIOS JOVENES para el trabajo del encerado. Avenida La Paz 289. 3-M

MAQUINISTAS PARA FABRICA de muebles, necesito. Maestranza 750. 4-M

NECESITO CORTADOR, PREPIERO joven, carnicería, Maestranza 675. M-3

NECESITO CARPINTERO BANCO, Castro 57. 3-M

HOJALATEROS, GASFITERS, aprendices, necesito Rosas 2061. 3-M

FABRICA DE JABON, NECESITA vendedores. Buena comisión. Vargas 4483. Comuna de Yungay. 3-M

NECESITO EMPLEADO CON RECOMENDACION. Santa Victoria 420. 4-M

OPERARIOS Y COSTURERAS SASTRE, sepan ojalar, necesito. Echaurren 783. 3-M

NECESITO SACADOR DE PUNTERAS, que sepa correr fierros. San Diego 1945. 3-M

CHAUFFEUR PARA HUDSON particular se necesita. Presentarse con certificados y recomendaciones a Sociedad Fábrica Nacional de Vidrios, San Diego N.o 3197. 4-M.

MUEBLISTAS GOTICOS Y OFICIALES necesito. Nataniel 464. 3-M.

CARPINTEROS DE BANCO COMPETENTES necesito. Avenida Irarrázaval 252. 4-M.

ESCABRO COMPETENTE NECESITO. Avenida Irarrázaval 252. 4-M.

NECESITO MAESTRO Y ZAPATERO obra hombre, composturero. San Alfonso 447. M-3

NECESITO RUEDERO Y OFICIAL de fragua. Esperanza 23. M-3

VENDEDOR VIAJERO PARA LA región salitrera, con clientela formada en varios ramos, se ofrece. Sargento Aldea 1058. 5-M

HOMBRECITO QUE ENTIENDA asear casa particular, necesítase. Huérfanos 1744. 3-M

ANTES DE MATRICULARSE, USTED debe imponerse diplomas de director, nómina de profesores, años de existencia del Instituto, nombres y direcciones de ex-alumnos altamente colocados, certificados de personalidades respetables. El Instituto Mercantil que tiene 20 años, ofrece a usted dichas garantías. Prepara topógrafos, dibujantes, electrotécnicos, viticultores ayudantes de ingeniería agrícola, de ferrocarriles, de minas, civil y de arquitectos, inspectores y constructores de obras, plan del Estado; cónsules, peritos mercantiles, contadores generales y especiales, taquígrafos, dactilógrafos, corresponsales, cajeros, auxiliares de cuentas corrientes, tenedores de libros preparación personal y por correspondencia. Estado 239.

225 COMODA CASA. DOMINICA 440. 3-M

50 ALBAÑILES NECESITO, PAGO buen sueldo, traer herramientas. Av. Silva, esquina San Francisco. 3-M

30 CARPINTEROS NECESITO, PAGO buen sueldo, traer herramientas. Carmen esq. Diez de Julio. 3-M

CORTADORES PARA CUEROS MUY competentes, se necesitan. Av. Matta 638. 4-M

NECESITO BUENOS CARPINTEROS de banco. Av. Portales 3125. 3-M

ZAPATEROS, ESTAQUILLADO, NECESITO. Bascuñán 116. 3-M

TRABAJADORES PARA ARMAR CAJONES a trato y carpinteros necesita Fábrica de Embalajes, Quinta Normal (interior). Entrada por Agustinas. 3-M.

NECESITO OFICIAL, AYUDANTES y aprendices en vestones. Juárez 703. 3-M.

CORTADOR SASTRE COMPETENTE, necesítase. Moneda 937. M 3

PREPARADOR TRAJES Y SOMBREROS necesito, muy competentes, y con informe de casa extranjera. Serrano 127, altos. M 3

RUEDERO COMPETENTE, NECESITO; trabajo de firme. "La Mundial", Independencia 1925. M-4

CARPINTERO DE BANCO PARA trabajos juguetes, necesitamos. Av. Santa María 0180. M-3

LABRADOR DE PUNTERAS, NECESITO. Washington 1312. M-3

MAESTRO PANADERO, MUY competente, necesito asociarlo Panadería, aportando algo capital. L. R., Correo 2. M-3

NECESITO RECORREDORES DE piso. Cochrane 811. M-3

SE NECESITAN URGENTE CUATRO mueblistas; trabajo permanente y buenos precios. Chiloé 1212. M-3

SE NECESITA UN MUCHACHO para el servicio. Tratar: Ahumada 27. M-3

NECESITO NIÑO PARA LOS MANDADOS. Eyzaguirre 1049. M 3

NECESITO MUCHACHO PARA MOZO, que sepa algo de Ford. Moneda 1154. 4-M.

NIÑO PARA LOS MANDADOS CON recomendaciones, necesita La Ilustración. Santo Domingo 863. 3-M.

NECESITO NIÑO 15, 18 AÑOS ASEO casa. Huérfanos 2494. 3-M.

MUCHACHO PARA MOZO, NECESÍTASE. Santa Rosa 217. 3-M

MUCHACHO PRACTICO ENTREGAS pan, necesito. Compañía 1697. 3-M

MOZO ASEO, COMEDOR, COMPETENTE, recomendado, buena presencia, necesítase. Huérfanos 1744. 3-M

NECESITO MOZO CON BUENAS recomendaciones, puertas adentro. A. Barroso 644. 3-M

UN NIÑO APRENDIZ 15 AÑOS, necesítase. Fábrica Cápsulas. Gálvez 1119. M-3

NIÑO QUE SEPA TRABAJAR EN almacén necesito con buenas recomendaciones. Pinto 1991. 4-M.

MOZO PARA REPARTIDOR CON cochecito de mano se necesita. Se paga bien. Inútil presentarse sin buenas recomendaciones. Huérfanos 864. 3-M.

NIÑO PARA MANDADOS LIBRE de colegio necesito, con recomendación. Sastrería Miraflores 160. 5-M.

SE NECESITA UN MOZO PARA almacén, soltero con buenas recomendaciones. Delicias 1702.

NIÑO 15 AÑOS PARA ASEO CONOZCA ciudad necesito. Monjitas 851.

MOZO NECESITO. AHUMADA 16.

MOZO JOVEN, TRABAJADOR, NECESITO. Siglo XX, 180. M 4

MOZOS PARA COMEDOR, SE NECESITAN. Restaurant Teutonia.

NECESITO MUCHACHOS. GAY 2148. M 5

MOZO PARA SERVICIO DE ALMACEN, necesito. Salas 273.

NIÑO DE 14 A 17 AÑOS NECESITO para aseo y mandados, bien recomendado. Moneda 861.

MOZO, CON BUENAS RECOMENDACIONES, necesito. Dávila 663.

NECESITO NIÑO 10-12 AÑOS, cuidado taller eléctrico, por meses. Maipú 1134.

SE NECESITA UN NIÑO DE 15 años. Bandera 243.

NECESITO MOZO PARA ALMACEN. Maipú N.o 25 A.

NIÑO DE 12 A 14 AÑOS, PARA mostrar mercaderías y aseo, necesito. Delicias 2899.

NECESITO MATRIMONIO PARA las piezas. Delicias 2921. Hotel.

SE NECESITA MATRIMONIO PARA cuidar quinta y atender lavado. Indispensable buenas recomendaciones. Pedro Valdivia 131. 5-M.

NIÑA PARA CAJERA SE NECESITA. Zapatería El Soviet. San Diego 658. M-3

CHALEQUERAS CON MUESTRA SE precisan. Compañía 1060. M-4

PELETERAS COMPETENTES, NECESITO. Alameda esquina Dieciocho. Peletería. M-15

SEÑORAS Y SEÑORITAS: VESTIDOS elegantes y calle, vendo; atiendo pedidos a provincias. Precios sin competencias. Moneda 1610. M-4

SE NECESITA UNA SEÑORA O SE NECESITA UNA BUENA COMPOSTURERA sastre, competente. San Diego 1356. M 3

SECRETARIA EDUCADA HABLANDO bien español necesita caballero norteamericano para acompañarlo en sus viajes. Escribir a CCC. Hotel Mundial, pieza N.o 5. M-3

COSTURERAS MUY COMPETENTE en todo trabajo de pieles finas, necesito. Pasaje Matte 59. M-3

FABRICA DE CALZADO, NECESITA buena dobladora para calzado chico. A. Prat 1030. M 3

NECESITANSE APARADORAS MAQUINISTAS. Fábrica Calzado. Chacabuco 534. M-3

NECESITO BUENAS PALETOCERAS, urgente. Vergara 624. 3-M.

SEÑORITA PARA ATENDER LAVANDERIA, necesito. San Diego 238. 4 M.

PREPARADORAS PARA COMBREROS, necesito. Santo Domingo 1156. 3-M

NECESITO BUENA PREPARADORA en sombreros de señoras. San Diego N.o 221. M-3

NECESITO MORDADORA A MAQUINA, Bueras 164. M-4

LAVANDERAS, POSTICERAS, aplanchadoras, doblés, necesito. Ma tranza 144. 3-M

APRENDIZA DE 14 A 15 AÑOS, para fábrica de juguetes necesítase. Ahumada 175. 4-M

CUATRO BUENAS AYUDANTAS Vesto ras necesito, pago bien. Monjitas 368, interior. 3-M

NECESITO COSTURERAS PARA pieles. Delicias 241. 7-M

NECESITO LAVANDERA, LAVANDERIA Francesa. Covadonga 54. 3-M

BUENAS APLANCHADORAS DE doblez, necesita la Lavandería Parisien. Providencia 2164. M 3

COSTURERA SASTRE MUY COMPETENTE, trabajo primera. San Francisco N.o 1068. M 3

APLANCHADORA DE DOBLEZ camisera, posticera, necesita. Santo Domingo 592. M-3

CAJERO CARROCERO NECESITA la Carrocería La Unión. Irarrázaval 411. 4-M.

LAVANDERIA "MODA", AV. PORTALES 3156, necesita camiseras y planchadora dobles. 3-M.

SEÑORITA TENGA NOCIONES sombreros señoras necesita. San Diego 273. M-3

COSTURERAS Y APRENDIZAS NECESITA Fábrica sombreros y gorras, buen jornal. Delicias 2517. M-3

NECESITO AYUDANTAS VESTONERA, Gay 2490, casa 8. M-3

NECESITASE SEÑORITA PARA atender negocio. Arturo Prat 1116.

MODISTA COMPETENTE SOMBREROS señora necesito. Monjitas 851.

PREPARADORA COMPETENTE en sombreros señora necesito. Monjitas 851.

COSTURERAS PARA VESTONES, chalecos y pantalones necesita la Fábrica de Ropa Delicias 3255. 7-M.

NECESITO BUENAS AYUDANTAS sastre que sepan ojalar. Nataniel 359.

NECESITO SEÑORITA CAJERA, buena presencia, independiente, prefiero puertas adentro. 21 de Mayo 680.

NECESITO COSTURERA SASTRE. 10 de Julio 780.

CABALLERO NECESITA SEÑORA o señorita atienda casa, acompañar señorita, sea completamente independiente, muy buena presencia, prefiero sepa algo de música. Serrano 134, de 12 a 3.

COSTURERA NECESITO. BULN. 268.

AYUDANTAS EN MODAS, NECESITO. Santa Victoria 568, entre Carmen y Tocornal.

COSTURERAS Y REMATADORAS competentes, necesítanse. Taller Ropa Blanca. Avenida Brasil 734, casa 5. M 4

NECESITA PREPARADORA SOMBRERO señoras. Pasaje Balmaceda 4.

LAVANDERA Y POSTICERA NECESITO. Gálvez 171.

NECESITO AYUDANTA VESTONERA. Gálvez 144, altos.

NECESITO SEÑORITA COMPETENTE, para cigarrería. Bandera N.o 808. M 4

COSTURERAS SASTRE NECESITO. Aldunate 1189.

SEÑORITA BUENA PRESENCIA RECOMENDADA, nociones trabajos de oficina. Sueldo, $ 90. Establecimiento Veterinario Schmidt. Por correspondencia.

CAMISERAS, POSTICERAS Y LAVANDERAS, necesitamos. Lavandería Merced 475. M 4

POSTICERA NECESITO. LAVANDERIA La Cruz Roja. Compañía 1866. M 4

COSTURERAS NECESITO PARA ropa de caballero. Andrés Bello 601. M 4

APARADORAS NECESITO. IRARRÁZAVAL 707. 4-M

SEÑORITAS ACTVIS PARA agentes Foto Charles. Estado 250, 4.o piso. 4-M

NECESITO BUENA POSTICERA. Cochrane 934.

COSTURERAS PARA ABRIGOS, necesito taller modas. Unión Americana 563. Casa 6.

LAVANDERA NECESITASE, CASA particular. Puertas afuera. Compañía 2876 D.

APARADORA COMPETENTE. LIBERTAD 54. Casa 13.

LAVANDERIA VILLE PARIS. Huérfanos 2548. Lavanderas necesita.

NIÑA APRENDIZA MENSUAL, puertas afuera. Martínez de Rozas 2168.

SEÑORITAS DECENTES. EDUCADAS necesito para atender negocio en Valparaíso. Castro 280.

NECESITO COSTURERA VESTONES. Avenida Paz 469.

EMPLEADA PARA LAS PIEZAS Y niños, necesito. Brasil 641. M-3

SE NECESITA EMPLEADA TODO servicio caballero solo. Buen sueldo. Presentarse 1 a 3 P. M., San Pablo N.o 3057, departamento 2. M-7

EMPLEADA NECESITO. GARCIA Reyes 131. M-5

EMPLEADA PARA COMEDOR Y piezas se necesita, en Delicias 125. M 3

NECESITO EMPLEADA REGULAR edad, para todo servicio, dos personas. Eyzaguirre 1155. 10-M.

EMPLEADA CUIDAR NIÑOS, NECESITO Coquimbo 1145. M-3

SE NECESITA UNA EMPLEADA para cocina, para matrimonio. Buen sueldo. Olivos 712. 3-M.

EMPLEADA PARA POCO SERVICIO, necesito. Maestranza 144. 4-M.

NIÑA PARA LA MANO, RECOMENDADA, competente, necesito: Santo Domingo 1720, altos. Buen sueldo. 4-M

EMPLEADA PARA NIÑO NECESITASE. Vergara 222. 4-M

NECESITO NIÑA DE MANO. RIQUELME N.o 83. 3-M

MATRIMONIO EXTRANJERO NECESITA nurce francesa o inglesa, para cuidar dos niños chicos. Avenida Pedro de Valdivia 1711, de 8 a 11. 3-M

EMPLEADA PARA LA COCINA, servicio dos personas casa extranjera. Suendo: 70, 80. Inútil presentarse sin informes. Estado 21. M 6

NECESITO NIÑA CHICA PARA tener guagua. Buen sueldo. Amunátegui 75. M 3

NECESITO EMPLEADA QUEHACERES de casa. Sama 1612. M 3

EMPLEADA DE PIEZA, SE NECESITA. Agustinas 1932. 4-M

EMPLEADA PARA COMEDOR, SE necesita, en Teatinos 172. 4-M

NIÑAS 13 AÑOS, NECESITANSE Fábrica cápsulas botellas. Gálvez 1119. M-3

NECESITO NIÑA PARA CUIDAR guagua. Acequia Los Pérez 4502, Almacén. M-3

NECESITO DOS EMPLEADAS, UNA competente para el mostrador de pastelería, otra para la mano. Matucana N.o 998. M-2

EMPLEADA CON MUY BUENAS recomendaciones necesita matrimonio solo. Pago carro. Avenida San Luis 357. Los Leones. 4-M.

NECESITASE EMPLEADA CUIDAR dos niñitos de siete años. Arturo Prat 1279. 4-M.

NIÑA NECESITO PARA TODO servicio, dos personas. Huérfanos 2256.

NECESITO EMPLEADA QUE SEPA cocina para dos personas. Esperanza 60, casa N.o 2.

NECESITO EMPLEADA PARA cuidar niñita, buen sueldo. Delicias 2328.

EMPLEADA NECESITO. DARDIGNAO 476. M 4

EMPLEADA DE PIEZAS QUE SEPA escribir, necesito. San Antonio 688. M 4

EMPLEADA PARA COMEDOR, puertas adentro, necesito para pensión francesa. Buenas propinas. San Diego 219 altos.

MATRIMONIO SOLO NECESITA empleada competente para cocinar y algo servicio mano. Moneda 1836; 2-4. M 4

NECESITO EMPLEADA PARA pieza, cocinera y niños para los mandados. Eyzaguirre 1145. 4-M

EMPLEADA PARA EL ASEO Y el lavado, que entienda algo costura, se necesita para servicio persona sola. Exíjase buenas recomendaciones. Nueva York 71.

NECESITASE NIÑA COMEDOR. Pensión Uribe. Chacabuco.

EMPLEADA SEPA ALGO COCINAR para servicio sencillo, necesito. García Reyes 56.

AGENCIA EMPLEOS. REPUBLICA 34.—Urgente necesito muchas cocineras, chilenas, españolas, para matrimonios solos y mujeres todo servicio, muy buenos sueldos.

NECESITO EMPLEADA PARA aseo. Bandera 76.

NECESITO EMPLEADA RESTAURANT. Independencia 375. F-4

EMPLEADA COMEDOR NECESITO. Rosas 1017. Hotel.

NECESITO COCINERA, EMPLEADAS para piezas. Matucana 16. M-4

NECESITO COCINERA Y AYUDANTA cocina. Alonso Ovalle 1148. 4-M.

NECESITO AYUDANTA COCINA, niño mandado. Morandé 791.

NECESITO AYUDANTA DE COCINA y niña para las mesas, puertas afuera. Alonso Ovalle 1044.

NECESITO COCINERA, POCA FAMILIA; buen sueldo. Cochrane 434. 4-M

NECESITO VARIAS COCINERAS, otras todo servicio. Morandé 832.

BUENAS COCINERAS, COMEDOR, niñeras necesito. Gálvez 106.

NECESITO COCINERA JOVEN.— Root 539. 4-M.

NECESITO COCINERA. SANTIAGO 1152. M-3

NECESITASE BUENA COCINERA. Lira 251. M 3

NECESITO COCINERA, COCHRANE 419. M-4

NECESITO COCINERA Y APLANCHADORA de dobléz. Echáurren 330; "Lavandería San José". 3-M

NECESITO COCINERA. COMPAÑIA 2883. 3-M.

COCINERA, NIÑA DE MANO Y LAVANDERA se necesitan para 3 personas. Buen sueldo. Huérfanos 2428. M-3

COCINERA NECESITO BUEN SUELDO. San Isidro 491. 3-M.

COCINERA Y AUYUDANTA ALFONSO Ovalle. 4-M

COCINERA CASA, PENSION NECESITO, Delicias 1835. M-4

COCINERA SE NECESITA. SAN Pablo 1236. M-3

COCINERA PARA PANADERIA, necesito. Jotabeche 401. M-3

COCINERAS CON RECOMENDACIONES recientes necesítase. Siglo XX, 237. 3-M.

COCINERA DOS PERSONAS, buen sueldo. Riquelme 44. 4-M.

COCINERA, EMPLEADA DE PIEZAS y lavandera con buenas recomendaciones se necesita en Delicias 1338 esquina Gálvez.

COCINERAS, DE MANO, NIÑERAS necesito varias. Sueldos y colocaciones magníficas. Bandera 339.

COCINERA AGIL Y MUY COMPETENTE, necesito. Sueldo, 80 pesos. Rosas 1178.

COCINERA CON CAMA ADENTRO, se necesita. Alonso Ovalle 743. M 4

COCINERA PARA TRES PERSONAS, necesítase, en Agustinas 2510.

OCUPACIONES (Necesitan)

ARQUITECTOS O PARTICULARES, ofrécese carpintero competente construcciones, interpretación planos, etc. V. H. Chillán Nuevo 1085, Valparaíso. 6-M.

JOVEN CASADO, PRACTICO TRABAJOS agricultura, crianza, buenos informes, ofrécese como administrador fundo. Agricultor, Santiago, Rosas 1739. M-3

MECANICO ELECTRICISTA, ACTUALMENTE ocupado con buenos informes, práctica, se ofrece para Santiago o fuera. Dirigirse: Cable West Coast o Independencia 1890. E. M. 3-M

OPORTUNIDADES PARA FAMILIAS

BAÑOS, CALENTADORES, LAVAPLATOS, realizamos. Chacabuco 18. 18-Abril.

MANIQUIES ORTEGA DE TODAS clases y estilos. Fábrica: Rosas 1860 1255. Abril-2

LINDOS TRAJES SEÑORITAS, CABALLEROS. Prat 573. 3-M.

ANILINA ALEMANA "ARCO IRIS" Se recomienda esta anilina por ser la más barata, pura y concentrada, preparada especialmente para teñir en la casa toda clase de ropa usada y tejidos de seda, lana, hilo, algodón y mezclados. Tiñe muy bien carpetas, colchas, cortinas y alfombras. No necesita ácidos ni sales para fijar el color. Su instrucción es la más fácil que se conoce. Tiñe colores muy puros y hermosos. No destruye los tejidos ni los mancha. Precio del paquete: noventa centavos. Bandera 140, oficina 4. May. 29

OBJETOS PERDIDOS

HABIENDOSE EXTRAVIADO EL título correspondiente a la acción N.o 649 del Club Hípico de Santiago perteneciente a la señora Beatriz Larraín de Cruz Montt, se previene que queda sin valor alguno por estar avisada oportunamente del extravío a la Secretaría del Club. 4-M.

HABIENDOSEME EXTRAVIADO una letra aceptada por don Federico Shmidt P., en blanco, por $ 1,300, queda nula. 4-M

SE GRATIFICARA LA PERSONA que entregue a esta imprenta una manilla y tapa-rueda de camión. M-3

PRESTAMOS DE DINERO

DINERO PRESTO POR HIPOTECAS, maquinarias, autos muebles, mercaderías, etc., Santo Domingo 1224, oficina A.

HOY LUNES

De 1.30 a 6 P. M.

Gran Remate de Productos Agrícolas

QUESOS Y MANTEQUILLA

DE LAS MARCAS MAS ACREDITADAS

FERIA URETA Y CIA.

MATUCANA 10, ex local de la Soc. Comercial de Agricultores

HOY A LAS 4 P. M.

Como de costumbre se verificará nuestro gran remate semanal de

Quesos y Mantequillas

EN MATUCANA N.° 23

LARRAIN GARCIA MORENO Hnos.

Remates

de menajes de casa y calzado

268 SAN DIEGO 268

El Martes 4, a las 2 P. M.

Por orden de una sucesión y de la Zapatería Francesa.

DETALLES MARTES

VOLOCHINSKY Y Cía.

Ordenes para Remates. San Diego 268. Anticipan fondos. 3-M.

¡¡DINERO!! FACILITO RAPIDAMENTE por automóviles, muebles, pianos, fianzas, hipotecas. Descuento letras a comerciantes o industriales establecidos. Bandera 140, oficina 4. Marzo 10

DINERO DISPONIBLE SOBRE AUTOMÓVILES, desde 500 pesos, negocio rápido. Compañía 1264. Of. 24. 4-M.

PROFESIONALES

ZURCIDOS INVISIBLES: NOTABLE zurcidor japonés. Especialista único. Especialidad en viraduras, composturas, transformaciones. Son perfectas. San Diego 228. Teléfono Inglés 667. Abril 30

CONDOR 1158, CASA ANTIGUA, única especialista, zurcidos invisibles. Jersey sedas, viradura, hechuras, Transformaciones garantidas. 30-Mr.

Mme. BORDEAUX, ZURCIDORA, tejedora. Especialidad en toda clase zurcidos. Reciba órdenes en San Diego 186. Admite viraduras, transformaciones. Marzo 30

CONSULTE PRIMERO ANTES D. hacerse su traje, "El Precio Fijo" Alameda 2675, casi esquina Sotomayor, se lo hace bien hecho, pagándolo con facilidades, sin recargo de precio. M-

Mme. MARY, ESPECIALISTA Zurcidos invisibles, Trajes señoras, caballeros. Se viran ternos y sobretodos. Se hacen, reforman, composturas, limpiados a vapor y aplanchados. Recibo hechuras con materiales de primera, desde $ 70. Carmen 7. Marzo 21

CLINICA M. CRISTINA JARA
Matrona. Exámenes, curaciones internas. San Pablo 1468.

ZURCIDOS INVISIBLES. VIRO SOBRETODOS, ternos. San Antonio 180. M 4

ABOGADO RAMON SEGUNDO JIMÉNEZ. Galería Alessandri 17, piso 2.o M 25

PROPIEDADES

QUINTA EN COMUNA QUILICURA, con negocio establecido, espléndida casa, luz eléctrica, etc., véndese de ocasión. Tratar: Independencia 542. 4-M

SE VENDE PROPIEDAD DE RENTA en calle Camilo Henríquez, compuesta de tres casas habitación, de cal y ladrillo, con instalaciones de luz eléctrica, alcantarillado y agua potable. Produce $ 1.000 mensuales. Dirigirse: Manuel Viguera, Estado 217, Santiago. M-5

CASA RESIDENCIAL, MODERNA, en barrio alto, jardines, garage, vendo motivo viaje: $ 150,000, deuda caja: $ 70,000; ocasión única, sin agentes. Diez de Julio 318. M-7

COMPRO CITE HASTA 40,000 PESOS, buena renta. Lastarria 93. M-5

SE VENDE 41,500 CASA ESQUINA para negocio y habitación, seis piezas, hall, baño, cocina, pieza empleada comedor. Gas, luz eléctrica. Madrid 796. 5-M

EN PROVIDENCIA O PEDRO VALDIVIA, compro casa-quinta hasta 100,000 pesos, más o menos. Dirigirse: Casilla 219. No quiero corredores. 4-M

VENDO CASA. LLEGAR SANTA Rosa. Cóndor 742. 4-M

OCASION: POR VIVIR DUEÑO Valparaíso, véndese quintita 16x51 varas, dos piezas, en Avenida Concha 381, cerquita carros Ñuñoa, y de la plaza. Tratar: Arturo Prat 614. M 7

REMATE

De las existencias e instalaciones

DEL EMPORIO CHILE

San Ignacio 680, esquina Avenida Diez de Julio

El Martes 4 del presente, a las 2 P. M.

— HAY: —

MERCADERIA.— Gran surtido de conservas nacionales y extranjeras, artículos de loza, cristalería, porcelana, enlozados, té de varias marcas, aceites, ají pimentón, cocoa, chocolates, galletas, confites, velas, arroz, azúcar, fideos, parafina, carburo, papel para volantín, papel de imprenta, cigarros, etc., etc. Medias, calcetines, camisetas, calzoncillos, paños de mano, hilo, seda, artículos de paquetería, etc., etc.

INSTALACIONES.— Estantería con casilleros y cajonería, mostradores lingue barnizados, vidrieras paradas y tendidas, mueble caja, molinillo para café, balanzas de mostrador, **Caja Registradora Nathional de dos cajones, romana de plataforma de 200 kilos**, depósitos para alcohol y parafina, pizarra, escaleras, útiles, etc.

Muebles de comedor, útiles, etc., etc.

Y DEMAS A LA VISTA HOY LUNES 3, DE 2 A 6 P. M.

SE ARRIENDA EL LOCAL.

VICTOR ARAYA L.
Martillero de Hacienda.

Feria Eduardo Rodriguez y Cia.

CALLE EXPOSICION ESQUINA DE ANTOFAGASTA

GRAN FERIA, mañana Martes 4, a la 1½ P. M.

Remataremos:
LLEGADOS DE TEMUCO, LAUTARO, FREIRE, OSORNO, CHACAYAL, GENERAL CRUZ, SAN JAVIER, VILLA ALEGRE, CHIMBARONGO, etc.:
Novillos gordos de 2 y 3 años.
Novillos de 1 y 2 años, preparados para engorda.
Vacas gordas especiales para matadero.
Vacas a media gordura.
Vacas paridas de lechería.
Bueyes de trabajo en muy buen estado.
Bueyes gordos muy buena clase.
Terneros y lechones gordos y varias otras partidas de ganado gordo y para engorda llegadas de diferentes puntos.

LLEGADOS DE ALCONES: 40 caballos de servicio, algunos de silla de patrón y tiro en máquina.
DE PANQUEHUE: 37 caballos mestizos de percherón, mansos, de todo servicio.
DE HUALAÑE: 20 mulas de carga y arado.
LLEGADOS DE ITAHUE: 50 caballares de servicio y montura de patrón; 10 chanchos gordos y 10 chanchos para crianza.
140 CABALLARES de montura de patrón, de arado y para el servicio, llegados de varios fundos.

Eduardo Rodriguez y Cía.

NOTA: Comisión: 1 o|o. Toda clase de facilidades para embarques y arreos. Servicio especial de góndolas automóviles desde Alameda esquina de Exposición hasta la misma Feria.

$ 43,000 VENDO CHALET PROVIDENCIA. Bandera 84, oficina 25.

$ 126,000, VENDO CASA, SIN COMISIONISTA, altos, bajos, independientes. Huérfanos 2970, facilidades pago. 3-M

COMPRO TERRENO POR CUOTAS mensuales. O. O. L., Gálvez 1315. M-2

CASA RESIDENCIA, MODERNA, en barrio alto, jardines, garage, vendo, motivo viaje: $ 15,00; dauda caja: $ 70,000; ocasión única, sin agentes. Diez de Julio 318. 4-M

$ 8,000 — VENDO PROPIEDAD Esquina en Población Buenos Aires a tres cuadras carro. Superficie, 4,690 varas. Tiene casa con tres piezas. Facilidades de pago. Dirigirse: Casilla 2038. M-3

CASITA TRES PIEZAS, LADRILLO 22x50 metros, vendo 9,500 pesos contado, saldo 5,000 pesos cinco años plazo. Vargas 4246. De Matucana por Mapocho, seis cuadras. M-3

VENDO CHALET CON GRANDES comodidades en Avenida Macul 1251, con garage, cancha tennis, caballerizas, toda clase de árboles frutales, etc. Mayores detalles y tratar en Cochrane 118, de 8 a 12 A. M. F-29

QUILLOTA, VENDO CHACRA Ideal para hacer plata, siete cuadras regadas, buenas casas, regalo $ 90,000 fácil pago. Vería, tratar Avda. Valparaíso 1391. 10-M.

$ 13,000 VENDO GRAN SITIO CON casa vieja calle Huemul 1773. Títulos, Bandera 84, oficina 25.

VENDO DE OCASION 16,000 METROS terreno regado, solo por 16 mil pesos al contado. Bandera 84, oficina 25.

$ 100,000 VENDO ESPLENDIDA residencia con renta, calle Maipú.— Bandera 84, oficina 25.

$ 14,000 VENDO CASA 8 PIEZAS, produce 170. Rogelio Ugarte. Tratar Morandé 283. M 4

SITIOS VENDO!! MENSUALIDADES desde $ 25, pago diez años. Ocurrid, obreros. Lira 279.

REMATES

DOY REMATES DOMICILIOS, compro saldos mercaderías, recibo muebles y mercaderías a consignación. Anticipo dinero.—Julio Vargas, San Diego 958. M-14

REMATE MAÑANA 2 TARDE, DE la pastelería, abarrotes y menaje. — Chacabuco 727, mañana detalles. Castillo. Maipú 681. M-2

REMATE HOY 2 TARDE DE LA pastelería, abarrotes y menaje, Chacabuco 727. Hay: armazones, mostradores, vidrieras, peso mostrador, romana 300 k., pizarras y letreros avisos, depósito, chuicos, botellas vacías, silla inglesa aperada, máquina coser de pie, catres, coche guagua, gramófono, frascos, tarros con vidrio, gran surtido galletas y dulces, cigarrillos surtidos, abarrotes, conservas en general, loza, enlozados, cristalería, paquetería surtida y varios otros a la vista. Castillo, Maipú 681.

El TATTERSALL

En la FERIA que se efectuará el

HOY Lunes 3 de Marzo

entre otros lotes de ganado gordo y para engorda se rematarán:

NOVILLOS GORDOS, tipo embarque, llegados de las ... SAS, PELEQUEN y CHACAYAL.

VACAS GORDAS, llegadas de SANTA CLARA, LOS QUILLAYES, SAN CARLOS y SAGLLUE.

BUEYES GORDOS, llegados de PELEQUEN y VILCUN.

NOVILLOS y TORUNOS GORDOS, llegados de SAN FERNANDO y OSORNO.

Remate de prendas de plazo vencido

Hoy Lunes 3 de Marzo, a las 9 A. M., rematará en la **Casa de Préstamos "LA SAN MARTIN"**, calle **Maestranza N.o 701**, las prendas no rescatadas y comprendidas entre los números 31,049 a 33,205.

Hay: Catres de fierro con bronce, colchones, sommiers, anillos con diamantes, ponchos y mantas, pistolas y revólvers, rosas con perlas, monedas de oro, relojes y cadenas de oro y plata, impermeables, máquinas de coser de mano y de pie, carpetas, ternos de casimir, vestidos, batas, blusas y calzado en gran cantidad, cuellos y manguitos de piel, etc., etc.

Hoy Lunes 3 de Marzo, a las 9 A. A. M., el martillero señor Villegas, rematará en la **Casa de Préstamos "LA RECOLETA"**, calle **Dardignac N.o 573**, las prendas no rescatadas y comprendidas entre los números 30,691 a 23,351 y 75,219 a 76,641.

Hay: Manteles y servilletas, aparadores con mármol y espejo, relojes y cadenas de oro y plata, máquinas de coser de mano y de pie, anillos con diamantes, cortes de casimir y retazos de géneros, máquina y estuche dental con útiles, anillos con brillantes y diamantes, máquina de escribir, máquinas fotográficas, armas de fuego y muchas otras especies.

Hoy Lunes 3 de Marzo, a las 9 A. M. el martillero señor Casanova, rematará en la **Casa de Préstamos "LA MARAVILLA N.o 2"**, calle **San Diego N.o 1398**, las prendas no rescatadas y comprendidas entre los números 10,448 a 12,256.

Hay: Ponchos y mantas, máquina heladeras, sobretodos, romana mostrador con pesas, sobrecamas, mantos de seda y velo, gran surtido en ropa interior y de cama, carpetas, cortinas de felpa y punto, servicio de mesa de plaqué, máquinas de coser, cortes de casimir, catres de fierro con bronce, colchones, sommiers, sillas de Viena, rosas y argollas de oro, etc., etc.

Hoy Lunes 3 de Marzo, a las 9 A. M., el martillero señor Eyzaguirre, rematará en la **Casa de Préstamos "LA SIN RIVAL"**, calle **San Diego N.o 1983**, las prendas no rescatadas y comprendidas entre los números 86,682 a 88,457 y 18,065 a 19,849.

Hay: Cortes de casimir y retazos de géneros, máquinas de coser de mano y de pie, ponchos y mantas, manteles y servilletas, sillas de montar chilenas e inglesas, ternos de casimir, vestidos, batas y calzado en gran cantidad, pañuelos de rebozo, relojes y cadenas de oro y plata, gargantillas, pulseras, argollas y rosas de oro y muchas otras especies.

Hoy Lunes 3 de Marzo, a las 9 A. M., el martillero señor Casanova, rematará en la **Casa de Préstamos** "LA SULTANA", calle ... N.o 2080, las prendas no ... y comprendidas entre los ... 79,883 a 82,815.

Hay: manteles y servilletas, pañuelos de rebozo, relojes y ... de oro y plata, sillas de ... nos de casimir, vestidos, ... tas y calzado en gran ... servicio de mesa de plaqué ... con brillantes, cortes de ... retazos de géneros, máquinas ... ser de mano y de pie, cortes ... tos de seda y velo, etc., etc.

El Martes 4 de Marzo, a las ... A. M., el martillero señor ... rre rematará en la Casa de Préstamos "LA AFRICANA", calle San Diego N.o 802, las prendas no rescatadas y comprendidas entre los números 56,249 a 58,...

Hay: servicio de mesa de ... catres de fierro con bronce ... nes, sommiers, ternos de ... vestidos, batas, blusas, ... calzado en gran cantidad ... de alpaca, ponchos y ... felpa y castilla, maletas ... cuellos y manguitos de piel ... ja y corta cañón, relojes ... de oro y plata, sábanas ... crea, etc., etc.

El Martes 4 de Marzo, a las ... P. M., el martillero señor ... rematará en la Casa de Préstamos "EL GALLITO", Avenida ... cia N.o 1320, las prendas no rescatadas y comprendidas entre los números 75,800 a 79,... y 46,699.

Hay: sillas de montar ... inglesas, relojes y cadenas ... y plata, máquinas de coser ... y de pie, escopetas y ... prismático, manteles y ... ponchos y mantas, catres ... con bronce, colchones, ... cuero, paraguas, ternos ... vestidos, batas, blusas y ... gran cantidad, etc., etc.

El Martes 4 de Marzo, a las ... P. M., el martillero señor ... matará en la Casa de Préstamos **SANTA LUCIA**", Avenida ... **N.o 307**, las prendas no ... comprendidas entre los ... 16,055 a 19,446.

Hay: violines, prendas ... brillantes, diamantes, piedras de color, rosas con ... lojes de oro de pulsera ... cuellos y manguitos de piel ... de bronce, juego lavatorio ... ocho piezas, armas de fuego ... camas de piel, sillas de montar ... lenas e inglesas, pulseras ... mantes, y muchas otras ...

Las prendas estarán ... desde dos horas antes ...

PAGO AL CONTADO, ...

REMATE

Por liquidación de la Comunidad Correa Yrarrázaval ... 17 DE MARZO DE 1924, A LAS 4 P. M., EN LA NOTARIA FABRES, en Santiago, Galería Alessandri, se rematará el fundo

Casas Viejas de la Compañía

ubicado en la COMUNA DE GRANEROS, departamento de Rancagua, con una superficie de 307 1/2 CUADRAS MAS O MENOS, TOTALMENTE REGADAS, en las cuales está comprendida la "VIÑA COMPAÑIA" DE 56 CUADRAS MAS O MENOS.

El fundo tiene numerosas posesiones de inquilinos, bodegas, buenas casas de habitación con parque, lechería, casas de administración, casas para arriendo y otros edificios. Hay 71 cuadras entreboladas.

LA VIÑA TIENE GRANDES BODEGAS CON TODAS LAS INSTALACIONES NECESARIAS.

El remate comenzará por el

Mínimum de $ 1.700,000

que se pagará reconociendo por su valor comercial o ... cancelación, el saldo de la deuda a la Caja Hipotecaria ... un capital primitivo de $ 400.000 en letras del 6 o|o ... 1 o|o de amortización; y el resto en tres parcialidades ... les, al contado, seis y doce meses, con el interés del 8 ...

Bases y antecedentes en la Notaría indicada. Títulos ... la Caja Hipotecaria. Cualquier otro dato puede pedirse a don José Francisco Fabres, Catedral 1395, o a don Emilio Valdivieso, Huérfanos 948.

Para visitar el fundo, dirigirse al Administrador don Enrique Martínez, Graneros, Casilla 13, Teléfono Inglés N.o 17.

ROPA HECHA

ROPERIA LA VEGA, ANDRES BELLO 694. Ofrece en baratura ternos, ambos, paletóes, pantalones, sombreros, calzado, todo desinfectado. N|O

ROPERIA LA CASA VERDE, ESMERALDA 817, entre San Antonio y 21 de Mayo. Realiza ternos, ambos, paletóes, todo de casimires extranjeros, corte correcto, sombreros, calzado. Visítenos, casero, aproveche nuestros precios. N|O

ROPERIA "LA CANTABRICA". — Ofrece precios de costo: Ternos, sobretodos de ricos casimires, cortes moda. Paletóes, pantalones, sombreros, calzado. Esmeralda 863, al llegar a 21 de Mayo. N|O

ROPERIA, MANUEL RODRIGUEZ esquina San Pablo, ofrece ... tura ternos, ambos, paletóes ... de ricos casimires surtidos ... para todas medidas; sombreros ... zado, desinfectados.

ROPERIA "LA GRAN VIA" ... Diego 236, se trasladó a ... 3391, donde realiza sus ... nos casimir, nuevos y ... cios baratísimos, facilidades ... go. Gran surtido de artículos ... ra caballeros y niños. Delicias ...

ROPERIA ANDRES BELLO ... ro 601, esquina Recoleta ... nos 60 niños, sombreros ... precios baratísimos; todo ... tado.

COMPRO CAPA GRANDE ... cial de Ejército, en buen estado ... rreo 7, M. V. M.

COMPRO ROPA DE CABALLERO Delicias 1840.