Edición de 24 páginas

LA NACION

PRECIO EN TODO EL PAIS VEINTE CENTAVOS

Año VIII

SANTIAGO DE CHILE, LUNES 10 DE MARZO DE 1924

SUSCRICIONES: Por 1 año: $ 60.—Por 6 meses: $ 32
Por 3 meses: $ 17. — Por 1 año extranjero: $ 120

2,613

LOS CUIDADOS DEL DOCTOR

CUENTO, POR ANDRE DE WISSANT

El doctor Tignasse se llamaba Ignacio. Era especialista en enfermedades del cuero cabelludo.

Lo conocí en circunstancias curiosas. Se me caía el pelo; había usado todos los procedimientos, humanos e inhumanos, para detener la caída. Pomadas, lociones, corrientes eléctricas..., todo lo había ensayado. Había llegado, en la exasperación que me producía verme cada día más calvo, y para obligar a la fuerza a los cabellos a seguir en mi cabeza, había llegado, digo, a las mayores crueldades, como la de arrollar cada pelo a alfileres que me clavaba en el cráneo.

Un día que estaba aburrido y se me ocurrió coger el "Anuario de la villa de París", para distraerme, uno de mis cabellos cayó sobre el anuncio de un especialista en enfermedades del cuero cabelludo: el doctor Ignacio Tignasse.

¿Hemos de llamar instinto o inteligencia a esta sorprendente iniciativa de un pelo que va a caer precisamente sobre las señas de un especialista? Dejemos la respuesta a los más sabios psiquiatras. Por mi parte, me fuí corriendo a casa del doctor Tignasse.

El doctor era calvo, completa y radicalmente calvo. Se dice de los calvos que sonríen raras veces; pero el doctor Tignasse me recibió sonriente.

—Veo lo que le trae a mi casa. Padece usted de los cabellos.

—En efecto, doctor; de eso se trata.

—Tranquilícese; el cabello le hará sufrir cada día menos. A usted se le cae el pelo.

—Eso es, y por eso vengo a consultarle.

—Y estoy seguro de que usted no sabe por qué se le cae el pelo —prosiguió el doctor.

—No; eso precisamente venía a preguntarle.

—Pues se le cae a usted porque está enfermo — me dijo, muy seguro de su afirmación, el distinguido especialista. — Haga el favor de sentarse.

El doctor Tignasse me hizo sentar en un butacón y llamó a su ayudante para tenerme los brazos, con objeto, dijo, de que no me cayese hacia atrás al inclinar el sillón.

—Es usted demasiado bueno, doctor — le dije, conmovido por su paternal solicitud.

De repente, el doctor Tignasse cogió con sus manos los dos únicos mechones de pelo que me quedaban en la cabeza y los arrancó de un tirón con ferocidad tan inhumana, que me hizo, a mi vez, dar alaridos que nada tenían de humanos.

Cuando no quedaba en mi cráneo ni un solo pelo, el doctor Tignasse me dijo:

—¡Todos los enfermos que vienen a consultarme son unos asnos! Se creen que los cabellos sirven para algo. Los cabellos, amigo mío, no sirven para nada, a no ser para fomentar el desarrollo de los microbios. Ahora que tiene limpia la cabeza, voy a cuidársela a usted.

—¿Cuidarme qué?

—¿Qué ha de ser? ¡El cuero cabelludo! ¡Yo soy un verdadero especialista, yo no cuido los cabellos! ¡Yo sólo trato el cuero cabelludo!

A. de W.

LA DROGA DE LA VERDAD

GRACIAS A ELLA SON DESCUBIERTOS MUCHOS CRIMENES

Desde hace tres años venían cometiéndose numerosos atentados contra propiedades y personas del Estado de Alabama, que tenían por móvil el robo.

La policía se hallaba informada de que tales hechos criminosos excedían de 50 y que los autores eran negros.

Estos solían asaltar las casas de labor y quintas de recreo que se encuentran aisladas o algunos edificios de los suburbios de los pueblos, de donde se llevaban cuanto de algún valor había.

Cuando hacían entorpecimiento a su rapiña en los habitantes, se limitaban simplemente a suprimirlos, hendiéndole la cabeza con hachas de leñador, de que los facinerososo iban provistos.

Ya habían cometido en esta forma unos 25 asesinatos desde que los negros se dedicaban a atacar las propiedades.

Hace poco las autoridades de Birmingham supieron que en aquellas inmediaciones la banda de negros había asesinado a una señora de setenta años destrozándole a hachazos la cabeza.

De las pesquisas practicadas se pudo deducir la dirección que habían tomado los criminales, porque éstos, que indudablemente ocuparon un carruaje de manos arrastrado por ellos mismos como lo denunciaban las huellas de la carretera, dejaron caer en el trayecto diferentes objetos, que posteriormente fueron recogidos.

Aquella misma noche, la policía capturó a cinco negros, sobre los cuales recaían sospechas de formar parte de la cuadrilla de asesinos, y, aunque fueron sometidos a diversas pruebas de crueldad para arrancarles la confesión de su delito, ellos declararon que eran inocentes.

Recluídos en la cárcel de Birmingham, el jefe de la policía decidió aplicar a la droga que hace tiempo se anunció como eficaz para hacer decir la verdad a las personas que la ingiriesen.

La medicina produce en ellas una depresión muy profunda, que les impide mentir cuando se les interroga.

En una de las comidas que se sirvió sólo a los cinco negros presos fué depositada la droga excitante y pocos momentos después aquellos comparecieron en presencia del jefe de la policía, del juez y de otras autoridades.

El resultado no pudo ser más completo. Los cinco negros confesaron sus crímenes y dieron detalles de la forma en que los habían cometido, señalando los lugares donde ocultaban el producto de sus depredaciones.

LA FELICIDAD EN EL MATRIMONIO Y LA QUIMICA

UNA NUEVA TEORIA CIENTIFICA PARA CONSEGUIR LA FELICIDAD DENTRO DE LA VIDA CONYUGAL

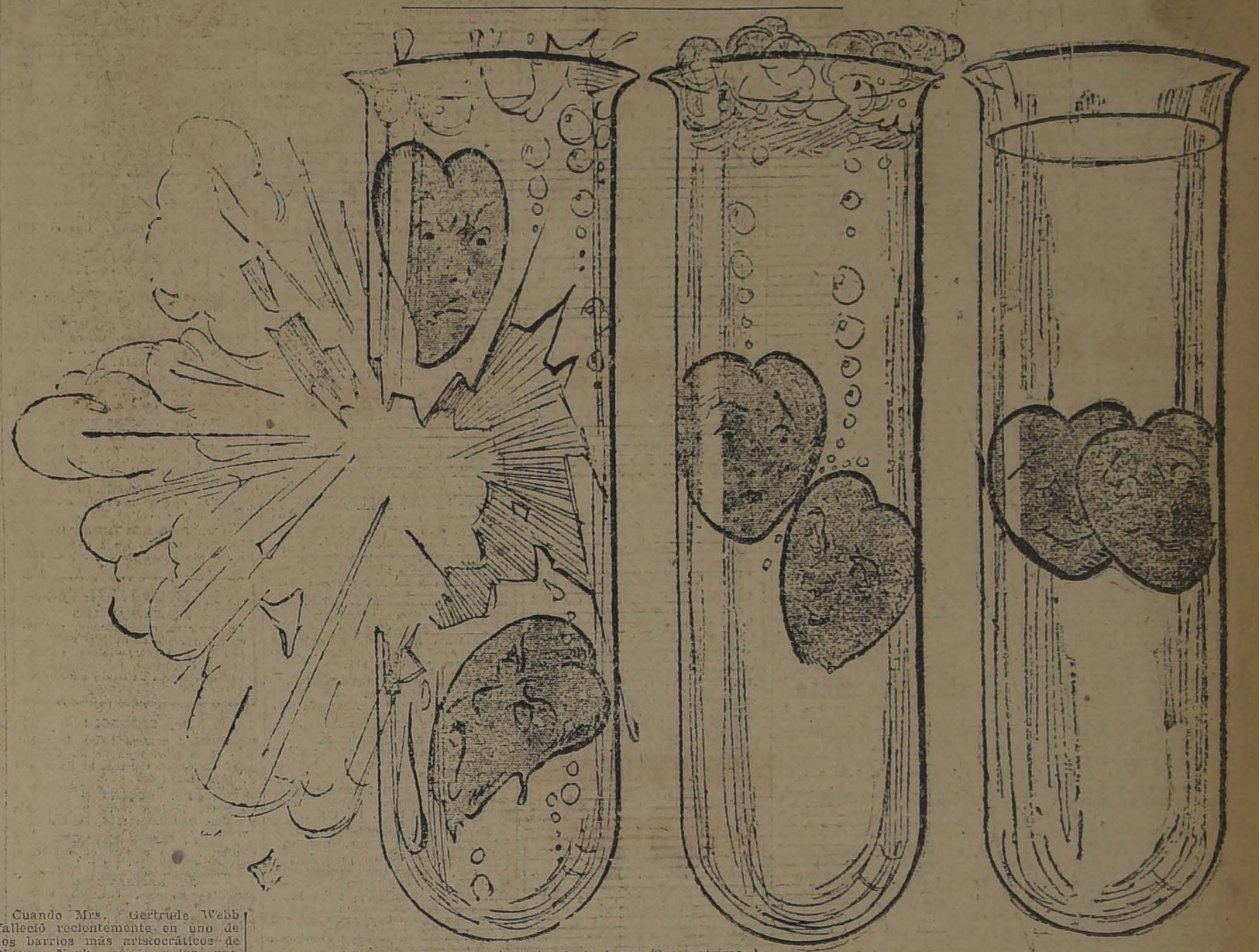

Cuando Mrs. Gertrude Webb falleció recientemente en uno de los barrios más aristocráticos de Nueva York, salió a luz una serie de hechos notables.

Mrs. Webb era una mujer que contrajo matrimonio a los 37 años de edad. Su carácter era plácido, amante de su hogar, tranquila en sus modales y aún que un poco vulgar, digna de toda estimación y una persona que cualquiera habría creído que estaba destinada a ser feliz.

Charles Webb su marido era por el contrario muy nervioso, elegante, aficionado a las veladas en el club y graduado en la Universidad de Yale. En sociedad se tenía la idea de que su esposa lo adoraba; sin embargo, apenas se habían terminado los servicios funerales, cuando delante de varias de sus amigas declaró que el casarse había cometido uno de los errores más trágicos y terribles de su vida.

Mrs. Webb por su parte, había dicho a varias de sus amigas antes de casarse, que lo hacía únicamente [illegible] a asegurarse en la vida la compañía de un [illegible] y declaró poco antes de su muerte que en el matrimonio había sido [illegible] desgraciadamente desgraciada.

Estas declaraciones sorprendieron grandemente al círculo de amigos de los esposos Webb, ya que ellos contaban con todos los elementos para ser felices.

Sin embargo, interrogado al respecto, el doctor Leo J. Hanson, distinguido facultativo de Boston y que conoció muy de cerca a la pareja, declaró que "los matrimonios felices eran todos puestos de química..." y aseguró que el hecho de que los Webb no hubieran sido felices se debía única y exclusivamente [illegible] los componentes químicos del organismo de la difunda Mrs. Webb no tenían ninguna afinidad natural con los del hombre con el cual contrajo matrimonio...

"La ciencia, dijo el doctor Hanson, no hecho alguno, [illegible] a cualquiera fantástica y absurda. Por eso conviene entrar en algunas explicaciones.

La ciencia, dijo el doctor Hanson, enseña que en todo cuerpo animal, y aquí se incluye al cuerpo humano, hay cinco [illegible] químicos preponderantes. Estos son por supuesto el carbón, el hidrógeno, el nitrógeno, el exígeno y el azufre. Basado en esto puedo asegurar de que la desgracia en el matrimonio Webb se debió a que su organismo químico contenía un exceso de nitrógeno, mientras que el de su marido tenía demasiado oxígeno. Estos dos elementos son absolutamente contrapuestos el uno al otro y es científicamente imposible que puedan alguna vez juntarse, y entre los hombres producen diferencias marcadísimas que se traducen en el carácter y en la alimentación, hasta al punto que andando el tiempo se notan verdaderos abismos.

Puedo además declararles de que a medida que avance el tiempo se podrá, mediante un análisis químico no muy complicado, determinar en forma científica si dos personas que van a contraer matrimonio, podrán congeniar y ser felices en la vida. Si Mrs. Webb hubiera encontrado un esposo de cualidades químicas aproximadas a las suyas, seguramente su juicio sobre el matrimonio y la vida conyugal habría sido diametralmente distinto, y también puede ser que estuviera aún gozando de una buena salud.

HAY QUE VER
Un terno de medida a
$ 148
en la
SASTRERIA COOPERATIVA
AGUSTINAS 877

VITAL POQUINDO

Señorita
con bastante práctica en contabilidad, y para correspondencia fácil a máquina, se necesita. Inútil presentarse sin tener competencia y buenas recomendaciones.
Tratar:
BANDERA 621

OCASION
Dormitorios, Comedores, Salones, Roperos, Peinadores, Aparadores, y toda clase de muebles sueltos. Catres de bronce y de fierro. Sommiers y colchones de lana. Precios de verdadera realización.
SAN DIEGO 460
Frente a la Plaza de Almagro
EL AGUILA

Fonógrafos Portátiles
"OUTING"
Acabo de recibir una nueva partida de estos famosos Fonógrafos, y ruego a los interesados pasar a anotar sus órdenes antes de que se terminen, pues hay muchos pedidos que entregar.
UNICO AGENTE PARA CHILE:
César Rau
AHUMADA 31
GRAN REPERTORIO DE DISCOS ULTIMAS NOVEDADES A $ 12 c|u.

UNIVERSIDAD
— DE —
CONCEPCION
Escuela de Medicina
CONCEPCION
O'HIGGINS 850. —:— CASILLA 920.
La Universidad inicia en 1924, con el primer año, el funcionamiento de su Escuela de Medicina.
Cuenta para ello con instalaciones adecuadas, Laboratorios modernos y personal competente contratado especialmente.
Apertura de la matrícula: 24 de Marzo. Apertura de clases: 1.° de Abril.

AVISOS de REMATE

ULTIMA PAGINA

HOY	LA SAN JUAN DE DIOS.— PRENDAS DE PLAZO VENCIDO.
HOY	EL TATTERSALL.— ANIMALES.
HOY	PRODUCTOS AGRICOLAS. — FERIA URETA.
MAÑANA	FERIA DE CABALLARES.—EDUARDO RODRIGNEZ.
EL 17 DE MARZO	PROPIEDADES EN VALPARAISO, CALLE CONDELL FRENTE A LA CALLE PIRAMIDE Nos. 2, 4, 6 y 8.
EL 17 DE MARZO	PROPIEDADES, CASAS VIEJAS DE LA COMPAÑIA, EN GRANEROS, DEPARTAMENTO DE RANCAGUA.

LOTERIAS ARGENTINA Y URUGUAYA
(LAS MAS CONOCIDAS Y EQUITATIVAS DEL MUNDO)

PROXIMOS SORTEOS:
(DE LA LOTERIA NACIONAL ARGENTINA)
MARZO 14 y 21, de $ 80,000 argentinos; ENTERO: $ 80; QUINTO: $ 16 CHILENOS
MARZO 14 y 21, de $ 20,000 argentinos; ENTERO: $ 30; QUINTO: $ 6 CHILENOS
Los giros y la correspondencia deben dirigirse a:

PROXIMOS SORTEOS:
(DE LA LOTERIA DEL HOSPITAL DE CARIDAD DE MONTEVIDEO)
MARZO 15, de $ 100,000 oro uruguayo; ENTERO: $ 240; DECIMO: $ 24 CHILENOS
MARZO 20, de $ 50,000 oro uruguayo; ENTERO: $ $ 120; QUINTO: $ 24 CHILENOS

CASA E. TURRI — Buenos Aires —
GALERIA GUEMES 356
Casilla Correo 1772

Casa E. TURRI
SANTIAGO: Huérfanos 955
VALPARAISO: Pral 52
Cambio de Monedas
Conviene a usted consultar las cotizaciones de esta CASA antes de efectuar cualquiera operación de cambio.

GUIA PROFESIONAL

ABOGADOS

GABRIEL AMUNATEGUI
SALVADOR DE LA VEGA
Estudio Huérfanos 1153. Oficina 32 y 33. Casilla 3091.

ERNESTO BARROS JARPA
Atiende sus asuntos profesionales el señor Agustín Barros Jarpa, en Morandé 235.

JUAN BARROS RIESCO
Oficina: Huérfanos 1235. Domicilio: Carrera 387.

NAZARIO CHACON DEL CAMPO
Morandé 450. Bajos. Teléfono 2008. Casilla 3211.

LUIS MALAQUIAS CONCHA
Civiles, criminales, casaciones. Compañía 1065. Casilla 1088.

FEDERICO DUNCKER BIGGS
Huérfanos 832, altos Banco Germánico. Casilla 218. Teléfono 295.

ALBERTO DURAN B.
Huérfanos 1235. Oficina 8. Casilla 2914.

NICANOR ELGUETA
Galería Alessandri 19. Teléfono 536. Asuntos civiles, comerciales, mineros y criminales.

GALVARINO GALLARDO NIETO
Ahumada 168, altos. Teléfono 2348.

HECTOR ARNALDO GUERRA
Asuntos criminales, nulidades matrimonios, divorcios. Teléfono 4352. Santo Domingo 1251.

OSVALDO HEVIA L.
Morandé N.o 244. Casilla 1831.

BERNARDINO LEIVA
Abogado. Bandera 552. Casilla 2068.

MANUEL MERINO E.
LUIS MERINO E.
Bandera 166. Teléfono 3077. Casilla 3401; 10-11 y 4.30-5.

BERNARDINO LEIVA
Abogado. Bandera 552. Casilla 3083.

LORENZO MONTT
AMBROSIO MONTT WILMS
Compañía 1207. Teléfono 1807.

MANUEL OLIVA
Galería Alessandri 15 A. Teléfono 3203. Juicios civiles y criminales.

ROBERTO DE PETRIS
Estudio y domicilio: Galería Alessandri 25. Teléfono 156. Casilla 4044.

ANTONIO PLANET O.
Especialmente cuestiones comerciales. Estudio: Bandera 170. Casilla N.o 4024. Teléfono Inglés 1137. Santiago. Huérfanos 234. Oficina 10-11.

HUBERTO SALGADO GALLARDO
Criminalista. Alegatos Cortes. Asuntos civiles, militares. Estudio, domicilio: Bandera 667.

LISANDRO SANTELICES E.
Abogado. Compañía 1246. Tel. 331.

HUMBERTO YAÑEZ VELASCO
Agustinas 618. Teléfono 1614.

JULIO ZAMORA LARRAIN
ANIBAL VERGARA BARROS
Abogados. Amunátegui 550; 10 a 12.

INGENIEROS

ALFREDO LEA PLAZA
Moneda 1163. Teléfono 137.

RAFAEL TORREBLANCA
Oficina técnica: Galería Alessandri 80. Casilla 952. Teléfono 1249.

MEDICOS

DR. ITALO ALESSANDRINI
Cirugía y ginecología; 1 a 3. Merced 323. Teléfono 3565.

DR. AMENABAR OSSA
Oculista. Catorce años Europa, ocho años médico director Hospital de Ojos Condado Stanford (Inglaterra). Merced 494. De 1.30-4. Teléf. 602.

DR. CARLOS D. AGUIRRE
Especialista vías urinarias; venéreas y sífilis. Carmen 191. De 5 a 7.

DR. ALCAINO
Oído, nariz, garganta. Vías lacrimosas. Especialidad Hospital Salvador y Niños. 3-5. Dieciocho 257. Tel. 257.

DR. ARNELLO
Cirugía anestesia general, venéreas. García Reyes 17. De 12-3. Hospital San Vicente 4-5.

DR. ANIBAL ARIZTIA
Enfermedades niños. Consultas 1.30 a 3.30. Teléfono 1547. Huérfanos 1724.

DR. BUNSTER
Médico Hospital San Juan de Dios. Asistencia Pública. Santa Rosa 38. Consultas: 2 a 3. Teléfono 3476.

ARTURO BARRAZA ARAYA
Médico-Cirujano
Especialidad vías urinarias, venéreas, sífilis. De 3 a 6. Puente 557. Teléfono 4374

DR. BORQUEZ SILVA
Estudios Europa. Pulmón, Corazón, Estómago, Intestinos. Rayos X, 3 a 5. Arturo Prat 80. Tel. 19 Matadero.

Dr. RIFO BUSTOS
Estudios en Europa medicina interna, preferentemente corazón, estómago. 2 a 5. Cochrane 117.

DR. BISQUERT
Vías urinarias, sífilis. Moneda 859. De 3 a 6. Casilla 2563. Teléfono 953.

Dr. J. BRONFMAN
Estudios en Europa, cirugía, enfermedades de señoras, venéreas 2 a 5. Compañía 1463. Teléf. 3457. Teléfono domicilio, 3086.

DR. JULIO BUSTOS
Médico ciudad Santiago. Medicina interna. Niños, sífilis. Recoleta 707. De 2-4.

DR. ROBERTO BALTRA G.
Medicina general, vías urinarias. 1.30 a 6. Ahumada 11. Teléfono 170, Parque.

Dr. BARRENECHEA
Oculista y especialista en oídos, nariz, garganta. (Ausente).

DR. BRAGA CASTILLO
Rayos X. Merced 136. Teléfono 393. Consultas: de 9 a 10 y 1 a 4.

DR. MARIANO BAHAMONDE RUIZ
Cirugía y ginecología. Cochrane 66. 2 a 5. Domicilio: Delicias 1230.

DR. HECTOR CORONA T.
Se dedica exclusivamente a exámenes de laboratorio. Delicias 868. Teléfono 2483.

Dr. RODOLFO CASTILLO
Oídos, nariz, garganta. De 3 a 7. Delicias 1164.

Dr. ALDO CONTRUCCI
Jefe Policlínica. Prof. Brockmann. Estudios Europa. Medicina interna. Sífilis. Agustinas 1729, 2.30 a 4.30. Teléfono 3340.

DR. LEON CHONCHOL
Medicina general. Rayos X. Sífilis, piel, venéreas. Consultas: 2 a 5. Serrano 34.

DR. CASTAÑEDA IGLESIAS
Médico residente Hospital Niños. Trasladóse Compañía 1889. Teléfono 254. De 1.30 a 3.30.

DR. CROIZET
Trasladóse Londres 25, entre Serrano y San Francisco. De 1 a 3. Teléfono 637.

DR. EDUARDO CRUZ COKE L.
Medicina interna. Merced 305. De 4.30 a 6.30. Teléfono 4205.

DR. E. DAVILA H.
Estudios Europa. Medicina interna. Laboratorio: de 5 a 7. Nataniel 113.

RODRIGO DONOSO GAETE
Medicina interna. Lunes, Miércoles y Viernes. 3 a 5. Santo Domingo N.o 1474. Teléfono 256.

Dra. JUANA DIAZ MUÑOZ
Especialista enfermedades señoras y niños. 4 a 6. Delicias 858, Tel. 1715

Dr. BODDS
Cirugía, huesos, injertos óseos, cirugía cráneo-cerebral, de la médula y nervios. Estudios Estados Unidos, Europa. 21 de Mayo 572, 3 a 6.

Dr. RICARDO DONOSO
Enfermedades del corazón, pulmón. Regresó de Europa. 2.30 a 4.30. Agustinas 619.

Dr. PAULINO DIAZ
De 1.30 a 4. Enrique Concha 42. (Entrada por Delicias o Erasmo Escala).

Dr. CARLOS DOREN N.
Enfermedades de señoras. Cirugía. Monjitas 536. Teléfono 2571. Consultas: 1 a 4.

Dr. DIMITSTEIN
Agustinas 1308, esquina Teatinos. Rayos X, medicina general, especialidad corazón, pulmón, estómago o hígado. 1-4. Teléfono 3848.

DR. ESPINA
Rayos X. Medicina interna. Estudios Europa. Delicias 1223, esquina Gálvez. Teléfono 2102. De 1.30 a 4.

Dr. JULIO ENDARA
Medicina interna, estómago, corazón, riñones, obesidad. 2-5. Compañía 2712.

Dr. FRANCISCO EDWARDS
Estudios Europa. Vías urinarias. Teatinos 10. De 2 a 4. Regresó.

Dr. FUENZALIDA CORREA
Cirugía, enfermedades señora. Partos. De 2 a 3. Huérfanos 745. Teléfono 466.

Dr. FUENZALIDA BRAVO
Profesor extraordinario. Enfermedades de niños. Merced 560. Teléfono N.o 721, 2 a 4.

Dr. FONTECILLA
Estudios en Europa. Afecciones pulmonares y nerviosas. Rayos X. Delicias 1626.

Dr. CARLOS GARCES BAEZA
Delicias 1276, Teléf 2747
Exámenes químicos, bacteriológicos, Reacción Wassermann. Rayos X, medicina interna, 1 a 5.

Dr. RICARDO GUNTHER
Ayudante Clínica Ginecológica Universitaria. De 2 a 4. Avenida España 696. Teléfono 253, Parque.

Dr. FELIX GROHNERT B.
Enfermedades de la piel, sífilis y venéreas
Luz ultra-violeta, radioterapia. De 2 a 5, Ejército 381.

Dr. ANIBAL GREZ
Oídos, nariz, garganta. De 3.30 a 5.30. Merced 324. Teléfono 3555.

DOCTOR GIANELLI
SIFILIS PIEL VIAS URINARIAS
2 DE MAYO 562

Dr. GREENE
Estudios Europa. Cirugía y Ginecología. San Martín 509. 2-4. Teléfono 2860.

Dr. GIANINI
Medicina interna, especialmente pulmón, corazón, venéreas, sífilis. De 10 a 11.30 y 3 a 5. Agustinas 1111, Dep. 4.

Dr. ENRIQUE GONZALEZ H.
Estudios Europa, especialmente estómago, intestinos, hígado, diabetes, obesidad, reumatismo. Ejército 644. De 1 a 2.30.

Dr. GARCIA COLLAO
Estudios Europa. Ojos, oídos, nariz y garganta. San Antonio 148. De 4 a 6.

Dr. GUSTAVO GIRON L.
Cirugía y Ginecología. Brasil 32.— Teléfono 3126. De 1 a 3.

DR. VICTOR M. GACITUA
Partos, Enfermedades señoras. Trasladóse Merced 312. 2 a 4. Teléf. 976.

A. ICAZA BARROS
Médico Cirujano
Santo Domingo 739. Teléfono 2309.

Dr. ALEJANDRO INFANTE
Médico Jefe Policlínico. Niños, Hospital Salvador. 2 a 5. Delicias 253.

Dr. AGUSTIN INOSTROZA
Cirugía general, especialmente de niños. Sífilis. 1-6. Puente 583.

Dr. JOHOW
Estudios Europa. Cirugía y Ortopedia. Adultos, niños. 3-4. Santo Domingo 1523.

Dr. ROBERTO JARAMILLO
Ejército 707. Teléfono 142, Parque.

Dr. KOERNER ANDWANTER
Estudios en Estados Unidos. Cirugía, ortopedia. Consultas: 1-4. Santo Domingo 623.

INSTITUTO RADIOLOGICO
Radioscopía, radiografía, radioterapia, aplicaciones radium.

Dr. ADOLFO KAPLAN
Estudios Estados Unidos y Europa. Compañía 1429.

Dr. TEODORO LEIBLE
Enfermedades nerviosas. Medicina interna, Rayos X. Lunes, Miércoles, Viernes, 5-7. Martes, Jueves, Sábado, 2-4. Olivos 749.

Dr. H. LEA PLAZA
Estudios en Europa. Compañía 2115 De 2-5, Compañía 2115.

Dr. LARRA LETELIER
Nariz, garganta, oídos. Consultas: de 1 a 5. Compañía 1361.

Dr. ARMANDO LEON I.
Cirujano. Compañía 1909. Martes, Jueves, Sábado, 1-3. Teléfono 3846.

Dr. LOIS
San Pablo 1236. Medicina general. Vías urinarias. Sífilis. De 1 a 4.

Dr. LAVAL
Medicina interna. Amunátegui 24. De 1-2. Domicilio: Cochrane 346.

Dr. MEZA OLVA
Estudios Europa. Medicina interna. Sífilis. 4-6. Dieciocho 268. Teléfono 1769. Domicilio: Vicuña Mackenna 955. Teléfono 9, Santa Elena.

Dr. MOORE FUENZALIDA
Enfermedades señoras. Cirujano Hospital San Borja. 1.30 a 3.30. Vergara 155. Teléfono 3074.

Dr. MUÑOZ VALENZUELA
Médico residente Hosp. Niños. Enfermedades niños. Matucana 303. De 2 a 5.

Dra. CORA MAYERS
Médico-Cirujano
Regresó de EE. UU. Especialista en niños. Luz ultra-violeta. Ahumada. 49. Teléfono 711.

DOCTOR ITALO MARTINI Z.
Oculista
Regresó de Europa. Ahumada 17. Consultas: 3 a 5.

Dr. JUAN MARIN R.
Cirujía general. Enfermedades niños. Delicias 1164, de 3 a 4 1|2. Domicilio. San Diego 1843.

Dr. MORALES BELTRAMI
Medicina general. Especialmente niños; Catedral 2237. De 1 a 3.

Dr. JUAN MONTENEGRO M.
Enfermedades de niños. Compañía 1770. Teléfono 2120.

Dr. OSCAR MELENDEZ
Medicina interna. Sífilis. Merced 778. De 3-5. Domicilio: Sazié 2007. Teléfono: 2246.

DOCTOR MALBRAN
Enfermedades mentales y nerviosas. De 2 a 6. San Antonio 684.

Dr. MANUEL MORENO
Medicina general. Particularmente pulmón, estómago, intestino. Tratamiento especial tuberculosis pulmonar. Estudios Europa. San Francisco 155. 2.30 a 4.30.

Dr. H. NUÑEZ ZAMORA
Martes, Jueves y Sábado. 2-6. Matucana 289. Teléfono 291. Estación.

Dr. LUIS OPAZO P.
Jefe Policlínica Niños. Universidad Chile. Compañía 3007. Teléfono 48. Estación.

Dr. OHLERICH
Titulado Alemania y Chile. Medicina interna. Enfermedades niños. Teléf. 332. Catedral 2483. De 2-4.

Dr. MARCIAL PARADA
Oídos, nariz, garganta. De 3 a 5. Santo Domingo 831. Teléfono 1879.

Dr. ORREGO PUELMA
Médico Hospital San Juan de Dios. De 1.30 a 2.30. Agustinas 1314. Teléfono 1217.

Dr. PANTOJA
Corazón, pulmón, estómago sífilis. Delicias 1276, 2 a 4. Teléfono 3747. Santo Domingo 1036. 6 a 8. Teléfono 574.

Dr. A. CUSTODIO POBLETE
Medicina interna y niños. Recoleta 65. De 1 1|2 a 3 1|2. Teléfono 4365.

Dr. DAVID PULIDO I.
Enfermedades niños. Santo Domingo 1790. Teléfono 2162. De 1 a 4.

Dr. PRUNES
Estudios Europa. Jefe clínica, piel, sífilis. Venéreas. Merced 490. Casilla 2896.

GUILLERMO PUELMA
Médico Cirujano. 171 Avenida Vicuña Mackenna. Ausente en Europa.

Dr. OSCAR PERALTA
Medicina general señoras 3 a 4.30. Prat 672. Teléfono 194. Matadero.

Dr. IVAN PRIETO N.
Enfermedades niños. Castro 240. Teléfono 2482.

Dr. ALBERTO PANATT
Médico jefe Policlínica Prof. García Guerrero. Pulmón, corazón, estómago, hígado. Rayos X. Teléfono 1211. Huérfanos 1819. De 2 a 4.

Dr. EDUARDO DE RAMON
Regresó de Europa. Cirugía, enfermedades señoras. 1 a 3. Agustinas 1606. Teléfono 3623.

Dr. ALBERTO RAHAUSEN
Carmen 47. De 4-6. Teléfono 3022. Riquelme 47. De 1 a 4. Tel. 1042.

Dr. JOEL RODRIGUEZ F.
Estudios Europa. Medicina interna. Especialidad estómago, intestinos. Rayos X. De 2 a 4. Amunátegui 559. Teléfono 2810.

Dr. CESAR RODRIGUEZ LEON
Medicina interna general. Adultos y niños. 1-3. Catedral 2607.

Dr. DEL RIO GUNDIAN
Medicina interna. De 2 a 4. Trasladóse Santo Domingo 2064. Tel. 4238.

INSTITUTO SANITAS
AGUSTINAS 1955
Laboratorio, autovacunas, radioscopias, terapia de radium y de Rayos X. Luz ultra-violeta, aplicaciones eléctricas, inhalaciones de radium, baños de ácido carbónico diatermia.

Dr. SCROGGIE
Especialidad enfermedades de niños. Jefe de la clínica de niños. Universidad de Chile. Consultas: de 2 a 4 P. M., Claras 490.

Dr. STOLTING
Oculista. Médico recibido Alemania y Chile. Compañía 1392. De 3 a 5.

Dr. SUAREZ ALVAREZ
Oculista. Jefe clínica oftalmología. Compañía 1380. De 1-2 y 5-6.

Dr. SANTANDER
Estudios Europa. Corazón, riñón. Sífilis. Rayos X. Laboratorio: Alameda 2131. De 3 a 5.

Dr. SANCHEZ DEL POZO
Medicina interna. De 2 a 4 Monjitas 589. Teléfono 3828.

Prof. Dr. SOTO PARADA
Laboratorio clínico. Moneda 1035. De 3 a 6.

DR. CRISTOBAL SANZ
Estudios en Europa. Afecciones médico-quirúrgicas del abdomen. Especialmente estómago, sífilis. Rayos X De 3 a 4. Agustinas 1889. Teléfono 3098.

CARLOS SEAMAN
Médico cirujano. Consultas, 1.30 a 4. Trasladóse: Delicias 325.

Dr. MARCOS A. SEPULVEDA R.
Laboratorio: Bandera 736. Teléfono 233. Exámenes completos sangre, orina, esputos, etc. Cultivos autovacunas. Abierto a toda hora.

O. SCHWAZENBERG TL.
Médico cirujano. Enfermedades de niños. De 2 a 3. Santo Domingo 1523.

Dr. KELLUMUTH SIEVERS W.
Médico cirujano. Domicilio: Molina 672. San Antonio 275. De 2 a 3 1|2.

Dr. TORRES TORRES
Jefe Clínica Prof. Korner. Enfermedades internas y cirugía. Catedral 1249. De 2 a 5.

Dr. VEGA MACHER
Exclusivamente pulmón. Nataniel 109. De 2 a 2.30. Lunes, Miércoles y Viernes.

D.r J. M. VERGARA KELLER
Regresó de Europa. Partos, ginecología. Agustinas 828. De 2 a 4. Teléfono 2855.

Dr. RAUL VENTURA JUNCA
Médico Hospital Salvador. Medicina interna. Corazón y sangre. 4.30 a 6. Monjitas 559, teléfono 3328.

Dr. VILLAGRA
Estudios Europa. Unicamente pulmón. Rayos X., 2-6. Dieciocho 427-A, Teléfono 134 (Parque).

Dr. JAIME VIDAL OLTRA
Ex-Director Sanatorio San José. Pulmón, corazón, tubo digestivo. Laboratorio 3 a 5. Puente 557. Atenderá desde el 1.o Marzo.

Dr. G. P. VIDAL S.
Delicias 2696. Teléfono 245. Estación. Consultas: 5 a 6.

Prof. Dr. VARGAS SALCEDO
Se trasladó: Compañía 2490. Teléf. 1090. Martes, Jueves, Sábado. De 2-5.

Dr. VICUÑA HERBOSO
Jefe Clínica Servicio Prof. García Guerrero, Hospital San Vicente. Medicina interna, especialmente enfermedades del corazón. Martes, Jueves, Sábado, 3.30 a 4.30. Almirante Barroso 270. Teléfono 1058.

Dr. YAÑEZ G.
Estudios Europa. Piel, sífilis, venéreas. Trasladóse: Delicias 865. De 4 a 6. Casilla 618.

DR. WAUGH ALDUNATE
Estudios Europa. Especialmente enfermedades internas. Venéreas Sífilis. Reacción Wassermann, 2 a 4. Compañía 1858.

Dr. WEINSTEIN
Estudios Europa, enfermedades de la piel, sífilis y venéreas, radioterapia y luz ultra-violeta. Agustinas 1357. De 2 a 5.

Dr. WIREN
Oídos, nariz, garganta. Compañía 1606. De 2 a 3.

DENTISTAS

Dr. CERDA LOPEZ
Dentista. Riquelme 47. Teléfono 1642. Atenderá vacaciones.

Dr. CLODOMIRO CONTRERAS
San Antonio 451. Teléfono 3692. Horas: 9-11 y 3-6.

Dr. A. DE LA FUENTE
Trasladóse: Catedral 1380. Larga práctica Dr. Valenzuela Basterrica.

D. MACUADA OGALDE
Dentista. Bandera 60. 9 a 12 y 2 a 6

FORTUNATO ENCINA
Especialmente puentes, placas, coronas, extracciones. Huérfanos 182.

Dr. GALLARDO GONZALEZ
Estudios en Filadelfia. Consultas diurnas y nocturnas. Echaurren 26. Regresó.

PEDRO MENDEZ
Estudios Estados Unidos, Europa. Auséntase 16 Marzo. Huérfanos 732.

ARMANDO MORA PINOCHET
Dentista. Trasladóse Santa Rosa 672.

ALFREDO MUÑOZ LOBOS
Extracción sin dolor. Somnoformo, puentes, placas. Tratamientos rápidos. Compañía 1852.

WENCESLAO ...
Dentista. Tratamientos ... tracciones sin dolor ...

LUIS PLAZA ...
Diez años Jefe Clínica ... zuela Basterrica ... clics Serano 43, ... licias.

DOCTOR ROCAT
ESPECIALISTA PIORREA ... ENCIAS ... DIENTES ... BOLSA ...

DENTISTA SALAZAR ROIJERS

GERMAN UGARTE ...
Dentista. Traslad...

C. VALENZUELA ...
Ayudante Escuela Dental ... nes indoloras ...

ISAAC VAISMAN
Especialista enfermedades ... tracciones difíciles ... tes 2 a 5. Dieciocho ...

CLINICA DENTAL ... LA BASTERRICA
Atendida por médico ... tro dentistas especialistas ... 47. Teléfono 1642.

VETERINARIOS

SCHMIDT ...
Enfermedades animales ... Llamados domicilio ... 477. Teléfono 3649 ...

ARQUITECTOS

RICARDO ...
Arquitecto, edificio ... piso, Oficina 1.

OFICINA DE CONSTRUCCIONES
Económicas ...
E. LEOPOLDO NAVARRO
Morandé 67. Teléf. ...

EDUARDO ...
Construcciones, ... reparaciones ... ciento. Huérfanos ...

MATRONAS

LUCRECIA ARCE ...
Matrona enfermera ... nistas. Tháñez 321.

MATRONA ...
Recibo pensionistas ... micilio. Inyecciones ...

Mme. R. FRAGNI ...
Matrona francesa ... da Matta 72, entre Vi... y Santa Elena.

SARA OSORIO DE ...
Matrona. Pensionado ... partos y curaciones ... tencia a domicilio ...

CLINICA M. CERDA ...
Matrona. Exámenes ... nas. San Pablo 1480.

PENSIONADO PARA ...
Mercedes Rojas, matrona ... go 930. Recibo enfermas ... internas. Consultas ...

CLINICA PRIVADA ...
Señora Reyes, matrona ... Establecimiento moderno ... por dos cirujanos ... cibo enfermas de ... país. Partos, precios ... sultas gratis. ...

PENSIONADO Dra. ...
Recibo enfermas de ... ses, ... Asistencia ... 50 pesos. Turnos ... Diego 57.

ANA G. VARGAS ...
Partos. Recibo pensionistas ... Americana 627.

MATERNIDAD ...
Recibo pensionistas ... pesos. Curaciones ... San Diego 267.

CARMEN TORO ...
Partos. Asistencia ... enfermas. Matucana 6...

Pompas Fúnebres
"LA CONFIANZA"
Servicios completos a precios sin competencia.
62—SAN ANTONIO—62
(ENTRE MONEDA Y ALAMEDA)
Teléfono Inglés 689

DEFUNCION

Ha dejado de existir nuestro querido deudo don

Alamiro Guzmán Bravo

Sus funerales se efectuarán hoy Lunes, a las 4.30 de la tarde, partiendo el cortejo de su casa-habitación, Aldunate No. 1907.

LA FAMILIA.

DEFUNCION

Hoy Lunes primer aniversario del fallecimiento de nuestro inolvidable padre, don

Ambrosio Ghiringhelli

se dirá una misa por el eterno descanso de su alma en el templo de la Gratitud Nacional, a las 9 1|2 A. M.

SUS HIJOS.

DEFUNCION

Habiendo fallecido nuestra querida hijita

María Eliana Pérez Gutierrez

Sus restos serán conducidos al Cementerio General, el Martes 11, a las 10 A. M.

El cortejo partirá del Hospital Roberto del Río.

LA FAMILIA.

DEFUNCION

Ha fallecido nuestro querido deudo don

Isaías Encina Daroch

Rogamos a sus relaciones y nuestras, se sirvan acompañar sus restos al Cementerio General, hoy Lunes 10, a las 5 P. M.

El cortejo partirá desde su casa-habitación, calle Quinta Normal 3305.

ROSA CERECEDA E HIJOS, ISAURO TORRES Y FEDERICO PEÑA C.

DEFUNCION

Ha fallecido nuestra querida esposa, y madre, señora

Laura del R. Fuentealba de Cabrera

Agradeceríamos a nuestros amigos se sirvan acompañar sus restos ho Lunes a las 9 y media de la mañana, al Cementerio Católico.

El cortejo partirá de su casa-habitación, calle Unión Americana No. 464.

AGUSTIN CABRERA E HIJAS

Sociedades anónimas

SOCIEDAD FABRICA NACIONAL DE ENVASES Y ENLOZADOS

En conformidad a lo acordado por el Directorio, se repartirá a los señores accionistas un dividendo de cincuenta centavos ($ 0.50) por acción, correspondiente al segundo semestre de 1923, el que se pagará por el Banco de Chile y Alemania en Valparaíso y Santiago, desde el 17 de Marzo próximo.

El Registro de Accionistas permanecerá cerrado desde el 11 al 16 del presente, ambas fechas inclusive.

Valaraíso, 8 de Marzo de 1924.

EL GERENTE.

Sociedad Explotadora de Tierra del Fuego

DIVIDENDO 57.o

Desde el Lunes 10 de Marzo próximo se pagará el dividendo provisional de tres chelines por acción acordado por el Directorio.

El pago, en moneda corriente, los accionistas que no pidieron letras sobre Londres, se hará a razón de $ 6.36 por acción, lo que corresponde al cambio de $ 42.4 por libra esterlina, fijado en conformidad al aviso anterior.

Valparaíso, 23 de Febrero de 1924

EL DIRECTOR-GERENTE.

Oficina de la Agencia en Santiago MONEDA N.o 1109

Istituto Italiano D'Istruzione

Desde el Lunes 10 quedará abierta las matrícula para los Cursos de PREPARATORIAS, HUMANIDADES, MUSICA, ARTES PLASTICOS, IDIOMAS Y COMERCIO.

Las inscripciones se reciben en calle Cochrane 104 y en el nuevo local, calle Agustinas N.o 1352, de 10 a 12 A. M. y de 3 a 5 P. M.

Prof. Doct. HIPOLITO GALANTE,
De la Universidad de Roma, Director.

Compañía Chilena de Electricidad, Limitada

JUNTA EXTRAORDINARIA DE ACCIONISTAS

De acuerdo con lo dispuesto en los artículos 30 y final de los Estatutos Sociales, se cita a los señores Accionistas a una Junta General Extraordinaria, que se celebrará el Miércoles 26 de Marzo, a las 5 P. M., en las oficinas de la Compañía, Santo Domingo número 789.

La Junta tiene por objeto tratar de la emisión del saldo de bonos (debentures) que falta por emitir, en conformidad al artículo final de los Estatutos.

Santiago, 10 de Marzo de 1924.

EL DIRECTORIO.

Compañía Chilena de Electricidad, Limitada

DIVIDENDO SOBRE ACCIONES PREFERIDAS

Desde el 27 de Marzo se pagará en las Oficinas del Banco de Chile de Santiago y Valparaíso, un dividendo provisional, al cual corresponde al N.o 4 sobre las acciones preferidas, a la tasa del 5 o|o anual, y por el período de un semestre, reteniéndose el impuesto correspondiente.

Santiago, 10 de Marzo de 1924.

EL DIRECTORIO.

Compañía Chilena de Electricidad, Limitada

CIERRE DE LOS REGISTROS DE ACCIONES

Para los efectos de la celebración de la Junta Extraordinaria de Accionistas, que deberá celebrarse el 26 de Marzo próximo, y del pago del dividendo N.o 4 sobre las acciones preferidas, se cierran los Registros de Accionistas desde esta fecha hasta el 26 de Marzo.

Santiago, 10 de Marzo de 1924.

EL DIRECTORIO.

¡Maderas! ¡Maderas!

A PRECIOS MUY BAJOS OFRECE

"LA REPUBLICA"

BARRACA Y FABRICA. —:— DOMEYKO 636

HAY LISTO PARA ENTREGA

PUERTAS, VENTANAS, GALERIAS, PERSIANAS.
ROBLE para envigados, hasta 10 metros.
LISTONES para piso, cielo, parquets y zócalos.
MANGOS para escobas y plumeros.
SE HACEN MOLDURAS CURVAS.

COMUNIDAD MANUEL ESCOBEDO

TELEFONO 182 PARQUE

Sociedad Fábrica Nacional de Vidrios

SANTIAGO

AVISA AL COMERCIO Y A LOS CONSUMIDORES EN GENERAL, QUE

Desde el 12 de Febrero

ATIENDE DIRECTAMENTE

LA VENTA DE TODOS SUS PRODUCTOS, DISPONE PARA ENTREGA INMEDIATA DE UN COMPLETO SURTIDO DE

Botellería, Chuicos, Damajuanas
Frasquería y Envases
Servicios de mesa, Copas, Vasos
Botellas, Jarros, Floreros
Artículos de iluminación
y Variedad de Cristalería

DIRECCION

Fábrica V. Mackenna
Av. VICUÑA MACKENNA 1242
CASILLA 1035
Teléfono 50 Santa Elena
Dirección cablegráfica: "BOTELLAS"

Fábrica San Diego
SAN DIEGO ...
CASILLA 187
Teléfono 61, 62 y 63 San Miguel
Dirección cablegráfica: "SOFANAVI"

AGENTES EN PROVINCIAS

ANTOFAGASTA	Soc. Comercial Sudamericana
COQUIMBO	Castex Hnos.
VALPARAISO	R. Uthelmann
RANCAGUA	J. Echeverría
SAN FERNANDO	Bertazzi, Pedeghelli y Cía.
CHILLAN	D. Martínez Riosceo
CONCEPCION	Oscar Spoerer y Cía.
ANGOL	C. Poblete Lillo
VALDIVIA	Mertens y Roepke

LA NACION

Santiago, 10 de Marzo de 1924

LOS ATAQUES AL EJERCITO

Parece que ya debiera llegar sobradamente la hora de la serenidad y de la cordura en la apreciación de los últimos acontecimientos del orden electoral y político.

Ha transcurrido una semana de la jornada de las urnas y aún siguen las olas de la recriminación ardiente del partidarismo, salpicando con sus espumas el uniforme del glorioso Ejército de Chile.

Se ha abierto una nutrida polémica en que a cada instante tercia una nueva pluma ansiosa de singularizarse ante la notoriedad pública, extremando los conceptos adversos a una institución que es baluarte del país en el exterior y fundamento magistral del orden y la tranquilidad pública en el interior.

Y sin embargo, puede decirse con toda propiedad que Chile no sería Chile sin los esfuerzos y sin la presencia continuada de su Ejército al borde de las fronteras y al pie de sus instituciones republicanas.

La campaña que se ha abierto en la prensa conservadora, abulta sin duda algunas los cargos que se formulan contra la conducta del Ejército en las elecciones recientes. Incurre esa campaña en el error fundamental de aceptar sin beneficio de inventario y de englobar sin análisis alguno toda esa vasta literatura electoral que no se gasta nunca en la explotación de las vetas de la fantasía.

No hay tiempo de proyectar el reflector de la lógica sobre lo que afirma cada agente electoral. El testimonio de los más apartados representantes de algún candidato vencido es aceptado con igual prontitud que la de los distinguidos hombres públicos que también tienen algún cargo que formular. La bola de nieve está tomando proyecciones de montaña, que se divisan ya desde el extranjero con el correspondiente desprestigio para el país.

Al Ministerio de Relaciones Exteriores, a la prensa, a los particulares, llegan angustiosos mensajes de otros países en que se pregunta si es cierto el cúmulo de horrores que allí se están publicando sobre Chile.

Todo esto no tiene el menor alcance práctico para la defensa de una causa política. Este género de exageraciones termina por cansar y por alarmar sin objeto alguno.

No ha servido de nada que el Ministro de la Guerra se ponga en campaña para obtener un sumario completo de los sucesos denunciados. Ni que el Club Militar y las instituciones más respetables que velan por el prestigio del uniforme abran un amplio proceso de honor sobre esta materia.

La campaña sigue adelante, lanzando en globo todo un fardo de acusaciones. Y va tomando así un ardiente sello de agitación anti-militarista.

No es por cierto esto lo que perseguían los jefes de la Unión Nacional. Pero es allí a donde van llegando los entusiasmos de su prensa y de una parte de su juventud.

Sin embargo, el Ejército está por encima de los partidos, y nadie que reflexione lejos del ambiente de la pasión política puede pensar seriamente que haya perdido la confianza que el país tiene depositada en su admirable espíritu de respeto a las instituciones y de prescindencia de las luchas partidaristas.

Esto ya va muy lejos, y por disparar con esta clase de proyectiles hasta ahora desconocidos en nuestras luchas cívicas, se está poniendo un negro baldón sobre la frente de la República.

El Ejército es la más grande y admirable escuela educadora que ha tenido nuestro pueblo. El Ejército es y ha sido aquí el baluarte moral más prestigioso que pueda existir en una nación libre, para la vida, la hacienda y el bienestar de los ciudadanos. Sin su presencia continuada, este país habría corrido hace años tiempos muy angustiados.

Es la institución invicta que ha ilustrado cada página de nuestra historia con un relumbrón de sangre y oro. La República ha vivido por él durante un siglo. Todo lo que en esta tierra nos habla de un increíble progreso material, de un poderosísimo auge económico, se lo debemos a él.

Es el brazo que defiende nuestra integridad y nuestro honor. Es la firme valla que nos separa de la disolución y de la anarquía.

No es posible que un grupo de compatriotas, enardecidos y valientes, olvide todo esto en un solo día.

Porque es éste el camino menos inteligente que pueda elegirse, para traer la desmoralización de las instituciones armadas.

Nadie puede ganar con esto. El honor y el bienestar del país pueden perderse por semejante sistema. Es mejor que escritores de la prensa partidarista reserven toda su acción para los adversarios del orden civil y dejen al Ejército en su lugar: en la primera fila de nuestros grandes y legítimos orgullos tradicionales, donde tiene por lo menos el derecho de ser mirado sin pasión y apreciado con serenidad.

LABORATORIO CLINICO
— DEL —
Dr. Leonidas Corona T.
Delicias 968. — Teléfono 2483
Reacción Wassermann, Sección Química, sección de Bacteriología.
Tratamiento de la bronquitis crónica.
AUTOVACUNAS

LA NUEVA LOCURA

por HERNAN DIAZ ARRIETA.

Una aspiración de don Miguel de Unamuno.—Viendo el concurso de los nadadores en el Stadium Policial.—Las carreras de los niños.—Las campeonas. — A dónde va la corriente del Domingo.—El lazo de unión para entender y vibrar, para no estar solo.—La belleza plástica y su influjo

En uno de sus mejores libros: la "Vida de don Quijote y Sancho", pregúntase Unamuno si no habría manera de "desencadenar un delirio, un vértigo, una locura cualquiera sobre estas pobres muchedumbres ordenadas y tranquilas que nacen, comen, duermen, se reproducen y mueren. ¿No habría un medio de reproducir la epidemia de los flagelantes o la de los convulsionarios? Y habla del milenario, siente la nostalgia de los espasmos medioevales. Es una página muy bella y muy honda esa introducción, que Unamuno llama "El Sepulcro de don Quijote". Su lectura ilumina vivamente el interior de ese hombre irascible... y explica también la violencia del Directorio Militar. Unamuno padece hasta el frenesí el horror a la soledad de la inteligencia, quiere hallar en alguna parte un lazo que apriete a la humanidad entera y la convierta en una sola masa palpitante de la misma emoción; se remonta por ese deseo y de causa en causa, de aspiración en aspiración, llega hasta el término inevitable: "Y este sufrimiento— " dice— esta pasión no es sino la " pasión de Dios en nosotros, " Dios que en nosotros sufre por " sentirse preso en nuestra finitud y nuestra temporalidad..."

El querría, todos querríamos, lógicamente, que esa divina locura fuera una locura mística, o poética, o religiosa, o patriótica, fuera un arrebato de las potencias superiores capaces de exaltarnos hasta los planos de otra existencia y llevarnos de un vuelo a una realidad distinta.

Pero el sabio propone y la multitud dispone.

El mundo moderno ha elegido su locura y tiene su lazo de unión que, al parecer, le satisface plenamente.

Hay sitios donde los hombres del día vibran al unísono, dirigen sus miradas al mismo punto, levantan a un tiempo las manos, baten palmas, las dejan caer con desaliento, se alzan de sus asientos a un solo impulso, vuelven a derrumbarse, cambian miradas de inteligencia, se felicitan mutuamente y sienten latir sus corazones y apresurarse su sangre como si una sola corriente circulara por la enorme masa.

Y no es el templo antiguo, ni el teatro silencioso, ni el concierto musical, ni la reunión cívica ni menos las grandes fiestas literarias, sociales o de índole artística. Todos esos no pasan de cenáculos más o menos distinguidos por donde no sopla el viento de la locura colectiva y nada tienen que ver con las grandes rachas tempestuosas doblegadoras de selvas. Tal vez en el futuro alguna de esas corrientes arrastrará a todos; hoy el gran número sólo se embarca en un solo río.

El de los deportes.

Espíritus descontentos, siempre a la orilla, se indignan contra el entusiasmo de las masas y querrían, como el rey antiguo, azotar las ondas del océano por su movimiento inoportuno. Seamos más cuerdos y en vez de censurar, observemos.

Seis días de la semana están encajonados en el cauce de la necesidad. Se trabaja, se lucha, éste va a su oficina, el otro juega en la Bolsa, el de más allá escribe, aquel saca cuentas, pasa encerrado en el taller mecánico, o artístico, se mueve a horas fijas y tiene contados los instantes de labor y de reposo. El séptimo día cada cual hace lo que quiere... dentro ¡ay! de lo que puede cada cual.

Muchas veces también la corriente lo empuja y sigue los pasos del vecino y se encuentra, por la mañana, sentado en unas tribunas muy calurosas y nada cómodas, frente a una gran piscina de natación, donde se riza el agua espejeante y azulada, de fondo verdoso. Es el día Domingo, el día libre; y observando la orientación de la veleta se puede fijar la dirección del viento. Allí la multitud está a sus anchas. Reunidas las clases sociales más diversas, cada cual con su afición, su tendencia y su lenguaje, todos no obstante se entienden, opinan y discuten.

Salen primero los campeones infantiles, niños menores de diecisiete años, altivos y esbeltos, con sus ligeros "mamelucos" de colores y se colocan en fila, esperando la señal de partida. De asiento a asiento se cruzan apreciaciones, apuestas y pronósticos.

—A mí me gusta el de azul, ese rucio... Voy dos chauchas.— A mí el más chico, el negrito de gorro colorado.— Los muchachos, poseídos de su importancia, se frotan los brazos con agua, como pequeños atletas y aguardan en correcta formación. ¡Una, dos, tres...! Y siete cuerpecitos caen al agua y catorce brazos chapotean tumultuosamente, en medio de las exclamaciones y las aclamaciones, hasta llegar a la otra orilla, con leves diferencias, y proclamarse al triunfador, en medio de aplausos.

Es hermoso el "Stadium Policial", con la gran piscina viva y brillante al centro, sus bordes floridos y frescos de verdura, las pérgolas pintorescas frente a las casuchas de desvestirse, toda esa amplitud de canchas de juego al aire libre, bajo el sol.

Excitada por el espectáculo, la multitud olvida el espacio insuficiente y el rayo ardoroso del mediodía. Toca el Orfeón sus bailes y sus marchas y una nueva competencia se anuncia: carrera de señoritas. Salen con sus capas vistosas, que dejan en manos de ayudantes, y entonces los comentarios se complican.—Oye, voy a la de gorrito verde...—No, no, la otra me gusta más: dos pesos a la de azul!—¡Mira esa más chica que es simpática! Te apuesto que gana. —Las preferencias se hacen estéticas y hasta sentimentales. Ellas, como ellos, aguardan, se lanzan al agua a su tiempo y ganan o pierden... La concurrencia las aplaude a todas. Un soplo de alegría sana ha pasado por el ambiente y hasta los muchachos que se ejercitan en saltos ornamentales sobre los altos tablones de un extremo, colocados en una gradería con sus columnatas, parecen darse vueltas y lucirse en el aire con mayor gallardía. Nueva irrupción de la música y otros campeones.—Apúrate Zúñiga, corre Zúñiga, gana Zúñiga...—Ah! si yo hubiera sabido que ése era Zúñiga habría apostado a él y no hubiera perdido!—El padre del joven vencedor lo saca con ademán orgulloso y lo acompaña a recibir el premio. Es el gran favorito del público, un futuro héroe olímpico. Más tarde lo vencen, en los mil metros; pero no importa. Se aplaude, asimismo, al moreno campeón venido de Valparaíso, un neto ejemplar de nuestra raza. Bien; que no todos los triunfos sean para los "gringos". Ellos han sido los maestros; nosotros debemos vencerlos para demostrarles que sabemos la lección.

En el intervalo, aguardando otras pruebas, se cruzan comentarios reveladores.—¡Hombre, ahora Jorquera corre la Maratón!—¿Vas a la partida de foot-ball en la tarde?—Yo voy a ver a Romero esta noche.—¿Qué te ha parecido la última pelea de Firpo? Dicen que va decayendo, que ya no tiene la misma derecha invencible...

Es toda una vida nueva y ardiente, completa y seductora, no movida por el interés inmediato y brutal, como en las carreras, ni por la simple crueldad salvaje y sangrienta, como en el redondel de los toros. Algo hay de primitivo y animal, ciertamente, en las últimas vueltas de los "matchs" boxeriles, cuando la muchedumbre aulla, de pie, gritando a uno que mate al otro y dos hombres chorrean sudor y sangre en el tablado, en medio de esfuerzos mortales; pero sobre ese fondo sombrío va levantándose poco a poco la emoción más pura del juego olímpico, la competencia elegante de las carreras, la línea clásica del discóbolo, la agilidad de los saltadores, el triunfo del estilo, sólo accesible a los conocedores y en que nadie resulta humillado ni maltrecho. En el box el vencedor deja medio muerto a su adversario: en las pruebas del atletismo clásico se gana por un milímetro más de altura, por un poco de más rapidez en las piernas, por un movimiento más diestro de las manos. Y es un paso enorme en el cultivo espiritual. De la pura sensación de materia fuerte se pasa a la vibración interna, a la belleza, al arte. Se desarrolla la admiración por las hermosas formas varoniles y se impone un régimen de vida austero. La corriente que empezó por abajo asciende con rapidez y ya hasta los más lejanos de la vida superior tienen un camino para levantarse, aprenden un lenguaje puro para entrar en comunicación con séres de otra esfera.

¡Y eso es lo que tanto se busca y necesita! Un lazo de unión que junte a todos y que a todos los haga vivir y vibrar, sentir y entender, que los embriague siquiera un instante de la misma ebriedad sin vino. Están demasiado solos tanto los de arriba como los de abajo; hay que tender puentes y abatir murallas. El hombre sólo puede pensar, puede construir sistemas, puede erguirse orgullosamente en una cumbre árida: llega un instante en que el aire falta a sus pulmones y necesita, angustiosamente, palpar corazones humanos, dejarse llevar por la corriente colectiva, volver a esa unidad de la que ha salido y a la que aspira a volver eternamente. Entonces hace falta esa locura de que hablaba el maestro de Salamanca, recordando los delirios religiosos de la Edad Media y sus expediciones caballerescas. El propone la reconquista del sepulcro de don Quijote, "que, felizmente, no se sabe dónde está". ¿Lo hallará en el camino del destierro? Más sabio que los sabios de los libros, el instinto popular vuelve con poderoso impulso al entusiasmo de los clásicos por los atletas y se reune en torno a los campos de juegos olímpicos, buscando la misma emoción. No se necesita otra cosa. Una lengua que entiendan todos, un cuadro que no sea indescifrable para nadie, un ritmo general que se multiplique indefinidamente. Y que en el fondo, haya una aspiración de mejoramiento. ¿Que el atletismo es la pura forma y bajo la cabeza mejor asentada puede haber el vacío? No importa. Siempre se habrá dado un paso adelante, y un paso enorme, si fijamos como punto de partida la indolencia inerte o el delirio alcohólico, estados habituales de la raza abandonada a sí misma. El amor a la forma bella lleva de la mano al amor del alma bella, de la que sólo constituye un radiante símbolo.

H. D. A.

¡Gananciosos de la Bolsa!
HAY QUE INVERTIR LAS GANANCIAS de LLALLAGUA y SALVADOR
En tierras, que es lo único sólido y duradero
Todo lo demás, tan pronto viene, como se va
Las alzas duran poco, las bajas duran mucho
Y lo cuerdo es vender ahora y comprar en esta Oficina
Que es la más antigua y acreditada del país
Buenos fundos y propiedades urbanas de renta
QUE PODEMOS OFRECER EN LAS M JORES SITUACIONE
EN CONDICIONES SUMAMENTE VENTAJOSAS
ALEJANDRO GREENE CRUZAT
Abogado y Corredor de Comercio
TEATINOS 86 — CASILLA 3732
SECCION FUNDOS
Alejandro Greene Valverdo
SECCION PROPIEDADES URBANAS
Oscar Greene Valverde
Jorge Guzmán Palacios

CASAS - SITIOS - QUINTAS
PROPIEDADES DE RENTA
VENDEMOS LOS SIGUIENTES
5 EN HUERFANOS
12 EN DELICIAS
7 EN COMPAÑIA
5 EN CATEDRAL
3 EN MONJITAS
4 EN FORESTAL
3 EN RIQUELME
2 EN STA. LUCIA
4 EN MERCED
5 EN A. PRAT
9 EN EJERCITO
8 EN AV. ESPAÑA
4 EN REPULBICA
10 EN V. MACKENNA
6 EN GALVEZ
3 EN DIECIOCHO
10 EN SAN DIEGO
10 EN SAN PABLO
8 EN CASTRO
7 EN DIEZ DE JULIO
6 EN RECOLETA
3 EN AHUMADA
5 EN ECHAURREN
5 EN STA. ROSA
8 EN BANDERA
4 EN PUENTE
2 EN ESTADO
3 EN NATANIEL
6 EN AGUSTINAS
5 EN MORANDE
9 EN BARRIO ESTAC.
72 CASAS EN DISTINTAS CALLES
63 QUINTAS Y CHAETS
30 EN VIÑA DEL MAR
20 EN CARTAGENA
ALEJANDRO GREENE CRUZAT
Sección Propiedades Urbanas
Oscar Greene Valverde y Jorge Guzmán Palacios
TEATINOS 86. — CASILLA 3722

SASTRERIA COOPERATIVA
AGUSTINAS 877
Es la única que no tiene competencia en sus precios, buen trabajo y su gran surtido en casimires.
Ternos a $ 148
NO EQUIVOCARSE: AGUSTINAS 877

LICOR DE LOS ARABES
cura el reumatismo y purifica la sangre

LOS ESTABLECIMIENTOS
HUCKE
—. OFRECEN: .—
(SOLO POR MAYOR)
GALLETAS el mejor surtido conocido, desde las más finas a las más populares.
CONFITES gran variación; son los preferidos por su clase inalterable, sus sabores, sus envases y sus cristalinos colores.
CHOCOLATES pocas son las fábricas europeas y ninguna americana que pueda ostentar nuestro surtido, tanto en presentación como en clase, con o sin leche, en tabletas, rollos, atados y fantasía.
CHOCOLATINES y BOMBONES. Sería muy largo enumerar la infinidad de clases que componen el surtido; los comerciantes del ramo pueden comprobarlo ante nuestro muestrario en Santo Domingo 1027.
VARIOS. Cocoa: "Superior", "Favorita", "Condor", "Hucke" en tarritos de 1|2, 1|4 y 1|8 lb. y en paquetes de 1|2, 1|4 y 1|10 lb. COBERTINA DE CHOCOLATE, CACAO EN BLOCK, CHOCOLATE EN POLVO, CACAO DESGRASADO, MENTAS, GOMAS, etc.
AGENTES DE LA Cía. DE REFINERIA DE AZUCAR HUCKE
MUESTRARIO COMPLETO EN SANTO DOMINGO N.o 1027
HUCKE Hnos. y Cía.
TELEFONO INGLES 1006—NAC. 415—CASILLA 3148

VINOS
ERRAZURIZ-PANQUEHUE
Sólo para paladares delicados.
Pida estos exquisitos vinos al agente en Santiago.
LUIS GONZALEZ Z.
SANTA ROSA 835.—TELEFONO 464.—MATADERO

$ 150
SOBRETODO de medida, casimir nacional
SASTRERIA LOZANO
SAN ANTONIO 493
Casi esquina Monjitas

Viña San Pedro
(J. G. Correa Albano)
EL MEJOR VINO

ALQUILERES
LOS PROPIETARIOS NO PAGAN COMISION
Avenida Italia. — Bajos en muy buen estado de conservación. Consta de 4 dormitorios, pieza de baño, escritorio, comedor, dependencias. Garage, galpón, entrada para automóvil. Gran patio de 500 metros cuadrados. Luz eléctrica. Canon: $ 300.
Calle Londres, manzana residencial. Espléndida casa en altos. Consta de 6 dormitorios, con 3 piezas de toilette instaladas anexas, hall, salón, escritorio, comedor, terraza, 4 piezas de servidumbre con su pieza de toilette instalada; repostero, despensa, cocina. Luz eléctrica y gas. Toda la casa tiene parquet y decorados. Canon: $ 1,500.
Avenida República N.o 186. Casa esquina en altos. Consta de 10 habitaciones fuera de dependencias en el 2.o piso y de tres en el tercero. Además tiene 2 piezas de toilette, hall, luz eléctrica y gas. Canon: $ 600.
Carlos Ossandón B.
168 — BANDERA — 168
Horas de oficina: de 9 A. M. a 12 M. y de 3 a 5 P. M.

Baratura y Perfecció

MODELOS EXCLUSIVOS
"LA FLOR DEL DIA"
San Antonio 98, esquina Moneda
10-31

OTONO
INVIERNO
1924
HOY LUNES 10 DE MARZO
EXPOSICION DE NOVEDADES
TRAJES, ABRIGOS, SOMBREROS ADORNADOS PROCEDENTES DE LAS CASAS MAS AFAMADAS DE PARIS
EN SEDERIAS: Marocain Fantaisie, Radium Faconné. Velous, Crépe Egyptien, etc.
EN LANAS: Popeline, Crépe Marocain, Buré, Jacquard, Veloutine, etc.
EN PAQUETERIA: Adornos, Tiras de pieles, Galones, Velos, Hormas, etc.
LA CASA DEL BUEN GUSTO
Casa Francesa
LA CASA DE LAS ELEGANCIAS

A G R I C U L T U R A

EL CULTIVO DE LAS CEBADAS EN EL PAIS

por ROG

Entre los grandes cultivos productores de grano, ocupa el segundo lugar en la producción de nuestro país el de las cebadas, que encuentran condiciones climatéricas muy favorables para la buena producción.

Cosechamos un promedio de un millón de quintales por año, de los cuales una tercera parte, más o menos, corresponde a la cebada cervecera, llamada también inglesa, y el resto a las cebadas forrajeras que se cultivan de Invierno o de Primavera. Aún cuando nuestra producción de cebadas es importante, está lejos de haber alcanzado al máximum que podemos producir, pues este cereal se cultiva casi únicamente en la región central y la zona Sur apenas lo cultiva por inconvenientes climatéricos fácilmente subsanables.

Con referencia a tan importante cultivo debemos hacer algunas observaciones tendientes a obtener un desarrollo importante en la producción, pues se trata de un grano fácil de producir en el país, que tiene amplio campo para la exportación y cuyo consumo interno debemos aumentarlo dándolo a toda clase de animales de explotación, sean productores de leche, de carne o de trabajo.

Noticia que ya hemos dado en diversas ocasiones, pero que debemos repetir una vez más es la relacionada con la introducción de variedades de cebadas precoces, pues las variedades que tenemos en el país, aún cuando son buenas, debemos variarlas introduciendo aquellas que se adaptan mejor a condiciones climatéricas en que nuestras variedades actuales no producen.

El clima de la región Sur, a causa de sus lluvias tempranas no es bien adecuado a la producción de este grano, que suele mancharse por las lluvias, perdiendo su valor comercial. Este inconveniente se salva en absoluto si introducimos la variedad de cebada precoz de Laponia, que produce bien en el límite Norte del cultivo de la cebada y, por consiguiente, sería una buena adquisición para la zona Sur, donde podría sembrarse después que se concluyen las siembras de trigo y cosecharla antes que ese grano esté en condiciones de madurez conveniente. Podemos modificar en forma ventajosa la producción actual de la zona Sur, con la introducción de estas variedades de cebadas precoces, pues sabemos que este grano tiene más aceptación y mejor precio que el de la avena que es el que se cosecha corrientemente, a causa de la dificultad para cosechar cebadas en buenas condiciones.

En la región central tiene bastante importancia el cultivo de la cebada cervecera o inglesa, siendo la variedad cultivada la proveniente de la cebada Chevalier. Como poco nos preocupamos de seleccionar las semillas, no es raro que esta variedad no cumpla todas las condiciones culturales y la calidad del grano que exige la industria moderna.

Debemos saber que la Asociación Francesa de Fabricantes de Cerveza, encargó al célebre botánico frutista Blarirghern el estudio de tan importante materia y ayudado de las nuevas teorías de Jordán sobre las especies vegetales ha llegado a obtener resultados notables sobre esta materia.

Partió de la base de la cebada Princesse, considerada superior a la Chevalier y logró formar las variedades Sarah, Comtesse, Chevalier francais III, que se adaptan mejor a las condiciones culturales del país que las variedades hasta entonces cultivadas y que dan un grano de calidad uniforme muy estimado en cervecería. Estas nuevas especies forman parte del gran cultivo en donde se han abandonado las variedades antiguas a causa de que la Asociación proporciona tales semillas a los agricultores que desean sembrar cebada cervecera.

Estos progresos que se han obtenido en Francia y también en Svalof (Suecia) sobre las cebadas de cervecería, nos están indicando que debemos pensar en mejorar nuestras actuales cebadas en cultivo. No es raro que entre las ventajas que se han obtenido con estas variedades mejoradas, exista aquella de impedir su fácil desgranamiento a la madurez, pues tal ventaja subsanaría uno de los principales inconvenientes que presenta este cultivo en el país.

Este carácter especial debemos tratar de obtenerlo en cultivos experimentales que se practicarán en los campos que para el efecto prepara la Sociedad Nacional de Agricultura, pues la importancia de la materia justifica la preferencia que puede dársele.

En cuanto a la Estación de Ensayos de Genética establecida en "La Unión" por la Sociedad Teófilo Grob, ya ha hecho su primera campaña de trabajos, esperamos conocer pronto el resultado de algunos de estos trabajos y creemos que dicha estación es la indicada para ensayar el cultivo de variedades precoces de cebadas que sean adaptables a esa región. Naturalmente que ahí tiene más importancia todo lo relacionado con el cultivo del trigo y también de la avena, a causa de su rusticidad, pero la cebada tiene mayor importancia que la avena en todos los terrenos aptos a su cultivo y además esa región es muy apropiada para la elaboración de las mejores cervezas y si pudieran proveer ahí mismo del grano conveniente, se salvaría un grave inconveniente económico motivado por los altos fletes y dificultades en los acarreos.

Es tiempo de que pensemos en mejorar la producción de nuestras cebadas de cervecería. No repitamos el caso de la cebada [illegible] que importaba al país, se perdió en poco tiempo a causa de que nadie se preocupó de conservar la pureza de la variedad, y luego desapareció absorbida por la cebada inglesa, como llamamos a todas las cebadas cerveceras.

R.

EL CONTROL EN LA PRODUCCION Y VENTA DE PAPAS PARA SEMILLA

por ROBERTO OPAZO G.

Ya hemos hecho referencia a la forma cómo se procede en algunos países con el objeto de obtener semilla de papa de primera calidad, libre de enfermedades, etc., de tal manera que el comprador de esta semilla tiene una seguridad absoluta sobre la calidad de la semilla que sembrará, si ha sido controlada en la fo[illegible] indicada.

También nos hemos referido a la mayor liberalidad en este comercio que representa el último decreto reglamentario sobre importación de papas en República Argentina, la facilidad y conveniencia de que intentemos este negocio con la producción de papas de Chiloé y la necesidad que hay de que nuestros agricultores exijan la entrega de semilla controlada o certificada, en las compras que anualmente deben hacer en la zona Sur, y como no hay exigencias ni control alguno, son numerosos los engaños que resultan por esta causa, los que se evitarían exigiendo estas condiciones. El alto precio que se paga por dicha semilla permite exigir estas y aún otras condiciones.

En la situación actual ya hemos dicho que es prácticamente imposible controlar las condiciones de sanidad de cualquiera papa, de ahí que se haya llegado a establecer el control de la producción, como el medio más seguro de obtener una semilla en buenas condiciones.

Hemos visto que en Francia también existe la venta de semilla de papa controlada en forma semejante a la que hemos indicado, todo lo cual nos induce a llegar a la conclusión que nosotros debemos hacer lo mismo.

La crisis mundial que afecta a esta producción ha obligado a algunos gobiernos a tomar tales medidas y debemos repetirlo nuevamente, nuestro país sufre mucho con la crisis de la producción papera, pues el alto precio de la semilla impide a muchos el emplear buena semilla, los que se limitan a emplear semilla de varias siembras que ya dan un resultado mediocre o francamente malo. Las enfermedades que atacan al cultivo y que se propagan por los tubérculos o semillas son la causa de estos perjuicios y si no tomamos medidas serias para evitar que se siga empleando semilla infestada, sin selección, etc., nunca saldremos de esta situación y nuestro país que debe ser un gran productor de papa de exportación quedará en la situación actual, consumiendo la papa a uno de los precios más altos del mundo, siendo que este tubérculo es originario de su territorio y aún se le encuentra al estado espontáneo en la cordillera y en la región insular.

Como nuevo antecedente vamos a transcribir las exigencias que se tienen en el Estado de California.

"Para poder certificar cualquier semilla de papas, debe cumplir ante todo con el estandard "U. S. N.o 1", que quiere decir que deben estar libres de cuerpos extraños, de perjuicios causados por las heladas, hijos, rajaduras, cortes, machucaduras y de otros daños causados por enfermedades insectos o medios mecánicos con una variación no mayor de 3 o|o en peso de los detalles mencionados.

Se exige un tamaño uniforme que va de 57 a 397 gramos por tubérculo para las variedades largas y de 57 a 284 gramos para las redondas, con variación de 5 o|o en el peso adoptado en la selección.

Se exige la pureza de la variedad basada en la nomenclatura dada por el Ministerio de Agricultura de ese país y no se certifican las partidas que no sean perfectamente uniformes para la variedad con cuyo nombre se presentan.

Como hay enfermedades tan perjudiciales a este cultivo, la semilla no se certifica sin la inspección del cultivo en momento oportuno, sin perjuicio de la nueva inspección que se hace al dar el certificado. No se da certificado si ha habido o hay alguna de las siguientes enfermedades: Verruga negra (Chrysophliotis endobiotica S.); sarna polvorienta (Spongospora subterránea); rhizoctonia violeta; Anguilula (Heterodera radicicola); polilla de la papa (Phtorimala operculella Zeller).

Ninguna partida que manifieste tener más de 5 o|o de sarna (Actinomyces scabies Th.) o pústulas profundas, puede ser certificada.

No se tolera más de 12 o|o de Rhizoctonia (Corticium vagum solari B.) ni manchas de esta enfermedad mayores de tres m. m.

No deben pasar de 5 o|o los tubérculos con infección vascular, entendiéndose por tal la que se presente en los cortes dados en la base del tubérculo y que pueden corresponder a Fusarium oxysporum; Verticillium albo-atrum; Phytophtorus. Del Phytophotora infestaus no debe haber más de 2 o|o de tubérculos infestados y las manchas no deben pasar de 12.5 m. m.

Esta inspección de la semilla debe completarse con dos visitas hechas al sembrado; una al momento de la floración y otra durante la madurez antes que se caigan las hojas. En estas visitas se exige el cumplimiento de disposiciones semejantes a las que ya he indicado anteriormente.

La semilla de papa obtenida en estas condiciones debe embarcarse en jabas o en sacos nuevos y llevar una etiqueta con las indicaciones del productor y en ella va el certificado de constancia de que se trata de semilla controlada o certificada y el nombre del inspector que dió el certificado respectivo.

Insistimos nuevamente: el procedimiento indicado nada tiene de extraordinario y como en el país tenemos menos enfermedades que en el extranjero, el control de la producción se facilita grandemente y si a esto se agregara que la Empresa de los Ferrocarriles diera rebajas especiales al transporte de la semilla controlada, en poco tiempo podríamos tener una notable mejora en nuestra producción papera.

Bien podría acordar la empresa una rebaja de 20 o|o para la papa semilla que se embarque en la forma actual y una rebaja de 40 por ciento a la que sea controlada. Como en el primer tiempo la producción será insignificante no hay temor de que esta medida pueda afectarle en forma importante.

R. O. G.

ARADOS OLIVER

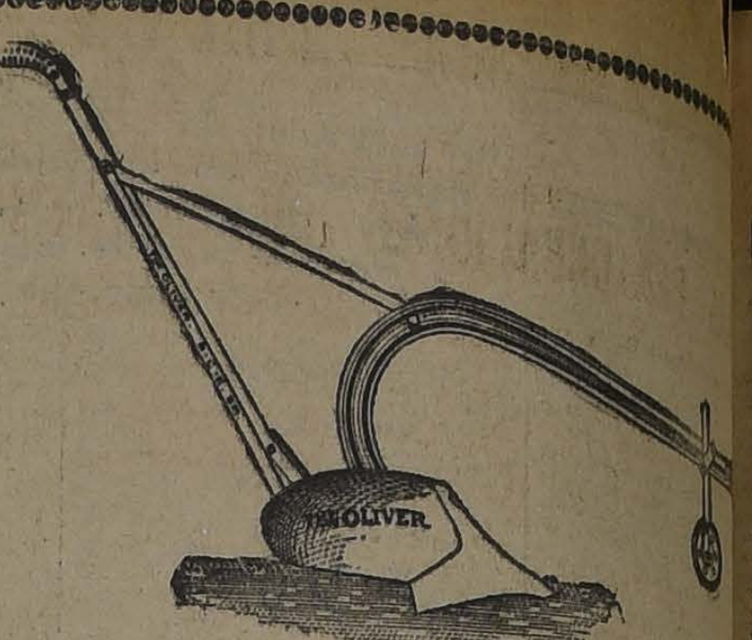

En especial para los terrenos de la Zona Central.

EXCELENTE CHAMPEADOR

Liviano, sencillo, durable, Construcción muy sólida.

OFRECEN A BAJO PRECIO

GRACE Y CIA. (Chile), S. A

HUERFANOS No. 1087

Los mayores importadores de maquinaria agrícola

CONSULTORIO AGRICOLA DE "LA NACION"

L. C.—Malloco. — El cultivo del maíz tiene mucha importancia por aquí, pues se da muy bien; pero las dificultades de la cosecha impiden se cultive más a pesar del precio tan alto a que se vende este grano. ¿Podría indicarnos algún procedimiento que salve, aunque sea en parte, estas dificultades.

R.—Hay varios procedimientos que permiten modificar, en forma favorable, el cultivo del maíz para grano seco. Desde luego deben buscarse para sembrar sólo las variedades de rápido desarrollo, que no tengan más de ciento veinte días de vegetación desde la siembra a la cosecha.

Estas variedades son difíciles de conservar porque el maíz se hibrida (mezcla) con mucha facilidad y para evitarlo es necesario cultivar una sola clase de maíz en una extensión grande y de ahí estar seleccionando las semillas puras para las siembras posteriores. Junto a este procedimiento que es el mejor de todos, tiene usted algunas prácticas culturales que apresuran la maduración, tales como cortar cuanto antes el extremo de las cañas a la altura de una hoja más arriba de la última mazorca, de esta manera asolea mejor y se secan más fácilmente las mazorcas producidas. Junto a esta medida debe suprimir los riegos y si la planta está atrasada, regar a intervalos muy largos, pues el exceso de agua o los riegos frecuentes mantiene el verdor de la planta, atrasando la desecación, sin beneficio alguno para el productor.

Practique estos métodos y mejorarán mucho las condiciones en que hará su cosecha de maíz.

R. G.—Temuco.—En esta zona se producen muy bien los ciruelos y puede ser negocio cultivarlos para secar en caso de que pudiera hacerse esta secadura siendo que el sol calienta poco y se producen rocíos nocturnos que evitan la secadura. Habrán variedades ligeras o algún medio de secar en buenas condiciones?

R. — La desecación de la ciruela (ciruela pasa) en esa zona tiene gran importancia; pero el éxito de su producción no depende de obtener árboles de producción más temprana o precoces, sino de los procedimientos de desecación que se empleen.

El procedimiento único para ustedes es el de las evaporadoras o desecación artificial, que no presenta dificultades insuperables y con un poco de práctica se llega a obtener un buen producto.

Sobre los tipos de secadoras y su manejo, no podemos extendernos en esta sección; pero le podemos dar respuesta a preguntas concretas sobre las dificultades que pueda encontrar en su aplicación o en el estudio de dichas máquinas.

S. N. — San Javier. — Sírvase decirme si ya es tiempo de hacer injertos de ojo dormido y hasta qué tiempo pueden hacerse.

R. — Desde mediados de Febrero es tiempo de principiar a hacer injertos ojo dormido, y se conoce que el momento es oportuno en que la corteza de las ramas a injertar se separa fácilmente de la madera. El período de injertación se prolonga hasta fines de Marzo o más bien dicho hasta que la corteza se adhiere nuevamente a la madera, … ber entrado el árbol … de descanso invernal.

Conviene aprovechar … ríodo de injertación … los árboles que … mala calidad o … uniformar la producción … gunos cuarteles.

Desgraciadamente … que se vende en … neramente desabrida … calidad y la injertación … hacer cambiar esta … dad en poco tiempo … mos de árboles bien … dos por la calidad … para sacar los injertos … emplazarán a los … tores.

MEDICINA VETERINARIA

San Fernando, 4 de Marzo de 1924. — Señor Dr. Schmidt Herman. — Santiago. — Muy señor mío:

Hace tiempo me dirigí a Ud. por medio del diario "La Nación", pidiéndole un remedio para una yegua enferma, recetándome unos papelillos de sulfato de soda, 50 gramos; bicarbonato de soda, 30 gramos, y nitrato de potasio, 8 gramos, fundándose en que la yegua estaba enferma de los riñones. Hasta la fecha le he dado más de 20 papelillos, notándola mucho mejor, lo que me hace pensar que la yegua sufre de dicha enfermedad. Estando muy agradecido de usted, y no queriendo molestarlo más, le agradeceré me conteste a estas dos preguntas: ¿Debo darle otros 30 papelillos inmediatamente o la dejaré descansar un tiempo? ¿Sanará radicalmente o pasará sólo un poco tiempo bien? También debo advertirle que parece que la yegua está preñada. ¿Le será perjudicial el tener cría, siendo que sufre de los riñones?

Sin más, agradeciéndole me conteste por intermedio de "La Nación", quedo de usted como su atento y S. S. — Ricardo Rivadeneira.

Respuesta: Siento mucho no poder hacer un pronóstico sobre el curso que pueda seguir la enfermedad.

Es muy probable que la afección renal disminuya y hasta desaparezca después de la preñez.

Procure una alimentación liviana a su animal (pocos granos) y ejercicio metódico.

Los papelillos puede repetirlos, con intervalos de 30 días.

Santiago, 7 de Marzo de 1924. —Señor Director de la Sección Veterinaria, "La Nación". — 1) Quedaría de usted muy agradecida si tiene a bien indicarme un tratamiento para curar a un perrito fino de … edad, que arroja … brices con los excrementos … bién de vez en … espuma por la boca … ocasiones vomita …

Este perrito está … de un año, habiéndole … trado remedios caseros … sultados.

2) Le ruego, … recete algunos … un gato de 7 años … fermo de catarro … y que vomita los … teniendo apetito … y en cambio otros …

Agradeciéndole … mente sus indicaciones … de usted su atenta … Norma.

Respuesta: 1) Para … miento eficaz de los … testinales, es menester … la especie, pues … la medicación.

De aquí sólo puedo … jarle que suministre … che y a la mañana … un papelillo de los que … y dos horas después … el purgante.

Si el animal no … unos pocos vermes … en alcohol para … veterinario que de…

2) A pesar … deseos, no veo qué … aconsejarle. Hágalo … por un profesional.

Rp.—
Santonina, 0,05.
Lactosa, 0,30.
Un papel, N.o 1, … dicado.
Aceite de ricino, …
Purgante.

Señor Veterinario de … ción", Dr. L. Schmidt …

Le voy a quedar … decido si me hace … darme una receta … rrito que tiene … ha enflaquecido mucho … do que su apetito es … ánimo mejor; pero … lito tan regalón, que … verdaderamente se … tan feo y por esto … mos molestarlo en … do que con sus buenos … y recetas, nuestro … va a mejorar. Gracias … das. — Perrero, San…

Respuesta: Respecto … camentos, ensaye la … dada para el caso … de lo ya dicho y por … señor "Perrero", lo de … brices en los perros … sa insignificante, … animales, son muchos … portadores de la tenia … cocus, causa de los quistes … datídicos, que son … el hígado, riñones y … de las personas, especialmente … en los niños. Esta … ha preocupado a los … de muchos países, … parten con profusión … ilustrando acerca de esta … medad temible (casi … haciendo ver la necesidad … prestar toda atención … rros con lombrices … doles el hábito que … tos animales de lamer … nos de las personas y … inmediaciones de la … Es éste un capítulo … resante que bien vale … lo tomen en cuenta …

Dr. L. SCHMIDT HE…

Médico Veterinario. — … tonio N.o 457. — Tel. …

LA BONDAD DE LAS

VACUNAS

Contra el CARBUNCLO

QUE PREPARA EL

INSTITUTO BIOLOGICO

de la Sociedad Nacional de Agricultura

está demostrada por la creciente demanda de los agricultores, como lo prueba el siguiente estado de las vendidas:

Año 1921	33,158	Total en 3 años
Año 1922	136,185	366,650
Año 1923	197,307	DOSIS

ORDENES E INFORMES: S. Francisco 2291

Teléfono 58, San Miguel

NOTA. — El dinero que usted pague por estas vacunas no irá al extranjero, sino que quedará en Chile para desarrollar los servicios del Instituto y servir mejor los intereses de la agricultura nacional.

M-1.o

JUGO DE UVA

MARAMBIO

PEDIDOS: TELEFONO 2321

SEMILLA DE ALFALFA

DE PROVENCE MARCA ORO

Cosechada en la Hacienda "LO VARGAS" Batuco

DE JUAN DE DIOS MARTICORENA

La semilla que tiene mayor aceptación en el país.

LIBRE de CUSCUTA y PLANTAGO

La ALFALFA PROVENCE Marca ORO, es de gran crecimiento en el Invierno y se recomienda especialmente por ser muy resistente a las heladas.

Se ruega a los interesados hacer sus pedidos desde luego a

Williamson & Cía. o Ureta & Cía.

BANDERA esq. CATEDRAL — BANDERA 185

ARADOS DE ACERO

"ECKERT"

DE 1, 2, 3 y 4 PUNTAS

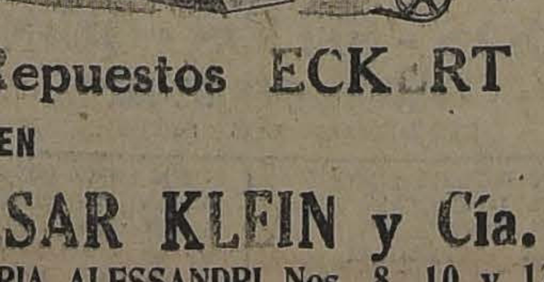

Repuestos ECKERT

OFRECEN

CESAR KLEIN y Cía.

GALERIA ALESSANDRI Nos. 8, 10 y 12

CASILLA 2457

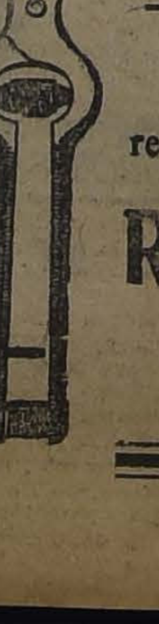

Tijeras para cortar uvas y Resortes para

repuestos

recibimos gran cantidad, que ofrecemos a precios bien ventajosos.

Raab, Rochette, Roca & Cía.

Suc. de RAAB, BELLET y CIA.

ESTADO 235, SANTIAGO—BRASIL 264, VALPARAISO

SERVICIO METEOROLOGICO DE "LA NACION"

LAS PERTURBACIONES DE LA ATMOSFERA

por JULIO BUSTOS NAVARRETE
Profesor de Meteorología en la Escuela de Altos Estudios

LAS DEPRESIONES DEL SUR-OESTE Y LA PREVISION DEL TIEMPO

La previsión científica del tiempo ha sido uno de los problemas que más han interesado a la ciencia en los últimos tiempos, pues su solución constituye uno de los más considerables progresos que el esfuerzo humano ha podido alcanzar. Hasta hace poco, se consideraba absurdo admitir una influencia exterior sobre los grandes movimientos de la atmósfera, hoy por el contrario, el estudio de la influencia solar, de las descargas electrónicas, de sus relaciones y concomitancias, constituyo el problema eje, cuya solución prosiguen con empeño los principales observatorios del mundo, tales como el del Ebro en España y el de Upsala en Suecia.

Pero si bien es cierto que los descubrimientos hechos hasta hoy permiten, atestiguar una acción directa de la radiación solar sobre los fenómenos terrestres, por otra parte todavía es bastante dudosa una acción secundaria de los plantetas. En todo caso, la electrodinámica nos dice que hay una relación de causa a efecto entre estos fenómenos y es aún posible que la interposición (conjunción) de un astro en una corriente de energía, cualquiera que ella sea, debe necesariamente producir una cierta reducción en la energía potencial que llega al astro más apartado.

Los trabajos de Herchell, Wild, Bruckner, Wolf, Berget y otros, han llegado a determinar leyes meteorológicas fijas, periódicas, y que dicen relación con el período Undecenal de la actividad solar.

Pero el problema que nos interesa por ahora no es precisamente este. Las condiciones de equilibrio habituales de la atmósfera se ven a menudo perturbadas por el paso de las grandes depresiones ciclónicas, fenómenos estudiados científicamente desde hace largos años, y cuyo desplazamiento y trayectorias ha sido posible determinar como la órbita de los cuerpos celestes.

Según los trabajos de Mauricio de Tastes, presentados a la Academia de Ciencias, la circulación de las grandes masas aéreas del globo se efectúa alrededor de los grandes centros de acción de la atmósfera y cuyo diseño puede verse en uno de los grabados adjuntos.

Las depresiones atmosféricas, cuyo punto de origen se encuentra situado en algunos de estos grandes ríos aéreos, necesariamente tendrán que seguir su curso, en favor de la corriente, pues de otro modo encontrarían vientos convergentes, que le impedirían avanzar y terminarían por destruirlas, según las leyes de Gabriel Guilbert.

Nótese, que las corrientes marinas obedecen también a una ley general análoga y que luego comprobaremos.

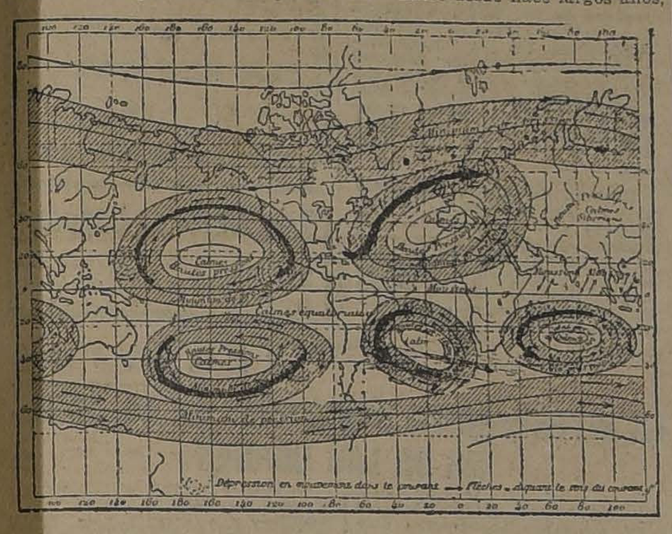

LOS GRANDES CENTROS DE ACCION DE LA ATMOSFERA Y LAS PRINCIPALES TRAYECTORIAS DE DEPRESIONES

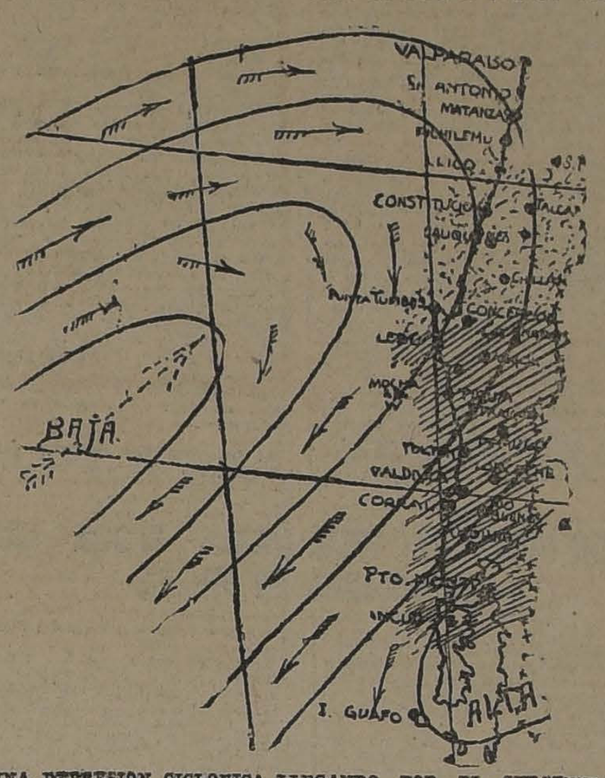

UNA DEPRESION CICLONICA LLEGANDO POR EL SUROESTE A NUESTRAS COSTAS

Concretándonos a nuestro hemisferio y en especial a la región comprendida entre las Costas orientales de Australia y las occidentales de la América del Sur, nos encontraremos con la existencia de un importante centro anticiclónico en el medio del Océano Pacífico y alrededor del cual se efectúa la rotación de las masas aéreas en nuestro hemisferio. Esta rotación se efectúa de derecha a izquierda, en sentido retrógrado, lo que explica el predominio de los vientos del Sur-oeste en nuestras costas y del Este y Sur-este en la Isla de Pascua.

Análoga rotación se puede observar en las corrientes marinas, que forman un circuito cerrado con la Este Australiana, la Antártica, la de Humbold y la Sub-Ecuatorial.

El movimiento de las depresiones que se forman en el medio del Pacífico, en latitudes más o menos vecinas a los trópicos, tendrá de consiguiente que ser necesariamente de Oeste a Este. Ninguna depresión ciclónica podría caminar en sentido contrario, por causas dinámicas fáciles de explicar, pues encontraría vientos convergentes y anormales por exceso que determinarían la destrucción del ciclón. Tal fenómeno sucede a menudo con "depresiones" o simples bajas barométricas que entran por el Nor-oeste, frente a nuestras Costas, y se ven luego detenidas y llenadas por poderosos vientos del Sur y Sur-oeste a la latitud de Arauco.

Las depresiones ciclónicas, que se forman en nuestras latitudes pertenecen al tipo de los ciclones extra-tropicales, según la clasificación de Milham. Existe una marcada diferencia entre los ciclones tropicales y extratropicales. Las depresiones ciclónicas propiamente dichas, tienen una forma casi circular, ocupando el centro de baja presión, precisamente el medio del meteoro. En cambio, las depresiones ciclónicas de las zonas templadas o extra-tropicales, afectan una forma elíptica, ocupando el centro de baja presión uno de los focos de la elipse. En estas depresiones, el área de mal tiempo y la lluvia se encuentra siempre en el hemisferio posterior, siendo en cambio la parte anterior, donde el barómetro está en descenso, calurosa, de vientos débiles y atmósfera despejada. Tal cosa es precisamente lo que ocurre en nuestro país.

Durante el descenso del barómetro hay buen tiempo, la temperatura se eleva extraordinariamente manifestándose calurosa, soplan vientos débiles y variables, la atmósfera casi siempre está despejada y solamente a veces es empañada por las bandas de Cirrus dispersos que caminan en las líneas avanzadas de la depresión.

Las grandes depresiones extratropicales del Pacífico del Sur, tienen su común punto de origen en las vecindades de las Islas Fidji y Samoa, en medio del Océano.

La depresión ciclónica una vez formada allí, camina primero hacia el Sur-este, recurva luego hacia el Este y por último viene a llegar por el Sur-oeste a nuestras costas, para ser desviada hacia el Norte y después al Nor-oeste, donde, por lo común se pierde de vista o desaparece. La rotación se efectúa pues en un semi-círculo alrededor del centro anti-ciclónico del Pacífico.

Ahora bien, si las grandes depresiones que originan los temporales llegan por el Sur-oeste a nuestras Costas ¿por qué el descenso barométrico se inicia en la zona central y se propaga luego hacia el Sur, en sentido casi diametralmente opuesto? La explicación es bastante sencilla. Ya hemos dicho que los ciclones extratropicales tienen una forma elíptica, alargada, ocupando el centro de baja presión el foco posterior de la elipse. Al llegar la depresión ciclónica por el Sur oeste, entra oblicuamente al Continente, en forma de cuña, de tal manera que la parte anterior viene a tocar generalmente la región central. A medida que el ciclón avanza y empieza a recurbar hacia el Nor-oeste, el descenso barométrico se propaga hacia el Sur y como el mal tiempo y la lluvia ocupan el hemisferio posterior de la depresión ciclónica, esta avanza desde las provincias del Sur hasta la Zona Central, alcanzando a veces hasta Coquimbo. He ahí resuelto, como el huevo de Colón, el rompecabezas de las depresiones del Sur-oeste.

Las diversas oscilaciones accidentales que a menudo se registran en el barógrafo pueden explicarse fácilmente por los movimientos convectivos del aire alrededor de la depresión.

La trayectoria de las depresiones del Sur-oeste ha sido perfectamente comprobada con datos concretos e irrefutables como el que se indica a continuación y en el cual tocó actuar al distinguido marino de nuestra armada don Waldo Nuño Jiménez.

A mediados del año 1905, la corbeta "Baquedano" salió de Aukland (Nueva Zelanda), con rumbo a Chile. Poco después de haber salido, tuvo la rara coincidencia de encontrarse con un terrible ciclón, que según toda probabilidad había nacido en las proximidades de las Islas Fidji y Samoa y estaba en marcha.

Sabido es que la velocidad de traslación de estos meteoros es relativamente lenta. Pues bien, la "Baquedano" "corrió el temporal" durante más de una semana, atravesando el Océano a parejas con él. Llegó a las costas chilenas con notable adelanto sobre su itinerario y pudo comprobar como aquel temporal llegaba por el Sur-oeste y producía días siguientes grandes destrozos en la bahía de Valparaíso... Esto consta en los bitacoras del viaje.

El director del Observatorio de Weltewreden, Batavia, Mr. F. Brack, persona que se ha dedicado con empeño a estas investigaciones ha secundado brillantemente los trabajos iniciados con éxito por el Servicio Meteorológico de "La Nación".

Por medio de las estaciones radiogonométricas que se instalarán dentro de poco, será posible localizar estos grandes temporales cuando se encuentran en el medio del Océano.

La previsión científica del tiempo llegará de esta manera en nuestro país a un grado de eficiencia, que puede aún superar a los países europeos, dadas las condiciones de nuestro territorio. El agricultor sabrá entonces a qué atenerse antes de efectuar su cosecha, el marino conocerá el tiempo que le espera en su ruta y en fin el interés general sabrá reconocer la bondad de un servicio, científicamente organizado y que está llamado a prestar una enorme utilidad práctica en el campo de las actividades humanas.

J. B. N.

ZONA PERI-CICLONICA.—NUBES DEL TIPO CIRRUS-UNCINUS Y QUE SON LAS LINEAS AVANZADAS DE LA DEPRESION

ZONA MEZO-CICLONICA.—NUBES DEL TIPO NIMBUS Y DEMAS VARIEDADES AFINES Y QUE OCUPAN LA PARTE CENTRAL DE LA DEPRESION

OBSERVACIONES METEOROLOGICAS LOCALES

9 DE MARZO DE 1924

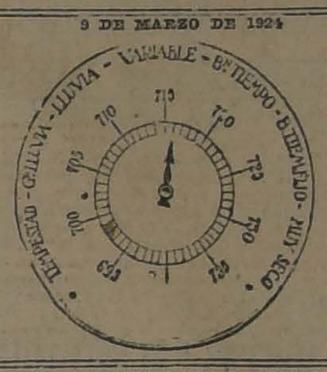

Presión atmosférica, m|m., a 0° y 45° lat.: 7 h., 714,9; 14 h., 714,7; 21 h. 714,5.

Humedad relativa %: 7 h., 83%; 14 h., 44 o|o; 21 h., 63 o|o.

Tensión del vapor de agua, m|m: 7 h., 14,5; 14 h., 11,6; 21 h., 11,0.

Temperatura del aire, 0° C.: 7 h., 20,0; 14 h., 27,0; 21 h., 20,1.

Dirección del viento y grado Beaufort: 7 h., Calma; 14 h., S-2; 21 h., S-1.

Velocidad, metros por minuto: 7 h., —; 14 h., 200; 21 h., 100.

Nebulosidad (décimos) y densidad: 7 h., Desp; 14 h., Desp; 21 h., Desp.

Tipos de nubes y dirección: 7 h., —; 14 h., Cu-C.; 21 h., —.

Visibilidad y titiación (de 0 a 4): 7 h., 2; 14 h., 2; 21 h., 2-2.

Temperatura del aire máxima: 29,1.

Temperatura del aire mínima: 14,0.

Oscilación térmica en 24 horas: 12,1.

Viento dominante: Sur.

Agua caída en 24 horas: —.

Agua caída hasta la fecha: 0,1 mm.

Agua caída hasta la misma fecha del año anterior: 0,8 mm.

Hidrometeoros: Rocío.

ANOTACIONES GENERALES. —Actividad solar. — Existe gran número de fáculas pequeñas. No hay manchas.

Electrometeoros.— Desde las 13 h. del Sábado, violentas descargas eléctricas del SW y SSE. Longitud de Onda variable entre 200 y 4,000 metros.

OBSERVACIONES METEOROLOGICAS GENERALES

ENORME DEPRESION CICLONICA, CON CENTRO DE BAJA PRESION DE 720 mm. ENTRE LAS ISLAS ORCADAS Y SHETLAND DEL SUR.—DEPRESION SECUNDARIA FRENTE A ISLA MOCHA.— TEMPORAL DE LLUVIA Y VIENTO DESDE ARAUCO AL SUR

PRESION ATMOSFERICA.—La situación isobárica general del Continente se ha visto profundamente perturbada en las últimas 24 horas.

Una enorme depresión ciclónica, la mayor observada hasta la fecha en el presente año, ha aparecido en la región austral. El centro de baja presión se encuentra situado entre las Islas Orcadas y Shetland del Sur, con un mínimum aproximado de 720 milímetros. El régimen ciclónico afecta la República Argentina hasta Bahía Blanca y Bariloche y nuestro país, hasta Cabo Raper.

Frente a Isla Mocha W, en el Océano, se desplaza otra importante depresión secundaria con mínimum de 755 milímetros. El régimen ciclónico afecta las provincias de Concepción, Arauco, Bio-Bio, Malleco, Cautín, Valdivia, Llanquihue y Chiloé.

VIENTOS.—Un verdadero huracán de viento del SSW se ha desencadenado entre Cabo Raper e Isla Huafo. La velocidad de las ráfagas ha alcanzado a más de 2,200 metros por minuto. Este viento extraordinario es originado por la influencia de la depresión ciclónica de la Zona Austral.

En Magallanes y en toda la región argentina hasta Puerto Madryn y Chos Malal soplan fuertes vientos del Oeste y Noroeste.

En las provincias de Arauco, Bio-Bio, Malleco, Cautín y Valdivia, ha imperado la influencia de la depresión secundaria con fuertes vientos del Sur y Suroeste.

TEMPERATURA.—La temperatura ha experimentado sensibles variaciones en la parte Sur del Continente.

En toda la región argentina comprendida al Sur de Río Negro, la temperatura ha descendido sensiblemente. En la región de Magallanes el ambiente es frío

En la Zona Central de nuestro país la temperatura ha permanecido estacionaria con máximas de 28 y 29 grados a la sombra. En la Zona Sur ha sido sensiblemente menor, pues las máximas alcanzan solamente a 24 y 25 grados.

En el Paraguay, región norte argentina, e interior del Brasil, la temperatura ha sido calurosa.

Las mínimas no han descendido bajo cero.

NEBULOSIDAD.—Los nublados han afectado parcialmente la costa de la Zona Norte. En Coquimbo se produjeron neblinas por la mañana.

En la Zona Central ha habido sol.

A partir de la provincia de Concepción la nebulosidad aumenta rápidamente. La atmósfera se presenta nublada y amenazante en Arauco, Bio-Bio, Malleco, Cautín, Valdivia, Llanquihue y Chiloé.

En Isla Mocha se produjo neblina densa.

En la Argentina está nublado desde Chos Malal y Puerto Madryn al Sur. Entre Mendoza y Buenos Aires ha habido sol.

HIDROMETEOROS. — Desde la madrugada de ayer está lloviendo en San Rosendo, Coronel, Arauco, Lebu, Nacimiento, Los Sauces, Angol, Los Angeles, Mulchen, Traiguen, Contulmo, Tirua, Nueva Imperial, Temuco, Goroja, Capitan Pastene, Tolten, Vijarrica, Pucón, Quepe, Freire, Valdivia, Corral, Río Bueno, Osorno, Maullin, Puerto Montt, Chacao, Calbuco, Ancud, Castro, Achao, Isla Mocha, Isla Huafo, Cabo Raper, Evangelistas, Casy Harbour, Punta Arenas y Punta Dunjeneos.

En la Argentina llueve en Chos Malal, Las Lajas, Cipolleti, Bariloche, Río Negro, Puerto Madryn, C. San Martín, Río Gallegos, C. Virgenes y Ushuaia.

Según los radiogramas recibidos reina temporal en Puerto Stanley (Islas Falkland), Orcadas y Shetland del Sur.

ANUNCIOS METEOROLOGICOS

Continuará el mal tiempo en el Sur.—Lluvia y viento en Arauco, Bio-Bio, Malleco, Cautín, Valdivia y Llanquihue. — Temporal de Chiloé al Sur

CARACTERES GENERALES DEL TIEMPO

Nuestros pronósticos, dados con gran anticipación han sido una vez más plenamente confirmados en la zona Sur del País. Desde ayer reina un pronunciado mal tiempo de Arauco al Sur, con lluvia y fuertes vientos del Norte.

Existe una gran depresión ciclónica en la región Austral del país, cuyo centro de baja presión se desplaza entre las Islas Orcadas y Shetland del Sur. Frente a Isla Mocha existe otra depresión secundaria de menor importancia. Ambas producirán intensas perturbaciones atmosféricas.

El mal tiempo continuará durante los días de hoy y mañana en las provincias de Arauco, Bio-Bio, Malleco, Cautín, Valdivia y Llanquihue. La lluvia se desarrollará con intermitencias y soplarán fuertes vientos del Norte. El descenso de la temperatura será bastante pronunciado.

Desde Chiloé a Magallanes reinará un violento temporal de lluvia y viento.

ANUNCIOS PARA LA ZONA NORTE

Continuarán las bravezas de mar durante los días 10, 11 y 12 del presente.

El estado atmosférico se manifestará variable, con frecuentes nublados y neblinas por las mañanas entre Taltal y Coquimbo.

La temperatura será moderada.

ANUNCIOS PARA LA ZONA CENTRAL

El estado atmosférico de la Zona Central no experimentará grandes variaciones en el día de hoy.

Es posible la producción de nublados parciales, especialmente en las provincias de Curicó, Talca, Linares, Maule y Ñuble.

La temperatura se manifestará relativamente calurosa en el Valle Central.

Predominarán los vientos del Sur y Sur-Oeste.

ANUNCIOS PARA LA ZONA SUR

La perturbación atmosférica persistirá durante el día de hoy y mañana.

La lluvia continuará desarrollándose con intermitencias en las provincias de Arauco, Bio-Bio, Malleco, Cautín y Valdivia. Posiblemente se extienda hasta Concepción.

En Chiloé, Huafo, Raper, hasta Magallanes, reinará un violento temporal.

En todas las provincias del Sur soplarán los vientos del Norte con cierta intensidad.

ANUNCIOS PARA LA COSTA

La perturbación atmosférica se dejará sentir con caracteres particularmente violentos en la costa de la Zona Sur, donde soplarán fuertes vientos huracanados y lloverá con intermitencias.

El paso de las grandes depresiones atmosféricas convulsionará grandes extensiones del Océano, produciendo bravezas de mar en diferentes puntos de la costa.

NOTA. — Estos anuncios se trasmiten por Radio-Telefonía a todo el país.

LLEGO A SANTIAGO

la afamada anilina UNIVERSAL para teñir en casa, que domina en Valparaíso y Sur de Chile.

Unica que se garantiza que no mancha y que sorprende a sus clientes con regalos.

40 HERMOSOS COLORES

En venta: en todas las buenas Boticas de la República. M-19

Casas en venta. Ventajosa ocasión
LA "OFICINA MUTUALISTA"
(Huérfanos 1235 — Casilla 3667)

tiene orden de vender una espléndida, sólida y moderna casa habitación, que reune todas las comodidades exigibles, para numerosa familia, barrio alto, al Sur de la Alameda, calle amplia y bien pavimentada. Su dueño, que es un distinguido profesional extranjero, se va del país, y, por tal causa, la regala, pues sólo pide $ 80,000 al contado. Tiene gruesa deuda a la Caja.

También vende la misma "Oficina Mutualista", otra confortable casa habitación y de renta, de 3 pisos, calle muy comercial, a 3 1|2 cuadras de la Alameda, en $ 300,000, con facilidades de pago.

Larraín García Moreno Hermanos
CORREDORES DE FRUTOS DEL PAIS

Casilla N.° 1096. —:— Agustinas N.° 114-A.
Teléfono 3722.

Ofrecen en venta a los señores agricultores:

TRIGO FLORENCE de la costa, para semillas (seleccionado).

TRIGO AUSTRALIANO para semilla (variedad seleccionada).

FREJOLES BAYOS y BURRITOS, para trabajadores.

ALFALFA DE PROVENZA de la última cosecha, recién llegada de Francia.

ELECTRICIDAD
EMPLEE USTED ENERGIA ELECTRICA
Consulte nuestras
NUEVAS TARIFAS
Para: CALEFACCION, COCINAS, EMPALMES, AVISOS LUMINOSOS, INSTALACIONES AGRICOLAS.
Visítenos o avísenos si desea que nuestro empleado vaya a su casa
Compañía Chilena de Electricidad Ltda.
Santo Domingo N.o 789 esquina de San Antonio
N|o.

Ocasión Artículos para Colegiales

Realiza LA RIOJANA ESTADO 64 - 72

SABANAS de crea, buena clase, cada una a	$ 11.00
SABANAS de crea, buena clase para 1 1|2 plaza, c|u.	$ 14.50
FUNDAS de rico lienzo, cada una	$ 2.80
FUNDAS de rico lienzo con vuelos, cada una	$ 4.50
ALMOHADONES con lindos cala dos, cada uno	$ 5.50
FRAZADAS algodón, tamaño grande, cada una	$ 9.50
FRAZADAS 1|2 lana, clase superior, cada una	$ 14.00
SERVILLETAS para mesa, la 1|2 docena	$ 8.90
SARGA azul m., verdadera ganga, metro a	$ 9.50
SARGA casimir muy ancha, clase superior, metro	$ 14.00

Cotíes, creas de hilo, 1|2 hilo y algodón, Lienzos, Batistas, Madapolán, Frazadas de lana, y Colchas de piqué, ofrecemos a precios sin competencia.

NOTA.— Avisamos a nuestra distinguida clientela que ya estamos recibiendo las últimas novedades para la próxima estación, las que ofrecemos a precios muy reducidos.

Martínez, Blanco y Cía.

HOY SE INICIARAN GESTIONES PARA SOLUCIONAR LA CRISIS MINISTERIAL

CON ESTE OBJETO LOS DIRIGENTES ALIANCISTAS DEBERAN CELEBRAR ALGUNAS REUNIONES PREVIAS

Conforme lo hemos anunciado en ediciones anteriores, hoy se iniciarán las gestiones necesarias para llegar a la solución de la crisis ministerial producida definitivamente a fines de la pasada semana con la insistencia en sus renuncias de los Ministros señores Labarca, Brieba y Paredes.

Estas gestiones, para cuya iniciación los dirigentes aliancistas deberán celebrar algunas reuniones previas, se espera puedan dar resultados satisfactorios en dos o tres días más y ellas serán facilitadas con el acuerdo de la Junta Central Radical en orden a que el presidente del Partido, señor Remigio Medina se ponga al habla con los presidentes de los partidos aliados para tratar la cuestión ministerial.

Aún cuando existe una corriente que propicia la integración del actual Gabinete, se estima que se llegará a acuerdo para organizar un nuevo Ministerio para cuya jefatura se indican como probables entre otros, a los señores Pedro Aguirre Cerda, Domingo Durán y Héctor Arancibia Laso.

HOY SE REUNEN LAS JUNTAS ESCRUTADORAS PROVINCIALES

ESTA REUNION TIENE POR OBJETO VERIFICAR EL ESCRUTINIO DE LA ELECCION PARA SENADORES DE CADA PROVINCIA Y PROCLAMAR A LOS CANDIDATOS QUE HAYAN OBTENIDO LAS MAS ALTAS MAYORIAS

Lo que dicen las disposiciones pertinentes de la Ley de Elecciones

Cumpliendo con las disposiciones contenidas en los artículos 88 (86), 85 (83) y 89 (87) de la Ley de Elecciones, hoy deberán reunirse las Juntas Escrutadoras Provinciales, con el objeto de proceder a la verificación de los escrutinios de las elecciones senatoriales y a la proclamación de aquellos candidatos que hayan obtenido las más altas mayorías.

Damos a continuación los artículos pertinentes de la Ley de Elecciones:

Los artículos 88 (86) y 89 (87) de la Ley de Elecciones dicen como sigue:

Artículo 88 (86). — Ocho días después de la elección se reunirán en la Sala Municipal de la cabecera de la provincia los presidentes y secretarios de las juntas escrutadoras de cada uno de los departamentos, en sesión pública, a las 10 de la mañana, haciendo de presidente provisorio el que lo fuere de la junta del departamento cabecero y a falta de éste el que lo sea de la junta del departamento que siga en antigüedad, y constituída la junta con la mayoría absoluta de sus miembros designará un presidente y un secretario en la forma prevenida en el artículo anterior y procederá a hacer el escrutinio general de la elección de senadores de la provincia, con arreglo a lo establecido en los incisos 6.º y 6.º del artículo 84 (82), en vista de las actas parciales que deben presentar los presidentes y secretarios de las juntas departamentales. Serán proclamados senadores los candidatos que hayan obtenido las más altas mayorías, hasta completar el número que corresponda elegir.

En seguida se levantará acta de lo obrado y se procederá en lo demás, en la misma forma que para las juntas escrutadoras departamentales dispone el artículo 85 (83).

Art. 85 (83). Hecho el escrutinio, estando conforme la operación practicada, se proclamará el resultado de la elección. Si hubiese disconformidad, se rectificará leyendo de nuevo las actas de cada comisión receptora.

Serán proclamados diputados los candidatos que obtengan las mayorías más altas, hasta completar el número íntegro de los que corresponden elegir a cada departamento.

En la elección de electores de Presidente serán proclamados los candidatos que obtengan las mayorías más altas, hasta completar el número íntegro de electores que correspondan elegir a cada departamento. La misma regla se aplicará a la proclamación de municipales.

En caso de empate, se consignará el hecho en el acta para que la Corporación a que hayan de pertenecer los ciudadanos cuyos nombres se han empatado, haga por sorteo la designación del que deba desempeñar el mandato.

Art. 89 (87). Los poderes que deben darse a los candidatos proclamados, en conformidad a los artículos anteriores, serán firmados por el presidente y secretario de la respectiva junta escrutadora, a más tardar cuatro días después del escrutinio en la sala que hubiere funcionado la junta escrutadora.

Sólo se considerará poder la copia del acta de escrutinio extendida en la forma determinada por los anteriores artículos, en la cual deberá constar que han concurrido al acto la mayoría de los miembros que deben componer la junta escrutadora.

Toda actuación practicada en minoría, con el objeto de fraguar actas o poderes, es nula de pleno derecho y los que intervengan en ella incurrirán en las penas que determina esta ley y no podrá considerarse poder el acta original o la copia el acta que haya levantado de la actuación.

Lo dicho en el inciso anterior es sin perjuicio de lo dispuesto en el título IX de esta ley, y los poderes dados por las juntas escrutadoras no tendrán valor sin haber sido visados por la Comisión Revisadora de Poderes.

AYER SE EFECTUO LA VOTACION INTERNA EN LA AGRUPACION DEMOCRATA DE SANTIAGO PARA ELEGIR NUEVO DIRECTORIO

HABIENDOSE FIJADO UNA MAYORIA ABSOLUTA DE 393 VOTOS SOLO ALCANZARON ESTA CIFRA LOS QUINCE CANDIDATOS A DIRECTORES Y EL SR. MANUEL J. ROMO PARA SECRETARIO

En una fecha próxima se procederá a tomar nueva votación para elegir presidente, vice-presidente y tesorero

Conforme lo habíamos anunciado, ayer se efectuó la votación interna de la Agrupación Demócrata de Santiago para elegir el nuevo Directorio que regirá a la institución durante el año 1924.

La votación se desarrolló en medio de absoluta corrección, durante las horas comprendida entre las 8 de la mañana y las 5 de la tarde.

Concurrieron al acto 784 votantes, fijándose, por lo tanto, para el escrutinio general, una mayoría absoluta de 393 sufragios.

Practicado el escrutinio, dió el siguiente resultado:

Para presidente: don Eduardo Guzmán, 344 votos; don Demócrito Silva, 175; don Vicente Baesa, 167; don Honorio Henríquez, 94.

Para vice-presidente: don Emidgio Valenzuela, 338; don Baldomero Díaz, 151; don Marcos A. Tapia, 132; don Rafael Donoso, 90.

Para tesorero: don Fernando Matus, 359; don Juan P. Aravena, 152; don Nicanor González, 140; don Francisco Zúñiga, 91.

Para secretario: don Manuel J. Romo, 701; don Juan A. Ibarra, 349; don Fernando Martínez, 280; don Fidel Rojas, 195.

Para directores: don Roberto Morales, 758; don Clodomiro Serey Valencia, 680; don Carlos Acosta, 668; don Carlos Leyton, 640; don Marcial Barrera, 627; don Alejandro Bañados, 620; don Carlos Valladares, 618; don Luis A. Alfaro, 587; don Ambrosio Alliendes, 582; don Enrique Ilabaca, 510; don Samuel Arenas, 496; don Luis Lacoste, 488; don Antonio López, 474; don José Valenzuela, 468; don Darío López, 458.

En consecuencia, quedaron proclamados los quince directores que se mencionan, además del secretario señor Manuel J. Romo, que obtuvo 701 votos.

Como los demás miembros de la mesa directiva no obtuvieron la mayoría reglamentaria, se acordó fijar nueva votación para una fecha que se anunciará oportunamente.

LOS ULTIMOS INCIDENTES DEL CENTRO Y DE LA ASAMBLEA RADICALES

EL DIPUTADO ELECTO DON DARIO ZALAZAR DESMIENTE CIERTAS ASEVERACIONES PUBLICADAS AYER Y SE REFIERE A LOS CARGOS QUE SE LE HACEN

Señor Director:

En "La Nación" de ayer y en "Los Tiempos" se me hacen cargos relacionados con la elección última.

Ellos se resumen en tres: acumulación de votos, desgarradura de un papel y haber sido fiador de un amigo.

El primer cargo es baladí, por no decir infantil, ya que la diferencia de los señores Rosamel Gutiérrez y yo, con respecto a los señores Durán y Labarca no alcanza a cien votantes. ¿Cómo no obtener fuera del Partido entre mis ex-alumnos, colegas del profesorado, entre los militares que han visto en mí a un compañero, ya que he sido marino, un conjunto de cien personas? Las adhesiones que tengo en mi poder han superado a mis expectativas como le consta al grupo de amigos, que me acompañaron en esta jornada.

En cuanto a la mutilación del documento y del cual se hace tanto ruído, voy a dar la siguiente explicación:

A las tres de la tarde, más o menos del Domingo, llegué en compañía del señor Scapini y otros amigos, a la secretaría de la 8.a Comuna, y pudimos cerciorarnos de que se acumulaba de lo lindo en favor de los señores Labarca y Durán y se suprimía de las cédulas a Rosamel Gutiérrez y a mí. Preguntamos al señor Saguez, jefe de la secretaría mencionada, del motivo de semejante acumulación y nos respondió que se hacía en virtud de una **orden verbal** traída por el señor Antonio Aguirre, profesor del Instituto Nacional.

De aquí nació el incidente. Indignados de la actitud que se tomaba, fuimos a entrevistarnos con el jefe de la campaña, el que declaró que el señor Antonio Aguirre había obrado por cuenta propia, engañando al señor Saguez con una orden que nunca había dado. Entonces ante esta declaración que desmentía y ponía de manifiesto la mala fe del señor Aguirre y del señor Saguez que obedecía órdenes verbales con tanta facilidad, pedimos al Director de la campaña una orden escrita que deshiciera la maldad. Esta comunicación, que daba a los cuatro candidatos su respectiva cuota de votos fué escrita rápidamente a lápiz y entregada al señor Scapini para su conducción. Este la entregó en perfecto estado como le consta a tres asambleístas que presenciaron el hecho.

Se desprende de ésto, que temiendo una acusación mía y de mis amigos en contra del señor Saguez que obedecía órdenes verbales y el señor Antonio Aguirre, que en forma que no quiero calificar engañó y falseó a favor de los señores Durán y Labarca, se han adelantado a formar un escándalo para desviar la sanción que merecen.

En cuanto a los incidentes ocurridos a los señores Bustos y Mardones, tengo en ellos la misma responsabilidad que pudiera tener en el terremoto del Japón.

Que el señor Francisco Díaz sea cuñado mío, es una cuestión que nada tiene que ver con el incidente Scapini-Bustos. Sin embargo, el señor Bustos, le da a este hecho caracteres de horror.

Antiguos resentimientos entre los señores Clemente Cárcamo y Humberto Mardones, los hacen chocar violentamente en la calle Huérfanos. Acababa de juntarme con el primero de los nombrados de quien soy amigo desde hace muchos años y me pidió que lo acompañara a la Comisaría para los efectos de declarar que es persona conocida y asegurar su comparecencia al día siguiente al Juzgado.

En el fondo de todo esto, señor Director, hay odiosidades antiguas, que en este momento, ante mi triunfo, están haciendo crisis.

Saluda a Ud., atentamente.

DARIO ZALAZAR JAUREGUI.

LA SASTRERIA POBLETE

Pone en conocimiento a los elegantes del centro que, desde esta fecha, esta Sastrería se ceñirá estrictamente a los nuevos modelos argentinos de talle largo; pues ha contratado un cortador especialista procedente de la Escuela Internacional de Corte de Buenos Aires.

Importación directa de casimires legítimamente ingleses.

Esta Sastrería, para dar a conocer su nuevo sistema de corte, dará grandes facilidades de pago. A los estudiantes le hacemos grandes rebajas en los precios.

SAN DIEGO 1356

Apis

Historia General
Por don
Luis Barros Borgoño

Tomo I. . . . . . $ 5.00
Todo II. 6.00
Tomo III. 6.00
Tomo IV. 4.00

Por pedidos de más de 10 ejemplares 20 por ciento de descuento.
AGENTE: Casa Editora Librería e Imprenta "Artes y Letras", Pasaje Matte 50-51. —Casilla 824, Santiago.

ALMACEN DE CUEROS
necesita empleado competente para mostrador
BANDERA 675

ENFERMEDADES DE VERANO

Para gozar de una buena salud durante la estación del calor, es necesario que los riñones y vejiga, funcionen normal y abundantemente. Los artríticos a quienes fácilmente se les impregna el ávido úrico no tienen la suficiente cantidad de orina para hacerlo salir. El Arthri-Sel restablece las orinas abundantes y evita los dolores de los riñones, las congestiones del hígado, los reumatismo y todas las manistaciones del artritismo del Verano.

EN TODAS LAS FARMACIAS

LA GRAN MANIFESTACION A DON ELIODORO YAÑEZ EN VALDIVIA

AL BANQUETE REALIZADO ANTENOCHE CONCURRIERON LOS ELEMENTOS MAS DISTINGUIDOS Y PRESTIGIOSOS DE LAS DIVERSAS ACTIVIDADES DE LA PROVINCIA

Se considera que esta manifestación ha sido la más imponente de cuantas se han realizado en Valdivia

VALDIVIA, 9. — "La Nación". —Tema de los más entusiastas comentarios ha sido durante todo el día de hoy el gran banquete de honor ofrecido anoche en esta ciudad por los elementos políticos, industriales, sociales y obreros de la provincia, al senador electo, don Eliodoro Yáñez. La fiesta, que revistió una esplendidez y magnificencia jamás vistas en la región, congregó numerosísimos invitados, los que ocuparon por completo el amplio hall y salones del Club Alemán Unión, en los cuales se habían instalado las mesas. Los comensales se calculan en cuatrocientos, contándose entre ellos muchos agricultores e industriales de puntos lejanos a Valdivia, venidos expresamente a la manifestación.

El comentario público ha girado sobre todo en torno del brillante y elocuente discurso pronunciado por el señor Yáñez, quien fué interrumpido en numerosas ocasiones con atronadoras salvas de aplausos y largamente ovacionado al terminar. Se comentan favorablemente las ideas que el senador señor Yáñez, expuso con referencia al progreso futuro de la República y a la necesidad imprescindible de reorganizar monetariamente nuestro país, a la honda crisis derivada de la guerra europea y a las enseñanzas que debemos sacar de ella, al deber existente en orden a unificar el Gobierno por medio de la conexión, dentro de los partidos políticos, a la necesidad de elevar la cultura de nuestro bajo pueblo y de guiarlo hacia un nivel moral superior. Se refirió, en seguida, el señor Yáñez, a las leyes de urgencia que penden del congreso Nacional e hizo ver la responsabilidad que hoy día cae sobre la Alianza Liberal en cuyas manos el pueblo ha entregado el Gobierno de la República y terminó exponiendo en líneas generales su plan de trabajo en el parlamento.

El banquete fué ofrecido por el acaudalado agricultor de San José, don J. Gustavo Exss, quien en brillantes frases analizó la labor del señor Yáñez en el Senado, los vigorosos relieves de su personalidad, señalándolo como el futuro Presidente de la República.

Hablaron a continuación abundando en las mismas ideas los señores Daniel Cerda, a nombre del Partido Liberal, Luis 2.o Rudloff por los industriales, Antonio Córdoba por los radicales reglamentarios, Aníbal Ojeda por los empleados de comercio, y finalmente, cerrando la manifestación el diputado electo, don Jorge Grob, siendo todos ellos muy aplaudidos.

Esta manifestación, que como digo ha sido considerada la más brillante que se haya visto en Valdivia, es el mejor exponente de las grandes simpatías que rodean al señor Eliodoro Yáñez en la provincia que caba de ungirle nuevamente su senador.—El Corresponsal.

Manifestación en Osorno

OSORNO, 8.—[illegible] elementos aliancistas [illegible] y de otros puntos [illegible] paran una gran [illegible] se llevará a efecto [illegible] mo, en honor del [illegible] por la provincia, [illegible] mann, y de los [illegible] señores Montecinos y [illegible] vo.

Reina gran entusiasmo [illegible] currir. — El Corresponsal.

DON PEDRO DEL REAL HABLA SOBRE LAS ELECCIONES EN CHILOE

ANCUD 9. — "La Nación". — Sírvase publicar el siguiente telegrama en contestación a los artículos publicados por los señores Ismael Edwards y Alejandro Rengifo en "El Diario Ilustrado" del 5 del presente:

Si obtuve el triunfo en esta provincia por la enorme mayoría de más de 2,000 votos sobre el señor Ochagavía, esto se debe a que el electorado de Chiloé es liberal. No puedo aceptar que ustedes digan que la intervención del Gobierno en esta provincia fuera escandalosa, porque en realidad tal intervención no existió a favor de la Alianza. Sólo los jueces de Ancud y Quinchao, los curas y algunos preceptores intervinieron como ha sido costumbre en esta provincia a favor de los conservadores. En esta materia la nota alta la da el Juez Sánchez de Ancud quien aún no inicia proceso contra los vocales de las juntas receptoras de esta comuna cuyas mesas no funcionaron el día de la elección, no habiendo devuelto los registros hasta ahora.

Las autoridades administrativas y militares a cargo del coronel Hinojosa dieron amplias garantías y todo el mundo reconoce el recto proceder de este distinguido jefe. A la distancia en que nos encontramos es muy fácil transmitir falsas y aún calumniosas informaciones sobre la manera cómo se ha desarrollado la lucha electoral aquí pero yo puedo asegurar a Uds. que no hubo abuso de autoridad alguna.

Comprenderán ustedes que si hubiera mediado presión de la fuerza o del Gobierno, como ustedes aseguran, no estarían hasta ahora en poder de los conservadores todos los registros del departamento de Ancud que les han servido para efectuar con posterioridad al 2 del presente una nueva elección fraudulenta en el edificio del Seminario de esta ciudad.

Nosotros mismos estamos aquí defendiendo nuestro legítimo triunfo del escandaloso fraude conservador que se efectúa casi a la luz del día y bajo la dirección del Juez Sánchez.

Don Carlos del Canto fué nombrado Gobernador de Quinchao y no de Castro como equivocadamente se asegura. Nada ha tenido que ver el Gobernador del Canto, de Quinchao, con su hermano don Rafael que era candidato por Castro. Por lo demás el Gobernador del Canto se condujo correctamente como lo atestiguan los propios adversarios y el Intendente, coronel señor Hinojosa.

La jornada electoral en Chiloé ha terminado con el triunfo completo del liberalismo en la provincia, no quedando en pie nada del vasallaje secular que la mantenía atrasada moral, material y culturalmente cincuenta años sobre el resto del país.

Será siempre para nosotros un orgullo haber puesto término aquí a un régimen odioso y oprobioso que sólo se mantenía por el dinero y las influencias malsanas de autoridades de otros tiempos y este orgullo lo sentimos llenos de satisfacción cuando vemos que para obtener un resultado tan completo no hemos tenido que causar daños de ninguna especie, pues hemos sido respetuosos de las personas y de las opiniones hasta el extremo de que nadie podrá quejarse del menor vejamen. Saludos. — **Pedro V. Real.**

REMITIDO

LA INTERVENCION ELECTORAL EN LA COMUNA DE LAS CONDES

El señor Recaredo Hernáez Cabrera, delegado del Gobierno para presenciar la elección última en la comuna de Las Condes, ha publicado ayer una declaración en la cual manifiesta que las afirmaciones que hiciera ante el notario público señor Echeverría Vial, le fueron arrancadas a consecuencia de la "depresión moral que en él produjeron la corpulencia y vigor del infrascrito".

Sin entrar a considerar la excepción de nulidad para sus declaraciones, fundada en la presión de la fuerza, que pretende insinuar el señor Hernáez toda vez que es absurdo imaginar que la libre voluntad de un declarante pueda sufrir la menor coacción en presencia de un notario público, desarrollándose la escena en la propia oficina de aquél, en la cual se encontraban además reunidos, fuera de otros empleados del establecimiento, el señor Vera Patiño, oficial de la Junta de Vacuna, el mozo Catalán, el señor Herrera Vallejos y dos personas más venidas apresuradamente por un llamado telefónico dirigido al Club Radical, deseo sólo llamar la atención hacia las circunstancias que se detallan en el Acta Notarial y en la presentación del señor Echeverría Vial a la Corte Suprema de Justicia, documentos éstos cuyos textos se copian a continuación. Allí se puede constatar cómo el señor Hernáez se ratificó y firmó, después de haber dictado personalmente al escribiente del Notario los distintos párrafos de su declaración, que se prolongó por espacio de más de media hora.

Los señores Carlos Peña Otaegui y Pastor Fernández Mira, propietarios de los fundos "Las Condes" y "Lo Fontecilla", en Las Condes, a cuyas interrogaciones el señor Hernáez quiso responder con la sinceridad que se conoce, movido seguramente por ese impulso último e indestructible de amor a la verdad que encierra el corazón de todos los hombres y que se pone de manifiesto cuando los caballeros que proceden con guante blanco apelan al sentimiento de la reciprocidad, no pudieron sorprenderse de que el Delegado del Gobierno, que había departido con ellos amistosamente durante las horas del acto electoral, felicitándolos por su correcto proceder al terminarse los escrutinios, hiciera cumplida justicia a su rectitud de procedimientos, retractándose totalmente de cuanto había dicho en su informe al Gobierno.

Pero el señor Hernáez volvió a incurrir en la falta anterior, sirviendo de vil instrumento a los que pretenden reconstituir, por medio de la calumnia y de la falsedad en los documentos públicos, la maniobra fríamente combinada para anular en sus efectos la elección de Las Condes, maniobra que fracasó, como se verá más adelante, gracias a uno de esos golpes de azar, que no pueden preverse ni en las estudiadas fórmulas de los alquimistas electorales de la Alianza Liberal. No es, pues, de extrañar, que la débil contextura moral del delegado Hernáez no haya podido resistir a la fuerza superior que lo ha obligado a encuadrar su conducta dentro del rol ingrato [illegible] destinado en el [illegible] meditado desde [illegible] 2 de Marzo, y [illegible] jar de los sufragios [illegible] fracasar inevitablemente [illegible] nas a dos de los [illegible] servadores de [illegible]

Los señores Peña y Fernández Mira [illegible] cómo el día mismo [illegible] un automóvil de la [illegible] la República, [illegible] mundo y cuyo [illegible] la librea de palacio [illegible] poco después de las [illegible] P. M. en las vecindades en que se encontraban [illegible] mesas de la comuna [illegible] del señor Ricardo [illegible] na destinataria de [illegible] era portador el [illegible] cial. Interrogado por [illegible] Ricardo Montes Vial [illegible] caballero, administrador que allí posee la [illegible] nica, acerca del [illegible] ñor Herrera, respondió [illegible] señor vivía junto a [illegible] los religiosos de la [illegible] tienen en su fundo [illegible] Hacia allá se encaminó [illegible] feur, debiendo continuar viaje en seguimiento [illegible] rrera, que se encontraba [illegible] un amigo en el camino [illegible] los Baños de Apoquindo [illegible] casualidad que la [illegible] tos trajines [illegible] de la Moneda, [illegible] dad dirigida a don [illegible] náez y no a don [illegible] como, por un error [illegible] plicable dada la [illegible] que estaba escrito [illegible] bían creído, no sólo [illegible] sino que también [illegible] Vidal.

En tanto que la [illegible] cial llegaba a su [illegible] no, transcurrieron [illegible] en los cuales, como [illegible] ñor Delegado estampó [illegible] junto con la de los [illegible] la Alianza Liberal, y [illegible] antes agradecido a [illegible] de las mesas la [illegible] habían tolerado, [illegible] día, las vejaciones [illegible] ses soeces de [illegible] y una veintena de [illegible] y desgreñadas, una de [illegible] presenta a la junta [illegible] munida de un poder [illegible] junto del Partido Radical [illegible] después de los [illegible] sabidos desbordes [illegible] entre las gentes [illegible] dose confundidos [illegible] fraternidad [illegible] ros, apoderados, [illegible] bierno y representantes [illegible] didatos. Alegría [illegible] que hizo llegar [illegible] tes conservadores [illegible] noticia de que el [illegible] había traído la orden [illegible] se de los registros [illegible] medio de la fuerza [illegible] Pero ya era tarde. [illegible] ya estaban en lugar [illegible] actas en el correo. [illegible] de la secretaría [illegible] evitó para los registros [illegible] des la misma [illegible] bían corrido los [illegible] muna de San Miguel [illegible] viva fuerza de [illegible] les de las mesas, [illegible]

AUTO TURISMO
de siete asientos, perfecto estado, vendo de ocasión.
San Martín 877

LA CENTRAL DE COMPRAS
DE LA H. JUNTA DE BENEFICENCIA DE SANTIAGO
atiende a la adquisición de las siguientes mercaderías para todos los establecimientos de la institución: artículos alimenticios, de botica, luz y lumbre, ropería, lavandería, artículos diversos, materiales para construcciones, muebles y útiles.
MONJITAS 695

Anilinas Alemanas "Zorro"
La marca preferida por el público.
Lindo surtido de colores. Se vende en todas las buenas boticas.
Por mayor:
CARLOS WITT
BANDERA 626 — 2.o PISO
Depositario para Santiago.

MUEBLES
de todas clases a precios sumamente bajos, y con GRANDES FACILIDADES DE PAGO, vende
MUEBLERIA LA REPUBLICA
Sto. Domingo 1026
CONSULTE NUESTROS PRECIOS

EMPLEADA
competente como cajera, correspondencia a máquina y sepa llevar libros auxiliares, necesito para luego. Es inútil presentarse sin estos requisitos y acompañando certificados.
DELICIAS esq. DIECIOCHO
De 10 A. M. a 12 M. solamente

CREMA DE ORO
Embellece el cutis. Quita las manchas, pecas, arrugas, espinillas, etc., de la piel.

$48
PURA LANA
TERNOS PARA NIÑOS DE 6 A 12 AÑOS

SASTRERIA CASA INGLESA
Delicias 2594, esq. Molina
M.—15

MUEBLES PARA OFICINA
Escritorios [illegible] vadores, Mesas [illegible] tapizados.
Precios de F[illegible]
"LA NEW Y[illegible]"
SANTA ROSA [illegible]

Las Obleas [illegible]
proporciona a los [illegible] insomnio sueños [illegible] paradores.

CASA COMERCIAL
establecida en Valparaíso que cuenta con dos viajeros [illegible] solicita representaciones de fábricas, comprando y [illegible] mercadería por su propia cuenta y dando toda clase de [illegible]
Ofertas a CASILLA N.o 4330
Valparaíso

EL TATTERSALL
Agencia exclusiva de las
VACUNAS MULFORD
CONTRA EL CARBUNCLO (PICADA), CONTRA EL CARBUNCLO SINTOMATICO
ANTISARNICO MULFORD
CONTRA LA SARNA Y LA GARRAPATA
CASILLA 835. — HUERFANOS 1287

FERROCARRILES DEL ESTADO

Las propuestas se abrirán el Lunes 26 de Mayo, a [illegible] ras, en la oficina del Jefe del Servicio, Estación Yungay [illegible]

El valor total aproximado de las propuestas que [illegible] asciende a $ 600,000 moneda corriente.

Bases y demás antecedentes pueden consultarse desde [illegible] 25 del actual, en la Secretaría de dicho Servicio, de 14 a [illegible] a excepción de los Sábados.

EL JEFE DEL SERVICIO DE SEÑALIZACION [illegible]

Febrero 16 de 1924.

RECTIFICACION AL GRUPO N.o 33

Se pone en conocimiento del comercio interesado que [illegible] tidades anotadas en cada uno de los ítem N.os 251, [illegible] 254 y 256 del Grupo N.o 33 de los pedidos de materiales [illegible] presente año, no son pares, como equivocadamente apareció [illegible] unidades, o sea N.o [illegible]

EL JEFE DEL DEPARTAMENTO DE MATERIALES Y ALMACENES.

Se solicitan propuestas públicas para el 9 de Mayo [illegible] por fierro para estayes y útiles de previsión de accidentes [illegible] bajo de soldadura eléctrica.

Bases en la Secretaría del Departamento de Materiales y Almacenes (Estación Alameda).

Santiago, 22 de Febrero de 1924.

peaba cobardemente al diputado conservador señor Gumucio!

Sabedores en la Moneda de que los electores conservadores acumularían en San Miguel y en Las Condes por el señor Gumucio y por el suscrito respectivamente, idearon el plan desvergonzado de hacer desaparecer, por el medio descrito, el fuerte núcleo de votos que ambas comunas significaban para nosotros. Pero el golpe falló. Por el señor Gumucio se acumuló a última hora en las comunas urbanas, a fin de reponer los votos que le quitaba el asalto de San Miguel; el infrascrito escapó gracias a la caligrafía del Secretario presidencial.

...¡Qué falta ha hecho el señor Olavarría!

Repuesto el señor Hernández de las fatigas que le causaran la tarde y la noche del dos de Marzo, se encontró en presencia de una situación delicadísima, cargada de pormenores inconfesables. En efecto, ¿cómo explicar la falta de cumplimiento de la orden llevada a Las Condes por el automóvil de la Moneda? El error de lectura hubiera podido bastar, sin duda, a no mediar el incidente embarazoso de la alegría desbordante que interrumpió por algunas horas el juicio sereno del Delegado del Gobierno. Por otra parte, ¿cómo resistir la presión de los que, a toda costa, exigían del Delegado la redacción de un informe al Gobierno, con el denuncio de ilegalidades abrumadoras, que sirvieran de auto cabeza de proceso, en el expediente que iba a formarse sobre las incorrecciones y abusos de la elección de Las Condes?

Se necesitaba un pretexto, que supliera en sus efectos el desgraciado golpe de mano que había fracasado en forma tan inesperada. He aquí la causa del informe artero y calumnioso del Delegado Hernáez y he aquí también la razón de su último remitido, alegando la excusa ridícula de la fuerza.

Lo expuesto anteriormente explica también perfectamente el por qué la secretaría radical se resistía a incluir entre los candidatos triunfantes el nombre del infrascrito. Los cómputos publicados por "El Mercurio" y "La Nación" del 2 y del 3 de Marzo, se negaban a tomar en cuenta los 3,049 votos que arrojaron a mi favor las urnas de Las Condes. ¿Por qué? Porque estaba acordado de antemano el asalto y robo de los registros y se esperaba hasta el último momento la noticia salvadora del cuarto candidato a diputado radical por Santiago.

De nada han servido, posteriormente, los embustes del señor Hernáez. La opinión está ya formada al respecto. Sus declaraciones, dictadas por él mismo al escribiente del Notario, han puesto la verdad en su lugar.

Los documentos aludidos más arriba, dicen como sigue: "Protocolización N.o 298. En Santiago de Chile, a cinco de Marzo de 1924, a pedido de don Carlos Peña Otaegui y de don Pastor Fernández Mira, me trasladé acompañado del testigo don Germán Vial Z., a la Oficina Central de Vacuna, de esta ciudad. Allí hablamos con el secretario de dicha Oficina, señor Recaredo Hernáez delegado del Supremo Gobierno para presenciar las elecciones del 2 de Marzo en la Comuna de Las Condes. Interrogado sobre el funcionamiento de las mesas electorales en la expresada comuna, por los señores Peña y Fernández, expuso: Que respecto al funcionamiento de las mesas receptoras de votos no tiene nada que observar, pues lo estimó en todo momento correcto; que procedió a firmar las actas por la razón expuesta y porque el escrutinio se hizo en conformidad a la votación, correspondiendo las cédulas con la votación; que hasta el momento de firmar las actas de escrutinio ningún apoderado presentó reclamo; que con posterioridad el señor Juan Picasso le expuso que no le habían permitido estampar una protesta de él; que respecto al cohecho no lo hubo, al menos él no lo presenció, no vió ningún acto de cohecho. Que sólo puede exponer a este respecto que, a pedido del señor Picasso, preguntó a un individuo por quién iba a votar, respondió que por don Elías Errázuriz; repreguntado que cuánto se le había ofrecido por su voto, expuso que le habían ofrecido pero que no sabía cuánto le darían; que respecto a que si había visto que llevaban los electores entre dos filas de apoderados nada podía decir pues no lo ha presenciado, que vió algunos apoderados acompañando electores. El señor Hernáez declara que los conceptos y sentido que se desprenden de lo anterior, reflejan perfectamente su pensamiento. En comprobante firma el declarante con el testigo antes nombrado y el notario que autoriza. — R. Hernáez Cabrera. — Carlos Peña O. — P. Fernández Mira. — Germán Vial Z. — Javier Echeverría Vial, Notario. A pedido de don Carlos Peña Otaegui y don Pastor Fernández Mira, protocolizo la presente acta, agregándola, etc."

Habiendo el señor Hernáez, al día siguiente de la declaración inserta en el acta anterior, declarado que había sido atropellado en su Oficina, el Notario señor Echeverría Vial se dirigió a la Corte Suprema de Justicia, exponiendo los hechos en la siguiente presentación:

"Excma. Corte: Javier Echeverría Vial, Notario Público de este departamento, domiciliado en la calle Bandera N.o 246, a la Excma. Corte con todo respeto, digo: En "El Mercurio" y "La Nación" de hoy aparece un remitido firmado por el señor R. Hernáez Cabrera, A. Herrera Vallejos y L. Vera P., que se titula "Atropellos del candidato a diputado don Elías Errázuriz al delegado del Gobierno en la Comuna de Las Condes" y en el que se me hace aparecer junto con los señores Carlos Peña Otaegui, Pastor Fernández Mira y Elías Errázuriz L., haciendo víctima de un atropello al señor Recaredo Hernáez. Como lo expuesto en dicho párrafo es del todo inexacto, en mi carácter de Notario y por consiguiente funcionario público dependiente de los Tribunales de Justicia, he creído de mi deber poner en conocimiento de la Excma. Corte lo ocurrido, para los fines que estimo convenientes: Ayer cinco de Marzo, como a las cuatro y media P. M., estuvieron en mi Notaría los señores Carlos Peña Otaegui y Pastor Fernández Mira, a pedirme los acompañara a la oficina del señor Recaredo Hernáez, secretario de la Oficina Central de Vacuna, con el objeto de conversar en presencia mía con el señor Hernáez sobre la elección en la comuna de Las Condes, pues, según estos caballeros, la elección en dicha comuna había sido absolutamente correcta y querían aclarar al testimonio del señor Hernáez, pues este caballero, como delegado del Gobierno, les había felicitado al terminar la elección por la pureza y tranquilidad con que se verificó el acto electoral y ellos a su vez lo habían felicitado por la corrección con que se desempeñó como delegado del Gobierno, habiendo todos firmado las respectivas actas del escrutinio, sin formular reclamo alguno. Me agregaron que con profunda extrañeza se habían impuesto por los diarios del informe que me leyeron y en el cual dice que se cometieron diferentes abusos; que ésta era la razón por qué querían conversar en mi presencia sobre la elección con el señor Hernáez, a fin de que los impusiera de las causas que lo habían hecho cambiar de opinión de un día a otro. Yo les manifesté a los señores Peña y Fernández que la concurrencia que de mí solicitaban no tenía mayor importancia, pues no era propia de mis funciones de Notario. Ellos insistieron en pedirme que los acompañara, pues querían tener un testigo imparcial, por lo que accedí llevando a uno de mis empleados.

Al salir de la Notaría se nos juntó el Diputado electo don Elías Errázuriz, quien expresó deseos de asistir a la proyectada entrevista. El señor Hernáez nos recibió en su oficina ubicada en el Instituto de Higiene, tercer pabellón. Poco después de entrar en conversación se produjo un violento cambio de palabras en que el señor Hernáez quiso salir a hablar, según dijo, por teléfono. El señor Errázuriz se interpuso en la puerta para impedirlo salir, pues según este caballero lo manifestó, creyó que el señor Hernáez quería eludir la entrevista. El señor Hernáez sacó un revólver que tenía en el bolsillo y apuntó al señor Errázuriz; en este momento me interpuse entre los señores Hernáez y Errázuriz, y le manifesté al señor Errázuriz que el no tenía calma me retiraba. Al señor Hernáez le expliqué el objeto de nuestra visita, con lo que volvió la calma y la entrevista siguió sin incidente alguno, habiendo salido el señor Hernáez a hablar por teléfono y vuelto poco después. El señor Hernáez manifestó a los señores Peña y Fernández, que estaba en perfecto acuerdo con ellos en cuanto a que los actos que él había presenciado en la elección de Las Condes el 2 de Marzo no le habían merecido observación alguna, que consideraba que la elección en esa comuna era un ejemplo; que por esto los había felicitado y firmado sin inconveniente las actas de escrutinio, en su carácter de delegado del Gobierno. Manifestó además que el informe elevado por él al Supremo Gobierno no era el reflejo de su pensamiento, que consideraba que las expresiones del informe, por la rapidez con que lo había tenido que redactar, lo habían traicionado, pues los actos incorrectos que en él se apuntan no los había presenciado y eran relatos hechos por otras personas, que se los refirieron después de la elección. Interrogado por el señor Peña si tenía inconveniente para que se dejara constancia por escrito de estas declaraciones suyas, manifestó que no tenía ninguno y que, al contrario, lo creía conveniente para dejar la verdad en su lugar, ya que su informe había sido mal interpretado. Acto seguido pedí al señor Hernáez dictara el acta y así lo hizo, escribiéndola mi empleado. Acompañó a la Excma. Corte una copia autorizada de ese documento, pues el original, a pedido de los señores Peña y Fernández, quedó protocolizado en mi Notaría.

Si la Excma. Corte lo estima conveniente, lo pondré inmediatamente a su disposición. Antes de terminar el acta llegaron a la oficina el señor Vera Patiño, empleado de la oficina mencionada, y varios jóvenes que manifestaron venir del Club Radical, a donde el señor Hernáez había avisado por teléfono que se le estaba asaltando y que se extrañaron de encontrarnos tan tranquilos. El señor Hernáez y yo les explicamos lo ocurrido y que con motivo del incidente ya relatado había creído que se trataba de un asalto, pero que después se había dado cuenta exacta el señor Hernáez del objeto de nuestra visita. Así continuamos hasta terminar el acta, la que el señor Hernáez leyó dos o tres veces en voz alta, en presencia de todos los testigos. Antes de que la firmara yo le interrogué si era la relación exacta de lo presenciado por él en Las Condes y me respondió que sí. Insinuó dos o tres pequeñas correcciones que en el acto hice hacer por mi empleado. Antes de que la firmara le manifesté además que ya que estaban allí los jóvenes por él llamados al Club Radical, creyéndose víctima de un asalto, le pedía que dejara constancia nuevamente que no había habido tal, para que su firma apareciera sin la menor sombra de presión. Así lo hizo y con toda serenidad firmó el acta junto con el empleado llevado por mí, con los señores Peña y Fernández, y el que suscribe, en presencia de los caballeros nombrados y de los jóvenes venidos del Club Radical.

Se siguió una conversación amistosa de todos los presentes, manifestando dos de los jóvenes llamados por el señor Hernáez, que ellos habían sido apoderados del Partido Radical en la elección del Domingo en la Comuna de Las Condes, y que podían también firmar el acta sin inconveniente alguno, pues todo lo expuesto en ella era la verdad. Yo no estimé necesario estas firmas y les manifesté que tenía que retirarme por la ocupación de mi oficina. En este momento todos los presentes se dieron la mano y el señor Errázuriz especialmente dió amplias explicaciones al señor Hernáez por lo ocurrido al principio de la entrevista, manifestándose el señor Hernáez complacido por ellas y diciendo que no había para qué recordar ya ese incidente. Lo que me permito poner en conocimiento de V. E. para los efectos que V. E. estime haya lugar. — **Javier Echeverría Vial.** — Santiago, 7 de Marzo de 1924.

El señor Juan Picasso, aludido en el acta notarial, escribió de su puño y letra y firmó el acta de escrutinio de una de las mesas de Las Condes, los señores Herrera Vallejos y Vera P., son los jóvenes a quienes el señor Notario estimó innecesario hacer firmar el acta de la entrevista con el señor Hernáez, a pesar de estar éstos dispuestos a hacerlo, según expresamente se deja dicho en la presentación del señor Echeverría Vial a la Excma. Corte.

El señor Agustín Barros Jarpa, hermano y representante del candidato de la Alianza, señor Ernesto Barros, me dice en carta de ayer 7 del actual: "que la persona que, en representación del candidato señor Barros, había ido a presenciar la elección en Las Condes, había regresado el mismo día y que se había limitado a darle el dato de la votación obtenida por su hermano en la comuna, sin haberle hecho presente que se hubiera cometido ninguna incorrección en el acto electoral".

Obra además en mi poder otro documento, suscrito por varios representantes de los candidatos de la Alianza y que dice así:

"Los suscritos, certificamos por la presente haber asistido al completo y total desarrollo del acto electoral efectuado en la Comuna de Las Condes, el 2 de Marzo del presente año, y que se efectuó con toda corrección, por lo que no hemos visto ni oído, que algún vocal o apoderado hiciera reclamos ante las Juntas Receptoras de Sufragios, las que en todo momento los habrían atendido, pues jamás negaron el ejercicio de algún derecho, ni menos el de estampar reclamos en las actas. — **Demetrio Polloni L.**, representante del candidato señor Méndez Binimelis en Las Condes. — **Blas Flores**, Apoderado del mismo candidato en la mesa de la 1.a Sección, Subdelegación 26 Rural. — **Juan de D. Meza**, Apoderado demócrata. — **Juan de D. Vargas**, Regidor alianclsta".

El señor Eulogio Cañete, presidente del Partido Demócrata en la Comuna, dice como sigue:

"Certifico que en la mesa de la 2.a Subdelegación 1.a, Sección rural, en que me tocó actuar como secretario, no he visto ni oído que ningún apoderado haya querido estampar reclamo alguno en el acta de escrutinio. Tampoco he oído hasta el momento que se haya hecho alguno incorrección en las otras mesas. — Vitacura, 5 de Marzo de 1924. — **Eulogio Cañete**, Vocal secretario demócrata.

ELIAS ERRAZURIZ LARRAIN

LA SEÑORA ADELA J. VIUDA DE JIMENEZ.— Después de una larga y penosa enfermedad, ha dejado de existir en Valparaíso la respetable dama con cuyo nombre encabezamos estas líneas.

Fué la extinta una de aquellas personas que supo cumplir, durante su hermosa existencia, los más elevados ideales humanos, puesto que no sólo consagró todos sus momentos al gran afecto y cariño de los suyos, sino que también llegó a comprender en toda su intensidad el dolor y la desgracia de quienes encontraron siempre en ella la mano generosa y el compasivo corazón que los mitigara.

DON JORGE BUCHANAN.—Por la combinación transandina se dirigió ayer a Inglaterra el conocido caballero británico don Jorge Buchanan. Va acompañado de su esposa señora Luisa Valdés de Buchanan y de sus hijas, señoritas Helen y Ethel Buchanan Valdés.

MATRIMONIO. — Ayer quedó concertado el matrimonio de don Benjamín Undurraga Laso con la señorita Rita Izquierdo Vargas.

Hizo la visita de estilo doña Lutgarda Jaraquemada de Laso.

VIAJEROS.—Mañana se dirige a Valparaíso el señor Hugo Henríquez.

—Hospedados en el Hotel Savoy pasan unos días el señor Arturo Benavides y señora Magdalena Blanchard de Benavides.

—Regresó del Sur la señorita Adriana Flores, acompañada de su cuñado José Camus.

—Mañana se dirigirán a Viña del Mar las señoritas Olivia y Margarita Sandoval y el señor Manuel Rolandos P.

ANIVERSARIO.— Hoy, primer aniversario del fallecimiento de la señora Robertina F. de Urzúa, se dirán misas por el descanso de su alma, a las 8, 8.30 y 9, en la Basílica de la Merced.

Tos
Corte inmediatamente esa tos con las PILDORAS PECTORALES del Dr. SCOTT

No mas Feas

La persona más fea se pondrá bonita al momento, usando la Maravillosa Leche de Rosas de Werck, Crema de la Reina de Hungría, Rojo Líquido de Werck, Leche Ideal de Werck y los fragantísimos Polvos de la Reina de Hungría de Werck.

Pedidos a **DAUBE Y CIA.**, y en todas las Boticas de la República.

Señora:

Está usted engordando demasiado y la amenaza la obesidad. Para adelgazar sin perjudicar la salud, tome usted diariamente dos **PILDORAS** de

OXIDOTHIRINE PARIS

HERMOSEA MARAVILLOSAMENTE EL CUTIS.

Bailes de Salón

Cursos: En privados y rápidos. Clases a toda hora del día, los Lunes, Miércoles y Viernes. Estilo sencillo, elegante y el más generalizado. Profesor práctico y de más actualidad.—**Prof. M. AGUILAR**, Gálvez 202.

INSERCION

LA ELECCION DE CURICO Y EL APARENTE TRIUNFO DE ARTURO OLAVARRIA

Señor Director de "La Nación".—Santiago.

En la edición de hoy de su importante diario, aparece un nuevo artículo de Arturo Olavarría sobre la elección en Curicó, que me obliga a ocuparme por última vez de este sujeto, que con audaces y falsas informaciones pretende encubrir su situación electoral en Curicó y negar los hechos corroborados por numerosos testigos.

Para desvirtuar los comprobados cargos de atropellos a las mesas y robos de las urnas efectuados por oficiales del Ejército puestos complacientemente a sus órdenes, inventó la fábula de la fuga de los vocales, fundada en la falta de electores para mí.

Pasa como sobre ascuas por mi respuesta.

En el departamento de Curicó existen seis comunas: Curicó con 8 mesas, Teno con 7 mesas, Villa Alegre con 3 mesas, Upeo con 3 mesas, Tutuquén con 4 mesas, y Rauco con 2 mesas. En total, 27 mesas en el departamento.

Todas estas mesas se instalaron el Domingo a la hora fijada por la ley. Sólo 16 mesas lograron llegar al término de sus funciones a pesar de la presión de la fuerza pública.

Once mesas quedaron sin terminar sus funciones por obra de la fuerza pública.

Los 16 escrutinios practicados dan la primera mayoría al candidato señor Undurraga y la segunda a Olavarría con poco más de 100 votantes sobre mí.

¡Las mesas no funcionaron por fuera de los vocales en vista de la falta de electores partidarios míos!

¡Qué audacia!

En la Comuna de Villa Alegre por presión de la fuerza pública dejó de escrutarse una mesa. Las otras dos dieron el siguiente resultado: por mí, 343 votos; por Olavarría, 266; por el señor Undurraga, 70. Yo tuve, pues, más votos que los otros dos candidatos juntos. ¿Se suspendería la tercera mesa por falta de electores?

En la Comuna de Upeo pidieron los representantes de Olavarría que se les reconocieran 50 cédulas, proporcionándoles mis partidarios los electores hasta completar esta suma. Asaltaron, primero, una mesa; se robaron en seguida el registro de firmas de la otra y con grandes dificultades y numerosos incidentes logró funcionar una que arrojó el siguiente resultado: 202 votos por mí, 12 por Olavarría. ¿Se suspenderían las otras dos mesas por falta de electores?

En la Comuna de Tutuquén, con 797 inscritos, era por todos reconocido que yo tenía la mayoría del electorado, y cuando así se manifestó depositándose más de 200 cédulas en mi favor, se ordenó rápidamente el asalto a las mesas por el teniente Feliú, y se obtuvo que el Delegado no atendiera la orden de relevo de este oficial. Fueron robadas las urnas y atropelladas por la fuerza pública las cuatro mesas de esta Comuna.

En la Comuna de Rauco, sobre 320 inscritos, los propios partidarios de Olavarría reconocieron que yo tenía 213 de la votación liberal. A última hora, cuando se supo que a pesar de todo los atropellos triunfaba yo si se escrutaba Rauco, se ordenó al teniente Franco el asalto de las mesas.

De todos los hechos que no pueden destruirse, a pesar de las falsas declaraciones que activamente se preparan, se prescinde para referirse a otras afirmaciones mías.

He dicho que jamás he pedido un voto ni una adhesión para mi persona, y se pretende contradecirme exhibiendo una de las numerosas cartas que dirigí a los ciudadanos inscritos en la Comuna de Curicó, que, a juicio de mis amigos simpatizaban con mi candidatura, proclamada por la Convención Liberal y ratificada por el Directorio Liberal Alianclsta.

Más de 200 cartas análogas pueden exhibirse, y quien las lea verá que ellas tienen por objeto únicamente indicar el lugar en que les corresponde votar y agradecerles su adhesión, no a mi persona, sino a la candidatura de los liberales unidos.

La respuesta que se atribuye al destinatario no ha llegado aún a mi poder. Seguramente recién se ha redactado ad hoc.

Refiriéndome a la observación sobre los servicios que yo he prestado a Curicó, relaté en un artículo la forma en que había cumplido el programa que me señalaron mis amigos y que inútilmente esperó algún esfuerzo de mi antecesor en la diputación.

Olavarría, siguiendo su sistema, cita, a propósito del puerto de Licó, sólo las siguientes palabras: "Ahí están los discursos que pronuncié en favor de las obras del puerto de Licó".

Pues bien, estas palabras inciden en la siguiente frase de mi artículo: "Ahí está también el mensaje que lleva mi firma como Ministro de Hacienda para realizar las obras de Licó y ahí están los discursos que pronuncié en su defensa y la solución a que llegamos, de común acuerdo con nuestros electores, todos los representantes de la provincia".

La cita trunca es todo un autoretrato.

Por último, Olavarría, temeroso de que una repetición de la elección le deje fuera de la Cámara, pretende atraerse con falsedades a los liberales alianclstas, que, fieles al acuerdo de sus asambleas y a la resolución del Directorio General del Partido, apoyaron mi candidatura. Da como argumento una invitación de los centros unionistas, que hasta ahora no he recibido y, naturalmente, no he podido aceptar.

La opinión pública está ya formada sobre la elección de Curicó. Nadie podrá creer que es completa y definitiva una elección en que no se respeta la voluntad de los electores inscritos en 11 de los 27 registros que existen en el departamento, que no pudieron funcionar atropellados o presionados por la fuerza pública puesta a disposición de un candidato y que eran manifiestamente favorables a mi candidatura.

La justicia se pronunciará sobre los reclamos que entablen mis amigos, y no se dejará torcer, así lo esperamos confiadamente, por los halagos y promesas de ascenso con que se pretenda rodearla.

La nueva mayoría alianclsta, si prefiere el servicio de su programa al influjo del personalismo, por muy alto que sea, ordenará la repetición de la elección en las mesas atropelladas.

El nuevo Gobierno de Alianza Liberal, si desea corresponder realmente a su nombre, dará las efectivas garantías de prescindencia electoral que no obtuvo Curicó en esta elección.

El resultado de las urnas será entonces el verdadero reflejo del sentir del departamento, y no como ahora el resultado de la imposición de la fuerza para impedir el ejercicio del derecho electoral.

Aguardo tranquilo el resultado de los sucesos, y hasta entonces no volveré a ocuparme de Olavarría ni de sus atropellos ni de las falsedades con que pretende engañar al público.

MANUEL RIVAS VICUÑA.

Viña Tarapacá, 9 de Marzo de 1924.

: PIELES :

Monsieur A. LABY

Con pieles de París acaba de llegar y abrirá sus ventas

HOY LUNES 10

en el HOTEL ODDO.

Mis modelos son clásicos y adecuados a los gustos refinados de la sociedad de este país.

Recomiendo las clases en

:: KOLINSKY - VISON - TOPPO ::
PETIT GRIS - ASTRAKAN y NUTRIA

por ser modas en París.

Por pocos días: **HOTEL ODDO** SALONES N.os 28-29

A. LABY

LA MODESTIA EN EL TRAJE DE LA MUJER

Edicto del Obispo de La Serena, Monseñor Carlos Silva Cotapos

Nos, Carlos Silva Cotapos, por la gracia de Dios y de la Santa Sede Apostólica, Obispo de La Serena:

Vuelve una vez más el santo tiempo de Cuaresma, destinado por nuestra madre la Iglesia a despertar en el pueblo fiel las graves y provechosas ideas de a nuestro Divino Redentor, dispoa nuestro Divino Dedentor, disponiéndose, por medio de la oración y el ayuno, a celebrar dignamente el aniversario de su pasión y muerte.

Queremos aprovechar esta oportunimidad para recordar a nuestra grey las recomendaciones y prescripciones que le hicimos por medio de nuestra carta pastoral del 30 de Octubre de 1920, acerca de la modestia en el traje de la mujer.

Los Sumos Pontífices y numerosos cardenales, arzobispos y obispos han elevado su autorizada voz para condenar la inmodestia de los trajes que la tiranía de la moda impone a la mayoría de las mujeres, que residen en las ciudades, y, a veces, hasta en los campos.

La Santidad de Benedicto XV, en su encíclica Sacra propediem, del 6 de Enero de 1921, execraba este abuso con las siguientes gravísimas palabras... "no podemos deplorar lo bastante la ceguera de tantas mujeres de toda edad y condición que, enloquecidas por el ansia de agradar, no ven cuánto choca a todo hombre moral y ofende a Dios la indecencia de sus vestidos. En otro tiempo muchas de ellas se habrían horrizado de estos trajes como de una grave falta contra la modestia cristiana; y ahora no les basta exhibirse por las calles públicas, pues se atreven a penetrar en las iglesias, asistir al Santo Sacrificio de la Misa, y aún llevar ese cebo despertador de vergonzosa pasión hasta la Mesa Eucarística, donde se recibe al celestial Autor de toda pureza.

En el mes de Julio recién pasado, Pío XI rechazó de su presencia a varias señoras que, haciendo caso omiso de las recomendaciones contenidas en el billete de admisión a las audiencias pontificias, se habían presentado en trajes inconvenientes

El cardenal Vicario de Roma ha mandado colocar en las iglesias el siguiente aviso: "La mujer debe entrar en la casa de Dios con traje subido, porque la inmodestia en el vestir, reprensible siempre y en todas partes, ofende la santidad del templo, prohibe el acceso a la Mesa Eucarística, escandaliza a los fieles y atrae terribles castigos de Dios".

El cardenal La Fontaine, patriarca de Venecia, ha hecho la misma recomendación, y mandando que se niege la Comunión a las personas que se presenten con traje indecoroso.

El cardenal Mercier, arzobispo de Malinas, primado de Bélgica, llamó vivamente la atención de su grey, el año recién pasado, acerca de esta materia, y tuvo el consuelo de recibir una delegación de las señoras católicas de Bruselas y Malinas para manifestarle su rendida sumisión y obediencia. Su Eminencia, al felicitarlas por el ejemplo que daban a la Europa, les dijo, entre otras cosas: "Enseñad a vuestras hijas no hasta donde es permitido avanzar en la senda de la inmodestia, sin llegar tal vez hasta el extremo de la impureza y del escándalo, sino hasta donde deben ser reservadas y discretas en materia de elegancia".

En Francia las reiteradas recomendaciones de los obispos han obtenido seria reforma del traje de la iglesia.

No podemos decir igual cosa nosotros; pues vemos con dolor que muchas jóvenes, y aún personas que ya no lo son, se presentan al templo con trajes muy inconvenientes, aún para la calle; y hemos recibido quejas por la tolerancia de semejante escándalo.

Obligados, pues, en conciencia a no omitir medio para removerlo, y co. nuestra voz ha de ser oída, encargamos a los párrocos, y demás rectores de iglesia, advertir a las señoras que no serán admitidas en la iglesia, ni se le dará la Sagrada Comunión, si no se presentan con el traje debido, esto es: con la cabeza cubierta con manto o velo tupido; el vestido subido, sin dejar descubierta parte del pecho o de la espalda, mangas que lleguen, por lo menos, hasta el antebrazo. Si alguna persona se presenta con traje indebido, el rector de la Iglesia le hará entregar un billete en que se le advierta su falta y que si reincide, se le pedirá que se retire del templo.

El presente edicto será leído en la misa parroquial del primer Domingo de Cuaresma y recomendamos su lectura a los demás rectores de iglesias.

Dado en La Serena, a dos de Marzo de mil novecientos veinticuatro.

-|- CARLOS.
Obispo de La Serena

FAMILIA

La interesante y útil revista de modas, trae en su número que saldrá mañana un variado material sobre las últimas novedades de Otoño.

RENATO OTERO BAÑADOS
Cirujano Dentista
Ayudante de cirugía de la Escuela Dental.
SAN ANTONIO 815
M—31

MISTERIO

Hoy se abren las clases DEL INSTITUTO "PINOCHET LE-BRUN"
HUERFANOS 1657
Matrícula funcionando.
PIDANSE PROSPECTOS

Baratura de Pieles

Hoy Lunes, Martes y Miércoles, tres días de colosal baratura a precios increíbles.

Paltocitos cortos de imitación Kolinsky, forrados en seda, modelos muy elegantes, precio de gran réclame, $ 490.

Palcitos de Nutria Australia, legítima, clase extrafina, forrados en muy rica seda, modelos de última creación, valen $ 1,250, ahora a $ 870. Hay también un surtido completo en capas largas, paletoes, echarpes, etc., con un 50o/o menos de su valor.

Señoras y señoritas!

Visiten hoy mismo nuestra casa para aprovechar las grandes ocasiones que ofrece la

Peletería Catedral

Catedral 1484, casi esquina San Martín

NOTA.—Se advierte que las ventas serán solamente al contado.

Cecil Residence

DELICIAS 1106 Y 1110, FRENTE A BANDERA. TELEFONO 3900.
PENSION MENSUAL Y A DIARIO

Espléndida situación. Edificio de construcción moderna, con ascensor.
Departamento de baño y todo servicio.
Todos los dormitorios con lavatorios de patente
Calefacción central en toda la casa.
COMIDA SANA Y ABUNDANTE

Botiquín de Remedios Homeopáticos de Munyon

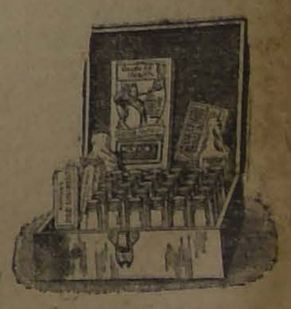

Las ventajas y la satisfacción de tener en el hogar un Botiquín Homeopático Casero, nadie puede apreciarlas hasta que no se posee uno de estos valiosos estuches. Ellos son un médico constante para la familia, precisamente donde hay niños que siempre están expuestos a los ataques de las enfermedades.

Además de prestar valiosos servicios, contiene un surtido completo de remedios para los tratamientos de las enfermedades más comunes, como también un interesante folleto indicando la manera y forma de cuidar y tratar al enfermo. El Botiquín Homeopático de Munyon ha representado un papel muy importante, ocupando en millares de casas por más de media centuria, el lugar de mayor preferencia. Pruébelo y diga adiós a las largas cuentas de médicos y boticarios. Su precio es módico.

Nuestros remedios se venden en las principales farmacias y droguerías.

Solicite nuestra Guía de la Salud a su farmacéutico o directamente a nosotros.

MUNYON'S H. H. REMEDY COMPANY, Scranton, Pa., E. U. A.

CORSES y FAJAS NIRVANA

Los modelos preferidos y recomendados por la alta sociedad a precios fuera de toda competencia.
En su nuevo local

Ahumada 323

SPLENDID-HOY

DIRECCION MAX GLUCKKSMANN
HUERFANOS 1048—TELEFONO 2815

HOY 9.30—"LA TERCERA MUJER" por CARLYLE BLACKWELL y GLORIA HOPE

6.30 y 10.30

Estreno del drama de intensas pasiones

Metro Classics

que ofrece un corazón destrozado y una renunciación a la felicidad

REGENERACION

La historia de un hombre que fué rodando por la pendiente del vicio y convertido en un verdadero harapo social, olvidó la tradición de sus mayores, dudó de la fe. Por el genial favorito

BERT LYTEL

Mañana 2.o MARTES DE MODA

LA VERDAD ACERCA DE LAS ESPOSAS

"La natural inclinación de las esposas a amar a sus maridos, reclama el amor de éstos, y que aún 1 esposa más paciente y sufrida acaba por sentir indiferencia hacia el hombre que se muestra indigno de su afecto.

"La Montería" se estrena pasado mañana en el Coliseo

La compañía Retes-Jarques, del Coliseo de la Avenida Matta, nos presentará el Miércoles 12 de esta semana la interesante opereta española "La Montería".

"La Montería" es una obra llena de atractivos interesantes, de trama vasta y rica en escenas de gran efecto por su colorido y presentación; su música es liviana y agradable al oído.

De la presentación nos adelantamos a decir que será suntuosa, tanto en sus decorados como la mise en scène en general, y nos aventuramos en este juicio, pues sabemos que Retes, el director artístico del conjunto, ha trabajado tesoneramente porque la presentación de esta obra resulte magnífica, cuidando personalmente de los detalles más mínimos.

Toca, pues, a nuestro público, a los admiradores de este buen conjunto de opereta, para que correspondan a los sacrificios de estos empresarios, anhelosos siempre de poner buenos espectáculos.

Es de esperar, pues, que el estreno del Miércoles 12 en el Coliseo de la hermosa opereta "La Montería", lleve a esta sala una numerosa concurrencia.

Aurora Cortadellas se beneficia

Si hay temporadas teatrales que hayan revestido mayor popularidad en nuestra apacible vida, es, sin duda alguna, la larga temporada que lleva entre nosotros el homogéneo conjunto de operetas Retes-Jarques, que funciona en el Coliseo Nacional del populoso barrio de Avenida Matta.

Y esta temporada, larga y fructífera para sus empresarios, se ha mantenido gracias a la espiritualidad y encantos de una de sus principales figuras, la más destacada y simpática, sin duda alguna, del conjunto. Nos referimos a Aurora Cortadellas, la graciosa "soubrette".

Su actuación acertada en cada uno de los roles protagonísticos en que le ha tocado actuar en las diferentes obras del vasto repertorio que llevan hecho, la ha colocado ante nuestro público como su favorita, viéndose frecuentemente grandes demostraciones de simpatías y cariño de parte de este público.

La empresa artística de la compañía, reconociendo estos méritos indiscutibles de Aurora Cortadellas, ofrece su primera función de beneficio a la simpática soubrette, que se efectuará el Viernes próximo.

El programa que ha de desarrollarse será de lo más interesante, el cual publicaremos oportunamente.

La Danza de las Libélulas constituyó un gran éxito para Bertini-Gioana

Dos llenos desbordantes logró ayer la compañía Bertini-Gioana, ante el anuncio del estreno por este conjunto de la preciosa opereta de Franz Lehar, "La danza de las libélulas".

Las magníficas referencias que sobre el trabajo desarrollado por los artistas de este elencó se habían dado, correspondieron en absoluto a las expectativas, pues Bertini-Gioana lleva a la escena esta preciosa opereta en forma admirable. Desde luego — —y como ocurrió con "La Princesa de las Czardas" — tanto el libreto, como la interpretación, resultaron novedosos, constituyendo la presentación un éxito clamoroso para Italo Bertini, en cuanto a actor y director de escena.

Las decoraciones son verdaderamente soberbias y las evoluciones están puestas con todo acierto y buen gusto.

Con la actuación de anoche, la compañía ha afirmado su éxito en forma definitiva, pues se ha confirmado que la dirección artística tiene sumo tacto en el reparto de los papeles y en la mise en scène, que, como decimos, resultó sobresaliente.

Italo Bertini da tanto relieve a su papel, que este mismo trabajo escénico, desarrollado por otros artistas qu presumen de cómicos, había pasado inadvertido. Bertini, con su gracia inimitable y su simpatía, llevó el rol de Bouquet en forma admirable, conquistando las más justas y repetidas ovaciones.

Corrado Baldini, el tenor que debutaba con esta obra, imresionó muy favorablemente, conquistando buenos aplausos en su papel de Duca Carlo di Nan. La tiple Lía Gloria cumplió con acierto su interpretación de Elena Clicot. Pía Ferace, la agraciada tiple cómica, actuó con bastante brillo, por lo que se le aplaudió en varios pasajes.

"La danza de las libélulas" va hoy en la función nocturna.

"Bertini-Gioana" estrena mañana una preciosa opereta

La compañía italiana de operetas "Bertini-Gioana", que con tanto éxito viene trabajando en La Comedia, estrenará en la noche de mañana la preciosa opereta "Scougnizza", que consta de tres actos debidos a la pluma de Carlos Lombardo. La música, inspiradísima, es del maestro Mario Costa. Para dar una idea de lo interesante de la trama, ofrecemos a continuación un extracto de su argumento:

Salomé es una muchacha de singular belleza y de un temperamento dotado de gran ingenio y fogosidad que la convierten a pesar de su sexo y de su juventud, en el tipo más popular y de mayor ascendencia entre los pilluelos de Nápoles. Con sus atractivos físicos y espirituales, Salomé consigue provocar siempre la curiosidad y la simpatía de cuantos viajeros se detienen a gozar de las delicias de aquella ciudad del Mediterráneo. Y tal ocurre con Toby Gutter, un millonario norteamericano, viejo y vanidoso, que pasea su opulencia y su "spleen" por las playas europeas. Toby Gutter se enamora locamente de Salomé y no obstante su condición le promete hacerla su esposa. Salomé conciento en casarse con Gutter seducida por su riqueza, y porque, además, una pitoniza le había augurado que a los dos años de casada se quedaría viuda, dueña de un cuantioso caudal y que podía contraer un nuevo matrimonio con el hombre que fuera el elegido de su corazón.

Estas escenas se desarrollan animadas por situaciones de discreta comicidad y en las que el medio social que les da vida y origen, coloca un agradable matiz de gracia y melancolía.

En el segundo acto, el millonario Gutter aparece dominado por creciente desvarío amoroso, ofreciendo en honor de Salomé, su jóven y bella esposa, una fiesta que evoca al Nápoles antiguo y tradicional con la popular festividad de Piedigrotta.

Salomé, transformada ahora en una elegante dama de la burguesía, asiste, indiferente, a las aparatosidades y a los requerimientos de que la colma su esposo. Su alegría y sus recuerdos la transportan a su vida anterior y a sus amigos de la infancia. Mientras en una escena Gutter se ausenta al interior de la casa, Toto, su fiel amigo y compañero de la infancia, penetra escalando una ventana al salón donde se encuentra Salomé. Para salvar toda sospecha contra el honor de Salomé, se finje ladrón, apoderándose de las joyas que la engalanaban. En este acto las escenas cobran gran animación con los bailables y con las escenas cantadas desde algunas localidades de la sala.

Salomé defiende a Toto de las acusaciones que pesan sobre él y en el tercer acto queda todo solucionado y aclarado. Tobby Gutter, enterado del amor que dominaba en los sentimientos de Salomé, y de Toto, advierte el peligro que para él significa persistir en la prolongación de un vínculo tan desigual y en un sincero exámen de conciencia, resuelve divorciarse y obsequia a la feliz pareja un millón de dólares.

Todo este argumento está salpicado de escenas divertidas y sentimentales formando un todo interesantísimo. La partitura es admirable y la obra es llevada a la escena por Bertini-Gioana en forma brillante.

NOTICIAS CINEMATOGRAFICAS

SPLENDID THEATRE

Hoy estrena "Regeneración", por Bert Lytell.— Se estrena hoy, tanto en la especial, a las 6.30 P. M., como en la segunda de la noche a las 10.30, una grandiosa producción "Metro Classics", en cuyo argumento de intensas pasiones encontramos un amor destrozado y una renunciación a la felicidad, es la historia de un hombre de posición social, inteligentísimo que merced a desilusiones amorosas fué rodando por la pendiente del vicio hasta convertirse en un verdadero harapo social, que olvidó la fe y la tradición de sus amores. Se titula: "Regeneración", y hace en esta obra una creación artística Bert Lytell, quien crea en esta película uno de aquellos personajes tan bien estudiados que dan la impresión de reales.

La mise en scene, técnica, fotográfica, paisajes, etc., todo es de primer orden y está a la altura de las producciones de la casa "Metro", que como se sabe es una de las más prestigiadas editoriales cinematográficas americanas.

En la primera sección de la noche a las 9.30 P. M., se exhibe por última vez el hermosísimo drama pasional cuyo argumento tiene por tema los prejuicios de raza, tan comunes en la sociedad americana, titulado: "La Tercera Mujer", creación del gentil Carlyle Blackwell, secundado por Luisa Lovely y Gloria Hope.

El Sábado reaparecerá la orquesta Folatre, aumentada y con nuevos elementos de excepcional valía.

SALA IMPERIO

Se repite "Nuestra Señora de los Amores", obra de Jean Aicard de la Academia Francesa.— Las funciones del Sábado ne esta sala social nos dieron a conocer la primera de las producciones de la acreditada firma francesa Pathé de París que ha llegado a Santiago correspondiente a las ediciones del presente año y por cierto que el público ha constatado en la adaptación de la novela de Jean Aicard que ha hecho la gran editorial una muestra más del enorme progreso que ha alcanzado la cinematografía en Francia después de renovar sus actividades post-guerra, hasta el punto de que, según se vé, ella con las grandes productoras alemanas, han recuperado ya el dominio mundial que perdieron en el receso de 1914 a 1921. "Nuestra Señora de los Amores" es un cuadro vivo de la existencia vigorosa y apasionada de la Camarga; la intensidad de los momentos, las notas de color, la personalidad de los tipos y a precisión de detalles dan la agradable impresión de hallarse en frente de la realidad, de estar conviviendo esa existencia noble, sencilla y ruda, aromada de campiña fértil donde el dominio de los grandes rebaños forja toreros naturales de los hombres que jamás han presenciado una corrida española. Hay que señalar la enorme labor de Jean Toulout y la de Ch. de Rochefort, de la protagonista Claude Merelle. En resumen, "Nuestra Señora de los Amores" es una bellísima cinta dramático-descriptiva de méritos completos, que ha obtenido ya un triunfo y que sin duda lo alcanzará nuevamente en las dos funciones de hoy de la Sala Imperio en que será reexhibida.

ESMERALDA

Al módico precio de $ 1.20 platea, estrena hoy el Esmeralda la última función de la serie-novela francesa "Roger Laroque", editada por la casa Gaumont e interpretada por Rita Jolivet y Mr Signoret.

TEATRO ALAMEDA

La obra de Griffith. — La Empresa desta sala vigoriza cada vez más el éxito de sus programas diarios. La presentación de una obra de Griffith, con exclusividad para el barrio tiene que ser un bonito acontecimiento de arte ya que el nombre del célebre director es bastante difundido en el espíritu del público.

Esta obra se titula "La calle de los ensueños" y es una película de alta inspiración social y filosófica basada en la teoría aquella de la lucha de las buenas y malas en la conciencia del individuo. ¿Por qué somos malos a veces inconscientemente? Tal es la base de la obra, y puede considerarse este trabajo como la obra más amena de Griffith.

TEATRO COLON

Frank Mayo en su última obra.— "A Dios Rogando y con el mazo dando" es la obra última de Frank Mayo, el correcto galán, y también su más acertada creación ya que se refleja en ella la verdad del espíritu aventurero de los norteamericanos. Es una película muy agradable, bien torneada en sus escenas intensas y que tiene mucho del buen humor de aquellos hombres que han tomado la vida con la más suavo y risueña de la filosofía.

El jazz band funcionará como de costumbre en el foyer, antes y en el entreacto de la función, para las familias. Acompañará también el desarrollo de las películas.

TEATRO DELICIAS

Una cinta extraordinaria.— Nuevamente tenemos que aplaudir el formidable acierto de los alemanes para crear con toda su brillante realidad el drama histórico.

Se trata en el asunto de esta obra de la famosa época de María Stuardo, en su lucha con Isabel de Inglaterra.

TEATRO ODEON

"La ley de la bestia" de Noah Berry y "A tiro limpio" por Roy Stewart. — En sus funciones de especial y noche de hoy estrenará esta sala un notable e interesante programa doble. Va la exhibición de la famosa novela del gran escritor Jack London, titulada "La ley de la bestia". Interpreta esta cinta Noah Berry. Además la película "A tiro limpio" por Roy Stewart.

NOVEDADES

"¿Madre o amante?" — En las funciones de hoy de este teatro se presenta el interesante film pasional del programa Renacimiento, titulado: "¿Madre o amante?", drama realista interpretado por María Jacobini.

ATENAS

"Programa cómico". — Para las funciones de hoy este teatro anuncia el estreno del gracioso programa cómico compuesto por los ases de la risa, Larry Semon, Jimmy Aubrey, Harold Lloyd y Harry Polard, el cual consta de las siguientes comedias: Periquete Botones, Agapito en Aprietos, Cupido tiene a culpa y Aquí huele a Chamusquina.

IMPERIAL

"Ricardo, el temerario". — Una nueva creación de Dick Hatton, dará a conocer hoy este teatro en sus funciones especial y nocturna, se titula: "Ricardo, el temerario", y en la cual ejecuta esta estrella una de sus más bravas y perfectas interpretaciones.

MINERVA

"Genio y figura". Por Frank Mayo. —Este cine dará en sus funciones de especial y noche sus Lunes de aventuras correspondiendo éste a la gran producción "Genio y figura", por Frank Mayo.

Además se dará la cómica Universal "Un detective", por Billi Engle.

TEATRO MUNDIAL

"Venganza de mujer". — Anuncia este teatro dos últimas exhibiciones en Santiago de la película que ha sido un verdadero éxito. Se trata de un drama super-pasional, de escenas fuertes y realistas que lejos de ser inmoral como muchos creen, es de gran ejemplo para los que creen que el pecado de la vida no es causa de grandes males.

La empresa nos encarga avisar al público que esta película está completamente prohibida a menores de 15 años.

VICTORIA

"Qué quieren los hombres".— Este teatro realizará hoy sus dos funciones, reestrenando la producción de la Werner Bros, titulada: "Qué quieren los hombres", trátase de una cinta de argumento interesante y ameno, cuyas escenas muestran una historia desarrollada en lujosos escenarios y delicados paisajes naturales. El rol principal de la obra es interpretado por Claire Windsor, quien es secundada por un vasto elenco de estrellas de primera magnitud.

INDEPENDENCIA

Hoy "La linda apache", por Dorothey Dalton. — Estrenará este teatro en sus funciones de hóy, el emocionante drama pasional y de aventuras de Thos H. Ince, editado por la Paramount, y titulado: "La linda apache" o "El espejo obscuro", cuyo argumento está basado en la trágica aventura de una muchacha aristocrática que es exactamente igual a una apache de los bajos fondos de París, y con la que es confundida por su amante. Crea magistralmente el roy de protagonista Dorothy Dalton. Entre las atracciones de esta cinta figura "La danza de los apaches", bailada por la protagonista.

Mañana gran función de beneficio de los obreros de la Fábrica de Calzado "La Privilegiada".

TEATRO AVENIDA MATTA

"Roger Laroque", en la segunda función. — La segunda función de esta obra puede decirse que es de alto interés, ya que los acontecimientos entran de lleno a una acción vigorosa y el argumento toma un camino activo y fuerte. Se titula esta parte "Las víctimas del deber".

—Dentro de pocos días, que se avisará oportunamente, se inaugura oficialmente este teatro, pues ya está casi terminada su fachada y sus decoraciones.

TEATRO AVENIDA

"La novela de un joven pobre".— En sus funciones de hoy esta sala presenta la obra dramática debida a la pluma del eminente escritor Octavio Feuillet, titulada: "La novela de un joven pobre", cuyo rol principal está a cargo de la eminente actriz pasional Pina Menichelli.

Terminará el espectáculo con la divertida comedia Universal "Hasta luego Sultán".

ELECTRA

"La dulce tutela". — Una de las mejores creaciones de Norma Talmadge es sin lugar a dudas la producción del First National Circuit que exhibe hoy este cine en las funciones de especial y noche.

El argumento narra la historia de una mujer, abnegada y buena que logró redimir a un hombre con cariño, bondad y ternura.

POLITEAMA

Doble programa. — Hoy estrena en ambas funciones de la tarde y noche "Cielos sin nubes", conmovedoras páginas de dolorosas escenas de la triste existencia de los humildes y de los desamparados del destino. Creación de Zasu Pitts. Además va la segunda función del serial: "La perla misteriosa", episodios 4.o Las cuatro monedas negras, 5.o A través de la puerta y 6.o La novia del odio.

REPUBLICA

El estreno de hoy. — En ambas funciones de hoy, esta concurrida sala reprisará la cinta de la Realart Picture, titulada: "La reja de los Amantes", maravillosa creación de la delicada y hermosa actriz May Mac Acoy.

PROXIMOS ESTRENOS

"La verdad de las esposas". —El gran estreno pasional de lujo de mañana Martes de moda en el Splendid.—Los bombásticos elogios que se prodigan a todas las películas, sean ellas buenas o malas, ha colmado ya la medida de toda ponderación. La fantasía de la réclame ha sido siempre la parte principal en que se ha basado el éxito de un negocio cinematográfico, y debido a esto cuántas veces, tras una exhibición ha venido una censura muda pero elocuente que ha dado en el fracaso de aquello con que se pretendió sorprender a un público culto, que así como sabe llenar las aposentadurías cuando se trata de admirar obras de verdadero mérito, sabe también otorgar el vacío, cuando con los progresos alcanzados por la cinematografía se pretende por medio de "Bombo" y "Platillos", hacer triunfar aquello que sin ningún valor artístico no puede despertar ningún interés. Estados Unidos, país de recursos inagotables, que se ha demostrado como el más adelantado en el cine, y que últimamente ha tomado como base para sus producciones el arte europeo, dando a luz obras de verdadero mérito artístico y capaces de interesar a los públicos más cultos del globo, para lo que ha reducido su producción en número, pero la que ha aumentado en calidad, produciéndose, si bien es cierto, el año 1923 un 40 ojo menos de films que en 1922, pero todos ellos de superior calidad y destinados a éxitos donde se presenten. A esta categoría de seleccionada producción moderna pertenece la obra "La Verdad acerca de las esposas", que fué editada en los Estados Unidos en 1923, recorriendo triunfalmente los mejores y más grandes teatros de ese país.

Esta obra perteneciente en exclusividad al programa de Max Glücksmann, será estrenada en las funciones de mañana "2.o Martes de moda" del Splendid.

"El Ultimo Bonaparte". — Como lo anunciamos ayer, una de las grandes sensaciones cinematográficas de la semana, será seguramente el estreno de la super-producción del "First National Circuit", basada en la vida del último descendiente de Napoleón, sus aspiraciones, sufrimientos y conmovedora muerte, titulada: "El Ultimo Bonaparte", obra que ofrece además del atractivo de su argumento lindísimo el de presentar numerosas escenas de la vida del Gran Emperador de los franceses, que tantos fervientes admiradores tiene entre nosotros. Interpretan esta superproducción de Allan Dwan, el gran Henry Walthall, la linda Ana Forrest y la hermosa Rosemary Theby.

Mañana ampliaremos detalles sobre esta monumental obra.

"Corazón de valiente", Por William Hart. — La más hermosa película Paramount del cow-boy de mirada de águila y de puños hierro será exhibida el Sábado en los teatros Setiembre y Esmeralda. Su título es "Corazón de valiente".

Mañana se estrenan [...] **ciones del doctor Krause** [...] **tros Setiembre y Brasil** [...] **les en el Esmeralda.** — [...] rio interés ha despertado [...] de la película científica [...] "Las operaciones del doctor [...]" No se trata de un drama [...] vista del natural tomada [...] pital Augusta, de Berlín [...] el novísimo procedimiento [...] von Rothe.

El doctor Krause se ha [...] dialmente famoso por [...] operaciones. Ha hecho [...] sas de parálisis median[te] [...] nes de deformidades [...] rando en la misma [...] Sus uniones de huesos [...] mediante amarras de [...]

Como ya lo hemos [...] película es impropia [...] demasiado nerviosas. [...] los cines en que se ha [...] habido casos de desmayo [...] accidentes nerviosos. [...] los teatros que la [...] drán un médico de [...] atención del público.

Todo el cuerpo médico [...] ha sido invitado a la [...] esta película que para [...] terés capital por los [...] cúrgicos que señala.

"Frente al viento", por [...] thot. — A los valiosos [...] edición correspondiente [...] Pathé-París nos viene [...] por intermedio de su [...] exclusivo de la Sala Imperio [...] sumar el que será ofrecido [...] ciones del Miércoles de [...] da sala social, con el título [...] te al viento". En esta [...] la eminencia del cine [...] León Mathot, preclaro [...] ble caracterizador de [...] protagonistas que el [...] guino conoce sobrado [...] que siempre ha tenido [...] justificada. Este nuevo [...] obra dramática que repara [...] en el París burgués, en [...] barets y vida de alegría [...] océano, abordo de un velero [...] ce frente a una furiosa [...] carácter del drama, los [...] el tema mismo son motivo [...] dos para destacar más la [...] tuación de Mathot, a quien [...] la primera actriz de la [...] cesa, Magdalena Rénaud.

PROGRAMAS DE H[OY]

POLITEAMA. — Especial [...] che: "La Perla Misteriosa" [...] 4, 5, 6, "Cielos sin nubes".

ELECTRA. — Especial [...] "La dulce tutela", por Norma [Tal]madge.

MINERVA. — "Genio y [figura"] por Frank Mayo, y la cómica [...] Detective", por Billi Engle.

NOVEDADES. — Hoy [...] noche: "¿Madre o Amante?"

SPLENDID. — Hoy 6.30 [...] estreno: "Regeneración", [...] Lytell. 9.30: "La tercera [...] por Carlyle Blackwell, Gloria [...] y Luisa Lovely.

INDEPENDENCIA. — [Espe]cial y noche: "La linda apache" [...] "El espejo oscuro", por [...] Dalton.

DIECIOCHO. — Hoy [...] noche: Constance Talmadge [...] Señorita Vampiro".

IRIS. — "La Pecadora", [...] lina Starke.

AVENIDA. — Tarde [...] "La novela de un joven [...] por Pina Menichelli.

HIPPODROME. — Hoy [...] y noche: "El Zorro", por [...] rey, (Cayena).

ODEON. — Especial y [...] Ley de la Bestia", por [...] y "A tiro limpio", por [...] wart.

MUNDIAL. — Especial [...] "Venganza de mujer".

SELECTA. — No hay [...] Descanso de los empleados.

AVENIDA MATTA. — [...] y noche: Roger Laroque [...] ción).

ALAMEDA. — Especial [...] "La Calle de los Ensueños" [...] Griffith.

COLON.— Especial y [...] Dios rogando y con el mazo [...] por Frank Mayo.

DELICIAS. — Especial [...] "El Conde de Essex", [...]

ESMERALDA. — Fin de [...] Laroque".

IMPERIO.— "Nuestra Señora de los amores".

VICTORIA. —"Qué quieren los hombres".

ATENAS. — Programa [...] por Harold Lloyd, Larry [...]

IMPERIAL. — "Ricardo el [teme]rario".

REPUBLICA. — "La Reja de los Amantes".

Teatro Santiago

HOY, EN VERMOUTH, "MIENTEN LOS HOMBRES" — EN LA NOCHE "LA SOMBRA"

Las tres funciones que ofreció ayer la compañía de dramas que actúa en el Santiago, con evidente aceptación, se vieron muy concurridas por un público que aplaudió con entusiasmo a los intérpretes de las diversas obras llevadas a la escena.

La preciosa comedia de Escudero "Mienten los hombres", ha logrado un éxito muy merecido, pues la interpretación que de ella hace Concepción Olona es de todo punto brillante. La secundan con todo acierto Hortensia Martínez y, en general, las otras primeras partes de esta simpática compañía.

En la función nocturna se estrenó el interesante drama de Darío Nicodemi, titulado "La sombra", pieza que, por su argumento y por sus escenas llenas de humana emoción, tiene que triunfar ante todos los públicos. La primera actriz, Concepción Olona hace en esta pieza una verdadera creación cosechando muy legítimos aplausos. Con este drama de Nicodemi, es seguro que el conjunto logrará un continuado triunfo.

En la vermouth de hoy se pondrá en escena la deliciosa comedia de Miguel H. Escudero intitulada "Mienten los hombres", uno de los éxitos de la compañía.

En la función de la noche se repetirá el gran éxito de anoche, el grandioso drama de Nicodemi, "La sombra", en el que Concepción Olona tiene una actuación sobresaliente.

Por la presente semana, la empresa nos anuncia que estrenará varias obras de reciente éxito en Buenos Aires y España.

Hoy va "El Hada de Carnaval" en el Coliseo

En las tres funciones de ayer Domingo de la compañía Retes-Jarques, se vió muy concurrida la sala del Coliseo.

En matinée, con la antigua zarzuela "El Rey que rabió", obtuvo un buen éxito este buen conjunto.

En la vermouth, con la opereta de Stolz, "La condesa ballarina", brilló una vez más la hermosa "estrella" de la compañía, Amalia del Valle, en el interesante rol de la Condesa Planterose. Aurorita Cortadellas, en el papel de Estelka, la ballarina, se conquistó como siempre al numeroso público que no perdió ocasión para tributar a 'su favorita' sus aplausos.

En la noche, con la celebrada opereta de Lehar, "La danza de las libélulas", se adjudicó un nuevo triunfo artístico el conjunto Retes-Jarques.

Hoy se pone en escena la hermosa opereta "El Hada de Carnaval", de Kallman, el autor de "La Princesa de las Czardas".

LUNES 17 LOS MISTERIOS DE PARIS

La popularísia novela de E[ugenio] Sue, es también la eminencia [de la] cinematografía episódica. [...] Ud. para no perder una sola [de sus] 7 funciones.

IMPERIO
ARTE
CULTURA
DISTINCION
ELEGANCIA

HOY: 6.30 y 9.40. El gran éxito Patéh-París de nuestras funciones del Sábado:

Nuestra Señora de los Amores

por Claude Merelle e Irene Sabel

Preciosos desnudos artísticos

MAÑANA: La novela de Vayre y Florigny "L'Amour que dort" o

El Robo de lo más querido

nuevo éxito Pathé-París de 1924.

Por Denise Légrey.

MIERCOLES: Reaparición de la eminencia del cine francés

LEON MATHOT

con su asombrosa creación dramática de vida marina y vida nocturna parisiense

FRENTE AL VIENTO

Producción Pathé-París-1924.

Temporada de Otoño

Nuestra clásica temporada de reuniones artístico-sociales será [inau]gurada solemnemente EL MIERCOLES 19 DEL CORRIENTE con la [...] cien veces superior a las grandes producciones sociales estrenadas [hasta] la fecha:

EL ANILLO NUPCIAL

Interpretación de 14 ESTRELLAS.

LA OCTAVA MARAVILLA **SODOMA Y GOMORRA**

Lo más grandioso que en el [cine]ma ha producido el cerebro hu[mano] "SODOMA Y GOMORRA".

Es la expectación del mu[ndo]

- ALHAMBRA -

Cerrado hasta nuevo aviso por reparaciones completas

VICTORIA

HOY: 6.30 — 9.30

Claire Windsor

la hermosa y exquisita actriz, en el profundo drama de notable finalidad artística.

¿Qué quieren los hombres?

TEATRO SANTIAGO
EMPRESA ERNESTO BOUQUET
Compañía Dramática Española
Dirección Juan Domenech.—Hoy Lunes 10 de Marzo, hoy.
Vermouth, a las 6.15, gran éxito.
MIENTEN LOS HOMBRES
Noche, a las 9.15, gran suceso
LA SOMBRA
Jueves, estreno: "El Conde de Montecristo.

TEATRO LA COMEDIA
EMPRESA ERNESTO BOUQUET
Compañía Italiana de Operetas
BERTINI-GIOANA
Hoy—Lunes 10 de Marzo—Hoy
Noche, a las 9.10, grandioso éxito
La Danza de las Libélulas
En preparación: "Scugnizza".

COLISEO NACIONAL
COMPAÑIA RETES JARQUES
Hoy el gran suceso de esta Compañía
El Hada de Carnaval
Regia presentación.
Entradas en venta en la PASTELERIA HIGIENICA, Ahumada 132.
Pronto estreno en Chile
LA MONTERIA

AVENIDA
HOY: 6.30 y 9.30
La emocionante novela de Octavio Feuillet
La novela deun Joven pobre
Interpretada por
Pina Menichelli

TEATROS
ALAMEDA
La calle de los Ensueños
obra del Mago de la Escena:
David W. Griffith

REPUBLICA
La Reja de los Amantes
por la linda actriz
May Mac Avoy

PRESTAMOS
por alhajas, plaquées, pianos, victrolas y toda clase de objetos.
SAN DIEGO 460
— EL AGUILA —

El Bienestar del [...]

ANTES

DESPUES

Mañana: SETIEMBRE Y BRASIL

LAS OPERACIONES DEL Dr. KRAUSE

La sensacional película científica tomada en el Hospital Augusta de Berlín. Los milagros de la ciencia quirúrgica. Paralíticos que andan y huesos atados con alambres.
Un cráneo taladrado y aserruchado para operar en el cerebro desnudo.

ESMERALDA.—HOY: "ROGER LAROQUE"—ULTIMA FUNCION — PLATEA: $ 1.20

LAS CARRERAS DE LA TARDE DE AYER EN VIÑA DEL MAR

XIMENA SE ADJUDICA EL CLASICO "THE OAKS"

IRLANDES OBTIENE SU PRIMERA VICTORIA

(Relación de nuestro Enviado Especial)

Menos concurridas que de costumbre se vieron las carreras de ayer en Viña del Mar. La tarde hípica, sin embargo, se desarrolló en un ambiente bastante entusiasta. El día fué de pleno Verano, con el inconveniente, sí, de un fuerte viento que reinó durante toda la tarde y que, aun cuando molestó bastante, sirvió para refrescar en parte la calurosa tarde.

La cátedra atravesó por una mala jornada, por cuanto, aunque no se produjeron dividendos de proporciones sólo triunfó uno solo de los favoritos, y que lo fué Ximena.

Nuevamente, el aprendiz Uldaricio Ibarra se encargó de ofrecer la nota sobresaliente de la reunión, anotándose tres hermosos triunfos con Kayukeo, Alavy y Sangre y Arena, respectivamente.

The Oaks era el clásico que correspondía disputarse y, a pesar de que no ofrecía gran interés, despertó entusiasmo en la concurrencia, la que hizo favorita a Ximena por pocos boletos sobre Orientada. Quedando cotizada en tercer término la pareja del Limited.

La partida fué dada en un buen momento, y Mentirosa, que iba para hacer el juego a su compañera de corral, se lanzó a la vanguardia, asediada por Ballantrae, que frente a la meta, cuando la cruzaron por primer vez, se apoderaba de la dirección del camino, para luego retrogradar al segundo puesto, debido al terreno que perdió al girar la primera curva. Tercera iba colocada Halagüeña, delante de Orientada, quedando última Ximena.

Mentirosa, que en la recta opuesta apareció con dos cuerpos en claro sobre Ballantrae, se disparó junto con ésta no menos de diez cuerpos sobre las otras tres rivales, que corrían casi en una misma línea.

Así se desarrolló la carrera, hasta el palo de los 1,000 metros, en donde el grupo de atrás se acercó a las punteras, reduciendo considerablemente la ventaja que les traían. En la recta final apareció Mentirosa, siempre a la delantera y se mantuvo en ese lugar hasta cuando faltaron 300 metros para el marcador, en donde Ximena surgió rápidamente del fondo, y sin mayor dificultad dió cuenta de ella. Orientada, no tardó en invitar en su acción a la pupila del Stud Walker; pero ésta, exigida por Molina, pudo conservar su puesto, cruzando la raya con un cuerpo de ventaja sobre la pensionista del Bernstein. El tercer lugar, a igual distancia lo ocupó Ballantrae. Cuarta, Halagüeña. Quinta y última, lejos, Mentirosa.

Tiempo: 2.32.

Se abrió el "meet" con el premio Jest, carrera de remate sobre 1,600 metros, en la que se impuso Jerville.

Dada la partida, Yerba Mate fué la primera en lucir sus colores al frente, a la que luego pasó a reemplazar Echekalte, el que no tardó en tomar cuatro cuerpos de ventaja sobre Yerba Mate, mientras en los otros lugares alternaban Yerville, Monday y Juglar, cerrando el paso Kosciusko. Esta colocación no varió hasta que hubieron pisado la recta final en donde el puntero se entregó sin resistencia ante el avance simultáneo de Yerville y Yerba Mate, que se empeñaron en los tramos finales en una lucha reñida, logrando Yerville aventajar en el disco a su enemiga por 1|2 pescuezo. El tercer lugar a 2 cuerpos lo conservó Echeckalte, delante de Monday. Penúltimo Juglar. Ultimo, lejos, El Huasito.

Tiempo: 1.37 4|5.

La segunda carrera dió ocasión a un final emocionante, logrando Kayukeo, que fué conducido por Ibarra, batir por una cabeza al favorito Cáucaso.

Coquetón y Lea alternaron en los tramos iniciales en el puesto de avanzada, tomando Coquetón en la curva de los 1,300 metros resueltamente el mando del lote para cortarse 3 cuerpos sobre Lea, la que procedía a Palinco. Kayukeo y Guernsey, quedando penúltimo Cáucaso y último Gran Bonetón.

Una vez en el derecho, Palinco fué el primero en liquidar al puntero, mientras Kayukeo caía sobre él y lo dominaba, entretanto que Cáucaso se hacía presente en un formidable rush. Los metros finales fueron corridos en una misma línea por Kayukeo y Cáucaso, en medio del griterío ensordecedor del público, obteniendo en la raya el pupilo de Figueroa, una cabeza sobre su rival. El tercer lugar, a 2 1|2 cuerpos, lo ocupó Picarón. Cuarta Guernsey.

Tiempo: 1.24 2|5.

Ocupaba el tercer lugar en el programa el premio Jenny, reservado a productos perdedores, obteniendo en él Irlandés su primera victoria, batiendo apenas por 1|2 cabeza a Straggler, que pagaba arriba de $ 500 por unidad de $ 10.

El lote se movió en muy buenas condiciones, apareciendo al frente Lanzafuego perseguido por Monza, Kino, Irlandés y Huerfanita. A los 300 metros corridos, Monza y Kino dieron alcance al puntero, viniéndose ambos en demanda de la victoria. Al final de las tribunas populares surgieron Irlandés y Strangglor, en un "rush" incontenible, empeñándose en una dura lucha final, de la que salió airoso en el disco el pupilo del Limited por 1|2 cabeza. Tercero, a 1 cuerpo, fué Kino, delante de Jiron.

Tiempo: 48.

Fácilmente se impuso Cau Cura en la prueba siguiente, handicap sobre 1,500 metros.

Tetuán comandó algunos tramos el lote, siendo substituído por Yacaré que se cortó 2 cuerpos al frente. Tercera corría la favorita Navira, delante de Last Gift y Cau Cura. Con insignificantes alternativas en la colocación giró el lote el codo final distinguiéndose Navira por el lado de los palos, para aparecer en la recta al mando del grupo. La favorita no conservó por mucho trecho su colocación, pues Cau Cura no tardó en surgir desde el fondo para dominarla con facilidad y venirse al galope en demanda del disco, el que cruzó con dos cuerpos de ventaja sobre Navira y Last Gift, que empataron el segundo puesto. Cuarto fué Tetuán.

Tiempo: 1.30 4|5.

A continuación del clásico vino el handicap sobre 1,500 metros del Premio Jeddah, en el que Alavy, guiado por Ibarra, batió a sus enemigos de extremo a extremo.

En persecución del puntero que largó muy bien, se lanzaron Castilla, Guiton, Bricole y Yokoska, mientras en los últimos lugares alternaban Boggle, Welladay y Danger. El leader no tardó en poner 4 cuerpos en claro sobre sus perseguidores, que a los 400 metros corridos eran comandados por Guiton, entretanto que Yokoska se colocaba en 4.o lugar.

Girado el codo final y enfilada la tierra derecha, Alavy apareció con la ventaja inicial. Muy firme en su colocación. Sólo en los últimos 200 metros vino a ver seriamente comprometido su triunfo con el avance que le llevó Bricole, a la que debió oponerle seria resistencia, precediéndola en el marcador sólo por una cabeza. Tercera entró Castilla. Cuarto Gulton.

Tiempo: 1.30 2|5.

En la 7.a carrera, handicap sobre 1,500 metros, el triunfo correspondió a Emily.

El gasto del tren lo hizo Toldilla, perseguida primero por Turista y luego después por Yorkminster. En los otros lugares alternaban Gran Dama, Lea y Walter Scott, cerrando el paso Hidalga.

La puntera mantuvo sus posiciones hasta aparecer en la recta final en donde las distancias se hicieron más estrechas. Frente a las populares se vió surgir del grupo a Emily e Hidalga a disposición de los cuales quedó en los tramos finales la carrera. La lucha fué bastante reñida y la victoria correspondió a Emily por medio cuerpo. El tercer lugar a igual distancia correspondió a Iriarte. Cuarto Walter Scott.

Tiempo: 1.30 2|5.

Finalizó la reunión con el premio Jardy, handicap sobre 2,500 metros, en el que el aprendiz Ibarra obtuvo la tercera victoria del día, guiando triunfadora al disco a Sangre y Arena.

Puesto el lote en movimiento, Smart al que había correspondido el lado de los palos se destacó en el puesto de peligro, seguido de Quilpué, Ispahan, Sangre y Arena, Jaramago e Insaciable, con Fanfarrona a la retaguardia. En este orden desfilaron por primera vez frente a las tribunas. Girada la primera curva Quilpué se abrió y pasó entonces Ispahan al segundo lugar, colocándose a las patas del leader y precediendo a Jaramago. Sangre y Arena, Quilpué e Insaciable; entre tanto que a la retaguardia seguían Big Baby y Fanfarrona. Faltando ya 1,400 metros Sangre y Arena avanzó al tercer puesto y Big Baby mejoró su colocación. Smart continuó a la cabeza del pelotón y apareció en la recta final cortado dos cuerpos sobre Sangre y Arena, la que cubiertos los primeros 300 metros del derecho dió alcance al puntero para en seguida adueñarse del lugar de preferencia. Aún cuando Big Baby en los tramos finales llevó un violento ataque a la pupila del Bernstein, ésta tuvo energías para mantener su colocación hasta la raya la que traspuso con dos cuerpos de ventaja sobre Big Baby, el que a su vez precedió por igual distancia a Jaramago. Cuarto Greetings.

Tiempo: 2.38 2|5.

RESULTADOS GENERALES

Pista regular

Primera carrera

Premio JEST. — 1,600 metros. — Premios: $ 3,000 al 1.o; 600 al 2.o y 300 al 3.o

	G.	P.
1.o Yerville, con 46 kilos, 3 años, por Osboch y Aldivia, del Stud Nos, jockey P. Rebolledo.	105	56
2.o Yerba Mate, con 48, U. Ibarra.	244	129
3.o Echekalte, con 47, M. Aranda.	19	8
4.o Monday, con 43, S. Villanueva.	84	43
Juglar, con 50, E. Cáceres	48	21
Polignac, con 50, A. Gutierrez	15	9
El Huasito, con 50, E. Rebolledo.	38	28
Kosciusko, con 50, U. Núñez.	25	19
	573	313

Ganado por medio pescuezo; el 3.o a dos cuerpos.
Tiempo: 1.37 4|5.
No corrió Torquemada, con 53.

Dividendos de Tribunas, unidad de $ 10.00
Ganador de Yerville. . . $ 49.10
Placé de id. . . . . $ 15.30
Id. de Yerba Mate. . . $ 12.30
Id. de Echekalte. . . . $ 46.90

Dividendos de galerías, unidad de $ 5.00
Ganador de Yerville. . . $ 23.50
Placé de id. 7.00
Id. de Yerba Matte. . . 6.60
Id. de Echekalte. . . . 20.80

Dividendos de Viña del Mar, unidad de $ 10.00
Ganador de Yerville. . . $ 64.50
Placé de id. 15.60
Id. de Yerba Mate. . . 12.00
Id. de Echekalte. . . . 32.80

Segunda carrera

Premio JANISSARY. — 1,400 metros. — Premios: $ 3,500 al 1.o; 700 al 2.o y 350 al 3.o.

	G.	P.
1.o Kayukeo, con 45 kilos, 3 años, por Last Reason y Best Girl, del Stud Jam, jockey U. Ibarra.	201	131
2.o Cáucaso, con 49, P. Rebolledo.	631	803
3.o Picarón, con 50.8, E. Rebolledo.	227	131
4.o Guernsey, con 48, M. Núñez.	85	57
Lea, con 52, H. Ramírez.	271	170
Palinco, con 46, Alf. Silva	309	193
Coquetón, con 43, G. Martínez.	7	7
Gran Bonetón, con 41, A. Gutiérrez.	31	23
	1762	1015

Ganado por una cabeza; el 3.o a 2 1|2 cuerpos.
Tiempo 1.24 2|5.
No corrieron: Pitillo, con 59 kilos; Puelche, con 54; Porciúncula, con 46; Insaciable, con 45; Mondey, con 45; Poligama, con 43; Pumarino con 41 y Yacaré con 40.

Dividendos de Tribunas, unidad de $ 10.00
Ganador de Kayukeo. . . $ 78.90
Placé de id. 18.90
Id. de Cáucaso. . . . 13.80
Id. de Picarón 18.90

Dividendos de galerías, unidad de $ 5.00
Ganador de Kayukeo. . . $ 37.60
Placé de id. 11.10
Id. de Cáucaso. . . . 7.40
Id. de Picarón 12.20

Dividendos de Viña del Mar, unidad de $ 10.00
Ganador de Kayukeo. . . $ 61.40
Placé de id. 20.70
Id. de Cáucaso. . . . 14.10
Id. de Picarón. . . . 19.70

Tercera carrera

Premio JENNY. — 800 metros. — $ 4,500 al 1.o; 900 al 2.o y 450 al 3.o

	G.	P.
1.o Irlandés, con 54 kilos, 2 años, por Old Boy y Dame d'Honneur, del corral Limited, jockey R. Hernández.	321	233
2.o Straggler, con 51, E. Rebolledo.	22	19
3.o Kino, con 54, H. Ramírez.	496	264
4.o Jirón, con 54, G. Guerra.	57	42
Lanzafuego, con 54, M. Pérez.	188	121
Zafir, con 54, S. Villanueva.	151	58
Zomol, con 54, A. Molina	216	150
Dagmar, con 52, L. Bravo	13	14
Huerfanita, con 49, L. Gómez.	127	64
Jalea, con 52, P. Rebolledo	7	12
Monza, con 50, E. Cáceres.	386	193
Sangra, con 52, R. Ubilla.	62	41
Serenísima, con 49, N. Ramírez.	15	10
	2066	1286

Ganado por media cabeza; el 3.o a 1 1|2 cuerpo.
Tiempo: 48.
No corrieron: Dado, con 54 kilos; Kipsol, con 54; Matapenas, con 54; Zapatilla, con 52; Peña Blanca, con 52; Petit Chose, con 52 y Pisaverde con 52.

Dividendos de Tribunas, unidad de $ 10.00
Ganador de Irlandés. . . $ 57.90
Placé de Id. 18.40
Id. de Straggler. . . . 113.00
Id. de Kino. 17.40

Dividendos de galerías, unidad de $ 5.00
Ganador de Irlandés. . . $ 21.90
Placé de id. 8.30
Id. de Straggler. . . . 40.10
Id. de Kino. 8.70

Dividendos de Viña del Mar, unidad de $ 10.00
Ganador de Irlandés. . . $ 57.20
Placé de id. 20.00
Id. de Straggler. . . . 124.10
Id. de Kino 23.00

4.a Carrera

Premio JAQUE MART. — Distancia, 1,500 metros. — Premios: $ 3,500 al 1.o, $ 700 al 2.o y 350 al 3.o.

	G.	P.
1.o Cau-Cura, con 53 kilos, 6 años, por Cromwell y Virgilia, del corral Amsterdam, jockey, S. Villanueva.	350	182
2.o Last Gift, con 49 kilos, jinete, U. Ibarra.	344	195
2.o Navira, con 45 kilos, jinete, A. Silva.	216	142
4.o Tetuán, con 50 kilos, jinete, E. Cáceres.	137	102
Carbón, con 58 kilos, J. Bernal.	108	53
Moloch, con 53 kilos, jinete, V. Arancibia.	264	175
Gentilhomme, con 52, jinete, L. Bravo.	383	197
Grampian, con 47 kilos, jinete, P. Rebolledo.	64	33
Percala, con 46, P. Silva.	303	153
Izarra, con 42; C. Guerra.	200	119
Omigron, con 42 kilos, jinete, A. Gutiérrez.	142	92
Yacaré, con 40; J. Guajardo	60	88
Total.	2601	1481

Ganado por 1 cuerpo; los 2.os en empate.
Tiempo: 1.30 4|5.
No corrieron: Ramuncho, 54; Rintintin, 49; Infiesto, 40.

Dividendos: Tribunas, unidad de $ 10
Ganador de Cau-Cura. . . $ 66.90
Placé de id. 24.90
Id. de Last Gift. . . . 23.90
Id. de Navira. 29.10

Dividendos: Galerías, unidad de $ 5
Ganador de Cau-Cura. . . $ 35.40
Placé de id. 13.00
Id. de Last Gift. . . . 12.00
Id. de Navira. 12.60

Dividendos: Viña del Mar, unidad de $ 10
Ganador de Cau-Cura . . . $ 98.10
Placé de id. 36.70
Id. de de Last Gift. . . 21.20
Id. de Navira. 35.70

5.a Carrera

Premio THE OAKS (clásico). — 2,400 metros. — Premios: $ 10,000 al 1.o, 1,500 al 2.o y 750 al 3.o.

	G.	P.
1.o Ximena, con 53 kilos, 4 años, por Olascoaga y Ladasette, del señor J. L. Walker, Jockey, A. Molina.	646	174
2.o Orientada, con 54 kilos, jinete, H. Ramírez	877	242
3.o Ballantraé, con 54 kilos, J. Vergara.	75	25
4.o Halagüeña, 54 kilos, jinete, J. Arancibia.	620	96
Mentirosa, con 54 kilos, jinete, R. Hernández.	—	19
Total.	2218	556

Ganado por 1 cuerpo; el 3.o a 1 cuerpo.
Tiempo: 2.32.

Dividendos: Tribunas, unidad de $ 10
Ganador de Ximena. . . $ 30.90
Placé de id. 12.40
Id. de Orientada. . . . 11.70

Dividendos: Galerías, unidad de $ 5
Ganador de Ximena. . . $ 13.80
Placé de id. 7.20
Id de Orientada. . . . 6.80

Dividendos: Viña del Mar, unidad de $ 10
Ganador de Ximena. . . $ 25.90
Placé de id. 14.80
Id. de Orientada. . . . 12.50

Sexta carrera

Premio JEDDHAH. — 1,500 metros. — $ 3,500 al 1.o, 700 al 2.o y 350 al 3.o.

	G.	P.
1.o Alavy, 46 kilos, 5 años, por Alanés y Mentirosa, del Stud Tally-Ho, jockey U. Ibarra.	447	216
2.o Bricole, 48, G. Guerra.	193	86
3.o Castilla, 45, C. Guerra.	106	75
4.o Gulton, 40, P. Silva	242	123
Danger, 58, J. Bernal.	1149	628
Welladay, 56, R. Ubilla.	844	321
Boggle, 46, Alf. Silva.	567	250
Yokoska, 42, A. Gutiérrez	226	109
	3778	1807

Ganado por ½ cabeza; el 3.o a 1|2 cuerpo.
Tiempo: 1.30 2|5.
No corrió Billy White, 41.

Dividendos de Tribunas. Unidad de 10 pesos
Ganador de Alavy . . . $ 76.00
Placé de Alavy 29.40
Placé de Bricole 58.40
Placé de Castilla . . . 65.60

Dividendos de Galerías. Unidad de 5 pesos
Ganador de Alavy . . . $ 32.30
Placé de Alavy 14.80
Placé de Bricole 27.40
Placé de Castilla . . . 24.30

Dividendos de Viña del Mar. Unidad de 10 pesos
Ganador de Alavy . . . $ 60.80
Placé de Alavy 22.90
Placé de Bricole 42.40
Placé de Castilla . . . 44.70

Séptima carrera

Premio JACQUEMIN. — 1,500 metros. — $ 3,500 al 1.o, 700 al 2.o y 350 al 3.o.

	G.	P.
1.o Emily, 51 kilos, 5 años, por Hallington Lad y La Gringa, del señor V. Maturana, jockey M. Núñez.	374	175
2.o Hidalga, 48, C. Guerra.	141	76
3.o Iriarte, 44, P. Rebolledo.	246	141
4.o Walter Scot, 53, J. Arancibia.	288	133
Turista, 54, E. Rebolledo	597	351
Gran Dama, 50, N. Ramírez.	731	331
Toldilla, 50, L. Bravo.	90	49
Fósforo, 44, P. Silva.	458	199
Yorkminster, 42, U. Ibarra	308	170
	3228	1625

Ganado por 1|2 cuerpo; el 3.o a 1|2 cuerpo.
Tiempo: 1.31 3|5.
No corrieron: Kolipí, 55; Kodak, 56; Lea, 49; Picarón, 46, y Papamoscas, 43.

Dividendos de Tribunas. Unidad de 10 pesos
Ganador de Emily . . . $ 77.70
Placé de Emily 20.40
Placé de Hidalga 56.90
Placé de Iriarte 35.30

Dividendos de Galerías. Unidad de 5 pesos
Ganador de Emily . . . $ 33.50
Placé de Emily 13.60
Placé de Hidalga 29.30
Placé de Iriarte 16.70

Dividendos de Viña del Mar. Unidad de 10 pesos
Ganador de Emily . . . $ 81.30
Placé de Emily 30.00
Placé de Hidalga 59.80
Placé de Iriarte 33.80

Octava carrera

Premio JARDY. — 2,500 metros. —$ 5,000 al 1.o, 1,000 al 2.o y 500 al 3.o.

	G.	P.
1.o Sangre y Arena, 50 kilos, 4 años, por Your Majesty y Bewitched, del señor B. Bernstein, jockey U. Ibarra.	839	358
2.o Big Baby, 58, H. Ramírez	924	379
3.o Jaramago, 54, S. Villanueva	398	132
4.o Greetings, 51, E. Rebolledo	126	75
Fanfarrona, 49, Alf. Silva	716	352
Smart, 45, P. Rebolledo	400	195
Ispaham, 43, L. Fuentes	236	126
Quilpué, 41, P. Silva.	423	152
Atorrante, 40, C. Guerra.	274	135
Insaciable, 42, V. Marinay	124	52
	4340	1858

Ganado por 2 cuerpos; el 3.o a 2 cuerpos.
Tiempo 2.38 2|5.
No corrió Acorazado, 61.

Dividendos de Tribunas. Unidad de 10 pesos
Ganador de Sangre y Arena $ 47.16
Placé de Sangre y Arena. . . 18.16
Placé de Big Baby 17.20
Placé de Jaramago 20.60

Dividendos de Galerías. Unidad de 5 pesos
Ganador de Sangre y Arena $ 26.60
Placé de Sangre y Arena. . 9.80
Placé de Big Baby 10.10
Placé de Jaramago 12.70

Dividendos de Viña del Mar. Unidad de 10 pesos
Ganador de Sangre y Arena $ 50.20
Placé de Sangre y Arena. . 18.80
Placé de Big Baby 17.60
Placé de Jaramago 21.60

TOME
RECALCINE
Poderoso tonico indicado especialmente para la anemia y debilidad general
En venta en todas las buenas Farmacias

LAS CARRERAS DE LA MAÑANA DE AYER EN EL HIPODROMO CHILE

Con regular concurrencia se efectuaron las carreras de ayer en este hipódromo. La cátedra, como de costumbre, fué de golpe en golpe, logrando solamente ganar un favorito, Jilguero, en la prueba inicial.

En el premio Panizo, que inauguró la reunión, dada la partida picó al frente Morgiana seguida de Larva, Jilguero y Copón. La puntera logró arrancarse dos cuerpos, pero frente a las galerías fué lanzado Jilguero, el que con gran facilidad pasó al frente para llegar al disco con tres cuerpos de ventaja sobre Morgiana. El tercer lugar, a medio cuerpo, lo obtuvo Gran Maestre delante de Copón.

El premio Petardo, para tres años no ganadores, se lo adjudicó más o menos fácil Campanita, una pupila del Urbión, que hasta ese momento no había obtenido ninguna figuración.

Ordenado el movimiento, se destacó a la punta Mag hostilizada en las primeras distancias por Fabal y luego por Campanita. Esta última, apenas llegados al derecho, cargó sobre la puntera y la dominó después de breve lucha, para irse en demanda del disco, el que cruzó con dos cuerpos de ventaja sobre Mag. A un cuerpo llegó tercero Fabal, delante de Estrella del Cardonal.

En el premio Pepito, que ocupaba el tercer lugar del programa, se impuso escasamente Toinette.

Levantadas las cintas, se lanzó inmediatamente al frente Caledonia con intenciones de cubrir la distancia en un cánter. En seguimiento de la leader venían Papirote, Coirón, Boca Negra, Taglioni y Toinette, quedando última Diva, que partió mal. Sin sufrir variante en su desarrollo siguió en su curso la prueba hasta jirada la curva final, altura en que Taglioni y Toinette, que habían mejorado de situación, se hicieron presente, logrando la última dar alcance a la puntera al final de las galerías, para irse con ella en emocionante lucha al disco, logrando aventajarla en él por media cabeza; el tercer lugar a 1 1|2 cuerpo lo ocupó Taglioni, que precedió a Bric a Brac.

Flanders fué el que les señaló el camino en la prueba siguiente, quedando más tras To. Name, Richmond y Azpeitia. Las energías de los punteros sólo les duraron hasta la entrada de la recta, altura en la que Azpeitía, que había venido mejorando paulatinamente de colocación, pasó al frente para resistir sin gran apremio el avance de Canción, a la que batió por 1 1|2 cuerpo. El tercer lugar lo alcanzó Richmond delante de General Gouch.

Lírica se impuso de punta a punta en la prueba siguiente. En persecución de la puntera se lanzaron Bombon Rose, Kalmuco, Anémona, War Queen y Madagascar. Lírica, con dos cuerpos de ventaja, llegó al derecho pero tuvo que ser exigida para contener el ataque que en los últimos metros le llevó Madagascar, a la que batió por medio cuerpo. A tres cuerpos ocupó el tercer lugar War Queen, delante de Kalmuco.

La prueba de fondo se resolvió por el triunfo de Chañar, que pagó a sus escasos apostadores 113 pesos por cada 5 pesos.

Con Poruña al frente, apenas dada la partida, perseguida de Gondolero, Agosto, Sin Duda y Marialva, se desarrolló la prueba. Con sólo el paso de Sin Duda al jirar la curva de los 900 metros, al segundo puesto, llegaron los competidores a la tierra derecha, no tardando la pensionista de Peralta en pasar al frente y cuando ya nadie la veía enemigos, surgió Chañar, el que después de corta lucha, le precedió en el marcador por 1 1|2 cuerpo; el tercer lugar lo alcanzó Helyette y el cuarto Plave.

En la prueba de clausura, ordenada la partida, se destacó a la punta Variable, seguido de Albaycin, Farrutín y Malesherbes, viniendo último Rimel. El leader logró arrancarse hasta tres cuerpos, ventaja con que apareció después de jirada la curva final, pero frente a las galerías, Farrutín por fuera y Albaycin por la empalizada, le presentaron lucha, y cuando ya parecía que la prueba estaba circunscrita a los tres punteros, apareció Rimel, el que de dos saltos les dió alcance, para lograr en el marcador mismo, batir por una cabeza a Albaycin, que precedió por un pescuezo a Farrutín, ocupando el cuarto lugar, encima, Malesherbes.

GRAN REMEDIO UNIVERSAL NITRO - OZONA

Lowe-Weissflog, el único comprobado por medio de la radiografía que cura tuberculosis (tisis). Pruebas a la vista. Afamado desde 188 cura radicalmente hígado, riñones estómago, pulmonía, bronquitis, asma, hipertrofia, diabetes, albuminuria, reumatismo, hidropesía, obesidad, raquitismo, epilepsia, apoplegía, anemia, catarro intestinal, disentería, apendicitis, peritonitis, almorranas, fístulas furunculosas, enfermedades piel, sangre, enfermedades secretas. Prodigioso en aneurisma, en enfermedades corazón cerebro, vista, espina dorsal, etc. Viruela, peste negra, hemorragia peste bubónica, tifus, peste y fiebres en general son vencidas a la pocas horas con repetidos lavado intestinales y tomas. Igual tratamiento para demás enfermedades Catecismo Nitro-Ozona, consúltel todo enfermo, sea cual fuere el mal encontrará el medio seguro de sanar radicalmente. Remitesele gratis a quien lo pida. — Luis Lowe Claras 149. Teléfono 1830. Casilla 32. — Droguería Daube, Botica principales.

RESULTADOS GENERALES

Primera carrera

Premio PANIZO. — 1,200 metros. —$ 1,500 al 1.o, 300 al 2.o y 150 al 3.o

	G.	P.
1.o Jilguero, 57 kilos, 4 años, por Last Reason y Agility, del señor A. Martínez, jockey, M. Aaya	577	306
2.o Morgiana, 50 kilos, O. Contreras	295	198
3.o Gran Maestre, 52 kilos, L. Guzmán	264	235
4.o Copón, 62 kilos, E. Canales	259	168
Verdot, 54 kilos, R. Piérola	367	187
Jettatura, 51 kilos, M. Zúñiga	38	17
Tombola, 49 kilos, R. Henríquez	66	47
Farnesio, 48 kilos, J. Pinto	281	175
Larva, 47 kilos, L. A. Soto	196	134
Marcola, 44 kilos, J. Osorio	241	170
Apúntale, 40 kilos, Santelices	21	14
Epping, 40 kilos, L. A. Molina	91	70
	2631	1671

Ganada por 3 cuerpos; el 3.o a 1|2 cuerpo.
Tiempo: no se tomó.
No corrió Griega, con 49.

Dividendos de Tribunas, unidad de $ 5.00
Ganador de Jilguero . . $ 20.90
Placé de id 9.20
Id. de Morgiana 11.40
Id. de Gran Maestre . . . 10.40

Dividendos de Galerías, unidad de $ 2.00
Ganador de Jilguero . . $ 8.00
Placé de id. 3.70
Id. de Morgiana 4.40
Id. de Gran Maestre . . . 4.20

Dividendos de Viña del Mar, unidad de $ 5.00
Ganador de Jilguero . . $ 14.50
Placé de id. 8.30
Id. de Morgiana 11.40
Id. de Gran Maestre . . . 11.10

Segunda carrera

Premio PETARDO.— 900 metros. —$ 2,000 al 1.o, 400 al 2.o y 200 al 3.o

	G.	P.
1.o Campanita, kilos, 3 años, por Rozno y Cuncuna, del Stud Urbión, jockey, W. Fuentes	332	184
2.o Mag, 50 kilos, A. Calderón	840	481
3.o Fabal, 46 kilos, J. Osorio	696	414
4.o Est. del Cardonal, 45 kilos, G. Muñoz	39	32
Cabro, 58 kilos, A. Calderón	176	125
Stiky, 55 kilos, L. H. Huerta	7	10
Shoking, 54 kilos, S. Rojas	47	44
Justiciero, 53 kilos, M. Cancino	53	46
Banderolo, 53 kilos, V. Fernández	140	94
Dama de Coeur, 53 kilos, L. Guzmán	108	84
Florito, 50 kilos, R. Olguín	18	21
Parlachinita, 52 kilos, L. Orellana	376	212
Safira, 48 kilos, R. Vidal	528	297
Picaronera, 49 kilos, N. Oteiza	18	12
Grenoble, 46 kilos, M. Zúñiga	63	55
	3441	2111

Ganada por 2 1|2 cuerpos; el 3.o a 1 cuerpo.
Tiempo: No se tomó.
No corrieron: Yumbel, 58; Heroico, 56; Odioso 54.

Dividendos de Tribunas, unidad de $ 5.00
Ganador de Campanita . . $ 46.60
Placé de id. 12.40
Id. de Mag 7.80
Id. de Fabal 8.30

Dividendos de Galerías, unidad de $ 2.00
Ganador de Campanita . . $ 18.00
Placé de id. 5.50
Id. de Mag 3.70
Id. de Fabal 3.50

Dividendos de Viña del Mar, unidad de $ 5.00
Ganador de Campanita . . $ 69.50
Placé de id. 15.70
Id. de Mag 7.40
Id. de Fabal 7.20

Tercera carrera

Premio PEPITO.— 1,200 metros. — $ 1,500 al 1.o, 300 al 2.o y 150 al 3.o

	G.	P.
1.o Toinette, 52 kilos, 4 años, por Turín y Peccavi, del stud Amsterdam, jockey L. A. Zamora	559	269
2.o Caledonia, 51 kilos, A. Garay	354	202
3.o Taglioni, 52 kilos, O. Contreras	384	209
4.o Bric a Brac, 49 kilos, J. Pinto	429	269
Papirote, 59 kilos, C. Pombet	1250	644
Güira, 50 kilos, C. Santander	516	303
Coirón, 50 kilos, R. Henríquez	301	261
Francesita, 49 kilos, M. Zúñiga	159	141
Redward, 49 kilos, R. Olguín	57	39
Boca Negra, 48 kilos, L. A. Soto	96	81
Márida, 49 kilos, L. A. Orellana	104	74
Diva, 46 kilos, J. Osorio	364	270
	4573	2762

Ganada por 1|2 cabeza; el 3.o a 1 1|2 cuerpo.
Tiempo: No se tomó.
No corrió Pasajes, 46.

Dividendos de Tribunas, unidad de $ 5.00
Ganador de Toinette . . $ 25.30
Placé de id. 16.20
Id. de Caledonia 19.90
Id. de Taglioni 19.40

Dividendos de Galerías, unidad de $ 2.00
Ganador de Toinette . . $ 13.20
Placé de id. 5.60
Id. de Caledonia 9.60
Id. de Taglioni 7.10

Dividendos de Viña del Mar, unidad de $ 5.00
Ganador de Toinette . . $ 29.40
Placé de id. 11.70
Id. de Caledonia 19.60
Id. do Taglioni 14.70

4.a carrera

Premio POLO.—1,200 metros.— $ 1,500 al 1.o, 300 al 2.o y 150 al 3.o

	G.	P.
1.o Azpetitía, 56 kilos, 3 años, por Altanero y Catherinette, del señor J. Jorquera, jockey J. Madrid	1561	577
2.o Canción, 56, L. A. Zamora	1431	437
3.o Richmond, 55, A. Nieto	392	254
4.o General Gouch, 54, C. Santander	845	356
Xama, 57, C. Pombet	940	498
Portátil, 54, E. Escobar	62	49
Danaide, 53, A. Garay	215	87
Jorquera, 53, N. Oteiza	33	65
Name, 50, L. A. Orellana	214	69
Yo, 50, J. Pinto	191	112
Flanders, 48, J. Osorio	417	291
	6090	2784

Ganado por 1 1|2 cuerpo; el 3.o a 2 cuerpos.
Tiempo: 1.14 1|5.
No corrieron: Costo, 58; Gorgonzola, 51.

Dividendos de Tribunas, unidad de 5 pesos:
Ganador de Azpeitía . . $ 17.60
Placé de id. 3.60
Id. de Canción 9.70
Id. de Richmond 13.10

Dividendos de Galerías, unidad de 2 pesos:
Ganador de Azpeitía . . $ 8.70
Placé de id. 3.80
Id. de Canción 4.40
Id. de Richmond 5.30

Dividendos de Viña del Mar, unidad de 5 pesos:
Ganador de Azpeitía . . $ 22.20
Placé de id. 11.40
Id. de Canción 11.40
Id. de Richmond 16.50

5.a carrera

Premio PIRATA.—1,200 metros.— $ 1,500 al 1.o, 300 al 2.o y 150 al 3.o

	G.	P.
1.o Lírica, 50 kilos, 3 años, por Matador y Leonora, del Stud Esfuerzo, jockey C. Santander	794	392
2.o Madagascar, 57, O. Contreras	1485	772
3.o War Queen, 57, L. A. Zamora	1451	633
4.o Kalmuco, 47, M. Zúñiga	870	199
Bombón Rose, 60, C. Pombet	298	207
Alazán, 55, E. Escobar	48	33
Mulato, 53, I. Muñoz	93	50
Latorre, 51, F. Tapia	63	47
Anémona, 50, L. A. Orellana	915	386
Carbonero, 49, A. Villagra	21	28
	6538	2747

Ganado por medio cuerpo; el 3.o a 3 cuerpos.
Tiempo: 1.13 1|5.
No corrieron: Telilla, 54; Activo, 51; Antilla, 49; Job, 40.

Dividendos de Tribunas, unidad de 5 pesos:
Ganador de Lírica . . . $ 31.40
Placé de id. 7.90
Id. de Madagascar . . . 6.50
Id. de War Queen . . . 6.80

Dividendos de Galerías, unidad de 2 pesos:
Ganador de Lírica . . . $ 11.40
Placé de id. 3.30
Id. de Madagascar . . . 2.80
Id. de War Queen . . . 2.80

Dividendos de Viña del Mar, unidad de 5 pesos:
Ganador de Lírica . . . $ 32.20
Placé de id. 9.10
Id. de Madagascar . . . 9.00
Id. de War Queen . . . 7.60

SEXTA CARRERA

Premio PANTALLA. — 1,900 metros. — $ 2,500 al 1.o, $ 500 al 2.o y $ 250 al 3.o.

	G.	P.
1.o Chañar, 49 kilos, 6 años por Crescendo y Balaustrada, del Stud Fierro Viejo, jockey, O. Contreras	276	157
2.o Sin Duda, 46, C. Pombet	1,163	546
3.o Helyette, 53, A. Nieto	794	471
4.o Piave, 46, C. Santander	707	240
Picacho, 63, L. Carrasco	368	187
Marialva, 52, L. A. Orellana	744	319
Gondolero, 48, M. Vera	1,302	648
Poruña, 45, J. Pinto	576	282
Velada, 44, J. Cifuentes	238	148
Don César, 44, J. Osorio	326	210
Agosto, 43, R. Vidal	133	94
Pimar, 42, M. Rojas	134	73
Intuición, 40, C. Santelices	114	88
Ferrocarrilero, 40, L. A. Molina	26	34
	6,951	3,497

Ganado por 1 1|3 cuerpo; el 3.o a 3 cuerpos.
Tiempo: ?".
No corrieron: Praliné, 55; Tangola, 44; Telégrafo, 49; Tartana, 40.

Dividendos de tribuna, unidad de $ 5.—
Ganador de Chañar . . . 113.30
Placé de idem 25.90
Placé de Sin Duda . . . 11.—
Placé de Helyette . . . 12.—

Dividendo de galerías, unidad de $ 2.—
Ganador de Chañar . . . $ 19.40
Placé de idem 6.20
Placé de Sin Duda . . . 4.20
Placé de Helyette . . . 4.60

Dividendos de Viña del Mar
Ganador de Chañar . . . $ 156.20
Placé de idem 29.80
Placé de Sin duda . . . 11.40
Placé de Helyette . . . 13.50

SEPTIMA CARRERA

Premio POLLITA. — 1,200 metros. —$ 1,500 al 1.o, $ 300 al 2.o y $ 150 al 3.o.

	G.	P.
1.o Rimel, 47 kilos, 3 años, por Matador y Princesa Devota, del Stud Pitico jockey C. Santander	450	223
2.o Albaycin, 50, R. Olguín	307	139
3.o Farrutín, 48, J. Pinto	1,060	380
4.o Malesherbes, 46, J. Osorio	1,196	366
La Nuez, 56, S. Ponce	1,317	387
Alava, 53, O. Contreras	1,274	555
Variable, 52, A. Garay	869	322
Tarnopol, 44, C. Santelices	202	73
	6.675	2.445

Ganado por cabeza; el 3.o a pescuezo.
Tiempo: 1.13 1|5.
No corrió: Gondolero 53.

Dividendos de tribunas. Unidad de $ 5.—
Ganador de Rimel . . . $ 66.70
Placé de idem 15.90
Placé de Albaycin . . . 22.50
Placé de Farrutín . . . 11.50

Dividendos de galerías, unidad de $ 2.—
Ganador de Rimel . . . $ 29.30
Placé de idem 7.70
Placé de Albaycin . . . 6.50
Placé de Farrutín . . . 5.50

Dividendos de Viña del Mar
Ganador de Rimel . . . $ 49.—
Placé de idem 13.20
Placé de Albaycin . . . 15.60
Placé de Farrutín . . . 11.70

NOTICIAS DIVERSAS

Preparadores de los ganadores en la reunión de ayer, en ambos hipódromos.

VALPARAISO SPORTING CLUB
Yerville.—R. Díaz.
Kayukeo.—L. A. Figueroa.
Irlandés.—F. Galván.
Cau Cura.—R. Cárdenas.
Ximena.—Santiago Santibáñez.
Alavy.—H. Pérez.
Emily.—D. Sandoval.
Sangre y Arena.—L. A. Figueroa

HIPODROMO CHILE
Jilgero.—F. Peralta.
Campanita.—U. Duque.
Toinette.—R. Cárdenas
Azpeitía.—J. Madrid.
Lírica.—J. Garay.
Chañar.—J. Madrid.
Rimel.—J. Garay.

En la prueba para perdedores en el Hipódromo Chile, rodaron Justiciero, Banderola y Dame de Coeur conducidos por M. Cancino, V. Fernández y L. Guzmán, respectivamente, salvando éstos con lijeras contusiones.

Está comprobado que la
CONTROLINA
es la reina de los remedios modernos contra congestiones del hígado y vejiga, estreñimientos, arenillas, diabetes, biliosidad, cólicos, diarreas, dispepsias.

$100
DE ECONOMIA OBTENDRA USTED SI ENCARGA UN TERNO O SOBRETODO DE MEDIDA
CASIMIR INGLES, FORROS Y HECHURAS DE 1.a
SASTRERIA LOZANO
SAN ANTONIO 493
NOTA.— Recibe hechuras.
NO CONFUNDIRLA

DOS PESOS
que usted malgasta en cualquier bagatela, sin beneficio práctico alguno, pueden darle en el Sorteo del 15 de Marzo, alguno de los siguientes premios:
2 PREMIOS DE 5,000 PESOS — 30 PREMIOS DE 100 PESOS
5 PREMIOS DE 1,000 PESOS — 50 PREMIOS DE 50 PESOS
5 PREMIOS de 500 PESOS — 200 PREMIOS DE 20 PESOS
10 PREMIOS DE 200 PESOS — 100 PREMIOS DE 10 PESOS
HOY A PRIMERA HORA
debe usted ir a buscar su "BONO" a la Oficina Matriz, TEATINOS 333.
"LA PODEROSA" - Teatinos 333 - B. FERRAN, Gerente.

¡Quiere ganar plata!
Adquiera una GONDOLA PARA PASAJEROS, montada sobre chasis Ford, Dodge, República o Brockway, en el
GARAGE SANTIAGO
EJERCITO 714
Teléfono Inglés 83 Parque
Antes de comprar en otra casa, consulte mis precios.
POR SOLO $ 12,000
y pagando de ellos $ 6,000 al contado, puede tener una bien garantizada por todos conceptos y completamente nueva.

INFORMACIONES CABLEGRAFICAS

Las sublevaciones en el ejército irlandés

La situación no se define claramente.—Actividades que pueden ser atribuidas a las tropas leales o a los sublevados.—¿Cuáles son las causas del movimiento?

(Correspondencia cablegráfica de George Mac Donaugh, especial para "La Nación")

DUBLIN, 9.— La situación del Ejército es oscura y, al parecer, la sublevación se ha extendido a pesar de que se cree que el Gobierno logrará nervo controlar la situación.

Muchos incidentes no se ven claramente y no se sabe si determinados movimientos son obra de las tropas leales o de los amotinados. Varios informes anuncian que los rebeldes dominan en determinadas localidades.

La docena de soldados que, según se anunció, abandonaron el cuartel de Roscommon, llevando armas, pueden ser leales o rebeldes y lo mismo ocurre respecto de la noticia procedente de Claremorris, en el condado de Galway, donde se anunció que varios oficiales se habían ido con armas. Se dice también que varias otras ciudades del oeste están afectadas por la sublevación que habría sido provocada por la decisión de reducir los efectivos del ejército de 50,000 a 18,000 hombres.

La desmovilización afecta a un millar de oficiales que, considerándose héroes de la guerra, sienten tener que volver ahora a las pacíficas actividades de la vida civil y son muchos los que así no quieren volver al trabajo después de haber probado las emociones de las aventuras militares.

El laborista T. T. O. Johnson, hablando en una reunión electoral, condenó la sublevación y declaró que se opondría a la dictadura militar mientras de por su parte, el senador Mr. O'Farrell encareció al Gobierno que hiciera comprender a los amotinados que son simples servidores armados y no los amos del poder civil.— MAC DONAUGH (U. P.)

Los soldados son desarmados en un cuartel

DUBLIN, 9.—Los oficiales a cargo del cuartel de Roscommon desarmaron la tropa y trasladaron las armas y municiones a un autocamión.

Momentos más tarde llegaron fuertes destacamentos desde Athlone y Longfors, los que ocuparon el cuartel y trasladaron a los soldados desarmados a Athlone.—(U. P.)

Los guardias de un campamento son detenidos

DUBLIN, 9.—Los guardias del campamento de Gormanstown, en el condado de Dublín, fueron arrestados al notarse la desaparición de muchos rifles que, según se cree, fueron llevados por los partidarios de la sublevación. — (U. P.)

El Cuartel de Templemore en poder de los amotinados

DUBLIN, 5.— En un principio varios automóviles blindados fueron enviados al cuartel de Templemore con orden de atacarlo, pero parece que, más tarde, se les dió contra-orden.

Se anuncia que los amotinados de Templemore han huido a los cerros llevándose ametralladoras, rifles y municiones. (U. P.)

Una declaración de Mulcahy

DUBLIN, 9.— Después de medianoche el comandante en jefe Mulcahy declaró que era intolerable esta tentativa de uno o dos oficiales para envolver al ejército en un motín y apeló a todos los militares para que mantuvieran firme la fidelidad al Gobierno elegido.

Más de 900 oficiales del ejército nacional fueron desmovilizados a fin de año. (U. P.) ... ...

M. Caillaux comenta la situación de Fran

El ex-premier estima que debe seguirse una política de Entente y de acuerdos parciales o generales con los vecinos.—Critica la política de Mr. Poincaré que no presta atención a la situación financiera.

(Correspondencia cablegráfica de John O'Brien, especial para "La Nación")

MONTPELLIER, 9.—El ex premier M. Caillaux, en un discurso pronunciado ante los grupos republicanos del departamento de Herault, después de encarecer para Francia una política de entente y de acuerdos parciales o generales con sus vecinos, declaró que esa política, no solamente sería humana, sino que evitaría a Francia la pérdida de su prestigio económico que podría traducirse en un vasallaje, "el vasallaje de vivir bajo la bandera de la libra esterlina o del dollar".

A pesar de que Francia perdió, por lo menos, la cuarta parte de su riqueza durante la guerra, puede reponerse pero tiene antes que atravesar una situación difícil porque los que en Ginebra, Amsterdam y Nueva York compran francos, comienzan a inquietarse y a venderlos, provocando así su baja.

A continuación M. Caillaux criticó al premier M. Poincaré, que no presta atención a la situación financiera "Estaba muy bien — agregó—reclamar que Alemania pagara, cuando se firmó la paz, pero los gobernantes de Francia ni siquiera han tratado de conseguir la exoneración de sus deudas en los países aliados, a pesar de que esas deudas fueron contraídas con el objeto de pagar los equipos que llevaban los franceses al caer muertos en la guerra.

M. Caillaux reconoció que, después de M. Clemenceau no se había podido equilibrar el presupuesto, pero agregó que no debieran haberse contratado empréstitos con el propósito de reconstruir las zonas devastadas y de pagar las pensiones, porque ello traía como consecuencia nuevos impuestos para pagar los intereses de esos empréstitos.

Terminó expresando que no creía que el aumento del veinte por ciento de las contribuciones ayudara mucho a la situación pero que, en cambio tenía la convicción de que una recaudación adecuada del impuesto a la renta traería suficientes recursos al Tesoro.—O'Brien (U. P.)

RUSIA

GRECIA RECO EL GOBIERN LOS SOVI

MOSCOW 9.— G conoció al Gobierno los Soviets. — (U.

UNA TETRICA SIA PARA EU

BERLIN, 9.— Corresp cow que casi toda la Cáucaso norte la ch naciones a los lugares bido al temor de que inundada por el agua La especie ha sido un profesor de geografía blicado una teoría vlvimiento de ambos polos como consecuencia de dación de Europa por el Océano Artico.

Vanos han sido los es Gobierno para desarrollar sas ignorantes, impulsan mo religioso. (U. P.)

Fallo de unos fr

MOSCOU 9. — Ha sido sentenciado a sus sión; su hermano y dos procesados han sido meses o menos. — (U.

La difícil situación de M. Poincaré

Una persistencia en su actitud primitiva justificaría las acusaciones de los radicales, de que quiere establecer una dictadura y no realizar economías

(Correspondencia cablegráfica de Webb Miller, especial para "La Nación")

PARIS 9. — El hecho de que el comunicado publicado esta mañana sobre la conferencia celebrada en el Elíseo no menciona los decretos destinados a conceder a M. Poincaré poderes de emergencia, que constituyen el punto álgido de la situación, es considerado en algunas esferas como un indicio de que el premier no insistirá en ellos porque semejante actitud equivaldría a confirmar los cargos de los radicales, que le acusan de querer los decretos para establecer una dictadura absoluta en vez de desearlos para hacer economías.

Se hace notar que si el Senado decide que los decretos deben ser firmados por el Presidente Millerand, la votación de los proyectos financieros se atrasarán más de dos días y entrarían en vigencia a fines del presente mes.

Parece que M. Poincaré fué cogido en sus propias redes, pues cuando declaró ayer a la comisión del Senado que los decretos tenían por objeto hacer que los decretos fueran "regulares", la comisión cambió el texto específico de que éstos decretos deberán ser firmados por el Presidente y no por M. Poincaré.

El Senado aumentó la nerviosidad del Gobierno al decidir de sesionar antes del Jueves a pesar de que se sabía que el premier había amenazado renunciar a menos de que el informe de la Comisión fuera discutido el Martes en el Senado. Se sabe que M. Poincaré envió un Ministro al Presidente del Senado, pidiéndole que convocara el Senado para el Martes, respondiendole el Presidente que los reglamentos no lo permitían.

"L'Echo de Paris", dice que la Comisión del Senado ha puesto a M. Poincaré en la difícil situación de aceptar el nuevo texto, que es constitucional, o de rechazar el texto aprobado por la Cámara de Diputados, que es ilegal.

"L'Información" recomienda el premier una actitud conciliatoria que tendría, para el franco, consecuencias mejores que una renuncia. — MILLE. — (U. P.)

SUIZA

HABLA EL SECRETARIO DEL CALIFA

GINEBRA 9. — El secretario del Califa, Salih Geramey formuló una declaración, en la que denuncia como una traición la deposición del Califa, quien, según agregó, "espera los acontecimientos con la mayor confianza.

"La deposición del Califa por la Asamblea de Angora es una traición flagrante, no solamente al Islam, sino también al pueblo turco, por cuanto el mantenimiento del Califato fué un punto fundamental del programa electoral de los miembros de la Asamblea, los que ahora han repudiado sus promesas. Por ello es que la expulsión del Califa es una doble traición".

Respecto de la designación del rey Hussein como sucesor del Califa, declaró que se trataba de una farsa. "Siempre que el califato llega a estar vacante, [illegible] ochos los que tratan de [illegible] Lo único que me [illegible] no sea mayor el número de candidatos".—(U. P.)

HOY SE REU CONSEJO DE L

GINEBRA 9. — Mañana [illegible] definitivamente el Consejo de la Liga de las Naciones, [illegible] vigésima-octava sesión [illegible] representante del [illegible] Guani.

Aunque el asunto [illegible] ción de la Liga en la [illegible] de Alemania, no [illegible] ma, diversos miembros [illegible] especialmente Gran [illegible] abordar, si es posible, [illegible] tión, incluyendo la [illegible] mania en la Liga. Por [illegible] nión será de grande [illegible] (U. P.)

GRAN BRETAÑA

Trasmisión radiotelefónica de música bailable

LONDRES, 9.— El Jueves próximo se intentará, por primera vez, trasmitir música bailable, por radiotelefonía, desde Londres a los Estados Unidos y al Canadá.

Con ese objeto serán trasmitidas las piezas que, desde la una hasta las dos y media de la madrugada, hora de Londres, tocarán dos bandas en el hotel Savoy. (U. P.)

IRLANDA

Se restablece el orden de Teplemore

DUBLIN, 9.— El orden ha sido restablecido en el cuartel de Templemore después de la llegada de los automóviles blindados.

Se nota gran actividad en todos los campamentos cuyas guardias han sido reforzadas. Se han cancelado todos los permisos y se redactan pases especiales para los oficiales

Tobin ha declarado que, conjuntamente con Dalton, obraba en nombre de sus camaradas y que esperaba que esta "seria crisis" fuera solucionada en forma pacífica. (U. P.)

Poleas de Acero
"AMERICAN"
EN VENTA EN
FUNDICION LIBERTAD
LIBERTAD 53 - 58
Son las mejores del mundo

Reconstituyente para niños y ancianos es
VITALINA
Recomendada universalmente.

Cristalería de Baccarat
(Para mesa)
CUCHILLERIA FINA
Ofrece un lindo surtido el Departamento Especial de
MORRISON & Co.
Santiago
MENAJE

PROPUESTAS
Solicítanse por diversas especies para las policías.
Estas se abrirán en la Inspección General de Policías (calle del Cerro N.o 143), el 11 de Marzo a las 2 1|2 P. M.
Bases en esta oficina.
EL INSPECTOR GENERAL.
M-11

50 carpinteros
mueblistas se necesitan. Trabajo permanente.
Fábrica de muebles:
Maestranza 750

VENDO SITIO en VIÑA DEL MAR, con vista al mar, Cerro del Castillo. Tiene 1,000 metros. A $ 70, metro.
ALFREDO BLANCHARD. — CALLE LA BOLSA 33.

NEURASTENIA · TOS · DE
TRICALCINE
TOS-DEBILIDAD
Si Ud. tiene tos, si le faltan las fuerzas, no espere Ud. más tiempo para medicinarse con energía. Tome Ud. TRICALCINE todos los días, vuestro estómago no sufrirá jamás por los efectos de este medicamento y verá en pocos días disminuir la tos, hasta desaparecer por completo. Al cabo de algunas semanas habrá Ud. recuperado todas sus fuerzas y habrá triunfado de la TUBERCULOSIS que lo acechaba. Es necesario no negligir nunca esta doble advertencia, la tos y la debilidad.
UNICO CONCESIONARIO PARA CHILE DE
LA TRICALCINE
VICTOR CORRY. — Monjitas 739, Casilla 78-D.
TUBERCULOSIS · ANEMIA
ESCROFULA · RAQUITISMO · DIABETE

LAS MEJORES CAJAS Y BOLSONES PARA COLEGIALES LOS FABRICA Y VENDE
LA MALETERIA EL FARO

REALIZA 50,000 A LA MITAD DE VALOR, y obsequia a los compradores algunas de las mejores obras de SALGARI y CALLEJA.
ESTADO 74

LA CASA GIORDANO
PUENTE 692, CASI ESQUINA A ROSAS
HOY-OFRECE-HOY
Una ocasión única a su numerosa clientela y público en general, de hacer sus compras a precios sumamente rebajados en todas sus mercaderías. Consulte precios:

1.65 Kilo azúcar granulada cte.
1.60 Kilo azúcar granulada rubia.
2.10 Kilo azúcar pancito Viña del Mar.
1.25 Kilo arroz Carolina.
1.50 Kilo arroz Italiano.
1.60 Kilo arroz Sublime.
2.50 Kilo Bacalao sin espina.
0.85 Kilo tallarines especiales.
1.30 Kilo Quaker Cavilla.
9.20 Kilo té a granel.
4.90 Lata aceite Rayo, 1 litro puro de oliva.
9.80 Lata aceite Rayo, 2 litros, puro de oliva.
8.00 Lata manteca pura.
2.80 Kilo queso blando.
7.40 Kilo mantequilla fresca.
0.75 Lata sardinas Curbera.
0.50 Kilo harina flor de 1.a
3.50 Lata aceite, 1 litro.

Compañía Chilena de Electricidad Limitada
DEPARTAMENTO DE TRANVIAS
Se necesitan Maquinistas y Cobradores para el servicio de tranvías.
Los interesados pueden presentarse diariamente a la Oficina del Tráfico, San Antonio 645, con recomendaciones y carnet de identidad.
Las personas que se incorporen al servicio quedarán con turno a firme inmediatamente.
7 de Marzo de 1924.

Compañía Chilena de Electricidad Limitada
Departamento de Tranvías
Se necesitan Inspectores para el servicio de tranvías.
Los interesados pueden presentarse diariamente a la Oficina del Tráfico, San Antonio 645, con carnet de identidad y recomendaciones que acrediten sus buenos antecedentes.
No se admiten federados.
7 de Marzo de 1924.

E X T E R I O R

DE NUESTROS CORRESPONSALES ESPECIALES, VIA EASTERN Y ALL AMERICA CABLES INC., Y DE "THE UNITE. PRES"
LOS ORIGINALES DE TODOS LOS CABLEGRAMAS QUE SE INSERTAN EN ESTA SECCION, ESTAN A DISPOSICION DEL PUBLICO EN ESTA IMPRENTA

UNA NUEVA VICTORIA DE JUAN BEIZA

Vence por knock-out a Underwood al 1.er round. Puede pelear ahora con el campeón panameño de peso medio liviano.

COLON 9. — Juan Beiza venció esta tarde por knock-out, al primer round, de un encuentro concertado a diez vueltas, a Underwood, que, sin embargo, le llevaba 11 libras de peso de ventaja.

El golpe que provocó el knock-out fué una especie de gancho izquierdo corto al estómago.

Con esto el chileno se ha anotado su tercer knock-out rápido, ganando el derecho de medirse con el campeón panameño de peso medio liviano Harry Wills, joven. — (U. P.)

¿Por qué Herr Ebert no disuelve el Reichstag

La experiencia recogida en el proceso de Munich. —Se teme que las nuevas elecciones lleven al Gobierno un ministerio partidario de un conflicto armado con Francia.

(Correspondencia cablegráfica de Frederick Jahn, especial para "La Nación"

BERLIN 9.— Se estima que la resistencia del Presidente Ebert para decretar la disolución del Reichstag, a pesar de deberse en parte a las advertencias que el Presidente ha recibido últimamente de sus representantes en el exterior, es causada también por la experiencia derivada del proceso que se sigue en Munich contra von Ludendorff.

El Presidente estima que el hecho de que von Ludendorff es aplaudido por doquier que se presenta en las calles y, más aún, que se le aclama en la propia sala del tribunal mientras que se silba a los oficiales leales es una prueba inequívoca de los resultados de la inescrupulosa propaganda del Polkspartel.

Se teme que unas elecciones, en la hora actual, lleven al poder un gabinete partidario de un conflicto armado con Francia, tanto más cuanto que Herr Helfferich, que debe ser considerado como uno de los apasionados moderados ha declarado desde la tribuna del Reichstag, que sus amigos no retrocederían ante una guerra.

Los adversarios de la disolución esperan que una rápida y pacífica solución del problema de las reparaciones sería suficiente para apaciguar a una parte de los partidarios de Ludendorff.—JAHN (U. P.)

ESPAÑA
La depreciación de la peseta

MADRID 9.—Refiriéndose al problema de la baja de la peseta, el ex-Ministro de Hacienda, señor Alvarado, declaró que su depreciación persistiría mientras continuara la desnivelación de los presupuestos.

El marqués de Urtujo, hablando sobre esta misma materia, ha expresado que debe exportar más, pero disminuir a la vez la importación. Es también de opinión de que se facilite el crédito a largo plazo.

Ambos opinan que la nivelación de los presupuestos se conseguirá limitando los gastos de Marruecos, que es sin duda la primera causa de la desnivelación.—(U. P.)

ARGENTINA
Los sucesos de la Rioja

BUENOS AIRES 9. — En algunos círculos se asegura que el gobernador San Román, después de ser repuesto, renunciará. (U. P.)

LA CATASTROFE DE CASTLEGATE

Comienzan a ser recogidos los cadáveres de las víctimas del hundimiento de la mina Utah N.o 2.—El fuego se opone a los progresos de los equipos de salvadores.

CASTLEGATE (Utah) 9.— Los equipos de salvadores no han logrado aún llegar hasta los 172 mineros que han quedado sepultados en la mina N.o 2. Se cree que todos han perecido. Los trabajos de socorro están imposibilitados por los gases y humo que salen de la boca-mina. —(U. P.)

CASTLEGATE 9.—Hasta ahora han sido recogidos trece cadáveres, todos ellos carbonizados y mutilados, lo que hace perder toda esperanza de que alguno de los sepultados estén con vida.

Los equipos de salvadores se encuentran ahora a medio camino del punto en que se encuentra la mayoría de los sepultados. — (U. P.)

CASTLEGATE 9.—Durante todo el día de ayer hubo escenas desgarradores en los alrededores de la mina, pues centenares de mujeres y niños, transidos de frío, trataban de salvar los cordones de policía para llegar hasta la boca de la mina.

Los equipos de salvadores tienen que luchar con las llamas, y uno de ellos pereció como consecuencia de las inhalaciones gaseosas.—(U. P.)

CASTLEGATE, 9.—Treinta cadáveres despedazados y carbonizados han sido traídos ya a la superficie, quedando aún 142 mineros sepultados.

Los equipos de salvadores se ven detenidos en su avance por una verdadera muralla de fuego; han logrado localizar otros treinta cadáveres, pero aún no pueden sacarlos a la superficie.

El gobernador de Utah, Mr. Mabey, se ha dirigido en automóvil desde Saltlake-City al sitio del siniestro, para ponerse al frente de los trabajos de salvatajo.—(U. P.)

EL GOBIERNO FRANCES LUCHA CONTRA LA BAJA DEL FRANCO

Importante reunión en el Ministerio de Finanzas. —Se cree que la baja es artifcial.—Iniciativa del Banco de Francia.

(Correspondencia cablegráfica de Jonh Degandt, especial para "La Nación"

PARIS 9. — El Ministro de Finanzas M. de Lasteyrie, conferenció con los directores del Banco de Francia y con M. Bokanowski, quien informará a la Cámara de Diputados respecto del presupuesto.

De fuente fidedigna se sabe que el Gobierno está resuelto a los mayores esfuerzos para vencer la ofensiva iniciada contra el franco y, por su parte el Banco de Francia ha conseguido créditos importantes e inmediatos, en el exterior, en monedas extranjeras, créditos a los que se recurrirá cuando el Gobierno lo estime conveniente.

En los círculos oficiales reina la convicción de que la baja del franco es puramente artificial, lo que ha quedado de manifiesto con la diferencia anormal que existe entre las transacciones al contado y las de largo plazo, diferencia que alcanza a un treinta por ciento, de lo que se deduce que el golpe no puede ser de gran alcance y que una enérgica contraofensiva costaría muy caro a los especuladores.

Como la Comisión trabaja casi permanentemente respecto de los 109 artículos de los proyectos financieros, no hay duda de que el informe estará listo para ser presentado el Jueves al Senado, si bien la discusión puede ser postergada hasta el Viernes, debido a los atrasos inevitables en la impresión, entrega, etc., del informe.

Es seguro que la lucha se reanudará en el Senado, pues el Premier está resuelto a plantear la cuestión de confianza respecto de la discusión inmediata y del mantenimiento del texto original del proyecto. — DEGANDT. — (U. P.)

FRANCIA
EL GOBIERNO ESTUDIA LA SITUACION FINANCIERA

PARIS 9. — En la mañana de hoy se celebró una importante conferencia en el Elíseo presidida por el Presidente M. Millerand, a fin de ocuparse de la situación financiera. Es indudable que se discutió la actitud observada ayer por la comisión del Senado. Asistieron a esta conferencia, además, de M. Millerand, M. Poincaré, M. Lasteyrie, el gerente y subgerente del Banco de Francia y algunos miembros del Consejo de esta institución. Se ha proporcionado el siguiente comunicado a propósito de esta conferencia:

"En ella se consideraron todas las medidas necesarias para mejorar la situación financiera y para mejorar el franco. El Gobierno insistirá en esto, como lo ha dicho, primeramente, en el Senado, para que se voten rápidamente los proyectos financieros, y después reiterando las declaraciones hechas en la Cámara sobre la necesidad de hacer economías. El Banco de Francia continuará prestando su ayuda a estos esfuerzos y hará cuanto sea necesario para conseguirlo. — (U. P.)

Reunión de la Comisión de Finanzas del Senado

PARIS 9.— La Comisión de Finanzas del Senado se reunirá a las 3 P. M., para continuar la redacción de su informe.

El Consejo de Gabinete ha sido convocado para mañana en la mañana.—(U. P.)

ITALIA
LOS PROXIMOS CONSISTORIOS

ROMA, 9.—Las últimas informaciones hacen saber que el próximo consistorio secreto se verificará el 24 del presente y el público tres días después.

Los nuevos capelos serán otorgados solamente a los arzobispos Hayes y Mundelein.

En consecuencia el Sacro Colegio quedará formado por 34 italianos y 32 extranjeros. Se anuncia que el Papa pronunciará en el Consistorio, una alocución de carácter internacional.—(U. P.)

Sobre la caída del franco y el valor de la lira

ROMA 9.—En los círculos financieros se hace notar que la semana recién pasada, representa otra histórica semana en las vicisitudes financieras de la post-guerra, que se ha señalado por la caída del franco, a pesar de los esfuerzos que ha hecho Francia para evitarla.

En los mercados europeos se predice que la baja del franco continuará, pero que no afectará seriamente a la lira, pues se declara es completamente independiente del

La visita de la reina de Rumania

ROMA, 9.—En las esferas palaciegas no se da crédito a la noticia de que en la reunión celebrada ayer por las reinas Elena y María se haya continuado discutiendo el posible compromiso matrimonial del príncipe Nicolás de Rumania con la princesa Mafalda, afirmándose en cambio que se trató de una simple visita de cortesía.—(U. P.)

LA MISION DEL INGENIERO CHILENO SEÑOR FAIVOVICH EN LA ARGENTINA

El desarrollo de la industria frigorífi ca en este país.—Entrevista al delegado de Chile que fué a estudiar su organización

(Correspondencia cablegráfica de Luis María Alvarez, especial para "La Nación")

BUENOS AIRES, 9.—En la semana próxima partirá a Montevideo el delegado oficial chileno, señor Faivovich, quien ha terminado en Buenos Aires la misión que se le encomendara: la de conocer la industria de los frigoríficos en sus múltiples y complejos aspectos de acuerdo con la evolución de los progresos modernos.

Consideramos oportuno conversar sobre el resultado de su misión con el señor Faivovich, quien nos hizo interesantes declaraciones sobre esta materia.

Desde luego, se muestra muy satisfecho del resultado de sus estudios. Me ha dicho que gracias a las facilidades que le proporcionó el Ministerio de Agricultura, ha podido dedicar, desde su llegada, su atención al estudio de la industria frigorífica argentina. Me dijo:

"Fuí presentado a distintos jefes de los frigoríficos de la provincia de Buenos Aires. En su compañía recorrí muchas dependencias y diversas secciones, compenetrándome ampliamente del interesante engranaje de los nuevos modelos".

"En beneficio de la mayor eficacia de mi misión, me detuve ocho días en el Frigorífico "Armour", estudiando detalladamente y profusamente su notable organización, hasta que logré mi propósito. Similares observaciones recogí en los frigoríficos "Swift", "La Negra" y "La Blanca", acumulando los datos fundamentales que me han permitido aquilatar las proyecciones insospechadas que en la economía nacional argentina tiene la industria frigorífica".

"Me llamó sobre todo la atención, la organización que tiene, dentro de los amplios organismos, el servicio sanitario animal. He tenido oportunidad, además, de conocer las disposiciones legislativas dictadas últimamente en el país destinadas a proteger el ganadero de las empresas frigoríficas particulares y extranjeras. Estas leyes, que han sido fuertemente resistidas por las empresas, se refieren al control del comercio de carnes, a la fijación de un precio mínimo y de uno máximo en la venta, a la represión de los trusts y a la especulación con la venta de ganado al peso vivo".

"Dediqué, asimismo, mis observaciones, al conocimiento de las cámaras frigoríficas existentes en los principales mercados de abastecimientos de la ciudad, destinadas a la conservación de las frutas, verduras, pescados, mantequilla, queso y huevos".

"Abrigo la esperanza, dada la importancia de estas organizaciones frigoríficas, de que no transcurrirá mucho tiempo sin que se establezcan en Chile. Creo perfectamente factible, al amparo de una inteligente política ferroviaria, obtener una reducción en los fletes de los vapores con frigoríficos, para propiciar la exportación en gran escala de la fruta chilena, que por su calidad reconocida, competirá con notable éxito con la fruta de California, que tienen en el mercado argentino sus mejores clientes".

Me expresa a continuación el señor Faivovich, que invitado por el Gerente de la Sociedad Rural, recorrió sus dependencias instaladas en Palermo, recibiendo una óptima impresión, especialmente, al conocer el Museo Agrícola.

"Precuentemente acompañado—me agrega—por el ingeniero señor Boto, conocí y admiré la Dirección General de Enseñanza Agrícola. He apreciado también la organizaciones de las Facultades de Agronomía y Veterinaria de Buenos Aires y de La Plata".

"Llevo de ellas un notable y grato recuerdo. Quiero—me dijo al terminar—que se sepa en mi país que la colaboración decidida de mis colegas argentinos me facilitó mi labor y que he encontrado entre ellos amigos que no podrá olvidar, tantas fueron las atenciones que me dispensaron. De ellas dejaré constancia en el informe que sobre mi misión presentará al Gobierno".—ALVAREZ.—(Especial).

Construcción de una estación ferroviaria en Milán

ROMA, 9.—Se anuncia que debido al fracaso de la Municipalidad de Milán para conseguir un empréstito de doscientos millones, cuyo producto habría sido destinado a la construcción de una nueva estación ferroviaria, es probable que dicha suma sea prestada por el tesoro nacional.—(U. P.)

El Papa bendice al pueblo norteamericano

ROMA 9.—El Papa recibió a Monseñor O'Connell, quien se despidió del Sumo Pontífice. Su Santidad bendijo al pueblo americano, por intermedio de O'Connell, a quien abrazó fuertemente.

El ilustre prelado seguirá viaje por la vía de Nápoles.—(U. P.)

La reina de Grecia y la princesa Irene

ROMA 9. — Esta tarde llegaron la reina de Grecia y la princesa Irene. Esta última, acompañada de la reina de Rumania, se dirigieron a Venecia. — (U. P.)

La anexión de Fiume

ROMA 9. — El rey ha decretado día feriado el 17 de Marzo, en conmemoración de la anexión de Fiume a Italia. — (U. P.)

GRECIA
LA ORGANIZACION DEL NUEVO GABINETE

ATENAS 9.—Asumió el cargo de Premier, en el nuevo Gabinete, Papanastasiou. Se hizo cargo de la cartera de Guerra el general Condylis; de la de Marina, el almirante Hadjikyriacos.

Papanastasiou desempeñará también el Ministerio de Relaciones Exteriores.—(U. P.)

EL DESTRONAMIENTO DE LA CASA REINANTE

ATENAS 9.—Hace una semana, la Asamblea Nacional se opuso al destronamiento de la dinastía reinante, pero los diputados están convencidos de que esto sólo tiene por objeto impedir que sobrevenga el caos, si bien el destronamiento es considerado como inevitable. — (U. P.)

VENIZELOS REGRESA HOY A PARIS

ATENAS 9.— Eleuterio Venizelos partirá mañana de regreso a París. Hará el viaje por la vía de Brindisi.—(U. P.)

MARRUECOS
Las operaciones . .

MELILLA 9.— En una retirada resultó herido de gravedad el teniente Gil Alonso. Murieron dos lerionarios y ocho resultaron heridos.—(U. P.)

MADRID 9. — En la zona de Melilla la niebla y las lluvias aconsejaron la suspensión del segundo convoy a Tiziaza. Se aprovechó la pasajera mejoría del tiempo para enviar algunos víveres bajo la protección de los regulares.—(U. P.)

Las últimas operaciones

MELILLA 9. — El Alto Comisario general Olzpro, ha recibido un telegrama del rey felicitándolo por el comportamiento observado por las tropas en las últimas operaciones. — (U. P.)

ACTIVIDADES DEPORTIVAS MUNDIALES

EL POSIBLE MATCH ROMERO-RENAULT

NUEVA YORK, 9.—"The New York Tribune" declara que es muy poco probable que Quintín Romero logre vencer a Renault, aún en el caso de que dé cuenta de Floyd Johnson y de Fred Fulton. "A nuestro juicio—agrega — Romero tiene tantas probabilidades de vencer a Renault como las tiene Gibbons de vencer a Dempsey".

Sin embargo, admite la posibilidad de que Romero sea otro Firpo y logre vencer a Renault.—(U.P.)

La prensa de Roma elogia la actuación de Spalla frente a Firpo

ROMA 9.— "Il Giornale d'Italia" dice que Spalla ha sido vencido con todos los honores.

"La Epoca" dice que Firpo sólo vino a imponerse al décimo cuarto round, siendo que en sus anteriores encuentros derrotó al quinto o sétimo. Agrega este diario que el próximo competidor de Spalla deberá recordar su brillante performance contra Firpo.

"Il Corriere d'Italia" dice que el resultado de la pelea sobrepasó lo esperado. Declara que Spalla afianzó sólidamente su reputación. — (U. P.)

Uruguay y la olimpiada de París

MONTEVIDEO 9. — El Consejo de Administración remitió ayer el mensaje que fija la suma de treinta mil pesos para que sean entregados al Comité de Educación Física, para utilizarlos en los gastos que demande la concurrencia de Uruguay a las Olimpiadas de París. — (U. P.)

LOS QUE SURGIRAN ANTE FIRPO

A SU REGRESO A LOS ESTADOS UNIDOS

NUEVA YORK, 9.—Mr. Damon Runyon, en un comentario publicado por "The American", declara que Firpo tendrá mucho trabajo a su regreso, para lograr un nuevo encuentro con Dempsey, pues encontrará muchos pugilistas americanos en su camino, y entre ellos a Wills, Gibbons y Renault, a su regreso a los Estados Unidos. Agrega que un cuidadoso análisis de las últimas peleas de Firpo demuestran que le costará trabajo vencer a cualquiera de esos boxeadores. —

La carrera automovilística Buenos Aires-Córdoba-Buenos Aires

BUENOS AIRES 9. — Hoy terminó la carrera automovilística Buenos Aires-Córdoba-Buenos Aires. Triunfando don Mariano de la Fuente en un coche Studebaker, quien hizo mil kilómetros en veinticinco horas seis minutos y diez segundos y en quinto. El segundo lugar lo ocupó don Bernardo Ruggan y el tercero don Ferreyra. — (U. P.)

Resultado de los seis días ciclistas

NUEVA YORK, 9.—En los seis días ciclistas venció el equipo formado por el francés Brocco y el belga Buysse.—(U. P.)

Resultado de una partida de tennis

PARIS 9.—Suzanne Lenglen derrotó a Mrs. Covel, por 6|2, 6|1. 6|0. La pareja Ryan-Lenglen ganó los dobles femeninos, venciendo en la partida final a la pareja Barro-Covel, por 6|1, 6|1.—(U. P.)

ESTADOS UNIDOS
Hoy se iniciará la investigación de las actividades de Mr. Daugherty

WASHINGTON, 9.— La llegada de importantes testigos posibilizará mañana la iniciación de la investigación referente a las actividades del procurador general Mr. Daugherty, respecto del escándalo petrolero.

Se cree que, en primer lugar, serán examinadas las pruebas referentes a la ayuda que Sinclair, Dohemy, Fall y otros habrían prestado a las fuerzas rebeldes mexicanas de De la Huerta.

Un senador declaró que se trataría de dejar en claro lo que había de verdad en una serie de incidentes que afectan las relaciones entre los Estados Unidos y México.

El problema filipino y la base naval de Singapore

WASHINGTON, 9.—La decisión de Gran Bretaña de diferir la construcción de la base naval de Singapore y las actividades congresionales referentes a la independencia de las islas Filipinas han hecho que el interés internacional vuelva nuevamente a fijarse en el Pacífico.

Los marinos no creen que Gran Bretaña abandone definitivamente su plan de base naval en Singapore pero, en las esferas políticas, se dice que esa afirmación de los marinos tiene por objeto acumular argumentos en favor de una base naval en las islas Filipinas, que se ha insinuado últimamente. Se dice también que la decisión de Gran Bretaña puede tener una influencia manifiesta en el problema filipino, ya que los principales argumentos en favor de la retención de las islas se basan en consideraciones de carácter militar y naval. —

PARAGUAY
LA PRESIDENCIA PROVISIONAL

ASUNCION 9. — En reunión celebrada por el directorio del partido radical, a la que asistieron senadores y diputados liberales, fué unánimemente elegido el Ministro de Hacienda, don Luis Alberto Riat, para desempeñar la presidencia provisional. —(U. P.)

EL ESTADO DE SITIO

ASUNCION 9. — "El Orden", órgano de las clases productoras, ataca la prórroga del estado de sitio. Considera que es ilegal e inconstitucional. — (U. P.)

INFORMACIONES DEL INTERIOR

(DE NUESTROS CORRESPONSALES)

VALPARAISO
(DE NUESTROS CORRESPONSALES)

Ministro de la Corte de Iquique

A bordo del "Tano" llegó a Valparaíso, procedente de Iquique, el Ministro de la Corte de Apelaciones de esa ciudad, señor Bonifacio Toledo, acompañado de su hijo.

El señor Toledo viene haciendo uso de licencia.

Accidente automovilístico

En la tarde de ayer ocurrió en la Avenida Portales un grave accidente automovilístico que ha puesto en serio peligro la vida de un conocido profesional.

La góndola 687 atropelló en la Avenida indicada al señor Antonio Solano, arquitecto que reside en Caorrillos.

El señor Solano fué recogido por la asistencia pública y trasladado después al Pensionado de San Juan de Dios, donde se manifestó que su estado inspira serios temores.

Políticos que regresan

Ayer se dirigieron a Santiago los siguientes políticos

Señores Cornelio Saavedra, Róbinson Paredes, Pablo Ramírez, Angel Guarello, Carlos Balmaceda y Germán Riesco.

La exhibición de ayer de los araucanos

Como se había anunciado con profusión, en la tarde de ayer se efectuó en el Estadio Ferroviario la exhibición de un numeroso grupo de araucanos.

Los aviadores militares llegarán hoy a Valparaíso

El mayor entusiasmo ha despertado en Valparaíso la llegada de los aviadores que hicieron el raid al Norte.

Como se ha dicho, los aviadores aterrizarán en los Campos de Reñaca, vecinos a Viña del Mar.

Por disposición del Gobierno, anoche a las 12 zarpó de Valparaíso el destroyer "Condell", que llegará hasta Papudo, para escoltar por mar el viaje de los aviadores y socorrerlos en caso que les ocurriera alguna desgracia próximamente al mar, que es la ruta que traerán.

"El Tenó"

Como estaba anunciado, ayer en la mañana fué recibido el vapor "Tenó", de la Compañía Sud Americana, que venía de Nueva York, trayendo numerosísimos pasajeros de cámara.

De Nueva York venía la señora Sofía Byer de Aldunate, acompañada de su familia, y el señor Eduardo Bradley.

De Arica, el teniente señor Ernesto Hurth, el señor Rafael Castillo y señora.

De Iquique, los señores Luis Sabioncello y José Sabioncello y señora y el diputado por Iquique reelegido en las elecciones últimas, señor Carlos Briones Luco.

De Antofagasta, el señor Corondon Adolfo Miranda, señores Carlos Amunátegui, Eleuterio Ramírez y familia y muchos otros.

COQUIMBO
Una criatura abandonada

LA SERENA 9. — La policía encontró una criatura recién nacida que había sido arrojada a la vía pública, en la calle Larrain Alcalde.

Se hacen las averiguaciones del caso para dar con la madre, o persona que la abandonó.

HERNAN VIJIL
VALPARAISO
Agente General de Aduanas
SERRANO 169

CONCEPCION
LA BRIGADA SANITARIA
PROSIGUE SU CAMPAÑA EN LA CIUDAD

CONCEPCION. — Ayer continuaron realizando su fructífera labor los miembros que forman la Sección de Higiene Militar.

Para el día de ayer se había confeccionado un intenso programa de trabajos, que sería desarrollado por todos los miembros de la Sección Experimental de Higiene Militar, que forman la comitiva que nos visita, consultando este programa, en primer término, el personal de tropa de la guarnición y empleados ferroviarios.

Por la tarde se realizó un extenso programa de conferencias, en las que intervinieron el cirujano jefe, doctor Salas, el doctor Icaza y el doctor Leuenberg. La primera de estas conferencias se realizó en el Teatro Central ante un numeroso público, en el cual se distinguían especialmente la presencia de miembros de la Cruz Roja, empleados de comercio, Cuerpo de Bomberos y sociedad en general, a quienes había sido dedicada esta disertación. El tema de la conferencia fué: "Enfermedades venéreas".

A las 16 horas se llevó a cabo otra reunión en el Cine Mundial, en el cual el doctor Icaza dictó una interesante conferencia sobre la "Tuberculosis", dedicada especialmente a los miembros del Ejército.

A las 18.30 horas, en el Teatro Ferroviario, el cirujano señor Leuenberg hizo a los obreros ferroviarios una interesante exposición sobre la tuberculosis, notándose en todas las reuniones de ayer una gran concurrencia y un marcado interés por las valiosas lecciones de los distinguidos médicos de la Sección Sanitaria.

El Museo Higiénico Ambulante, que se encuentra instalado en el foyer del Teatro Ferroviario, ha sido considerablemente visitado.

ANTOFAGASTA
Concierto radiotelefónico

ANTOFAGASTA 9. — Acaba de tener buen resultado en las pruebas de recibir ondas radiotelefónicas la firma "Siemens Schuckert y Cía", de esta ciudad.

Se oyeron anteayer dos conciertos uno de Palermo, paseo de Buenos Aires, y otro de Pittsburg (Estados Unidos).

Apenas en las oficinas de "Siemens Schuckert y Cía", se oyeron las primeras notas, inmediatamente llevaron el aparato a la casa del jefe de la luz eléctrica, señor Kapper, para aprovechar la buena antena. Se obtuvo un hermoso resultado.

Compañía Sud-Americana
DE VAPORES
SERVICIO DIRECTO RAPIDO A NEW YORK
en 18 días, con escala en Antofagasta, Iquique, Callao, Payta y Cristóbal. PROXIMAS SALIDAS
"TENO" Sábado 15 de Marzo, a la 1 P. M.
"ACONCAGUA" Sábado 12 de Abril, a la 1 P. M
EL PASAJE A NUEVA YORK VALE 250.00 DOLARES EN PRIMERA CLASE Y 110.00 EN INTERMEDIA; A CRISTOBAL, 150.00 Y 55.00 DOLARES, RESPECTIVAMENTE
SERVICIO A GUAYAQUIL
con escalas en Coquimbo, Antofagasta, Gatico, Tocopilla, Iquique, Caldera, Buena, Arica, Ilo, Mollendo, Chala, Pisco, Tambo de Mora, Callao, Salaverry, Pacasmayo, Eten, Pimentel, Payta y Guayaquil. PROXIMAS SALIDAS:
"IMPERIAL" Viernes 21 de Marzo, a las 4 P. M.
"PALENA" Viernes 4 de Abril, a las 4 P. M.
SERVICIO A PIMENTEL
con escalas en Coquimbo, Huasco, Caldera, Chañaral, Taltal Antofagasta, Iquique, Pisagua, Arica, Ilo, Mollendo, Lomas, Pisco, Cerro Azul, Callao, Huacho, Supe, Huarmey, Casma Samanco, Chimbote, Salaverry, Pacasmayo, Eten y Pimentel. PROXIMAS SALIDAS:
"CACHAPOAL" Viernes 14 de Marzo, a las 4 P. M.
"MAIPO" Viernes 28 de Marzo, a las 4 P. M.
TARIFA REDUCIDA EN LOS PASAJES DE CAMARA DE LAS LINEAS A GUAYAQUIL Y PIMENTEL, ENTRE PUERTOS CHILENOS: ANTOFAGASTA, $ 125; IQUIQUE, $ 171; ARICA, $ 192
Al solicitar un pasaje es indispensable la presentación del certificado de vacuna
WESSEL DUVAL & Cía.
Huérfanos esq. Morandé, Agentes
COMPAÑIA TRANSPORTES UNIDOS
Estado esquina Delicias, Sub-Agentes

P. S. N. C.
VAPORES PARA EUROPA
ORCOMA, 5 Abril 1 P. M.
ORTEGA, 19 Abril 1 P. M.
Para Antofagasta, Mejillones, Iquique, Arica, Mollendo, Callao, Balboa, Cristóbal, Habana, Coruña, Santander, La Rochelle, Le Pallice y Liverpool.
ORITA
ORIANA, EL 3 DE MAYO, A LA 1 P. M., EN VIAJE RAPIDO Vía Estrecho de Magallanes. Saldrá de Valparaíso el 20 de MARZO, a las 3 P. M.
Para San Antonio, Talcahuano, Coronel, Puerto Montt, Punta Arenas, Port Stanley, Montevideo, Santos, Río de Janeiro, San Vicente (C. V.), Lisboa, Leixoes, Vigo, La Coruña, La Rochelle-Pallice, Liverpool.
VAPORES PARA NUEVA YORK
BOLETOS DE IDA Y VUELTA
Ebro, 28 de Marzo
Essequibo, 23 de Abril
Ebro, 21 de Mayo
1 P. M. Para Antofagasta, Iquique, Arica, Mollendo, Callao, Salaverry, Paita, Balboa, Cristóbal, Habana y Nueva York.
The Pacific Steam Navigation Company
SANTIAGO: Agustinas 1017. —:— VALPARAISO: Calle Blanco. SUB - AGENTES EN SANTIAGO: Transportes Unidos, Estado esquina Delicias; Empreso Villalonga, Agustinas 840.

GRACE LINE
"SANTA ANA", 19 DE MARZO
Saldrá de Valparaíso, a la 1 P. M.
Gran rebaja en los precios de pasajes a Nueva York
PROXIMAS SALIDAS "SANTA ELISA", Abril 2 "SANTA LUISA," Abril 16 "SANTA TERESA", Abril 30
SOLICITEN PORMENORES DE LOS AGENTES:
GRACE Y Cía. (Chile) S. A.
HUERFANOS 1037 —:— SANTIAGO

Soc. Anón. Com. Braun & Blanchard
SERVICIO DE VAPORES
VALPARAISO De VALPARAISO, el 10 de Marzo, para: Coquimbo, Huasco, Caldera, Antofagasta e Iquique.
VALDIVIA De VALPARAISO, el 15 de Marzo, para: Coquimbo, Huasco, Caldera, Taltal, Antofagasta, Tocopilla, Iquique, Junín, Pisagua y Arica.
Servicio regular de pasajeros y carga a Buenos Aires
TARAPACA Este espléndido vapor, ex "Presidente Mitre", con magníficas comodidades para pasajeros, saldrá de VALPARAISO el 18 de Marzo, para: San Antonio, Tomé, Talcahuano, Coronel, Corral (Valdivia) Puerto Montt, Punta Arenas y Buenos Aires. Oportunidad para trasladarse a Buenos Aires, conociendo los Canales magallánicos, considerados sin rival en el mundo por su belleza panorámica. Precios reducidos.
SANTIAGO AUGIER, BENAVIDES y Cía. Bandera 180
VALPARAISO BLANCO 957 - 959 Teléf.: Inglés 2747, Nacional 261

Con todo éxito se realizó anoche en el Hippodrome Circo la exhibición de Quintín Romero

EL CAMPEON ES OVACIONADO POR LA NUMEROSA CONCURRENCIA

LOS PROGRESOS DE ROMERO SON NOTABLES.—EN SU PRESENTACION CON BASTIAS DEMUESTRA SU EXCELENTE ESTADO

Aplausos para su manager Echeverría Valdés y Paul Gasquet.—Vicentini es reconocido por la concurrencia con una cariñosa salva de aplausos. — Resultado de los matches

Como lo habíamos anunciado, anoche se realizó en el Hippodromo Circo, ante una numerosa concurrencia la velada organizada con el objeto de hacer una presentación de Quintín Romero, nuestro campeón de todos los pesos, que viene de hacer una brillante jira pugilística por los países de Europa.

Quintín Romero, aprovechaba también esta ocasión para despedirse de sus compatriotas antes de partir a los Estados Unidos, país al cual se dirigirá el Sábado próximo en el vapor "Teno".

Se inició el programa con la exhibición de la película del match Larry Gaings-Quintín Romero. Durante todo el desarrollo de este film, la concurrencia aplaudió con entusiasmo los momentos felices que tuvo Romero en el combate que le sirvió para también las primeras lecciones a Quintín Romero.

UN SALUDO DE LA FEDERACION DE BOX

Cuando aún no se apagaban los sonoros aplausos de la concurrencia, subió el ring don Luis 2.o Charme, vice-presidente de la Federación de Box de Chile. Este caballero pronunció un brillante discurso y dijo traer un saludo especial para Quintín Romero de parte de la institución, a la que él pertenecía. Las palabras del señor Charme fueron muy celebradas, pues lograron impresionar al campeón. Antes de terminar su discurso, el señor Charme pidió a la numerosa concurrencia premiar con aplausos la desinteresada y brillante actuación que le ha cabido en los éxitos de Romero en Europa y ahora último en Buenos Aires, a su distinguido

y emplea con facilidad tanto la derecha como la izquierda.

Indudablemente, que Romero no puede emplearse como podría hacerlo con un peso pesado; la diferencia de peso impide que el campeón castigue con fuerza, circunstancia esta que no permite apreciar la velocidad que ha adquirido.

Cambiando golpes, vemos que también sabe emplearse con habilidad.

Los tres rounds de esta exhibición fueron seguidos con interes por la enorme concurrencia que aplaudía a cada instante los buenos golpes que lucía Romero.

NUESTRO COMENTARIO

Se notaba por la enorme asistencia el interés que había por conocer el estado actual en que se encuentra Quintín Romero.

Sus muchos combates con boxeadores de cartel en Europa y las

sicos que el campeón ejecuta con toda limpieza y que también fueron del agrado del público.

EL MATCH DE FONDO

Terminó la velada de anoche con un match de fondo a seis rounds entre los profesionales Manuel Contreras, de 62 kilos y Ricardo Hernández, de 60 kilos.

Sirvió de reféreo el entrenador de Romero, M. Paul Gasquet, el que fué saludado con una cariñosa manifestación de simpatía. La banda en honor de Gasquet ejecutó la Marsellesa, la que fué oída de pie por el público.

Gasquet, impresionado, respondía batiendo ambas manos.

El match sostenido por Contreras y Hernández logró entusiasmar al público. Desde la primera vuelta ambos muchachos se lanzaron al combate con todos sus bríos.

Hernández logró localizar en re-

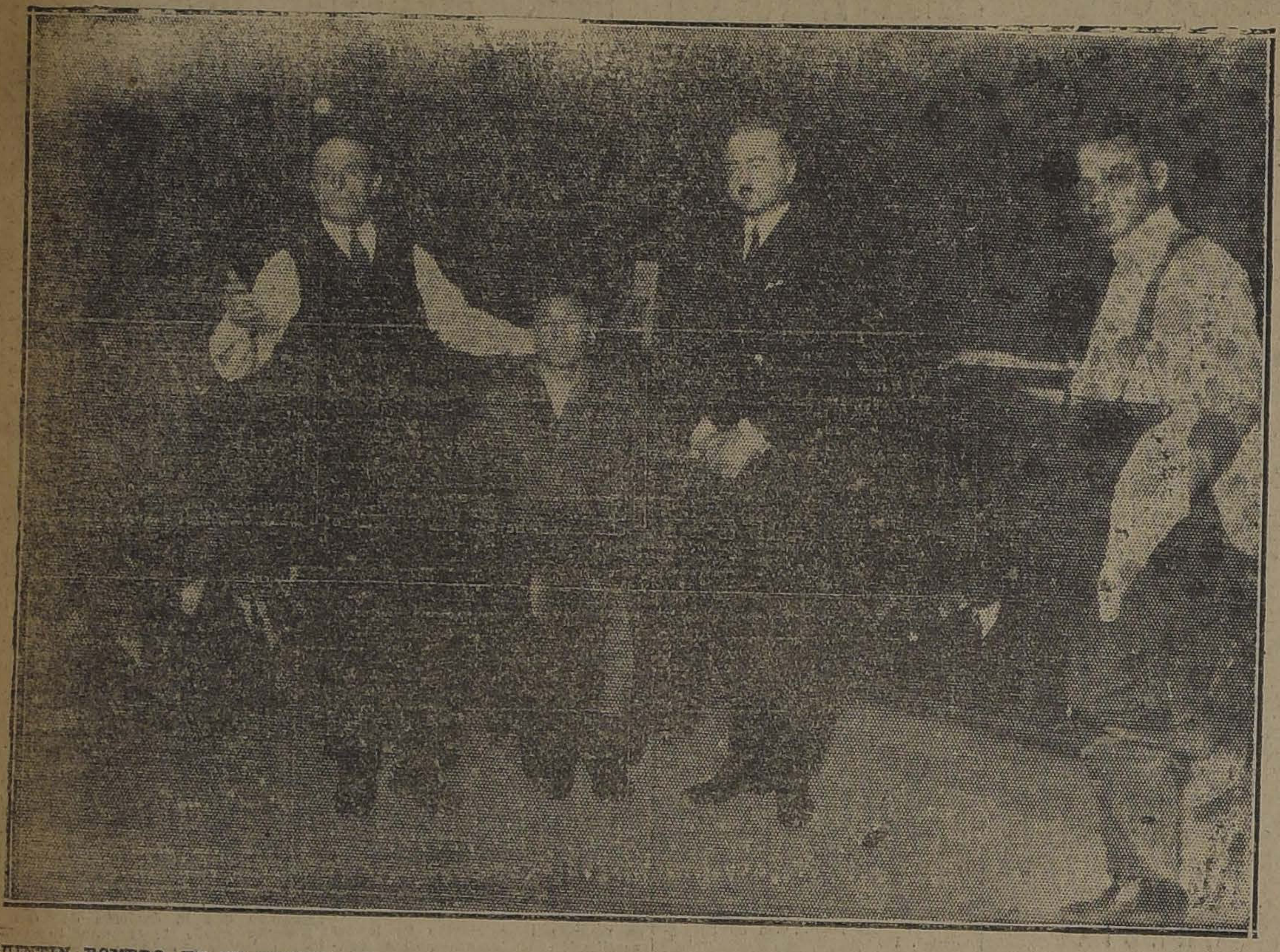

QUINTIN ROMERO, EN SU RINCON, ACOMPAÑADO DE SU MANAGER, SEÑOR DAVID ECHEVERRIA, Y M. PAUL GASQUET. ACOMPAÑA A ROMERO SU EX-PROFESOR SEÑOR FELIPE ZUÑIGA

abrirse las puertas en el ambiente boxeril de Francia.

EL PRELIMINAR

A continuación se presentaron al ring los boxeadores Segundo Aránguiz, de 64 kilos, y Arturo Riveros, de 65 kilos, encargados del match preliminar a 5 rounds.

Este encuentro fué bastante reñido y logró entusiasmar a la concurrencia, destacándose claramente la superioridad de Arturo Riveros, que castigó duramente a su rival, sobre todo en los tres últimos rounds. El referee, Luis Vicetini, declaró el triunfo por puntos de Riveros.

LA PRESENTACION DE QUINTIN ROMERO

Una sonora salva de aplausos anunció la presencia de Quintín Romero Rojas, en el tablado. El campeón cubría su atlético cuerpo con una lujosa bata café, y lo acompañaban su distinguido manager, don David Echeverría Valdés, y su entrenador, M. Paul Gasquet.

Durante los preparativos para iniciar la exhibición, la enorme concurrencia que se había dado cita en el Hippodrome Circo volvió a repetir sus manifesaciones de cariño hacia el campeón, a lo que Romero agradecía batiendo ambas manos.

UNA NOTA SIMPATICA

Fué la presentación en el rincón de nuestro campeón de don Felipe Zúñiga, el conocido manager chileno que enseñara en sus comienzos a Luis Firpo y que die-

manager, señor David Echeverría.

EL CAMPEON EN ACCION

Se oyó la voz de M. Paul Gasquet, y Quintín avanza hasta el centro del ring, cubiertas sus manos sólo con las vendas. El campeón inició su presentación con un round de boxeo con la sombra.

Desde los primeros movimientos de Romero, pudo apreciarse que el campeón había dado elasticidad a su cuerpo y adquirido cierta elegancia en sus golpes y bloqueos.

No era el Romero de hace poco más de un año, y esto lo decimos convencidos, después de haber visto los tres minutos de boxeo con la sombra.

Terminado este round, la concurrencia que había seguido con interés los movimientos de Romero, prorrumpió en una salva de aplausos.

BOXEANDO CON MANUEL BASTIAS

Nuevamente una orden de M. Paul Gasquet, hace que Romero entre en acción. Se prepara para boxear tres rounds con Manuel Bastias, el vencedor de Duque Rodríguez.

Se siente un murmullo y luego que suena el gong se inicia el primer round de esta exhibición.

Bastias se mueve con rapidez y trata de esquivar los tiros de Romero, pero el campeón alcanza con facilidad el estómago y mandíbula de su rival.

El bloqueo de Romero es seguro

lecciones de su manager M. Paul Gasquet, tendrían que haber transformado a nuestro campeón. Eso era lo que esperaban nuestros aficionados y eso fué lo que tuvimos el agrado de constatar anoche viéndolo boxear.

Romero ha adquirido gran flexibilidad en sus movimientos; mueve sus brazos y piernas ciñéndose a las reglas de todo boxeador científico. No vimos sus recordados "gualetazos", y sus golpes son lanzados con habilidad, es decir, buscan los puntos débiles de su adversario, logrando localizarlos con precisión.

El campeón, también demostró poder emplear con destreza algunos golpes difíciles del boxeo. Su oppercout derecho, es rápido y lo emplea a corta distancia, lo que hace que sea poderoso.

Creemos que ha ganado también cambiando sus golpes largos, de antes, por tiros a corta distancia, pues para su corto alcance de brazos le es más favorable la pelea corta.

En resumen: Quintín Romero ha progresado y estamos seguros que dado su estado actual es un hombre temible para cualquier boxeador de prestigio, y si agregamos a ésto su enorme valentía y espíritu de pelea, podemos estar seguros que Romero está en situación de hacer brillantes peleas.

Terminó la presentación de Quintín con una sesión de ejercicios fí-

petidas ocasiones su izquierda y derecha, lo que le valió una pequeña ventaja.

Al tercer round, Contreras aplica su derecha en pleno mentón de su rival, el que en estado "groggy" soporta el castigo hasta que el gong lo salva del K. O.

Hernández vuelve a combatir con valentía y aplicando buenos tiros a su rival, el que carga con fuerza en la esperanza de poder llegar con un fuerte golpe al mentón y liquidar el match a su favor. Así transcurren los rounds restantes sin que ninguno de los combatientes saque apreciable ventaja.

Al final del sexto y último round el referee Gasquet, después de oír al Jurado, declara el match en empate.

LUIS VICENTINI

Encontrándose entre los asistentes a la velada de anoche, el campeón suramericano de peso liviano Luis Vicentini, y siendo notado por el público, fué objeto de una cariñosa salva de aplausos, obligándolo sus admiradores a subir al ring, momento en que se volvieron a repetir las manifestaciones de simpatía.

LA CONCURRENCIA

Fué numerosísima, notándose distinguidas personalidades del mundo político y social.

Una nota simpática fué la presencia de la esposa del campeón Quintín Romero y demás miembros de su familia.

¿DESEA USTED GANAR CARNES Y EMBELLECER SU FIGURA?

LEA LO QUE DICE UN MEDICO

"Muchas personas delgadas comen de 2 a 3 kilos de alimentos nutritivos todos los días y no aumentan ni un solo gramo de carne, mientras que muchas gentes robustas comen muy poca cosa y engordan continuamente. Es ridículo alegar que esto se debe a la naturaleza de cada persona. Los delgados continúan siendo delgados porque carecen de la facultad de asimilar sus comidas; de ellas extraen y absorben lo bastante para mantenerse con vida y al parecer saludables, pero nada más, y lo peor del caso es que nada ganarán con comer con demasía, pues que ni una docena de comidas al día les ayudará a ganar un kilo de carnes. Todos los elementos que para producir carnes y grasa contienen estas comidas, permanecen en sus intestinos, hasta que son arrojados del cuerpo en forma de desperdicios. Lo que dichas personas necesitan, es algo que prepare estas substancias que producen carnes y grasa y las ponga en condición de ser absorbidas por la sangre, asimiladas por el organismo y distribuídas por todo el cuerpo.

"A toda persona que desee engordar, yo siempre aconsejo que tome una pastilla de CARNOL con cada comida. CARNOL es una combinación científica de siete de los más poderosos y eficaces ingredientes de que dispone la química moderna para producir carnes. Es absolutamente inofensivo y altamente eficaz, y una sola pastilla con cada comida a menudo aumenta el peso de una persona delgada a razón de 1 ó 2 kilos por semana". CARNOL se vende en las farmacias. Depositarios: Daube y Cía., Santiago, Valparaíso, Concepción y Antofagasta.

NADA MAS QUE

SOLVINA

se necesita para sanar de toda clase de toses, catarros, asma, bronquitis, resfriados, irritaciones del pecho, dolores de garganta, etc. Jamás falla porque no puede fallar.

GRATIFICACION

a la persona que se sirva devolver dos retratos grandes, extraviados en tren ordinario a Valparaíso, el 28 Febrero 1924.

PILAR R. DE GONZALEZ

San Pablo N.o 2570

VETERINARIA

En el Consultorio Clínico del veterinario de "La Nación", Dr. L. Schmidt Herman, se atienden consultas y llamados a domicilio para la atención médica de animales enfermos.

Horas: 9 a 12 M. y 2 a 7 P. M.

SAN ANTONIO N.o 457

TEL. 3649

AUTO MARION

Carrocería Sport perfecto estado, vendo de ocasión.

San Martín 877

EL FESTIVAL DE ESTA NOCHE EN "LOS SPORTS"

ACTUARAN ROMERO Y VICENTINI

El match de fondo lo hará Carlos Uzabeaga

Con motivo de celebrarse el aniversario de la prestigiosa revista deportiva "Los Sports", sus directores han organizado para esta noche una interesante velada boxística y literaria.

El programa que se ha elaborado es altamente novedoso, ya que figuran en él hombres de la talla de Quintín Romero y Luis Vicentini. Ambos campeones suramericanos harán movidas academias.

El semanario "Los Sports" quiere aprovechar la fiesta con que celebra su primer aniversario, ofreciéndola a Romero y Vicentini, quienes, como nuestos lectores saben, deberán partir el Sábado próximo con rumbo a los Estados Unidos.

El representante de Romero, señor David Echeverría Valdés, hablará sobre la estada de nuestro campeón de todos los pesos en París.

El teniente señor Cañas disertará sobre actualidades deportivas mundiales.

Finalmente, el campeón de aficionados, Carlos Uzablaga, sostendrá una pelea a 5 vueltas con Armando Salvo.

Este match, seguramente agradará a los invitados a esta fiesta, ya que por parte del valiente y científico campeón suramericano, después de su regreso de Buenos Aires, sólo se le ha visto triunfar, lo que significa el buen estado en que se encuentra.

Salvo es un buen exponente. Está dispuesto a pelearle a Uzablaga durante todo el tiempo que dure el match.

Esta y no otras son las razones que nos inducen a creer que la fiesta de hoy, a las 9 1|2 P. M., en el hall de "Zig-Zag", adquirirá los caracteres de un acontecimiento social y deportivo.

MIGUEL GRIMALT B. C. — Cita para hoy a junta general, a las 9 P. M. Local de costumbre.

RIT $1.30 PARA TEÑIR EN CASA NO MANCHA LAS MANOS

Catecismo, Nitro - Ozona

Enseña cuán sencillo es recuperar la salud y conservarla; salvarle en ataques fulminantes, apoplegía, asfixia, síncope, envenenamiento, etc.; adquirir inmunidad absoluta contra los contagios e infecciones de todo género, y cuán fácil es burlar toda epidemia en su mayor apogeo, sin necesidad de imponerse privaciones; todos los flagelos habidos y por haber y el enjambre de microbios parásitos, que tanto alboroto levantan y que, sin embargo, todos en conjunto son tan inferiores a una sola idea del hombre.

PIDASE A

LUIS LOWE

CLARAS N.o 149 — CASILLA 832 — SANTIAGO

EL AÑO UNIVERSITARIO

DESDE HOY ESTARAN ABIERTAS LAS ESCUELAS UNIVERSITARIAS

De acuerdo con la ley, hoy Lunes 10 comienza el Año Escolar Universitario.

Las escuelas de las diversas facultades y las oficinas de la Casa Universitaria abrirán hoy sus puertas al numeroso público estudiantil.

Las primeras actividades escolares se refieren a los exámenes de repetición, matrícula y exámenes de grado.

Hoy habrá los siguientes exámenes:

DE HUMANIDADES. — SISTEMA ANTIGUO

Historia antigua de los pueblos orientales, historia de la edad Media, aritmética, geometría y álgebra.

Historia antigua de los pueblos ..., latín y química.

SISTEMA CONCENTRICO ... Castellano, 1.o y 3.er ... 1.o y 6.o años.

INSTITUTO NACIONAL ... Castellano, matemáticas, inglés, alemán y ciencias ...

LICEO DE APLICACION ... Exámenes previos ...

ESCUELA DE DERECHO ... Bachillerato: a las ... oral será el 17.

EN HONOR DE LOS MILITARES MEXICANOS

LA FIESTA DE HOY EN EL CLUB MILITAR

Hoy, a las 6.30 P. M., se llevará a efecto en el Club Militar la despedida a los militares mexicanos, que después de terminar sus estudios en Chile, regresan ...

Sdad. COMERCIANTES DEL MERCADO CENTRAL

AYER CELEBRO SU XXVIII ANIVERSARIO

Ayer Domingo se efectuaron las diversas manifestaciones con que la Sociedad de Comerciantes del Mercado Central celebran el 28.o aniversario de la institución.

A la asamblea general que se efectuó en la tarde, asistió una numerosa concurrencia. En ella, el presidente, don Luis Pino, leyó su memoria e hizo entrega del cargo a su sucesor, don José Aguayo.

El señor Aguayo, en un interesante discurso, se refirió al programa de trabajo que se propone ... llar durante el presente ...

En la noche se sirvió ... te, al cual asistieron ... lidad de los socios de la ... ción.

SALIO! SALIO!

CARRIL - NAVAL

OVALADO-AMBRE $ 0.20 cajetilla OVALADO-CORCHO $ 0.40 caj...

Don JUAN CASANOVA VICUÑA

LLEGARA A SANTIAGO EN LA COMBINACION TRANSANDINA DE ESTA NOCHE

Por la combinación transandina de hoy regresa a Santiago el señor Juan Casanova Vicuña, Director General de Bandas del Ejército, que desde el año pasado se encontraba en Europa en comisión del Gobierno.

El señor Casanova durante su viaje al Viejo Mundo recorrió diversas capitales y dió en ellas algunos conciertos que le valieron general aplauso, y le abrieron el camino a los numerosos triunfos que conquistó en esta.

EL RAID DE AVIACION

CUATRO AVIONES DE LOS QUE HICIERON EL RAID AEREO A TACNA SE ENCUENTRAN EN LA SERENA, Y SI HOY HAY BUEN TIEMPO EMPRENDERAN VIAJE HASTA VIÑA DEL MAR

Se encuentra cercano el término del raid de aviación militar emprendido a Tacna por las fuerzas aéreas del Ejército.

LOS AVIONES EN LA SERENA

Según comunicaciones llegadas anoche de la ciudad de La Serena, se encuentra allí cuatro de los aviones militares que vienen haciendo el viaje de regreso.

Sus pilotos tienen dispuesto hacer la etapa final tan pronto como el tiempo lo permita.

SI HAY BUEN TIEMPO, VOLARAN HOY HASTA VIÑA DEL MAR

Telegramas venidos de la ciudad en que se encuentran los aviadores, hacen saber que si hoy hace buen tiempo emprenderán un vuelo hasta Viña del Mar, para seguir después a Santiago.

Durante el día de ayer el tiempo ha estado amenazante y con densa neblina.

EL AVION DEL TENIENTE ARREDONDO
(De nuestros Corresponsal, por Telégrafo)

COPIAPO 9. — Un gran alivio ha sido para la población tener noticias del teniente Lagreze, a quien se creía perdido.

El teniente Arredondo hubo de quedarse un ésta debido a una filtración de aceite que se notó en un tubo.

Este desperfecto tendrá que ser arreglado en la maestranza de Caldera.

Hoy en la mañana partió a Caldera en busca de hielo, a fin de atender al teniente Cisternas, que se encuentra gravemente enfermo.

En el viaje demoró 55 minutos.

Al regreso se le descompuso la máquina.

FESTEJOS A LOS AVIADORES
(De nuestros Corresponsal, por Telégrafo)

SERENA 9.—El General Contreras y los oficiales aviadores han sido festejadísimos. El senador electo señor Lanas y su señora, ofrecieron al General un gran almuerzo.

A esta manifestación asistieron las autoridades y distinguidas señoras.

Los pilotos fueron invitados después a Coquimbo a un almuerzo por sus camaradas del Regimiento Arica.

Esta noche se les ofrece un banquete en el Club Serena por la sociedad.

Posiblemente mañana prosigan el raid en demanda de Valparaíso.

El General Contreras espera informaciones del tiempo para fijar la hora de partida.

El viaje será sobre el mar, apoyándose en la costa.

UN RECLAMO DE LOS TRANVIARIOS CONTRA LA POLICIA

Anoche estuvo en nuestras oficinas un numeroso grupo de inspectores, maquinistas y cobradores tranviarios, a decirnos lo siguiente:

Anoche en circunstancias que el secretario de la Federación de Inspectores don Jorge Silva se encontraba tomando una taza de café en un negocio situado en Mapocho al llegar a Chacabuco, fué tomado preso por la policía sin razón ninguna. Fué llevado a la 5.a Comisaría donde después de un extenso interrogatorio se le dejó en libertad.

Nuestros visitantes nos pidieron hiciéramos pública su protesta por este abuso que estiman revelador de la actitud hostil para ellos observada por la policía.

CARBURO

Está de alza
Llegó nueva partida

PRECIOS BAJOS

"ACETILENA"

Casa ANDRES DUBOIS

SANTO DOMINGO 1044
CASILLA N.o 291
SANTIAGO

LAS PLAZAS DE JUEGOS INFANTILES

El alcalde señor Rogelio Ugarte ha dado a luz un folleto con el nombre que encabeza estas líneas, y en el que relata los trabajos llevados a cabo para la instalación de dichas plazas en esta capital.

El folleto viene profusmente ilustrado y en sus páginas se transcriben las publicaciones de los diarios hechos a raíz de la inauguración de las plazas que actualmente funcionan en la Alameda y en el Parque Forestal.

Se hace la historia además de cómo se iniciaron esos proyectos y los trabajos que se hacen para instalar plazas idénticas en otros barrios.

Una recomendación de los tranviarios a todos los gremios

Se nos pide la publicación de lo siguiente:

"Reunidos en sesión a las 4 1|2 P. M., en número más o menos de 250 tranviarios, se acordó por unanimidad hacer presente a todos los gremios en general que la Sección Victoria no tendrá en circulación las listas de colectas que se estaban llevando a efecto, debido a que se sabe de fuente fija que existe elemento que tal vez sea inducido por malas ideas o por **hombres krumiros**, o por individuos de malos antecedentes a actuar en contra nuestra. Sólo queda con el derecho el consejo central o sea la Sección Cueto y no para que se tomen el nombre de esta sección, haciendo presente que sólo deben llevar el timbre del Consejo 2."

La tuberculosis es incendio destructor del organismo. El ROBUROL lo apaga y reconstituye.

EDUCACION

INSTITUTO PINOCHET LE BRUN.— Hoy comienzan ... ses en este plantel ... Funcionarán en el presente ... mismos cursos que el año ... o sea, kindergarten, ... 1.º y 2.º años de humanidades ... 1.º y 2.º años de humanidades ... matrícula permanece abierta ...

SOCIEDAD CONFEDERADA DEL ARTE CULINARIO ... a todos los señores socios ... general reglamentaria ...

ASOCIACION GENERAL ... DE CHILE. — Agrupación Departamental de Chile. — ... Miércoles a las 4 P. M. ... rán en el hogar social ... del presidente Ruz ... dos a la Convención ... ción. Será una reunión ... el Sábado en Asamblea ... ta de su cometido.

Conferencia. — El Martes ... 4.30 P. M., el señor ... rá una conferencia ... cacional. Habrá números ... y terminará con un baile ...

LA ASOCIACION DE PROFESORES FESTEJA AYER A LA SEÑORITA EMILIA BUST...

La Asociación General de ... res, agrupación Santiago ... ayer una entusiasta ... a la señorita Emilia ... directora de la escuela número 140, con motivo del ... cimiento de su salud, que ... pasado estuvo gravemente ... tada, y su retorno a las ... en favor del gremio, en ... ha destacado siempre como ... forzada campeona.

Por tren de 8 A. M. ... perior a cincuenta profesores ... bros de la agrupación ... de la junta ejecutiva de ... ción, en unión de la ... transladaron a Malloco ... dirigirse a una de las ... sas quintas de recreo ...

La mañana transcurrió ... te gracias al buen humor ... ñerismo que dominaron ... tiempo y a la alegre ... aprovecharon numerosos ... para entregarse al baile.

Poco después de las ... de sesenta comensales ... locación en los comedores ... tos bajo frondosa sombra ... virse un espléndido almuerzo.

A la hora oportuna ... manifestación el señor ... rez, quien hizo alusión ... ritos de la señorita ... al júbilo que experimentó ... gisterio al verla reanudar ... sus actividades.

Habló después el señor ... Barrales, en representación ... agrupación de Peñaflor ... ciación de Profesores ... al acto y saludando en ... a una de las figuras ... rias del magisterio.

La señorita Bustamante ... de grandes aplausos ... labra para agradecer ... manifestación que le ... compañeros.

Junta Ejecutiva.— ... 5 P. M., se reunirá para ... de asuntos urgentes.

Hoy comienzan las clases en las Escuelas Normales

En conformidad con lo ... en el reglamento respectivo ... mienzan las clases en las ... normales de todo el país.

GRANDIOSA FABRICA DE ROPA E IMPORTACION DE MERCADERIAS

Ventas por mayor ... condiciones muy liberales ... AVENIDA MATTA ... (entre Santa Rosa y ...) Carros 33, 14 y ... VELASCO ...

PERFECCION — Y — BARATURA CORSES ... — y de — MEDIDA ... San Antonio ...

LA FLOR DE UN ...

DEFUNCION

Habiendo dejado de existir mi ... esposa

Isolina Gaete ... Saavedra

Rogamos a sus amigos ... nuestros, asistir a sus funerales ... Lunes 10 de Marzo ... habitación, Sazié 2450 ...

J. LUIS SAAVEDRA Y ...

EL EJERCITO JAPONES Y NUESTRO EJERCITO

CONTESTACION A UNA CONCEPTUOSA CARTA DEL JEFE DEL ESTADO MAYOR GENERAL DEL EJERCITO JAPONES

Hace algunos días publicamos una conceptuosa comunicación del Jefe del Estado Mayor del Ejército japonés, general M. Kawai, dirigida al Presidente del Club Militar, en la ual se emiten elogiosos conceptos para nuestro país y para nuestro Ejército.

Al mismo tiempo aquel jefe obsequiaba un hermoso cuadro al Club Militar, como recuerdo del Ejército japonés.

El Presidente del Club y actual Ministro de Guerra, general señor Brieba recaoó del Gobierno para el mencionado jefe japonés la medalla al mérito de 1.a clase.

Además, a nombre del Club le fué enviada la siguiente respuesta:

"Santiago, (Chile) 7 de Marzo de 1924.— Señor general M. Kawai, jefe del Estado Mayor General del Ejército japonés. — Tokio.

Señor General: He tenido el honor de recibir su atenta comunicación de fecha 19 de Noviembre del año próximo pasado, como asimismo el valioso cuadro de arte japonés que US. dedica al Club Militar de esta República.

Los benévolos conceptos emitidos por US. en homenaje de nuestro país y de nuestro Ejército, han sido recibidos entre nosotros con la más viva satisfacción y complacenterizado miembro de un Ejército cia, porque ellos vienen del caracamigo que todos admiramos por sus condiciones de valor, disciplina y brillante organización.

La presencia de los representantes del Ejército japonés en nuestro país ha sido el más firme pedestal en el desenvolvimiento de nuestras relaciones de amistad. Sin excepción alguna, los enviados de ese progresista Imperio han sabido representar dignamente a su Patria, y justo es reconocer que en gran parte se debe a ellos esta era de acercamiento de que US. se hace intérprete y a la cual también concurro en representación de a oficialidad del Ejército chileno. Hoy podemos decir con certeza, que a pesar de encontrarnos en apartadas regiones del Pacífico, los ejércitos japonés y chileno tienen vínculos espirituales inamovibles que nos unen en la hora actual y que de seguro se acrecentarán en el porvenir.

Gracias, señor General, por sus elogiosos conceptos para nuestro Ejército. Ojalá que el destino depare a estos dos ejércitos nacidos frente al Pacífico las glorias a que les dan derecho sus tradiciones. El hermoso obsequio que US. ha tenido la gentileza de enviarnos, será el mudo testigo de los lazos espirituales que unirán en el futuro a soldados japoneses y chilenos.

Con sentimientos de mi más alta consideración, presento a US., y por su intermedio al digno Cuerpo de oficiales del Ejército de su país, la expresión de nuestra gratitud y el aprecio de sus camaradas del Ejército chileno. — (Firmado). — **L. Brieba A.**, general, Presidente del Club Militar — **Angel Moreno G.**, capitán, secretario".

EN LA ASOCIACION CRISTIANA DE JOVENES

Se halla de paso entre nosotros el señor Heriberto Coates, presidente del Club Continental de Asociaciones Cristianas de Jóvenes. El señor Coates va a la Convención de Clubs Rotarianos que se celebrará en la ciudad de Toronto en Canadá, a mediados de Junio próximo. Los clubs rotarianos trabajan por poner algo de idealismo en los negocios entre los hombres, y su mote es: "Dar de sí antes que recibir para sí".

La Asociación Cristiana de Jóvenes ha invitado al señor Coates a dar una conferencia en su local, Delicias 1312, hoy a las 6.30. El tema que el señor Coates desarrollará versará sobre "Idealismo práctico".

Se nos encarga invitar a todos los socios y sus familias.

Crema Araucana

Quita manchas, pecas, espinillas y empeines de la cara.

Pídase en todas las Boticas.

REGLAMENTO

— DE LA —

Ley de la Renta

Se encuentra en venta en esta Imprenta el Reglamento de la ley que todo chileno debe conocer.

PRECIO DEL EJEMPLAR: $ 1.20

La banda de estafadores dejó de ser ya un misterio

RAMON HUMBERTO COPPOLA JIMENEZ, UNO DE LOS COMPLICES, CAE EN PODER DE LA SECCION DE SEGURIDAD Y TERMINA POR CONFESAR SU CULPABILIDAD Y DAR EL NOMBRE DEL JEFE DE LA PARTIDA

HOY SERA PUESTO A DISPOSICION DEL JUZGADO EL DETENIDO COPPOLA CON TODOS LOS ANTECEDENTES DEL CASO

Los dectectives continúan las investigaciones para dar con Enrique González Rojas, el misterioso personaje, autor de las numerosas estafas denunciadas por "La Nación"

A pesar de las últimas informaciones que hemos proporcionado al público acerca de la banda de estafadores que actúa en esta capital y donde tiene su estado mayor, no carecen de interés las que vamos a dar en esta edición y que explican cómo la Sección de Seguridad pudo dar con los culpables después de las amplias noticias dadas por "La Nación", denunciando la existencia de estos misteriosos delincuentes.

Hemos explicado ya cómo fueron víctimas de la banda, personas crédulas radicadas en Temuco, Talcahuano, Antofagasta, y el último caso, ocurrido a una señora de Loncoche, y que fué el que sirvió para inventar la celada en que debían caer los cómplices del que dirige la maniobra.

Pero no sólo son estos casos los que existen en contra la banda de estafadores, sino que su número es mucho mayor, pues las víctimas se cuentan por centenares y en toda la extensión del país.

La oportuna detención de Ramón Humberto Coppola Jiménez, domiciliado en calle de Nataniel N.o 1728, ha logrado despejar el incógnito y reunir los antecedentes necesarios para dar con el nombre del sujeto que es el verdadero autor de las cartas que sirven de base para cometer las estafas.

EL PARTE DE LA SECCION DE SEGURIDAD

En la mañana de hoy debe ser puesto a disposición del juzgado del crimen el tal Coppola Jiménez, con un parte de la Sección de Seguridad donde se relatan todas las investigaciones hechas por el sub-comisario, don José Luis Valenzuela, eficazmente ayudado por el oficial señor Orellana, y que lograron los resultados que ya se conocen, aunque desgraciadamente el principal culpable desapareció en el mismo momento en que su detención se estimaba segura.

Según ese parte, las cosas ocurrieron de la manera que vamos a relatar, y donde se explican detalladamente las incidencias producidas durante la pesquisa y cómo se pudo hacer caer a uno de los cómplices de la banda en los instantes que se encontraba frente a una de sus víctimas diciéndose enviado por Lucía Alcalde, que era el nombre con que trabajaba en este caso el misterioso personaje.

Lucía Alcalde efectuaba, pues, el mismo rol que desempeñaban Dorotea Pasivic, Dolores Fontana y demás nombres inventados al gusto de Enrique Rojas González o Antonio González Olave, que era el individuo autor de toda la correspondencia repartida por millares en todos los puntos de la República y que hiciera tantas víctimas.

LA DETENCION DE COPPOLA JIMENEZ

El parte que comentamos empieza diciendo al juez señor Marcos Aguirre, a quien va dirigido, pues es el magistrado que actualmente se encuentra de turno, que se pone a su disposición a Ramón Humberto Coppola Jiménez, detenido en calle de Luis Beltrán N.o 2071, y a petición de la señora Francisca Ovando de Benke, residente en Loncoche, accidentalmente en ésta, y quien lo acusa del delito de intento de estafa.

La señora Ovando explica que vive en el pueblo de Loncoche, en compañía de su esposo, don Teófilo Benke, ciudadano suizo-alemán, y donde se hallan radicados bastante tiempo.

Los negocios del señor Benke, que antes marchaban en muy buenas condiciones, han sufrido últimamente algunos quebrantos debido a irregularidades extrañas y perturbaciones inesperadas.

Entre esas perturbaciones figura una estafa de $ 12,000 de que fué víctima en el mes de Diciembre último.

LA CORRESPONDENCIA DE LUCIA

Hace como un año, dice la señora Ovando, su marido recibió una carta que llevaba la firma de Lucía Alcalde, la que indicaba que la contestación debía ser dirigida al correo N.o 4 de Santiago.

La Alcalde, usando el mismo estilo de las demás cartas y de las cuales hemos dado ya cuenta, le agregaba que en vista de estar en conocimiento de que su situación era un tanto aflictiva, iba en su auxilio.

Gracias a sus poderes extraordinarios de que estaba dotada y de las influencias que tenía ella, podía salvarlo de esa situación.

Y le agregaba que en un punto cercano a Loncoche había un entierro que consistía en un tesoro de valor de $ 100,000 y que estaba formado de dos billetes de 1,000 nacionales argentinos, un collar de brillantes, monedas de oro y muchas piedras preciosas.

EL ESPEJO Y LA OLLA COCIDA

Para obtener el tesoro, que era cosa fácil siempre que se contara con su protección, el señor Benke debía enviar una señora a Santiago, la que regresaría con un espejo grande y una olla de greda cocida, que eran los elementos necesarios para dar con el entierro.

Pero era indispensable que enviara con la señora un billete argentino de mil nacionales, y si le fuera muy difícil obtenerlo, uno chileno del mismo valor, al que debía ponerle la Alcalde un signo especial, billete que permitiría al señor Benke dar los pasos necesarios hasta dar con el tesoro.

Y las cartas terminaban diciendo que poseía un palacio en San Bernardo y las grandes relaciones que mantenía con el jefe del Estado, es decir, las mismas explicaciones que daba a sus "clientes" a fin de que éstos creyeran en sus poderosas influencias.

EN BUSCA DE LA PODEROSA SEÑORA

El señor Benke resolvió que se trasladaran a Santiago su esposa, doña Francisca Ovando, y una hija, la señorita Adela Benke Ovando.

La primera llevaba el encargo de su esposo de verse con la Alcalde y recibir las instrucciones necesarias que debían conducirlo a la posesión del tesoro.

De acuerdo con las peticiones de la Alcalde, la señora Ovando iba juramentada de no decir a nadie una sola palabra al respecto, sin antes ponerse al habla con ella, la que la estaría esperando en la Estación Alamdea.

Para que la viajera fuera reconocida, debía llevar en la mano izquierda un pañuelo blanco, todo lo que cumplió al pie de la letra la señora Ovando.

Y con este fin se largó a esta capital, llegando el día Domingo 2 de Marzo, en tren de las 10.45 A. M.

NO APARECE LA ALCALDE

Pero la señora Ovando vió con sumo desagrado que, a pesar de lo convenido en las cartas anteriores, la Alcalde no aparecía por ninguna parte.

Un tanto molesta con este contratiempo, se aprestaba a dirigirse a un hotel, cuando encontró en el recinto donde se hallaba, al ex-oficial de Ejército señor Alvaro Reyes, a quien había conocido anteriormente en el pueblo de Loncoche.

El señor Reyes ofreció su casa a la señora Ovando, quien aceptó el hospedaje, dirigiéndose a la calle Luis Beltrán N.o 2071, pero no sin ver antes que un individuo sospechoso la espiaba en la estación.

Este individuo, que por la fotografía que se le mostró en la Sección de Seguridad y que publicamos en nuestra edición de ayer, era el mismo Enrique Rojas González, quien se escurrió tan pronto como vió al señor Reyes, desapareciendo entre los pasajeros.

LA SEÑORA VIOLA EL JURAMENTO

En vista de los deseos de la señora de verse con Lucía Alcalde y la molestia que sentía por no haberla encontrado en la estación, el señor Reyes sospechó que fuera víctima de algún engaño, y para convencerse, le pidió que le explicara el objeto principal de su viaje a la capital.

Entonces la señora Ovando le hizo una completa relación de las cartas que su esposo estaba recibiendo desde hacía un año de parte de una tal Lucía Alcalde y del ofrecimiento de ésta.

Inmediatamente comprendió el señor Reyes que las viajeras eran víctimas de la banda de estafadores denunciada en días anteriores por "La Nación", y que operaba en el más riguroso incógnito hasta el extremo que su existencia aparecía desconocida hasta para las autoridades policiales.

Pidió a la señora que lo acompañara a la Sección de Seguridad, donde se pusieron al habla con el subcomisario señor Valenzuela, a quien dieron cuenta detallada del caso y que era uno más de los muchos que permanecían en el misterio.

LA INVESTIGACION

Como el denuncio se refería a un hecho cometido fuera de la capital, hubo que esperar que se presentara una escena relacionada con él en Santiago, para que la Sección de Seguridad tuvelra jurisdicción y pudiera dar los pasos necesarios en persecución de los estafadores.

Allí se acordó enviar una comunicación a Lucía Alcalde, en la que la señora Ovando expresaba sus sentimientos de no haberse encontrado con ella, ya que había tenido que hacer inmensos sacrificios para hacer el viaje, para reunir el dinero que debía entregarle y que le era muy penoso regresar a Loncoche sin llevarle a su marido una palabra de consuelo o ayuda, como se había acordado.

En esa misma carta se pedía a la Alcalde que le diera una hora y un lugar para hacerle entrega del dinero y recibir en cambio el espejo milagroso y la olla de greda cocida que debía servir al señor Benke para dar con el entierro y adquirir el tesoro.

En esta carta, que fué dirigida el Martes 4 del presente, se le agregaba que la señora Ovando se hallaba en calle Luis Beltrán N.o 2071, en una casa donde vivía una señora sola y donde podían conversar con toda tranquilidad y confianza.

La carta fué dirigida al correo N.o 4 y bien pronto debía tener resultado.

UN MERODEO SOSPECHOSO

El Sábado 8, a la hora de desayuno, los vecinos de la calle Luis Beltrán vieron que algunos individuos desconocidos merodeaban por los alrededores de la casa N.o 2071.

Poco después se presentaba a la casa del señor Reyes un individuo joven, que resultó llamarse Ramón Humberto Coppola Jiménez, a preguntar por la señora Ovando, y a quien se hizo entrar para que hablara con ella.

Una vez en su presencia, le manifestó que se alegraba mucho de conocerla, y que la señora Alcalde la esperaba en el Palace Hotel a las 4 de la tarde.

Pero en los momentos que la conversación tomaba mayor interés, se hace presente el señor Reyes, quien detiene al individuo; pero éste se le va encima con el objeto de huir, y como no lograra su objeto, empezó a dar grandes gritos lastimeros, lo que después se ha comprendido como un aviso para sus cómplices, que lo esperaban en los alrededores, y que tuvieron tiempo de huir.

HABLA COPPOLA JIMENEZ

Interrogado en la Sección de Seguridad, Coppola expuso que una señora vestida de negro y con un espeso velo en el rostro, a la que encontró en Plaza Italia, le había pedido el favor de ir a preguntar por la señora Ovando a esa casa.

Agregó que él no sabía nada más y que ignoraba por completo el fin que se proponía la señora vestida de negro, y que esto podía comprobar yendo en su busca.

Varios detectives, en compañía del mismo Coppola, se dirigieron en auto a la Plaza Italia; pero allí no había ni rastros de la misteriosa señora del velo negro.

Por fin, a las 5 de la tarde de ese día, Coppola expuso que lo de la dama de negro era sólo una figura, y quien lo había mandado era Enrique González Rojas, que también se hace llamar Arturo González Olave, el verdadero autor de ese delito.

Se iniciaron activas investigaciones para dar con el tal González; pero fué inútil. No se pudo dar con su paradero, pues tan pronto como calculó que el golpe había fracasado, puso pies en polvorosa a fin de escapar de la persecución de la Sección de Seguridad.

LA PERSONALIDAD DEL CULPABLE

Enrique González Rojas o Arturo González Olave, es uno de los estafadores más hábiles y peligrosos de los que han venido actuando en esta capital en los últimos años.

A pesar de ser conocido por la Sección de Seguridad, no se le ha podido comprobar las estafas, pues jamás deja huellas que puedan comprometerlo, por lo que siempre busca víctimas en los pueblos alejados de Santiago.

Hace muchos años fué procesado en esta capital por delitos semejantes, y entonces trabajaba en compañía de Juan o Belisario Carrasco, álias El Cabecita, con quien hizo muchas víctimas con el cuento de los entierros.

El Boca de Señorita, otro de los delincuentes que en los últimos tiempos dió mucho que hacer a la justicia, era solamente un discípulo de este audaz estafador, que logró escabullirse en los precisos momentos en que se le creía tener seguro.

Con todos estos antecedentes, será puesto hoy el cómplice de Rojas a disposición del juzgado del crimen, quien dispondrá lo que estime conveniente.

Mientras tanto, la Sección de Seguridad continúa recibiendo nuevos denuncios en contra de la banda de estafadores que antes del Sábado permanecía en el misterio.

EL AUDAZ SALTEO DE COLINA

AUN NO SE TIENEN NOTICIAS DE QUIENES SEAN LOS MALHECHORES

En el lugar del crimen se encuentra una culata de escopeta en la que están visibles las impresiones digitales de uno de los malhechores

A pesar de las activas investigaciones que se hacen para dar con el paradero de los autores del alevoso salteo de Colina, éstos no han podido ser habidos.

Hasta ayer tarde la Sección de Seguridad no tenía conocimiento de la ruta que hayan seguido los malhechores después de haber efectuado el asesinato del comerciante de la cuesta de Colina, don Esperidión Sager.

Las diligencias que llevan a cabo los carabineros y la policía de Colina siguen adelante, pero sin que hasta la fecha se haya logrado un resultado satisfactorio.

Sobre este audáz hecho de sangre, que no tiene paralelo en la historia criminal de Colina, se dan las más curiosas noticias.

Cuando uno de los guardianes de esa policía se retiró del campo de batalla para poder escapar con vida, ya que se le había muerto hasta su caballo, y no tenía proyectiles con que contestar al nutrido fuego del enemigo, tuvo que ocultarse y después emprender rápida fuga hacia el cuartel, que está ubicado a tres kilómetros de distancia de donde ocurrió el salteo.

En ese mismo día ni en toda la noche se atrevieron a volver al lugar de la trágica contienda por temor a los bandidos, sino que lo hicieron al día siguiente con el objeto de recoger la montura y aperos que habían quedado junto al caballo muerto por los certeros disparos de los bandidos.

Los agentes de la Sección de Seguridad que estuvieron en el lugar del salteo a fin de recoger noticias respecto de los bandidos, se encontraron con la culata de una escopeta con la que éstos golpearon a sus víctimas.

En la culata de esa escopeta se hallan muy visibles las impresiones digitales del malhechor que la manejaba, y fué traída a la oficina de identificación para los trabajos respectivos.

PRIMERAS NOVEDADES DE OTOÑO-INVIERNO

SE INAUGURA HOY

LA EXPOSICION de GATH & CHAVES

En los Salones del 3.er Piso

HERMOSOS MODELOS DE VESTIDOS, TAPADOS, SOMBREROS, ABRIGOS DE PIELES Y OTRAS PRENDAS PARA SEÑORAS. SEÑORITAS Y NIÑAS.

INVITAMOS A NUESTRA DISTINGUIDA CLIENTELA A VISITAR ESTA REGIA EXPOSICION DE NOVEDADES EXCLUSIVAS.

ALGUNOS ARTICULOS EN PIELES FINAS

PALETOCITOS en Nutria Colombia negra, forrados en seda fantasía, talles 42 al 50, a ..... $ 690.00

PALETOS en Tasmania café, forrados seda, talles 40 al 46, a ..... $ 390.00

PALETOS imitación Petit Gris, forrados seda fantasía, talles 42 al 46, a ..... $ 490.00

PALETOS en Rasé Mordoré, artículo gran moda, forrados seda fantasía, talles 44 al 50, a ..... $ 750.00

PALETOS en Gazella, con cuello mordoré, forrados en seda, talles 44 al 48, a ..... $ 650.00

DEPARTAMENTO SALDOS

En el Hall de Blanco, primer piso, hemos instalado este nuevo departamento, en donde hay infinidad de artículos de las diferentes secciones de nuestros Almacenes, que ofrecemos

A PRECIOS IRRISORIOS

GATH & CHAVES, LIMITED

NATACION

EDUARDO BRAGA, DE VALPARAISO, CAMPEON CHILENO EN LOS MIL METROS

SANTIAGO SE IMPONE SOBRE VALDIVIA EN WATER POLO

EL JORGE V DE VALPARAISO, SE ADJUDICA EL TROFEO CHILE AMERICAN ASSOCIATION

Detalles y resultados generales de la brillante reunión de ayer en la piscina del Estadio Policial, a la cual concurrió el Presidente de la República

Un público extraordinario se dió cita en la mañana de ayer en la espléndida piscina del Estadio Policial a fin de presenciar las pruebas que había organizado la Asociación de Natación y Water Polo en honor del Club Náutico Quinta Normal y cuya base la constituía el Campeonato de Chile en los 1,000 metros, estilo libre.

BRAGA Y RAMIREZ, QUE OCUPARON LOS PRIMEROS LUGARES EN LOS 1,000 METROS

Las tribunas y demás aposentadurías de la piscina, daban un soberbio aspecto con la presencia de numerosas damas que prestigiaban con su presencia esta interesante reunión.

SEÑORITA MATILDE CAFFARENA, ganadora de la prueba para señoritas

SE INICIA EL PROGRAMA

A las 9.30 A. M. se inició el programa con la prueba de 25 metros para infantiles con intervención de 6 competidores.

Dada la señal se lanzaron al agua los inscritos, simultáneamente, desarrollándose a continuación una tenaz lucha por llegar primero a la meta, resultando vencedor el joven Félix Caffarena, seguido muy cerca por H. Schuler y a continuación por A. Malatrasi.

50 METROS DE ESPALDAS

A esta prueba se presentaron 4 competidores, los que desarrollaron una lucha emocionante, venciendo estrechamente el novel nadador Felipe Zúñiga, y a pocos centímetros el señor F. Hellwig.

Los demás remataron algo distanciados.

25 METROS PARA SEÑORITAS

Una de las pruebas que más entusiasmo había por presenciar, era la de señoritas, en la que se vería actuar a aventajadas cultoras.

Al llamado del juez de partida se presentaron las señoritas Matilde Caffarena, Ida Thierry, Carlota Schuler, R. Olsen y Marta Schuler.

Dada la señal se lanzaron a la conquista del primer puesto con gran entusiasmo, notándose un perfecto entrenamiento entre las competidoras.

La señorita Caffarena logró adjudicarse la prueba en espléndido estilo, seguida por las señoritas Thierry, C. Schuler y Olsen; estas dos últimas llegaron simultáneamente, por lo que se acordó efectuar el desempate a continuación, sin que en esta segunda carrera pudiera definirse, quedando ambas en igualdad de condiciones.

50 METROS ESTILO LIBRE

A esta prueba se presentaron cinco inscritos, desarrollándose una lucha tenaz entre los competidores.

El excelente nadador Alfredo Campos, del Quinta Normal, logró adjudicarse al gran estilo la carrera.

ESTAFETAS 5x50 METROS

A esta prueba reservada exclusivamente para las unidades de nuestro Ejército, se presentó sólo el equipo del Regimiento Tacna, corriéndose sólo 50 metros entre los cinco inscritos para adjudicarse, el vencedor, el premio instituído.

En forma tenaz y segura, el nadador Ernesto Guerra logró colocarse en el puesto de honor, seguido de los demás a poca distancia.

1,000 METROS, CAMPEONATO DE CHILE

Una expectación enorme había entre los asistentes por seguir en sus menores detalles la prueba básica del programa náutico.

A la llamada del juez de partida se presentaron cinco nadadores, los señores Eduardo Braga, Gregorio Ramírez, Rafael Zúñiga, Ricardo Díaz y Luis Núñez, pertenecientes a clubs del vecino puerto, Valdivia y de esta capital.

Simultáneamente con la señal, los competidores se lanzaron al agua buscando cada uno su colocación a fin de seguir la línea que le correspondía.

Durante las primeras vueltas, Ramírez se destacó levemente de sus adversarios, colocación que mantuvo hasta iniciarse los 300 metros, en que Braga, con brazadas rítmicas y seguras, pudo comandar el lote.

Mientras tanto, Díaz se retiraba de la prueba y Núñez retrogradaba al cuarto puesto, perdiendo hasta una vuelta.

Los últimos 60 metros fueron emocionantes, alternando en el puesto de honor Braga y Ramírez, pero el primero pudo desprenderse de su tenaz contendor y lograr llegar a la meta con menos de un metro de Ramírez.

A tres metros atrás entró Zúñiga con grandes bríos, pero sin poder colocarse en el puesto de preferencia.

El vencedor fué calurosamente aplaudido por el público, por su hermosa performance.

LLEGA EL PRESIDENTE DE LA REPUBLICA

En los momentos que se desarrollaba esta magna prueba, llegó al Estadio el Presidente de la República acompañado del Prefecto de Policía, señor Julio Bustamante, y de varios caballeros, siendo recibido a la entrada de la piscina por algunos miembros de la Comisión de Educación Física, de la Asociación de Natación y Water Polo de Chile y Club Náutico Quinta Normal.

Al aparecer S. E., la banda del Orfeón de Policía rompió con los acordes de la Canción Nacional, mientras el público lanzaba vivas al Primer Mandatario.

SALTOS ORNAMENTALES

Estas hermosas pruebas, que ponen de relieve el valor de los concursantes y sus elegantes estilos para los saltos, entusiasmaron a la concurrencia, aplaudiéndose a los mejores, que lo fueron Regard, Campos y Núñez.

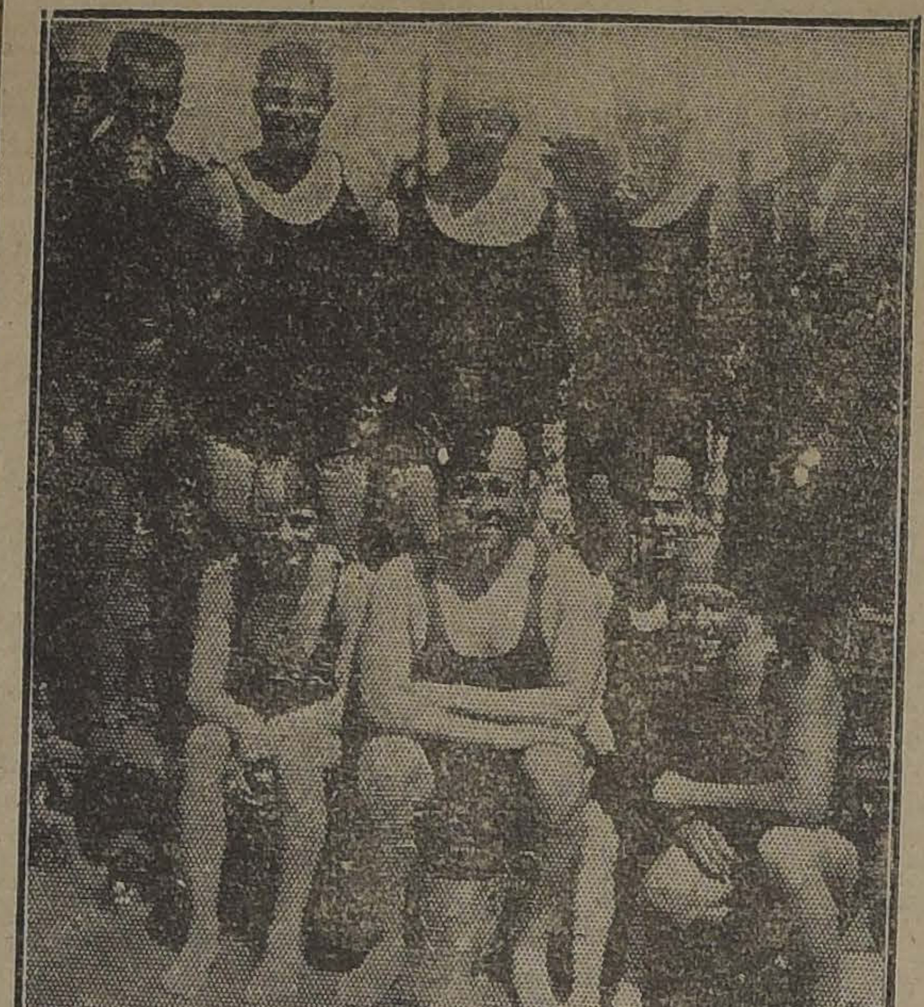

EQUIPO DEL JORGE V, GANADOR DEL MATCH DE WATER POLO POR LA COPA MERCURIO

WATER-POLO

Los encuentros anunciados de este deporte, que tantos admiradores está ganando entre nuestros aficionados, por sus diferentes incidencias, tuvieron su parte culminante en el encuentro entre los conjuntos de Santiago y Valdivia, con intervención de los siguientes jugadores:

Valdivia: Melo, Valdivia, Díaz, García, Olavarría, Velásquez y Miranda.

Santiago unido: Herrera, Haylen, Davidis, Selle, Hellwig, Schulz y Jofré.

Al iniciarse la contienda, bajo la dirección del señor Spencer Le May, los delanteros visitantes trataron de vencer la resistencia de la defensa local; pero Herrera y Haylen, secundados eficazmente por Selle y Davidis, contrarrestaron toda tentativa, dando oportunidad a Schulz para vencer, con tiro largo y esquinado, a Melo.

En el segundo tiempo, Jofré traspasó la red dos veces consecutivas, con lo que terminó el lance favoreciendo a Santiago por 3 tantos contra cero.

EL PRESIDENTE DE LA REPUBLICA LLEGANDO A LA PISCINA

JORGE V v. CLUB DE REGATAS VALPARAISO

Finalizó el gran espectáculo de natación con el macth entre estos conjuntos, que debían dirimir supremacías por el campeonato inter-club de Chile.

Los cuadros desarrollaron un juego correcto y movido, destacándose la superioridad del conjunto del Jorge V, el que logró la victoria por tres goals a cero, adjudicándose el hermoso trofeo Chile American Association.

El público se retiró gratamente complacido de la hermosa mañana deportiva organizadas por la Asociación de Natación y Water-Polo de Chile.

LOS RESULTADOS GENERALES

Damos a continuación los detalles parciales de las pruebas:

1.o carrera. 25 metros, para infantiles. — —1.o Félix Caffarena, del Quinta Normal; 2.o H. Schuler, del Club Gimnástico Alemán; 3.o A. Matabrasi, particular.

Tiempo: 19".

2.a carrera. 50 metros, de espaldas. — 1.o Felipe Zúñiga, del Quinta Normal; 2.o F. Hellwig, del Club Gimnástico Alemán.

Tiempo: 45 2|5".

3.a carrera. 25 metros, para señoritas. — 1.a Matilde Caffarena, del Quinta Normal; 2.a Ida Thierry, del Club Gimnástico Alemán; 3.as en empate: Carlota Schuler y R. Olsen, ambas del Club Gimnástico Alemán.

Tiempo: 26 2|5".

4.a carrera. 50 metros, estilo libre. — 1.o Alfredo Campos, del Quinta Normal; 2.o Alfredo Pape, del Club Gimnástico Alemán; 3.o H. Fuschs, del Club Gimnástico Alemán.

Tiempo: 35 1|5".

5.a carrera. 50 metros, para militares. — Equipo del Regimiento Tacna, venciendo los inscritos: 1.o Ernesto Guerra, 2.o Manuel Canales, 3.o Pedro Flores.

Tiempo: 51 3|5".

6.a carrera. 1,000 metros. Campeonato de Chile. — 1.o Eduardo Braga, del Club Serena, de Valparaíso; 2.o Gregorio Ramírez, del Quinta Normal; 3.o Rafael Zúñiga, del Quinta Normal.

Tiempo: 19' 52 2|5" (record de Chile).

ATLETISMO

FLORIDOR CASTILLO VENCE EN EL CIRCUITO A LA CISTERNA

BATE EL RECORD MARCANDO EN EL RECORRIDO DE LA MARATHON, 1 HORA 21' 14"

PARTICIPAN EN LA INTERESANTE COMPETENCIA PEDESTRE AFICIONADOS

En medio de un entusiasmo desbordante, se realizó ayer la carrera pedestre de ida y vuelta a la Cisterna. La falta de tranvías eléctricos, no amilloró en nada el brillo del gran torneo popular, pues la movilización de las masas populares, admiradores de los campeones, se hizo toda en autos y camiones.

PEDRO ARANCIBIA, que ocupó el segundo lugar

Cincuenta y cinco competidores se alistaron a la partida, lo que demuestra el éxito creciente de las carreras pedestres de largas distancias, auspiciadas por la Federación Atlética de Chile.

A la pasada de los campeones, las calles del trayecto se veían llenas de gente, y la calle de San Diego semejaba un boulevard de cabezas humanas. En medio de los vítores de la multitud, desfilaron en un violento tren los competidores, y entre ellos, anhelantes de acortar distancia, los handicapeados Jorquera, Castillo, Arancibia, Dotte, Menares, Silva, Pérez, que se disputaban a porfía el triunfo de la jornada. Los novicios, en gran número, esgrimían sus primeras armas, para optar en breve, y según sus facultades, a los altos honores de los campeones avezados a estas lides de tanto aliento y esfuerzo muscular. Ellos, los novicios, son la materia prima de los futuros grandes corredores, y estas pruebas les servirán de ruta para las nuevas contiendas del porvenir. Que no desmayen y que su lema sea: ¡adelante!

Jorquera es el primero en dar el ejemplo, aquel insigne vencedor de carreras de Maratón en las pistas extranjeras, el primero, porque comprende mejor que nadie, que él se debe al sport, y que sigue el concepto del teniente Cañas, quien dice que todos los que participan en una prueba de carrera, tienen iguales honores, si sus pechos han tocado la cinta de llegada.

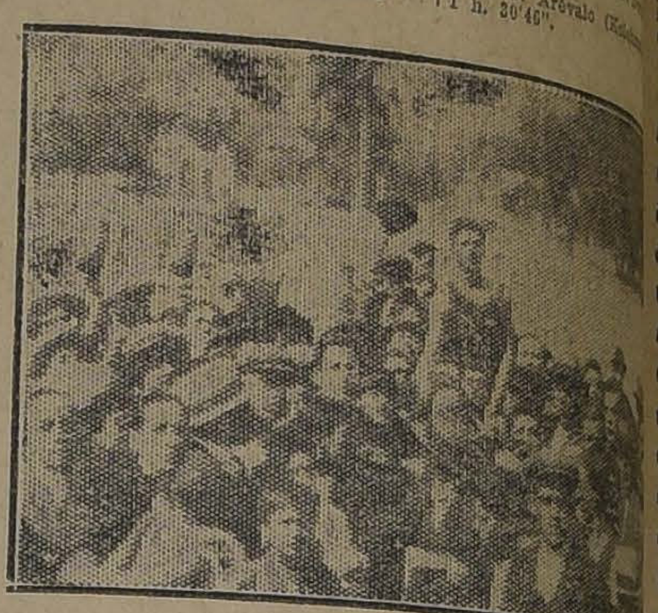

FLORIDOR CASTILLO, VENCEDOR, EN BRAZOS DE SUS PARTIDARIOS

Materialmente, a veces Jorquera no podía abrirse paso en su línea de carrera, ofuscado por el polvo y estrechado por el sinnúmero de vehículos que seguían su ruta.

A la vuelta, el entusiasmo era vivísimo, y ya se podía señalar a los vencedores en medio de aquel mundo de masajistas y ayudantes que auxiliaban a sus pupilos, para que no decayeran en la etapa final.

GRUPO DE PARTICIPANTES EN EL PUNTO DE PARTIDA

En Avenida Matta, Floridor Castillo se perdía de sus perseguidores, y este joven e invicto corredor y vencedor de la carrera del Circuito de Santiago, se adjudicó el triunfo de la prueba de ayer en una forma holgada y brillante pues batió el record anterior, empleando en la carrera **una hora veintiún minutos catorce segundos un quinto.**

Pedro Pérez, que mantenía el record anterior, había empleado [illegible] veintitrés minutos [illegible].

Los demás llegaron en el orden:

2.o Pedro Arancibia [illegible], 1 h. 25'32".
3.o Armando Dotte [illegible], 1 h. 26'49".
4.o J. Silva [illegible], 1 h. 27'32".
5.o Juan Menares [illegible], 1 h. 26'37".
6.o J. Arévalo [illegible], 1 h. 30'46".
7.o Pedro Pérez [illegible], 1 h. 26'58".
8.o Juan Jorquera [illegible], en 1 h. 26'40".
9.o Francisco Alberti [illegible], en 1 h. 30'31".
10.o Luis A. Valenzuela [illegible], en 1 h. 33'4".
11.o Ramón Espinoza [illegible].
12.o, 13.o, 14.o, [illegible] señores Casanova, J. [illegible] zada, F. Acuña y [illegible].

RESULTADO DE OTRAS [illegible]

Carrera de 800 metros [illegible] qua. Zamorano, con 2'1[illegible] berto Santander con 2'1[illegible].

Carrera de 10[illegible] metros [illegible] do Arancibia, con 11'[illegible] quo Zamorano, con 11'4[illegible].

LA REPARTICION DE [illegible]

Los estímulos a los [illegible] de ayer serán entregados [illegible] ada artística que organiza [illegible] deración Atlética de Chile [illegible] ente semana.

FOOTBALL

LA REUNION DE AYER EN MARRUECOS

SE REALIZA CON ESPECIAL BRILLO LA BENDICION DEL ESTANDARTE DEL MARRUECOS F. C.

Con un relieve especial se realizó ayer en Marruecos la reunión deportiva que el Marruecos F. C. había organizado con motivo de la bendición de su estandarte social.

Desde las primeras horas de la mañana la población demostró un inusitado entusiasmo, embanderando el frente de sus casas y reuniéndose sus habitantes poco después de las 9 A. M., en la capilla del fundo de propiedad del señor Manuel Covarrubias F., caballero benefactor de los deportes en esa localidad.

No menos de 500 personas, contándose numerosas familias, se congregaron en el interior y alrededores de la capilla, mientras el sacerdote francisco Isidoro Morales, oficiaba la misa.

Se encontraban presentes en este acto, los señores Manuel Covarrubias Freire y señora Isabel Freire de C.; Ernesto Valdés García Huidobro y señora Ana Riesco de Valdés; Francisco de Borja Valdés C. y señora María T. Ortúzar de Valdés; y Manuel Covarrubias Freire y señora Ana Ortúzar de Covarrubias; personas designadas para apadrinar el hermoso estandarte, obsequiado por el señor Jorge Valdés Ortúzar, miembro honorario de la institución.

Finalizada la misa, el Cura señor Morales, pronunció una brillante alocución relativa al acto, haciendo resaltar el significado que envolvía para el club la posesión de tan hermoso emblema y pidió a sus guardadores, honrarlo como se merecía, en las luchas deportivas del futuro.

A continuación usó de la palabra el secretario del club, señor Santiago Cuevas, en forma que impresionó a la concurrencia.

Terminó la ceremonia con un elocuente discurso del señor Luis Caballero, quien mereció efusivos parabienes de los allí [illegible] término a sus palabras.

La banda de música "[illegible] Ortúzar", presente en el [illegible] bezó un desfile que terminó [illegible] casas del fundo del señor [illegible] de B. Valdés, donde fueron [illegible] dos los asistentes con un [illegible] do desayuno, atendido por [illegible] ñoritas allí presentes.

El Comandante de Policía [illegible] Francisco Ibáñez, don [illegible] ra y varias otras personas [illegible] ron exquisitamente a los [illegible].

A mediodía, en casa [illegible] Luis Caballero, se sirvió un [illegible] zo al que asistieron los [illegible] berto Caffi, José Gallardo, [illegible] doro Morales, Santiago [illegible] dueños de casa, [illegible] demostración en medio de [illegible] gría, dejando de manifiesto [illegible] Caballero y su distinguida [illegible] las exquisitas atenciones [illegible] das a los comensales.

La banda del "Camilo [illegible]" festejada con un suculento [illegible] en la casa habitación [illegible] del club, señor Emilio [illegible].

En la tarde se realizaron [illegible] cuentros entre los primeros [illegible] del Audax Italiano y [illegible] C., en la espléndida cancha [illegible] último posee en esa localidad.

El lance entre los [illegible] dros terminó con el triunfo [illegible] rruecos por dos tantos a [illegible] Audax I venció a su rival [illegible] val por tres tantos contra [illegible].

Finalizados los encuentros, [illegible] gadores visitantes fueron [illegible] dos con un lunch en la [illegible] cha, siendo amenizado por [illegible] de músicos, desarrollándose [illegible] tinuación un animado baile [illegible] prolongó hasta el momento [illegible] greso, que se hizo por el [illegible] 7.10 P. M., recibiendo los [illegible] nos entusiastas hurras de [illegible] balleros jugadores y dirigentes del Marruecos F. C.

QUININA EN FORMA SUPERIOR NO AFECTA LA CABEZA

Por motivo de su efecto tónico y laxante, el **LAXATIVO BROMO QUININA** és superior a al quinina ordinaria. No produce nerviosidad ni malestar en la cabeza. Téngase en cuenta que sólo hay un **BROMO QUININA**. La firma de E. W. GROVE, en cada cajita.

VIAS URINARIAS

DISMINE FAVROT

Capsulas conteniendo la totalidad de los principios activos, retirados del BUCCHU

ANTISEPTICO URINARIO ANALGESICO — DIURETICO

Nuevo Remedio recetado por las autoridades medicas.

Experimentado con el mayor éxito en Paris en los celebres Hospitales de San-Luis y de San-Lazaro.

Agota el *flujo* en algunos dias. Hace desaparecer en unas cuantas horas los *dolores agudos de la miccion*. Clarifica las *orinas*.

Blenorragia, Uretritis crónica, Cistitis, Prostatis, Reumatismo blenorragico, Eficacisima contra los Colicos nefriticos.

DOSIS: 9 capsulas al dia.

Laboratorios H. FERRÉ, BLOTTIÈRE y Cº, Doctor en medicina. Farmaceuticos de 1ª clase. 6 Rue Dombasle, Paris.

ESCUELA DE ARTES Y OFICIOS
CURSOS NOCTURNOS PARA OBREROS
Enseñanza fiscal gratuita

Desde el Lunes 10 se atenderá la matrícula de 8 a 9.30 P. M. Los exámenes de repetición se tomarán desde el día indicado.
Enseñanza práctica - teórica de los oficios de Electricidad, Mecánica, Herrería, Carpintería, Modelistas y Fundición.
Solicite en la portería, a cualquiera hora, Reglamentos y solicitudes de admisión.

YODORGAN

PUEDE DARLE INTELIGENCIA, PUREZA y ALEGRIA.

$ 150

TRAJE DE VESTON sobre medida, casimir nacional

SASTRERIA LOZANO

SAN ANTONIO 493

Casi esquina Monjitas

YA VENDE CALZADO

La Zapatería de Lujo — **LA ESPAÑOLA** — **SAN DIEGO 642**

Entre Eyzaguirre y Diez de Julio

El más completo Surtido para Caballeros, Señoras y Niños

HORTAL Hnos.

AYER SE INAUGURA LA TEMPORADA DE FOOT-BALL

LOS ENCUENTROS POR EL CAMPEONATO ESPECIAL DE LA LIGA NACIONAL EN LAS CANCHAS MAGALLANES Y FLAMENGO

Con todo entusiasmo se inició ayer la temporada footballística con las partidas fijadas por la Liga Nacional de Football correspondientes al Campeonato Especial que ha organizado en honor del presidente de la Federación de Football de Chile don Rafael Torreblanca.

Tanto la cancha Magallanes como la del Club Deportivo Flamenco congregó a un crecido número de aficionados, principalmente en la primera, en que no menos de mil personas llenaban las tribunas del espléndido local.

Damos a continuación un resumen de los partidos que alcanzaron a verificarse del extenso calendario anunciado.

1.o DE MAYO JUVENIL (3) v. GERMINAR (0)

Ante el árbitro señor Carlos Fanta, se jugó este partido, a primera hora, en la cancha Magallanes, en la que obtuvo un espléndido triunfo el 1.o de Mayo Juvenil, por el score que señalamos.

En verdad, el equipo vencedor lo constituía un cuadro royal de la Liga Metropolitana, por cuanto entre sus hombres vimos figurar a hombres de la talla de Abarzúa, Julio Godoy, Meza, Toledo y otros.

A pesar del subido score, el partido no careció de interés, desenvolviéndose ambos equipos con toda corrección y desarrollando un juego movido que interesó al público.

EL SALTO (1) v. J. N. TRIAS (0)

Después de una laboriosa contienda, El Salto logró colocar el tanto de la victoria al equipo que el año último logró conquistar el título de campeón en la primera serie de la Liga Nacional.

LOS GUINDOS (2) v. B. DAVILA (0)

Ante el árbitro señor Javier Alvarez, se jugó este partido de la primera división. El Club que el año último militó en la Liga José Arrieta, logró imponerse ante el poderoso conjunto del Dávila, uno de los "ases" de la primera división, el año último, en la competencia de la Nacional.

MANUEL ACEVEDO (1) v. U. CAMILO HENRIQUEZ (0)

Fué uno de los buenos partidos de los jugados en la tarde de ayer en la cancha Magallanes. Ambos conjuntos hicieron despliegue de energía, correspondiendo al Acevedo tomar ventaja en los últimos tramos.

PEÑAROL (1) v. "LA NACION" (0)

Fué una contienda reñidísima. El tiempo reglamentario terminó en empate, correspondéndole al Peñarol colocar el tanto de la victoria en el complementario de diez minutos.

EN LA CANCHA FLAMENGO

En este terreno, ubicado en Panteón 1095, se desarrollaron los partidos correspondientes a la segunda división del Campeonato Especial, con los siguientes resultados:

El Salto B (1) v. C. Marticorena (0).

U. Camilo Henríquez B (1) v. Raab Recoleta (0).

General Bulnes (1) v. Orompello (0).

Ebner (1) v. Forlivesi (0).

La fiesta del Gimnástico F. C.

Con todo éxito se realizó en la tarde de ayer el picnic que este Club había organizado con motivo de la celebración de su 14.o aniversario social.

En una hermosa quinta y bajo frondosos árboles, los numerosos asistentes, entre los que pudimos notar a las familias de los socios, se sirvió un lunch, que transcurrió en medio de gran alegría, siguiéndose a continuación un animado baile, amenizado por una excelente orquesta, que se prolongó hasta avanzadas horas de la tarde, retirándose todos gratamente complacidos de las atenciones recibidas.

El raid automovilístico Santiago-Buenos Aires-Santiago

(DE NUESTRO CORRESPONSAL, POR TELEGRAFO)

LOS ANDES, 9.— A las 11.55 A. M. de hoy ha continuado el raid automovilístico a Buenos Aires, en perfectas condiciones, el señor Carlos Escobedo, acompañado de los señores Rogelio Lambert, Arturo Espinoza y el mecánico Meneses. — EL CORRESPONSAL

Objetos perdidos

En un auto-camión que hace el servicio en San Diego, se quedaron olvidados ayer en la mañana dos paquetes uno conteniendo aprestos para foot-ball y el otro ropa de vestir, rogándose al que los haya encontrado se sirva entregarlos en esta redacción, donde se le gratificará.

Asociación de Foot-ball de Santiago

El Directorio de esta colectividad se reunirá, como de costumbre, hoy, a las 9 P. M., en el local de su secretaría, Huérfanos 1062.

A esta reunión deberán presentarse los delegados de los clubs: Liverpool, Unión Chilena, Fundición Libertad, Cinco de Abril, Audax C. S. Italiano y Badminton, a fin de designarle fecha a las partidas atrasadas de la última temporada.

MISTERIO

HOY LUNES 10 DE MARZO Y TODA LA SEMANA RESTANTE

IMPORTANTE Y EXTRAORDINARIA BARATURA EN DIFERENTES SECCIONES

CONVIENE FIJARSE DETENIDAMENTE EN LA LISTA DE LOS ARTICULOS QUE ESTARAN EN VENTA A PRECIOS DE BARATURA, DESDE EL LUNES, PARA CONVENCERSE DE LAS ENORMES REBAJAS QUE SIEMPRE OFRECE NUESTRA CASA EN ESTOS DIAS DE LIQUIDACION.

SECCION CAMISERIA

CUELLOS almidonados sencillos, numeración completa, toda forma, c|u.. $ 1.20
CUELLOS almidonados, dobles, numeración completa, toda forma, c|u.. $ 1.20
CUELLOS sueltos de seda, numeración completa, c|u.. $ 2.70
CAMISAS alta fantasía con cuello, numeración completa.. $ 14.20
CAMISAS blanca tejido celular especial para verano.. $ 13.40
CALZONCILLOS blancos cortos, en buena tela, c|u.. $ 6.80
CALZONCILLOS de céfiro Manchester.. $ 8.40
PAÑUELOS blancos con guarda, imitación hilo, cada uno.. $ 0.80
PAÑUELOS blancos con guarda, imitación hilo, más fino, cada uno.. $ 0.90
SUSPENSORES buena clase, colores surtidos, c|u $ 3.00
SUSPENSORES elásticos calidad superior, c|u $ 3.40
SUSPENSORES "President", legítimo, gran surtido, a elegir, c|u.. $ 4.70
LIGAS de hilo mercerizado, estilo París, c|u.. $ 2.50
LIGAS "President" legítimas, la mejor, c|u.. $ 5.50
LIGAS de seda, calidad extra, c|u.. $ 5.00
PAÑUELOS de seda grandes, color blanco, c|u $ 4.00
PAÑUELOS de seda grandes, alta fantasía, c|u. $ 22.00
CALCETINES de algodón, buena clase, de color, el par.. $ 1.40
CALCETINES negros, calidad extra, el par.. $ 1.90
CALCETINES negros, clase muy fina, el par.. $ 3.40
CALCETINES de hilo en colores con flecha, el par.. $ 4.40
CALCETINES de hilo italiano, colores, calidad de lo más fino, el par.. $ 4.60
CALCETINES de hilo en colores con flecha, calidad lo mejor, el par.. $ 5.60
HOJAS para máquina "Ever Ready", paquete 1|2 docena, el paquete.. $ 4.00
MAQUINA "Gillette", estuche completo, con tres hojas, c|u.. $ 11.80
MAQUINA "Ever Ready" estuche completo, con ocho hojas, c|u.. $ 8.00
ESPEJO de metal para afeitarse, especial para viaje, c|u.. $ 3.00
TACITA de metal para afeitarse, c|u.. $ 0.90
NAVAJAS de seguridad para afeitarse, c|u... $ 12.00
ISOPO calidad extra para el jabón c|u.. $ 1.40
ASENTADORES para navajas marca "Wech", c|u.. $ 9.80
NAVAJA Solingen legítima, calidad extra, c|u. $ 9.00
CINTURONES de goma de todas marcas, a elegir, c|u.. $ 3.40
CORBATAS de género seda fantasía, c|u.. $ 1.60
CORBATAS tejidas a elegir, c|u.. $ 3.20

SECCION PERFUMERIA

ESENCIA COTY Esmeralda.. $ 44.00
ESENCIA COTY L'Origan, frasco grande, frasco $ 42.00
ESENCIA COTY L'Origan, frasco mediano, frasco.. $ 29.00
ESENCIA COTY Stik, frasco grande, frasco.. $ 38.00
ESENCIA COTY, L'or, frasco grande, frasco.. $ 38.00
ESENCIA COTY Iris, frasco grande, frasco.. $ 38.00
ESENCIA COTY París, frasco grande, frasco.. $ 37.00
ESENCIA COTY Rosa Jaqueminot, frasco... $ 33.00
ESENCIA COTY Ciclamen, frasco.. $ 33.00
ESENCIA COTY Chipré, frasco.. $ 31.00
ESENCIA COTY Ambreine, frasco.. $ 22.00
ESENCIA Fleur de Bruyéres ubin, frasco grande, de cristal, frasco.. $ 18.00
ESENCIA Cologne Ambré Lubin, frasco grande, el frasco.. $ 18.00
ESENCIA Royal ubin, frasco grande, frasco.. $ 18.00
ESENCIA Toilette Lubin, frasco grande, frasco $ 18.00
ESENCIA Ruby, frasco grande, frasco.. $ 30.00
ESENCIA Lily Parfum Geraud, frasco.. $ 31.00
ESENCIA Fleur de Janette Gubert.. $ 32.00
ESENCIA Mon Revé Doré Gubert, frasco... $ 24.00
AGUA COLONIA, frasco desde $ 8, 6, 5, 4 y.. $ 3.00
CREME Oattine, frasco grande.. $ 7.00
CREME Oattine, frasco chico.. $ 3.50
BRILLATINE Royal Vinolia para el pelo, frasco.. $ 2.50
BRILLANTINE Royal Vinolia, para el pelo, $ 6.50
SAL perfumada para baño, frasco grande, frasco $ 7.50
CREMA Luxor para la cara, frasco.. $ 7.50
POLVOS Sotinine para la cara, perfume surtido, caja.. $ 0.60
POLVOS Primiale, perfume surtido, caja.. $ 1.50
JABON Castilla importado, legítimo, pan.. $ 0.50
JABON Flor de Italia, caja 12 panes, caja.. $ 3.80
JABON Suavisador, estilo Reuter, caja 3 panes, caja.. $ 2.80
JABON Glicerina, estilo Pears, perfumado, caja tres panes, caja.. $ 2.80
JABON Flotante,, pan grande, lo mejor, pan... $ 1.20
JABON Fluido Hiel de Vaca, pan grande, pan.. $ 5.00
Y muchos otros saldos en perfumería a precios de baratura.

SECCION ARTICULOS VARIOS

SERVILLETAS de algodón, buena clase, c|u... $ 1.40
SERVILLETAS de algodón Italiana, c|u.. $ 1.60
SERVILLETAS de algodón Italiana, clase extra, c|u.. $ 1.70
SERVILLETAS de hilo Italiano, clase fina, c|u. $ 5.00
SERVILLETAS de hilo Italiano, lo ejor, c|u. $ 7.40
PAÑOS de mano felpudos, buena clase, c|u.. $ 3.60
PAÑOS de mano felpudos, tamaño grande, c|u. $ 6.40
PAÑOS de mano de hilo Inglés, c|u.. $ 7.40
PAÑOS de mano de hilo Italiano, c|u.. $ 8.00
PAÑOS de mano de hilo Genovés, c|u.. $ 14.00
SABANAS imitación hilo, 180x300, c|u.. $ 24.00
SABANAS imitación hilo, 200x300, c|u.. $ 26.00

SECCION ARTICULOS PARA SEÑORAS

MEDIAS de hilo color o negras, clase muy fino, par.. $ 6.00
MEDIAS muselina negra, calidad superior, par $ 7.40
MEDIAS muselina negra o colores, calidad lo mejor par.. $ 7.60
MEDIAS muselina negra o colores con flecha, calidad extra, par.. $ 7.60
GUANTES de hilo negro toda numeración, par $ 2.80
GUANTES de hilo colores,, calidad muy fina, par.. $ 4.40
GUANTES mosqueteros en colores, imitación gamuza, par.. $ 6.40
PAÑUELO blanco imitación hilo, guarda angosta, $ 0.60
PAÑUELO pintado alta fantasía, c|u.. $ 1.90
PAÑUELO color alta fantasía, caja de seis pañuelos, caja.. $ 8.50
PAÑUELO seda pintado, última moda, c|u.. $ 6.80

SECCION ROPA BLANCA

CAMISAS de día fileteadas, c|u.. $ 5.00
CAMISAS de día bordadas a mano, c|u.. $ 8.50
CAMISAS de día bordadas y con encaje, c|u.. $ 8.50
CAMISAS de día bordadas y calada, c|u.. $ 8.50
CAMISAS de dormir bordada, dibujo nuevo, c|u. $ 15.00
CAMISAS de dormir bordadas a mano, c|u.. $ 18.50
CAMISAS de dormir, bordada y con encaje, c|u. $ 18.50
CAMISAS de dormir bordada y con aplicaciones, c|u.. $ 20.00
PANTALONES en buena tela fileteados. c|u.. $ 5.00
PANTALONES bordados dibujos nuevos, c|u.. $ 7.00
PANTALONES bordados y calados, c|u.. $ 8.50
PANTALONES bordados y con encajes, c|u.. $ 8.50
COMBINACION: camisa-calzón bordada, c|u.. $ 11.00
COMBINACION: camisa-enagua fileteada, c|u. $ 9.50
COMBINACION: camisa-enagua con tira bordada, c|u.. $ 11.00
COMBINACION: camisa-enagua bordada, c|u. $ 16.50
COMBINACION: camisa-enagua bordada extra, c|u.. $ 20.00
COMBINACION: camisa-enagua bordada y encajes, c|u.. $ 20.00
CORPINO bordado a mano, c|u.. $ 8.00
CORPINO bordado y calado, c|u.. $ 8.00
DELANTALES blancos para servicio, c|u.. $ 4.00
SABANAS de hilo lisas, 200x300, c|u.. $ 70.00
SABANAS de hilo deshiladas, 200x350, c|u.. $ 90.00
FUNDAS de hilo, 42x125, deshiladas, c|u.. $ 20.00
ALMOHADONES, 60x50, c|u.. $ 20.00
SABANAS imitación hilo, 200x350, deshiladas, c|u.. $ 4.50
FUNDA, imitación 2, 42x125, deshiladas, c|u.. $ 6.80
ALMOHADONES, 60x50, deshilados, c|u.. $ 6.80
JUEGO de ropa blanca, 4 pz., en rica batista, juego.. $ 56.00
JUEGO de ropa blanca, 4 pz., bordado muy fino y todo a mano, juego.. $ 63.00
JUEGO de ropa blanca, 4 pz., con encaje y bordado a mano, juego.. $ 70.00
JUEGO de ropa blanca, 4 pz., bordado a mano y aplicaciones, juego.. $ 84.00
JUEGO de ropa blanca, 4 pz., bordado a mano en rica batista de hilo, juego.. $ 140.00
JUEGO de ropa blanca, 4 pz., bordado a mano calidad extra, juego.. $ 154.00
JUEGO de ropa blanca, 4 pz., bordado y con lindas incrustaciones, juego.. $ 210.00

SECCION MODA

UN SALDO en batas de vestir forradas en seda, a elegir, c|u.. $ 85.00
OTRO SALDO en trajes sastre en rica tela con forro de seda, elegir, c|u.. $ 114.00
UN SALDO en batas organdy, a elegir, c|u.. $ 30.00
Y MUCHOS saldos en batas y trajes sastre en diferentes telas, c|u a $ 45, 42, y.. $ 36.00
OTRO SALDO en sombreros de paja para niñas a elegir, c|u.. $ 8.60
OTRO SALDO en horma de paja a elegir, c|u. $ 16.00

SECCION PAQUETERIA

EXTRAFORT de seda blanco y negro, pz.. $ 1.50
LANA entera para pallilo, paquete.. $ 12.00
BROCHES de presión blanco y negro, docena $ 0.10
BROCHES de gancho, caja.. $ 0.20
SEDA pura en tourniquet, caja.. $ 0.40
ALFILERES de gancho finos, caja.. $ 0.25
AGUJAS de coser, clase fina, paquete.. $ 0.20
CROCHETS de acero, buena clase, c|u.. $ 0.20
TIJERA, clase fina, para bordar, c|u.. $ 2.00
CORTAPLUMAS, c|u.. $ 1.20
PEINETAS para peinar, clase fina, c|u.. $ 2.40
HORQUILLAS ilusión negra y rubia, caja.. $ 0.30
HORQUILLAS onduladas, paquete.. $ 0.20
SERVILLETAS de papel fantasía, el ciento, $ 1.80 y.. $ 3.50
CINTA lavable clase fina, pz. de 10 mts. a $ 11, 8.50, 5.50 y.. $ 3.50

SECCION ENCAJES Y BORDADOS

APLICACION Valencién, última novedad, met. $ 2.60, 1.80, 1.40 y.. $ 1.20
RECORTE en Madapolan bordado ancho 03 y 04 ctm. pz., 4-1|2 mt. c|u., $ 5.70, 3.60 y.. $ 3.00
TIRAS bordadas, ancho 03 ctm., pz 9 mt, pz. $ 3.60
TIRAS bordadas, ancho 10 ctm. pz., 4-1|2 mt. pz.. $ 7.70
VALENCIEN para cinta orilla o recorte, ancho 04 ctm. la pz., 9 mt., pz., $ 8.40 y.. $ 6.50
VALENCIEN hilo fino especial p. lavado ancho 04 ctm., pz., 9 mt. paz., $ 7.90 y. $ 6.50
VALENCIEN hilo fino especial p. lavado ancho 05 ctm. pz. 9 mt., pz., $ 9 y.. $ 6.60
VALENCIEN hilo fino especial p. lavado ancho 14 ctm. pz. 9 mt.. $ 14.00
UNIONES en bolillo legítimo, ancho 01|2 ctm. pz. de 9 mt.. $ 2.00
ENCAJE en bolillo legítimo, ancho 02 ctm. pz. de 9 mt.. $ 6.50
RECORTE en bolillo legítimo, ancho 02 ctm. pz. de 9 mt. pz.. $ 6.00
RECORTE malla bolillo legítimo, ancho 01 ctm. pz. de 9 mt., pz.. $ 3.00
RECORTE malla bolillo legítimo, ancho 02, ctm. pz. de 9 mt., pz.. $ 4.40
ENCAJE en punto blanco, crema y café, ancho 07 ctm. el metro.. $ 0.50
ENCAJE en punto blanco, crema y café, ancho 15 ctm. el metro.. $ 0.80
ENCAJE en punto blanco, crema y café, ancho 20 ctm. el metro.. $ 1.00
ENCAJE en punto blanco, crema y café, ancho 25 ctm. el metro.. $ 3.00
CUELLO organdy o gasa bordado a elegir, c|u. $ 1.50
CUELLO encaje Duchesse fino a mano, c|u., $ 15 y.. $ 12.00
PECHERA de Organdy en colores, c|u.. $ 5.00
VUELO de gasa plisado, diferentes anchos, clu., a $ 1.50, 1 y.. $ 0.80
Y MUCHOS otros saldos de encajes puestos todos en venta a precios de baratura.

LOZA Y CRISTALES

PLATOS hondos y extendidos loza doble, c|u. $ 1.50
PLATOS hondos y extendidos, loza inglesa, c|u. $ 1.40
PLATOS postre, loza doble, c|u.. $ 1.20
PLATOS postre de colores surtidos, c|u. desde $ 1 a.. $ 1.30
TAZAS para desayuno, loza inglesa, c|u.. $ 1.80
TAZAS para té, porcelana, c|u.. $ 1.90
TAZAS café, loza inglesa, c|u.. $ 1.25
ENSALADERAS, loza inglesa, c|u.. $ 7.50
GUISERAS ovl., desde $ 6.50 a.. $ 9.00
SALIVERAS, loza inglesa, c|u.. $ 6.50

Además tenemos lecheras, teteras para té de poc., paneras, soperas, azucareros y bacinicas, con tapa.

SERVICIOS para mesa con 83 piezas, semi porcelana en lindos dibujos, el juego.. $ 345.00
SERVICIOS para mesa con 95 piezas loza, el juego.. $ 180.00
SERVICIOS para té c|u. 4 piezas porc., el juego $ 28.00
FLOREROS de loza blanca, c|u.. $ 2.00

Realizamos un lindo y variado surtido en floreros de lo loza inglesa a precios muy reducidos.

COPAS para agua lisas, c|u.. $ 1.25
COPAS para vino, c|u.. $ 1.10
COPAS para licor, c|u.. $ 0.60
COPAS para agua, grab. c|u.. $ 1.70
COPAS para vino grab., c|u.. $ 1.40
VASOS americanos, c|u.. $ 0.60
VASOS para vino cristal cortados, c|u.. $ 1.00
VASOS para agua cristal cortados, c|u.. $ 1.20
VASOS para cerveza, c|u.. $ 1.50
VASOS y copas para licor, c|u.. $ 0.50
PORTA cubiertos de cristal, c|u.. $ 3.00
PORTA cubiertos de vidrio, c|u.. $ 0.70
JARROS para agua grab. y lisos, c|u., desde $ 3.90 a.. $ 6.80
BOTELLAS para mesa grab. y lisos, desde $ 2 a $ 5.80
AGUA manil grab y lisos, desde $ 1.50 a.. $ 2.50
BOTELLAS para velador de cristal grab., c|u. $ 6.50

Servicios de copas de cristal Val. St. Lambert, con 95 piezas s|. detalle:

12 copas champaña
13 copas para vino tinto
12 copas para agua
12 copas para vino blanco
12 copas para oporto
12 copas para licor
12 vasos ponche
1 Compotera
1 Quesera
1 Tornera
1 Dulcera
1 Botella para vino
2 Botellas para agua
4 agua maniles c|. platillos en $ 510.

SERVICIOS copas de medio cristal c|. 80 piezas en.. $ 110.00

TENEMOS UN VARIADO SURTIDO EN GALLETEROS, ENSALADERAS, COMPOTERAS DE MEDIO CRISTAL Y MUCHOS OTROS ARTICULOS MUY PRACTICOS PARA EL HOGAR.—SECCION MENAJES

MUEBLES plegados para colegiales, desde.. $ 30.00
CANDADOS bronceados con 2 llaves, c|u.. $ 2.20
CAJAS para lustrar calzado, c|u.. $ 3.50
CANASTOS para colegiales, c|u., desde.. $ 2.40
CERA preparada para pisos, tarros 1|2 kilo y 1 kilo, c|u., desde.. $ 2.70
ESCOBILLONES crin para lustrar piso, c|u.. $ 4.00
JARROS fierro enlozado, con asc., c|u.. $ 2.00
OLLAS fierro enloz. con tapa de: 12, 14, 16, 18, 20, 22, 24 c|u., desde.. $ 6.30
PLATOS fierro enloz., hondos y extend, c|u.. $ 1.20
OLLAS con tapa "Steven", N.os 3, 4 y 5, c|u. des de.. $
SARTENES de fierro, pulido en varios tamaños, desde, c|u.. $ 2.00
AZADERAS fierro negro, en varios tamaños, desde.. $ 3.00
PAPEL para moscas "Tangle food", cajas 50 hojas, dobles, caja.. $ 13.50
Planchas económicas inglesas, 2, 3, 4, desde.. $ 9.00
BETUN para calzado negro y amarillo, caja.. $ 0.40
COCHES para guagua completamente plegagles $ 180.00
CUCHILLOS para cocinas marca Universal, 5", 6", 7", 9", 10", 11" y 12", desde c|u.. $ 2.60
CAFETERAS lata, 2-3-4-6. Tazas, desde.. $ 1.50
CACEROLAS aluminio, "Fait tout", en varios tamaños, desde, c|u.. $ 10.40
ESPUMADERAS aluminio.. $ 2.00
Líquido para limpiar metales. Chi-namel, desde tarro.. $ 1.30
POMADA para limpiar metales, caja.. $ 0.20

SECCION PLAQUEES

VASOS plaqué plateado para colegiales.. $ 7.50
CUBIERTOS alpaca para colegiales.. $ 8.00
Jarros plaqué para agua.. $ 35.00
PISOS plaqué para copas.. $ 4.50
ANILLOS para servilletas lisos, c|u, $ 2.50, hasta.. $ 4.00
Id. id. id. con figuras.. $ 6.50
Porta cubiertos de figura.. $ 2.50
PORTA tostadas plaqué.. $ 19.00
AZUCAREROS plaqué inglés.. $ 15.50
BOTELLAS para velador, cristal con plaqué, desde $ 15.00 y.. $ 28.00
VIOLETEROS plaqué.. $ 7.50
CUCHARAS para mesa.. $ 2.50
TENEDORES para mesa.. $ 2.50
TENEDORES para postre.. $ 1.80
CUCHILLAS para mesa, desde, $ 1.80 y.. $ 2.50
PALMATORIAS plaqué.. $ 12.00

Y UNA INFINIDAD DE ARTICULOS PARA REGALOS.

SECCION COMESTIBLE

POR PRIMERA VEZ PONEMOS EN LIQUIDACION LOS ARTICULOS DE ESTA SECCION A PRECIOS NUNCA VISTOS Y DAMOS UNA PEQUEÑA LISTA DE ALGUUNOS DE ELLOS POR FALTA DE TIEMPO PARA DETALLARLOS TODOS. INVITAMOS ESPECIALMENTE A NUESTRA DISTINGUIDA CLIENTELA A VISITAR ESTA SECCION

AZUCAR pan, de primera, kilo.. $ 2.10
ID. id. id. de segunda, kilo.. $ 2.00
ID. granulada de primera, kilo.. $ 1.85
ID. id. id. de segunda, kilo.. $ 1.75
ID. id flor, kilo.. $ 2.10
ARROZ sublime de primera, kilo.. $ 1.65
ID. carolino, kilo.. $ 1.20
ID. suplime partido, kilo.. $ 1.10
TE Superior Chino, en paquete de 1 lib., libra $ 5.00
TE Sin Igual Chino, en paquete, de 1 libra, libra $ 5.50
TE para familia en paquete de 1 libra, libra.. $ 4.90
TE Aromático en paquete, paquete.. $ 3.50
TE Pe Kos, a granel de primera, kilo.. $ 11.00
TE CEYLAN a granel, paquete.. $ 10.50
TE Superior a granel, kilo.. $ 14.00
CAFE Costa Rica tostado, kilo.. $ 5.50
CAFE Guayaquil, kilo.. $ 5.00
CAFE Brasil, kilo.. $ 4.00
CAFE tostado molido, kilo.. $ 3.50
ACHICORIA molida, kilo.. $ 2.00
SEMOLA, kilo.. $ 0.60
FIDEOS, kilo.. $ 0.75
HARINA flor, kilo a.. $ 0.50
HARINA legumbre surtida, paq. 1|2 kilo, libra.. $ 0.70
POROTOS burritos, kilo.. $ 0.65
ID. caballero, kilo.. $ 0.60
MAIZ, kilo.. $ 0.30
ACEITE Papisello en latas de 1 litro, litro.. $ 5.00
ACEITE Bau, en latas de 2 litros, lata.. $ 12.00
ACEITE Italiano, en latas, de 1 litro, lata.. $ 5.00
ACEITE Buen Guiso, en latas de 1 litro, lata.. $ 4.50
ID. id en latas de 10 litros, lata.. $ 38.00
ID. Betus, en botellas de 1 litro, botella.. $ 7.00
ACEITE Medallón, en botellas de 1 litro, botella $ 6.00
PIMIENTA molida en frasco, frasco.. $ 0.80
MOSTAZA Francesa, legítima, frasco.. $ 1.00
SALSA Inglesa legítima, frasco.. $ 3.00
CEBOLLITAS en escabeche, frasco.. $ 2.50
PIKLES con cebollitas, frasco.. $ 2.50
AJI para color dulce, kilo.. $ 6.00
ID. picante para color, kilo.. $ 3.00
CHARQUI de primera, kilo, a.. $ 3.00
ID. molido, kilo.. $ 3.00
BACALAO sin espinas, kilo.. $ 3.00
QUESO mantecoso, a kilo.. $ 3.50
QUESO duro para rayar, kilo.. $ 3.50
QUESO Parmesano, kilo.. $ 12.00
CIRUELAS secas, kilo.. $ 1.20
CALAMARES, lata.. $ 1.50
PATE de Foie importado, lata.. $ 1.80
PATE de Foie nacional, lata.. $ 0.50
ARVEJAS finas, lata.. $ 0.80
ARVEJAS corrientes, lata.. $ 0.70
POROTITOS verdes partidos, lata.. $ 0.70
CHAMPIGNONES, tarro.. $ 3.00
TOMATES naturales, tarro.. $ 0.75
SALSA de tomates, tarro.. $ 0.30
DURAZNOS al jugo, tarro.. $ 0.95
MERMELADA surtida de membrillo y manzana, tarro.. $ 0.70
SARDINAS españolas, latas de 400 gr., lata.. $ 3.00
SARDINAS españolas, latas de 200 gr., lata.. $ 1.35
SARDINAS españolas, latas de 150 gr., lata.. $ 0.80
SARDINAS americanas, lata.. $ 1.80
SALMON Mariposa, tarro a.. $ 2.90
SALMON rosado a.. $ 2.00
SALMON Chum a.. $ 1.50
LANGOSTA, tarro a.. $ 4.00
LENGUAS de Cordero, tarro a.. $ 2.50
CHORITOS Calbuco, tarro a.. $ 0.55
CENTOLLAS, tarro a.. $ 1.30
ERIZOS, tarro a.. $ 1.00
MANZANAS secas, kilo a.. $ 2.00
HUESILLOS, kilo a.. $ 1.10
GUINDAS secas, kilo a.. $ 2.50
MANTECA en late de 10 libras, lata a.. $ 16.00
GRASA Fraivento en latas de 10 libras, lata a. $ 13.00
GRASA id. en latas de 5 libras, lata a.. $ 6.50
GRASA id. en latas de 40 libras, qq.. $ 120.00
QUAKER en tarros de 1 kilo, tarro a.. $ 1.80
QUAKER en paquetes de dos libras, paquete a. $ 1.60
SAL fina en frascos, frasco a.. $ 1.50
SAL fina, kilo a.. $ 0.20
JABON para lavar, barra grande, kilo a.. $ 1.10
JABON Inglés Sollaite, caja a.. $ 0.90
JABON Luz, caja a.. $ 1.50
SODA para lavar, kilo a.. $ 0.15
AZUL en paquetes en 1 libra, libra a.. $ 0.80

SECCION SANITARIOS

EXCUSADOS completos con taza loza inglesa, blanca, tapa barnizada, estanque de 18 litros, c|u.. $ 135.90

SALA DE BAÑO compuesta de 1 baño inglés de 6 pies doble enlozado, con 2 llaves para agua fría y caliente, revalse y desagüe, 1 lavatorio patente con 2 llaves pedestal o consola de fierro; 1 calentador de cobre a gas o un califont a leña; 1 piso laqué blanco; 1 toallero laqué y 1 termométro, todo en.. $ 975.00

REPIZAS de cristal con soporte niquelado a.. $ 18.50

ESPEJOS biselados con marco laqué blanco, especiales para cuarto de baño, desde c|u.. $ 35.00

BOTAGUA de fierro enlozado c|u.. $ 36.50
PISOS laqué blancos, c|u.. $ 12.50
TOALLEROS blancos, c|u.. $ 5.90
TAPAS para W. C., a.. $ 5.90
BAÑOS de fierro galvanizado, c|u.. $ 95.50
BIDETS enlozados, pie plegable, c|u.. $ 27.50
PORTA-PAPELES higiénico a.. $ 4.00
JABONERAS níquel, para colocar en el borde del baño, c|u.. $ 12.90

LAVATORIO de mármol, Califont Vesubios, Bidets con 2 y 4 llaves a precios de verdadera ganga.

SECCION ELECTRICIDAD

LAMPARAS bronce con cristales, color y flecos especiales para velador, c|u a.. $ 36.50
PLANCHAS eléctricas, c|u a $ 29.50, 26.50 y.. $ 14.50
ANAFES eléctricos, c|u a $ 32.50 y.. $ 36.50
CADENAS bronceadas para lámparas, c|u a.. $ 3.90
TAPONES corrientes, 4, 6 y 10 amperos a.. $ 0.40
LAMPARAS de colgar con flecos a.. $ 49.50
ENCHUFES de repuesto, para plancha, c|u a.. $ 5.90
TAPONES corrientes, 4, 6 y 10 amperes a.. $ 0.40
TULIPAS de cristal cortado a.. $ 5.90
GANCHOS de bronce con tulipas para pared, desde.. $ 16.50

ADEMAS una infinidad de artículos de electricidad con precios rebajados a la vista desde el Lunes.

NOTA. — Todo artículo puesto en baratura es de riquísima calidad y su precio una garantía para todo comprador que sabe aprovechar los buenos precios que en esta liquidación brinda nuestra Casa a la clientela. Proveerse de artículos puestos en venta a precios sin precedentes en las baraturas.

CASA CASTAGNETO. - Alameda esq. San Martín

Hacia el término del paro tranviario

EL PRESIDENTE DE LA REPUBLICA SE PREOCUPARA HOY PERSONALMENTE DE ESTE CONFLICTO

OTROS INTERMEDIARIOS ENTRE LA EMPRESA Y LOS OBREROS

Ayer domingo no se produjeron mayores novedades respecto a la huelga del personal de la Empresa de Tranvías.

LAS REUNIONES DE LA MAÑANA DE AYER

Como de costumbre, se reunieron los huelguistas en la mañana y en la noche en el local social.

Se nombraron varias comisiones y se aprobaron varias cuentas.

EL SEÑOR TONKIN PASARA HOY A LA MONEDA

Según nuestras informaciones, hoy pasará el director delegado de la Empresa a la Moneda.

El señor Alessandri, como lo hemos dicho, interpondrá su valiosa influencia en el conflicto de la Compañía de Tracción con sus empleados.

LOS OBREROS IBAN A LAS 4 P. M. A LA MONEDA

Por su parte, el Comité Directivo de la Huelga será recibido a las 4 P. M. por el Presidente de la República.

El señor Alessandri contestará a los obreros respecto del resultado de su entrevista con el señor Tonkin.

OTROS INTERMEDIARIOS

Se nos ha informado que don Carlos Cariola ha recibido encargo especial del partido político al cual pertenece, para procurar alguna solución al conflicto.

El señor Cariola, que se ha entrevistado con algunos jefes de la Empresa y con los obreros tranviarios, tendría muy adelantadas las gestiones de arreglo.

ENTREVISTA AL SECRETARIO DE LA ASOCIACION DE EMPRESARIOS DE AUTOBUSES

Ayer tuvimos la oportunidad de conversar algunos momentos con el secretario de la Asociación de Empresarios de Autobuses, don Luis Ramón Ugalde.

El señor Ugalde nos confirmó la noticia dada por "La Nación", anteayer, anunciando una ayuda de su institución, para los obreros en huelga.

Nos dijo:

—Los ayudamos, porque pensamos que la justicia está indiscutiblemente de parte de los obreros, y porque los pequeños capitalistas chilenos, más que nadie, tenemos la obligación de proteger a los obreros chilenos.

LAS REUNIONES DE HOY DE LOS HUELGUISTAS

El Consejo Tranviario celebrará sesión hoy a las 2 P. M. en el local de costumbre, y a las 8.30 P. M., La Federación de Inspectores, a las 10 A. M. en el local de costumbre, Hogar Social de los Profesores, Rosas 1022.

EL DERECHO DE ASOCIARSE

Señor Director:

No crea señor Director, que vamos a ser parciales al hacer este comentario. El obedece a dos razones: 1. Para defender el indiscutible derecho de asociación que les asiste a los inspectores, y 2. Para referirnos a la actitud de mentor que ha asumido un diario de Santiago al sostener que la opinión pública condena el actual movimiento de los tranviarios.

El derecho de asociación está escrito con letras de oro en nuestra Carta Fundamental. El año 1917 un Ministro de Estado quiso atentar contra esta sagrada libertad al prohibirles a los militares el derecho de asociarse libremente. La Cámara de Diputados protestó airada de semejante atropello. En un debate memorable que duró más de tres meses y que sacudió al país entero, quedó sepultada aquella medida que se consideró entonces como una vergüenza para los progresos alcanzados. Nunca hemos visto más enérgica, más viril, más homogénea a la mayoría liberal de esa Cámara, que vibraba al unísono, para sacar aquella marca de fuego que la reacción quería ponerle a la libertad de asociación.

Es verdaderamente sensible para la "sabia Inglaterra" la forma cómo proceden en Chile los dirigentes de esta Empresa. Inglaterra que es la cuna de las libertades; el refugio de los agitadores que han tenido en expectación al mundo entero. Tenemos la absoluta seguridad de que la actitud de la empresa, ante la organización de los inspectores de tranvías, habría causado indignación general en Inglaterra... y quizá ningún diario, por parcial o conservador que hubiera sido, habría justificado semejante medida... Si se hubiese tratado de una compañía chilena, residente allá... la habrían pulverizado.

¿Cuál es el nudo de la cosa?

Los inspectores de tranvías, ante el oleaje de organización de la gente que tiene intereses comunes, se han convencido de que ellos no deben quedar atrás. Pero la empresa dice que dicha organización no puede depender de la Federación Obrera de Chile, y, aunque no lo ha dicho, parece que pretende organizarlos a su manera. Menos le gusta a la empresa que los inspectores tengan intimidad con las cobradoras y motoristas, porque se relaja la disciplina y desaparece la fiscalización.

Esta es toda la cuestión.

En realidad, señor Director, ni en las resoluciones criollas, "de Chile", como se dice, pasan estas cosas.

El Gobierno, en un reciente decreto, ha nombrado Consejero de los Ferrocarriles del Estado a un genuino representante de la Federación Obrera de Chile, a quien teme tanto la Compañía. ¿Cómo se explica que a una organización que merece la confianza del Gobierno no la toma en consideración la Empresa?

Que se relaja la disciplina y que desaparece toda fiscalización. No hay nada más falso. En los tiempos que corremos, la disciplina y la fiscalización no descansan en la fuerza. Son móviles más elevados los que mueven a los individuos al cumplimiento de sus deberes. No son las multas y otros castigos.

En la Asociación General de Profesores de Chile hay jefes y subalternos en una misma organización, y jamás se le ha ocurrido a las autoridades ni al Gobierno echar sombras de dudas sobre la reputación de estos funcionarios por estas circunstancias. Al contrario, les ha dado facilidades para que celebren sus reuniones generales. Y hay que dejar bien en claro que en estas reuniones se estudian y se buscan los medios más conducentes para mejorar los servicios.

Estimamos absolutamente infundados y antojadizos los cargos que se les hacen a estos funcionarios de la Empresa al suponerles que no van a desempeñar dignamente su cargo. No hay derecho, señor Director, para hacer suposiciones que deprimen la dignidad de gente respetable, aunque modesta. Nosotros nos sorprendemos más al considerar que un diario chileno, que se dice independiente, se haga eco de semejantes imputaciones antojadizas, y todavía, que pretenda envolver en sus apreciaciones a la opinión pública.

Señor Director: El derecho de asociarse de los inspectores de tranvías con quienes se les antoje, es indiscutible. Ni la Empresa ni nadie puede impedirlo sin atropellar un derecho expresamente garantido por las leyes que nos rigen.

VICTOR TRONCOSO M.

Los cursos nocturnos para obreros

LOS ESTABLECIMIENTOS FISCALES DE ESTA INDOLE QUE HAY EN EL PAIS

LAS MATRICULAS ESTAN ABIERTAS

Entre los miles de colegios que abren sus puertas en esta época del año, comienzan sus labores modestas, pero enormemente fructíferas, algunas pocas escuelas nocturnas para obreros.

En ellas acuden en general no sólo los obreros jóvenes que deseosos de surgir, emprenden la empresa difícil de estudiar a pesar del cansancio de la jornada abrumadora del día, sino que los trabajadores de edad y experiencia que saben apreciar en lo que valen unos cuantos conocimientos más en el acervo individual.

ESCUELAS FISCALES Y PARTICULARES

Así como la enseñanza diurna en sus líneas generales está casi toda en manos del Estado, la enseñanza nocturna está descuidada por el Gobierno.

En todas partes las instituciones estudiantiles, las sociedades de obreros, etc., son las que a costa de enormes sacrificios han fundado, mantenido por algunos meses, o en algunas ocasiones, establecido definitivamente con éxito, cursos nocturnos.

El Estado ha creado también escuelas nocturnas, pero sólo últimamente ha comenzado a interesarse por dicho aspecto de la enseñanza del pueblo.

EL NUMERO DE ESCUELAS NOCTURNAS PARTICULARES

Existen, se puede decir, casi en todos los centros industriales de Chile. Es difícil calcular su número, pues además de tener vida efímera, no son controladas por las autoridades.

LAS ESCUELAS NOCTURNAS PRIMARIAS FISCALES

Su número es insignificante, en el país. Funcionan en los loales de las siguientes escuelas diurnas:

Santiago, (escuelas de hombres):
N.o 3, Carmen 518.
N.o 4, Cerro 292.
N.o 17, San Miguel 79.
N.o 52 Plaza Ñuñoa 225.
N.o 61 Huneeus 2302.
N.o 66, Dávila 953.
N.o 49, Vicuña Mackenna 10...
N.o 56, Catedral 3250.
N.o 75, Providencia 2213.

Santiago, (escuelas de mujeres):
N.o 21, Avenida Cumming 735.
N.o 24, Independencia 656.
N.o 27, San Isidro 66.
N.o 30, Chiloé esquina de Ñuble.
N.o 31, Andes 3611.
N.o 32, Bascuñán Guerrero 220.
45, Vicuña Mackenna 120.
N.o 146, San Francisco 449.

EN PROVINCIAS, DE HOMBRES

Valparaíso, Escuela N.o 98, Pedro Montt.
Limache (Quilpué), N.o 5.
Cauquenes, N.o 1, calle Maipú.
Temuco, N.o 5, Población Ziem.

EN PROVINCIAS, DE MUJERES

En Temuco, General Mackenna 360.

NOCTURNAS, ANEXAS A LAS NORMALES

Hay también escuelas nocturnas anexas a las siguientes normales:
Escuela de Copiapó (H.)
Escuela de Serena (M.)
Escuela de Quilpué (M.)

Santiago:
J. Abelardo Núñez (H.)
N.o 1, Compañía esquina de Chacabuco (M.)
N.o 2, Recoleta (M.)
N.o 3, San Diego, (M.)

Curicó, hombres; Talca, Mujeres; Chillán, hombres; Victoria, hombres; Concepción, mujeres; Angol, mujeres; Valdivia, hombres; Puerto Montt, mujeres.

ESCUELAS NOCTURNAS FISCALES, ENSEÑANZA DE OFICIOS

Entre otras:

Santiago, en la Escuela de Artes y Oficios.

Chillán, Escuela Industrial Temuco, Escuela Industrial.

UNIVERSIDADES POPULARES

En estas escuelas nocturnas se hacen diversos cursos sobre materias más superiores.

En Santiago, Universidad Popular, José Victorino Lastarria.

Universidad Popular Ferroviaria.

En Lota, Universidad Popular Arturo Alessandri.

En Valdivia, Universidad Popular.

EN HONOR DEL SEÑOR DAVID URIBE ULLOA

AL BANQUETE DE AYER ASISTIO UNA NUMEROSA CONCURRENCIA FORMADA POR LOS PERSONALES DE "LA NACION" Y "LOS TIEMPOS" Y OTROS TALLERES DE OBRAS

Ayer a mediodía se dió cita un numeroso grupo de compañeros de "La Nación" y "Los Tiempos" y algunos talleres de obras, para festejar al conocido tipógrafo, señor David Uribe, que ha aceptado recientemente un puesto de responsabilidad en "El Correo de Valdivia", y a cuya ciudad partirá en breve.

Las múltiples dotes que adornan a este obrero, hicieron que se reunieran a despedirlo cerca de sesenta ritos que posee el festejado y que lo hacían merecedor a la confianza de esta empresa y de todos sus compañeros en general.

En diversos pasajes de él, fué aplaudido el orador, especialmente cuando puso de manifiesto su actuación como compañero en las labores diarias de "Los Tiempos", donde actualmente prestaba sus servicios.

A continuación habló a nombre de la Federación de Obreros de Imprenta, el señor Rafael Cabrera central del organismo del gremio el señor César Díaz y a nombre de la juventud estudiosa del gremio el señor Luis A. Miranda, quien en cuatro frases sintetizó su pensamiento en presencia de la partida del colega Uribe y demostrando que ello significaba una gran pérdida para los organismos obreros.

El festejado, instado a hablar, lo hizo profundamente emocionado para agradecer tan magnífica manifestación de aprecio que le dispensaban sus colegas y amigos del gremio,

ASISTENTES A LA MANIFESTACION EN HONOR DE DON DAVID URIBE ULLOA

operarios de esta empresa, haciéndose representar a la vez algunas corporaciones obreras y compañeros de imprentas de obras.

La mesa de honor estaba ocupada por los señores David Uribe, Albino Zúñiga, Marcial Barrera, D. Ortiz, Luis Brito, Francisco Maturana, Humberto Cofré, Florencio Rozas y José Gutiérrez.

A la hora de los postres ofreció la manifestación el señor Marcial Barrera en un discurso lleno de simpatía, haciendo resaltar los mé-

Méndez, el cual puntualizó la acción social desarrollada por el señor David Uribe en el Centro de Estudios Sociales y en la Federación de Obreros de Imprenta, actuaciones y correcto comportamiento que importaban una garantía cierta de su actuación como obrero y cumplidor en sus obligaciones.

El señor Cabrera Méndez estuvo muy feliz en diversos pasajes de su disertación por lo que al final fué ruidosamente aplaudido.

Enseguida hablaron por la junta diciendo que su comportamiento en el nuevo puesto que va a desempeñar debía estar a la misma altura como sabía comportarse para dejar bien puesto su nombre y que a la vez esto sería como una retribución a las muestras de confianza de que era objeto en estos momentos, ya que su actuación como tal honraría a la vez a sus compañeros y amigos.

Por último, el señor Francisco Maturana cerró la manifestación en brillantes términos.

ATENEO OBRERO

LA VELADA DE ESTA NOCHE EN EL CENTRO EL DESPERTAR

Hoy, a las 9 P. M., en el centro "El Despertar", Maturana esquina de Rosas, tendrá lugar la función de beneficio del conocido artista Sanolo de la Cruz.

En la función de hoy participarán distinguidos artistas, tanto de la Asociación de Cuadros como del Ateneo Obrero, principalmente con el cuadro "A. Bührle", números que serán intercalados con baile amenizado por un selecto jazz band.

Como se sabe la orquesta Ferroviaria ha ofrecido gentilmente su concurso en esta ocasión.

Se nos pide invitar a todos los cuadros artísticos y centros culturales, que deberán hoy contribuir materialmente a los sacrificios que les ha hecho el beneficiado.

El directorio de la institución organizadora se reunirá a las 8.30 "El Despertar", Maturana esquina de P. M.; también a los poseedores de talonarios para que den cuenta; los que no lo hagan se considerarán vendidos y recargados a nombre de la colectividad a que pertenecen.

El programa se desarrollará de esta manera:

1.o Sinfonía por la orquesta ferroviaria; 2.o Willie Carvallo, recitación; 3.o Catalina Páez, tonadillas; 4.o Manolo Ponce, bailes de salón zapateados; 5.o Guillermo Bravo, monólogo; 6.o Ernesto Adorni, imitaciones; 7.o Pieza por la orqesta Ferroviaria; 8.o A. Morales, romanza; 9.o Mercedes Fritz, couplets; 10.o Peter Troyer, zapateo americano; 11.o Carlos Rojas, monólogos cómicos; 11.o Polo Jorqera, parodista; 13. Matus del Olmo, en curbas y garabatos.

ACUERDOS SOCIALES

SOCIEDAD IGUALDAD Y TRABAJO. — (Andes 3023). —Labor del Directorio en el mes de Febrero:

Se incorporaron los siguientes señores: Juan R. Peralta, Abraham Fortunati, Juan González, Alfredo Dusset, Guillermo Espinoza, Osvaldo Aguirre, Francisco 2.o, Oscar Luis E., Jorge E. y Guillermo Moya, Víctor Aguilera, Prudencio Vilugrón, Conrado González, Silvestre Navarro, Gastón Rebolledo y Heriberto Revl.

Delegados a la asamblea pro-reforma a la ley de la Renta, a los señores Carlos A. Martínez y Carlos Rojas C. Se envió una circular a todas las sociedades de la capital, preguntándoles la opinión que le merece el silencio que guarda el Congreso Social Obrero. Una nota al señor Alcalde por su oportuna idea de fundar la Universidad del Trabajo, y solicitándoles algunas mejoras locales, y finalmente, se preocupó de varios asuntos internos; seguro para los enfermos, la construcción de la fachada, etc., etc.

Al Directorio y comisión de edificio se cita para el Martes 11, a las 8 P. M., hora exacta para estudiar la construcción de la fachada.

Los funerales de don Enrique Rivas Arribar

Ayer, a las 4.30 P. M., se efectuaron los funerales de don Enrique Rivas Arribá.

Se hicieron presente en el cortejo Sociedad de Comerciantes del Mercado Central y Sociedad Unión de cultores y Comerciantes, con sus estandartes respectivos.

En el Cementerio pronunciaron discursos los señores Pino, Cornejo Aqueveque.

FIESTAS SOCIALES

CENTRO ARTISTICO "ESTUDIO Y PROGRESO".—9.30 P. M. de hoy, baile social.

CENTRO POLICIAL "BERNARDO GOMEZ SOLAR". — De 9 a 12 P. M., baile.

INSTITUTO SUPERIOR DE COMERCIO

Amunátegui 126, Casilla 37.— Teléfono 2879

Establecimiento fiscal de enseñanza comercial gratuita.

Cursos elemental, normal y superior, a los cuales se ingresa, según preparación en estudios de humanidades o de comercio.

MATRICULA: 9 a 11.30 A. M., 3 a 5 P. M.

Exámenes previos del 5 al 7 de Marzo, de repetición del 10 al 13 y de admisión el 14.

LA DIRECCION. M—13

LA UNION DE OBREROS DE DIARIOS

CELEBRA AYER SU PRIMER ANIVERSARIO SOCIAL

En medio del mayor entusiasmo celebró ayer su primer aniversario social la Unión de Obreros de Diarios, institución formada por los obreros del arte gráfico que trabajan en los rotativos de la capital.

La fiesta de conmemoración se verificó en la quinta Suau, ubicada en San Diego antes de Av. Matta.

Bajo un extenso parrón, adornado con flores y banderas, se dispusieron las mesas del banquete, que se vieron ocupadas por una concurrencia de asociados y adherentes superior a 120 personas.

La manifestación se inició en un ambiente de franca camaradería, amenizada por la orquesta Barto, que tocó alegres y escogidas piezas.

Al descorcharse el champaña, usó de la palabra el presidente de la institución, señor Eduardo Gamboa, quien, en un bien modelado y elocuente discurso, hizo referencia a la fecha del aniversario que se celebraba, a las causas que motivaron la fundación de la Unión de Obreros de Diarios, a la necesidad de reforzar sus filas para ir todos unidos a la realización del vasto e interesante programa de acción que informa el espíritu y los anhelos de sus fundadores y de sus actuales dirigentes. Terminó haciendo un recuerdo del primer presidente de la sociedad, señor Luis A. Valdés, hoy ausente de Santiago, y tuvo palabras de reconocimiento para aquellos ... fueron los fundadores ... tinúa siendo sus ... lares.

El discurso del señor ... recibido con atronadores ...

A continuación ... lando votos por el ... engrandecimiento de ... el redactor de Vida Obrera ... Mercurio", don Eugenio ... ce y don Gustavo ... que cerró la manifestación.

Terminado el banquete, un animado baile ... minó en las primeras ... noche.

La fiesta en referencia ... gratamente complacidos ... de la Unión de Obreros ...

Colocación de un tijeral

Molina frente al Club Hípico

En la tarde de ayer se llevó a cabo una fiesta obrera en cuyo desarrollo reinó una franca familiaridad entre todos los operarios que tomaron parte en ella.

En efecto, a las 5 P. M., se acercaron como cincuenta obreros a varias mesas con el objeto de participar de unas espléndidas onces que fueron servidas personalmente por la propietaria del edificio en que se colocó el primer tijeral, señora María Fuentes, calle de Molina frente al Club Hípico, transcurriendo los momentos en alegre camadería.

CITACIONES

Sociedad Dueños de Automóviles de Alquiler. — Cita a reunión general para hoy a las 7 P. M., en el local de costumbre.

Departamento Femenino de Oficios Varios de la I. W. W.— 7. P. M., reunión general.

Sociedad Unión de Peluqueros. — 9.30 P. M., reunión de la comisión de fiestas.

Mañana, reunión de la comisión 721.

de contabilidad. Local: Tara...

COMERCIO

CAMBIO

BANCARIO	$ 42.90
COMERCIAL	43.—

EQUIVALENCIAS DEL CAMBIO

BANCARIO

1 Dólar vale..	$ 10.15 3/4
1 Franco	0.38
1 Lira..	0.42
1 Peseta..	1.22 1/2
1 Nacional argentino .	3.45

PREMIO DEL ORO

2.28

Un peso papel vale 5 9/16 peniques

MATADERO PUBLICO

ENCIERRA PARA HOY

Ganado mayor		Ganado menor	
Bueyes . .	51	Corderos. .	822
Novillos . .	114	Cardos. . .	115
Vacas. . .	299	Terneros. .	83
En vara . .	39		
Total . .	503	Total . .	1020

AVISOS ECONOMICOS

Industria lucrativa y otros negocios

La "Oficina Mutualista"

Huérfanos 1135, Casilla 3637

tiene en venta, en $ 13,000, una lucrativa industria, de fácil manejo, artículos patentados y de gran demanda. **Produce mil por ciento.** Por liquidación total de negocios, desprendese de ella su dueño.

Vende, además: **2 películas,** para función completa, en perfecto estado, que sólo se han dado en Santiago y fueron muy aplaudidas. Costaron alrededor de $ 20 000 y se realizan en $ 7,000.

Vende, también, un valioso texto de **Química** (2 tomos), por Wagner, Fischer y Gauthier, edición agotada, en $ 1,200. En Buenos Aires piden 1,500 nacionales.

AVICULTURA Y CULTIVOS

40 CANARIOS HEMBRAS Y MAchos vendo regalado. Vicuña Mackenna 456. 10-M

PRODUCCION DE MANZANAS Y membrillos, vendo. Chacra Los Juncos, La Granja, camino Santa Rosa. M—11

VENDO COSECHA DE UVA. INDEpendencia 3086. M-12

AUTOMOVILES Y CARRUAJES

ESCUELA PRACTICA DE CHAUFfeurs mecánicos. Cursos rápidos, enseñanza por sus dueños, varias marcas. Vicuña Mackenna 448-456. Abril 6

BOXES DESDE 20 PESOS MENsuales, mecánica, pintura, tapicería almacén repuestos, aceites, bencina compra-venta automóviles. "Gran Garage", Diez de Julio 444. Marzo 11

FUNDICION DE BRONCE Y TAller mecánico de Jorge Baleólogos, y Taller de niquelaje, repuestos para autos de todas marcas, tapas para ruedas de automóviles, artículos para acumuladores, barras de bronce fundido de todas dimensiones, trabajo garantido. Calle Las Rosas 2020. Marzo 20

SE VENDE GONDOLA; CHEVROlet, 20 pasajeros. Miraflores 256. 11-M

VENDO CARRETELA EN PERFECto estado, Pedro de Valdivia N.o 6. 11 M

VENDO UN CARRETON ARENERO de ocasión. Fermín Vivaceta 1750. Vicente Bonet. M-10

OCASION $ 12,000 VENDO AUTO "Chandler Spister". A. Sardaceña. Casilla 2017. M 11

VENDO GONDOLA CON MOTOR A magneto, capacidad de 20 pasajeros, por no podaria atender su dueño. Copiapó 1414, de 2 3 P. M. 10 M

CAMION AUTOMOVIL PARA REparto de pastelería, carnicería, tienda o almacenes. Vendo regalado, por viaje a Europa. Vicuña Mackenna N.o 456. M-10

AUTOMOVIL "OVERLAND 85", muy aparente para auto-camión, rico motor, 5 gomas nuevas, doy en cambio de Ford en buen estado. Claras 240. 11-M

VENDO UNA CARRETELA CON O sin caballo, tratar San Pablo N.o 2344. 10 M

VENDO CARRETELA LECHERA con reparto y lechería. Rodríguez, Lo Ovalle, Briones Luco. 10-M.

SE VENDE UNA GONDOLA EN perfecto estado. Verla y tratar: San Diego 1540. M—10

VENDO AUTO DODGE DE OCAsión. Exposición 240. 10-M.

VENDO BUENA GOLONDRINA FIRme. Maruri 451. M-11

COMPRO BICICLETA EN BUEN estado. Avenida Miguel Claro 166. M—11

SE VENDE UNA CARRETELA APErada, Santa Elena 1585. M-10

CHAUFFEUR PARA AUTO DODGE, quinta en La Cisterna, necesito. Sueldo $ 180, casa, comida. Dejar dirección e informes en Teatinos 381. M-11

AUTO TURISMO DE LUJO, ULTIma novedad, extra sólido, vendo por viaje, barato, ocasión única. Diez de Julio 318. 12-M

AUTO DODGE DE DOS ASIENTOS estado flamante, vendo de gran ocasión. Providencia 1162. 12-M

GONDOLA FORD PARA 20 PASAjeros en actual servicio Avenida Matta, avaluada en $ 13,000. Véndese mitad su valor por no poder atenderla su dueño. Referencias: Coquimbo 15.

NEUMATICOS: MANDE REPARAR sus neumáticos y cámaras al taller "La Estrella" y quedará contento.— Brasil 25 B. M-11

MOLDE PARA VULCANIZAR FOrros sin pestaña, necesito. Brasil 25 B. M-11

BREACK NUEVO, ARNESES CON sin uso vendo barato. Delicias 1626.

OCASION: VENDO DE OCASION, por tener que fijar mi residencia en otra ciudad, espléndida góndola Ford, con poco más de tres meses de uso según factura a la vista. Los interesados podrán apreciar inmediatamente la magnífica calidad del motor. Dirigirse: a Castro 712.

VENDO AUTO FORD DE OCASION, recién reparado y forro de 35 x 5. Calle Adolfo Philippi N.o 36. Tratar de 7 y media A. M. a 12 y de 1 y media P. M. a 6 y media P. M.. 12-M

REMATE DE CARRUAJES EL Martes 11 del corriente a las 2.30 P. M., en el local de la Feria Comercial, San Antonio 816. Remataré al mejor postor diversos coches y vehículos consignados para la venta y por liquidaciones judiciales. Hay: americanos de cajón, coches de dos ruedas, cuatro y más asientos; coches livianos de cuatro ruedas, breacks, cabritas, camiones de dos ruedas, carretelas, carretones, varios otros carruajes. Arcadio Meza S., martillero de hacienda. 11-M

COMPRO GONDOLA QUE NO SEA Ford, pagándola con mensualidades. A. Prat 222. M-9

ARRIENDOS (Necesitan)

DEPARTAMENTO AMOBLADO, dos dormitorios y sala, necesito tomar arriendo para primero Abril. Referencias honorables. Ofertas: a Zeta. Casilla 81-D. 14-M

MATRIMONIO SERIO, DESEA arrendar en casa de familia una pieza con pensión en casa quinta. Ñuñoa o Providencia. Dirigirse por carta A. León, Jofré 432. M-10

CASA BIEN AMOBLADA TOMO EN arriendo central, 6 dormitorios y canon comercial hasta $ 1,500. Tratar: Catedral 1137. M 10

NECESITO ARRENDAR PEQUEÑO local con fuerza eléctrica. Clasificador 229. M 10

NECESITO LOCAL ABARROTES, con habitaciones. Sector: Covadonga, Dieciocho, Catedral, Toesca, o compro negocio instalado Alvarez. Bulnes 58.

ARRIENDOS (Ofrecen)

ARRIENDASE DOS PIEZAS MAtrimonio o caballero serio. Arturo Prat 574 (Altos). M-10

ARRIENDO OFICINA ALTOS, Lindo balcón Delicias 880. M-10

ARRIENDASE CASA SIETE grandes piezas, cuarto baño, servicios, dos patios, parroncito, Porvenir 666, inmediato Santa Rosa. M-10

ARRIENDASE SALITA, DORMITOrio calle, bien amoblados, caballero formal, casa francesa. Agustinas 1564. M-11

$ 100 SE ARRIENDA CASA ASEAda. Conferencia 497. M 11

$ 170 ARRIENDO CASAS VICUÑA Mackenna 584; tratar, Administración. 10 M

$ 130, 160, 170 ARRIENDANSE CAsas. Fariña 439, interior. M 11

$ 260 ARRIENDASE ESPLENDIDA casa, Maturana 775. Tratar: Maturana 782. M 11

ARRIENDASE PIEZAS MATRIMOnio o joven sólo, profesional. Bascuñán 71. M-10

$ 80 DEPARTAMENTO 3 PIEZAS bajos casa quinta. Prado 2136. Una cuadra carros Ñuñoa. 7 Vicuña Mackenna. M-10

$ 12 80,0, 30, OFICINAS, TELEFOno. Instituto Mercantil, Estado 239. M-10

A FAMILIA EXTRANJERA Arriéndase chalet nuevo de lujo; 5 dormitorios, carros a la puerta, 10 minutos del centro. Barrio San Cristobal. Sin agentes. Bellavista 0675. M-10

SE ARRIENDAN PIEZAS Y UN departamento con o sin muebles. Agustinas 632. M-12

ARRIENDASE DEPARTAMENTO 3 piezas a la calle, apropiadas para profesional. Ahumada 27. M-10

150-175 CASAS 5 PIEZAS, SERVIcio. Esperanza 455. M-10

SE ARRIENDAN DOS CASITAS terminadas, con tres grandes piezas cada una y todo servicio. Tratar: Maestranza 1401. M—10

SE ARRIENDA PIEZA O DEPARtamento. Se prefiere caballero o jóvenes solos. San Martín 73. M 10

$ 185 CASA-QUINTA DECORADA. Miguel Claro 1460. Tratar al frente. M—10

$ 350 ALTOS DECORADOS SANto Domingo 2254. Tratar: Brasil 21-B. M—10

$ 130 COMODA CASA ALTOS 5 piezas, todo servicio. Alameda 2379. M—10

DOY EN ARRIENDO ESPLENDIdas piezas, para guardar muebles, en casa propia y segura. Santa Rosa 271. 10-M

2 CASAS TODA COMODIDAD, LUZ eléctrica, cinco y seis pizas, se arriendan calle Maipú 64 y 74 A, tratar Exposición 70. 11 M

$ 140 ALMACEN O INDUSTRIA, cuatro piezas, galpón, luz eléctrica. Cueto 1232. Tratar: Compañía 2461. M 10

ARRIENDANSE PIEZAS O DEPARtamentos, casa particular, a persona sola. Grajales 2529. M 11

ARRIENDO ESPLENDIDA CASA, altos, Carreras 245. Llaves. Tratar: Carreras 247. 16-M.

$ 300 ARRIENDO CASA QUINTA verla de 3 a 5. Seminario 590. 10 M

ARRIENDO DEPARTAMENTO, ANdes 2410. 11 M

SE ARRIENDAN 2 PIEZAS A CAballeros solos sin pensión. Compañía 2825. 11 M

SE ARRIENDAN PIEZAS A PERsonas sin niños. Blas Cañas 457. 10 M

ARRIENDASE CASAS APROPIAdas para matrimonios extranjeros. Tratar Domínica 375. 10 M

$ 225, ARRIENDO CASA MODERNA. Delicias 227 B. Tratar: Agustinas 1252. 10-M

ARRIENDO DEPARTAMENTO DOS piezas, para el 15 del presente. Avenida Brasil 745. 10-M

$ 550 CASA CHICA, AMOBLADA arriendo. Consta salón, sala, comedor, cuatro dormitorios, hall, baño, dependencias. Tratar: Echaurren 35. 10-M.

$ 50 BAJOS ESQUINA 6 CUADRAS del centro. Bellavista 511. 11-M.

ARRIENDASE CASA SEIS GRANdes piezas, cocina, baño y todo servicio, recién empapelada. Esperanza 1232. 10—M

ARRIENDASE CASITA 3 GRANdes piezas empapeladas, cocina y todo servicio, cité Mallorca. Esperanza 1230. M—10

LOCAL PARA NEGOCIO ARRIENdo 280 pesos. San Diego 454. M—10

CASA QUINTA TRES PIEZAS, SERvicio, arriéndase, Ñuñoa. Villagra 84. Plaza Municipal. M 10

SAN BERNARDO SE ARRIENDA quinta con frente a tres calles y casa nueva, cómoda, poca familia. Barros Arana 728. Verla cualquiera hora. Tratar en Santiago: Agustinas 1237. M—10

PIEZA 30 PESOS. CITE COMPAñía 2749. M—10

MAGNIFICO ALMACEN CON anexo y buenas piezas, Gay entre Castro-Tejías, cité. M—11

EN VICUÑA MACKENNA 1325 SE arrienda casa con sitio espacioso y árboles. M—11

ARRIENDANSE MAGNIFICAS piezas amobladas a la calle, con excelente comida. Alameda 777. M—11

ARRIENDO LINDO DEPARTAMENto tres piezas, baño, casa extranjera. Serrano 127. M-11

ARRIENDASE CASAS HIGIENICAS 180 pesos mensuales. España 170. Tratar: 148. 16-M

LOCAL TRASPASO EL CONTRATO Delicias 3027. M-11

ARRIENDO DEPARTAMENTO, DElicias 1869. M 10

ARRIENDO ESPLENDIDO DEPARtamento. Bezanilla 1750. M-10

$ 100 ARRIENDO LOCAL CON pieza. Sotomayor 61. M-10

SE ARRIENDA UNA CASA CON 5 piezas y dos patios. Mallinkrodt N.o 102. M 11

DOS CASAS TODA COMODIDAD, luz eléctrica, 5 y 6 piezas, se arrienda en calle Maipú 64, y 74 A., tratar: Exposición 70. M-10

DELICIAS 275 SE ARRIENDA. Verla de 2 a 6.

DEPARTAMENTO O PIEZAS. BEAall 60. M-11

290 ARRIENDO CASA ... Prat 811. Tratar: ...

BUEN ALMACEN ARRIENDO ... casa habitación, Brasil ...

$ 90 CASA PARA POCA ... recién pintada, empapelada ... mente, Fontecilla 71 ... ción.

ARRIENDO DEPARTAMENTO altos, casa de respeto ... 860.

DEPARTAMENTO, DORMITORIO ... cocinas instalados, ... Cumming 825.

ARRIENDASE UNA ... luz. Rengifo, Villa Santa ...

ALHAJAS

¡NOVIOS! ARGOLLAS ... quilates, ofrece Relojería ... 80 pesos par. San Diego ...

COMPRO PLATINO, ORO ... yas. Taller de Ramón ... pañía 1023.

COMPRO PESOS CHILENOS ... guos y 0.72, y toda clase ... de plata extranjera ... jas. Galería Alessandri ...

ORO, PLATINO, PLATA ... compro constantemente ... Joyería.

JOYAS CON BRILLANTES ... las, solitarios, compro ... mente, contado. Estado ...

ANIMALES

CHANCHOS MANTEQUEROS ... reproductor Chester White ... años y chanchitos ... y tres meses vendo ... de crianza. Avenida ...

NITRATO DE PLATA ... do por pequeñas y grandes ... se vende en Casa Lecaros ... sandri 8 A.

CABALLO GRANDE ... vendo. Población San ... lle Ricardo González ...

VENDO BURRAS PARIDAS buenas lecheras, Tocornal ...

VENDO CABALLO, ... drés Bella 87.

ACCIONES Y B...

MACHACAMARCA: UNA ... esta comunidad vendo ... pañía 1065, Oficina 1.

BOMBAS

2.a COMPAÑIA DE BOMBEROS ... meralda".— Cítase a la ... academia práctica para ... del presente a las ... Uniforme de trabajo ...

4eme. COMPAGNIE DE POMPES —Pompe France. Réunion ... seil Mardi 11 courant à ... demie. Admission de ... autres. La Secrétaire.

COMPRA-VENTAS VARIAS

EXCUSADOS DE LOZA ... mos una partida. Chacabuco ...

LANA COMPRO. SAN ...

SE VENDEN VIDRIOS ... OCASION, SAN DIEGO ...

COMPRO COBRE CUALQUIER ... tidad, $ 1.60 kilo. Esmeralda ... N.o 3096.

MANTECA DE PRIMERA ... co, entrega inmediata ... tal. San Diego 1396.

TENEMOS CONSTANTEMENTE grandes existencias ... inmediata. Liller y Papa ... tonio 164.

COMPRO MEDIDOR DE ... 30 luces o más. Plaza ...

VENDESE DE OCASION ... grande, económica, en ... tado. Alonso Ovalle 1467.

TUBOS DE ... medidas, y ladrillos de ... vende la fábrica, Franklin ...

COMPRO BILLARES, ... 1472.

VENDO INSTALACION ... apropiada cualquier negocio ... ra 677.

$ 250 VENDO UTILES ... ría. Benavente 598.

COMPRO PIPAS, BARRILES ... meda 2895.

INSTALACIONES DE LUZ ... za motriz. Precio sin ... Rosas 2841. Luis E... B.

VENDO 100 QQ. ALAMBRE ... lisa estirado a máquina ... Vicuña Mackenna. Tratar ... mo desvío.

PAJARERA GRANDE ... visiones, regalo $ 40. Lira ...

TRINCHA VENDO OCASION ... Lira 1292.

DE OCASION VENDO ... lín alemán y atril ... Prat 814.

COCHO USADO COMPRO ... grandes y pequeños ... mos buen precio ... dad Fábrica Nacional de ... San Diego 2197.

¡OJO! BOVE, ES EL ... líquidos para pulir ... mejor del mundo. Tarro ... dera 140, Oficina 4.

CAÑONES USADOS DE ... compo cualquiera partida ... 50.

VENDO INSTALACIONES ... todas clases de ... usadas, caja fondo ... ne para todos ... San Diego 1067.

CARBON, LEÑA, PAPAS ... cualquiera cantidad ... 1400.

SE VENDEN: 1 ESTANTE ... metros con 8 puertas ... vidrios. Grote y Cía. ...

CONTADORES

...TABILIDADES, PARA MAYO-... y minorist s. Inventarios y ...ances. Servicios económicos en ...icilio rural, urbano y provin-... Del ...as 2628, casilla 2472, te-...no 130. Estación. M 11

COMPRA-VENTA NEGOCIOS

...GOCIO ESTABLECIDO, UTILI...es comprobadas, compro, prefi...do camisería. Casilla 3541. M-10

...BRICA DIENTES, FIJOS $ 5.00; ...taduras, L 50; extracciones sin ...r. garantizadas. $ 3. Tapaduras ...Mas. Médico dentista, especia-...a. Rayos X. Estados Unidos. ...opa. Catedral 1467. Marzo 30

...NDO ALMACEN POR NO PO-... atender su dueño. Tratar de ...1. Edison N.o 601. 11-M.

...NDO BAR-RESTAURANT Y HO-... buena clientela. Calle Matucana ...813. M-11

...NDO ALMACEN POR NO PO-... atender su dueño. Tratar de 12 ... Edison N.o 4601. M-11

...VENDE FABRICA DE CAJA-... y plisados. San Diego 990. M 13

...NDO LAVANDERIA, DELICIAS ... M-11

...E AUSENTARME DEL PAIS ...do almacén. Dolores N.o 251. M-10

...ENICERIA CENTRAL, CON ...ntela inmejorable, establecida ...de 20 años; utilidades comproba-...; se vende por viaje. Tratar: de ...4 P. M. Agustinas 1449. M-10

...R NO PODERLO ATENDER, ven-... negocio abarrotes. Av. Matta 1398 ... contrato arriendo, capital, $ 9,000 10-M

...NDO ANTIGUA PENSION DE ...y poco capital, por ausentarme ... Santiago. Victoria esquina de ...taniel 1401. 10 M

...NDO NEGOCIO ABARROTES muy ... situado entre pasajes, activo trá-... cuadra y media Estación Cen-..., Delicias 3473. M-11

...NDO CARNICERIA DE OCA-... Cóndor 869. 10-M.

...NDO NEGOCIO ABARROTES EN ...y buena situación, por cambio de ... Tratar: Copiapó N.o 1460. M 1

...EGOCIO ESQUINA LOPEZ, VEN-... negocio abarrotes, precio factura, ... cobro derecho llave. M 10

... VENDE PEQUEÑO NEGOCIO ...nestras, mucho porvenir, poco ...ital. Pío Nono 293. M-11

...E AUSENTARME SANTIAGO, ...do útiles carnicería, aparador, ...s, mesa, comedor, derecho local. ...ocho 4535. M-10

...NDO NEGOCIO ALMACENCITO ...rios, espléndida situación, Deli-...s 3373. M 10

...NDO NEGOCIO DE VERDULE-... local apropiado para otro ne-...lo. Av. Irarrázaval 0.60. 10 M

...ORTUNIDAD PARA MATRIMO-... vendo almacén, poco capital; ...ilidad pago. Espléndida situa-... Alvarez, Casilla 3238. Valpa-...so. 11-M

...NDO NEGOCIO DE ABARRO-... buena venta, poco capital. Cón-... 743. M 11

...NDO ANTIGUO NEGOCIO AR-...los eléctricos, central. San Pa-... 1060. M—10

...350, VENDO NEGOCIO VARIOS. ...r no poderlo atender. Gálvez 532. 10-M

...E GIRO DE NEGOCIO VENDO ... $ 8,000 pastelería y fábrica de ...ces y helados, muy buena clien-...a. Plaza Yungay, y otra pastele-... chica en Plaza Brasil, en 1,200 ...os. M 10

...NDO ALMACEN ANEXO LICO-... hermosa habitación, arriendo ...rato. Facilidades pago, poco ca-...al. Buena situación. Gálvez 589. M-12

...NDO NEGOCIO DE ABARRO-... con habitaciones. Rosas 1499. 12-M

...LUQUERIA PEQUEÑA COMPRO ...rrio Avenida Matta. Ofertas a B. ...ñez. Arturo Edwards 1167. 12-M

...ABIENDO COMPRADO EL AL-...acén de Remigio Velaspaz, Bas-...ñán 402, no respondo por ninguna ...enta pasado tres días de esta fe-...a. Aniceto Quer.

...ESTAURANT FRAY DIEGO CON ...la clientela del barrio, 2.a cate-...ría frente al Hipódromo Chile, ...ndese por enfermedad de su due-... Hipódromo Chile 1566.

...R AUSENTARME DE SANTIAGO ...ndo barato negocio instalado. Bue-...s ventas, casa habitación. Barato. ...asil 730. 11-M

...R ENFERMEDAD VENDO RES-...rant, de mucho porvenir, arriendo ...rato Maestranza 658. 11-M

...NDO URGENTE ALMACEN Bue-... clientela. Lord Cochrane 443. 11-M

...NDO BAR RESTAURANT, FRAN-...n 1061. 11-M.

...0 VENDO NEGOCIO FRUTA Y ...rdura, ventas se dá prueba. Rosa-...rdura, buenas ventas, se da prue-... Rosario 1052. M-11

DIVERSOS

...ORNEOS, TALLADOS, RECOR-...calados, trabajos tupí, cepilla-...ra, huincha, etc., atendemos rá-...damente. Precios económicos. Co-...apó 1050. Marzo 13

...NILINAS ALEMANAS, NOVENTA ...ntavos paquete. Bandera 140, ofi-...na 4. M-31

...OJAS GILLETTE, NAVAJAS Y ...jeras, afílanse. Portal Fernández ...oncha, kiosko 9 1|2. Abril 30

...NSTALAMOS Y REPARAMOS ...artos de baño, colocaciones de ca-...ñeras, venta de artefactos, personal ...uy competente, precios bajos. Pí-...anse presupuestos. Teléfono 188. ...hacabuco 19, Estación. Mayo 6

...ABRICA DIENTES FIJOS, $ 5; ...ntadura, $ 50; extracciones sin ...lor, garantizadas, $ 2. Tapaduras ...pidas. Médico dentista, especia-...sta. Rayos X. Estados Unidos. ...uropa. Catedral 1467. A 3

...ENDEMOS CINCO ACCIONES ...omunidad Mineral de Fierro. Pan ...e Longotoma. Dirigirse: C... ...976. M 12

...ESIDENCIA. — BENJAMIN VAR-...s. Deseo saber de mi mamá Gua-...lupe Vargas, que se encontraba en ...ancagua. El Sausal. Ruego a la ...ersona que la conozca se dirija a ...ulpe. Oficina Bellavista. M-10

...ZAPATEROS! CUCHILLOS ZA-...teros a 80 centavos cada uno ...ontraron en Unión Americana 11 M

...OY PENSION A MATRIMONIO O ...ersona honorable. Lira 944. 10-M.

...OMPRO ACCIONES COLOMBIAS ...G., correo 5. M 10

JUDICIALES

EXIMISIONES SERVICIO MILItar tramito rápidamente. Libertad 10. M-15

RECLAMOS JUDICIALES SOBRE avalúos, se atienden. Estudio de abogados. Huérfanos 1236, oficina 8. M-10

ciembre de 1923, del señor Juez del Cuarto Juzgado Civil de esta ciudad, se ha declarado en concurso necesario a don Benjamín Arrieta S., nombrándose síndico provisional a don Ernesto Roldán, y señalándose para que tenga lugar la primera junta de acreedores el 19 de Marzo de 1924, a las 11 1|2 A. M.—El secretario. M 18

HOTELES Y PENSIONES

ATENCION: DESDE $ 3 DIARIOS, piezas amobladas, con dos camas, $ 5. Gran Hotel Buenos Aires, de Luis Cardone. Delicias 2921, frente Portal Edwards. 20-Marzo

ARRIENDASE CON PENSION magníficas piezas. Olivares 1652, entre Dieciocho y Castro. 10-M

CASA DE RESIDENCIA IMPERIAL. Comida espléndida, estilo familiar. Elegantes dormitorios. Casa tranquila. Elegancia, confort. Teléfono 3453. Moneda 977, esquina Ahumada. 30-M

CENTRALISIMO ARRIENDASE piezas con pensión, días, meses. Catedral 1257. M-10

PARA DOS PERSONAS ARRIENDO pieza con buen pensión. Santa Rosa 60. M-10

SAN ISIDRO 72. CASA FAMILIA arrienda con pensión pieza calle o interior a matrimonios o caballeros honorables. M-10

PENSION DE MESA, PRECIO MOdico. Santa Rosa 60. M-10

PIEZAS CALLE PENSION MATRImonios, familias, señoritas estudiantes, ofrece residencia honorable. Brasil 62. M-10

MAGNIFICA PENSION, PIEZAS balcones calle, con sin muebles. San Diego 103 M-10

PENSION A MATRIMONIO O CAballero: espléndidas piezas amobladas. Catedral 2679. M-12

MUY CENTRAL, ARRIENDASE bonita pieza a la calle e interior con pensión. San Isidro 127. 10-M.

HABITACIONES CON SIN PENsión. Puente 562. 10-M

BUENA PENSION CON, SIN PIEza. Gálvez 119. M-10

PENSION CON PIEZA CALLE, casa familia ofrece a caballeros. Prat 248 10 M

EN BUENA PENSION, ARRIENdo una o dos piezas calle. Santo Domingo 2406. 10-M

SAN JOSE DE MAIPO, ARRIENDO piezas, pensión. Tratar: Compañía 2816. M 10

DEPARTAMENTO TRES O CUAtro piezas, pensión, casa sin pensionistas. Chiloé 1496. M 10

ARRIENDASE PIEZA GRANDE. balcón calle, con pensión. Nataniel 112. 13 M

PRAT 169. ARRIENDO PIEZA con pensión. 15 M

PIEZAS CON PENSION, CON O SIN muebles, casa honorable arrienda. Santa Rosa 424. 10 M

BONITA PIEZA, BUENA COMIDA de familia. San Pablo 1510. 11-M.

PENSION CON PIEZA SIN MUEbles desea señorita estudiante en casa de señoras solas. Alrededores del Santa Lucía. Dirigirse, Correo Central, señor E. E. V. 10-M.

PIEZAS BALCON CALLE, CON pensión, arriendo. Tarapacá 1018, al llegar a Prat. M—10

ATENCION: DESDE $ 3 DIARIOS piezas amobladas; con dos camas, $ 5. Gran Hotel Buenos Aires. Delicias 2921, frente Portal Edwards. Anexo: Matucana 82. M 20

ARRIENDANSE MAGNIFICAS PIEzas con pensión. Damos comida domicilio. Huérfanos 2613. H 11

CASA FAMILIA ARRIENDA PIEzas a la calle con pensión, baratísimas. Santo Domingo 1150. M—10

MATRIMONIO SIN PENSIONIStas arrienda pieza, departamento, pensión. Precios módicos. Serrano 334.

SAN DIEGO 79 ARRIENDA PIEzas, departamento, con pensión. M-15

100 PENSION PIEZA AMUEBLAda media cuadra Estación Mapocho. Artesanos 999. 14-M

OCASION VENDO DEPOSITO LIcores. Chacabuco 50.

MATRIMONIO SIN PENSIONISTAS arrienda espléndida pieza balcones. Pensión. Amunátegui 783.

CASA ALEMANA ARRIENDA Pieza amoblada, con pensión. Las Rosas 1130. 14-M

CON PENSION PIEZA BALCONES. García Reyes 80.

ESPLENDIDA PIEZA DOS BALCONES, arriendo, prefiérese con pensión. García Reyes 56.

LINDAS PIEZAS CON PENSION, baño, teléfono, frente Olimpia. Huérfanos 1028. 11-M

INSTRUCCION

INSTITUTO "SAN MARTIN" — San Martín 64. Teléfono 213. Recibe internos, medio-pupilos, externos. Atención especial alumnos provincias. Kindergarten, preparatorias humanidades. Exámenes válidos, en el establecimiento. Profesores titulados. Señores: Ernesto Melo Aguirre, Lorenzo Sazié, Zacarías Almendras, Alfo Acenal, Filidor Herrera, F. Fuentes, Moisés Cano, O. Valenzuela, R. Barría Oyarzún, etc. Clases religión a cargo de sacerdotes. Matrícula abierta. M-11

PROFESORA DE PIANO Y ECOnomía Doméstica, hace clase a domicilio y en su casa. Dirigirse por carta: a G. F. I. Casilla 81-D. M-15

LICEO MUSICAL "SANTA CECIlia", Arturo Prat 253. Unico establecimiento musical. Internado para señoritas de provincia. Exámenes válidos por decreto del Ministerio. Profesorado del Conservatorio. Enseñase armonía, teoría, piano, canto, violín, danzas clásicas y toda clase instrumentos de cuerda. Humanidades gratis a las internas. 20-M

LICEO INGLES, MAESTRANZA 80, enseñanza esmerada. Externas, mediopupilas. Prospectos. 3-A

INSTITUTO TECNICO COMERcial de Chile, Gálvez 154. Teléfono 704. Cursos comerciales completos, señoritas, jóvenes matrícula abierta. Academia Royal, espléndidamente instalada, atención esmerada. Prospectos. 10-M

LICEO SANTIAGO, CURSOS VAcaciones funcionando. Pensionado especial. Gálvez 154. 10-M

¡SEÑORITAS Y JOVENES!! A vuestra disposición están los comprobantes de los numerosos exalumnos preparados satisfactoriamente en la acreditada Academia "Pitman", Maule 1075. 12-M

TAQUIGRAFIA PITMAN. CURSO particular en Instituto Superior de Comercio. Sólo se paga módico derecho de matrícula. Inscripciones: Amunátegui 126, de 9 a 11 A. M. y de 3 a 6.30. 15-M

COLEGIO EUROPEO PARA SEÑOritas. Fundado el año 1901, Delicias 2266. Teléfono 1388. Humanidades completas, exámenes válidos. En sección infantil y preparatorias, recíbense niñitos. Francés e inglés obligatorios. Internas, medio-pupilas, externas. Música con exámenes válidos. Profesorado del Conservatorio Nacional. Pídanse prospectos. 24-M

INSTITUTO PINOCHET LE-BRUN, Huérfanos 1657. Kindergarten, Preparatorias, 1.o, 2.o Humanidades. Internos, mediopupilos, externos. Exámenes válidos. Matrícula abierta. Pídanse prospectos. Clases comenzarán 10 Marzo. M 12

¡¡SEÑORITAS Y JOVENES!! A vuestra disposición están los comprobantes de los numerosos ex-alumnos preparados satisfactoriamente en la acreditada Academia Pitman. San Francisco 151. M 17

SOCIEDAD DE FOMENTO FABRIL. —Escuelas nocturnas de Electricidad, Mecánica y Dibujo Industrial, curso de Edificación y materiales de Construcción y Cursos preparatorios de Matemáticas y Dibujo, situadas en la calle de Manuel Rodríguez N.o 675, entre Santo Domingo y Rosas. Desde el 10 de Marzo, de 8 a 9 de la noche, estará abierta la matrícula de estas Escuelas. Para ingresar a los cursos preparatorios de Matemáticas y Dibujo se necesita saber correctamente las tres primeras operaciones de aritmética. Las clases son todas las noches, de 8 a 10, menos los Sábados y Domingos, y principiarán el 17 de Marzo.—Escuelas de Dibujo Ornamental. También estará abierta, desde el 10 de Marzo, la matrícula para los cursos de Dibujo Ornamental (Sección de Hombres y Sección de Mujeres) que funcionan en la calle de San Antonio esquina de Moneda, de 8 a 9 de la noche. Las clases principiarán el 12 de Marzo M-13

CURSO PARTICULAR DE CONTAbilidad general y superior con lecciones complementarias de aritmética práctica y redacción comercial, para ambos sexos, en Instituto Superior de Comercio, se abrirá próximamente. Sólo se paga módico derecho de matrícula. Datos e inscripciones: Amunátegui 126, de 9 a 11 A. M. y de 3 a 6.30 P. M. 15-M

LICEO SANTA CATALINA. — EL más antiguo de los colegios particulares. Recoleta 891. — Matrícula abierta. — Humanidades, preparatorias, kindergarten, internado, medio-pupilaje, externas. — Sección Infantil. — Clases funcionando. 11-M.

COURS D'EDUCATION FRANCAISE. Subventionné par la gouvernement français. Cours Complet d'humanités. Cours spécial de litterature. Internat annexe. 21 Arturo Prat. Casilla 338. M-17

3 PESOS HORA DOY CLASES INglés, preparo exámenes E. H. Romero 2393. 10-M

PREPARAMOS EXAMENES UNIversitarios y especiales. Numerosos certificados aprobación Universidad. Escuelas Militar, Naval, etc. Instituto Mercantil, fundado en 1904. Estado 239. M 11

$ 10 PROFESORA CONSERVATOrio, enseña piano, Maestranza 849. M-10

INSTITUTO MERCANTIL. — ESTADO 239. Teléfono Inglés 273. fundado en 1904, en primero en Chile en su género, según la Estadística Oficial. Prepara cónsules, contadores generales y especiales, topógrafos, dibujantes, ayudantes de ingeniería y arquitectura, taquígrafos, dactilógrafos, corresponsales, etc. Pídase prospectos. Cursos matinales, vespertinos, nocturnos, y por correspondencia. Contabilidad Comercial. (Agrícola, Bancaria, Minera, Industrial, Fiscal, Municipal, Oro, y Billetes de Sociedades Anónimas, Colectivas, Comanditarias y Participación), Aritmética Comercial, Gramática, Redacción Mercantil, Inglés, Francés, (Alemán o Italiano). Taquigrafía, Escritura máquina, Legislación Civil, Comercial, Aduanera, Consular, Correduría, Caligrafía, Moral, por $ 50 y $ 35 mensuales, todos los ramos, según curso. Diplomas legalizados, notario, Ministerio Justicia. 10-M

LICEO DE NIÑAS N.o 3., MERCEDES Marín del Solar. Está abierta la matrícula de 9 a 11 A. M. Preparatorias y Humanidades. M 11

METODOS COMPLETOS PARA PIAno, plan Conservatorio, hasta 6.o año, realizo mitad precio. Esperanza 56 A. M 10

PROFESOR NORMALISTA 12 años práctica ofrécese nocturnas. C. L G., Prat 560. 10-M.

SEÑORITAS: COMERCIO HUMANIDADES, enseñanza por profesoras Estado, contabilidad comercial, agrícola, bancaria, aritmética comercial, castellano, redacción mercantil, francés, inglés, taquigrafía, escritura máquina, legislación comercial, caligrafía, moral, enséñase por $ 37.50 y $ 30 mensuales, según curso todos los ramos. Instituto Mercantil: Estado 239. 10-M

INSTITUTO COMERCIAL DE SANTIAGO, Agustinas 1060, fundado 1915, establecimiento moderno; distínguese eficiencia enseñanza, excelente profesorado. Garantiza preparación rápida, cotabilidad, taquigrafía, idiomas, dactilografía.

LICEO CHILENO. — PLAZA YUNGAY, señoritas, niñitos. Kindergarten, preparatorias, humanidades, Exámenes válidos. Internado. Medio pupilaje. Matrícula abierta. M-14

$ 3, MENSUALES ENSEÑANZA RApida escritura máquina. Ricardo Santa Cruz 757. 11-M

LIBROS Y ESTAMPILLAS

LIBROS COMPRO. SAN DIEGO 105. 4-A.

ZIG-ZAG COLECCION COMPLETA, totalmente empastada, vendo mitad precio. Toesca 2522. M-11

MAQUINARIAS

A DELICIAS 2215, DIRIGIRSE cuando necesite vender, comprar máquinas ocasión. May. 29

$ 700 VENDO MAQUINA CALADORA. San Pablo 2701. M 11

LLEGARON MAQUINAS Y AGUJAS de tejer, varios tamaños. 21 de Mayo 557. 10 M

MAQUINAS ESCRIBIR GARANTIDAS desde $ 150. Bandera 139. M 17

HARNEADORAS A MANO Y MOTOR, ofrécese. Cumming 861. M 14

TALADRO MECANICO E INFINIDAD de herramientas vendo. Pastor Ovalle 363. M-10

MAQUINA DE CALAR ZINC SE compra. Gálvez 223, de 7 a 10 A. M. 11 M

TORNO CHICO PARA MADERA, compro. Freire 644. 10-M.

BARRENADORA MADERA COMpro. Freire 644. 10-M.

MAQUINA SINGER 5 CAJONES, bobina, buen estado, ocasión vendo. Brasil 734, Casa 5. 11-M.

MOTOR GAS POBRE 12 H. P., casi sin uso, vendemos funcionando. Chacabuco 32-A. M—11

TORNOS MECANICOS, CEPILLOS para fierro, taladros, bigornias, tornillos mecánicos, esmeriles, transmisiones nuevas y usadas, poleas, descansos, herramientas, fraguas, etc., vendemos de ocasión. Chacabuco 32-A. M—11

MAQUINARIA COMPLETA PARA fábrica de conservas y envases, ofrecen a precios bajos. Chacabuco 32-A. M—11

MOTORES A VAPOR, MOTORES A parafina, bombas, correas, malacates, bombas a vapor. Chacabuco 32-A. M—16

MERCERIA, UTILES Y HERRAmientas para todas industrias, vende a precios bajísimos. Chacabuco 32-A. M—11

BOMBAS, TRASMISIONES, DEScansos, poleas, correas, engranajes, cable acero, cañería galvanizada y negra, vende, San Francisco 248. M-13

MAQUINA RECORRER MOLDUras, cuadros, compro. Esperanza 642. M—10

POR CONCLUSION DE NEGOCIO, realizo máquinas, motores, transmisiones, maderas, etc., y arriendo el local de la Barraca y Fábrica "La Santiago". Erasmo Escala 2967.

PRENSAS DE PEDAL DE OCASION compro. De 8 a 10 A. M. y de 1 a 3 P. M. Almirante Barroso 720.

VENDO MAQUINA DE CALAR, DE pedal, nueva. U. Americana 235.

MADERAS

MUEBLISTAS SOLICITEN PREcios y muestras de filetes importados. Casilla 5012. M-12

MADERA LINGUE, NUEVO, VArias dimensiones, vendo de ocasión. San Pablo 2976. 11-M

MATERIALES DE CONSTRUCCION

PLANCHAS FOTOGRAFICAS USAdas compro. San Diego 1530. Casilla 7026. 13-M.

VERDE Y TODOS COLORES PARA baldoseros, vende. Lira 715. Marzo 30

ROSARIO CUALQUIER DIBUJO, artificiales, ladrillo doble para garage. tiene existencia. Lira 715. Marzo 30

VENDO REJAS BALCON $ 70, Avenida Irarrázaval 202, esquina Eucaliptus. M10

EL MEJOR TECHO ACANALADO alemán, pídalo en fábrica. Cochrane 1451. M 11

TEJAS, ADOBES NUEVOS VENDO. Independencia 777. M—10

COMPRO HASTA OCHO MIL COlizas de paja larga y pasto en rama. Club Hípico 955.

INGENIEROS Y ARQUITECTOS. — Nos ofrecemos para ejecuciones de trabajos de gasfitería, hojalatería y alcantarillado larga práctica en los ramos. Intachable competencia. — L. A. P. Rancagua 241

ZINC BLANCO ACANALADO SALvado de incendio vendo de ocasión, El Nuevo Planeta. San Pablo 3018. 11-M

MEDICINA

GONORREAS AUNQUE ANTIGUAS, esarechez, orquitis, curan radicalmente Glóbulos Pérsicos. Botica surtidas. 11-M.

TE ARAUCANO! SABIA COMBInación científica de yerbas medicinales. Cura radicalmente estómago, riñones, hígado, intestinos y vejiga. Valor: tres pesos. Venta: Bandera 140, oficina 4. Casilla 1680. Marzo 20

MASAJE MEDICO. — ELECTRICO. Fransco Lenti, estudios en Italia. Especialidad enfermedades articulares, parálisis, reumatismo, neuralgias, úlceras, tumores cancerosos y de vientre. Consultas: de 2 a 5. Arauco 827. M-30

REUMATOL MELFI, CURA REUmatismo. Frasco: $ 5. Bandera 140. Oficina 4. Marzo 30

GONORREAS, AUNQUE ANTIguas, estrechez, orquitis, curan radicalmente Glóbulos Pérsicos. Boticas surtidas. M-12

PERSONAS AGOTADAS FISICA Y moralmente, nerviosas, neurasténicas, cansancio cerebral, insomnio, anemia, raquitismo, impotencia. Su mejor tónico: Cerebrol. Boticas surtidas. M-12

MUEBLES

MUEBLES FINOS: COMEDORES dormitorios, salones dorados, vende Fábrica. Nataniel 464. 30-M.

MUEBLES: OFRECEMOS EN cualquier estilo, precios muy ventajosos. Entrega inmediata con grandes facilidades pago. Consulte nuestras condiciones. Antigua Fábrica Nacional de Muebles, Copiapó 1050, entre Prat y San Diego. M 18

COMPRAMOS MENAJES DE CAsa, toda clase muebles, pianos, victrolas, plaquées, brillantes y joyas. San Diego 460. El Aguila. M 28

DISCOS, GRAMOFONOS, VICTROlas todas marcas, compro. San Pablo 2215. M-11

VENDO MENAJE DE CASA. LIBERtad N.o 86. M 10

DISCOS DOBLES RECIEN LLEGAdos, casita, Padre Nuestro, Margarita, Rimplanto, Pa. iruza, Maquinalmente, Firulete, Libélula, Elionora, muchos otros, 10 pesos c|u. San Pablo 2315. M 10

DISCOS, GRAMOFONOS, VICTROlas, todas marcas, compro. San Pablo 2215. M 12

AMOBLADO DORMITORIO LUIS XV, de nogal, con ropero tres cuerpos, mármol rosado, espejos cortados, véndese $ 1,500. Alonso Ovalle 1568. M-11

PIANO REGIO, MARCA MEYER, Berlín, véndese. Tarapacá 812. M 11

PIANO GRAN OCASION, MARCA "Nagel", véndese. Santos Dumont 721 (antigua Rosario). M 11

SE VENDE UN PIANO DE OCAsión. Santa Rosa 913. M-11

¡OCASION! VENDO DORMITORIO y varias cosas de comedor. Eyzaguirre 844. 10-M

MUEBLES DE MIMBRE, POR MAyor y menor. Fábrica: Andes 2855.

MUEBLES DORMITORIOS, COMEdor, salón, salita, escritorio, hall, varios estilos y modelos, roble americano; precios bajísimos, grandes facilidades de pago ofrece a su numerosa clientela la Fábrica Nacional de Muebles, Serrano 398 esquina Cóndor. M-1

PIANO CLAVIJERO METAL CASI nuevo, vendo. Santo Domingo 592.

VENDO BILLAR BARATO. San Diego 281. 14-M

VENDO PISO PIANO, BARATO. Amunátegui 783.

VENDO VICTROLA CHICA CON 10 discos en 220 pesos. Matucana 1015. 11-M.

$ 350 VENDO VICTROLA PORTAtil, Andrés Bello 512.

OCUPACIONES (Ofrecen)

PRESISTA A PEDAL FALTA, SAN Diego 1542. 10-M

CHAUFFEUR MECANICO PARA autocamión se necesita, ofertas bajo Chauffeur, Casilla 31 D. 13 M

RESPUESTAS A NUESTROS LECTORES

LAS PERSONAS CUYAS CONSULTAS NO APAREZCAN RESUELTAS EN EL DIARIO, SERAN ATENDIDAS PERSONALMENTE POR EL REDACTOR DE LA SECCION, LOS DIAS LUNES, MIERCOLES Y VIERNES, DE 5 A 5.30 DE LA TARDE.

LA REINA DE SABA

Bilkis, Santiago.— ¿Qué hay de cierto en la leyenda de la reina de Sabá?

—No es fácil determinarlo.

La verdad es que en el Sur de Arabia se han hecho recientemente descubrimientos arqueológicos de importancia que hacen verosímil la existencia de este personaje bíblico.

Josefo la llama Nicaúlis y la hace reina de Egipto y de Etiopía. Por otra parte, desde que los habitantes de este último país se convirtieron al cristianismo han venido sosteniendo que de la reina de Sabá arranca la genealogía de los príncipes abisinios.

Dícese que Salomón enamorado de la reina la dió un hijo que, educado en Jerusalén, heredó más tarde la corona de Abisinia.

Este príncipe, que se llamó David, como su abuelo, habría sido quien introdujo en Etiopía la religión y las prácticas de los antiguos judíos.

El Corán llama Bilkis a la reina de Sabá y cuenta su historia entrelazándola también con fábulas y leyendas de muy escaso valor histórico.

DIVORCIO Y NULIDAD DE MATRIMONIO

Tercero de leyes, Santiago. — ¿Con arreglo a qué procedimiento se tramitan los juicios de nulidad de matrimonio y de divorcio?

—Las contiendas sobre nulidad de matrimonio y divorcio perpetuo se sustancian conforme a las reglas del juicio ordinario. Sin embargo, cuando no se interpone el recurso de apelación contra la sentencia que da lugar a la nulidad o al divorcio perpetuo debe ella elevarse en consulta al tribunal superior para que si estimare éste dudosa la legalidad del fallo consultado retenga el conocimiento del negocio y proceda oyendo al Ministerio Público como si en realidad se hubiera interpuesto oportunamente apelación. En caso contrario aprobará la sentencia.

El juicio sobre divorcio temporal se somete a los trámites del procedimiento sumario.

La fijación de la residencia de la mujer durante el juicio, de la cuantía y forma de los alimentos y de las expensas para la litis; la designación del cónyuge u otra persona a quien debe confiarse el cuidado personal de los hijos y la determinación de la manera cómo pueden éstos visitar al otro cónyuge o ser visitados por él son materia de incidentes del juicio de nulidad y de divorcio y se tramitan como tales en ramos separados sin paralizar el curso de la acción principal.

ZENON

SE NECESITA UN BUEN PULIdor en bronce, se paga $ 12 a 15 al día. Valparaíso, Las Heras 250. 12 M

REPARTIDOR DE CARNE QUE sepa despostar, necesito. Catedral 1565. M-10

ZAPATERO COMPOSTURERO NEcesito, buen pago. Riquelme 897. M—10

MAESTROS CERRAJEROS, HErreros, cortineros, oficiales cerrajeros, cortineros, herreros, necesito. Libertad 59. M—14

JEFE DE COCINA COMPETENTE se precisa. Savoy Hotel. M—11

PORTERA DE 40 A 50 AÑOS DE edad se necesita. Savoy Hotel. M—11

BARNIZADOR COMPETENTE NEcesito. Fábrica Serrano 393. M—10

MUEBLISTAS COMPETENTES. Aseguro salario 11 pesos. Fábrica Serrano 393. M—10

JARDINERO SOLO, RECOMENDAdo, necesito. Macul 252. 10-M

JOVEN PARA ENCAJONAR Y HAcer cajones, necesitamos. Nueva Valdés 925. 10-M

TAPICEROS NECESITANSE. TRAbajo permanente. Antofagasta 2130. 10-M

BUEN RELOJERO SE NECESITA para Valparaíso, urgente; que tenga sus herramientas y certificados. Buen sueldo; trabajo firme. Escribir a A. Holigue. Valparaíso. Condell 87. 11-F

ZAPATEROS BLACK NECESITO para hombres, señoras y niñitas. Chacabuco 749. 11-M

MARROQUINEROS, OFICIALES, necesítanse, más de diez pesos diarios. Trabajo permanente. Grajales 2028. M-11

NECESITASE CARPINTEROS, mueblistas y góticos. Avenida Tupper 2049. M-10

MAESTROS RUEDEROS NECESITO San Diego 1008. M-10

NECESITANSE CORTADORES DE Cuero. Fábrica de Calzado Ricardo Santa Cruz 753. 10-M

TRABAJADORES PARA FABRICA Jabón necesito, prefiero competentes. Prat 1676. 10-M

CORTADOR COMPETENTE EN MEdida de hombre necesito, presentar recomendaciones. Tienda de novedades, lado Teatro Esmeralda. 0-M

CORTADOR COMPETENTE NECEsito. Fábrica calzado. Irarrázaval 707. M 11

SE NECESITAN HOJALATEROS Rosas 1476. M 11

NECESITO CARROCEROS COMPEtentes en carrocerías, góndolas. Río Janeiro 466. M 10

ZAPATEROS BLAK SE NECESItan. Carmen 853. M-11

PUNTEADOR Y ACENTADOR DE plantas y secador puntera se necesita. Arturo Prat 1524. M-11

JOVEN TENEDOR DE LIBROS, con buena caligrafía y competente, necesítase. Delicias 2628.

ORQUESTA NECESITA EL TEAtro Iris. Castro 130.

SUSTITUTOS BUENA LICENCIA necesito. Tratar: en la mañana. Batallón Telégrafos.

JOVEN TENEDOR DE LIBROS con buena caligrafía y competente. necesítase. Delicias 2628.

MECANICO MAQUINAS ESCRIbir, necesito. Bandera 233 A. M-10

NECESITO PROFESOR COMPEtente preparatoria. Sotomayor 625. M-11

NECESITO TODA CLASE DE Servidumbre, buenos sueldos. Oficina de Empleos. Cueto 456.

TALLADORES BUENOS Y OFICIAles necesita. Merced 386.

MUEBLISTA A TRATO Y A DIA, necesito, Merced 386.

CORTADORES DE CUERO SE NEcesitan en la Fábrica de Calzado. Amunátegui 914.

CABALLERO NECESITA EMPLEAda para el aseo, que sea libre, tiene que lavar y cuidar ropa. Horas 8-6. Certificados óptimos honradez, trabajo. Nueva York 71.

¡¡ZAPATEROS!! COSIDO BLACK señora necesito, buenos operarios. Independencia 280. M-10

MUEBLISTAS OFICIALES, NECEsito. Prat 353. M 10

NECESITO CORTADOR DE CARne que sea competente. Independencia 870. 10 M

MUEBLISTAS NECESITO, PAGO los mejores precios. Trabajo fácil. Hay maquinaria. Vergara 677. 10-M.

BUENOS LIMADORES HERREROS y pulidores competentes necesito.— M. Palacios. Ñuble 726. 10-M.

HUINCHERO NECESITO. AVENIda Matta 1052, Barraca La Frontera. 9-M.

NECESITO CARRETELERO CON carnet. Maestranza 647. M 9

PIANISTA COMPETENTE EN BAIles modernos, necesítase. Tratar: de 9 a 12 P. M., O'Higgins 1265. M 10

ENLUCIDORES NECESITO. BANdera 575. M 10

CHAUFFEURS JOVEN SIN VICIO para el 15 de Marzo. Bartolomé Cifuentes 2593. M-10

OFICIALES MECANICOS EN AUtomóviles necesito. Garage Escobar-Sarfientes. Avenida Santa María 0180. M-10

CHOFER CON BUENOS INFORmes se necesita. Sueldo $ 200. Delicias 2081, esquina Brasil de 2 a 4 de la tarde. M-10

CARPINTEROS MUEBLISTAS NEcesita "La New York". Santa Rosa 242. M-10

NECESITO CARPINTEROS, AHUmada 270. M-10

CARPINTEROS DE BANCO NECEsítanse. Catedral 3185. M 11

CARPINTEROS COMPETENTES SE necesitan. Presentarse desde 7 A M. Cumming 634. M 10

ALBAÑILES COMPETENTES CON oficiales, necesito. Vicuña Mackenna 60, interior.—Valdivieso. M 11

FUNDIDORES PARA BRONCE NEcesito. Rosas 2020. M 10

NECESITO PINTORES, VERGARA N.o 115. 11 M

NECESITO CARPINTEROS DE enmaderación y concreto, albañiles a trato y enfierradores. Recoleta esquina Santos Dumont. 10 M

MECANICO AUTOMOVILISTA PAra hacerse cargo garage de reparaciones, necesítase bueno con recomendaciones. Mapocho 3155. 10 M

CORTADORES DE CUERO NECEsítase. Gálvez 1043. 10 M

MARROQUINEROS, APRENDICES y aprendizas adelantados, necesita: La Fábrica de Carteras. San Francisco 211. Casa A. 10-M

NECESITO DOS CARPINTEROS. O'Higgins N.o 1428. 10-M

MUEBLISTAS COMPETENTES, necesito; buen sueldo. Gálvez 102. 11-M

JOVENCITO CON BUENA LETRA necesítase. Ahumada 66. 10-M.

CORTADORES SE NECESITAN.— Fábrica de Calzado, Santa Victoria 324. 10-M.

COLOCADORES BALDOSAS NEcesito. Lira 715. 10-M.

TAPICEROS AYUDANTES Y aprendices adelantados necesito. Porvenir 385. 10-M.

REBOCADORES NECESITO. AVEnida Club Hípico N.o 1580. 10-M.

HORTELANO COMPETENTE ENtienda aves, necesito. Avenida Exequiel Fernández 831, Ñuñoa. 10-M.

NECESITO BUENOS PINTORES.— Nataniel 291. 10-M.

CARPINTERO NECESITO. RANcagua 79. M—10

CALDEREROS EN FIERRO NECEsítase. Campo Marte 42. M 10

MODELISTA COMPETENTE EN máquina para calzado. Bases: Serrano 432. M 10

NECESITAMOS UN BUEN ARMAdor de calzado a máquina. Santos Dumont 560. M 11

NECESITO CARPINTERO Y ALBAñiles y trabajadores. Parque Forestal N.o 300. M 10

SACADOR PUNTERAS Y CORREdor fierro necesito. Bascuñán 383. M-10

TAQUERO LUIS XV NECESITO. Bascuñán 383. M-10

NECESITO HERRERO, OFICIAL fragua y 2 ruederos. Esperanza 23. M-10

ARMADORES BLACK, DANDOSE trabajo para afuera. Avenida Matta 1352. 10-M

OPERARIOS SASTRE O COSTUREras adelantadas, necesito. Pedro Montt 2131. 11-M

NECESITO MAESTRO Y OFICIAles hojalateros. Avenida Matta 900. 10-M

DOS PELUQUEROS COMPETENtes, necesito. Rosas 2836. 10-M

TONELEROS COMPETENTES PAra hacer cuarterolas y bordalesas. Pago muy buen precio. Tonelería Independencia 301. M 10

CORTADOR DE CUERO NECESITA la Fábrica de Calzado. Molina 51. M 10

MAYORDOMO SE NECESITA. Restaurant. Bandera 843.

AYUDANTES DE COCINA SE NEcesitan. Restaurant Teutonia. Bandera 843.

ALBAÑILES NECESITO DOS, 10 A 14 diarios. Av. Beaucheff 1495. M-11

TRABAJADOR PARA PICAR LEña necesito. Gálvez 171.

CARRETELERO PARA REPARTO leña, carbón, necesito, informes honradez. Gálvez 171.

2 EMPLEADOS: COMEDOR, NIño aseos, necesita. Vicuña Mackenna 660.

MAESTROS DULCEROS Y PASTEleros necesita la confitería "El Molino". San Diego 1412. Pago buen sueldo. Inútil presentarse sin buenos informes. M-11

PICADORES LEÑA CON MOTOR necesito. Vicuña Mackenna 303.

EMPLEADO COMPETENTE PARA fiambrería, necesito. Puente 682.

NECESITO PERSONA COMPETENte en fabricación de trigo mote: hombres activos para enzunchar cajones y otros trabajos para fábrica. Esmeralda 785.

NECESITO MUEBLISTA COMPEtente. Huérfanos 2494. 11-M

PELUQUERO COMPETENTE NEcesito, aseguro 60 semanales. Mapocho 2084.

CARPINTEROS, ALBAÑILES Y trabajadores al día necesita la firma Cristi y Casanova, sueldos $ 8, 8.50 y 3 5 respectivamente. Alameda 1730. A las 7 A. M.

SE NECESITAN DOS CARPINTEros de banco. San Diego 1422.

ESTUCADORES SE NECESITAN en Alameda 267.

NECESITO JOVEN PRACTICO contabilidad. Casilla 1193. 11-M

ENLUCIDOR, BLANQUEADORES, pintores, necesito. Chacabuco 13.

NECESITO PINTORES, ENRIQUE Concha Toro. Construcción San Vial.

NECESITO CARPINTEROS COLOcar puertas trato, albañiles y trabajadores. Ejército 91.

NECESITO MAESTRO CERRAJERO que sepa hacer cocina. Lacunza 1479.

30 CARPINTEROS Y ALBAÑILES se necesita al día y a trato en las obras Delicias esquina de Concha y Toro.

NECESITO BARNIZADORES Y REbocadores. Cochrane 154.

PINTORES PARA FACHADA NECEsito. Riquelme esquina Sama.

ZAPATEROS COMPETENTES TODA clase composturas necesito. Vicuña Mackenna 29.

NECESITO MATRIMONIO PARA establo que sepan lechar. Arturo Prat 1146.

NECESITO PINTORES: HERRERA 442. 11-M

NECESITO JOVEN REPARTIDOR que entienda en carnicería. Jofré 227. 11-M

ENLUCIDOR NECESITO, COCHRANE 377.

NECESITO CARPINTEROS Y ALbañiles. Agustinas N.o 1319.

MATRIMONIO SIN FAMILIA PARA campo necesito. Tratar: de 8 a 10. Lira 388.

NECESITAMOS CABALLERIZO Bascuñán 1083. M-11

NECESITAMOS REPARTIDOR PAN a comisión, con 7 olo. Bascuñán 1035. M-11

NECESITO PORTERO, NIÑO PARA mandados. Delicias 2921, hotel.

NECESITO MAESTRO QUE ENtienda en compostura de radiadores y soldadura autógena. Tratar: Brasil 785. M-10

PELUQUERO COMPETENTE NECEsito. San Pablo 3190, Peluquería Bilbao. M-10

ZAPATEROS BLACK LUIS XV, NEcesítanse. Molina 51. M 10

MUCHACHO NECESITO PARA mozo. Avenida Manuel Montt 1005. Tomar carros Plaza Italia. 10 M

MUCHACHO PARA MANDADOS se necesita. San Antonio 359. M-10

MOZOS NECESITA CUATRO, EL Colegio San Agustín, Estado 173. M-10

MOZO PARA EL ASEO Y NIÑO grande para los mandados, necesita La Ilustración, Santo Domingo 863. M-10

NIÑO NECESITO PARA ASEO Y mandados, con muy buenas recomendaciones. Dieciocho 481. 10-M

NECESITO NIÑO PARA MANDAdos librería. Presentarse el Lunes. Urgente. Ahumada 384. M—10

NIÑO PARA MENSAJERO, OTRO para mozon, le enseño electricidad, necesito. Merced 851. M—10

NECESITO MOZO CON BUENAS recomendaciones, que haya cuidado enfermo. Presentarse de 2a 6. Claras 162. M-11

NECESITO MUCHACHO PARA MOzo sastrería, con recomendaciones. San Diego 1356. 11-M

MUCHACHITO DE 11 A 13 AÑOS, recomendado, necesito. Tratar: de 9 a 11. Ander 2631. 10-M

COPEROS SE NECESITAN. RESTaurant Teutonia. Bandera 843.

OFICIALES DE FUNDICION SE necesita. Gálvez 117.

MOZO JOVEN PARA DENTISTA, buenos informes, necesita Libertad 666 Plaza Yungay. M-11

SE NECESITA UN OFICIAL Aprendiz gásfiter hojalatero. Root 527.

NIÑO NECESITO. CHACABUCO 64.

NIÑO PARA LUSTRIN QUE SE PREsente con su madre. San Diego 26.

MATRIMONIO, ELLA COMO LLAvera y cocina; él como cochero y jardinero, necesito para hacienda cerca de Santiago. Tratar: San Pablo 3653. M—11

MATRIMONIO SIN NIÑOS CON recomendaciones necesito Chiloé 1786. 10 M

PELETERAS COMPETENTES, NEcesito. Alameda esquina Dieciocho, Peletería. M-15

CHALEQUERAS CON MUESTRA SE precisan. Compañía 1060. M 10

CORSETERAS, BIEN COMPETENtes necesita la Colmena, Estado 47. 10-M.

SE NECESITA 30 APARADORAS para calzado de señoras. Andes 2714 15-M

PIANISTA SEÑORITA COMPETENte para restaurant necesito. Independencia 1357. 10-M.

NECESITAN APARADORAS, TIradores de cortes. Fábrica de Calzado. Delicias 2701. M-10

LA GRANDIOSA FABRICA DE Ropa Hecha necesita constantemente toda clase de costureras. Avda. Matta 610, entre Santa Rosa y Carmen. Carros 33, 14 y 13. "Velasco Hnos. Ltda." 31 M

SE NECESITAN TEJEDORAS DE punto en la Sastrería El Oronza. Independencia 614. M-10

AYUDANTA PARA COSTURA DE sastre. Sotomayor 73. M-10

SE NECESITAN LAVANDERAS. — Carmen 42. M-10

LAVANDERAS RASTICERAS aplanchadoras dobles, necesito Maestranza 144. M-10

ALMIDONADORA, PLANCHADOra doble necesita Lavandería Bruselas. Rosas 2040, cerca Brasil. 10 M

NECESITO PERSONA COMPETENte para tejer a máquina. Bascuñán Guerrero N.o 389. 10 M

NECESITO AMA DE LECHE DE tres a cuatro meses. Unión Americana 318. 10 M

APARADORAS COMPETENTES necesito, Andrés Bello 685. 10 M

CALADORA MADERA PEDAL compro. Freire 644. 10-M.

COSTURERAS MAQUINA NECESIto. Fábrica Jockeys. Recoleta 934. M—10

NECESITO COSTURERA EN TRAjes sastre, tejidos. Víctor Manuel 1492. M—10

AYUDANTA VESTONERA ADElantada, necesito. Monjitas 368, interior. M—10

APARADORAS SE NECESITAN. Arturo Prat 959. M 17

POSTICERAS Y CAMISERAS NEcesitamos. Lavandería Río Janeiro. Merced 475. M—10

APARADORAS NECESITO. CHAcabuco 719. 11-M

MARROQUINERAS SE NECESITAN San Pablo 1227, casa N.o 23. M-10

COSTURERA SASTRE ADELANTAda. Nuble 676. 10-M

BUENAS AYUDANTAS NECESITO. Gálvez 72. M 10

NECESITO VENDEDORA LIBRERía. Recoleta 303. M 10

NECESITO LAVANDERA. V. MACkenna 13. M 10

APARADORAS NECESITO. IRArrázaval 707. M 11

SEÑORITA HACE CLASES PIANO, plan Conservatorio. Especialidad niñitas. Eleuterio Ramírez 1425. M 10

COSTURERAS, CAMISERAS, PARA costura afuera, necesita. San Diego 257. M 11

NECESITO TEJEDORA A MAQUIna. Chacabuco 550. M-10

APARADORAS NECESITASE PAgase buenos precios. Avenida Matta 1352. 10-M

50 APARADORAS NECESITANSE. Molina 51. M 10

NECESITO BUENAS BORDADOras en blanco y aprendizas deshilado. Nataniel 454.

NECESITASE PREPARADORA Y adornadora sombreros. Pasaje Balmaceda 23.

MADAME MIRO NECESITA BUEnas ayudantas, muy competentes. Marcoleta 433. M-11

AYUDANTES PARA LA MODA NEcesito cuatro. Copiapó 959. M-11

SEÑORITA NECESITASE ATENder cigarrería. Rosas 957.

AYUDANTAS VESTONERAS. ADElantadas, necesito. Condor 1255.

BUENAS MAESTRAS ARMADORAS blak necesitamos. Independencia 885.

NECESITO BUENA AYUDANTE traje señora, otra sepa ternos niños. Serrano 347.

AYUDANTAS EN MODAS NECESIto. Santa Victoria 568, entre Carmen y Tocornal.

NECESITO SEÑORITA ENTENDIda en cigarrería. Bandera 804. 11-M

NECESITO COSTURERA SASTRE. Galvez 552. casa 10 (altos).

NECESITO TEJEDORA. ESPERANza 958.

NECESITO COSTURERAS SAStres adelantadas. Chacabuco 17. M-11

NECESITO COSTURERA SASTRE. Esperanza 60. Casa 4.

NECESITASE AYUDANTE O ayudanta sastre. Chacabuco 81, casa 13.

POSTICERA, LAVANDERAS, NEcesito, Lavandería "Cruz Roja", Compañía 1866.

AYUDANTAS VESTONERAS NECEsito. Pinto 1458, altos.

COSTURERA Y AYUDANTE SAStre necesito. Franklin 1496

POSTICERA NECESITO, INDEPENdencia 1133. M-11

NECESITO DOS NIÑAS PARA COmedores, San Pablo 2470. (Pensión). 10 M

NECESITO EMPLEADA REGULAR edad, para todo servicio, dos personas. Eyzaguirre 1155. 10-M.

NECESITASE EMPLEADA PARA cuidar guagua. Presentarse a Morandé 80 de 2 a 4 de la tarde con muy buenas recomendaciones. 11-M.

NECESITO NIÑA PARA AYUDAR quehaceres en casa. José Tocornal 55. (Providencia, al llegar Pedro de Valdivia). M-10

EMPLEADA SIN NIÑOS PARA EL servicio de la mano. Población Huemul. Alberto Romer 2251. M-10

EMPLEADA NECESITO. GARCIA Reyes 131. M 12

comendada, necesito. Delicias 105. M-10

NECESITO EMPLEADA PARA PIEzas con recomendaciones. Claras 270 M 10

EMPLEADA MANO REGULAR edad necesito. Dávila 702. M-13

EMPLEADA QUE ENTIENDA ALgo cocina, necesítase. San Isidro 516. M-10

NECESITO EMPLEADA PARA PIEzas y atender consultorio médico. Maestranza 463. M-10

EMPLEADA PARA POCO SERVIcio necesito Maestranza 144. M-10

MATRIMONIO SOLO NECESITA empleada competente para cocinar y algo servicio mano. Moneda 1836. M-10

EMPLEADA PARA COMEDOR, NEcesito, con buenas recomendaciones. Dieciocho 481. 10-M

NIÑA PARA LA MANO NECESItase. Buen sueldo. Presentarse de 4 a 6. Santo Domingo 1720. 11-M.

NECESITO NIÑERA RECOMENDAda, Castro 380. 10-M.

NECESITO EMPLEADA, CATEDRAL 1548. 10-M

EMPLEADA PARA MATRIMONIO extranjero necesita, Prat 1676. 10

NECESITO EMPLEADA QUE SEPA algo de cocina. Vicuña Mackenna 527. M 10

CHIQUILLA 17 AÑOS, SEPA ALGO cocina, para dos personas, sueldo 30 pesos. Bilbao 193, cerca Sazié. M—10

NECESITO SIRVIENTA. BRASIL 9. M—11

NECESITO NIÑA AYUDANTE COcina, competente. Estado 75. 10-M

NECESITO AYUDANTA COCINA Y una para lavar platos, sueldo 50-40 pesos. Santa Mónica 2059. M—10

MUJER QUE SEPA COSER SE NEcesita. Restaurant Teutonia. Bandera 842.

SE NECESITA UNA NIÑA PARA la cocina. Bandera 243.

EMPLEADA SEPA COCINAR NEcesita. San Diego 79. M-11

NECESITO NIÑITA PARA AYUdar a cuidar guagua. Avenida La Paz N.o 289. M-11

NIÑA 12-14 AÑOS PARA GUAGUA necesito. Avenida Matta 623 (altos).

NIÑA PARA COMEDOR, PUERTAS adentro, necesítase. Restaurant Francés, buenas propinas. San Diego 219 (altos).

NECESITO NIÑA PARA ATENDER pastelería. Diez de Julio 445. 12-M

EMPLEADA CUIDAR GUAGUA Y niño, necesito. San Antonio 265.

AYUDANTA DE COCINA Y LAvandera necesito. San Antonio 26. Restaurant Bleriot. 11-M

NIÑA PARA EL ASEO NECESITO. Bandera 78.

EMPLEADA PARA LAS PIEZAS necesito. Delicias 1626.

LAVANDERA PARA TRABAJO EN la casa necesito. Delicias 1626.

NECESITO NIÑAS PARA TRABAJO fácil. Capitán Orella 900. 11-M

NIÑA NECESITASE PARA EL Servicio dos personas. Huérfanos 2236.

NIÑAS PARA COMEDOR NECESIto. Rosas 1017. Hotel.

EMPLEADA PARA LAS PIEZAS, competente, necesito. Hotel Royal. Portal Edwards.

EMPLEADA QUE ENTIENDA ALgo cocina, otra para las piezas, necesito. Hotel Paz. S. Alfonso 75. M-10

LAVANDERIA FRANCESA, DELIcias 133 Necesito lavanderas y planchadoras doblez.

AYUDANTA DE COCINA COMPEtente necesito. Sueldo: 50 pesos. San Antonio 376. Restaurant Petit Salon. 11-M.

NECESITO NIÑA PARA ATENDER restaurant, Franklin 1069. 11—M

NIÑAS PARA HACER ESCOBILLAS necesito. Alameda 2182, interior 32.

BUENA LAVANDERA, SAN ISIDRO 26.

AGENCIA EMPLEOS. — REPUBLIca 34. Necesito treinta cocineras, niños. M-18

NECESITASE DIARIAMENTE COcineras, $ 60. Matrimonios, mozos, $ 150. Chacabuco 21 A. M-10

NECESITO COCINERA Y NIÑA PAra comedores. Alonso Ovalle 1148. M-10

EMPLEADA COCINA NECESITO. Santa Rosa 555. M—10

NECESITO COCINERA. SUELDO: $ 50. Sazié 2469. 10-M.

NECESITO COCINERA RECOMENdada. San Martín 148. 11-M

NECESITO BUENA COCINERA. PAgo buen sueldo. Restaurant. Bandera 898. M 11

NECESITASE AYUDANTA COCINA jóvenes y niñas. Compañía 1360. M 10

NECESITO BUENA COCINERA CON recomendaciones. Claras 270. M 10

COCINERA NECESITASE, PARA poca familia. San Isidro 72. 10-M

COCINERA SIN NIÑO, NECESITO Eyzaguirre 638. M 10

COCINERA PARA CINCO PERSOnas, necesito. Buen sueldo. San Isidro 218. M-10

COCINERA Y NIÑA PARA LAS piezas necesito. Avenida España número 22. M-11

COCINERA CON RECOMENDACIOnes necesito. Irarrázaval 4031. M-11

COCINERA JOVEN RECOMENDADA necesita familia extranjera. Dirigirse: Parque Forestal 352. M-11

COCINERA RECOMENDADA NEcesito para tres personas. Buen sueldo. Huérfanos 2428. 10 M

COCINERA COMPETENTE, BIEN recomendada, necesítase. De 1 a 3. Moneda 730. M—10

COCINERA RECOMENDADA SE necesita. Se paga buen sueldo. Bellavista 347. M 10

COCINERAS, SIRVIENTES DE mano y amas, ofrece La Servicial. Mercado Central 1. 10-M

COCINERAS, SIRVIENTES DE mano y amas necesita "La Servicial". Mercado Central 1. 10-M

COCINERA BUENOS INFORMES necesito. Freire 698, esquina 10 de Julio. 11-M

COCINERA COMPETENTE CON recomendaciones se necesita en calle Dieciocho 302. Muy buen sueldo.

NECESITO VARIAS COCINERAS y de piezas. Morandé 833.

NECESITO COCINERA POCA FAmilia, buen sueldo. Cochrane 434. 11-M

COCINERAS DE MANO, NIÑERAS, mozos comedor necesito varios, muy buenos sueldos. Bandera 339.

COCINERAS BUENOS INFORMES necesita. Libertad 666, Plaza Yungay.

BUENA COCINERA Y EMPLEADA piezas necesita familia extranjera. Chacabuco N.o 433. M-12

COCINERA JOVEN PARA MATRImonio, servicio sencillo, necesito. García Reyes 56.

BUENA COCINERA NECESITASE. Avenida España 12, con buenos informes. M-10

COCINERA Y NIÑERA RECOMENdadas necesito. Libertad 654. M-10

OCUPACIONES (Necesitan)

CORTADOR ARGENTINO CON certificados de competencia y honradez, ofrécese para puesto fijo, medio día u horas. Correspondencia: M. G., San Francisco 151. M 18

CONTADOR ARGENTINO CON CERtificados de competencia y honradez, ofrécese para puesto fijo, medio día u horas. Correspondencia: M. G., San Francisco 151. M 19

SE OFRECE JOVEN ALEMAN MOzo de oficina o cualquier otra. Dirigirse: F. N., Sama 1060. M 10

OFRECESE COCINERA, TRABAJO de primera, recomendada. Independencia 1147 A. M 11

BUENA COUPLETISTA PARA BAR ofrécese. López 696. 10 M

CHAUFFEUR CASADO, OFRECE sus servicios con 6 años práctica.— P. V. Correo N.o 2. 10-M

A DOCTOR O DENTISTA OFRÉcese ayudanta 3 años práctica enfermera, recomendación competencia. Coloco toda clase de inyecciones. Dirigirse: Lord Cochrane 488 por carta, o en la mañana. Esperanza. 11-M

MAESTRO DE COCINA, BUENAS recomendaciones ofrécese. Nataniel 359. 11-M

OPORTUNIDADES PARA FAMILIAS

BAÑOS, CALENTADORES, LAVAplatos, realizamos. Chacabuco. 18. 13-Abril

ANILINA ALEMANA "ARCO IRIS" Se recomienda esta anilina por ser la más barata, pura y concentrada, preparada especialmente para teñir en la casa toda clase de ropa usada y tejidos de seda, lana, hilo, algodón y mezclados. Tiñe muy bien carpetas, colchas, cortinas y alfombras. No necesita ácidos ni sales para fijar el color. Su instrucción es la más fácil que se conoce. Tiñe colores muy puros y hermosos. No destruye los tejidos ni los mancha. Precio del paquete: noventa centavos. Bandera 140, oficina 4. May. 29

MANIQUIES ORTEGA DE TODAS clases y estilos. Fábrica: Rosas 1860 1955. Abril-2

TEJIDOS DE PUNTO, TRAJES sastre, elegantes, vendemos barato. San Diego 212 (Sombrerería). M-25

VENDO TRAJES FLAMANTES, etiqueta, caballeros, señoritas. Prat 573. 12-M

OBJETOS PERDIDOS

HABIENDOSE EXTRAVIADO LIbreta N.o 5933 Caja Ahorros Población Huemul, queda sin valor por dar aviso correspondiente. 10 M

PRESTAMOS DE DINERO

¡¡DINERO!! FACILITO RAPIDAmente por automóviles, muebles, planos, fianzas, hipotecas. Descuento letras a comerciantes o industriales establecidos. Bandera 140, oficina 4. Marzo 10

$ 60,000 OFREZCO SOBRE HIPOtecas, en partidas de 5,000 a 20,000 interés corriente. Operaciones rápidas. Agustinas 1148, Oficina 9.

PARA EXPLOTAR NEGOCIO LEchería necesito socio con ciento cincuenta mil pesos en efectivo. Poseo chacra en el mismo Santiago, a quince minutos en auto de la Plaza de Armas, 27 cuadras, 26 de ellas alfalfadas y apotreradas, 3 regadores propios, casas administrador, pesebreras, grandes galpones pasto seco para todo el Invierno, etc., etc. Hago sociedad por nueve años, contestar dando toda clase de referencias a casilla 3187. Inútil escribir si no se tiene el dinero indicado. 11 M

¡¡¡DINERO!!! FACILITO PRIMEra, segunda hipotecas; comerciantes establecidos, descuento letras, buenas firmas. Serrano 334.

JOVEN SERIO ACTIVO, DESEAría asociarse a industria establecida, en efectivo $ 6,000. Casilla 2364.

FACILITO DINERO PRIMERAS HIpotecas, compro casa central, Correo 3. Ladislao P.

DISPONGO $ 10,000 PARA INDUStria u otro buen negocio. Inútil enviar datos que no sean efectivos y comprobables. Dirigirse: Casilla 2624. 13-M

NECESITO SOCIO CON 8 O 10 MIL pesos para negocio bien establecido. San Antonio 580. 11-M

PROPUESTAS

PIDASE PROPUESTAS PUBLICAS por cuatro mil quintales métricos de paja larga para cama de caballos. Bases y antecedentes: en la Inspección General de Policías (Sección Forraje). Calle del Cerro N.o 143.—El inspector general. 14-M

PROPUESTAS PUBLICAS.—LA EMpresa de Agua Potable de Santiago pide propuestas públicas para la entrega de 1,500 quintales métricos de pasto aprensado, segundo corte; 2,000 kilos cebada forrajera; 500 fardos paja larga para cama. Estas propuestas se abrirán el 12 de Marzo a las 3 P. M., en la oficinas de la Empresa, Delicias 1123. Bases y especificaciones, en la misma oficina, Sección Técnica.—El secretario. M 11

PROFESIONALES

ABOGADO RAMON SEGUNDO JIménez. Galería Alessandri 17, piso 2.o M 25

RADIOTELEFONIA

APARATO RECEPTOR A GALENA radio-telefonía con fonos, 4,000, y antena funcionando, vendo, $ 100. Lira 1292. M 10

REMATES

DOY REMATES DOMICILIOS, compro saldos mercaderías, recibo muebles y mercaderías a consignación. Anticipo dinero.—Julio Vargas, San Diego 958 M-14

CAMPANELLA y Cía., REMATAN negocios, menajes. Anticipan dinero. Lastra 1475. M 10

REMATES NEGOCIOS, ENCARGAse Neftalí Arce. Oficina: García Reyes 28. 10-M

REMATE. — MAÑANA MARTES 11 de Marzo a las 10 A. M. Se rematará en el tercer juzgado civil de esta ciudad la propiedad calle Santa María N.o 1789. Mínimum: $ 3,700. Datos: Expediente, Suveda-Titon. Autorización enajenar.

ROPA HECHA

ROPERIA ANDRES BELLO NUMEro 601. esquina Recoleta, ofrece ternos, paletóes, ambos, pantalones, ternos de niños, sombreros, calzado: precios baratísimos; todo desinfectado. N|O

ROPERIA LA VEGA, ANDRES BEllo 694. Ofrece en baratura ternos, ambos, paletóes, pantalones, sombreros, calzado, todo desinfectado. N|O

COMPRO ROPA DE CABALLERO. nuestros precios. N|O Delicias 3650. M-11

ROPERIA "LA CANTABRICA". — Ofrece precios de costo: Ternos, sobretodos de ricos casimires, cortes moda. Paletóes, pantalones, sombreros, calzado. Esmeralda 863, al llegar a 21 de Mayo. N|O

ROPERIA, MANUEL RODRIGUEZ esquina San Pablo, ofrece en baratura ternos, ambos, paletóes, todo de ricos casimires surtidos, colores para todas medidas; sombreros, calzado, desinfectados. N|O

COMPRO ROPA CABALLERO. VOY domicilio. Casilla 4619. M 14

ROPERIA "LA GRAN VIA", SAN Diego 236 se trasladó a Delicias 3391, donde realiza sus ricos ternos casimir, nuevos y usados; precios baratísimos, facilidades de pago. Gran surtido de artículos para caballeros y niños. Delicias 3391. Marzo 18

PROPIEDADES

VENDO CASA ESQUINA, SANEADA E. P. Correo 3. 10-M

UN CHALET DOS PISOS, 10 PIEzas, todo servicio, patio, jardín, luz eléctrica, canon $ 200. Tes casas altos, 8 y 9 piezas, hall, galerías, muy asoleadas, todo servicio; buena vista, arriéndase. Tratar: Exposición 70. 10 M

GALPON CON SITIO 2,000 MTS, buena situación, Maipú 70, una cuadra Alameda, apropiado para cualquier industria, arriendo barato, tratar Exposición 70. 11 M

VENDO SITIO CENTRAL 20x30. Ibáñez 350. M—10

$ 23,000 EDIFICIO LADRILLO, TOda comodidad. Pedro de Oña 50. M 10

$ 12,000 VENDO CASA AVENIDA Italia 1305. Tratar: Irarrázaval 302, esquina Eucaliptus. M-11

CITE COMPRO HASTA $ 50,000, produzca buena renta. Sin intermediarios. Casilla 1505. M-11

VENDO CASA COMUNA QUINTA Normal. Avenida Aromos 690. Tratar su dueño. M-12

VENDO PROPIEDAD BUERAS 168 esquina Estados Unidos. Tratar San Gabriel 67. M-12

COMPRO CASITA OCASION, $ 5,000 a $ 10,000 Casilla 1346. M-11

SE VENDE UNA CASA, TEGUALda 1833. Tratar en la misma. 11 M

$ 90,000, EN BARRIO RESIDENcial. espléndida construcción moderna, materiales de primer orden, parquets en todo piso bajo. Consta: salón, escritorio, comedor, hall, dependencias primer piso; 5 dormitorios, baños, hall, dependencias, segundo piso. Galería Alessandri 15. 11-M

COMPRO AL CONTADO CASA chica, diez a doce mil pesos; radio Moneda, Rosas, Matucana, Plaza Italia. Escribir ofertas D. B., Agustinas 1468. 11-M.

VENDESE CASITA MADERA CON puertas, ventanas, etc. Mapocho 1645. M—16

CITE VENDO, 40,000; PRODUCE 16 por ciento. Verlo: San Francisco 1925. M 10

QUILLOTA, VENDO CHACRA Ideal para hacer plata, siete cuadras regadas, buenas casas, regalo $ 90.000 fácil pago. Verla, tratar Avda. Valparaíso 1391. 10-M.

VENDO CASA SIN AGENTES, CON facilidades de pago. Cochrane 1188 M 16

VENDO CASA LLEGAR SANTA ROsa. Cóndor 742. M-10

SE VENDE CASA Y SITIO COMUna Yungay. Julio Bañados 379. M-10

CITE VENDO 45,000; PRODUCE 16 por ciento. Verlo: San Francisco 1925. 11-M

VENDO COMODA CASA, AVENIDA Francia 1112, diez piezas, inclusas servidumbre, deuda hipotecaria. Tratar: Luis Donoso. Bandera 70, de 11 a 12. M-10

SE VENDE UNA EXTENSION DE terreno, al lado de la estación de Batuco, en la población de Batuco de este departamento, con una extensión aproximada de 930 mil m2 Especial para población o para obras hay planos. Precios: 60,000. Forma de pago y demás condiciones, dirigirse a calle Estado N.o 470, o Catedral 1239, de 9 -1) A. M., y 3-4 P. M. M-10

UN CHALET DOS PISOS, 10 PIEzas, todo servicio, patio, jardín, luz eléctrica; canon; $ 200. Tres casas altos, 8 y 9 piezas, hall, galerías, muy asoleadas, todo servicio; buena vista, arriéndanse. Tratar: Exposición 70. 10-M

POR CAJA FERROCARRILES, compro casa hasta $ 12,000, cualquier barrio, con sin agentes Dirigir ofertas por cartas. Santo Domingo N.o 4017. M-14

Feria Eduardo Rodríguez y Cía

CALLE EXPOSICION ESQUINA DE ANTOFAGASTA

GRAN FERIA

EL MARTES 11, A LA 1 1|2 P. M.

REMATAREMOS:

De la Hacienda "Esmeralda" (ROSARIO)

2 POTROS PERCHERONES.
8 YEGUAS PERCHERONAS, mansas de trabajo.
15 Entre POTRONES Y POTRANCAS PERCHERONAS de 1 año.
24 TOROS NORMANDOS de 3 a 5 años.
TORUNOS Y NOVILLOS de 1 1|2 año.

De la Hacienda "El Oliveto" (Santa Ana)

20 NOVILLOS de 4 años, gordos.
30 NOVILLOS de 1 y 2 años, muy mestizos de una sola marca.
15 BUEYES DE TRABAJO.—25 VACAS GORDAS.
47 VAQUILLAS DURHAM, de 1 y 2 años, gran clase y lecheras.
12 LECHONES y 1 VACA NORMANDA IMPORTADA.
TOROS HOLANDESES Y DURHAM.
26 POTRONES Y POTRANCAS de 3 y 4 años, mestizos de percherón.
CABALLARES DE SILLA Y SERVICIO de la Hacienda.

De la República Argentina

20 YEGUAS Y POTRONES PERCHERONES CON BELGA, de 3 a 6 años, de gran clase y estado especiales para todo trabajo.

Llegados de Osorno, Chacayal, Sagllue, Temuco Lautaro, Curicó, Melipilla, Rancagua, Etc.

NOVILLOS GORDOS y para engorda; BUEYES de trabajo; BUEYES GORDOS; VACAS gordas y para engorda; VACAS paridas de lechería; VAQUILLAS de procedencia lechera; TERNEROS y lechones gordos.

De otras procedencias

15 VACAS PARIDAS de terneros chicos, llegados de Rancagua.
40 CABALLARES de montura de patrón, servicio y arado, llegados de Rauquen.
VACAS, NOVILLOS, VAQUILLAS, BUEYES, llegados de General Cruz de la Hacienda Peñuelas.

EDUARDO RODRIGUEZ y CIA.

Servicio especial de góndolas automóviles en Alameda esquina Exposición hasta la misma FERIA.

La San Juan de Dios

Avisa a las personas interesadas, que el 10 de las 9 A. M., serán licitadas en remate público las comprendidas entre los

Nos 97.862 al 98.335

745 - DELICIAS - 745

EL TATTERSALL

En la FERIA del

LUNES 10 DE MARZO

entre otros lotes de ganado gordo y para engorda, se rematarán los siguientes:

BUEYES Y VACAS GORDAS llegados de Las Cabras, Talca y Negetre.

NOVILLOS GORDOS DE EMBARQUE llegados

NOVILLOS PARA ENGORDA llegados de bras.

120 NOVILLOS de 1.1|2 y 2 años de una sola marca, procedentes del Fundo el Principal.

VAQUILLAS llegadas de Las Cabras.

25 VAQUILLAS de 1 1|2 año mestizas de ra.

200 OVEJAS GORDAS llegadas de Melipilla.

EL GERENTE.

EL TATTERSALL

Tenemos encargo de comprar:

200 novillos para engorda, de 3 y 4 años, muy buena clase.

100 vacas Durham de lechería de muy buen rendimiento de leche.

100 vaquillas holandesas cubiertas de 2 y 3 años.

EL GERENTE.

HOY LUNES

De 1.30 a 6 P. M.

Gran Remate de Productos Agrícolas

QUESOS Y MANTEQUILLA

DE LAS MARCAS MAS ACREDITADAS

FERIA URETA Y CIA.

MATUCANA N.o 10

Ex-Local de la Soc. Comercial de Agricultores

REMATE EN VALPARAISO

Por acuerdo de los herederos de doña Griselda Rodríguez de Estrada y de don José Estrada y Vidal, se venderá en remate público la propiedad de las sucesiones, situada en la calle Condell de esta cuidad, con frente a la calle Pirámide N.os 2, 4, 6 y 8, por el mínimum de trescientos cincuenta mil pesos ($ 350 mil).

El remate se efectuará en el estudio del compromisario, abogado don Juan J. A. Tapia, Avenida Pedro Montt N.o 314, el día 17 de Marzo próximo, a las tres de la tarde, donde pueden consultarse los títulos y antecedentes.— Valparaíso, 7 de Febrero de 1924.

MOISES CRUZ,

Actuario.

Remate de prendas de plazo vencido

Hoy Lunes 10 de Marzo, a las 9 A. M., el martillero señor Tagle V. rematará en la Casa de Préstamos LA SAN JUAN DE DIOS, Avenida de las Delicias 745, las prendas no rescatadas y comprendidas entre los números 97,862 a 98,335.

Hay: Par de rosas con perlas y brillantes, relojes y cadenas de oro y plata, máquinas fotográficas, anillos con brillantes, diamantes, perlas y piedras de color, camafeo con brillantes y diamantes, collar perlitas, carteras y bolsas de plata, collar con 87 perlas, mate y 14 cucharas de plata, jarro y taza plaqué, dos mantos de seda bordados, etc.

Hoy Lunes 10 de Marzo, a las 10.30 A. M., el martillero señor Patiño, rematará en la Casa de Préstamos LA EQUITATIVA", Avenida de las Delicias 855, las prendas no rescatadas y comprendidas entre los números 32,178 a 33090.

Hay. relojes de oro de pulseras y de bolsillo, anillos con brillantes, diamantes, perlas y piedras de color, cadenas de oro, alfileres con brillantes, par tornillos con perla, alfileres con perlas, revólvers y pistolas, máquinas fotográficas, par de rosas con perlas, collar con 190 perlitas, diamante y brillantitos, y muchas otras alhajas.

Hoy Lunes 10 de Marzo, a las 2 P. M., el martillero señor Balmaceda, rematará en la Casa de Préstamos "LA VALPARAISO", calle Maestranza 392, las prendas no descatadas y comprendidas entre los números 38,801 a 40,069 y 52,192 a 53 mil 358.

Hay: Cortinas de felpa y punto, manteles y servilletas, máquinas de coser de mano y de pie, victrola, pañuelos de rebozo, maletas de cuero, gargantillas y pulseras de oro, 46 piezas servicio de mesa de plaqué, anteojos de carrera, amoblado dormitorio estilo inglés con mármoles y espejos, carpetas, cuellos y manguitos de piel, etc., etc.

Hoy Lunes 10 de Marzo, a las 4 P. M., el martillero señor Rivas rematará en la Casa de Préstamos LA SAN MARTIN, calle Maestranza 707, las prendas no rescatadas y comprendidas entre los números 33 mil 210 a 35,742.

Hay: Catres de fierro con bronce, colchones, sommiers, paraguas de seda, sillas de montar chilenas e inglesas, sobretodos, manteles y servilletas, máquinas de coser de mano y de pie, ternos de casimir, vestidos, batas, blusas y calzado en gran cantidad, anillos con brillantes, capa de piel, anillos con diamantes, catres de bronce, armas de fuego y muchas otras especies.

Las prendas estarán a la vista desde dos horas antes del remate. PAGO AL CONTADO.

El Martes 11 de Marzo, a las 9 A. M., el martillero señor Rivas, rematará en la Casa de Préstamos "EL UNIVERSAL", calle Garland N.o 4, las prendas no rescatadas y comprendidas entre los números 51,155 a 57,184.

Hay: ternos de casimir, vestidos, batas, blusas y calzado en gran cantidad, mantos de seda y velo, catres de fierro con bronce, colchones, sommiers, sillas de montar chilenas e inglesas, servicio de mesa de plaqué, relojes y cadenas de oro y plata, pañuelos de rebozo, maletas de cuero, cortes de casimir y retazos de géneros, etc., etc.

El Martes 11 de Marzo, a las 10 1|2 A. M., el martillero señor Patiño, rematará en la Casa de Préstamos "LA FAVORITA", calle San Diego N.o 702, las prendas no rescatadas y comprendidas entre los números 49,257 a 54,288.

Hay: relojes y cadenas de oro y plata, anillos con brillantes, máquinas de coser de mano y de pie, gargantillas y pulseras de oro, manteles y servilletas, servicio de mesa de plaqué, anillos con brillantes y piedras de color, maletines y bolsas de plata y alpaca, libras esterlinas, rosas con brillantes, capa de piel, cortinas de felpa y punto, etc., etc.

El Martes 11 de Marzo, a las 2 P. M., el martillero señor Balmaceda, rematará en la Casa de Préstamos "LA MARAVILLA", N.o 2, calle San Diego N.o 1398, las prendas no rescatadas y comprendidas entre los números 12,358 a 14,741.

Hay: manteles y servilletas, ter-

REMATE

Por liquidación de la Comunidad Correa 17 DE MARZO DE 1924, A LAS 4 P. M., EN RIA FABRES, en Santiago, Galería Alessandri, el fundo

Casas Viejas de la Compañía

ubicado en la COMUNA DE GRANEROS, departamento Rancagua, con una superficie de 307 1|2 CUADRAS MENOS, TOTALMENTE REGADAS, en las cuales prendida la "VIÑA COMPAÑIA" DE 56 CUADRAS MENOS.

El fundo tiene numerosas posesiones de gas, buenas casas de habitación con parque, de administración, casas para arriendo y otros 71 cuadras entreboladas.

LA VIÑA TIENE GRANDES BODEGAS CON LAS INSTALACIONES NECESARIAS.

El remate comenzará por el

Mínimum de $ 1.700,000

que se pagará reconociendo por su valor comercial cancelación, el saldo de la deuda a la Caja Hipotecaria un capital primitivo de $ 400,000 en letras 1 o|o de amortización; y el resto en tres partes les, al contado, seis y doce meses, con el interés

Bases y antecedentes en la Notaría indicada la Caja Hipotecaria. Cualquier otro dato don José Francisco Fabres, Catedral 1395, o a Valdivieso, Huérfanos 948.

Para visitar el fundo, dirigirse al Administrador Enrique Martínez, Graneros, Casilla 13, N.o 17.