Edición de 20 páginas

LA NACION

PRECIO EN TODO EL PAI VEINTE CENTAVOS

Año VIII — AGUSTINAS 1253 — 1269 TELEFONO INGLES 3113 — 3114 — SANTIAGO DE CHILE, MARTES 8 DE ABRIL DE 1924 — SUSCRICIONES: Por 1 año: $ 60.—Por 6 meses: $ 32. Por 3 meses: $ 17.— Por 1 año extranjero: $ 120. — Núm. 2,642

Chile y el 4.o Campeonato Suramericano de Atletismo

POR EL EXPRESO DE LAS 3.45 P. M. DE HOY PARTE A BUENOS AIRES LA DELEGACION NACIONAL

EL PUEBLO DE SANTIAGO LE PREPARA UNA CARIÑOSA DESPEDIDA EN LA ESTACION MAPOCHO

"LA NACION" ENVIA A LA CAPITAL ARGENTINA UN CORRESPONSAL ESPECIAL, PARA DAR AMPLIAS INFORMACIONES SOBRE EL GRAN CERTAMEN

Por la combinación internacional de hoy parte a Buenos Aires la embajada deportiva que ha seleccionado la Asociación de Deportes Atléticos de Chile para de-

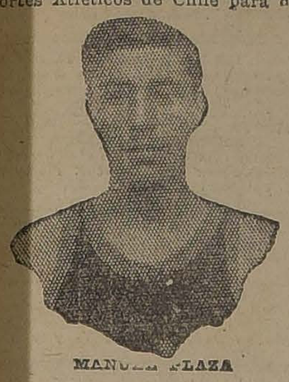

MANUEL PLAZA

fender los colores nacionales en el 4.o Campeonato Suramericano de Atletismo.

En Abril de 1918, una delegación de atletismo cruzó los Andes bajo los auspicios de la Federación Nacional, hoy Confederación Chilena de Deportes.

En el Congreso efectuado en esa época en Buenos Aires, el representante de "La Nación" obtuvo que la idea patrocinada por nuestro diario, en el sentido de constituir una Confederación Suramericana de Atletismo, alcanzara completo éxito.

JUAN BAEZA

En efecto, se echaron las bases fundamentales del nuevo organismo continental, ocupando la presidencia de la Confederación, el señor Leopoldo Falconi, la secretaría el señor Carlos Fanta y la tesorería el señor Alfredo Bettaley.

LUIS CELIS

Con este acto trascendental quedaban afianzadas las contiendas internacionales de atletismo en el Continente y se abría un nuevo horizonte hacia el acercamiento de los pueblos hermanos que habrían de hacer acto de presencia en las futuras contiendas de esta índole.

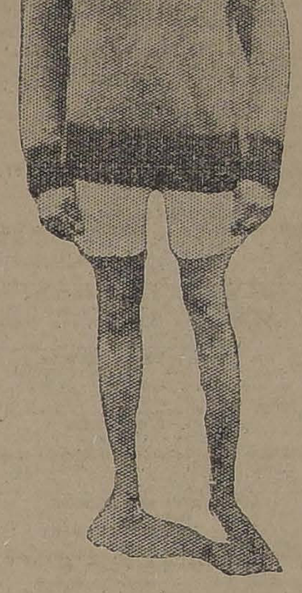

CARLOS STRUTZ,
Entrenador oficial del equipo chileno

UN POCO DE HISTORIA

Nuestro país obtuvo el puesto de honor en el concurso de Buenos Aires de 1918. En segundo término se clasificó Argentina y en tercer lugar el Uruguay.

Los atletas Harold Rosenqvist y Mateo Rendich, alcanzaron los puestos de campeonss de la jornada.

En 1919, en Montevideo, se instituyó la Copa América de Atletismo, valioso trofeo que quedaría en poder del país que lograra anotarse tres campeonatos.

Nuevamente nuestro país alcanzó el lugar de avanzada, en lucha con los orientales, ya que los argentinos no intervinieron en aquella etapa.

En 1920, los Campos de Sports de Ñuñoa sirvieron de escenario al tercer concurso continental de atletismo.

Argentinos, uruguayos y chilenos defendieron palmo a palmo sus posiciones, correspondiendo finalmente a nuestra delegación anotarse un nuevo triunfo en el torneo por la Copa América.

El campeonato hubo de suspenderse durante los años 1921, 1922 y 1923.

HUMBERTO RAMIREZ

En Buenos Aires se efectuará en consecuencia, el 4.o campeonato suramericano de atletismo, 3.o por la Copa América.

Nuestro país llega a la arena deportiva en una situación especial: si vence en la gran jornada próxima, la Copa América quedará definitivamente en nuestro poder.

¿Obtendremos este resultado en los campos de juego?

MANUEL MADRID

Atendiendo a los visibles progresos que han alcanzado los aficionados de Chile y Argentina, es muy difícil establecer de antemano supremacías. Sólo puede anticiparse que todos y cada uno de nuestros compatriotas desean vivamente que los .ureles acompañen en esta oportunidad a los exponentes que parten hoy a tierra hermana.

Chile tiene que mantener una honrosa tradición.

No sólo es el triunfo material en estas esforzadas contiendas lo que

JUAN BRAVO

sirve de base al prestigio de que gozamos en el Continente.

El hecho de que haya diseñado un rumbo en este aspecto de la cultura física, imponiendo a sus caballerosos contendores la necesidad de perseverar en su perfeccionamiento, es otro factor del que debemos sentirnos halagados.

Argentina se encuentra hoy en condiciones de luchar frente a frente, con iguales posibilidades de éxito, contra los diestros muchachos que representarán a nuestro país.

El concurso de Buenos Aires

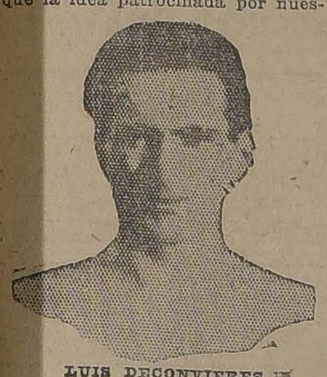

LUIS DECONVIERES

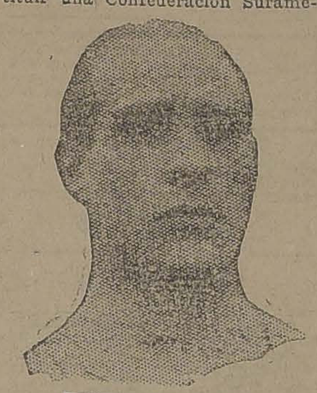

HECTOR BENAPRES

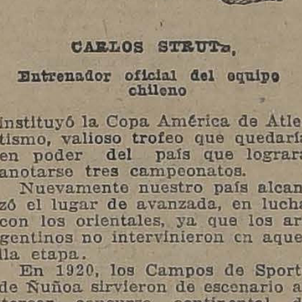

BENJAMIN ACEVEDO

FERNANDO PRIMARD

ELIAS CATALAN

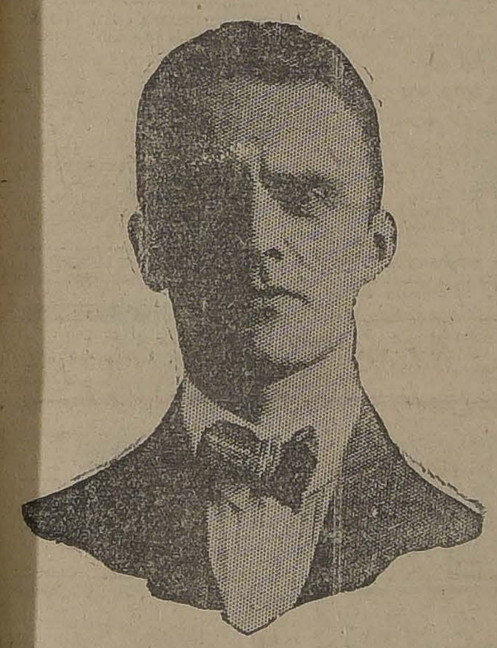

ADOLFO REECIUS, MEDICO OFICIAL DEL CONJUNTO

RICARDO MULLER, PRESIDENTE DE LA DELEGACION

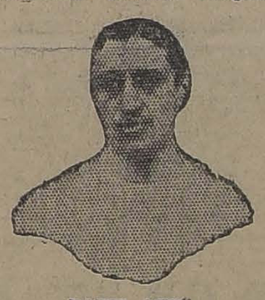

DAVID ASTE

ISAAC POBLETE, SECRETARIO DEL ELENCO

ENRIQUE LARRA, TESORERO DE LA EMBAJADA

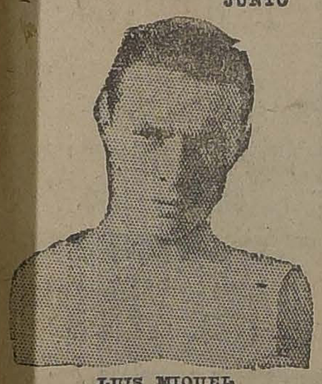

LUIS MIQUEL

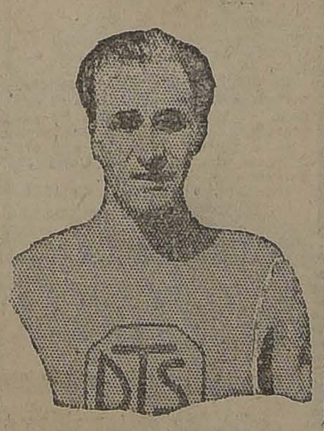

JUAN HAHN

OSVALDO WARNKEN

ERNESTO GOYCOLEA

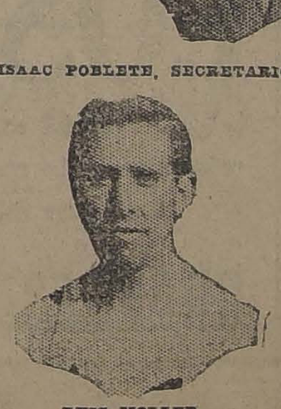

LUIS MOLLER

HERNAN ORREGO

ERNESTO KAUSEL

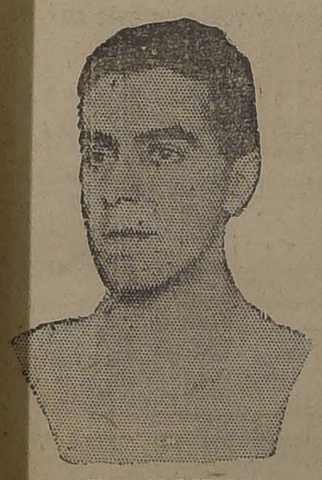

MARCOS LOYOLA

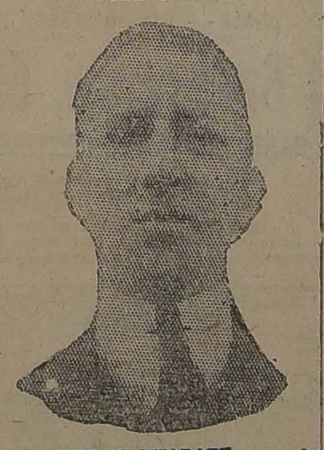

CARLOS ASIADAEZ

JORGE VIAL JONES, ENVIADO ESPECIAL DE "LA NACION"

Los Grandes Auxiliares del Trabajo Moderno

Thor — LAS MEJORES HERRAMIENTAS NEUMATICAS DEL MUNDO — Thor

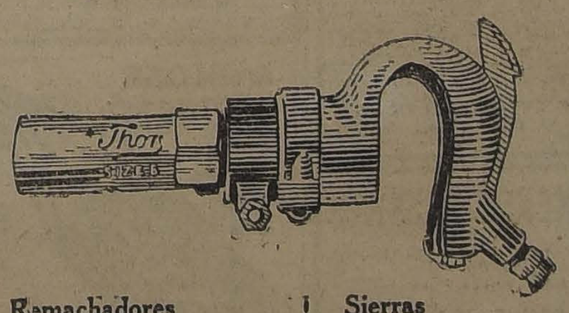

Remachadores — Cinceladores — Barrenas — Sufrideras

Sierras — Esmeriles — Tecles — Taladros

General Office
600 W. JACKSON BOULEVARD
CHICAGO ILL

INDEPENDENT PNEUMATIC TOOL Co.
Representantes exclusivos para Chile:
SAA Y VIAL
AGUSTINAS 1270, — CASILLA 2350

FACTORY
STATE AND CLAIM Sts.
AURORA, ILL

AVISOS de REMATE

ULTIMA PAGINA

HOY	ENRIQUE MANDIOLA.— REMATE FISCAL. DE 30 CABALLOS EN LOS CORRALES DE LA BRIGADA CENTRAL.
HOY	RIVAS Y CALVO.— MENAJE DE CASA.— SOTOMAYOR 10.
HOY	FERIA EDUARDO RODRIGUEZ.
HOY	V. ARAYA.—TIENDA LA ESTACION.—DELICIAS 3367.
MAÑANA	MUEBLES, MENAJES Y MERCADERIAS.— SAN ANTONIO 74.
EL 26 DE ABRIL	EL TATTERSALL.— REMATE ANIMALES FUNDO STA. FILOMENA.

OCASION

PIANOS marcas: Büttner, Seyler, Gunther, Foster y otras marcas.

VICTROLAS Pathé, Imperator, Etc., Etc.

SAN DIEGO 460

EL AGUILA

GUIA PROFESIONAL

ABOGADOS

GABRIEL AMUNATEGUI SALVADOR DE LA VEGA
Estudio: Huérfanos 1153. Oficinas 32 y 33. Casilla 3091. Teléfono 3507.

ERNESTO BARROS JARPA
Atiende sus asuntos profesionales el señor Agustín Barros Jarpa, en Morandé 235.

JUAN BARROS RIESCO
Oficina: Huérfanos 1235. Domicilio: Carrera 387.

CESARIO CHACON DEL CAMPO
Morandé 450. Bajos. Teléfono 2008. Casilla 3241.

LUIS MALAQUIAS CONCHA
Civiles, criminales, casaciones. Compañía 1065. Casilla 1088.

FEDERICO DUNCKER BIGGS
Huérfanos 833, altos, Banco Germánico Casilla N.o 219. Teléf. 295.

ALBERTO DURAN B.
Huérfanos 1235. Oficina 8. Casilla N.o 2914.

NICANOR ELGUETA
Galería Alessandri 19-A, altos. Teléfono 586.

GALVARINO GALLARDO NIETO
Ahumada 168. Teléfono 2318.

HECTOR ARMANDO GUERRA
Asuntos criminales, nulidades matrimonios, divorcios. Teléfono 4252. Santo Domingo 1251.

OSVALDO HEVIA
Morandé número 244. Casilla 1831.

BERNARDO LEIVA
Abogado. Bandera 552. Casilla 2068.

MANUEL MERINO E. LUIS MERINO E.
Bandera 166. Teléfono 3077. Casilla 3401. 10-11 y 4.30-5.

LORENZO MONTT AMBROSIO MONTT WILMS
Compañía 1207. Teléfono 1807.

MANUEL OLIVA
Galería Alessandri 15-A. Teléfono 3203. Juicios civiles y criminales.

ROBERTO DE PETRIS
Estudio y domicilio: Galería Alessandri 25. Teléfono 156. Casilla 4044.

ANTONIO PLANET O.
Especialmente cuestiones comerciales. Estudio: Bandera 239. Casilla 4034. Teléfono 1137.

LUIS SALAS ROMO
Compañía 1378. Teléfono 1527. Atiende los Lunes en Valparaíso. Cochrane 580. Teléfono 3372.

ROBERTO SALGADO GALLARDO
Criminalista. Alegatos Cortes. Asuntos civiles, militares. Estudio, domicilio: Bandera 667.

LISANDRO SANTELICES E.
Abogado. Compañía 1245. Teléfono 134.

HUBERTO YAÑEZ VELASCO
Agustinas 618. Teléfono 1614.

JULIO ZAMORA LARRAIN ANIBAL VERGARA BARROS
Abogados. Amunátegui 550. 10 a 12.

CONTADORES

CONTABILIDADES
para mayoristas y minoristas.—Inventarios. — Balances. — Servicios económicos en domicilio rural, urbano, provincias. — Oficina "Chile". Delicias 2628. Casilla 3478. Teléfono 130. Estación. — Francisco Medel.

INGENIEROS

ALFREDO LEA PLAZA
Moneda 1168. Teléfono 137.

RAFAEL TORREBLANCA
Oficina técnica: Galería Alessandri 30. Casilla 952. Teléfono 1349.

MEDICOS

Dr. ITALO ALESSANDRINI
Cirugía y ginecología. 1 a 3. Merced 322. Teléfono 3555.

Dr. AMENABAR OSSA
Oculista. Catorce años Europa, ocho años médico director Hospital de Ojos. Condado Stanford (Inglaterra). Merced 494. De 1.30 a 4. Teléfono 502.

Dr. CARLOS D. AGUIRRE
Especialista vías urinarias, venéreas sífilis. Carmen 191. De 5 a 7.

Dr. LEONCIO ANDRADE
Medicina interna. Rayos X. Merced 136, de 2 a 5. Teléfono 4528.

Dr. ALCAINO
Oído, nariz, garganta. Vías lacrimosas. Especialista Hospital Salvador y Niños. 3-5. Dieciocho 257. Teléfono 57.

Dr. ARNELLO
Cirugía anestesia general, venéreas. García Reyes 17. De 12-3. Hospital San Vicente 4-5.

Dr. ANIBAL ARIZTIA
Enfermedades niños. Consultas 1.30 a 2.30. Teléfono 1547. Huérfanos 1724.

Dr. BUNSTER
Médico Hospital San Juan de Dios. Asistencia Pública. Santa Rosa 33. Consultas: 2 a 3. Teléfono 3476.

ARTURO BARRAZA ARAYA
Médico cirujano
Especialmente vías urinarias, venéreas, sífiles. De 3 a 6. Puente N.o 557. Teléfono 4374.

Dr. BORQUEZ SILVA
Estudios Europa. Pulmón, corazón, estómago, intestinos. Rayos X. 3 a 5. Arturo Prat 80. Teléfono 19. Matadero.

Dr. RIFO BUSTOS
Estudios en Europa, medicina interna, preferentemente corazón estómago: 2 a 5. Cochrane 177.

Dr. BISQUERT
Vías urinarias, sífiles. Moneda 859. De 3 a 6. Casilla 2563. Teléfono N.o 953.

Dr. BRONFMAN
Estudios en Europa, cirugía, enfermedades señoras, venéreas, 2 a 5. Compañía 1463. Teléfono 3457. Teléfono domicilio 3086.

Dr. JULIO BUSTOS
Médico ciudad Santiago. Medicina interna. Niños sífilis. Recoleta 707. De 2 a 4.

Dr. ROBERTO BALTRA G.
Medicina general, vías urinarias. 1.30 a 6. Ahumada 11. Teléfono 170, Parque.

Dr. BARRENECHEA
Oculista y especialista en oídos, nariz, garganta (ausente).

Dr. BRAGA CASTILLO
Rayos X. Merced 136. Teléfono 393. Ausente Europa atenderá consultorio doctor Leoncio Andrade: 2 a 5.

Dr. MARIANO BAHAMONDE RUIZ
Cirugía y ginecología. Cochrane 66. 2 a 5. Domicilio: Delicias 1230.

Dr. HECTOR CORONA T.
Se dedica exclusivamente a exámenes de laboratorio. Delicias 3687. Teléfono 2435.

Dr. RODOLFO CASTILLO
Oídos, nariz, garganta. De 3 a 7. Delicias 1164.

Dr. ALDO CONTRUCCI
Estudios Europa. Medicina interna. Sífilis. Agustinas 1729. 2.30 a 4.30. Jefe policlínico. Prof. Brockmann. Teléfono 3340.

Dr. LEON CHONCHOL
Medicina general. Rayos X. Sífilis, piel, venéreas. Consultas: 2 a 5. Serrano 34.

Dr. CASTAÑEDA IGLESIAS
Médico residente en Hospital Niños. Trasladóse Compañía 1889. Teléfono N.o 254. De 1.30 a 3.30.

Dr. CROIZET
Trasladóse Londres 25, entre Serrano y San Francisco. De 1 a 3. Teléfono 637.

Dr. EDUARDO CRUZ COKE L.
Medicina interna. Merced 205. De 4.30 a 6.30. Teléfono 4205.

Dr. E. DAVILA H.
Estudios Europa Medicina interna. Laboratorio: de 5 a 7. Nataniel 113.

Dra. JUANA DIAZ MUÑOZ
Especialista enfermedades señoras y niños. 4 a 6. Delicias 858. Teléfono N.o 1745.

DR. RODRIGO DONOSO GAETE,
médico Hospital Salvador. Medicina interna. Consultas de 3.30 a 5.30. Amunátegui 32. Domicilio Santo Domingo 1477. Teléfono 256.

Dr. RICARDO DONOSO
Enfermedades del corazón pulmón. Regresó de Europa, 2.30 a 4.30. Agustinas 619.

PROF. J. DUCCI
Regresó. Neurología y radiología. Monjitas 759, de 2 a 5.

Dr. DODDS
Cirugía, hueso, injertos óseos, cirugía cráneo-cerebral, de la médula y nervios. Estudios Estados Unidos. Europa, 21 de Mayo 578, 3 a 5.

Dr. PAULINO DIAZ
De 1.30 a 4. Enrique Concha 42. (Entrada por Delicias o Erasmo Escala).

Dr. CARLOS DOREN N.
Enfermedades de señoras. Cirugía. Monjitas 536. Teléfono 2571. Consultas: 1 a 4.

Dr. DIMITSTEIN
Agustinas 1308, esquina Teatinos. Rayos X, medicina general, especialidad corazón, pulmón, estómago o hígado. 1-4. Teléfono 3848.

Dr. ESPINA
Rayos X. Medicina interna. Estudios Europa. Delicias 1220, esquina Gálvez. Teléfono 2102. De 1.30 a 4.

Dr. JULIO ENTRARA
Medicina interna, estómago, corazón, riñones, obesidad, 2-5. Compañía 2712.

Dr. FRANCISCO EDWARDS
Estudios Europa. Vías urinarias. Teatinos 10. De 2 a 4. Regresó.

Dr. FUENZALIDA CORREA
Cirugía, enfermedades señoras. Partos. De 3 a 3. Huérfanos 754. Teléfono 406.

Dr. FUENZALIDA BRAVO
Profesor extraordinario. Enfermedades de niños. Merced 560. Teléfono N.o 721. 2 a 4.

Dr. FONTECILLA
Estudios Europa. Afecciones pulmonares y nerviosas. Rayos X. Tratamientos especiales de la tuberculosis; pneumotórax artificial, tuberculinoterapia, etc. Delicias 1626.

Dr. CARLOS GARCES BAEZA
Delicias 1276. Teléfono 2747
Exámenes químicos, bacteriológicos. Reacción Wasserman. Rayos X. Medicina interna, 3 1|2 a 5 1|2.

Dr. RICARDO GUNTHER
Ayudante Clínica Ginecológica Universitaria. 1 a 2 a 4. Avenida España 696. Teléfono 253. Parque.

Dr. FELIX GROHNERT B.
Enfermedades de la piel, sífilis y venéreas
Luz ultra-violeta, radioterapia. De 2 a 5. Ejército 391.

Dr. ANIBAL GREZ
Oídos, nariz, garganta. De 1.30 a 3.30. Merced 324. Teléfono 3555.

Dr. R. GLEISNER V.
Consultas de 4 a 6. Medicina interna. Histopatología. Castro 26. Cas. 2664.

DOCTOR GIANELLI — ESTUDIOS EUROPA. SIFILIS PIEL VIAS URINARIAS. 21 de MAYO 562. CONSULTA 2 a 6

Dr. GREENE
Estudios Europa. Cirugía y Ginecología. San Martín 509. 2-4. Teléfono 2860.

Dr. ENRIQUE GONZALEZ H.
Estudios Europa, especialmente estómago, intestinos, hígado, diabetes, obesidad, reumatismo. Ejército 644. De 1 a 2.30.

Dr. GARCIA COLLAO
Estudios Europa. Ojos, oídos, nariz y garganta. San Antonio 148. De 4 a 6.

Dr. GUSTAVO GIRON L.
Cirugía y Ginecología. Brasil 32. Teléfono 3126. 1 a 2 a 3.

Dr. VICTOR M. GACITUA
Partos. Enfermedades señoras. Trasladóse, Merced 312. 2 a 4. Teléf. 976.

A. ICAZA BARROS
Médico cirujano
Santo Domingo 739. Teléfono 2309.

Dr. ALEJANDRO INFANTE
Médico Jefe Policlínico. Niños Hospital Salvador, 2 a 5. Delicias 253.

Dr. AGUSTIN INOSTROZA
Cirugía general, especialmente de niños, sífilis, 4-6. Puente 583.

Dr. EDUARDO DE RAMON
Regresó de Europa. Cirugía, enfermedades señoras, 1 a 3. Agustinas N.o 1606. Teléfono 2623.

Dr. JOHOW
Estudios Europa. Cirugía y Ortopedia. Adultos, niños, 3-4. Santo Domingo 1523.

INSTITUTO RADIOLOGICO
Radioscopía, radiografía, radioterapia, aplicaciones radium.

Dr. ADOLFO KAPLAN
Estudios Estados Unidos y Europa. Compañía 1429.

Dr. TEODORO LEIBLE
Enfermedades nerviosas. Medicina interna. Aplicaciones eléctricas: Lunes, Miércoles, Viernes, 5-7; Martes Jueves, Sábado, 2-4. Olivos 794.

Dr. H. LEA PLAZA
Estudios en Europa. Compañía N.o 2115. De 2-5. Compañía 2115.

Dr. LABRA LETELIER
Nariz, garganta, oídos. Consultas: de 1 a 5. Compañía 1361.

Dr. ARMANDO LEON I.
Cirujano. Compañía 1909. Martes, Jueves, Sábado, 1-3. Teléfono 3346.

Dr. LOIS
San Pablo 1236. Medicina general. Vías urinarias, sífilis. De 1 a 4.

Dr. LAVAL
Medicina interna. Amunátegui 24. De 1-2. Domicilio: Cochrane 346.

Dr. MEZA OLVA
Estudios Europa. Medicina interna. Sífilis, 4-6. Dieciocho 268. Teléfono N.o 1769. Domicilio: Vicuña Mackenna 955. Teléfono 9, Santa Elena.

Dr. MOORE FUENZALIDA
Enfermedades señoras. Cirujano Hospital San Borja. 1.30 a 3.30. Vergara 155. Teléfono 074.

Dr. MUÑOZ VALENZUELA
Médico residente Hospital Niños. Enfermedades niños. Matucana 303. De 2 a 5.

Dra. CORA MAYERS
Médico - Cirujano
Regresó de Estados Unidos. Especialista en niños. Luz ultra-violeta. Ahumada 49. Teléfono 711.

Dr. ITALO MARTINEZ
Oculista
Regresó de Europa. Ahumada 17. Consultas: 3 a 5.

Dr. JUAN MARIN R.
Cirugía general. Enfermedades niños. Delicias 1164. De 3 a 4.30. Domicilio: San Diego 1843.

Dr. MORALES BELTRAMI
Medicina general. Especialmente niños. Catedral 2257. De 1 a 2.

Dr. JUAN MONTENEGRO M.
Enfermedades de niños. Compañía N.o 1770. Teléfono 2120.

Dr. OSCAR MELENDEZ
Medicina interna. Sífilis. Merced N.o 778. De 3-5. Domicilio: Sazié 2007. Teléfono 2246.

Dr. MALBRAN
Enfermedades mentales y nerviosas. De 2 a 6. San Antonio 584.

Dr. MANUEL MORENO
Medicina general. Particularmente pulmón, estómago, intestino. Tratamiento especial, tuberculosis pulmonar. Estudios Europa. San Francisco 155. 2.30 a 4.30.

Dr. LUIS OPAZO P.
Jefe Policlínico Niños. Universidad Chile. Compañía 3007. Teléfono 48. Estación.

Dr. OHLEBICH
Titulado Alemania y Chile. Medicina interna. Enfermedades niños. Teléfono 332. Catedral 1488. De 2-4.

Dr. M. NUÑEZ ZAMORA
Martes, Jueves y Sábado, 2-6. Matucana 280. Teléfono 291, Estación.

Dr. OREGO PUELMA
Médico Hospital San Juan de Dios. de 1.30 a 2.30. Agustinas 1314. Teléfono 1217.

Dr. PANTOJA
Corazón, pulmón, estómago, sífilis. Delicias 1276, 2 a 4. Teléfono 3747. Santo Domingo 1036, 6 a 8. Teléfono 574.

Dr. MARCIAL PARADA
Oídos, nariz, garganta. De 3 a 5. Santo Domingo 831. Teléfono 1859.

Dr. A. CUSTODIO POBLETE
Medicina interna y niños. Recoleta 55. De 1 1|2 a 3 1|2. Teléfono 4365.

Dr. DAVID PULIDO I.
Enfermedades niños. Santo Domingo 1790. Teléfono 2152. De 1 a 4.

Dr. PRUNES
Estudios Europa. Jefe Clínica, piel, sífilis. Venéreas. Merced 490. Casilla 2896.

GUILLERMO PUELMA
Médico-Cirujano. 171 Avenida Vicuña Mackenna. Ausente en Europa.

Dr. OSCAR PERALTA
Medicina general señoras, 3 a 4.30. Prat 672. Teléfono 194. Matadero.

Dr. ALBERTO PANATT
Médico jefe Policlínica Profesor García Guerrero. Pulmón, corazón, estómago, hígado. Rayos X. Teléfono 1211. Huérfanos 1819. De 2 a 4.

Dr. ALBERTO RAHAUSEN
Carmen 47. De 4 a 6. Teléfono 2022. Riquelme 47. De 1 a 4. Teléfono N.o 1042.

Dr. AQUILES RIVEROS
Graduado en Bruselas. Partos señoras, Medicina general. Consultas: 1-5, en su Sanatorio, Av. Matta 586. Pensionado para partos, operaciones, medicina, aislamiento y curación, nervios, morfinómanos. Teléfono 97, Matadero.

Dr. JOEL RODRIGUEZ P.
Estudios Europa. Medicina interna. Especialidad estómago, intestinos. Rayos X. De 2 a 4. Amunátegui 559. Teléfono 2810.

Dr. CESAR RODRIGUEZ LEON
Medicina interna general. Adultos y niños. 1-2. Catedral 2607.

Dr. DEL RIO GUNDIAN
Medicina interna. De 3 a 4. Trasladóse: Santo Domingo 2064. Teléfono 4333.

INSTITUTO SANITAS
AGUSTINAS 1955
Laboratorio, autovacunas, radioscopías, terapia de radium y de Rayos X. Luz ultra-violeta, aplicaciones eléctricas, inhalaciones de radium, baños de ácido carbónico, diatermia.

Dr. STOLTING
Oculista. Médico recibido Alemania y Chile. Compañía 1392. De 3 a 6.

Dr. SUAREZ ALVAREZ
Oculista. Jefe clínica oftalmología. Compañía 1480. De 1-2 y 5-6.

Dr. SANTANDER
Estudios Europa. Corazón, riñón, sífilis. Rayos X. Laboratorio: Alameda 2131. De 3 a 5.

Prof. Dr. SOTO PARADA
Laboratorio clínico. Moneda 1035. De 3 a 6.

Dr. CRISTOBAL SANZ
Estudios en Europa. Afecciones médico-quirúrgicas de abdómen. Especialmente estómago, sífilis. Rayos X. De 3 a 4. Agustinas 1889. Teléfono 3098.

CARLOS SEAMAN
Médico-cirujano. Consultas: 1.30 a 4. Trasladóse Delicias 235.

O. SCHWARZENBERG TL.
Médico-cirujano. Enfermedades de niños. De 2 a 3. Santo Domingo N.o 1523.

Dr. SCROGGIE
Especialidad enfermedades de niños. Jefe de la clínica de niños. Universidad de Chile. Consultas: de 2 a 4 P. M., Claras 490.

Dr. G. F. VIDAL S.
Delicias 2696. Teléfono 245. Estación. Consultas: 5 a 6.

Dr. MARCO A. SEPULVEDA
Laboratorio: Bandera 736. Teléfono 233. Exámenes completos sangre, orina, esputos, etc. Cultivos autovacunas. Abierto a toda hora.

Dr. ROBERTO JARAMILLO
Ejército 707. Teléfono 142, Parque.

Dr. KELLUMUTH SIEVERS W.
Médico cirujano. Domicilio: Molina 672. San Antonio 275. De 2 a 3 1|2.

Dr. CLAUDIO SALAS R.
Compañía 1851. Teléfono 727: Ginecología, Cirugía, Sífilis. Consultas: de 1 a 3 P. M.

Dr. TORRES TORRES
Jefe Clínica, Prof. Korner. Enfermedades internas y cirugía. Catedral 1249. De 2 a 5.

Dr. VEGA MACHER
Exclusivamente pulmón. Nataniel 109. De 2 a 2.30. Lunes, Miércoles y Viernes.

Dr. J. M. VERGARA KELLER
Regresó de Europa. Partos, ginecología. Agustinas 828, De 2 a 4. Teléfono 2855.

Dr. RAUL VENTURA JUNCA
Médico Hospital Salvador: Medicina interna. Corazón y sangre. 4.30 a 6. Monjitas 859. Teléfono 3828.

Dr. VILLAGRA
Estudios Europa. Unicamente pulmón. Rayos X. 2-6. Dieciocho 437-A. Teléfono 134 (Parque).

Dr. JAIME VIDAL OLTRA
Ex-Director Sanatorio San José. Pulmón, corazón, tubo digestivo. Laboratorio, 3 a 5. Trasladóse Catedral 1433.

Prof. Dr. VARGAS SALCEDO
Exclusivamente cirugía. Trasladóse Compañía 2499. Teléfono 1060. Martes, Jueves, Sábado, 2 a 5.

Dr. VICUÑA HERBOSO
Jefe Clínica Servicio Prof. García Guerrero. Hospital San Vicente. Medicina interna. Especialmente, enfermedades del corazón. Martes, Jueves, Sábados, 3.30 a 4.30. Almirante Barroso 270. Teléfono 1058.

Dr. YAÑEZ G.
Estudios Europa Piel, sífilis, venéreas. Trasladóse Delicias 865. De 4 a 6. Casilla 618.

Dr. WAUGH ALDUNATE
Estudios Europa. Especialmente enfermedades internas. Venéreas, Sífilis, Reacción Wasserman, 3 a 4. Compañía 1853.

Dr. WEINSTEIN
Estudios Europa, enfermedades de la piel, sífilis y venéreas, radioterapia y luz ultra-violeta. — Agustinas 1357. De 2 a 5.

Dr. WIREN
Oídos, nariz, garganta. Compañía 1606. De 2 a 3.

DENTISTAS

Dr. CERDA LOPEZ
Dentista. Riquelme 47. Teléfono 1642. Atenderá vacaciones.

Dr. CLODOMIRO CONTRERAS
San Antonio 451. Teléfono 3592. Horas: 9-11 y 3-6.

LUIS PLAZA
Diez años Jefe Clínica Prof. Valenzuela Basterrica. Extracciones difíciles. Serrano 42. Bajos, próximo Delicias.

JUAN FERRARI C. y M. VALDIVIESO MORALES
Dentistas. San Antonio 830.

Dr. A. DE LA PUENTE
Trasladóse: Catedral 1280. Larga práctica. Dr. Valenzuela Basterrica.

D. MACUADA UGALDE
Dentista. Bandera 60. 9 a 12 y 2 a 6.

FORTUNATO ENCINA
Especialmente puentes, placas, coronas, extracciones. Ahumada 56.

Dr. GALLARDO GONZALEZ
Estudios en Filadelfia. Consultas diurnas y nocturnas. Echaurren 26. Regresó.

PEDRO MENDEZ
Estudios Estados Unidos, Europa. Honorarios moderados. Regresó. — Huérfanos 782.

ALFREDO MUÑOZ LOBOS
Extracción sin dolor. Somnoformo, puentes, placas. Tratamientos rápidos. Compañía 1852.

WENCESLAO MUÑOZ L.
Dentista. Tratamientos rápidos. Extracciones sin dolor. San Diego 448.

C. VALENCIA COURBIS
Ayudante Escuela Dental. Operaciones indoloras. Teatinos 50.

ARMANDO MORA ...
Dentista. Trasladóse ...

DOCTOR ROGAI — ESPECIALISTA PIORREA ... DIENTES ... BOLSA ...

SALAZAR ...
Estudios Europa. Dentista. Obturaciones en horas ...
Teléfono 417.

GERMAN UGARTE ...
Dentista. Trasladóse ...
574.

ISAAC VAISMAN ...
Especialidad enfermedades ... tracciones difíciles. ... tes, 2 a 5. Dieciocho ...

CLINICA DENTAL Dr. ... ZUELA BASTERRICA
Atendida por médicos cirujanos dentistas especialistas ... 47. Teléfono 1642.

VETERINARIO

SCHMIDT HERMAN ...
Enfermedades animales ... Llamados domicilio. San ... Teléfono 3649. De 9 a 11 ...

ARQUITECTO

RICARDO MO...
Arquitecto. Edificio Ariz... piso. Oficina 1.

OFICINA DE CONSTRUCCIONES Económicas y de ...
E. LEOPOLDO NAVARRO
Morandé 67. Teléfono ... 380.

EDUARDO TAS...
Construcciones, transformaciones, reparaciones. Honorarios ... ciento. Huérfanos 1258.

MATRONAS

MATRONA ... ERAN...
Recibe pensionistas. Atiende domicilio. Inyecciones. Hué...

Mme. R. FRAGNAY
Matrona francesa. Trasladóse ... da Matta 72, entre Vicuña ... y Santa Elena.

SARA OSORIO DE G...
Matrona. Pensionado partos y curaciones internas ... tencia a domicilio. Rosas ...

PENSIONADO PARTICULAR
Mercedes Rojas, matrona ... 930. Recibo enfermas ... internas. Consultas toda hora ...

CLINICA PRIVADA DE ... TRICIA
Señora Reyes, matrona ... Establecimiento moderno ... por dos cirujanos, especialistas ... cibo enfermas de todas ... país. Partos, precios módicos ... sultas gratis. Esmeralda ...

PENSIONADO Dra. VI...
Recibo enfermas de provincias ... ses, días. Asistencia completa ... tos 50 pesos. Turnos ... San Diego 57.

ANA G. VARGAS BA...
Partos. Recibo pensionistas ... Americana 627.

MATERNIDAD PARTICULAR
Recibo pensionistas. Partos ... pesos. Curaciones. Consultas ... San Diego 267.

CARMEN TORO E.
Partos. Asistencia toda hora ... bo enfermas. Matucana 641.

MASAJISTAS

BLANCA ROA DOM...
Masaje Médico. Masaje ... Inyecciones. Ejecuta ... toda clase de tratamientos ... tonio 281.

DEFUNCION

Tenemos el sentimiento de comunicar a nuestras relaciones el sensible fallecimiento de nuestro muy estimado socio, señor don

Eduardo Fellmer

acaecido en Hamburgo el 6 del actual.

LUCK y Cía.

FABRICA DE PLUMEROS "LA NACIONAL"

JUAN VICUÑA 1437 — SUCURSAL: AGUSTINAS 1086, AL LLEGAR A BANDERA

Visite nuestra sucursal, en donde usted encontrará un variado surtido de plumeros y toda clase de útiles de aseo. Trabajo garantido hecho a mano. Acepto pedidos de provincia.

NOTA: No compre en otra parte antes de consultar nuestros precios, en donde encontrará plumeros desde 0.80 centavos.

M-31

LOS MUEBLES

Construidos en nuestra antigua y acreditada fábrica son FINOS y de refinado gusto. Lo atestigua su existencia desde el año 1845.

Convénzase visitando nuestros

GRANDES SALONES DE EXPOSICION

2.o PISO

CASA MUZARD

La Mineral de Oruro (?)

22.o DIVIDENDO

Por acuerdo del Directorio, se distribuirá a los señores accionistas, a contar desde el Martes 22 del presente, el 22.o dividendo de dos pesos por acción.

El Registro de Transferencias permanecerá cerrado desde el Sábado 12 hasta el Martes 22 del presente, ambos días inclusive.

El pago se efectuará por las Oficinas del Banco de Chile en Santiago y Valparaíso.

Santiago, 6 de Abril de 1924.

EL GERENTE

A-11

Taquígrafa

— o —

TAQUIGRAFA

Competente en Inglés y Español, necesitamos.

CASILLA 98-D

REPARTIDORES PARA VINOS

que tengan clientela y puedan ofrecer garantías, necesita una de las viñas de mayor venta en esta capital. — Presentarse:

Bandera 615, de 10 a 11 A. M.

PROPUESTAS

Solicítanse por 40,000 juegos de herraduras.

Estas se abrirán en la Inspección General de Policías, (calle del Cerro N.o 143), el 16 del presente.

Bases en esta Oficina.

El Inspector General.

A-16

LUTOS

Encontrará usted el mejor surtido en plaza, en el

MANTO ELEGANTE

PASAJE MATTE 28

Especialidad en Tocas y Sombreros de Crepé y Georgette.

La casa no tiene sucursal.

Tintorería "La Selecta"

Tiñe en negro luto cualquier clase de ropa hecha.

TERNOS	$ 14.00
TRAJES SASTRE . .	12.00
BATAS	10.00

Teñidos garantidos entregables en el día.

OFICINA:

SAN ANTONIO N.o 102

Esq. MONEDA

TALLERES

LAS ROSAS N.o 2209

PATENTES DE INVENCION

Al Ministerio de Industria y Obras Públicas, se han presentado los siguientes inventores pidiendo que se les conceda patente de privilegio por los inventos que se indican:

Don CARLOS QUILODRAN ROA, para "Un nuevo tipo de sobre para cartas u oficios, de cierre automático e inviolable, sin uso de goma".

10-A

—Don NICOLAS NOVOA VALDES, para "Un nuevo tipo de chapa de embragues cilíndricos de seguridad, aplicable a puertas, muebles, cajas de fondo, etc."

10-A

—Don JOSE ANTONIO VALENCIA, para "Un nuevo aglutinante para briquetas de carbón, a base de harinas de granos viejos y celulosa de yareta".

10-A

—La firma norteamericana WESTINGHOUSE ELECTRIC & MANUFACTURING COMPANY, para los siguientes inventos:

a) Un sistema de control para motores eléctricos;

b) Un sistema de control para máquinas dinamo-eléctricas;

c) Mejoras en motores de corriente alterna de auto-partida y velocidad constante;

d) Dispositivos de corriente eléctrica de espacio, destinados a amplificar y rectificar corrientes alternas;

e) Métodos y aparatos para interrumpir circuitos eléctricos;

f) Aisladores eléctricos para líneas de alto voltaje; y

g) Aisladores para conductores de alto voltaje, a fin de evitar el goteo ocasionado por la lluvia o la nieve.

Se da este aviso en cumplimiento de las disposiciones reglamentarias correspondientes y a los efectos de las oposiciones o reclamos que pudieran presentarse.

El Jefe de la Oficina de Patentes de Invención.

A—16

Propuestas Públicas

Se piden por el Ministerio de Justicia para la provisión del rancho a los reos de los establecimientos penales para hombres de la República, en conformidad al Reglamento N.o 665, de 23 de Mayo de 1922, y al Decreto Supremo N.o 471, de 21 de Marzo de 1924.

Se abrirán en la Sub-Secretaría y en las Intendencias el día 15 de Abril próximo, a las 3 P. M.

Las bases pueden consultarse en el Ministerio, las Intendencias y Gobernaciones.

EL SUB-SECRETARIO

A-15

Concurso

Profesora de inglés

Se necesita una para desempeñar dos cátedras en la Escuela Normal de Preceptores de Limache, con un sueldo inicial de seis mil pesos ($ 6,000) anuales.

Las interesadas deberán presentar sus títulos y demás documentos que acrediten su competencia a la Visitación de Escuelas Normales antes del 15 del presente.

El Director General de Educación Primaria.

280.

COMPAÑIA CERVECERIAS UNIDAS

Cítase a los señores accionistas a reunión general ordinaria para el Martes ocho de Abril próximo, a las dos de la tarde, en la Oficina de la Compañía, calle Blanco 889. El Registro de Accionistas quedará cerrado desde el primero de Abril hasta el ocho inclusive.

Valparaíso, 28 de Marzo de 1924.

EL DIRECTORIO

8-M

CHACRA FRUTAL

a las puertas de Santiago, doy en arriendo con quince cuadras de viña, la mayoría de mesa, y toda clase de muy buena fruta, potreros con seis cuadras alfalfadas, agua sobrante, bodegas, vasija y útiles de trabajo. Buena casa y luz.

Tratar de 7 a 9 P. M.

AV. SUBERCASEAUX 319

Sin agentes.

Ahumada

Arrendamos local para negocio

BANDERA 34 OF. 13

MONTT Y MUNIZAGA

OBREROS SASTRES

Cítase al gremio en general, para hoy Martes a las 9 P. M., para pedir aumento de tarifado, en

SAN DIEGO 224

CENTRO "LA REFORMA"

Vendedor Competente

en los ramos de Paquetería y Tejidos, conocedor de la plaza Santiago, necesita casa importadora.

Buenas recomendaciones, indispensables.

Dirigirse:

Casilla 258.

9-A

LAPICES VENUS

Un lápiz para cada uso.

El lápiz que por su perfección sirve de modelo universal.

Las Gomas VENUS borran con suavidad sin ensuciar el papel. Vienen en 12 tamaños.

American Lead Pencil Co. Nueva York, E. U. A.

NIÑOS...

El mejor regalo que podéis conseguir de vuestros padres es la colección impresa en cartulina de los ingeniosos juegos publicados por "La Nación". Precio de cada ejemplar, sesenta centavos.

FERROCARRILES DEL ESTADO

CONCURSO DE INGENIEROS APRENDICES DE TRACCION Y MAESTRANZAS PARA LOS FERROCARRILES DEL ESTADO

Abrese un concurso para proveer tres plazas de ingenieros aprendices en la Maestranza Central de San Bernardo, entre los ingenieros graduados en la Universidad de Chile, Universidad Católica, Escuela de Artes y Oficios y Escuela de Ingenieros de la Armada.

El aprendizaje manual dura dos años a través de todos los talleres de la Maestranza. El primer año tiene el aspirante el grado ... con $ 4,650 de sueldo, y el segundo año el grado 8.o, con $ ... vez terminado satisfactoriamente el curso, el aspirante queda agregado al Departamento de Tracción y Maestranza con el grado ...

El concurso, que versará especialmente sobre materias de electricidad, tracción a vapor y cuestiones de cultura general, tendrá lugar el 22 de Abril en la Escuela de Maquinistas de la Sección ... (antiguo local del Departamento de Materiales y Almacenes) a las 2 P. M. precisas. Mayores informaciones e inscripción en el Departamento de Tracción y Maestranzas (Sección Bienestar del Personal), Agustinas 1260.

Se solicitan propuestas públicas para el 9 de Mayo próximo por fierro para estayes y útiles de previsión de accidentes del trabajo de soldadura eléctrica.

Bases en la Secretaría del Departamento de Materiales y Almacenes (Estación Alameda).

Santiago, 22 de Febrero de 1924.

Se solicitan propuestas públicas para el 28 de Abril próximo por fierro, ladrillos refractarios rectangulares, aceite de linaza ... sortes espirales para equipo y cilas de vapor.

Bases y antecedentes en la Secretaría del Departamento de Materiales y Almacenes (Estación Alameda).

Santiago, 26 de Marzo de 1924.

reclama, en consecuencia, para los nuestros, todo el contingente de energías que sólo se alcanzan no descuidando un solo instante las exigencias de un metódico entrenamiento.

TOMAS MEDINA

ARTURO MEDINA

ALFREDO UGARTE

HUMBERTO LARA

LA PARTIDA DE LA EMBAJADA

A las 3.45 P. M. de hoy se encontrarán nuestros deportistas en la Estación Mapocho, a tributar a los defensores chilenos, su cariñoso homenaje de despedida.

Estamos ciertos que serán numerosos los aficionados que concurrirán a exteriorizar su estímulo hacia los defensores del baluarte chileno.

LA COMPOSICION DE LA EMBAJADA

A cargo de la delegación van los señores Ricardo Müller, como presidente; Enrique Labra, de tesorero; Isaac Poblete, de secretario, y doctor Adolfo Reccius, como médico oficial.

El señor Carlos Strutz tendrá a su cargo las funciones de entrenador oficial del elenco.

LOS ATLETAS

Constituyen el conjunto 31 atletas ,a saber:

De Valparaíso. — David Aste, Juan Baeza, Ramiro García, Marcos Loyola, Carlos Osiadacz y Humberto Ramírez.

De Concepción. — Elías Catalán, Humberto Lara, Arturo Medina, Tomás Medina, Víctor Moreno y Carlos Müller.

De Angol. — Benjamín Acevedo.

De Punta Arenas. — Luis Decouviares y Pedro Gaic.

De Santiago. — Juan Bravo. Héctor Benaprés, Luis Castro, Luis Celis, Ernesto Goycolea, Juan Hahn, Ernesto Kausel, Luis Miquel, Manuel Madrid, Luis Moller, Fernando Primard, Manuel Plaza, Hernán Orrego, Otto Riedel, Alfredo Ugarte y Osvaldo Marnken

CARLOS MÜLLER

LUIS CASTRO

RAMIRO GARCIA

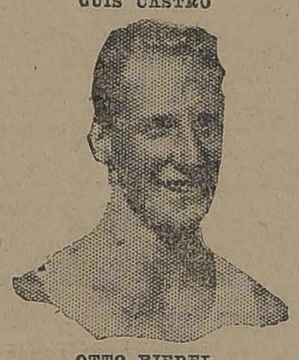

OTTO RIEDEL

SANTIAGO BADMINGTON F. C.

Esta institución cita a todos sus asociados para que concurran a despedir a sus consocios señores Hernán Orrego, Héctor Benaprés, Alfredo Ugarte y Jorge Vial que parten a las 3.55 P. M., de hoy a Buenos Aires, desde la estación Mapocho.

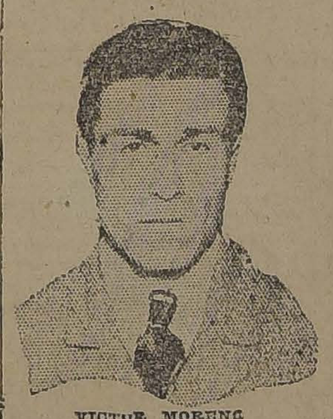

VICTOR MORENO

Sudores nocturnos, debilidad, enfermedades respiratorias, sanan con

ROBUROL

QUINCE MINUTOS SOBRE RADIOTELEFONIA

EL GENERADOR DE CORRIENTE CONTINUA

IX

(DERECHOS EXCLUSIVOS PARA LA PUBLICACION EN CHILE ADQUIRIDOS POR "LA NACION")

Uno de los usos más importantes que se hace del generador a corriente continua consiste en el circuito de la trasmisión de arco, donde se le emplea como una fuente de energía eléctrica en conexión con la generación y trasmisión de hondas electromagnéticas sostenidas, las que oscilan con amplitud continua. En el capítulo VII hemos explicado cómo se genera la corriente alternada y cómo se la provee a un circuito exterior o carga a través del contacto de los cepillos, con la superficie de lo anillos colectores adheridos a los terminales de una bobina que gira en un campo magnético de poder constante. Debido al hecho de que cada cepillo hace contacto continuo con la misma extremidad de la bobina, las alternaciones de la corriente inducida en la bobina se trasfieren al circuito exterior.

En el generador de corriente continua, los anillos colectores son sustituídos por un conmutador de segmentos de cobre, por medio de los cuales cada cepillo se conecta, primero, con una extremidad y después con la otra de la bobina giratoria. Este cambio de conexión se verifica en el instante en que se invierte la corriente en la bobina, con el resultado de que la corriente fluye

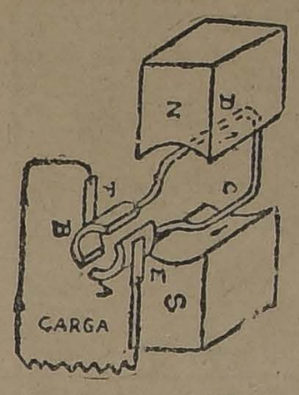

por el circuito exterior siempre en la misma dirección.

Esta acción puede verse en el siguiente diagrama elemental.

Supongamos que en un momento dado la corriente inducida en la bobina (CD) fluya en el sentido indicado por las flechas desde el lado (C) a través del segmento (A) al cepillo (E) y luego, por el circuito externo o carga, regrese por el cepillo (F) y segmento (B) al lado (D). El cepillo (E) tendrá polaridad positiva y el cepillo (F) polaridad negativa. El cepillo (E) se mantendrá en contacto con el segmento (A) todo el tiempo en que la corriente en (C) fluya en la dirección indicada por las flechas; pero inmediatamente que la corriente en (C) cambie en la dirección opuesta, el cepillo (E) estará en contacto con el segmento (B). La corriente en (D) se invertirá en el mismo instante que en (C), de manera que fluya a través del segmento (B), cepillo (E) y circuito externo en la misma dirección que tenía anteriormente. Por medio del conmutador, la corriente, es, por consiguiente, dirigida hacia la carga externa en la misma dirección.

En el generador a corriente continua de uso comercial, la bobina sencilla demostrada en el diagrama elemental que antecede está constituída por varias bobinas de alambre con armadura de núcleo; los polos magnéticos (N) y (S) son reemplazados por varios pares de polos de campo, y debido al gran número de bobinas se aumenta considerablemente el número de segmentos de cobre, desde 50 hasta 150, según la construcción del generador.

CASCABEL EN VIAJE

A BORDO DEL "ACONCAGUA"

Gargantúa y Pantagruel. —Una "réclame" de la cocina.— El Embajador Mateieu.— La República de Panamá. — El Cabo Hatteras. —The "Seasickness"

Gargantúa y Pantagruel.

Mi editor y amigo—Carlos Jorge Nascimento—me llevó a la estación Mapocho, poco antes de partir, un paquete de libros para entretenerme durante el viaje. Seguramente olvidó que yo llevaba mujer y niños. En todo caso, protesté del paquete—ya tenía el coche casi lleno—y agradecí los libros. Entre ellos estaba **Gargantúa y Pantagruel**, traducido, comentado y anotado por el erudito en filología francesa antigua, señor Barriobero y Herran.

Es necesario recordar que yo he sido siempre un apasionado de Rabelais. Muchas veces he publicado como suyas mis propias opiniones. Para mi consuelo puedo confirmar que ni el público ni la crítica han notado jamás la diferencia. Debo advertir, sinceramente que nunca había leído a Rabelais. Sólo durante el viaje llegué a saber que Rabelais nació en Chinon, en la Turena, en 1483. Su padre era dueño de la "Hostería de la Lamprea". Allí aprendió a comer y a beber y perfeccionó sus conocimientos en el convento de Fontenay le Comte, en el Poitou. Murió en Meudon en 1559. Vivió toda su vida como un fraile. Antes de morir llamó a su sacristán y le dijo: "engrásame bien las botas, que el viaje va a ser largo. En seguida escribió en su testamento: "Nada tengo... Debo mucho... Lo demás para los pobres"...

Una réclame de la cocina.

La cocina del "Aconcagua" es famosa a lo largo del Pacífico y aún en la costa del mar Caribe. Inconscientemente hace recordar los versos del capítulo XXI de la vida de Gargantúa:

"Si bien el madrugar no es conveniente,
el comer de mañana es excelente"...

El médico del buque—Dr. Luis Gajardo—pesa noventa kilos. El primer piloto pesa ciento diez y el capitán Thomas Gregory ciento veinte. El piloto arriesga todos los días una indigestión en la esperanza de llegar pronto a capitán...

La República de Panamá.

En Chile sucede casi siempre que al lado de un cruce de caminos carreteros se instalan un turco, un italiano o un español que instalan, a su vez, una paquetería, un despacho de menestras o un bar con piano eléctrico. Pues, más o menos lo mismo ha hecho la República de Panamá.

Hoy la República de Panamá es, proporcionalmente a la población, el país más rico del mundo. Según el censo de 1920 Panamá tiene:

52,069 blancos.
85,970 negros.
33,425 hindúes.
3,061 orientales.
267,961 mestizos.

442,486 habitantes.

Naturalmente, las ventajas y responsabilidades del Gobierno sólo están a cargo de los blancos. En Panamá, por suerte, no hay revoluciones. Así, en materia de Gobierno, todas son ventajas. El Gobierno Americano, por ejemplo, ha pagado a Panamá diez millones de dólares por la ocupación de la Zona del Canal. Son cien millones de pesos chilenos que poseen cincuenta mil panameños...

Aparte de eso, tocan en Colon los tres mil vapores que anualmente atraviesan el Canal. Finalmente, en Colon y Panamá apagan la sed los pobladores de la Zona del Canal, las guarniciones y las tripulaciones del Gobierno Americano. Sólo con lo que se bebe en las ciudades panameñas habría de sobra para llenar todas las exclusas de Pedro Miguel, Miraflores y Gatún...

El cabo Hattera.

Frente al cabo Hatteras la corriente del Golfo se aparta de la costa Americana para bañar en aire tibio las Islas Británicas y la Península Escandinava. En el mismo cabo Hatteras la corriente polar que desciende por el mar de Baffin y el estrecho de Davis se encuentra violentamente con el Gulf Stream. Todos los días, al paso de los vapores, la estación meteorológica anuncia por radio mal tiempo en el cabo Hatteras.

Es el primer signo de los efectos de la ley Americana contra la Inmigración. Se diría que el Gobierno de los Estados Unidos puso intencionalmente el cabo Hatteras como anticipo de la visita médica, de la cuarentena, Ellis Island y los agentes aduaneros...

The "Sea-sickness".

The "sea-sickness", la enfermedad del mar, el mareo, es la única distracción de los que no se marean. Como todas las cosas, el mareo puede considerarse según aspectos muy diversos. Un médico considera el mareo como un remedio contra la indigestión. Un marido lo estima como una ocasión para retener a su mujer en la cabina. Un espíritu romántico puede asimilar el espectáculo de un mareado al de una doncella que deja caer migajas para entretener los pececitos. Pero el mareo de John W. Randolph Gardener será siempre un espectáculo divertido. Mr. Gardener es un comerciante de ganados, natural de Foenix, Arizona, que se marea en cada viaje pero que hace ya siete años que viaja por placer...

Mr. Gardener se sienta en la cubierta mirando el mar y bebiendo wisky con limón. Luego está marcado. Cuando llega el mozo con el almuerzo Mr. Gardener le dice seriamente:

"Throw it yourself to the sea... you, ll save me the job to eat it..." (Echelo Ud. mismo al mar... así me libra del trabajo de comérmelo...).

César Cascabel

REDIJESTOL
LABORATORIO PASTEUR
El Digestivo perfecto para todos los desórdenes gastro-intestinales.

A LOS QUE NO FUERON A VERANEAR

que no pudieron ir a revivificar su sangre con el aire puro del campo o del mar, a todos aquellos que agobiados por el trabajo o por las obligaciones, no han podido dar al cuerpo y al cerebro el reposo merecido, después de un año de trabajo, a todos ellos aconsejamos.

RECALCINE

el más poderoso de los tónicos.

SE VENDE EN TODAS LAS BOTICAS

NATALICIO DEL REY DE BELGICA

Hoy cumple medio siglo de existencia Alberto I Rey de los belgas, cuya gloriosa actuación frente al ejército de su país, durante la guerra mundial se granjeó la admiración del mundo entero.

El Rey de Bélgica, figura entre las personalidades de más relieve del Viejo Mundo, no sólo por ser el soberano de una esforzada nación, sino por sus destacadas cualidades de hombría. Educado en una escuela profundamente democrática, poseedor de una gran cultura, y de relavantes dotes de estadista, es no solamente el jefe de un pueblo, sino un hermoso ejemplo para la educación de un carácter.

Alberto I de Bélgica, goza pués de las más sinceras simpatías en todos los países del mundo y doquiera se presente se le rinden las más soberbias y expontáneas manifestaciones de simpatía.

Su pueblo le ama y lo secunda ampliamente en la patriótica labor de reconstrucción que ha permitido ya a la Bélgica ,colocarse en el sitio preponderante que siempre le ha correspondido ocupar entre las buenas naciones europeas.

Nos complacemos pués, en saludar hoy, con motivo de este aniversario, a los belgas residentes en Chile y que colaboran en forma eficaz al adelanto del país.

VIDA SOCIAL

DON MATIAS ERRAZURIZ. — Por la conmbinación transandina de hoy regresará a Buenos Aires el señor Matías Errázuriz, que desde hace algunos meses se encuentra entre nosotros.

ASOCIACION CATOLICA DE LA JUVENTUD FEMENINA.—Se invita a los directorios y socias de los distintos centros, y a todas las jóvenes que pertenecen a esta institución, a una reunión general que se efectuará hoy Martes a las 5 1/4 P. M. en el local de la Liga de Damas, Santo Domingo 1274. Presidirá esta reunión el Iltmo. señor Obispo don Rafael Edwards, y se repartirán importantes libros y folletos de actualidad a las asistentes.

EN LA COLONIA AMERICANA.—The regular luncheon of the American Society of Chile will by held at the rooms of the American Club, Ahumada 95, on Wednesday, Abril 9, at 12.15 P. M. All American men are invited to attend, señor Carlos Castro Ruiz will be the guest of honor.

CRUZ ROJA DE LAS MUJERES DE CHILE.—La matrícula para inscribirse como alumna de esta institución, estará abierta los Miércoles y Jueves de 3 a 4 1/2 P. M., en Independencia 315.

ALMUERZO.— Anteayer ofreció un almuerzo en el fundo Las Salinas el Dr. Santiago Medel en honor del Subsecretario de Marina señor Pedro Cifuentes.

Asistieron los señores: Pedro Cifuentes y señora, doctor Santiago Medel y señora; doctor Cienfuegos, señorita Corina Cienfueges M.; comandante don Rafael Ruiz y señora; señorita Sara de la Barra; Alberto Leguas y señora; capitán de corbeta señor Luis Villarroel, don Carlos Alzola y varias otras personas.

SOCIEDAD DE CONFERENCIAS.—En el Teatro Miraflores (Miraflores entre Huérfanos y Merced), a las 6 y media de la tarde del día Lunes 14 del presente se efectuará la conferencia que sobre Manuel Magallanes Moore dará nuestro conocido artista Pedro Frado.

Justamente admiradas estas dos personalidades; la del poeta fallecido en sus emocionadas es-

La tos es una señal de alarma. Acuda Ud. en socorro de su organismo con las PILDORAS PECTORALES del Dr. SCOTT

NO MAS FEAS

La persona más fea se pondrá bonita al momento, usando la Maravillosa Leche de Rosas de Werck, Crema de la Reina de Hungría, Rojo Líquido de Werck, Leche Ideal de Werck y los fragantosos Polvos de la Reina de Hungría de Werck.

Pedidos a DAUBE y Cía., y en todas las Boticas de la República.

MUEBLES

De comedor, dormitorio, escritorio

A precios sumamente bajos con grandes facilidades en el pago, vende:

La San Antonio

MONEDA 952

FRENTE CASA MUZARD

CANOSOS Y CALVOS

Si tiene Canas o su Cabellera está calva, acuda al Específico Boliviano Benguria, si se le cae el cabello se debe al cambio de clima después de su veraneo, acuda hoy mismo a casa del Dr. BENGURIA, se mejorará rápidamente.

Moneda 875. Tel. 882. Casilla 2426. Santiago

CALLOS

USAD

EUREKA

Los quita de RAIZ

RENATO OTERO BAÑADOS

Cirujano-Dentista

Ayudante cirugía E. Dental. Extracciones indoloras. Coronas y puentes.

SAN ANTONIO 815

PIELES PIELES

PELETERIA BELGA

—: BANDERA 125 :—

Hemos recibido un gran surtido de pieles.
Visite nuestro establecimiento y consulte nuestros precios.
Se dan facilidades de pago.
Se reciben hechuras, se tiñe y se curte.

MUEBLES

de todos estilos, a precios bajísimos, vende

La Universal

CATEDRAL 1131

FRENTE AL CONGRESO

Damos facilidades en el pago. Entrega inmediata.

PIELES importadas

$ 120.000 en pieles finas, realizo a mitad del valor, por ausentarse su dueño del país. Hoy último día.

AHUMADA 319, PIEZA N.o 2

SOMBREROS para SEÑORAS

Ruego a mi distinguida clientela se sirva visitar nuestra EXPOSICION DE SOMBREROS, hormas, fantasías.

UNIFORMES PARA COLEGIALES

Precios: Los más bajos en plaza.

SERRANO 28. — "SALOME"

Compre hoy "LOS NEGOCIOS"

No perderá su dinero

NUMERO SUELTO $ 2.00

CONSULTENOS SOBRE TODO LO QUE LE INTERESE COMERCIALMENTE

En cada Edición "LOS NEGOCIOS" hará progresos

Suscripción Anual ..... $ 40.00
Semestral 20.00
Trimestral 12.00

Dirección: BANDERA 84, oficina 2 :: Casilla 7518

...sofas y la del conferenciante en su inspirado "Alsino" y en sus disquisiciones estéticas no dudamos que esta conferencia será todo un éxito artístico.

La Sociedad de Conferencias ha escogido el Teatro Miraflores a pedido del público para efectuar sus futuras reuniones por reunir este teatro todas las comodidades de una sala de conferencias.

MANIFESTACION DE DESPEDIDA.—El Domingo último se llevó a efecto en casa de la familia Freymann una manifestación de despedida a la señorita Ilse Freese que dentro de poco partirá a Europa. Con este motivo un grupo de pequeñas artistas, discípulas de la profesora de piano y canto, señorita Elena Oehrens dieron un concierto en casa de la familia Freymann, desarrollándose un programa selecto e interesante en que cada una de las jovencitas actuó en forma brillante.

Asistieron las siguientes personas:

Señoritas Elena Oehrens B., Ilse Kreese, Sylvia Hammersley, Luisa Marín, Lala Montero, Elsa Kahni, Bertha Schlack, Hedwig Freymann, Irmgard Fuchs y señores Federico Wolff y Ernesto Gramsch.

—Mañana Miércoles se llevará a efecto la manifestación de despedida que sus amigos darán a don Enrique Bustos A., con motivo de su próximo viaje a Filadelfia, en donde ha sido nombrado Cónsul de Chile.

Las adhesiones la recibe don Carlos Valdivieso Guzmán en el Departamento de Materiales (F. F. C. C.).

CLUB DE SEÑORAS. —Hoy Martes, a las 6 1|4 esta sala exhibirá la producción de gran lujo titulada "El anillo matrimonial", obra desarrollada en Nueva York y Honolulo. La gran actriz Enid Bennett luce los más elegantes trajes y sombreros de última moda.

CENTRO FEMENINO DE ESTUDIO. — Esta tarde, a las 6.30 P. M., el señor Ricardo Ahumada dictará una conferencia amenizada con números de canto y piano. La entrada será libre.

EN EL TEA-ROOM. — Durante la reunión de moda de esta tarde la orquesta de esta elegante sala ejecutará el siguiente programa:

Primera parte

1.—Weber. Abu-Hassan (Ouverture).
2.—Grieg. Au dem Frühling.
3.—Debussy. Mazurka.
4.—Leoncavallo. Mattinatta.
5.—Kreisler. Liebeslied.
6.—Ravel. L'Heure Espagnole (Comedie Lirique).

Segunda parte

1.—Tschaikowsky. La Belle aus bois dormant (Ballet). a) Panorama. b) Valse.
2.—Godard. Mazurka.
3.—Brahms. Danza Húngara N.o 15.
4.—D'Ambrosio. Canzonetta.
5.—Massenet. a) Andalouse. b) Aubade (Le Cid).

AYER QUEDO CONSTITUIDA LA ASOCIACION DE CULTURA FEMENINA PRO DERECHOS CIVILES, ADMINISTRATIVOS Y POLITICOS DE LA MUJER CHILENA.—

ALGUNAS DE LAS SEÑORAS ASISTENTES A LA REUNION

En la tarde de ayer se efectuó en la Intendencia la reunión a que había convocado la distinguida propagandista de la causa feminista, señora Condesa de Paci.

De esta reunión se levantó la siguiente acta:

"En la ciudad de Santiago de Chile, a siete de Abril de mil novecientos veinticuatro, siendo Presidente de la República el Excmo. señor don Arturo Alessandri, en la Sala de la Intendencia de Santiago, en presencia del Intendente don Alberto Mackenna Subercaseaux; del señor Primer Alcalde, don Rogelio Ugarte Bustamante; de la Delegada de la "Pro-Patria" y del "Giornale Della Donna di Roma", señora Condesa Josefina Pagani de Paci; de la presidenta del Club de Señoras, doña Delia Matte de Izquierdo; de la presidenta del Consejo Nacional de Mujeres, doctora señora Ernestina Pérez B.; presidenta de la Asociación Nacional de la Juventud Católica Femenina, señorita Teresa Ossandón G.; presidenta del Centro Femenino de Estudio, señora Adela Plaza de los Reyes de Gumperiz; presidenta del Partido Cívico Femenino, señora Ester la Rivera de Sangüesa; presidenta de la Sociedad de Beneficencia Italiana, señora Josefina P. de Grazioli; presidenta de la Liga de Damas Chilenas, señora Roberts de Correa; presidenta de la Liga de Madres, señora Sara Izquierdo de Ph.; presidenta de la Cruz Roja Italiana señora Allera; presidenta del Comité Democrático Femenino, señora Clinda Arregui de Rodicio; presidenta de la Sociedad "Abejas Obreras de Chile", señora Sara Inostroza de Sotta; presidenta de la Gran Federación Femenina, señora Mercedes Barrera de Raby; presidenta de la Sociedad de la Buena Prensa, señorita Aurora López Ossa.

Después de un cambio de ideas se acordó la constitución de una Asociación de Cultura Femenina, pro-derechos civiles, administrativos y políticos de la mujer chilena, solicitando, a este respecto, del Supremo Gobierno y del Congreso Nacional, la reforma de la Constitución y las leyes que no la favorecen, de acuerdo con el programa establecido en el último Congreso Internacional Femenino de Roma, efectuado en el mes de Mayo de 1923, e incorporado al Consejo Nacional de Mujeres de Roma.

Estando presentes a este solemne acto, que constituye un acontecimiento sensacional en la vida de la mujer chilena, todos los suscritos y teniendo presente las siguientes adhesiones:

Sigue un centenar de firmas de adhesiones y de doscientas cincuenta asistentes a la reunión de ayer.

Damos a continuación la adhesión que el Presidente de la República envió ayer a la señora Condesa de Paci:

"El Presidente de la República saluda atentamente a la señora Condesa doña Josefina P. de Paci, y le reitera que hoy como siempre, defiende y sostiene la emancipación de la mujer, adhiriéndose con entusiasmo a tan nobles y civilizadores fines que persigue. — Abril 7 de 1924".

La esposa del Presidente de la República, doña Rosa Ester de Alessandri, aceptó la presidencia de la Sociedad Femenina que acaba de constituírse.

En una próxima reunión que se efectuará en el Club de Señoras, se elegirá el Directorio correspondiente a esta institución.

Para criar niños sanos y robustos, aliméntelos con
"DRYCO"
EN VENTA EN TODAS LAS BOTICAS
Distribuidores para Chile:
MORRISON & Co.
SANTIAGO

Señoras.... Pieles

Mis pieles no admiten engaño, son modelos elegidos en París en clases finas. Vea estos modelos y se convencerá de su elegancia.

Son en Paletóes cortitos, Capas para señoras gordas, Capas para señoritas, Abrigos largos. Varios modelos de lujo en:

KOLINSCKY
VISON
SCKUNG
PETIT GRIS
TAUPE
NUTRIA
MARTA
ASTRACKAN

Sólo por 5 días. Ventas en el Hotel Savoy, Salones 47 y 64

C. VIVANCOUD.

VIAJEROS. — Por el vapor "Buenos Aires" se ha dirigido a Puerto Rico (Estados Unidos), el industrial señor José E. Fortuño.

EN LA COLONIA ITALIANA.— Con motivo de la entrega de la Cruz de Caballero de la Corona de Italia conferida al doctor Aldo Contrucci como ex-presidente de la Asociación de Veteranos Italianos de la Gran Guerra Europea, se le ofreció un banquete en los comedores de la "Rotisserie Parisiense" con asistencia del Rº Ministro de Italia Com. Fortunato Castoldi y de un numeroso grupo de reservistas, cuyos nombres damos a continuación.

Ofreció la manifestación con sentidas palabras, el actual presidente señor Endemiro Chiari, siendo interrumpido por los repetidos aplausos de los asistentes, al recordar la partida de Chile de casi todos los allí reunidos en esos momentos y de los que sucumbieron en los campos de batalla.

En seguida el Excmo. señor F. Castoldi procedió a hacer entrega al agraciado de la condecoración en nombre del Rey Víctor Emanuel III, mereciendo su discurso la más entusiasta acogida.

La distinguida dama condesa Josefina Paci quiso asociarse a la manifestación entregando al festejado un artístico ramo de flores en su nombre y en el de su hija convaleciente.

Agradeció el festejado la condecoración que, según dijo aceptaba para todos sus compañeros.

Asistieron los siguientes reservistas: Rº Ministro Comm. Fortunato Castoldi, Endemiro Chiari, Ernesto Borutti, Guido Ripamonti, Mario Verri, Silvio Barra, F. Roccatagliatta, Riccardo Federici, Sirio Contrucci, Aldo Contrucci, Abondio Venini, Innocenti Vasco, Innocenti Gastone, Luis Ballauri, Colombo Brughera, Francisco Diamanti, Daniel Zaninetti, Mateo Rodighiero, Felice Corte, Augusto Morini, César Moletto, Jori Rocco, Juan Bazzinello, Edgardo Schiavetti, César Motta, Luis Franzini, Alfredo Chimenti, Forlivesi Enzo, Federico Parisini, Amadeo Cuneo, A. Malan.

NACIMIENTO. — Ha nacido un hijito del teniente 1.o de Ejército don Guillermo Guerrero Briones y de la señora Clarito A. de Guerrero.

A EUROPA. — En el "Orcoma" se embarcó a Europa el agregado naval a la Legación de Chile en Francia, comandante Santiago Lorca Pellros.

TRANSMISIONES

EJES DE ACERO LAMINADO
DESCANSOS CORRIENTES
DESCANSOS DE BOLITAS
CONSOLAS
MACHONES, Y TODO LO CONCERNIENTE AL RAMO.

OFRECE:
FUNDICION LIBERTAD — LIBERTAD

CAMPEONATO NACIONAL DE AJEDREZ

PROBLEMA N.o 4

Negras

TD CD AD D R AR CR TR

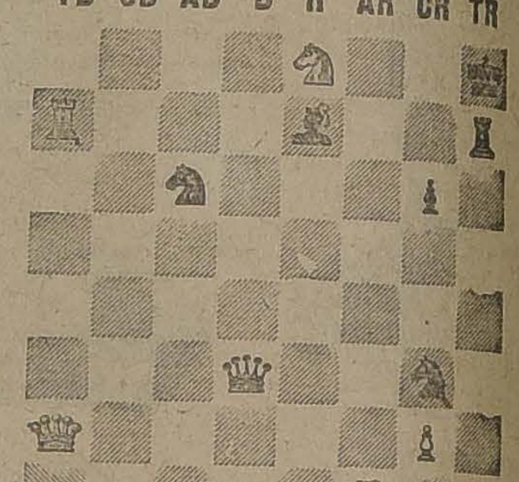

TD CD AD D R AR CR TR

Blancas

(JUEGAN LAS BLANCAS)

LAS BLANCAS DAN MATE EN CUATRO JUGADAS

CUPON DE AJEDREZ

PROBLEMA N.o 4

SOLUCION. — BLANCAS		NEGRAS
Jugadas:	1.	1. . . .
	2.	2. . . .
	3.	3. . . .
	4.	4. . . .

Nombre . . . .

Dirección . . . .

DIEZ CUPONES SEGUIDOS ACERTADOS DAN DERECHO A OPTAR AL PREMIO

Están abiertas las inscripciones para los aficionados en las oficinas de "La Nación", diariamente, de 6 a 8 P. M., y por correspondencia a don Jorge Walton, casilla 641, secretario general del Comité Organizador.

Habrá tres premios para los vencedores y uno especial para las damas.

Los clubs sociales, los regimientos del Ejército, las naves de la Escuadra, se inscribirán como colectividades, y procederán a hacer sus eliminaciones internas para proceder a elegir dos jugadores cada uno, que tomarán parte en el Campeonato final. Las damas jugarán únicamente entre ellas.

Las inscripciones están abiertas hasta el 30 de, presente.

Se publicará los nombres de los que envíen soluciones correctas.

Próximamente, 'La Nación" pondrá a disposición de los jugadores una espléndida sala donde puedan practicar los inscritos.

Al aficionado que acierte diez problemas seguidos, o sea, del 4 al 13, inclusives, se le otorgará un premio que será sorteado en el caso que sean varios los que cumplan. Sólo se tomarán en cuenta las soluciones que vengan en cupón y de aficionados inscritos en el campeonato.

AJEDREZ

Sr. Filidor.—Le disculpamos su modesto seudónimo.

Pelayo Pla.—Sus soluciones, buenas. Sus críticas, no, construya, no demuela e inscríbase. Si nó no le contestaré.

Ignacio Fontecilla.—Inscrito. Tarjeta, lueguito.

Stiffer Isidoro.—Inscrito. Problema 1 y 2, bien. Tres, malo, se da en tres TST, RxT — DIT, RSC — D8T mate.

Luis Muñoz.—Déjese estar.

Carlos Verneuil.—Inscrito.

Salvador Maselli.—Inscrito.

Eliseo Chacón, Melipilla.—Posición, bien. Posición plena: Rb en 1R, Rn en 6R, Tn en 5R.

Leopoldo Mira R.—Peumo, Cachapoal. Lo hemos inscrito, y le corresponderá jugar, por provincia O'Higgins, diríjase a don ... la Cruz, en Rancagua, delegado de "La Nación", para organizar el campeonato provincial, salvo que en Cachapoal no hubieran suficientes jugadores para organizar torneo.

Alfredo de la Quintana.—... bien, no se computa. No está inscrito.

Lagos Cosme D.—Problemas sencillos para jugadores sencillos mandan soluciones sin estar inscritos, pero conformes todas.

Ignacio Cornejo.—Solución ... no se toma en cuenta, por no estar inscrito.

Luis A. Rozas Narváez.—Sol. 4, Malo.

CUPONES. — Se publicarán ... días seguidos para cada problema y sólo se computarán los de los aficionados inscritos, y que lleguen dentro de los dos días. Cada ... días se publicarán los aciertos.

PROVINCIA DE COLCHAGUA. — Delegado de "La Nación" para organizar el campeonato provincial ha sido nombrado el señor Carlos ...frunz, casilla 72, Rengo, quien tiene el campeonato de la ... categoría año 1920.

Los aficionados de la provincia dirigirán al señor Anfrunz, ... con los señores Luciano ... Alfredo Sandoval, señor Zorrilla y ...or Quiroga, gentilmente han ... tado formar el comité de ... Las inscripciones se abrirán ... Club Social y durarán todo ... de Abril.

Próximamente avisaremos el nombre del delegado de San Fernando y del comité organizador.

Provincia de O'Higgins.—Se avisa a los aficionados al Ajedrez, que a cargo de la organización del campeonato en ésa como delegado de "La Nación", es don Elías de la ... Rancagua, quien recibirá las inscripciones.

PROVINCIA DE VALDIVIA. — Inscripciones en el "Correo de Valdivia", delegado de "La Nación" para organizar el campeonato y ... provincial, es don Ricardo ... Pérez, oficina del "Correo de Valdivia".

Las Novedades de París

387 — ESTADO 387 — CASILLA 1431

(Casi esquina de Merced, antiguo local de la Casa Costoya)

La casa que se impone por sus bajos precios :: :: y la buena calidad de sus artículos :: ::

FELPAS
Labradas en pura seda, media seda y lana, preciosos estilos, desde
$ 38 a $ 220

TERCIOPELOS
Chiffón finísimo, pura seda, de $ 50, 60 y
$ 80.00

SEDAS
Lindas fantasías, ancho 1 mt., a
$ 20.00

SEDAS
Fantasías de gran chic, ancho 1 mt., a
$ 35.00

ASTRAKANES
Gran variedad de clases, estilos precios, desde
$ 45.00

Oportunidad

De adquirir lo más nuevo en géneros de estación a precios de gran réclame
HAY:
Jacquard finísimo en lana vicuña, dibujo de alta novedad, de valor de $ 65.00, sólo a $ 48.00, e infinidad de estilos para traje y abrigo, todos en lana superior, desde $ 25.00 mt.
Pilotinas en varios colores, lindos estilos, ancho 1.30 mt., a $ 40.00
Gamuzas lisas, clase superior, réclame del día,
SOLO A $ 10.80 mt.

TERCIOPELOS
Y PELUCHES
para sombreros, gran variedad en colores y clases, desde
$ 12

GABARDINAS
en pura lana, ancho 130 cmts. réclame
$ 15.50

FRAZADAS
en pura lana, importadas, desde
$ 50.00

MOHARE
pura seda, ancho 1 mt., sólo a
$ 52

LANAS EGIPCIAS
ancho 1 mt., sólo a
$ 14

GAMUZA
para abrigo y traje, extenso surtido en 140 de ancho desde
$ 18

SABANAS
El más variado surtido en sábanas bordadas, deshiladas y lisas, todas en eres de superior calidad y a precios que no admiten competencia. Hay unas Sábanas RECLAME, a
$ 9.50

COLCHAS
El más variado surtido, hay de $ 18 a
$ 150

PIELES

Nuestro local, que tiene gastos muy reducidos, nos permite ofrecerle pieles a precios increíbles.

Ofrecemos a nuestras damas:

Pieles de Tasmagna, c|u. a. . . . $ 14
Pieles de Zorrillas, c|u. a. 12
Pieles de Petit Gris, c|u. a. 16

Peletería Lyon
COMPAÑIA 1059

Bioglan
LABORATORIO PASTEUR
El sustituyente más ... del aceite de bacalao ... por excelencia para ... convalecientes.

LA NACION

Santiago, 8 de Abril de 1921

UNA FORMULA DE PROTECCION A LA MARINA MERCANTE INTERNACIONAL

REDUCCION DE LOS DERECHOS ADUANEROS EN LAS MERCADERIAS LLEGADAS O SALIDAS EN NAVES NACIONALES

I

No hace mucho que este diario se refiriera editorialmente a la necesidad de adoptar una fórmula de protección a la marina mercante nacional que extendiese al tráfico internacional el impulso que la ley de cabotaje ha transmitido al tráfico interno por nuestros propios puertos.

La cuestión, por cierto, no es nueva. Los debates producidos en nuestras Cámaras ya la habían contemplado. Así, la comisión especial designada por el Senado propuso en 1917 una serie de leyes generales de protección a la marina mercante nacional en las cuales se contemplaban, junto a la reserva del cabotaje, diferentes leyes de protección al tráfico marítimo internacional entre las cuales se fijaba un procedimiento de primas a la navegación y de subvención a compañías transatlánticas.

Pero la fórmula insinuada últimamente por este diario difiere sustancialmente de los procedimientos contenidos en los proyectos del Senado. No se trata, precisamente, de combatir esos proyectos. Por el contrario, estimamos que, al ser puestos oportunamente en práctica, ellos habrían influído favorablemente en el desarrollo de nuestro tráfico marítimo internacional.

En el hecho, de las leyes y proyectos de protección a nuestra marina mercante sólo ha llegado a hacerse efectiva la reserva del comercio de cabotaje. Es imposible negar que esa ley ha tenido efectos decisivamente favorables. Si se observa la situación de crisis de tráfico marítimo producido después de la guerra—hecho que se comprueba por la baja general de fletes y de precio de venta de las naves—puede estimarse que la situación financiera de nuestras compañías habría sido sumamente angustiosa al no contar con la rèserva del escaso tráfico que, en medio de la paralización de las faenas salitreras, podía ofrecer nuestro comercio de cabotaje. En realidad, a pesar de esas circunstancias desfavorables, llamadas, por cierto, a desaparecer en breve plazo, es lo cierto que nuestras compañías han aumentado su capacidad de transporte incrementando el número de sus naves. Conviene advertir, por otra parte, que esta situación de prosperidad comercial de nuestras compañías navieras se ha producido a pesar de la falta de acuerdo en lo relativo a las tarifas, circunstancia que ha dado lugar a una estrecha e innecesaria competencia interna, obligando a fijar los fletes según tasas muy inferiores a las autorizadas anualmente — y conforme a la ley — por el Departamento respectivo del Gobierno.

El efecto de la ley de cabotaje será, por consiguiente, mucho mayor una vez que la recuperación de tráfico se produzca de acuerdo con el resurgimiento salitrero y el término de la situación general de crisis. Pero las ventajas ya obtenidas por las compañías navieras bastan para demostrar que, al menos para Chile, la cuestión del incremento de la marina de comercio sólo depende de una legislación proteccionista bien entendida y concebida. Por lo demás, si se estudia los orígenes de la potencia marítimo-comercial británica, se llega al "Acta de Navegación" como punto de partida—bajo la dictadura de Cromwell—del dominio de la marina inglesa. Asimismo, puede estudiarse en los esfuerzos del Gobierno de los Estados Unidos por disponer de una marina mercante nacional compatible con el volumen de su comercio, las diferentes formas de protección puestas en vigencia. El Gobierno americano ha establecido la reserva del cabotaje, extendiéndola aún, como en el Gobierno colonial de España, al tráfico entre el Continente y las colonias. Ha compensado con subvenciones especiales la imposibilidad, impuesta por un tratado anterior con Gran Bretaña, de liberar a las naves americanas de los derechos de tránsito por el Canal de Panamá. Por último, aprovechando de las circunstancias creadas por la guerra, el "Shiping Board" ha gastado tres mil quinientos millones de dólares en construir una marina mercante del Estado que hoy ha puesto a la disposición de las Compañías particulares las cuales actúan como "managers" de las naves del Gobierno americano. Finalmente, el "Shiping Board" declara hoy que lo gastado sólo ha podido servir para crear el "núcleo" de lo que debería ser la futura marina mercante americana.

La necesidad de crear una marina mercante nacional se justifica hoy día por nuevas razones de orden económico. En primer término, una marina mercante es la base principal de expansión del comercio nacional. En segundo, el "flete" ha pasado a constituir un valor económico positivo en el Balance de Pagos, con un efecto preponderante en el valor de la moneda. Así, el tener fletes nacionales produce el mismo efecto económico que el aumento de la exportación.

Nuestro país ha llegado actualmente a la primera fase de la formación de una marina mercante nacional, o sea, a la recuperación del flete interno por medio de la reserva del cabotaje. Le resta todavía la segunda fase, o sea, la recuperación del flete externo por el establecimiento del comercio internacional chileno sobre naves nacionales.

Algunas compañías nacionales —como la Sudamericana de Vapores — aprovechando la valiosa base económico ofrecida por la reserva del cabotaje, han entrado ya en la segunda fase de la nacionalización del tráfico marítimo. La Compañía Sudamericana de Vapores mantiene actualmente la mejor y más rápida línea de vapores a Nueva York, en estrecha competencia con la Compañía Grace y la Pacific. Ese esfuerzo nacional, capaz de enorgullecernos en el extranjero, no ha sido correspondido, ni comprendido, y ni siquiera conocido por nuestros círculos de Gobierno. Años atrás se pensaba en subvencionar líneas internacionales de vapores y en conceder primas a la navegación cuando estas líneas no existían. Ahora que existen Compañías que desarrollan un esfuerzo audaz y patriótico, ni siquiera cuentan con el apoyo fiscal para la concesión del tráfico de fletes y pasajes.

La fórmula de protección que este diario ha insinuado para las naves nacionales en tráfico internacional, ha sido la de "conceder rebajas aduaneras para la carga entrada o salida en naves nacionales". Esta fórmula, a nuestro juicio, es la más práctica, sencilla y eficiente. En editoriales próximos señalaremos sus efectos económicos y expondremos los antecedentes que nos han conducido a insinuarla. Por lo pronto observaremos que esa fórmula de protección ayuda al fomento del tráfico y al incremento del tonelaje, única justificación aceptable de una marina mercante. No fomenta, como "las primas a la navegación", la navegación sin carga, caso este último que puede observarse entre los efectos de la fórmula de protección aplicada en la legislación francesa.

Comprendemos, naturalmente, que una legislación que contemple la fórmula insinuada por nosotros puede conducir a observaciones de aquellos países a cuya nacionalidad pertenecen las compañías afectadas. Pero estas mismas observaciones fueron formuladas, sin mayor efecto, por los enemigos de la reserva del cabotaje en nuestras costas. En realidad, no hubo en dicho caso ninguna presión diplomática visible como creemos que no la habría tampoco al aplicarse la nueva fórmula insinuada de protección. Por lo demás, con respecto a esta materia, y a la circunstancia especial de encontrarse los Estados Unidos en situación de país afectado, tenemos interesantes y decisivos antecedentes que expondremos en editoriales próximos.

EL ETERNO CRIMEN

por JOAQUIN EDWARDS BELLO

ELSA REY Y ALEX JOHNSON, TERESA RAQUIN EN CONCEPCION

La sentencia dictada con motivo del crimen llamado del Hotel Czaya apasiona los ánimos en esta ciudad. Algunas personas sentimentales creen encontrarse ante un misterio, y posiblemente ante uno de esos tremendos errores judiciales que hacen época. Pero nosotros, según todas las versiones que hemos leído en la prensa, creemos que se trata del eterno crimen provocado por las pasiones humanas: la mujer equivocada, que hace una vida insoportable al lado del marido que no ama y, al contrario, ve en su presencia un obstáculo para su felicidad. Tal es el caso de Elsa Rey, como el de Sangtz en Santiago. Es el eterno crimen, el de **Hamlet** y de **Teresa Raquin**. Se reproducirá hasta el infinito en espirales de sangre, mientras haya hombres.

La pluma de Shakespeare y la pluma de Zola encontraron tema para grandes creaciones en ese caso terrible. Serán muchos los **Hamlet**, taciturnos, escépticos, que una noche verán aparecer el espectro del padre diciendo que su esposa lo asesinó para vivir con otro. El caso se repetirá hasta el infinito porque está en las víboras dormidas del corazón humano; está en la mudanza eterna de la pasión, en nuestra flaqueza de gusanos.

Elsa Rey, nombre romántico, digno de la novela, no es netamente chilena: todo este drama tiene el sello del cosmopolitismo sureño, en una clase social bien indecisa, cercana a las luchas miserables, apenas desprendida del hampa, en cruenta lucha por el vivir. Es el drama del cosmopolitismo aventurero en estas regiones de razas no bien definidas.

El Hotel Czaya es un nombre adecuado, el teatro propio a este drama de la vida campamental en estas ciudades de violenta formación donde aún palpita el Far West de película. Hotel Czaya es una de tantas improvisadas hosterías como vimos en el Paseo de Julio, en Buenos Aires, en los muelles de Montevideo, o cerca al Caes Pharoux en Río de Janeiro alegre y confiado. Es la fonda del crimen, la fonda por ratos y por noches, donde penetran vergonzantes chiquillas escondiéndose el rubor con un pañuelo. Escribimos con las impresiones nerviosas, volanderas, de la lectura de diarios en estos cuatro últimos días.

Elsa Rey, actriz principal, mujer ardiente, romántica, nerviosa, fantástica, sin control sobre sus deseos, casada con Ruprecht, hombre gordo, glotón, jugador, especie de Falstaff lugareño, predestinado en el matrimonio a la burla solapada del vecindario. Alex Johnson, marinero sueco, corpulento, audaz, fuerte, desertor, lleno de empuje; cuerpo duro, en contraste inevitable con la panza flácida como balón suelto, de Ruprecht. Jaramillo y Vera, asesino inconsciente, Caliban de aldea, monstruo mercenario que asesina, suda, bebe un vaso de vino, cobra y se va. Bestia de la incultura campesina, cerril, con ojos insensibles de chacal. Precio del asesinato: 350 pesos escalonados en tres cheques.

En el primer acto vemos el hogar de los esposos Ruprecht, aparentemente tranquilo; pero la tempestad aguarda en la cabeza de Elsa; en los ojos taciturnos de la mujer hay una nube.

El trabajo, los hijos, en ese hogar que se forma, son como un velo sobre el descontento de la mujer cuyo corazón está vacío; que espera algo incierto y viscoso.

Parece como si presintiera esa ola de sangre que va a maculai su vida. En tanto parece una resignada y asistó a los menesteres del negocio y del hogar como una autómata. Su desprecio al marido crece hora por hora; le mira con rabia; sus maneras, su figura la exasperan; su tristeza, todo cuanto de malo le ocurre lo achaca a ese matrimonio; es la equivocación irremediable de su vida. ¿Por qué se casó con ese hombre? ¿Qué ímpetu llevó a esa mujer a unirse para siempre, para pasar todos los instantes con ese hombre que le había de ser odioso? Su voz, sus pasos, sus ojos, su panza, todo lo suyo la exaspera; pero no hay más remedio. Ruprecht es un hombre materialista, un burgués de mente plana. ¿Pero, por qué no lo pensó antes? Ya Ruprecht es el padre de sus hijos. La tempestad golpea en el corazón de Elsa.

En esto, un día, se abren los nubarrones, se despeja el cielo, y sale el sol. ¡El sol, el sol de la carne! Ha salido el sol para Elsa Rey. Un marinero vestido de **gentleman**, un hombre en fin como ella no veía tras de tanto tiempo, ese hombre la mira, la observa con interés, hace preguntas llenó de simpatía. Se llama Alex Johnson, es sueco, oriundo de tierras brumosas, allá en los antípodas. Ha hecho dinero y pretende bandonar los mares para establecerse. Su palabra es una música, su agilidad de grumete, su cabellera dorada, sus colores llenos de aire y cielos marinos se le entran en el alma a la mujer. "Lo esperaba hacía tanto tiempo." Sus ansias se condensan entonces en el forastero, y se entienden. Alex es el novio de la madurez, el novio tentacular del Otoño femenino.

El ex-marinero ha hecho economías y quiere realizar aquí en Chile, en este pletórico sur chileno, floreció de cepihues, el sueño de toda la marinería andante: establecerse en tierra firme. Propone a Ruprecht, de acuerdo con su mujer, la fundación de un hotel en la ciudad. El marido acepta, y así empieza la historia del hotel Czaya, paralela a la historia del crimen.

Elsa Rey se entiende con el hombre, pero no tanto como ella deseara; el marido impide su felicidad completa, se alza entre ambos como una valla insalvable. Entonces, en esos cerebros enrojecidos al rojo blanco de la pasion surge la idea del crimen, como en la novela de Emilio Zola; como en el cerebro de Teresa y Lorenzo surgió la idea de matar a Camilo. En la novela del inmortal autor de **L'Assomoir** hay un capítulo de intensidad trágica, cuando los amantes, que ya tácitamente decidieron matar al marido, le invitan a una partida de campo.

El marido se acuesta un momento y se duerme en el pasto, enteramente ajeno a los planes asesinos que se fraguan a su alrededor. Veamos cómo describe Zola esa escena terrible: del marido que duerme, la mujer y el amante que le contemplan:

"Camilo dormía. Aquel pobre ser con el cuerpo encorvado, exhibiendo su delgadez, roncaba ligeramente; bajo el sombrero, que le cubría por mitad el rostro, se distinguía la boca abierta, torcida por el sueño y haciendo un gesto bestial; algunos pelillos rojos, escasos en la delgada barba, manchaban su carne descolorida, y, como tenía la cabeza echada hacia atrás, se veía su delgado cuello lleno de arrugas, en cuyo centro la nuez saliente rojo ladrillo, se alzaba a cada ronquido. Así tumbado, le resultaba a su mujer irritante o innoble. Lorenzo, que le contemplaba, levantó el pie bruscamente como si se dispusiese a aplastar esa cara. Teresa contuvo un grito; palideció, cerró los ojos, y volvió la cabeza como para evitar las salpicaduras de sangre. Y Lorenzo, durante algunos segundos, permaneció con el pie suspendido, en el aire encima del dormido. No quería; aquello resultaría un asesinato estúpido".

Luego después hicieron un paseo en barca. Lorenzo echó al agua a Camilo; hizo naufragar la embarcación para simular un accidente, mientras el ahogado quedaba flotando en el agua verdosa del Sena, con el espanto y la sorpresa pintada en los ojos.

La historia espeluznante, los remordimientos que siguen, la aparición constante del ahogado en sus sueños, y las amenazas que se hacen los amantes son una pesadilla más que novela.

Así ocurrió seguramente con Elsa Rey y Alex Johnson. El marido se les hizo odioso y se pusieron de acuerdo para asesinarle.

Una noche Ruprecht organizó una partida de juego en el hotel. Esa partida sería interminable para la esposa que veía sus gestos, que escuchaba sus palabras con profunda ansiedad. A las ocho de la mañana, con los bolsillos llenos de billetes, el jugador fué a descansar, y a poco quedaba profundamente dormido por última vez. El asesino pagado, el sujeto Jaramillo Vera, le acechaba desde la habitación contigua. Ella y Johnson, en otra habitación, esperaban apretujados, con el insomnio infernal del crimen; explaban los ruidos y los menores movimientos de la gente.

Finalmente, Vera entregó a la mujer un fierro ensangrentado. El marido estaba moribundo; ebrio de champagne y de juego no había sentido nada.

Tal es el crimen de Elsa Rey, el mismo de **Teresa Raquin** y de la madre de **Hamlet**, eternamente humano. Espíritus que son lanzados unos contra otros a unirse y amalgamarse por leyes misteriosas que están encima de nuestros conocimientos, vanamente intentan deshacer el vínculo por la violencia. Los asesinos de la pasión cuentan con todo, menos con el Inefable. Un sino, una voluntad inescrutable llevó a Elsa Rey en vida a los brazos de Ruprecht, y esa misma extraterrena voluntad con la cual ella no contaba, la llevó ahora al sufrimiento y eclipse definitivo, cuando ella creía libertarse para ir en agradable ascensión al amor. Esta vida, el sentido de la existencia, no es quizá más que una plácida conformidad con el absurdo.

Aceptar las imposiciones del destino sin murmurar. Elsa Rey se salió del deber, quiso salirse de la ley de sufrir... En la vida hay muchos, hay miles de Elsa Rey y Teresa Raquin, conformes con su suerte, unidas a hombres que no aman. Tolstoy pintó el caso de Ana Karenine, que es como una Teresa Raquin distinguida y dulce de la aristocracia rusa. Conformarse es vivir. Kant dijo:

"Soñé y caminaba a la felicidad. Desperté y caminé al deber".

No olvidemos el deber. Sírvanos de ejemplo esos muñecos humanos, despanzurrados, de las cárceles de Concepción.

J. E. B.

EN LOS ESTADOS UNIDOS DE NORTEAMERICA

por JOSE MARIA RAPOSO

Cuando se sale a recorrer tierras se reniega de todos los economistas nacionales. — Lo que un magistrado de Chicago expresó respecto al lema: "Por la razón o la fuerza". — La moneda es el reflejo de la situación de un pueblo. —Lo que Leroy Beaulieu dijo en cierta ocasión a D. Augusto Matte

Economistas e inventores son la mayoría de los chilenos; es tan raro aquel de mis compatriotas que no haya solucionado con sus opiniones nuestro problema económico, que yo dejaré ordenado, cuando muera, que se grabe sobre mi tumba un epitafio, en el que se diga que jamás intervine en discusiones de economía política, ni pretendí inventar nada, ni siquiera el paraguas.

No obstante esta adversión a los problemas económicos, mucho me han torturado ellos, cuando he tenido que abandonar mi país, para recorrer otras tierras. Es en esa circunstancia cuando el más apacible de los chilenos pierde su calma y reniega de todos los economistas nacionales, que no han logrado, a pesar de su ciencia, darnos una moneda decente y formal.

Cuando un chileno recorre las diversas naciones de América, no quiero hablar de Europa, siente vergüenza del lema que enfáticamente ostentan nuestras **chauchas** y pesos febles: "Por la razón o la fuerza".

"Parece que Uds. —me decía a bordo del vapor "Aconcagua" un distinguido magistrado de Chicago, que simpatiza mucho con Chile—, quieren darle valor a la moneda por la fuerza, y eso no está bien".

Siempre me he preguntado por qué todas las naciones de América, aún aquellas, en las que no reina la libertad, como Venezuela, o dominan las revoluciones como México tienen mejor moneda que Chile, donde ha imperado siempre la ley y el orden.

Y esto que yo no me puedo explicar ni aún con la capciosa teoría de la balanza comercial, se la explican menos aún, los habitantes de otros países.

En Chicago fuí invitado por un grupo de latinos y de comerciantes norteamericanos a dictar una conferencia sobre Chile. En ella hablé de mi patria sobriamente, pues no olvidé la idiosincrasia de mi auditorio; dije que Chile era un país de orden, donde las revoluciones no tenían ambiente propicio; que gobernaban los civiles y los militares no opinaban en política; hice referencia a nuestros ferrocarriles, construídos y administrados por ingenieros chilenos; anoté que jamás habíamos dejado de servir puntualmente la deuda pública; esbozé las riquezas de nuestro suelo, y explique nuestras industrias nacientes, entre ellas nuestra marina mercante que llegaba hasta Nueva York, con dos vapores, que son sin disputa los dos mejores, que navegan desde Valparaíso a Estados Unidos.

Pues bien, terminada mi conferencia, se acercó a mí un profesor de la Universidad de Chicago, y me dijo: "No sabía yo que los chilenos eran andaluces".

—¿Por qué me dice usted eso? respondíle.

—"Ah!, mi amigo, contestóme, si en Chile existiera todo lo que usted nos ha dicho, su moneda no sería la más mala de la América; el dólar no valdría diez pesos chilenos"

Y fué inútil que yo explicara a aquel hombre, que era un intelectual, que nuestra moneda no guardaba relación con nuestro progreso político, social y económico. El hombre se encastilló en que la moneda era el reflejo de la situación de un pueblo, y de ahí que no creía lo que yo había dicho sobre Chile.

Y cada vez que yo, al ser interrogado por los periodistas de Chicago, Denver, Salt Lake City, Los Angeles, San Francisco, New Orleans, Memphis, San Luis, Kansas City y demás ciudades que visité y en las cuales la prensa me trató cariñosamente, y merced a ello, pude hablar de Chile, tan horriblemente desconocido en aquellas regiones, cada vez, digo, que me interrogaban los periodistas o jefes de ferrocarriles, pasaba yo, como sobre ascuas, al tratar el tema del valor de nuestra moneda, y soportaba las sonrisas de benévola incredulidad con que acogían mis explicaciones.

Y entonces recordé, como ahora, una anécdota, que he mantenido en secreto durante algunos años.

Me iniciaba en el periodismo, y fué comisionado por un diario de Valparaíso, para celebrar una entrevista con don Augusto Matte, que había llegado al país, después de muchos años de ausencia, y cuyo nombre se susurraba como candidato para suceder a don Jorge Montt.

El señor Matte me acogió con una benevolencia que aún no olvido, y conversó conmigo durante tres a cuatro horas; hablamos de todo, más bien, yo le escuché sus opiniones sobre diversos temas, políticos, sociales y artísticos.

Cuando se trató el problema económico, referí yo al señor Matte que había leído en una revista francesa, un artículo en el cual el célebre economista Leroy Beaulieu, estudiaba la situación económica de todos los países del orbe y que a Chile lo llamaba "el país de las finanzas ininteligibles".

"Pues bien, me dijo el señor Matte, yo soy amigo de Leroy Beaulieu y a propósito de ese artículo, quise yo explicarle nuestro problema económico. Le hice presente la seriedad de nuestros gobiernos, la honradez de nuestros políticos, la riqueza de nuestro suelo; la versación económica de nuestros Ministros de Hacienda, que en su mayoría eran gerentes de Bancos...

¿Cómo, me interrumpió Leroy Beaulieu los Ministros de Hacienda chilenos son gerentes de Banco? Ahora lo comprendo todo. Un país que maneja la Hacienda Pública con el criterio de los gerentes de Banco está perdido. Ya entiendo las finanzas de Chile"...

Y el señor Matte me agregó sonriendo: "Por cierto que no le dice a Leroy Beaulieu que yo también, como gerente de Banco, había sido Ministro de Hacienda".

Esta anécdota no la referí en la entrevista que publiqué en aquel entonces, porque el señor Matte me pidió que no lo hiciera, pero jamás la he olvidado.

Yo la entrego ahora, con las anteriores consideraciones, a la meditación de los economistas chilenos, de los cuales renegué a cada momento durante mi viaje por aquel país, de grandeza fantástica, grandeza que produjo en mi ánimo todo género de impresiones las que procuraré condensar en artículos, de los cuales este es a manera de introducción.

J. M. R.

TABLETAS „BAYER" DE

Helmitol

BAYER

HELMITOL

Guárdese Vd. bien

de no tomar en serio las enfermedades de las vías urinarias. El no haber prestado atención en su tiempo a las primeras molestias ocasiona más tarde prolongados tormentos. Si tiene Vd. dolor y escozor, posos en la orina, etc., emplee a tiempo las acreditadísimas Tabletas „Bayer" de Helmitol.

El nombre "Bayer" garantiza la bondad y legitimidad.

Todos los productos legítimos "BAYER" llevan un sello de garantía de color amarillo. Rechácense todos aquellos productos que no tengan este requisito.

ORDEN NUEVA Y EXCLUSIVA

EN MONJITAS - ESQUINA

VENDEMOS MAGNIFICA PROPIEDAD
QUE MIDE 30 POR 65 mt., O SEA 2,000 m2.

ESPLENDIDO EDIFICIO DE TRES PISOS

Compuesto de tres regias casas de lujo

En esta situación, el m2. de suelo vale más de $ 350, según ventas efectuadas últimamente y según avalúo de la Caja Hipotecaria, y el edificio es de primera clase, e indicado para residir y darle una renta de más de $ 40,000 anuales. Debe $ 170,000 Caja Hipotecaria. Pago convencional.

PRECIO: $ 600,000

ES UNA OPORTUNIDAD DE PRIMERA CLASE

ALEJANDRO GREENE CRUZAT
Sección Propiedades Urbanas
Oscar Greene Valverde y Jorge Guzmán Palacios
TEATINOS 86 — CASILLA 3722

ORDEN NUEVA Y EXCLUSIVA

Espléndido Fundo en Llayllay

400 cuadras, 240 regadas, 40 más de fácil riego

VENDO EN EL BAJO PRECIO DE $ 1.250,000

Incluyendo $ 200,000 en animales y enseres

Tiene este fundo gran abundancia de agua, buenas casas habitación con toda clase de comodidades, edificios numerosos, siendo los suelos de muy buena clase, gruesos, de migajón, de los mejores de la zona. Es un gran negocio adquirir esta propiedad, que jamás ha estado en venta y ha pertenecido siempre a una misma familia, y en cuanto a la forma de pago, estamos autorizados para dar buenas facilidades, según la firma del comprador. El fundo se entregará el 1.o de Mayo próximo.

ALEJANDRO GREENE CRUZAT
Sección Fundos
ALEJANDRO GREENE VALVERDE
Teatinos 86. — Casilla 3722

LABORATORIO CLINICO
— DEL —
Dr. Leonidas Corona T.
Delicias 868 — Teléfono 2483
Reacción Wassermann. Sección Química, Sección de Bacteriología.
Tratamiento de la bronquitis crónica.
AUTOVACUNAS

BUENA OPORTUNIDAD

Para entretenerse en las noches Indíquenos el nombre de uno de los juegos que ha publicado "La Nación" en sus ediciones dominicales y envíenos sesenta centavos y Ud. lo obtendrá elegantemente impreso en cartulina.

EN SU PROPIA CASA

Puede Ud. teñir la ropa u objeto que desee y en cualquier color, usando las afamadas

ANILINAS "MUNDIAL"
COLORES LUDWIG

No necesita gastar en ingredientes ni requiere gran práctica, pues cada paquete trae las instrucciones y su mordiente

PAQUETE: $ 1.20

EN TODAS LAS BOTICAS.

Al Elíxir Reductor

recurran los estómagos dilatados, los dispépticos y conseguirán segura mejoría.

COMISION REVISORA DE PODERES DE SENADORES y DIPUTADOS

Por acuerdo de la COMISION REVISORA DE PODERES DE SENADORES Y DIPUTADOS, se recomienda a los candidatos electos presentar sus poderes a la mayor brevedad al Secretario infrascrito, en su oficina, Huérfanos 1242 o en la Secretaría del Senado.

Santiago, 4 de Abril de 1924.

M. GAETE FAGALDE.
Notario-Secretario.

A—14

Ofrezco en Arriendo

SAN MARTIN, PROXIMO A DELICIAS.— Casa en bajos.— Consta de salón, comedor, escritorio, cinco dormitorios, tres piezas de toilette y numerosas dependencias. CANON: $ 800.

SANTO DOMINGO.— Casa en altos.— Recién refaccionada.— Consta de salón, escritorio, antesala, comedor, cinco dormitorios, pieza de toilette, hall y dependencias.— CANON: $ 800.

ENRIQUE CONCHA Y TORO.— Recién construída, casa en bajos.— Consta de salón, hall, escritorio, comedor, tres dormitorios, pieza de toilette, patio, cocina y dependencias. —CANON: 600.

..PUENTE.— Recién construída, casa en altos.— Consta de salón, escritorio, comedor, hall, 2 dormitorios, pieza de toilette instalada, repostero y dependencias. Terraza y ascensor.— CANON: $ 600.

CARLOS OSSANDON B.,
168 - BANDERA - 168
Horas de oficina: de 9 A. M. a 12 M. y de 2 a 5 P. M.

Apis

Cigarrillos con tabaco Virginia

80 Cts.

En venta en todas :: las cigarrerías ::

ERRAZURIZ SIMPSON & Co. Ltda

Agentes Exclusivos

Distribuidor en Santiago:

CESAR VERGNASCO

En Valparaíso:

OPORTO Hnos.

DEPOSITO "SOCIEDAD ANONIMA JAHUEL"

SANTA ISABEL 115.— TELEFONO 82, SANTA ELENA

LA SESION DE AYER DE LA COMISION REVISORA DE PODERES

SE PRESENTAN NUMEROSOS NUEVOS PODERES DE SENADORES Y DIPUTADOS

DON CARLOS RUBIO PIDE NO SE ACCEDA A LO SOLICITADO POR DON ENRIQUE LYON EN ORDEN A TRAER A LA CAPITAL LOS UTILES ELECTORALES CONFISCADOS EN PUERTO MONTT A DON DANIEL AZOCAR

Ayer se reunió la Comisión Revisora de Poderes, bajo la presidencia del señor Arturo Lyon y con asistencia de los señores Agustín Rojas, Alfredo Bascuñán Cruz, Javier A. Figueroa, Pedro N. Montenegro, Moisés Lazo de la Vega, Tomás Ramírez Frías y el secretario notario señor Manuel Gaete.

Se leyó y fué aprobada el acta de la sesión anterior.

Se dió cuenta: 1.o De haberse presentado los siguientes poderes de Senadores: don Carlos Lanas, por Coquimbo; don Pedro Fajardo, por Santiago; don Eduardo Covarrubias, por Colchagua; don Guillermo Subercaseaux, por Ñuble; don Enrique Oyarzún, por Bío-Bío y don Cornelio Saavedra por Malleco.

De Diputados: don José Flores Vásquez, por Copiapó, Chañaral y Freirina; don Joaquín Yrarrázaval y don Enrique Barboza, por Ovalle, Combarbalá e Illapel; don Ricardo Cornejo, por Valparaíso y Casablanca; don Carlos Aldunate, por Quillota y Limache; don Darío Zalazar y don Rosamel Gutiérrez, por Santiago; don Alvaro Santa María, por Lontué y Curepto; don Ricardo Cox Méndez, por Melipilla, Victoria y San Antonio; don Luis Rojas Ariztía, por Linares; don Javier María Silva, por Bulnes y Yungay; don Juan Antonio Ríos, por Lebu, Arauco y Cañete; don René de la Jara, por Laja, Nacimiento y Mulchén; don Gaspar Mora, por Coelemu y Talcahuano, don Hernán Figueroa, por Collipulli y Mariluán; don Carlos Rubio Domínguez, por Ancud y Quinchao, y don Alejandro Greeck Cross, por Chillán.

2.o De un escrito de don Tomás Menchaca Lira, en que se hace presente que dentro del plazo señalado en el artículo 115 (113), de la ley electoral, presentará al juzgado de Quirihue, una petición de nulidad de la elección efectuada en Itata el 2 de Marzo último, fundada en actos que han impedido la libre emisión del sufragio, comprendidos en el artículo 115 bis de la ley; y como en mérito de las reformas introducidas a la ley, la Comisión deberá informar acerca de la admisibilidad o no de la nulidad, pide se tenga presente.

Así lo resolvió la comisión para el momento de entrar a tratar de los poderes de este departamento.

3.o De un escrito de don Carlos Rubio en que manifiesta que, respecto a la petición de don Enrique Lyon para que sean traídos a la Comisión Revisora los antecedentes de una elección verificada según aquél, expresa, no el 2 de Marzo y en Chiloé, sino posteriormente, que se encuentran en el juzgado de Puerto Montt, no se puede acceder a ella porque el artículo 82 de la ley de elecciones dice que se presume fraudulento el ejemplar del acta que no se deposite en el correo dentro del plazo formulado por la ley, y dichos antecedentes no venían en esa forma sino en poder de don Daniel 2.o Azócar, y espera, en consecuencia, que será rechazada por la comisión.

4.o De un escrito de don Rafael Lorca, en que pide que la Comisión suspenda visación del poder otorgado a don Pedro Marín Alemany, como Diputado por Temuco, Imperial y Llaima, hasta que tenga a la vista los expedientes de reclamaciones que deben remitirle los jueces letrados de esos departamentos, que el solicitante tiene entablados.

Respecto del escrito del señor Rubio, la Comisión resolvió tenerlo presente al momento de resolver la petición en que incide.

A continuación la Comisión entró al estudio de los poderes de Senador y Diputados de la provincia de Coquimbo y Aconcagua, quedando pendiente su visación.

EL MINISTRO DE RELACIONES INICIARA PROBABLEMENTE HOY EN EL SENADO LA DEFENSA DEL GOBIERNO

LA UNION NACIONAL NO HABRIA DECIDIDO AUN SU ACTITUD CON RESPECTO AL GABINETE POR CUANTO EXISTIRIAN DIVERSAS CORRIENTES DE OPINION SOBRE EL PARTICULAR

EL PRESIDENTE DE LA CAMARA DE DIPUTADOS HA PEDIDO POR ESCRITO A LOS MIEMBROS DE LA CAMARA QUE CONCURRAN A LAS SESIONES DE LA CORPORACION

Con motivo de la reanudación del debate político iniciado en la semana pasada por el senador don Eduardo Opazo Letelier, ayer fué día de agitación en las filas de la Unión Nacional. Habíamos informado en ediciones anteriores acerca de las gestiones que se hacían para conseguir la uniformación de las opiniones en un sentido determinado y a ello obedecieron las conferencias privadas celebradas ayer por los senadores de la mayoría.

Como se sabe, en un principio la opinión dominante fué encaminada hacia la censura ministerial, y el voto correspondiente, de cuya redacción había encargado la mayoría del Senado al propio señor Opazo, estaría basado en los mismos puntos contemplados en el discurso del senador por Colchagua, y que eran, en síntesis: la actuación del Gobierno durante las elecciones generales del 2 de Marzo, la actitud asumida por las tropas en las mismas elecciones, y, finalmente, la permanencia en el actual Gabinete de los tres Ministros que presidieron el acto eleccionario.

Este criterio, la censura, fué en un principio sostenido por la unanimidad de los senadores unionistas, pero, poco después, algunos de ellos encaminaron la orientación general hacia el sentido de no censurar al Ministerio, por cuanto, según dijeron, ello no reportaría utilidad alguna desde el momento en que la Alianza Liberal, triunfante en las elecciones de Marzo, había ya dado a conocer sus propósitos en orden a que el Ministerio, aun cuando fuera censurado por el Senado, debería permanecer en funciones hasta el 1.o de Junio próximo, fecha en que entrará en funciones el nuevo Congreso, que como se sabe, obedece a un color netamente aliancista. Estas opiniones las consignamos en una de nuestras anteriores ediciones y dijimos también que el criterio dominante en esos momentos iba encaminado a proponer un voto de protesta por la composición del actual Ministerio, pero que este voto no tendría caracteres políticos.

¿QUE OPINION PREDOMINARA EN LA SESION DE ESTA TARDE DEL SENADO?

En la situación que dejamos indicada, hemos tenido ocasión durante el día de ayer de conversar con cuatro senadores de la Unión Nacional y de lo que ellos separadamente nos dijeron, resultaría que hasta este momento existe entre las filas de la Unión Nacional un tanto de desconcierto para apreciar la actuación que adoptarán los senadores de mayoría en la sesión de esta tarde, al término de las observaciones del señor Opazo.

Tres opiniones distintas recogimos ayer entre nuestros cuatro informantes: uno de ellos nos manifestó ser partidario de la censura al Ministerio, dos nos aseguraron haber unanimidad para considerar viable un voto de protesta por la composición del mismo, y el último nos dió a conocer su opinión, que nos dijo ser la de varios miembros de la mayoría, en el sentido de no aprobar voto alguno y continuar en cambio dando mayor extensión a todas las observaciones que tiendan a demostrar al país la forma en que se realizaron las elecciones del 2 de Marzo.

Estas tres corrientes de opinión hemos podido notarlas también entre los miembros unionistas de la Cámara de Diputados, y ellas, llegadas hasta el público, han contribuído a desorientar un tanto las apreciaciones por lo que se refiere a la forma en que la mayoría del Senado procederá al término del discurso del senador de Colchagua.

EL CANCILLER INICIARA PROBABLEMENTE HOY LA DEFENSA DEL GOBIERNO Y DEL EJERCITO

Para el caso de que el senador por Colchagua, señor Opazo, alcanzara a dar término hoy a sus observaciones, hemos sido informados de que el Ministro de Relaciones Exteriores, señor Gallardo, iniciará hoy mismo su discurso-defensa del Gobierno y del Ejército.

El anuncio del discurso del señor Gallardo ha causado viva expectación en el ambiente político y en el público mismo, por cuanto, y en vista del fondo mismo de las observaciones del señor Opazo, que se podrían dividir en cuatro períodos: forma en que se realizaron las elecciones de Marzo, actuación que en ellas cupo al Gobierno, papel que desempeñó el Ejército y sistema actual de Gobierno, se estima que el Canciller tendrá a su cargo un papel laborioso y delicado, ya que deberá ir analizando, muchas veces, una a una, las afirmaciones y detalles dados a conocer por el señor Opazo.

De las informaciones que hemos podido recoger, sabemos que el señor Gallardo analizaría en su discurso la forma en que se realizaron las elecciones y especialmente las causas que motivaron el triunfo de la Alianza Liberal en algunas provincias que más tarde han sido tema de vastas discusiones. Se referiría también el Canciller al resultado que para la Alianza Liberal, han tenido las recientes elecciones y sostendría el criterio de que ellas sólo son la confirmación de los sucesivos triunfos obtenidos en los años 1915, 1918 y 1921 y que asignaron a la combinación política indicada, fuertes mayorías en una u otra Cámara. En seguida entraría el señor Gallardo a analizar las afirmaciones hechas por el señor Opazo en cuanto se refiere a la forma actual de Gobierno, a la que el senador de Colchagua ha señalado como régimen de Dictadura y procuraría rebatir los argumentos que se han dado con diversas bases y razones. Estos serían en síntesis los puntos principales del discurso del Canciller.

DON LADISLAO ERRAZURIZ HABRIA DECIDIDO TERCIAR EN EL DEBATE

En días pasados informamos acerca de los propósito del senador don Ladislao Errázuriz en orden a terciar en el debate iniciado por el señor Opazo con el objeto de formular diversas consideraciones sobre el desarrollo del acto electoral del 2 de Marzo, especialmente en lo que se refiere a la provincia de Curicó.

En la tarde de ayer fuimos informados de que el señor Errázuriz habría resuelto su actitud en el sentido indicado y que al efecto en la sesión de esta tarde solicitaría la palabra.

LA CAMARA DE DIPUTADOS ESTA CITADA PARA ESTA TARDE

Para las tres y media de la tarde está citada la Cámara de Diputados con el objeto de que entre a ocuparse de diversos asuntos de urgencia que no han podido ser conocidos en virtud de no haberse celebrado ninguna sesión en la pasada semana, por falta de número.

El Presidente de la Corporación, señor Salas Romo, ha encarecido especialmente y por escrito a los diputados la concurrencia a las sesiones.

La tabla para la sesión de hoy es la siguiente:

Funcionamiento de la Corte Suprema.

Mejoramiento del río Valdivia.

Créditos cuenta corriente del agua potable de Valparaíso.

Personalidad jurídica a las Maestranzas del Ejército.

Deuda de los Ministerios a los Ferrocarril s del Estado.

Proyecto sobre conservación de bienes raíces.

ORDEN DEL DIA

Presupuestos. Mejoramiento condición empleados particulares. Contrato del trabajo. Personalidad jurídica a las Maestranzas del Ejército. Protección a las industrias nacionales. Pensión a la vejez. Seguro obligatorio. Impuesto a los cigarrillos. Caja de Crédito del Ejército y Armada. Servicios eléctricos. Reforma de la ley de sueldos del Ejército. Reforma de la ley de retiros del Ejército. Reforma de la ley de ascensos del Ejército. Conservación de bienes raíces.

Manifestación de los diputados les aliancistas que pertenecen al Centro Liberal de Santiago

En la próxima semana un banquete que el Centro Doctrinario, ofrecerá a dos liberales que pertenecen titución.

A esta manifestación dos todos los Senadores electos que pertenecen

Las adhesiones se Club Liberal.

PARTIDO CONSERVADOR

DIRECTORIO DEPARTAMENTAL CONSERVADOR.— a las 6.30 P. M., celebrará extraordinaria el Directorio Departamental del Partido para tratar sobre importantes tos relacionados con las municipales.

Se recomienda encarecidamente asistencia a los directores.

Fortage — LABORATORIO PAS
Impotencia, neurastenia, debilidad general.
(Pedirlo en las buenas farmacias).

LA MISION MILITAR A EUROPA

HA SIDO DESIGNADO PARA FORMAR PARTE DE ELLA EL CONTADOR 1.o SR. SALDIVAR VERGARA

En la comisión viada últimamente a Europa

CONTADOR 1.o SEÑOR JUAN SALDIVIA VERGARA

el contador 1.o señor Juan Vergara.

Esta acertada designación del Gobierno, ha sido objeto de comentarios, ya que es la vez que un contador parte de comisiones jero.

PRESENTO SU RENUNCIA LA MESA DIRECTIVA DEL PARTIDO LIBERAL UNIONISTA

LA JUNTA EJECUTIVA ACUERDA NO PRONUNCIARSE SOBRE ELLA Y DEJARLA A LA CONSIDERACION DEL DIRECTORIO GENERAL

"LA ESTRECHA UNION DE TODOS LOS LIBERALES ES EL UNICO Y EXTREMO RECURSO PARA SALVAR AL PAIS DE LA TIRANIA POLITICA" DICE EL PRESIDENTE SEÑOR CLARO SOLAR EN SU RENUNCIA

En las últimas horas de la tarde de ayer circularon algunos rumores acerca de que la nueva Mesa Directiva del Partido Liberal Unionista, integrada por los señores Luis Claro Solar, Ladislao Errázuriz y Guillermo Edwards Matte, habría resuelto renunciar en vista de los últimos acontecimientos políticos.

Estos rumores, aún cuando no fueron confirmados oficialmente, llevaron a la sesión de la Junta Ejecutiva liberal unionista a numerosos directores y también a miembros del Partido, interesados en saber la verdad acerca de ellos.

Como se verá en el acta oficial que insertamos a continuación, los rumores de que damos cuenta encontraron amplia confirmación, pues la Mesa presentó la renuncia colectiva, basándose en las causas indicadas.

REUNION DE LA JUNTA EJECUTIVA LIBERAL UNIONISTA

Presidida por don Luis Claro Solar y con asistencia de los señores: Ladislao Errázuriz L., Miguel Luis Amunátegui, Germán Riesco, Máximo Valdés Fontecilla, Francisco Bulnes, Octavio Mujica, Santiago Pérez Peña, Héctor Claro Salas, Ismael Edwards Matte, y Ramón Sanz Frías, celebró reunión ayer la Junta Ejecutiva del Partido Liberal Unionista.

Renuncias.—Se dió cuenta de la renuncia presentada por los señores Luis Claro Solar, Ladislao Errázuriz y Guillermo Edwards Matte, de sus cargos de Presidente, y Vicepresidentes respectivamente.

El texto de la renuncia del señor Claro es como sigue:

LA RENUNCIA DEL Sr. CLARO SOLAR

"Santiago, 5 de Abril de 1924.— Señor Ramón Sanz Frías.—Presente.— Estimado Secretario:

La situación creada por el audaz atropello de la libertad electoral realizado el 2 de Marzo último, exige la estrecha unión de todos los liberales, como el único y extremo recurso para salvar al país de la tiranía política.

Para realizar esta evolución es necesario que asuma la dirección del Partido una persona que no despierte los recelos que siempre provoca la acción que se ha tenido en una campaña electoral.

Esta consideración que prima sobre muchas otras que podría hacer valer, me hace presentar la renuncia del cargo de Presidente con que tan inmerecidamente me ha honrado el Directorio.

Saluda afectuosamente a Ud. su amigo y S. S.—(Fdo.).—**Luis Claro Solar.**"

Puestas en discusión estas renuncias, el señor Amunátegui, expuso que estimaba debían rechazarse de plano, por cuanto la razón en que se fundaban, o sea la derrota de la Unión Nacional en las elecciones pasadas, no era propiamente una derrota que le hubiera infligido la opinión pública nacional, sino la resultante de los atropellos e intervención del Gobierno y de la fuerza pública.

La Junta acordó no pronunciarse sobre estas renuncias, dejándolas a la resolución del Directorio General.

Directorio General.—Se acordó citar a reunión al Directorio General para el Miércoles 23 de Abril a las 6 1|2 de la tarde.

Unificación liberal.—Se entró a considerar la comunicación enviada por la Asamblea Liberal de Linares por la que pone en conocimiento del Directorio General que los liberales que formaban en las combinaciones de Alianza Liberal y Unión Nacional, han acordado unificarse y reconstituir el antiguo Partido Liberal, sobre la base de una nueva Asamblea que se regirá por un nuevo reglamento por ella aprobado.

El directorio de esta nueva Asamblea quedó constituído como sigue: Maximiliano Ibáñez, Onofre Lillo A., Armeliano Bobadilla, Enrique del Campo B., Ruperto Casanueva, Rafael Morales V., Julio Leiva, Vicente Vial, Ladislao Valenzuela, Miguel A. Benavente, Francisco Urrutia, Manuel A. Salgado, José del C. Latorre, Arturo González, Adolfo Novoa, Francisco Valdés Cuadra, César Rosas U., Alfredo Bobadilla, Bernardo Arlegui, Alfredo Osorio C., y Leoncio Toro C.

Se acordó enviar una nota de contestación a esta asamblea, felicitando a sus organizadores por el paso dado, haciendo votos porque su patriótica acción sirva de ejemplo a todos los liberales del país.

Elección municipal. — Se acordó enviar una circular a todos los correligionarios de Santiago recomendándoles la candidatura a municipal de don Enrique Ramírez Rodríguez, actual presidente del Centro Liberal, expresándoles que es el único candidato oficial del Partido.

Diario Liberal. — Se entró a estudiar la proposición formulada en la última sesión del Directorio General por el señor director don José M. Saavedra, en orden a la conveniencia y necesidad de fundar un diario de índole liberal que sirva de órgano oficial del Partido.

Oídas las explicaciones y detalles dados por algunos miembros de la Junta, se acordó propiciar la fundación del diario reuniendo su capital de explotación por acciones cuya suscripción quedaría iniciada desde luego.

Este acuerdo se someterá a la ratificación del Directorio General en su próxima sesión.

Después de considerarse diversas cuestiones de orden interno, se levantó la sesión a las ocho y media de la tarde.

HAN SIDO DESPACHADOS LOS UTILES ELECTORALES A LAS PROVINCIAS DEL NORTE Y CHILOE

HOY SE ENVIARAN AL RESTO DEL PAIS, IGNORANDOSE QUE ACTITUD SE ADOPTARA CON RESPECTO A LA VICTORIA Y LOS SAUCES

En ediciones anteriores hemos informado ampliamente por lo que respecta a las dificultades surgidas en el seno de la Comisión de Presidentes del Congreso con referencia al envío de útiles electorales a diversos puntos del país.

AYER SE ENVIARON UTILES A LAS PROVINCIAS DEL NORTE Y A CHILOE

En la tarde de ayer fuimos informados en el Archivo del Senado que se habían enviado ya los paquetes de útiles destinados a las provincias del Norte, hasta Santiago, a saber: Tarapacá, Antofagasta, Atacama, Coquimbo, Aconcagua Valparaíso y la capital, mandándose también los correspondientes a la provincia de Chiloé.

Todos estos paquetes fueron entregados al Correo Central siendo timbrados con los sellos de ambas Cámaras.

EL ENVIO A LA VICTORIA Y A LOS SAUCES

Hemos sido informados de que aún se ignora la actitud que se adoptará por lo que se refiere al envío de útiles electorales a La Victoria y Los Sauces, puntos a los cuales se opone se manden útiles el Presidente de la Cámara de Diputados por diversas razones que hemos dado a conocer.

Se nos ha dicho también de que hoy se enviarán al Correo los paquetes correspondientes a las provincias restantes del país.

PARTIDO LIBERAL

EL PARTIDO LIBERAL Y LAS CANDIDATURAS A MUNICIPAL POR SANTIAGO. — Con motivo de un manifiesto aparecido en la sección política de uno de los diarios de esta capital, firmado por un supuesto "Comité Liberal", y por el que se patrocina la candidatura a municipal de un ciudadano ajeno a la colectividad liberal, el presidente de la Asamblea de Santiago señor don Ismael Edwards Matte, nos pide prevenir a sus correligionarios acerca de esta situación y rogarles no se dejen sorprender por estos procedimientos y, en consecuencia, destinar todos sus sufragios al único candidato proclamado por el partido que es el señor Enrique Ramírez Rodríguez, presidente del Centro Liberal.

DIRECTORIO GENERAL LIBERAL DOCTRINARIO — Para el Viernes a las 6 y media de la tarde está citado el Directorio General Liberal Doctrinario, para tratar de asuntos internos y de la próxima Convención del Partido.

PARTIDO LIBERAL DOCTRINARIO

CANDIDATURA A MUNICIPAL SERGIO MELO LECAROS. — El Comité General de esta candidatura se reunió ayer, tomando varios acuerdos de importancia. 1.o Publicar un manifiesto rogando a los correligionarios presten toda su colaboración al triunfo de esta candidatura, haciendo ver la importancia de un elemento liberal en el Municipio. 2.o Citar a todos los adherentes y personas amigas a una reunión plenaria el Jueves 10 en San Diego 67. 3.o Publicar la lista de secretarías comunales y las personas encargadas de los trabajos. 4.o Rogar a todas las personas adherentes pasar personalmente por la secretaría con el fin de darles instrucciones para facilitar así el trabajo del Comitée.

PARTIDO LIBERAL-DEMOCRATICO ALIANCISTA

CANDIDATURA BERNARDO RIOSECO. — Con verdadero entusiasmo la juventud liberal democrática aliancista se ha agrupado en torno al candidato a municipal don Bernardo Rioseco.

El candidato señor Rioseco atiende a los correligionarios, adherentes y amigos todos los días de 10 a 12 M. y de 3 a 7 P. M.

PARTIDO LIBERAL DEMOCRATICO

COMUNA DE PROVIDENCIA.—Hoy Martes, a las 9 P. M., se llevará a efecto la proclamación del candidato a municipal don Joel Rivera D., en la Avenida Providencia 1569.

A esta proclamación asistirán los señores Roberto Sánchez G. de la Huerta y Absalón Valencia, senador y diputado, respectivamente.

PARTIDO RADICAL

PROCLAMACION DE LOS CANDIDATOS RADICALES. — Centro de Propaganda Radical Octavio Maira, de la 8.a y 9.a Comunas. — Como oportunamente se ha anunciado, hoy se llevará a efecto la proclamación de los candidatos radicales al Municipio de Santiago, por los Centros de Propaganda de la 8.a y 9.a Comunas, candidatos oficiales del Partido Radical, señores: Diego Fernández Ojeda, Domingo Arturo Garfias, Viterbo Osorio, y Humberto Mardones Valenzuela, en el local del Centro, calle Vergara 642, a las 9 P. M.

Reina entre los radicales de las comunas citadas un enorme entusiasmo por asistir a este acto, como también de los adherentes particulares de los candidatos nombrados, ya que las personas designadas por la Asamblea para ir al Municipio son hombres que laborarán intensamente por el progreso y adelanto de la ciudad. Harán un trabajo efectivo relacionado con la pavimentación, el alumbrado, el aseo y otros servicios de importancia que afectan a todo el vecindario de la capital.

En este acto solemne de proclamación habrá números literarios y musicales.

PROCLAMACION DE LOS CANDIDATOS A REGIDORES RADICALES EN LA 6.a COMUNA RECOLETA

El Jueves 10 del presente a las 9 y media de la noche se efectuará la proclamación solemne de los candidatos a regidores radicales en la 6.a Comuna Recoleta.

A este acto, asistirán los parlamentarios del Partido, el presidente de la Asamblea Radical de Santiago y los miembros más prestigiosos del radicalismo, algunos de los cuales hablarán sobre tópicos doctrinarios y filosóficos de actualidad.

Se invita a esta manifestación a todos los radicales de la comuna y a todas las personas que simpaticen con el Partido Radical.

PARTIDO DEMOCRATA

LA PROCLAMACION DE LOS CANDIDATOS A MUNICIPALES DE LA AGRUPACION DEMOCRATA DE SANTIAGO (Oficial)

Con la presencia de algunos parlamentarios de este Partido, de los actuales regidores y de un crecido número de asambleístas y adherentes, se verificó el Domingo, como se había anunciado, en el Teatro Odeón, la proclamación oficial de los candidatos a regidores para el próximo período, señores Luis Torres Lucero, Julio E. Ramírez y Ricardo Guerrero.

En el acto de la proclamación, el presidente de la Agrupación, don Demócrito Silva, en términos sobrios y justicieros, esbozó la personalidad de cada candidato, realzando los méritos de cada cual, y los declaró oficialmente proclamados por esta Agrupación.

A continuación ofreció la palabra a los candidatos, y éstos, en mesuradas, convencidas y cálidas improvisaciones, enumeraron, con todo tino y convicción, las bases de sus programas de trabajo, algunos de cuyos puntos no pudimos resistir a la tentación de tomar de ellos debida nota.

Hablaron después diversos oradores, entre los que pudimos anotar a los parlamentarios señores: Fajardo, Bañados y Velasco, que fueron muy aplaudidos y cariñosamente acogidos; y también los asambleístas Luis Mardones, Gaspar Balofet y Carlos Valdivia, que lograron entusiasmar a todo el auditorio.

De nuestras anotaciones, tomadas al azar durante los discursos de los candidatos, no podemos silenciar algunos conceptos que nos merecen profunda esperanza.

Don Luis Torres Lucero.—Manifestó que la defensa del pequeño propietario y del pequeño comerciante es necesaria, y esto se puede hacer en el Municipio concluyendo con las exacciones a que son sometidos permanentemente por agentes inicuos, con perjuicio evidente de toda la familia chilena. Aplicará sus conocimientos profesionales especialmente a la regularización de las finanzas municipales que, hoy por hoy, son el eterno clamor contra todo progreso de la población. Sabe de antemano que existe una enorme cantidad de grandes deudores contra los cuales no hay autoridad posible, a no ser que sea algún legítimo representante de la masa perjudicada, que está obligado a velar por sus intereses. La adulteración de los artículos de consumo es otro vicio endémico que tratará de extirpar de raíz yendo contra el verdadero culpable que, en muchos casos, se halla constituído en potencia contra las autoridades débiles.

Tocó además, entre otros, los puntos que se refieren al aseo de las poblaciones, la profilaxis social, pública y en los talleres, la pavimentación, el alumbrado público y la reglamentación del tráfico, que son aspiraciones comunes a los tres candidatos.

Don Luis E. Ramírez.—Manifestó entre algunas de sus principales aspiraciones, además de las enumeradas, el fomento del deportismo, como un hábito saludable, y las entretenciones sanas, como medio de distraer a los ciudadanos de los innumerables vicios que nos infestan, siendo el principal el alcoholismo. Entrará de lleno al combate contra la tiranía de las habitaciones en que campea, sobre todas las cosas, la codicia del propietario: en que se destruyen las malas covachas, con posibles propósitos de encubierta usura, sin reemplazarlas por buenas ni malas; en que se deja al infeliz arrendatario en situación mil veces peor.

Don Ricardo Guerrero.—Dijo que sus aspiraciones más sentidas han sido consignadas en un folleto que vió la luz pública hace ya algún tiempo, aspiraciones que están ya empezando a llevarse a la práctica por la actual administración, como ser: la creación de escuelas municipales diurnas y nocturnas, pues está convencido de que la educación evita, en general, todos los medios coercitivos empleados contra el ciudadano para alejarlo de los vicios, y encauza las actividades del individuo hacia otros horizontes. La multiplicación de las bibliotecas públicas complementarán esta obra. El problema de la alimentación será otro de los puntos de su preferencia, porque se va complicando de día en día debido a la falta de defensores que sientan la decisión de su propio interés. Procurará resolverlo ya sea por medio de concursos, mercados o cooperativas. Abordará otro proyecto, consignado también en su folleto: la construcción de pequeñas habitaciones, realmente económicas, al alcance de todos, y en número considerable para conjurar este nuevo peligro que ya nos amenaza con todos sus horrores. Insistió sobre la necesidad de hacer a los Municipios verdaderamente autónomos para que llenen su misión.

No dejaremos de anotar, también, algo del discurso del diputado electo por Lautaro, don Julio Velasco.

Expuso que, como parlamentario no sólo cooperará a la realización de tan espléndido programa democrático, sino que le preocupará, especialmente, la libertad económica del pueblo chileno contra el capitalismo extranjero, que ha vencido ya en dos etapas: en la libertad política y la libertad del pensamiento. Cooperará a ello ayudando con sus esfuerzos a "sacar de la Bolsa" a los capitalistas chilenos.

ACTIVIDADES DEL CENTRO DEMOCRATA DE SANTIAGO.—Publicación oficial.— La asamblea solemne que el Centro Demócrata de Santiago celebrará el Jueves próximo, para inaugurar su tribuna libre y proclamar por parte de la juventud los candidatos a regidores que lleva la Agrupación Santiago, ha despertado general interés en los círculos demócratas. Varios Centros han resuelto concurrir a este acto, nombrando sus oradores.

La institución organizadora invita especialmente a los Centros Demócratas La Reforma, Isaías González, Guerrilleros de la Democracia, La Avanzada, Juan Rafael Allende, Providencia, Zenón Torrealba, Grupo Renovación, Moisés González, etc.

La mesa directiva del Centro Demócrata de Santiago está citada a reunión para hoy Martes, a las 9 tres cuatros P. M., para tomar acuerdos relativos a la inauguración de la tribuna y a la proclamación de los candidatos del Partido.

CENTRO ARTEMIO GUTIERREZ.—Cita para hoy, a las 8 P. M., por haber asuntos de suma importancia que tratar.

COMITE GENERAL PRO CANDIDATURA A MUNICIPAL DE DON RICARDO GUERRERO O.— (Versión oficial).— Se recomienda a todas las personas que tengan lista de adhesiones, se sirvan enviarlas a la brevedad posible a la secretaría General, San Alfonso 7.

Este comité avisa a todos nuestros correligionarios que se ha inaugurado la secretaría de la 5.a Comuna, en Independencia 123 y que están a cargo de ella los señores Alberto González, Luis A. Guzmán y Luis Castillo. También se ha inaugurado el local de la 10.a Comuna en San Ignacio 960.

Ayer Domingo se han constituído los comitees comunales, quedando compuestos en la forma siguiente:

Primera Comuna.— Vicente Baeza, Eugenio Silva Ponce y Carlos Molina.

Segunda Comuna.— Eugenio Valenzuela, Manuel Carrasco, Juan de D. Mejías, Manuel Vidal, Julio Retamales, Ramón Guerrero, Juan de D. Lavanderos y Arturo Carrasco.

Tercera Comuna.— Luis Silva, Amador Díaz Reinoso, Arturo Dabaca, Manuel Berríos, Juan de la C. Rojas, Eduardo Gentoso, y Agustín Arriagada.

Cuarta Comuna.— Luis Rubio, Moisés Montenegro, Rudecindo Aravena, Nicasio 2.o Retamales, León Olivares, Arturo Rubio, Manuel Cornejo, José Valenzuela.

Quinta Comuna.— Alberto González, Floridor Parra, Luis A. Guzmán, Luis Castillo y Eleuterio Alarcón.

Sexta Comuna.— Antonio López, Valentín Guerrero, Fidel Rojas, Carlos Uribe, Leocadio Tolmo, Luis Chacón, Francisco Figueroa y Amador Meneses.

Sétima Comuna.— Herminio Gallardo, José M. Flores, Humberto Bravo, Roberto Correa y Capetillo e Hijo.

Octava Comuna.— Wenceslao Núñez, Ramón Sepúlveda, Marcos A. Tapia, Samuel Palma, José M. Guzmán y Raimundo Barros.

Novena Comuna.— Lucos Guajardo, Anacleto Samaniego, Daniel del Campo, Manuel Olave y Enrique Ortiz R.

Décima Comuna.— Severo Caballero, Daniel Matrles, Fco. Sepúlveda, Manuel Silva, Jorge García, Fco. Peña, Armando Martínez, Felipe Duarte y Luis A. Cerrera.

CANDIDATURA A MUNICIPAL DE DON LUIS TORRES LUCERO. —(Oficial). — Reunido anoche, en Morandé 432, el Comité Central de esta candidatura, después de haberse dado cuenta, tanto, del estado de los trabajos que realiza la Agrupación, para asegurar el éxito de los tres candidatos a municipales del Partido, tomáronse los siguientes acuerdos:

Agradecer la espontánea adhesión a la candidatura de don Luis Torres Lucero, del Comité de Vecinos y propietarios ajenos al Partido Demócrata, organizado en la 10.a Comuna, paar trabajar por esta candidatura;

Aceptar igualmente el desfile en honor del candidato señor Torres Lucero, que llevará a efecto dentro de la 10.a Comuna, el Viernes en la noche, dicho comité;

Continuar reuniéndose todos los días, de 5 a 7 P. M., en la secretaría general, Morandé 432, y de 9 a 11 P. M., en el Club "Isaías González", San Pablo 1191, a fin de que den cuenta los comitees comunales y recibir adhesiones para esta candidatura;

Designar tesorero general del Comité, al antiguo y prestigioso miembro del Partido Demócrata don Justo P. Valderrama.

INSTALACIONES ELECTRIC

INSTRUCCIONES DEL GOBIERNO SOBRE TRAMITACION DE DOCUMENTOS PUBLICOS

Con motivo de ciertas dificultades habidas últimamente en la tramitación y resolución de cuestiones relacionadas con los servicios eléctricos, el Ministro del Interior señor Cornelio Saavedra envió ayer a la Inspección General de estos servicios, un decreto en cuyas partes principales dice lo siguiente:

"Ultimamente han llegado a poder del Ministerio solicitudes de concesionarios de empresas eléctricas presentadas a esa Inspección e informadas por usted sin que el Ministerio haya tenido conocimiento de ellas, ni haya ordenado ese trámite.

Esta situación es perfectamente irregular y acusa una desorganización en estos servicios que justificarían sobradamente la reorganización total de esa oficina.

El estudio y resolución de todos los asuntos eléctricos corresponde exclusivamente al Departamento del Interior, y la Inspección de Instalaciones Eléctricas ha sido creada únicamente con el objeto de que lo asesore en la dictación de resoluciones, ya sea por medio de informes, que no pueden apartarse un punto, sean cuales fueren las circunstancias, de lo que dispone la ley y los reglamentos vigentes, o por las visitas que deben practicar al terreno los diversos inspectores que prestan servicios a sus órdenes.

Por otra parte, se ha denunciado a este Ministerio que con motivo de ciertas dificultades producidas en las concesiones de alumbrado eléctrico de Quillota, esa Inspección tenía el propósito de dirigirse directamente al Gobernador del departamento, dándole instrucciones de proceder en uno u otro sentido.

Este Ministerio, por oficio número 1,741, de 6 de Diciembre último, autorizó a esa Inspección para proceder en ciertos casos urgentes, calificados por los propios reglamentos, pero dando inmediata cuenta al Ministerio, a fin de evitar los inconvenientes que se derivan de la tardanza con que puede ser adoptada alguna resolución; pero de ningún modo para que, invadiendo atribuciones privativas del Gobierno, se dirija a sus agentes sin su previa autorización.

A la Inspección de Instalaciones Eléctricas corresponde informar sobre el aspecto de las cuestiones que se la resolución del Gobierno, casos en que éste solicite me; pero de ningún modo pronunciarse sobre consideraciones de carácter general o equidad o de otro orden resorte exclusivo del Gobierno.

Sírvase usted, pues, conveniente a fin de que cesivo, la Inspección de nes Eléctricas emita su lo cuando el Gobierno lo conducto regular; se ab aceptar o informar particulares que no hayan sentadas a la consideración nisterio; de entregar a sados documentos relativos vicio y procure que sus se concreten a estudiar en lo que se refiere únicamente parte técnica de los asuntos sometan a su consideración tándose en absoluto a las ciones legales o reglamentarias tadas al efecto.

Dios guarde a usted.— —Cornelio Saavedra."

MEJORAMIENTO DEL SERVICIO POSTAL

EL GOBIERNO PROYECTA LA CONSTRUCCION DE UN EDIFICIO QUE REUNA COMODAMENTE TODAS LAS DEPENDENCIAS

En el deseo de facilitar el servicio postal y de encomiendas internacionales, y de todas las reparticiones en general, el Ministro del Interior, don Cornelio Saavedra, envió ayer al Director General del servicio, la siguiente nota, en la que se traducen los proyectos del Ejecutivo:

Este Ministerio tiene el propósito de facilitar en lo que sea posible el servicio de correos, especialmente en la ciudad de Santiago, y está dispuesto a adoptar todas las medidas que con tal objeto estime necesarias.

Así, cree que se facilitaría considerablemente el servicio postal y de encomiendas internacionales y ganaría éste en rapidez y seguridad, estableciendo las bodegas y oficinas receptoras y despachadoras en un sólo edificio dotado de todos los adelantos y comodidades modernas, anexo a la Estación Mapocho.

Su construcción y distribución se estudiaría de modo que el equipo conductor de correspondencia pudiera entrar a él y procederse al reparto de los efectos postales dentro del edificio mismo.

Los planos de la construcción y distribución del edificio podrían ser estudiados por la Dirección de Obras Públicas, bajo la inmediata inspección de Ud. o del personal que al efecto designe, y podrían iniciarse los trabajos desde luego con los fondos que consulta el presupuesto del año en curso.

Sírvase Ud. prestar este asunto y proponer al rio, con la posible brevedad didas que Ud. estime dentro de tales propósitos.

REMATE DE TERRENOS SALITRALES

SE FIJA EL 14 DE AGOSTO PARA EL PRIMERO DE ESTOS REMATES

En la tarde de ayer se llevó a efecto en el Ministerio de Hacienda, bajo la presidencia del Ministro señor Belfor Fernández, la reunión de los ingenieros que tuvieron a su cargo el estudio y mensura de los terrenos, que, en conformidad con una ley de la República, deben sacarse a remate público.

A esta reunión concurrieron el jefe de la Sección Salitre, del Ministerio, señor Ricardo Undurraga, el delegado fiscal de salitreras, don Carlos Orrego, y los ingenieros señores Echeverría, Lira y Brieba.

Se continuó el estudio de los antecedentes acumulados y de los informes que por separado evacuaron: el delegado fiscal, por una parte, y los ingenieros señores Brieba, Echeverría y Lira, por otra.

Después de un extenso ideas, se acordó fijar el 14 to próximo, para que ta de Almoneda, tenga lugar ta capital uno de los terrenos salitrales.

Igualmente, se acordó publicar avisos correspondientes Valparaíso Londres y Nueva

LLEGO A SANTIAGO UN ESCRITOR HEBREO

EL SEÑOR LATZKI BERTOLDI DARA VARIAS CONFERENCIAS DURANTE LAS 3 SEMANAS EN QUE PERMANECERA EN CHILE

Conforme con lo anunciado, anoche llegó a Santiago el conferencista israelita señor Latzki Bertoldi, quien viene a Chile encargado por la "Conferencia Universal Judía de Socorro" que tiene su sede en París, a organizar la ayuda de los israelitas en favor de los huérfanos de Ukrania y Rusia.

Tuvimos ocasión de conversar algunos minutos con el distinguido intelectual momentos después de haber llegado a su alojamiento en el Hotel Mundial.

Amablemente, en un castellano claro, nos informó respecto a los tópicos sobre los cuales le interrogamos.

Entre otras cosas nos dijo:

—He estado 6 meses en Argentina, dando conferencias en todos los centros de alguna importancia.

Yo soy de Ukrania. Desde algún tiempo estaba en París, desde donde se me ha enviado a recorrer América.

Vengo acá como representante del "Comité Ejecutivo de la Conferencia

Directorio del Comité ayudar a la emigración instituciones son formadas presentantes de todos los mundo.

Para desempeñar mi cometido ré conferencias en Santiago raíso, Concepción y otras Estaré por acá, como semanas.

—Sí, he tenido cargos mi patria. Entre otras

EXTERIOR

DE NUESTROS CORRESPONSALES ESPECIALES, VIA EASTERN Y ALL AMERICA CABLES INC., Y DE "THE UNITED PRESS" LOS ORIGINALES DE TODOS LOS CABLEGRAMAS QUE SE INSERTAN EN ESTA SECCION, ESTAN A DISPOSICION DEL PUBLICO EN ESTA IMPRENTA

FRANCIA

Los expertos están agotados por tres meses de ardua labor

PARIS 7.— Los expertos han decidido entregar su informe a la Comisión de Reparaciones el Miércoles a las 10 de la mañana y entregarlo inmediatamente después a la publicidad.

En la sesión de hoy le dieron los últimos toques, quedando solamente por leer y corregir algunas pruebas.

Todos los delegados están agotados por estos tres meses de ardua labor y, en especial, por las sesiones nocturnas de la semana pasada.

Mientras que Mr. Dawes fué el alma que dió la energía necesaria para sostener esta pesada tarea, Mr. Young, con su paciencia inagotable, logró finalmente aplanar todas las dificultades suscitadas por las diferentes opiniones en presencia, lo que fué una tarea más dura de lo que se esperaba pero la paciencia, sangre fría y sano raciocinio de Mr Young lograron salvar numerosas y delicadas situaciones, granjeándole la admiración y respeto de todos. Los franceses lo llaman el "as de las negociaciones".—(U. P.)

Mañana será entregado el informe de los expertos

PARIS 7.— Se ha fijado el Miércoles a mediodía para la entrega del informe de Mr. Dawes al Comité de Reparaciones salvo alguna dificultad inesperada que provoque algun atraso en la impresión etc.

Mr. Dawes presidió la sesión de la mañana y declaró que los expertos deben terminar hoy la tarea de traducir el informe. Se notaba que estaba irritadísimo por la demora y tuvo el Comité sesionando hasta mucho después de la hora de almuerzo.— (U. P.)

ESTADOS UNIDOS

EL SENADO CONFIRMA EL NOMBRAMIENTO DEL PROCURADOR GENERAL

WASHINGTON, 7.— El Senado ha confirmado el nombramiento de Mr. Harlan Stone, como procurador general.—(U. P.)

UNA DECISION DE LA COMISION MIXTA DE RECLAMACIONES

WASHINGTON, 7.—La Comisión Mixta de reclamaciones ha acordado adoptar una decisión preliminar considerando a Alemania responsable de los daños resultantes del hundimiento de diez buques americanos durante la guerra, si bien no se ha preocupado del valor de las pérdidas.—(U. P.)

El movimiento en favor del tercer partido

WASHINGTON, 7.— Los partidarios de Mr. Coolidge, que hasta ahora negaban la existencia de un movimiento en favor del tercer partido, reconocen ya la posibilidad de una seria sublevación radical.

De fuente fidedigna se anuncia que los esfuerzos de los republicanos se concentración para disminuir la importancia de ese movimiento.—(U. P.)

Los disturbios en Lilly

TEMORES DE QUE FALLEZCAN 3 DE LOS HERIDOS

LILLY, Pennsylvania, 7. — Se cree que tres de los heridos recogidos después de la refriega entre los habitantes de la ciudad y los ku-klux klaners fallecerán.

Se asegura que la causa del conflicto se debió al hecho de que la Unión de Mineros expulsó a cuatro de sus miembros por pertenecer al Ku-Klux-Klan.

La policía del Estado patrulla activamente la ciudad. Se informa por las autoridades de que los miembros del Ku-Klux-Klan serán acusados de asesinato y asalto.

Los aviadores cubren una nueva etapa

VANCOUVER, COLUMBIA BRITANICA. 7.— El Gobierno del Canadá ha recibido un mensaje radiotelegráfico desde la isla Digby, anunciándole que los aviadores norteamericanos que intentan el vuelo alrededor del mundo llegaron a Prince Rupert, C. B., ayer a las 5 de la tarde.

Arresto de miembros del Ku-Klux-Klan

JOHNSTOWN, Pennsylvania, 7. —Veintiséis supuestos miembros del Ku-Klux-Klan y cuatro que no pertenecen a dicha institución han sido arrestados después de los desórdenes promovidos el Sábado en Lilly donde resultaron 2 muertos y 18 heridos. —(U. P.)

El escándalo de Teapot Dome

INVESTIGACIONES DE LA COMISION

WASHINGTON, 7. — La comisión que investiga lo relacionado con el escándalo del Teapot Dome ha llamado a su presencia a seis testigos que declararán hoy día. Estas declaraciones versarán sobre la verdadera conspiración que se dice existía a comienzos de 1920 en la época de la convención republicana, para entregar todas las reservas petrolíferas del Estado a ciertos supuestos amigos de Jahe Hamon, quien habría sido el que solicitó del ex-Presidente Harding el nombramiento de Mr Fall. — (U. P.)

La cuestión de Muscle Shoals en el Comité Agrícola del Senado

WASHINGTO, 7.— A menos de que el Senador Mr. Morris sea vencido por los partidarios de Mr. Ford, el Comité Agrícola del Senado postergará las audiencias referentes a Muscle Shoals, hasta la próxima semana.—(U. P.)

MEXICO

Declaraciones del candidato a la Presidencia Calles

MEXICO 7. — El socialista Calles entrevistado por el corresponsal de la "United Press", declaró: "He reiniciado mi campaña presidencial."

"Estimo que cada peso que se interne a México ganará un interés como no se paga en ninguna parte del mundo, debido a que los derechos de todos los extranjeros para realizar negocios y para residir en México están protegidos por las leyes internacionales".

"Desde que la vida industrial y económica del país ha tomado tanto vuelo, se hace indispensable invitar al capital extranjero, al que se le debería ofrecer ciertas garantías. Se harían cesar las adquisiciones de armamentos y municiones, para que todo el dinero que entre a la nación vaya a las escuelas y a los hogares mexicanos".

"Espero que el pueblo de mi país dé al capital extranjero una situación de preferencia en los negocios a fin de que cese la desconfianza, pueda marchar el carro del progreso y se restablezcan las relaciones de amistad con todos los países, bajo el régimen de la reciprocidad, y sin que el restablecimiento de las relaciones esté basado solamente en los principios de explotación".

"Sin duda que mis propósitos son de mantener estrechas relaciones de amistad con los países latinos, con quienes nos une la simpatía de la sangre, sin perjuicio de que siempre sea bienvenido cualquier lazo de unión con cualquier país extranjero." — U. P.)

ARGENTINA

Presencia de un cometa en el firmamento

BUENOS AIRES 7. — Informan de Comodoro Rivadavia que desde hace veinte días se nota en el Norte del firmamento un foco luminoso acompañado de una estela. Se cree que se trata de cometa descubierto por los astrónomos del Observatorio de Capetown. — (U. P.)

BRASIL

El Embajador Giurati presentó sus credenciales

RIO JANEIRO 7.— Se realizó en Petrópolis con gran solemnidad, la ceremonia de entrega de las credenciales del Embajador especial de Italia señor Guirati.

Estuvieron presentes el Vice-Presidente de la República, todos los Ministros, y altas personalidades. Entre el Presidente señor Bernardes y el Embajador Guirati se cambiaron saludos, cordialísimos.

Guirati acompañado de toda la misión italiana fué y regresó en tren especial.— (AGENCIA AMERICANA).—

BOLIVIA

La situación en Yacuiba

LOS POCITOS, 7.—Informan de Yacuiba que ha sido declarado el estado de sitio. El Coronel Quiróz continúa al frente de las fuerzas gubernistas. Las autoridades civiles aún no han sido repuestas.

Se ha desmentido el rumor de haberse producido una sublevación en Santa Cruz. Las tropas de los fortines del Sur que se dirigían a Santa Cruz se acantonaron en Villa Montes y Calza para evitar la aglomeración en Yacuiba.

Los oficiales Rivas, Murillo, Pinto, Montellanos y varios soldados, se alojan en un rancho, en territorio argentino.

De la Cárcel de Yacuiba se fugaron varios criminales que se internaron a Argentina.

La policía de Los Pocitos arrestó al mayor Alfredo Rivas y ha sido conducido a Salta. Se entiende que a pedido del Gobierno de Bolivia.—

LA PAZ, 7.—Se sabe oficialmente que el Coronel sedicioso Mariaca ha sido apresado por la policía de Buenos Aires. Será puesto a disposición del juez que conoce la demanda interpuesta por el Gobierno de Bolivia por defraudación de fondos públicos.

La policía de Embarcación se ha trasladado a Tartagal a capturar a oficial Alfredo Rivas, a fin le enjuiciarlo por estafa de cinco mil bolivianos.—(U. P.)

Fallecimiento

LA PAZ, 7.—Se ha decretado duelo nacional en el departamento de Cochabamba por el fallecimiento del señor Aníbal Capriles, ex-Vice Presidente de la República y ex-Ministro de Estado.—(U. P.)

LA PAZ, 7.—Hoy han quedado cerrados los registros electorales con 6.875 inscritos.—(U. P.)

ACTIVIDADES DEPORTIVAS MUNDIALES

Los atletas argentinos se preparan para la Olimpiada Sudamericana

BUENOS AIRES, 7. — En el campo de deportes del Club Atlético de San Isidro se activa el entrenamiento, bajo la dirección del profesor de educación física Dickens, de los atletas argentinos que participarán en las olimpiadas sudamericanas, quienes se hallan en las mejores condiciones.—(U. P.).

BUENOS AIRES, 7.—Debido a que se ha resentido de un brazo Enrique Thompson, no participará en el lanzamiento de la jabalina, en las Olimpladas suramericanas.—(U. P.)

BUENOS AIRES, 7. — Ayer se realizó en el río Luján el concurso de remo, para seleccionar el equipo que participará en las Olimpiadas de París.—(U. P.).

BUENOS AIRES, 7. — La posición de los jugadores de tennis que participará en las Olimpiadas de París, es la siguiente:

Hortal, seis jugados, seis ganados.

Cataruzza, siete jugados, cinco ganados.

Dumas, seis jugados, cuatro ganados.

Williams, seis jugados, tres ganados.

Robson, cuatro jugados, dos ganados.

Obarrio, seis jugados, dos ganados.

Anderson, siete jugados, dos ganados.

Zumelzu, seis jugados, seis perdidos.—(U. P.).

Galtiere venció a Plaisant por k. o. al 2.o round

ROSARIO 7.— Luis Galtieri venció por knock-out al segundo round a Elio Plaisant en un match por el campeonato argentino. —(U. P.)

La Copa Davis

NUEVA YORK, 7. — Se anuncia que los jugadores japoneses de tennis que participarán en la competencia por la copa Davis, serán los señores Zenzo Shimizu, que actuará de capitán, y Zuneo Okamoto. Taki Oharada y Fakuda.—(U. P.)

Harry Wills se medirá con Baetle Madden

NUEVA YORK 7. — Harry Wills ha firmado un contrato de pelea con Beatle Y. Madden a quince rounds.

Este match se realizará el 30 de Mayo en el estadio de Queenborough. —(U. P.)

Campeonato de box de Río de la Plata

BUENOS AIRES, 7.—Anoche se prosiguió la disputa del campeonato de box de Río de la Plata, con los siguientes resultados:

Moscas, veteranos, semi-final, Juan Aldrovanti, porteño, derrotó a López Camelo, bahiense, por puntos.

Gallos veteranos, Schiavo, porteño, derrotó a Abel Morel, platense, por knock-out técnico, al segundo round.

Gallos veteranos, Della Torre derrotó a J. Pepe, por puntos.

Medios, novicios, Lambruschini derrotó a Roberto Gallarin, por puntos.

Medios pesados, veteranos, Podestá, platense, derrotó a Felipe Maza, porteño, por puntos.

Livianos, Se declaró campeón veterano liviano a Denoyan debido a que no se presentó su adversario.

El Jueves se realizarán los finales de la categoría de los veteranos.

Festival de box en el Hindú Club de Buenos Aires

BUENOS AIRES, 7.—Mañana, en el Hindú Club se realizará un festival, en el que participarán Héctor Méndez con Ernesto Pagani y Aurelio Casella con Della Torre.—(U. P.)

Matchs internacionales de polo

LA INICIATIVA DE LA ASOCIACION DE POLO DE LOS ESTADOS UNIDOS

NUEVA YORK, 7.— La Asociación de Polo de los Estados Unidos declara que el polo se ha convertido ahora en un deporte internacional y al efecto hace notar que en los Estados Unidos se miden equipos británicos contra argentinos y es posible además que en el presente año vayan varios teams norteamericanos a Inglaterra. La Asociación publicará en el mes próximo un libro en el cual se registrarán debidamente todos los matchs sostenidos por equipos extranjeros de polo en el país.

El equipo de polo del ejército británico ha desafiado oficialmente al del ejército norteamericano para varios matchs que se verificarían en Inglaterra en 1925. La Asociación de polo norteamericana proyecta por su parte pedirle a la de la Argentina que envíen un team de polo este año con el objeto de competir por un nuevo campeonato entre Norte y Sur América.

ROMERO Y VICENTINI SE PRESENTARON AYER EN MADISON SQUARE GARDEN

NUEVA YORK, 7. — Ochocientos espectadores, incluso numerosos chilenos y latinoamericanos dieron hoy en el Gimnasio de Madison Square Garden la bienvenida a los boxeadores chilenos Quintín Romero Rojas y Luis Vicentini, quienes entraron juntos por entre la multitud.

Hicieron, ambos boxeadores, interesantes exhibiciones al público americano. Romero hizo dos rounds de pelea con la sombra, dos con el saco de arena, dos con el cordel, y dos de gimnasia.

Vicentini hizo dos rounds de pelea con la sombra, uno con el saco, uno con el cordel y uno de gimnasia.

Ninguno de los campeones se exhibió con sparring partner.

Luis Vicentini empezará su entrenamiento en algunos días más y Romero el 15 del corriente.

Quintín Romero espera conferenciar con Tex Rickard, el Miércoles, día en que éste último regresará del sur, y tiene el propósito de hacer su entrenamiento a puerta abierta en Douglas Town, Long Island. Ha expresado estar muy satisfecho de la buena acogida que se le dispensó hoy y cree que muy pronto se aclimatará en Nueva York.— (U. P.).

VICENTINI Y TAIT, LOS UNICOS COMPETIDORES PARA BENNY LEONARD

NUEVA YORK, 7.— Mr. Jack Lawrence, en "The New York Herald Tribune", publica la siguiente información:

"Billy Gibson, manager de Benny Leonard, ha declarado que el boxeador chileno Luis Vicentini y el canadiense Tait, son los únicos probables competidores para su pupilo".

Los redactores deportivos le han dado una calurosa bienvenida a Clonie Tait, campeón de peso liviano del Canadá, que se batirá esta noche en un match a doce rounds con Philly Lewis.

Se asegura que el vencedor del encuentro Vicentini-Pal Moran, se medirá en seguida con Tait.

En "The York World", Mr. Igoe predice la celebración de numerosos encuentros entre pesos pesados, a pesar de la ausencia de Firpo y de Dempsey.

Los críticos boxeriles ocupándose del próximo encuentro entre Dundee y Lombardo, consideran que Dundee no ha procedido inteligentemente al arriesgar su título, pues arriesga todo y en cambio gana nada.—(U. P.)

Los Pianos Automáticos

FOSTER y BREWSTER

SON LOS MEJORES DEL MUNDO

Antes de Resolver su Compra pase a oir los últimos modelos recibidos con transpositor de tono.

Casa César Rau - Ahumada 31

UNICO AGENTE PARA CHILE

Grandes facilidades de pago.

EDUCACION

LA CALIFICACION DEL PROFESORADO

LA SOCIEDAD NACIONAL DE PROFESORES SOLICITA SE MODIFIQUE EL DECRETO NUMERO 516, DE 22 DE FEBRERO

Oportunamente publicamos el decreto que el Ministro de Instrucción, señor Labarca, dictó a mediados de Febrero, referente a la calificación del profesorado.

Posteriormente hemos anunciado que la Sociedad Nacional de Profesores estudiaba las condiciones de aplicación de la medida gubernativa.

Atendiendo a una insinuación hecha por el Directorio de la Sociedad se aplazó la aplicación del decreto hasta el 25 de Abril.

Ahora, la Sociedad ha hecho presente al Gobierno su modo de pensar respecto a la calificación, en la siguiente nota:

"Señor Ministro:

El Directorio de la Sociedad Nacional de Profesores, ha considerado detenidamente el decreto N.o 516, dictado por S. S. con fecha 22 de Febrero, del presente año, y relativo a la calificación del personal docente de la enseñanza secundaria, especial y comercial.

Del estudio hecho al respecto, resultan algunas observaciones que tenemos el encargo de hacer presentes a S. S., a fin de que, si lo tiene a bien, se sirva tomarlas en cuenta, antes de la fecha señalada para aplicar las disposiciones del decreto.

El Directorio ha estado de acuerdo en prevenir las dificultades graves que podrán suscitarse entre los miembros del personal docente de cada colegio, con motivo de las calificaciones que determine, respecto de cada uno de ellos, la junta formada por el Rector y dos de los profesores del mismo establecimiento. No se escapan al criterio de este Directorio las desavenencias, recelos y aún odiosidades que habrán de sobrevenir entre dos calificados y sus colegas calificadores, perturbando así la armonía y la unidad de acción y de propósitos que son las más valiosas prendas de eficacia en la labor educadora. Ni se le escapan tampoco las incongruencias y aún flagrantes injusticias con que esas calificaciones podrían resultar, respecto de individuos que prestan sus servicios en colegios diferentes y cuyas aptitudes y demás condiciones profesionales serían apreciadas por juntas calificadoras distintas, con criterio muy desigual.

Las dificultades señaladas y algunas otras que no escaparán al criterio de S. S., inducen a este Directorio solicitar de S. S. dos modificaciones fundamentales en el decreto de nuestra referencia.

La primera es la modificación de la junta calificadora, que nos parecería de más conveniencia se formara por el Rector de la Universidad, respecto a los colegios que de esta corporación dependen, y de los jefes de sección del Ministerio, respecto a los demás, asesorados por los visitadores respectivos y algunas otras personas a quienes ellos creyeran conveniente oír. La base de esta calificación sería el informe proporcionado por el jefe de cada establecimiento, en un formulario especial en que se contemplarían todos los puntos que señala el decreto, pero sin fijar la nota a cada uno de ellos asignada, nota que con criterio mucho más uniforme aplicaría la junta constituída del modo indicado.

La segunda modificación que nos permitimos oponer, se refiere a los puntos mismos de la calificación, cuya importancia, en su aspecto docente, es muy diversa. Así por ejemplo, el relativo a "asistencia y puntualidad" y el referente a "preparación profesional", no pueden merecer una nota de igual valor que la que se aplicara en los puntos relativos al "prestigio local" o al "empeño en perfeccionar su cultura". Estimamos, pues, que podría establecerse un sistema de coeficientes que permitiera aplicar un número más alto a los puestos de la calificación de mayor importancia docente, con relación a aquellos que, teniendo alguna, o no son susceptibles de una apreciación siquiera aproximada, o tienen en todo caso un interés menor para juzgar los merecimientos de cada individuo.

Consideramos, en conclusión, que con las modificaciones anotadas, el propósito fundamental del decreto, cuya dictación satisface al profesorado, podría lograrse sin los inconvenientes que antes señalamos y que son fáciles de prever."

PROFESORES TITULADOS SIN CLASES

PRESENTACION HECHA AL MINISTRO Y AL CONSEJO DE INSTRUCCION

En los últimos días hemos dado cuenta de las reuniones celebradas por los numerosos profesores titulados en el Instituto Pedagógico que no tienen clases en los liceos fiscales.

Ayer, el comité encargado de la campaña de opinión emprendida, presentó al Consejo de Instrucción Pública a siguiente solicitud.

"Honorable Consejo de Instrucción Pública:

Las profesoras y profesores titulados en el Instituto Pedagógico y que hasta hoy están sin clases en los Liceos Fiscales, reunidos en gran asamblea, y considerando:

1.º) Que el ingreso al Instituto Pedagógico obedece a un mayor perfeccionamiento, a un anhelo de profundizar y especializarse en un ramo o ciencia determinado, a fin de poder ser en el futuro elementos útiles y eficientes a la enseñanza de su país;

2.º) Que este mismo perfeccionamiento y mayor capacidad intelectual los coloca en un lugar preferente, sobre aquellos que carecen de títulos y grados, para dedicarse a la enseñanza, y

3.º) Que junto con alcanzar sus títulos de pedagogos podrían ganarse la vida honrada y dignamente en la noble aunque ingrata carrera del magisterio, acuerdan:

Dirigirse respetuosamente al Honorable Consejo de Instrucción Pública, a fin de que acuerde:

Que se haga extensivo a los Liceos de Hombres el decreto N.º 519 de 23 de Febrero del presente año, que reglamenta la provisión de clases en los Liceos de Niñas, por subsanar las siguientes actuales irregularidades:

1.º Que en la actualidad son muy numerosas las asignaturas servidas interinamente en los Liceos de Hombres y de Niñas, con grave perjuicio para la enseñanza y para el estímulo y expectativas profesionales de los titulados;

2.º) Que existen muchos establecimientos servidos por personas que carecen de títulos, y que aún se dedican en forma permanente a otras actividades; y

3.º) Que esta situación va forzosamente en menoscabo de la enseñanza y de la cultura general del país.

Es justicia, Honorable Consejo.— **Enrique Rojo C.**, presidente.—**Marta Soto R.**, vice-presidente.—**Rodolfo Meyer**, secretario."

AL MINISTRO DE INSTRUCCION

Los profesores hicieron entrega también de una nota análoga al Ministro de Instrucción.

Títulos y grados otorgados por el Consejo de Instrucción

Médico cirujano, don Alvaro Sanhueza Líbano.

Profesora de inglés, doña Eglantina Yañez Muñoz.

Bachiller en leyes y ciencias políticas, don Juan Biggs Fabres.

Bachilleres en matemáticas: don Jorge Bennewitz Decher, 650 puntos; don Ricardo Fritis Campusano, 700 puntos; don Joaquín Gálvez Naranjo, 675 puntos; don Oscar Risopatrón Barredo, 625 puntos; don Osvaldo Sepúlveda Céspedes, 525 puntos.

Bachilleres en humanidades: señores Carlos Adaro Didier, 21 puntos; Miguel Agost Velasco, 21 puntos; Olegario Aguilera Flores, 21 puntos Ramón Alarcón Díaz, 20 puntos; señoritas Inés Alvarez Alcoyaga, 20 puntos; Raquel Alvarez Piderit, 22 puntos; señores Jorge N. Anguita Lepeley, 20 puntos; Arturo Anwandter Paz, 22 puntos; Jorge Arriagada Rojas, 20 puntos; señoritas María E. de la Barra García, 25 puntos; Marina Barrios Burgos, 21 puntos; señor Alberto Cáceres Guajardo, 24 puntos; señorita Alicia Castañeda Cuevas, 20 puntos; señores Armindo Collado Jorquera, 24 puntos; Carlos Córdova Howard, 20 puntos, señorita Emilio Danevaro Astudillo, 21 puntos; señores Raúl Figueroa Soffia, 20 puntos; Domingo Gallardo Vargas, 20 puntos; Jesús Galeguillos Cristi, 24 puntos; Fernando Gómez Le-Cornec, 22 puntos; Julio A. González González, 20 puntos; Osvaldo González Soto, 21 puntos; Ernesto Gunckel Naegel, 24 puntos; Osvaldo Nagel Jimenez, 22 puntos; Albino Hofmann Kahler, 29 puntos; señorita Olga Lotorro Izquierdo, 2d puntos; señor Jorge Lecaros Leyton, 20 puntos; señoritas Raquel Leroy Aravena, 21 puntos; Ester Letelier Correa, 20 puntos; señores Arnaldo Letelier Letelier, 25 puntos; Oscar Lillo Miller, 21 puntos; Alejandro Malfanti Geve, 20 puntos; señorita María A. Marín Alvarez, 20 puntos; señores Carlos Martínez Toledo, 24 puntos; Gustavo Martínez Vilche, 31 puntos; señorita Nelda Muñoz Hidalgo, 20 puntos; señores José Muñoz Lois, 20 puntos; Renato Olmedo Prat, 21 puntos; Alfonso Ortega Frías, 20 puntos; Bernardo Osnovikoff Pizarro, 20 puntos; Juan Papic Bodic, 22 puntos; señoritas Adriana Parra Sánchez, 20 puntos; Teresa Féfaur Ojeda, 21 puntos; Zoila Perín Alvarez, 52 puntos; Haydeé Piñeiro Rodríguez, 21 puntos; Marina E. Román Espinoza, 21 puntos; Julia Savedra Avendaño, 20 puntos; señor Manuel Salas González, 22 puntos; señorita María Salinas Alarcón, 21 puntos; señores José Serrano Palma, 20 puntos; Raúl Silva Manríquez, 20 puntos; Humberto Solevera Correa, 20 puntos; Mercedes Soto Grandi, 20 puntos; Héctor Trivelli Francolini, 22 puntos; Elías Valdés Echenique, 20 puntos; señorita Luisa Valdés Gajardo, 20 puntos; señores Salvador C. Valenzuela Arís, 21 puntos; Carlos S. Valenzuela Pizarro, 21 puntos Carlos Vassallo Rojas, 21 puntos; Javier Vergara Sensens, 22 puntos; Carlos Vergara Puga, 20 puntos; Esteban Zolezzi Garniglia, 24 puntos.

Títulos otorgados en sesión de 7 de Abril de 1924:

Profesor de castellano, señor Alfonso Ortega Frías.

Profesores de francés: señor José M. Carrasco Zúñiga y señorita Marina Silva Maturana de Schnake.

Profesores de inglés: señoritas Teresa Casanueva Ovalle, Ana Lara Armijo.

Profesores de matemáticas y física, señor Manuel Jofré Agüero.

Asociación General de Profesoras de Chile

JUNTA EJECUTIVA

Cita a sesión a los miembros de la Junta Ejecutiva, para hoy, a las 5 1|2 P. M., con el objeto de tomar importantes acuerdos relacionados con la concentración de presidentes de agrupaciones, que se efectuará durante el asueto de Semana Santa.

AGRUPACION SANTIAGO.— Igualmente a la Comisión de Club, para el Miércoles 9, a las 5 1|2 P. M.

Visitadores de Valparaíso, Ñuble y Linares

Se ha declarado por decreto que lleva la firma de los seis Ministros, la necesidad de proveer los empleos de visitadores auxiliares de Escuelas de Valparaíso y Ñuble, y provincial de Linares.

Ayer se nombró a don Juan de la C. Matus Carrasco, actual director de la Escuela N.o 98 de Valparaíso visitador auxiliar de Valparaíso con jurisdicción en los departamentos de Quillota y Limache.

Profesores suspendidos

Se ha separado de sus puestos a dos profesores de la Escuela N.o 6, de Maipo.

Becas en el Internado Barros Arana

La Comisión encargada de proponer al Supremo Gobierno los candidatos que han de ocupar las becas que hay vacantes en el Internado Barros Arana, resolvió proponer a los siguientes alumnos:

Gustavo Balbontín Sáez, Raimundo Ruiz Marquez, Leonelo Provoste Fredes, Raúl Concha Ossés, Guillermo Cañón Tobar, Guillermo León Erbetta Vaccaro, Guillermo Fernández Aguirre, Luis Honorato Velasco, Manuel Lagos del Solar, Luis A. Moraga Bello, Carlos Samit Banker, Roberto Zamora Messina, Luis Vargas Cassoulet, Federico Cave Lagos, Héctor Ortiz de Zárate Burchard, Carlos Palma González, Rodolfo Enrique Rauld Canavaro, Joaquín Sepúlveda Garcés, Eduardo Vattier Bañados y Hernán Canales Otaiza.

Además la Comisión, acordó recomendar al Ministro de Instrucción, a los siguientes jóvenes, para que ocupen las becas que vaquen en el año:

Oscar Araos Araos, Pedro Carreño Faure, Mario Inostroza Cuevas, Leonelo Ochoa Mena, Ramírez Cabezón Eduardo Félix, René Rodríguez Herrera, Amadeo Veyl Gálvez, Jorge Yáñez Zavala, Guillermo Peralta Martínez y Enrique Márquez Molina.

Cursos breves de comercio en el Instituto del Ramo

Gratuitamente se iniciará el 1.o de Mayo en ese Instituto un curso breve de Comercio, compuesto de Contabilidad, Redacción Comercial, Dactilografía y Aritmética Comercial.

El curso tendrá dos secciones, una femenina y otra masculina, con diez horas semanales de clase, de 6.30 a 8.30 de la tarde.

Desde hoy y hasta el 25 del presente, se recibirán solicitudes de admisión en Amunátegui 126, de 4 a 5 P. M.

CONSEJO DE INSTRUCCION

SE APLAZA POR UN AÑO LA APLICACION DEL REGLAMENTO DE LA ESCUELA DE DERECHO

Ayer tarde celebró sesión el Consejo de Instrucción Pública presidido por el Ministro de Instrucción don Guillermo Labarca.

Entre otras cosas se acordó, defiriendo a lo informado al respecto por el Decano señor Bahamondes, aplazar por un año la aplicación del Reglamento de la Escuela de Derecho dictado el año 1918.

AGRADECIMIENTOS A "LA NACION"—Anoche estuvieron en nuestra imprenta los señores Fortunato Rojas, Roberto Ramos y Enrique Molina a manifestarnos los agradecimientos de los estudiantes para "La Nación" por las informaciones publicadas sobre las incidencias estudiantiles. Nos hicieron presente la buena acogida que había encontrado en todo momento la solicitud en el ánimo del Rector de la Universidad y nos agregaron que los estudiantes estaban también muy complacidos de la actitud de "La Nación" que había sido el primer diario que iniciase la campaña.

CONSEJO DE EDUCACION PRIMARIA

¿HABRA SESION ESTA TARDE?

Como informamos en la semana pasada, esta tarde debe celebrar sesión ordinaria el Consejo de Educación Primaria.

"La Nación" ha dado cuenta de la situación en que se encuentra el Consejo con la terminación del período por el cual fueron elegidos los señores Manuel Guzmán Maturana y Pedro N. Montenegro.

Los miembros que pueden asistir a la sesión de esta tarde son don Domingo Amunátegui, don Darío Salas, don Domingo Tocornal y don Ernesto Palacios Varas.

Si hubiera número en la sesión de hoy—según se nos ha informado—se suspendería la reunión como una deferencia especial para la Cámara de Diputados.

RADIOTELEFONIA

No compre un receptor antes de conocer los

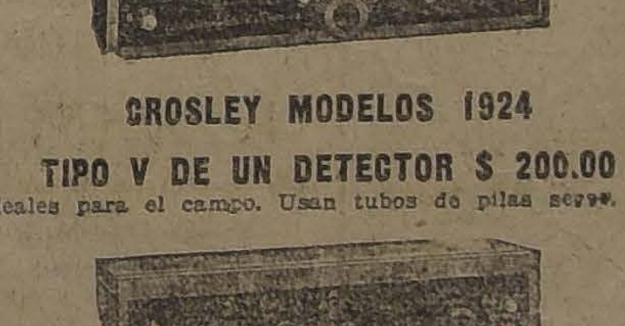

CROSLEY MODELOS 1924

TIPO V DE UN DETECTOR $ 200.00

Ideales para el campo. Usan tubos de pilas secas.

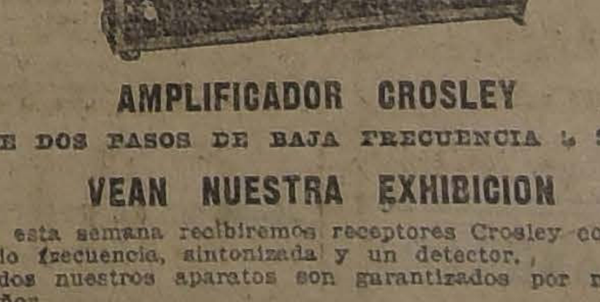

AMPLIFICADOR CROSLEY

DE DOS PASOS DE BAJA FRECUENCIA $ 200.00

VEAN NUESTRA EXHIBICION

En esta semana recibiremos receptores Crosley con un paso de radio frecuencia, sintonizada y un detector.

Todos nuestros aparatos son garantizados por nuestro socio, señor

ANTONIO CORNISH BESA (A. C. B.)

CASA IMPORTADORA ESPECIALISTA

DAVID WALLACE y Co.

BLANCO 837, VALPARAISO. — AGUSTINAS 822, SANTIAGO

No sufra más los agudos dolores ocasionados por la GOTA o el REUMATISMO ARTICULAR. Tome sin pérdida de tiempo tabletas de

ATOFAN "SCHERING"

Está científicamente comprobado que ATOFAN es el medicamento que más pronto elimina el exceso de ACIDO URICO, causante de la Gota. Los especialistas lo recetan diariamente.

CONSULTE A SU MEDICO

Exija siempre tabletas ATOFAN en tubos originales "Shering", que contienen 20 comprimidos de medio gramo.

VALPARAISO

AGENCIA: ESMERALDA 109 (DE NUESTROS CORRESPONSALES)

El Banco Italo-Belga abrirá sucursal en Santiago

Se han iniciado gestiones para que el Banco Italo Belga, que tiene su sede en Valparaíso, contiguo al Palacio de los Tribunales de Justicia abra una sucursal en Santiago.

El nuevo encargado de la Oficina de Reclutamiento

Desde hoy se hará cargo de la Oficina de Reclutamiento de este puerto el capitán don Horacio Amenábar Vicuña, en reemplazo del teniente Ernesto Contador, que ha sido destinado al Maipo.

Consejo de Higiene

Ayer fué suspendida la reunión del Consejo de Higiene, acordándose celebrarla el Lunes próximo en la Sala de despacho del Intendente de la provincia.

Notas sociales

EL ALMIRANTE SEÑOR JUAN SCHROEDER. — Hoy, a bordo del "Nitokris" se dirigirá a Europa el Contraalmirante señor don Juan Schroeder Peña y la señora Nieves Carreño de Schroeder.

LAS PARTIDAS DE TENNIS EN EL UNION TENNIS CLUB. — Ayer se dió por terminado el Campeonato de tennis que había organizado el Unión Tennis Club.

Con motivo de las partidas, las canchas del Unión se vieron sumamente concurridas, tanto en el día Domingo como en los días de la semana que precedieron al Campeonato, constituyendo, por lo tanto, un verdadero acontecimiento social y deportivo.

Después de las partidas del Domingo, se siguió un animado baile que se prolongó hasta avanzadas horas de la tarde.

BANQUETE.—El próximo Sábado 12 del presente, un numeroso grupo de sus amigos ofrecerá un banquete en los salones del Club Valparaíso en honor del prestigioso doctor de esta localidad señor don Jorge Figueroa Castro, con motivo de su próximo viaje a Europa.

Las adhesiones para esta comida se reciben diariamente en el Club Valparaíso.

A EUROPA.—Hoy, a bordo del "Nitokris", se dirigirán a Europa don Carlos Nebel Fernández y señora; don Carlos A. Isensee, señora Rosa S. de Isensee y el señor Hans Isensee S.

EN HONOR DE DON JORGE FIGUEROA CASTRO. — El próximo Jueves el Cuerpo Médico de Valparaíso ofrecerá una comida en los salones del Club Valparaíso en honor de su colega el doctor don Jorge Figueroa Castro, que se ausenta del país en viaje a Europa.

Consejos útiles de Pax

PARA EL HOGAR.—

El encanto del hogar lo constituye la **Victrola Victor**, que mantiene la alegría y ofrece ratos de arte exquisitos, permitiendo oír a célebres maestros en sus grandiosas creaciones.

Aún los hogares más modestos pueden disfrutar de buena música, adquiriendo una Victrola con facilidades extraordinarias de pago en la Casa Victor, Esmeralda 99. Casa Curphey & Co., Blanco 637, y en Santiago en la calle de Ahumada esq. de Agustinas.

TEJIDOS A PALILLO.—
Hoy día está muy en boga el tejido a palillo. Desde la anciana, en su sillón, hasta la pequeñuela en medio de sus juegos se entretienen en perfeccionar toda clase de tejidos, y después de conocer las diferentes marcas de lana que existen, se ha proclamado la lana **marca Pato**, como la mejor y más barata.

NO HABRAN MAS FEAS.—

Cuando todas las niñas y señoras conozcan los beneficiosos efectos de **la Crema Oxigenada Maker Radio Oxigenol**, nadie dejará de usarla y con justísima razón se podrá llamar **a la mujer** "el bello sexo". Con dicha Crema desaparecen las quemaduras, asperezas y pecas del cutis.

Es un preservativo seguro contra todo aquello que afecta a la hermosura. Es un cosmético ideal e indispensable en todo tocador elegante.

El impuesto a la renta

Numerosos empleados públicos nos han pedido hagamos presente que se les cobró el impuesto a la renta a todos aquellos que ganaban menos de cuatrocientos cincuenta pesos pensuales durante los meses de Enero y Febrero, y que según el último decreto estaban excentos de dicha contribución por lo qeu el 1.o de Abril se les pagó sus sueldos sin este descuento.

Las personas indicadas desean saber si se les devolverá lo que se les cobró indebidamente en Enero y Febrero.

GUIA DE DESPACHADORES DE ADUANA

CASTRO y ANDREWS
Facilidades en derechos de Aduana.
Serrano 22.— Casilla 732
VALPARAISO
COLIN L. CAMPBELL
Bandera 620. — SANTIAGO

Pretot Fontaine y Cía.
Blanco 951. — Casilla 32
VALPARAISO

Pedro Santibáñez
SERRANO 69. — CASILLA 200
VALPARAISO

HERNAN VIGIL
VALPARAISO
Agente General de Aduanas
SERRANO 169

El Almirante Aguirre

En la edición de "La Nación" del Viernes se dió la noticia emanada de muy buen origen, que el Vicealmirante señor Miguel Aguirre iniciaría próximamente su expediente de retiro para fijar su residencia en la capital.

Un diario de la capital reprodujo el día Sábado la información, pero cometió el error de decir que el expediente de retiro había sido presentado ya. A esta información, evidentemente errada, se refirió un desmentido hecho en forma enérgica por un diario local.

El Almirante Aguirre es uno de los pocos jefes que en las altas esferas de la Armada ha sabido mantenerse dentro de las más vivas simpatías de parte de todo el personal, y su prestigio dentro y fuera de la institución es grande. Por eso cuando se creyó que esas informaciones pudieran ser torpedos que se acostumbran cuando se quiere precipitar el retiro de algún jefe, causó extrañeza y comentarios muy variados.

Desgraciadamente, en este caso no se trata de un torpedo sino la verdad muy digna de lamentarse de que el Almirante señor Aguirre piensa iniciar su expediente de retiro debido al mal estado de su salud.

En el curso del año la familia Aguirre se trasladará a Santiago, donde fijará su residencia.

Enfermedades de la vista: irritación, comezón, supuración, debilidad, se curan con
PUPILOL

La colecta en pro-reparación del "Huáscar"

La Dirección General de la Armada, recibió ayer del señor Ministro de la Guerra, la siguiente nota relacionada con la colecta que iniciará para allegar fondos, a fin de reparar el monitor "Huáscar":

"Me es muy grato autorizar a US. para que, de acuerdo con las ideas expresadas por la Comandancia en Jefe del Apostadero Naval de Talcahuano, se proceda a efectuar las reparaciones en el monitor "Huáscar" y se realice la colecta pública que con tal objeto se ha estimado conveniente verificar en toda la República, para que dicha reliquia histórica quede en las condiciones que merece y pueda servir de buque insignia del Apostadero.

Los Adictor Militar y Naval de la Argentina

En el expreso de la mañana de ayer, llegaron a Valparaíso los adictos naval y militar de la República Argentina, señores mayor don Eduardo López y capitán de fragata don José Urquiza.

Durante la tarde de ayer los distinguidos diplomáticos ... Intendente de la Provincia ... Ramiro Pinto Concha ... General de la Armada ... te don Francisco Nef y ... ridades.

Hoy a las once de la ... señores López y Urquiza ... bordo del "Almirante Latorre" ... saludar al jefe de la Escuadra ... tra-almirante señor Luis L...

GRACE LINE
"SANTA LUISA", 16 DE ABRIL
saldrá de Valparaíso, a las 1 P. M.
Gran rebaja en los precios de pasajes a Nueva York.
PROXIMAS SALIDAS "SANTA TERESA", Abril 30 — "SANTA ANA", Mayo 14. — "SANTA ELISA", Mayo 28.
SOLICITEN PORMENORES DE LOS AGENTES:
Grace y Cía. (Chile) S. A.
HUERFANOS 1087. — SANTIAGO

The Royal Mail Steam Packet Company
SERVICIO RAPIDO DE LUJO DESDE — **Buenos Aires a Europa**
PROXIMAS SALIDAS DE LOS AFAMADOS VAPORES
"ARLANZA" ... 14,930 toneladas, 17 de ...
"AVON" ... 11,000 toneladas, 1.o de ...
"ALMANZORA" ... 15,500 toneladas, 15 de ...
"ARAGUAYA" ... 10,530 toneladas, 22 de ...
"ANDES" ... 15,620 toneladas, 29 de ...
"ARLANZA" ... 14,930 toneladas, 12 de ...
PROXIMAS SALIDAS DE LA LINEA D.
"DEMERARA" ... 11 de Abril | "DARRO" ... 9 de ...
"DESEADO" ... 23 de Mayo | "DESNA" ... 6 de ...
Rebajas en boletos de ida y vuelta con descuento ... para familias. Hay camarotes de 1, 2 y 3 camas, y también combinaciones de departamentos de lujo con baño privado y toda clase de comodidades.
Viajes de llamada desde varios puntos de Europa, Egipto y Turquía.

The Pacific Steam Navigation Company
CASILLA 536.— SANTIAGO. — AGUSTINAS 1017
SUB-AGENTES: Compañía Expreso Villalonga y Compañía Transportes Unidos

AVISOS DE VAPORES

Soc. Anón. Com. Braun & Blanchard
SERVICIO DE VAPORES
CHILOE — De VALPARAISO, el 8 de Abril, para: COQUIMBO, HUASCO, CALDERA, TALTAL, ANTOFAGASTA, TOCOPILLA, IQUIQUE y ARICA.
Potrerillos — De VALPARAISO, el 9 de Abril, para: ANTOFAGASTA, en derechura.
Magallanes — De VALPARAISO, el 9 de Abril, para: SAN ANTONIO, TOME, TALCAHUANO, CORONEL, CORRAL, PUERTO MONTT, CASTRO y PUNTA ARENAS.
SANTIAGO: AUGIER, BENAVIDES y Cía. Bandera 180 | VALPARAISO: BLANCO 957-959 Teléf. Inglés 2747. Nacional 261

P. S. N. C.
VAPORES PARA EUROPA
ORTEGA .. 19 Abril 1 P. M.
ORITA ... 3 Mayo 1 P. M.
OROPESA 24 Mayo 1 P. M.
Para Antofagasta, Mejillones, Iquique, Arica, Mollendo, Callao, Balboa, Cristóbal, Habana, Coruña, Santander, La Rochelle, La Pallice y Liverpool.
El "ORITA" no tocará en Iquique.
El "ORTEGA" tocará extra en Jamaica.
VAPORES PARA NUEVA YORK
BOLETOS DE IDA Y VUELTA
Essequibo 23 de Abril
Ebro .... 21 de Mayo — 1 P. M.
Essequibo 18 de Junio
Para Antofagasta, Iquique, Arica, Mollendo, Callao, Salaverry, Paita, Balboa, Cristóbal, Habana y Nueva York.
The Pacific Steam Navigation Company
SANTIAGO: Agustinas 1017 — :-: — VALPARAISO: Calle Blanco
SUB-AGENTES EN SANTIAGO: Transportes Unidos, Estado esquina Delicias; Expreso Villalonga, Agustinas 840.

Compañía Sud-Americana DE VAPORES
SERVICIO DIRECTO RAPIDO A NEW YORK
en 18 días, con escala en Antofagasta, Iquique, Callao, Payta y Cristóbal. PROXIMAS SALIDAS
"ACONCAGUA" Sábado 12 de Abril, a la 1 P. M.
"TENO" Sábado 10 de Mayo, a la 1 P. M.
EL PASAJE A NUEVA YORK VALE 250.00 DOLARES EN PRIMERA CLASE Y 110.00 EN INTERMEDIA; A CRISTOBAL, 150.00 Y 65.00 DOLARES, RESPECTIVAMENTE
SERVICIO A GUAYAQUIL
con escalas en Coquimbo, Antofagasta, Gatico, Tocopilla, Iquique, Caleta Buena, Arica, Ilo, Mollendo, Chala, Pisco, Tambo de Mora, Callao, Salaverry, Pacasmayo, Eten, Pimentel, Payta y Guayaquil. PROXIMAS SALIDAS:
"HUASCO" Viernes 18 de Abril, a las 4 P. M.
"IMPERIAL" Viernes 2 de Mayo, a las 4 P. M.
SERVICIO A PIMENTEL
con escalas en Coquimbo, Huasco, Caldera, Chañaral, Taltal, Antofagasta, Iquique, Pisagua, Arica, Ilo, Mollendo, Lomas, Pisco, Cerro Azul, Callao, Huacho, Supe, Huarmey, Casma, Samanco, Chimbote, Salaverry, Pacasmayo, Eten y Pimentel. PROXIMAS SALIDAS:
"MAPOCHO" Viernes 11 de Abril, a las 4 P. M.
"CACHAPOAL" Viernes 25 de Abril, a las 4 P. M.
TARIFA REDUCIDA EN LOS PASAJES DE CAMARA DE LAS LINEAS A GUAYAQUIL Y PIMENTEL, ENTRE PUERTOS CHILENOS: ANTOFAGASTA, $ 125; IQUIQUE, $ 171; ARICA, $ 192
Al solicitar un pasaje es indispensable la presentación del certificado de vacuna
WESSEL DUVAL & Cía.
Huérfanos esq. Morandé, Agentes
COMPAÑIA TRANSPORTES UNIDOS
Estado esquina Delicias, Sub-Agentes

Lloyd Real Holandés
SERVICIO RAPIDO POR VAPORES LUJOSOS
ENTRE BUENOS AIRES Y AMSTERDAM, CON ESCALAS EN
Uruguay, Brasil, Portugal, España, Francia e Inglaterra
PROXIMAS SALIDAS DE BUENOS AIRES
"FLANDRIA" ... 11 de ...
"GELRIA" ... 2 de ...
"ORANIA" ... 2 de ...
"FLANDRIA" ... 23 de ...
"GELRIA" ... 13 de ...
Por más pormenores, dirigirse a su único agente en Santiago
OTTO LOOSE
HUERFANOS 1153 (ALTOS) — TELEFONO 365 — CASILLA ...

Compañía Trasatlántica de Barcelona
(VAPORES-CORREOS ESPAÑOLES)
Línea Sud-Pacífico
El magnífico vapor
BUENOS AIRES
de 10,000 toneladas de desplazamiento, saldrá de Valparaíso para ESPAÑA el Sábado 12 de Abril, con escalas en: Antofagasta, Iquique, Arica, Mollendo, Callao, Guayaquil, Balboa, Colón, Pto. Colombia, Curacao, Pto. Cabello, La Guayra, Pto. Rico, San Juan de Pto. Rico, Tenerife (Canarias), Cádiz y Barcelona.
Acepta pasajeros y carga para dichos puertos.
También admitirá pasaje entre los puertos chilenos mencionados.
Esmerada atención y excelente alojamiento y trato para los pasajeros de 1.a, 2.a y 3.a clase.
Para fletes, sapajes y demás informes, dirigirse a los Agentes:
MARTINEZ, VELASCO y Cía. Cochrane 653 — Casilla 898 — Valparaíso — | LUEJE, NIETO y Cía. Agustinas 889 — Cas. ... — Santiago —

INFORMACIONES DEL INTERIOR

(DE NUESTROS CORRESPONSALES)

TACNA

La situación interna en Bolivia

A PESAR DE HABERSE SOFOCADO LA REVOLUCION, LAS TROPAS CONTINUAN EN LOS PUEBLOS

(De nuestro corresponsal, por telégrafo)

ARICA, 7.—Los diarios gobiernistas de La Paz continúan atacando la revolución, especialmente al jefe Coronel Mariaca Pando, a quien se atribuye ser el autor de toda clase de abusos. Afirman también que la revolución está terminada, pero que todavía no han regresado a su guarnición los regimientos que fueron a sofocarla.

Todas las fuerzas permanecen en la región convulsionada. A pesar de las protestas de patriotismo de la oficialidad afecta al Presidente señor Saavedra, se asegura que existe descontento en el ejército, lo que hace prever el peligro que pueda suscitarse un golpe sorpresivo. Se ha desmentido que el General Kundt haya sido herido por el asistente de un capitán, mandado fusilar por aquél, como se rumorea.

Biocalcina
LABORATORIO PASTEUR
Para la prevención y cura de la tuberculosis.
Afecciones pulmonares, debilidad osea y cerebral.

TALCA

En resguardo a la disciplina militar

SE DA DE BAJA A UN ASPIRANTE DE LA POLICIA

(De nuestro corresponsal, por telégrafo)

TALCA 7.— En lo relacionado con algunas incidencias ocurridas en la pulpería del cuerpo policial, se han producido posteriormente una serie de acontecimientos.

Entre los firmantes de la solicitud enviada al Presidente de la Cooperativa, al cual se le solicitaba el esclarecimiento de algunos puntos relacionados con manejos irregulares en la pulpería, figuraba el aspirante Avaria.

Desde el primer momento, el Prefecto de Policía señor Caballero creyó ver en dicha solicitud un acto de indisciplina policial, por lo que puso en práctica algunas medidas tendientes a evitar el mal.

Con este objeto, hizo una seria amonestación al citado Aspirante Avaria quien le contestó en forma inconveniente, por cuyo motivo le notificó una orden de arresto, pero el Aspirante se resistió a cumplir dicha orden disciplinaria abandonando el Cuartel.

Este hecho fué puesto en conocimiento del señor Intendente de la provincia, quien decretó la baja del expresado aspirante, con fecha de ayer.

ATACAMA

CIEN OBREROS CONSTRUCTORES NO CONCURREN AL TRABAJO

UNA MALA PROPOSICION DE CONTRATA DEL REPRESENTANTE DE FRANCKE JULIAN y Co., HABRIA MOTIVADO ESTA ACTITUD

(De nuestro Corresponsal, por Telégrafo)

COPIAPO, 7.—Hoy día los operarios de la firma constructora Francke Julián y Co., que tiene a su cargo la edificación de la Caja de Crédito Hipotecario, en número de cien no concurrieron al trabajo, declarándose en huelga.

Entrevisté en nombre de "La Nación", a los dirigentes de la huelga con el objeto de interrogarles acerca de la causa que había motivado tal determinación y declararon que el representante de dicha firma constructora don Carlos Mo[illegible]tardes, les había lanzado a la calle porque no quisieron aceptar un trabajo a contrata que él les había propuesto en pésimas condiciones para los obreros.

Los huelguistas han tenido sus reuniones en la plaza pública con todo orden.

Los dirigentes del movimiento tratan de arreglar la situación en forma razonable, para lo que se pondrán al habla con el representante de France Julián y Co.

CONCEPCION

REFORMA AL IMPUESTO A LA RENTA

COMO DEBE HACERSE, SEGUN LA OPINION DE LOS EMPLEADOS

CONCEPCION, 7.—A fin de iniciar un movimiento en ésta para pedir a los Poderes Públicos la reforma al impuesto a la renta, se llevó a cabo una reunión de las Sociedades Mutualistas citadas por la Asociación de Empleados de Comercio.

Ofrecida la palabra sobre el tema objeto de la reunión, numerosos asambleístas hicieron extensas consideraciones acerca de los diversos aspectos de la cuestión, especialmente en lo que se refiere a la cantidad que debe fijarse como punto de partida para empezar a pagar el impuesto a la renta.

Sobre este asunto se tomó el siguiente acuerdo:

"1.o Queda exento de pago todo salario, sueldo o jornal inferior a 6 mil pesos; se pagará únicamente sobre el excedente;

2.o Toda renta superior al mínimum de 6 mil pesos anuales calculados, estará sujeta al impuesto en su parte excedente a los 6 mil pesos indicados;

3.o Por cada hijo habrá un diez por ciento de descuento de lo que corresponda pagar por el impuesto;

4.o El impuesto debe ser hasta el máximum de 25 por ciento sobre la renta;

5.o Todo individuo casado tendrá un 10 por ciento de descuento".

En seguida, a indicación del asambleísta señor Carlos Fuenzalida, se estudió el artículo 33, acordándose lo siguiente: "Que los empleados profesionales que no ejerzan su profesión, queden eliminados de pagar el impuesto por su profesión, debiendo pagar únicamente sobre la renta de empleados de quinta categoría".

Finalmente, el presidente de la asamblea pidió a los presentes toda su cooperación para llevar a cabo este movimiento de opinión para la reforma de la Ley de Impuesto a la Renta.

SI QUIERE FUMAR UN BUEN TABACO, PIDA CIGARRILLOS
CAIRO
A 40 CENTAVOS
SU CALIDAD RESPONDE DE SU PRECIO

Llegará el Ministro de Guerra

(De nuestro corresponsal, por telégrafo)

TALCA 7.— Se informa que hoy vendrá a Talca el Ministro de la Guerra, General Brieba. Está viaje está relacionado con el cambio de guarnición del Zapadores y la venida del Grupo Aldunate, de Linares.

VALDIVIA

El banquete en la Sociedad "La Fraternidad"

(De nuestro corresponsal, por Telégrafo)

VALDIVIA, 7.—La Sociedad "La Fraternidad", ofreció anoche un magnífico banquete en conmemoración a su 33.o aniversario.

Durante él hizo uso de la palabra el señor Manuel Oyarzun, presidente de la Sociedad. El señor Oyarzun recalcó la obra raelizada por la Institución, cuya existencia—dijo—descansa en el concepto que le sirve de mote: "Uno para todos, todos para uno".

Le siguieron en el uso de la palabra los señores Zolio Agüero, Edelberto Cisternas, Antonio Mancilla, Ismael Díaz, Francisco Ramírez y Nicolás Reyes. Todos ellos se refirieron a la unión que debía existir en la sociedad y expresan al mismo tiempo sus deseos de que ésta progrese y se haga aún mas grande.

Ha llovido durante casi todo el día

(De nuestro corresponsal, por Telégrafo)

VALDIVIA, 7.—La temperatura se manifiesta bastante fría y durante casi todo el día ha llovido copiosamente, tal como en plena estación de Invierno.

Por abrogarse una comisión fué desautorizado

(De nuestro corresponsal, por telégrafo)

VALDIVIA, 6.—La Dirección General de Telégrafos ha enviado una comunicación desautorizando en absoluto la comisión que ha venido a abrogarse don Marcos Ramírez, oficial de pluma de la Inspección, quien viaja como simple particular.

Block para las elecciones municipales

(De nuestro corresponsal, por Telégrafo)

VALDIVIA, 7.—Se ha ajustado un pacto para la constitución de la mayoría municipal formada por el siguiente block, que inspira garantías absolutas al vecindario: señores Simón González, Enrique Hovia, Carlos Pentz, Federico Hettich y Carlos Rendler.

Construir un puente sobre el Rahue

(De nuestro corresponsal, por telégrafo)

VALDIVIA, 6.—Debido a las gestiones realizadas por el diputado señor Montecinos, se construirá sobre el río Rahue, un puente de cemento armado por valor de doscientos sesenta y seis mil pesos.

Los vecinos concurrirán con la suma de ochenta y ocho mil pesos, de los cuales han erogado ya cincuenta mil. Dicho puente servirá a las comunas de Osorno, Rahue y Riachuelo.

Matrimonios efectuados y concertados

(De nuestro corresponsal, por Telégrafo)

VALDIVIA, 7.—Se ha concertado el compromiso matrimonial del señor Hipólito Letelier con la señorita Julia Córdova Howard, hija de don Antonio Córdova.

—Se han concertado también los siguientes matrimonios: del señor Armando Saint Jean Duhalde con la señorita Esther Batte ... del señor Carlos Botte ... la señorita Raquel Urzúa.

—Ayer contrajeron matrimonio el señor Oscar Skiba con la señorita Margarita Gettinger.

SERVICIO METEREOLOGICO DE "LA NACION"

7 DE ABRIL DE 1924

OBSERVACIONES METEOROLOGICAS LOCALES

Presión atmosférica, m/m, a 0º y 45º lat., 7h., 711,9; 11h., 714,1; 21h., 714,8.

Humedad relativa o/o, 7h., 55 o/o; 14h., 30 o/o; 21h., 60 o/o.

Tensión del vapor de agua, m/m., 7h., 8,0; 14h., 8,7; 21h., 7,3.

Temperatura del aire 0º C., 7h., 15,0; 14h., 28,8; 21h., 17,0.

Dirección del viento y grado Beafort, 7h., N-1; 14h., S-2; 21h., Calma.

Velocidad, metros por minuto, 7h., 110; 14h., 235; 21h., —.

Nebulosidad (décimos) y densidad, 7h., desp.; 14h., desp.; 21h., desp.

Tipo de nubes y dirección, 7h., —; 14h., —; 21h., —.

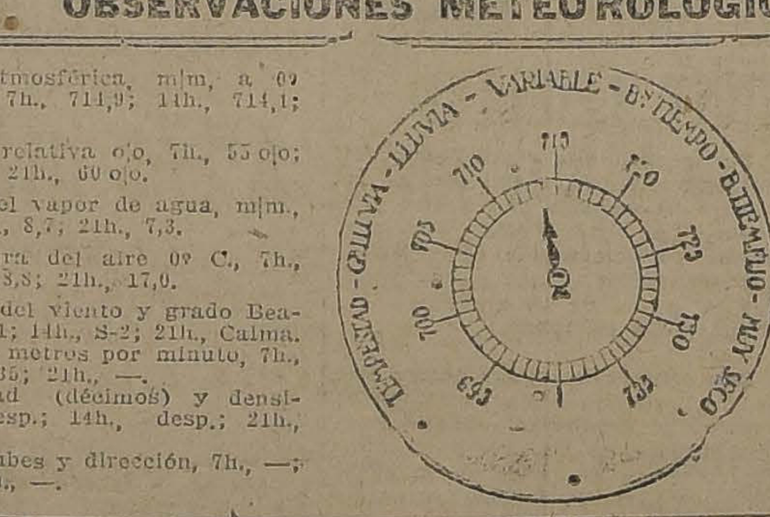

Visibilidad y titilación (de ...) 7h., 3; 14h., 3; 21h., 2-3.

Agua caída, milímetros, 0 ... 14h., —; 21h., —.

Temperatura del aire ... 29,8.

Temperatura del aire ... 13,0.

Oscilación térmica en ... 16,8.

Viento dominante, SUR.

Agua caída en 24 horas, —

Agua caída hasta la ... 14,0mm.

Agua caída hasta la misma ... del año anterior, 0,8mm.

Hidrometeoros, ROCIO.

OBSERVACIONES METEOROLOGICAS GENERALES

GRAN DEPRESION CICLONICA EN LA REGION AUSTRAL.—LLUEVE DESDE VALDIVIA A ... LLANES.—AUMENTO DE TEMPERATURA EN LA ZONA CENTRAL.—TEMPORAL EN BUENOS ...

PRESION ATMOSFERICA.— Una gran depresión atmosférica afecta la región Austral del país. En Punta Arenas la presión atmosférica ha bajado cerca de 30 milímetros (40 milibarias) en menos de 35 horas. El centro de baja presión presenta un mínimum próximo a 730 milímetros (973 milibarias).

Entre Bahía Blanca, Buenos Aires y Cautín, en sentido trasversal al Continente americano, existía en la mañana de ayer, una zona de alta presión con máximum barométrico de 768 milímetros (1,024 milibarias) en Chosmalal.

VIENTOS—Entre Santiago y Cautín han predominado los vientos del Suroeste moderados. Desde Valdivia al Sur han soplado fuertes vientos del Norte durante la tarde. Entre Isla Huafo y Cabo Raper se ha desencadenado un violento temporal.

En Buenos Aires reina un fuerte temporal de viento SSW, que alcanza el grado 9 de la Escala Beaufort.

TEMPERATURA.—La temperatura se ha manifestado relativamente calurosa en la Zona Central durante el día de ayer. Esto es consecuencia del próximo cambio de tiempo originado por la depresión ciclónica. Las máximas fluctuaron entre 28 y 30 grados entre Santiago y Chillán. En el Sur, la temperatura fué moderada.

La mínima se observa en ... may con 0,5º bajo cero.

NEBULOSIDAD.—La nebulosidad aumenta a partir de la ... de Cautín al Sur.

Entre Porto Alegre y Montevideo ... en la costa del Atlántico, ... blado.

HIDROMETEOROS.—La lluvia se inició ayer con regularidad entre Isla Huafo y Puerto ... nas. En las últimas horas de ... de se había extendido hasta Valdivia.

Entre Río Grande do Sul y Porto Alegre, ha llovido por ... En La Paz hubo heladas.

ANUNCIOS METEOROLOGICOS

Hoy se generalizará el mal tiempo en el Sur. — La lluvia se extenderá hasta Arauco

CARACTRES GENERALES DEL TIEMPO

Una gran depresión ciclónica afecta la región austral del Continente.

El mal tiempo se propagará en el día de hoy a las provincias de Cautín, Malleco, Bío-Bío, y Arauco. La lluvia se desarrollará con intensidad. La temperatura descenderá. Se producirán tempestades eléctricas y soplarán fuertes vientos huracanados del Norte.

Durante el día de mañana, el mal tiempo continuará avanzando hacia la Zona Central, aunque en orden decreciente.

El cambio de régimen atmosférico será general en todo el país a partir de mañana Miércoles o a más tardar el Jueves.

ANUNCIOS PARA LA ZONA NORTE

Reinará buen tiempo general en gran parte de la Zona Norte.

Posiblemente hacia fines de la semana, la perturbación atmosférica que se ha iniciado en la Zona Sur, alcanzará hasta Coquimbo.

ANUNCIOS PARA LA ZONA CENTRAL

Continuará el buen tiempo en la Zona Central, aunque ya en una forma transitoria, pues la perturbación iniciada ayer en el Sur, avanza gradualmente hacia el Norte.

La temperatura se manifestará bastante elevada.

Soplarán vientos del Sur-Oeste en la tarde.

El cambio de régimen atmosférico se generalizará mañana Miércoles o a más tardar el Jueves. Hacia fines de la semana habrá mal tiempo.

ANUNCIOS PARA LA ZONA ...

El mal tiempo que afectará principalmente las provincias de Chiloé, Valdivia, Llanquihue y ..., desde ayer, se propagará ... mente hacia el Norte ... hoy, llegando hasta las ... de Cautín, Malleco, ... Arauco.

La lluvia se desarrollará con cierta intensidad.

Soplarán fuertes vientos del Norte.

La temperatura será fresca.

ANUNCIOS PARA LA ...

Reinará buen tiempo en ... ta de la Zona Central, ... po desde Arauco al ... marejada.

NOTA. — Estos anuncios se transmiten por radio-telegrafía a todo el país.

CONFERENCIA DEL DOCTOR NAVARRO MONZO

Hoy a las 9.30 P. M. el doctor Navarro Monzó proseguirá su curso histórico con una conferencia cuyo sumario es el iguiente:

V. Amós, el hombre representativo de la sencillez y la moralidad rurales contra el sibaritismo y la inmoralidad urbanas.—Originalidad de su vocación.—El gran contenido ético de su mensaje; su choque con el sacerdotalismo.—Su concepto de Dios.—Oseas y su gran protesta contra la inmoralidad.—La reacción de la vida íntima del profeta en su conducta pública.—Sus conceptos acerca de Dios.—Llamado al arrepentimiento en nombre del amor y de la misericordia divinas.

EN LA DIPLOMACIA

El Ministro de Chile en Suiza, don Francisco Rivas Vicuña, ha comunicado a la Cancillería que el día 4 del presente mes presentó sus credenciales como representante nuestro ante el Gobierno de Viena.

—Ayer partió a Ginebra el Ministro de Chile en Francia, don Armando Quezada Acharán.

El diplomático chileno va con el objeto de concurrir a la sesión que celebrará el Consejo de Administración de la Oficina Internacional de Trabajo.

EL HORARIO DE LA UNIVERSIDAD CATOLICA

QUEJA DE UN PADRE DE FAMILIA

Ayer ha estado en esta imprenta un padre de familia que educa su hijo en la Universidad Católica, a manifestarnos que las horas de clases para la enseñanza comercial, que actualmente se han fijado en ese establecimiento, no son, por ningún motivo, adecuadas para los educandos, pues en el horario figuran clases que terminan a las 7 de la tarde.

Tales horas, nos agregó, son inconvenientes para educandos jóvenes que muchas veces tienen que recorrer largas distancias para regresar a sus hogares.

Además, ese caballero nos dijo que en la actualidad se está enseñando en esa Universidad un nuevo método de taquigrafía que en ninguna forma beneficia al que lo aprende, ya que no está en uso en ninguna parte.

Procesos ruidosos en la Corte

Dos procesos ruidosos se verán hoy en la Corte de Apelaciones: son ellos el por estafas de la Isla de Maipo y el de interdicción de Luis Correa Valenzuela.

Ambos fueron mandados agregar a la audiencia de la 2.a Sala y serán despachados en lugar preferente.

Como de costumbre, hoy Martes celebrará tribunal pleno ordinario la Corte de Apelaciones de Santiago.

A ESTUDIAR LA ENSEÑANZA COMERCIAL

El Supremo Gobierno a dictado últimamente un decreto por el cual designa a don David Schartzmann para que se dirija a Estados Unidos de Norte América, a estudiar todo lo relacionado con la enseñanza comercial.

AUDICIONES RADIOTELEFONICAS

La presentación de los programas de broadcasting de la Radio-Chilena, han llamado extraordinariamente la atención en los últimos días a causa de la diversidad e interés artístico de sus números.

El programa de anoche, fué tan interesante y noveroso como los anteriores, a cargo del guitarrista don José Rodríguez, del celista, maestro Pérez; de la soprano señorita Araya y la señorita Claudina Merys, quien cantó romanzas de Tosca, La Boheme y Sphinx. Fué extraordinariamente aplaudido el maritono señor Arturo Medina, que se dirige a Italia para perfeccionarse en su arte.

Anoche cantó por última vez antes de su viaje para los aficionados a la radiotelefonía.

El programa de hoy Martes es también selecto, en cuanto a arte y novedad.

EL ANIVERSARIO DE BELGICA

Hoy 8 de Abril, es el aniversario del natalicio de Su Majestad el Rey Alberto de Bélgica. Debido a una ligera indisposición de la señora de Charmanne, no habrá recepción como de costumbre, en la Legación. El Excmo. señor Ministro de Bélgica agradece de antemano a todas las personas que en esta ocasión hayan querido saludarle por tan fausto aniversario.

Secretario judicial y Notario de Curepto

Ayer se tramitó el decreto que nombra secretario judicial y Notario Conservador de Bienes Raíces de Curepto, a don Ramón González Núñez.

Liga Protectora de Estudiantes Primarios

En conformidad al acuerdo que la Asamblea, celebrada el cinco del presente, tomó de proceder a la votación para la elección del Directorio de la Liga, se dió principio a la votación con la asistencia de setenta y seis socios. Según acuerdo adoptado, la votación debe continuar hoy Martes 8, en el gran salón del edificio situado en Estado 250, cuarto piso, de 5 1|2 y 7 1|2 P. M.

La comisión nombrada por la Asamblea ruega a los señores socios que acudan a sufragar, a fin de normalizar la situación de la institución. **La Comisión receptora de sufragios.**

3er. COMANDANTE DEL CUERPO DE BOMBEROS

Ayer, a las siete de la tarde, se reunieron las diversas compañías del Cuerpo de Bomberos con el objeto de elegir tercer comandante de esa institución, en reemplazo del señor Alert que ha renunciado por tener que ausentarse del país.

Verificada la votación, dió el siguiente resultado: por don Manuel Cordero, de la 3.a, 9 votos; por don Julio Gormaz, de la 6.a, 2 votos, y por don Héctor Bruna, de la 9.a, 1 voto.

En consecuencia, resultó elegido para aquel cargo, don Manuel Cordero.

EXPORTACION DE SALITRE

En el Ministerio de Hacienda se recibió ayer una comunicación de la Superintendencia de Aduanas, dando cuenta de la exportación de salitre habida en el primer trimestre del año en curso.

Por los diversos puertos se exportaron en los meses de Enero, Febrero y Marzo, ppdos., 6.808,153 quintales métricos de salitre, equivalentes a 14.800,335 quintales españoles.

Por este capítulo ingresaron a arcas fiscales 23 millones once mil quinientos setenta y cuatro pesos oro.

Don Angel Faivovich

Por la combinación transandina llegó anoche a esta capital el señor Angel Faivovich, que hace algunos meses se trasladó a Buenos Aires y Montevideo con el objeto de estudiar en esas capitales la instalación de frigoríficos.

POR LA CONFRATERNIDAD CHILENO ECUATORIANA

En la mañana de ayer el presidente del Círculo Cultural Chile-Ecuador, señor Enrique Wahl R., celebró una interesante conferencia con el Presidente del Senado señor Claro Solar, con el objeto de tratar sobre el proyecto que se presentará al Congreso, para solicitar se dicte una ley declarando feriado en la República, el día del aniversario de la Independencia del Ecuador.

Durante esta entrevista, el señor Wahl impuso al señor Claro del Solar el alcance de dicho proyecto. A este respecto, el Presidente del Senado le manifestó que, una vez que este proyecto fuera despachado por la Cámara de Diputados, consideraba que en la Cámara que él preside, no encontrará oposición, en vista de los lazos de amistad que unen a nuestro país con el Ecuador.

Además el señor Claro Solar ha prometido apoyar dicho proyecto, el que será presentado mañana.

Defunciones

ABRIL 7. — Víctor Rencoret, de 62 años; Ana Alvarez, de 36; Ana Pozzinolli, de 73; María Concha, de 2; Miguel Ofrot, de 21; Joaquín Peñaloza, de 68; Julia Sepúlveda, de 14; Vichara Humud, de 44; Martín Contreras, de 53; Juana Cárdenas, de 4; José Varas de 2; Ana Ramos, de 3; María Pérez, de 4; Rosenda Farías, de 45; Orfelina Fuentes, de 29; Juan Vidal, de 18; Ana Pinto, de 24; Alfredo Ponce de 42; Leonor Merino, de 16; Amelia Soto, de 18; Alicia Torres, de 8; y 13 menores de 1 año.

Ministerio de Justicia

Se ha nombrado jefe de Sección del Ministerio de Justicia en el carácter de suplente, al oficial 1.o del mismo Departamento, don Esperidión Iriarte.

EL MINISTRO DEL INTERIOR ARGENTINO

En la sección cablegráfica de "La Nación" de hoy, se comunica que el Ministro de Interior de la República Argentina señor Gallo, vendrá a visitar nuestro país, aprovechando la festividad de Semana Santa.

Según esa misma información del cable, el distinguido hombre público argentino permanecerá en nuestro país durante una semana.

SOCIEDAD MEDICA

Esta tarde a las 6.30 tendrá lugar la primera sesión de conferencias que celebrará esta corporación en el presente año.

La tabla es la siguiente:

1.a hora

Doctor F. de Amesti. — Ulceras callosas del estómago tratados por la resección amplia.

Dr. Italo Alessandrini. — Fibro mioma del cuello uterino (presentación de pieza).

Dr. Lea Plaza. — La operación de Lériche en la claudicación intermitente.

2.a hora

Dr. Walter Knoche. — Las condiciones físicas de la pérdida de agua en el hombre, en Chile.

A esta sesión han sido invitados los miembros de la Sociedad Científica de Chile.

"Mundo Español"

Esta revista acaba de dar a la publicidad el N.o 30, que tenemos a la vista.

El sumario de dicho número, que demuestra el interés y cuidado con que lo editan y dirigen sus propietarios, los señores Zapatero Hnos., es por demás interesante.

Carlos Escobedo da término al raid Santiago - Buenos Aires - Santiago

BREVE ENTREVISTA CON EL ESFORZADO PILOTO

LA MANIFESTACION DE ESTA NOCHE EN HONOR DEL PRIMER VENCEDOR CHILENO DE LOS ANDES EN AUTOMOVIL

Ayer se ha dado término a una prueba deportiva que señala uno de los hechos culminantes de la historia de la cultura física nacional.

El señor Carlos Escobedo, conduciendo un "Dodge", ha verificado el primer raid Santiago-Buenos Aires-Santiago después de sobrellevar una larga odisea por la Cordillera y la pampa argentina, reviviendo con ello sus condiciones de gran resistencia física, pericia en el manejo del volante y una voluntad de fierro para [illegible] obstáculos que se interpusieron en su marcha.

A nuestro diario correspondió, junto el prestigioso rotativo bonaerense [illegible] controlar el raid, durante el curso del cual informamos ampliamente a nuestros lectores de sus [illegible] fases.

LA LLEGADA

A las 4 P. M. de la tarde de ayer el señor Escobedo llegó a nuestro diario, donde nos presentó la cartilla para anotar la hora oficial del término de su raid.

Abrazamos efusivamente al campeón, vencedor chileno de los Andes en automóvil, felicitándolo por su magna hazaña. Venía acompañado del señor Arturo Espinoza Rencoret, que lo fué a esperar a Uspallata, y de su mecánico H. Meneses.

Momentos después sostuvimos con el señor Escobedo una animada charla, donde en rasgos generales nos narró algunas de sus principales peripecias.

—¿...?

—Antes que nada debo expresar mis agradecimientos a "La Nación" y "La Prensa" de Buenos Aires, que con tanta solicitud siguieron mi viaje de esfuerzo como también a las autoridades deportivas automovilísticas de la capital argentina, que nos colmaron de atenciones y a la firma comercial Favre y Bassait, que nos puso un auto a nuestra disposición durante toda nuestra permanencia en Buenos Aires.

¿.....?

—Efectivamente. El viaje ha sido en extremo penoso, pero íbamos predispuesto a ello, a vencer todos los obstáculos de cualquier naturaleza que fueran, para demostrar que el deporte automovilístico progresa y que tanto las máquinas como los pilotos, pueden salir airosos.

Por lo que respecta a mi "Dodge", ahí lo tienen ustedes: flamante; no falló ni siquiera en las grandes repechadas; nunca hubo necesidad de empujarlo. El motor, los neumáticos Goodyear una delicia jugué con ellos.

¿.....?

—Considero inoficioso extenderme en detalles sobre mi viaje desde que hice acompañado del señor Rogelio Lambert, porque ya ustedes informaron con toda amplitud sobre él.

La ruta que seguí desde mi partida de Buenos Aires fué la siguiente: Buenos Aires, Moron, Moreno, Rodríguez, Lujan, Giles, San Antonio, Capitán Sarmiento, Pergamino, Colón, Carlota, Río Cuarto, Villa Mercedes, San Luis, La Paz, Mendoza, Uspallata, Puente del Inca, Caracoles, Los Andes y Santiago.

Desde la partida de la capital argentina nos acompañó el mal tiempo, lloviendo copiosamente, formándose, especialmente en la pampa, grandes pantanos.

Ya en San Luis la cosa cambió de aspecto pues ahora fué la arena que por lo seca, dificultaba enormemente la marcha.

A esta altura, el esfuerzo desplegado afectó a mi organismo y me concreté entonces a cortas jornadas, pero siempre manteniendo la divisa de no recurrir a ninguna ayuda ajena al volante para salvar algún contratiempo, como supo lo han hecho otros excursionistas.

Llegados a Mendoza tuvimos un gran alivio ante el sinnúmero de atenciones de que fuimos objeto de parte de los deportistas de aquella localidad, principalmente del señor Alejandro Posca, cuya solicitud nunca podremos recompensarla en forma.

Bien repuestos seguimos nuestra jornada, ocurriéndonos entre Uspallata y Mendoza, un hecho curioso que pudo sernos de consecuencia.

Resulta que en una parte del camino nos desviamos por otra ruta, pero el trayecto recorrido en esa forma era tan angosto, y accidentado, que tuvimos que resolvernos a recuperar el terreno en marcha atrás. Cuál no sería nuestra sorpresa cuando al llegar al codo para tomar el camino definitivo, estuvimos a punto de estrellarnos con Jorge Besa, que iba en viaje de ida del segundo raid a Buenos Aires.

Llegados a la frontera argentina, fuimos a recuperar el depósito que se nos había exigido en el viaje de ida, pero recibimos una sorpresa, porque nos cobraron 16.60 nacionales por derecho de pasada a Chile.

En Caracoles nos encontramos con nuestros amigos Carlos León y Guillermo Cuadra, que tuvieron la gentileza de irnos a esperar en Los Andes con el señor Próspero Fuenzalida y otros amigos.

A todos los debo eterna gratitud, porque estas demostraciones de afecto, me han servido de poderoso aliciente después de tanta vía-crucis.

No debo olvidar tampoco al servicio de carabineros de cuyas atenciones sólo tengo palabras de elogio y reconocimiento, principalmente del capitán Serre, en Los Andes, que dirigió, todo el empeño que puso el personal a su cargo en beneficio de los viajeros.

Como comprendimos que el señor Escobedo necesitaba ver a los suyos y que no era prudente retenerlo a nuestro lado, con la promesa de que nos concedería una próxima entrevista, partió de nuestra casa, siendo aclamadísimo por el numeroso público que se congregó frente a nuestra imprenta para saludar al vencedor.

EL SEÑOR CARLOS ESCOBEDO, EN EL MOMENTO DE DAR TERMINO A SU RAID EN LA TARDE DE AYER, FRENTE A N UESTRO DIARIO

EL BANQUETE DE HOY

Los amigos del señor Carlos Escobedo Godoy le preparan para esta noche una simpática manifestación con motivo del feliz término de su raid.

El acto se verificará a las 8 y media P. M., en el Restaurant Regina y promete alcanzar especial brillo.

Las adhesiones, que son ya numerosas, se recibirán de 5.30 a 6.30 P. M., en la oficina de don Próspero Fuenzalida Z., calle Nueva York 63.

OTRAS MANIFESTACIONES

Tenemos conocimiento que la Federación Deportiva Automovilística de Chile, de la cual el señor Escobedo es socio fundador y actual director, le prepara un gran banquete que se verificará en el curso de la presente semana.

Las adhesiones las recibe el secretario señor Herrera, en Morandé 600.

FERROCARRIL DE SALTA A ANTOFAGASTA

EL SENADOR DON ELIODORO YAÑEZ OFRECIO ANOCHE UNA MANIFESTACION A LOS MIEMBROS DEL COMITE QUE GESTIONA SU CONSTRUCCION

Anoche el senador por Valdivia, señor don Eliodoro Yáñez, ofreció una comida a los caballeros que forman el Comité de Vecinos de Antofagasta, que se ha trasladado a la capital a fin de obtener de los Poderes Públicos la pronta realización de las obras del ferrocarril de Salta a Antofagasta.

Asistieron a esta manifestación los señores Guillermo Labarca Hubertson, Róbinson Paredes, Wenceslao Sierra, Enrique Oyarzún, Gustavo Silva Campo, Jorge Andrés Guerra, Marcelo Somarriva, Armando Rojas Richard, Maximiliano Poblete, Engelberto Morangot, Carlos de la Fuente, Rafael Echeverría, Luis Rudolph y Carlos Dávila.

Excusaron su inasistencia por motivos de salud, los señores Luis Rivera C. y José Parga Ríos.

No pudieron concurrir por encontrarse ausentes de Santiago, los senadores por Antofagasta y Tarapacá, señores Héctor Aranciba Laso y Ramón Briones Luco, y el Presidente de la Cámara de Diputados, don Luis Salas Romo.

Ofreció la manifestación el senador por Valdivia, don Eliodoro Yáñez, y respondió en nombre del Comité y de la provincia de Antofagasta, el Primer Alcalde de la localidad, doctor don Maximiliano Poblete.

LA HUELGA DE LOS OBREROS CONSTRUCTORES

LEVANTADO EL LOCK-OUT LA HUELGA HA CONTINUADO EN MUCHAS FAENAS POR LA RESOLUCION DE LOS OBREROS DE NO ACEPTAR LA SOLUCION DADA AL CONFLICTO POR LOS PATRONES

El movimiento huelguista provocado por el lock-out de los constructores a los obreros de construcción, ha continuado durante el día de ayer, aun cuando en numerosas obras se notó actividades por la reanudación de las labores.

EN LA INTENDENCIA

A las 4 de la tarde de ayer, el Intendente de la provincia llamó a la sala de su despacho al Comité Directivo de la Asociación de Contratistas, con el objeto de que lo impusieran del estado de las gestiones de avenimiento que tramitaban con los obreros.

Se impuso al Intendente del estado de estas negociaciones y se le hizo presente que algunos elementos impedían que los trabajadores volvieran a sus labores. Por estas consideraciones solicitaron de la autoridad, las garantías necesarias para aquellos que desearán volver al trabajo.

El Intendente les expresó que a la Policía, con su escasa dotación, le sería un tanto difícil prestar preferente atención en todas las construcciones de la ciudad, pero que podían estar seguros que la libertad de trabajo sería respetada.

LA ASAMBLEA PLENA DEL COMITE UNIDO DE TRABAJADORES

A las 6 de la tarde de ayer, celebró una Asamblea Plena el Comité Unido de Trabajadores en Construcciones.

En esta reunión se debatió ampliamente el aviso de los contratistas que apareció en los diarios de ayer.

Se dió cuenta, también, de las firmas constructoras que habían firmado el pliego de los obreros y que en la actualidad, ascendían ya a 27.

Uno de los delegados, dió cuenta que se habían suscitado algunos incidentes en la construcción del Teatro O'Higgins, por la forma cómo se hacía el enganche de trabajadores.

Sobre este particular, se acordó dirigirse a todas las instituciones amigas denunciando estos hechos y hacer saber a los asociados que deben anotar los números de vehículos que se presten a este trabajo para publicarlos, indicando los nombres de sus conductores o propietarios.

Se dió cuenta después, que el Sindicato Unico de Puente Alto se había hecho solidario del movimiento y que al efecto había enviado una suma de dinero para incrementar los fondos de la Olla Común.

Se dió cuenta que la Sección Areneros de la Federación Obrera de Chile había acordado solidarizarse con el movimiento y que en efecto habían presentado un pliego de peticiones a sus patronos.

Se dió cuenta, asimismo, que esta entidad había adoptado la resolución de no entregar material alguno a los constructores que no firmaran el pliego de condiciones, llevándose a efecto este acuerdo en el sentido de que previamente deben acreditar los constructores el hecho de haber firmado el indicado pliego.

Después de considerar otros asuntos, se acordó celebrar sesiones plenas diariamente, de 4 a 7 de la tarde.

DATOS PROPORCIONADOS POR LOS CONSTRUCTORES

La Asociación de Constructores nos ha dado los siguientes datos:

En la mañana, a la hora de costumbre, salieron al trabajo más o menos el 60 o|o de los obreros en huelga, que se habían inscrito en los registros, pero fueron atemorizados por grupos de huelguistas que se oponían a su entrada a las faenas.

Durante el día trabajó un 20 o|o que se espera irá en aumento.

Los obreros dicen que si existiera garantía para la libertad del trabajo, habrían vuelto al trabajo más del 80 o|o de los huelguistas.

El resultado de este estado de cosas será que en lugar de haber cien obreros en obra, trabajarán solamente 60 y el trabajo se demorará un tiempo más.

Ha continuado trabajando el comité directivo de la Asociación y se han celebrado sesiones de las diversas secciones para tratar de la organización de cada una de ellas.

LOS IMPUESTOS BOLIVIANOS A LAS UTILIDADES MINERAS

EL GOBIERNO DE LA PAZ SUSPENDE EL EFECTO DEL ARTICULO 18 DEL NUEVO REGLAMENTO Y ANUNCIA OFICIALMENTE A LA LEGACION QUE MODIFICARA ESTA DISPOSICION EN FORMA QUE NO AFECTA TAN CONSIDERABLEMENTE A LOS CAPITALES CHILENOS

EL RESULTADO DE UNA BRILLANTE GESTION DIPLOMATICA DEL ENCARGADO DE NEGOCIOS DE BOLIVIA SEÑOR SALINAS LOZADA

El artículo 18 del Reglamento de Impuestos sobre las utilidades de las empresas estañíferas dictado por el Gobierno de Bolivia el 21 de Marzo último y que ha sido publicado por "La Nación", consultaba una disposición cuyo alcance fué estimado en el primer momento como perjudicial en grado sumo para los capitales invertidos en esa industria.

En efecto, dicho reglamento estableció que el impuesto se pagaría, tomando por base el capital primitivo de las compañías. Como casi todas ellas han aumentado considerablemente su capital en los últimos tiempos, la contribución resultaba gravosa en demasía para sus utilidades actuales.

Por ejemplo, una compañía que en un principio había declarado un capital por quinientas mil libras esterlinas, si ganaba quinientas mil en un año, era considerada como beneficiada en el ciento por ciento de su capital y debía, en consecuencia, pagar un 35 por ciento de esas utilidades como impuesto. No importaba que después hubiese aumentado su capital y el número de accionistas al doble, siempre debía ser considerada como gananciosa de un 100 por ciento.

El Encargado de Negocios de Bolivia, señor Salinas Lozada, debió entonces, imponer a su Gobierno de la impresión que esto había producido en los círculos nacionales y aún de cierto sentimiento de opinión que miraba en este acto privativo del buen gobierno interno de una nación hermana una especie de hostilidad contra el capital chileno.

El señor Saavedra, Presidente de Bolivia, contestó ayer tarde a su representante diplomático en esta capital el telegrama que publicamos a continuación por el cual le anuncia que ha sido suspendido el efecto de dicho artículo 18, a fin de considerar el capital actual de cada compañía como base de impuesto para cuyo fin dictará en el día de hoy un decreto modificatorio especial de este artículo.

Se trata de una gestión diplomática cuyos honores corresponden por entero al diplomático boliviano. En 48 horas el señor Salinas Lozada parece haber obtenido de su Gobierno un cambio de criterio en una materia tan grave como los impuestos y se espera que la nueva disposición que se conocerá hoy disipe las legítima inquietudes del capital chileno. Con este motivo, el señor Salinas Lozada fué objeto ayer de entusiastas felicitaciones por parte de sus numerosos amigos del Club de la Unión.

He aquí el texto del telegrama del Presidente de Bolivia:

"Legación de Bolivia.—Santiago.—He conferenciado con Ministro de Hacienda sobre el tenor de su cablegrama último.

Usted puede asegurar en nombre de mi Gobierno que el artículo 18 del Reglamento, no significa hostilidad ni restricción al ingreso y aumento de capitales. Pueden las compañías y empresas aumentar cuanto quieran sus capitales ya que sólo para los efectos del impuesto debe considerarse el capital invertido conforme a la ley.

En este sentido se ha de modificar el artículo 18 mediante el decreto que se expedirá mañana.

Asegure usted que el Gobierno de Bolivia vé con simpatía el ingreso de capitales extranjeros para explotar las riquezas del país y que la interpretación que se ha dado al artículo 18, como hostilidad a los capitales chilenos, es simplemente una versión poco honrada y malévola.—(Firmado)—B. Saavedra".

LO QUE SIGNIFICA EL IMPUESTO PARA LA RIQUEZA BOLIVIANA

Con motivo de la dictación del decreto que grava las utilidades mineras algunas entidas comerciales y hombres de negocios de Chile hicieron ver al Gobierno de Bolivia que las sociedades mineras se verían obligadas a reducir su producción para no tener utilidades desproporcionadas al capital que les obligaría en algunos casos a pagar contribución hasta de un 50 por ciento de esa utilidad.

Indudablemente resultará un mejor negocio reducir la producción a cifras menores que alargarían la vida de las minas y ahorrarían el pago de los actuales impuestos.

Por ejemplo: Araca, con un capital de 200,000 libras esterlinas estima las utilidades como superiores a 300,000 libras pagando, por lo tanto, un impuesto de 50 por ciento y quedando para los accionistas el saldo de 150 mil libras. Reduciendo la explotación para una utilidad de 200 mil libras, pagaría el impuesto de un 30 por ciento, quedando para los accionistas 1.. mil libras. Con esta medida el fondo de accionistas sólo se reducirá en 20 mil libras y así proporcionalmente en caso de ir a menor producción.

Estas mismas informaciones hacen ver al Gobierno de Bolivia el retroceso que significaría para el comercio boliviano la aplicación de este artículo del Reglamento que tendería a reducir la explotación de sus minas.

CULTO

Martes 8 de Abril.—Jubileo circulante. Curato de Santa Filomena, calle Santa Filomena 357. Misa cantada, quedando expuesta su Divina Magestad todo el día en la tarde. Rosario, letanías, salve, trisagio, cantado y bendición con el Santísimo Sacramento. El Jubileo Circulante corresponde los días 10, 11 y 12 a la capilla de Animas, Teatinos, entre San Pablo y Rosas.

..Santos Dionisio, ob. y mrt.; Genaro, mrt. y Santa Catalina.

El Viernes 11 Nuestra Señora de Dolores. Los siete dolores de la Santísima Virgen. El Domingo 13 es el Domingo de Ramos, y sigue el Lunes Santo, Martes, Miércoles, Jueves, Viernes y Sábado, y el Domingo 20 Pascua de Resurección, y el Lunes 21 quedan abiertas las velaciones.

La santa misa suple a las penitencias más duras y vale más que dar oído a los pobres, oyéndola en gracia y con devoción. San Bernardo.

BOY-SCOUTS

LA BRIGADA ALCIBIADES VICENCIO FESTEJA AL COMANDANTE DON VICTOR FIGUEROA.—Los scouts de la Brigada Alcibíades Vicencio, ofrecieron el Domingo último una sencilla manifestación de bienvenida al comandante don Víctor Figueroa, con motivo de su regreso a la capital.

A las 10 A. M. se reunían en el Instituto de Educación Física, el presidente de brigada, señor Joaquín Cabezas; el comandante Figueroa, el secretario señor Vicencio, señor Pablo Imbert y otras personas.

En el hall del establecimiento, el comandante de la brigada, señor Rafael Gil, presentó a los scouts, quienes, en número de cincuenta, recibieron al señor Figueroa en medio de entusiastas hurras.

Los dirigentes y scouts pasaron a los comedores, donde se sirvió un desayuno.

El presidente señor Cabezas, en cariñosas frases, ofreció la manifestación, contestando el comandante Figueroa, en elocuentes términos, que reflejaban su gran amor por la Asociación.

Los scouts [illegible] declamaron hermosas poesías, las que fueron muy aplaudidas.

Minutos antes de medio día se dió término a esta simpática manifestación.

Directorio.—El secretario de esta brigada ha citado a los miembros del directorio para hoy Martes a las 6 P. M. Se encarece la asistencia, por haber importantes asuntos que tratar.

Comandancia.—Los scouts han sido citados para el Jueves próximo, a las 6 P. M., en el cuartel.

BRIGADA DE GIRL GUIDES AGUEDA MONASTERIO.—Cítase a sesión al directorio de esta brigada para el Miércoles 9 del presente, a las 5 1|2 P. M., en el local del Instituto Agronómico, Quinta Normal.

Tabla. Cuenta sobre la excursión efectuada por las girl guides a Valparaíso; y sobre otros asuntos importantes para la buena marcha de la brigada.

"BRIGADA CLAUDIO VICUÑA" N.o 3.— Se cita a la brigada para los días Martes, Jueves y Sábado, a las 9 de la noche, en el cuartel, San Ignacio 196.

DEFUNCION

Ha dejado de existir nuestro querido deudo, esposa y madre, señora

Mercedes Reyes de Negrete

Rogamos a nuestros amigos se sirvan acompañar sus restos al Cementerio General, mañana Miércoles a las 7 A. M., de su casa habitación, Almirante Barroso 60.

Arsenio Negrete y familia.

Raid Santiago-Buenos Aires-Santiago

El señor Carlos Escobedo, que acaba de efectuar este magno raid, usó neumáticos "GOODYEAR CORD" con asombrosos resultados, como lo podrán comprobar los lectores por la relación que hará el propio señor Escobedo.

El 90 por ciento de los automovilistas deciden usar estos neumáticos en viajes de esfuerzo, porque son de por sí una garantía.

DISTRIBUIDORES PARA CHILE:

GRAHAM, ROWE & Co.

VIERNES 11
La joya de literatura y de arte escénic.
El Grillo del Hogar
DE
CARLOS DICKENS
adaptada con toda su emoción y belleza por
PATHE - PARIS

IMPERIO
EL CINE QUE, INSPIRANDO CONFIANZA CON SU PROPAGANDA SERIA, HA SABIDO CAPTARSE LA PREDILECCION DEL PUBLICO. ESPECTACULOS DE ARTE. BUENA ORQUESTA
6.30 — HOY — 9.40
El éxito de nuestras funciones sociales del Domingo:
PERLA WHITE
en su magnífica creación dramática de lujo.— FOX-1924.
EL PODER DE LA VIRTUD
y las interesantes actualidades gráficas Pathé- News 98-99

DOMINGO
La pareja de artistas predilectos
Norma Talmadge
Y
HARRISON FORD
en el fotodrama First National-1924
"LO MARAVILLOSO"

Mañana
MIERCOLES
DE
MODA
[UNA SOLA FUNCION]

Estreno del soberbio y valioso film de arte y de historia, que reconstituye páginas de la
Revolución
Francesa

MARIA ANTONIETA
EL ESPECTACULO QUE ATRAERA A TODO ESPECTADOR CULTO

LOCALIDADES NUMERADAS EN VENTA DESDE
HOY

"La Garra" y "Las Huérfanas de la Tempestad"

Nuestro público ha demostrado entusiasmo ante el anuncio de la reprise que hará esta noche la compañía de dramas del Teatro Santiago, de la obra de Linares Rivas, titulada "La Garra", cuya interpretación por Concepción Olona, en pasadas temporadas, ha dejado el más grato recuerdo. "La Garra" tiene escenas y un argumento que apasionan y se basan en interesantes argumentaciones en pro y en contra del discutido problema del divorcio.

Concepción Olona ha hecho esta obra entre nosotros más de cincuenta veces, lo que al mismo tiempo le demostrar la aceptación que ha tenido, sirve para recordar su actuación. Los demás elementos de esta compañía, tales como Domingo Rivas, Hortensia M. Zamora y Juan Córdoba, tienen en esta producción una labor de lo más interesante que ellos saben llevar con talento y eficacia.

Como "La Garra" consta de dos actos, se completará el programa con la comedia "Lo que no muere", en la que tanto se distinguen las primeras partes del conjunto.

—En la sección vermouth se pondrá en escena por última vez "Las Huérfanas de la Tempestad", obra de gran espectáculo que deberá desmontarse para dar sitio a las preciosas decoraciones del drama sacro "Pasión y Muerte de N. S. J." que se estrenará en breve por este mismo conjunto.

Bertini-Gioana estrenan esta noche "Adiós Juventud", en La Comedia

Nuestro público ha de recibir con agrado la noticai de que la compañía italiana de operetas que actúa en La Comedia, ha resuelto estrenar esta noche la hermosa opereta de Giuseppe Pietri, titulada "Adios, Juventud". En efecto, aún se recuerda en forma por demás grata la interpretación sobresaliente que dan a esta obra, Italo Bertini y Pina Gioana, tanto que en la temporada que estos mismos artistas hicieron en Santiago, cuando formaban parte principal de la compañía Vitale. "Adios, Juventud" fué la obra de batalla de aquella recordada jira de arte.

La belleza del argumento, en el que alternan escenas de mucha gracia y de grato sentimentalismo, se presta admirablemente para apreciar la ductilidad del talento artístico de la simpática pareja de artistas italianos, a los que el público de esta capital demuestra noche a noche su admiración más decidida.

La música que ha escrito el maestro Pietri para este bello libreto, es preciosa e interesantes los pasajes de esta inspirada producción.

Hoy va "La Condesa Bailarina" en el Coliseo

Retes-Jarque, obtuvo ayer noche con la hermosa opereta del maestro Lehar, "La Mazurka Azul", un éxito asombroso, muy justificado por cierto, pues este conjunto monta esta interesante obra con todo lujo escénico.

La versión hecha de esta inspirada composición de Lehar, fué correctísima y digna de los aplausos que entusiastamente le tributó a los principales intérpretes el público.

Se destacaron brillantemente la tiple cantante Blanca Larini, Rosita Giné y señora Ruiz.

Gironella, Retes y Jarque muy expresivos en sus respectivos roles.

Esta noche se presenta una de las obras que mayor éxito han tenido en esta última temporada por este conjunto, por lo irreprochable de su presentación; se trata de la inmortal obra del inspirado compositor Roberto Stolz, "La Condesa Bailarina".

La Compañía de arte ruso Duvan-Torzoff, en el Unión Central

La acogida que le ha dispensado nuestro público a la compañía de "arte menor ruso" Duvan Torzoff, ha sido el más alto exponente del grado de cultura artístico-teatral en nuestro ambiente, de lo que nos felicitamos, pues mucho temíamos que este arte ruso tan único en su género no tuviera éxito entre nosotros. La presentación exótica y de buen golpe de vista que hacen de cada uno de sus números, han hecho acrecentar en el público el interés por este conjunto, que podemos llamar muy homogéneo.

De las figuras que más se han destacado hasta el momento, hemos anotado al tenor Goriansky, de hermosa y bien timbrada voz, algo abaritonada sí, pero que es bastante potente y melodiosa.

Con justicia debemos reconocer entre el sexo femenino de la compañía a la soprano ligero señora Tij, de hermosa figura y que posee una voz de soprano, melódica y bien afinada, con mucha potencialidad en los agudos que emite con facilidad y limpieza.

Su personalidad artística en nuestro escenario ha sido puesta de relieve como la de una artista de grandes méritos y de buena escuela en las tablas.

El número de los Húsares negros, que sigue manteniéndose en el cartel, obtiene siempre grandes manifestaciones de aplausos, es un número interesante, atractivo. La orquesta logra sacar aplausos por la ejecución de los trozos musicales, hábilmente dirigidos por el director de orquesta Michael Lewin.

Esta noche se estrenan varios interesantísimos números.

El beneficio de Retes

Momentos de grato esparcimiento hemos pasado muchas veces con las interesantes representaciones que nos han proporcionado en la sala del Coliseo Nacional, la compañía de operetas Retes-Jarque.

Y justo es que reconozcamos que de su elenco ha sobresalido en forma altamente simpática para nuestro público, una de las figuras centrales del conjunto, la cabeza dirigente de la compañía y que con tanto tino ha sabido hacerla triunfar; nos referimos a nuestro antiguo conocido Rogel Retes, director artístico de los elementos que trabajan en el Coliseo.

Retes, no sólo se ha distinguido como meteur en scene, sino también como actor cómico de buena cepa, haciendo resaltar en cada uno de los roles que le ha correspondido actuar, su gracia y buena escuela de artista fogueado en las lides del teatro.

Sus méritos indiscutibles serán pagados con el merecimiento que corresponde en su función de honor y beneficio que ofrece el Viernes próximo con la hermosa opereta de tanto éxito y nombre "La Danza de las Libélulas". Habrá además un interesante número de concierto.

MUSICA

ARMANDO PALACIOS DIO AYER TARDE SU SEGUNDO RECITAL

Con un programa de un mérito indiscutible dió ayer tarde en el Teatro Unión Central, su segundo concierto el joven pianista Armando Palacios, para quien tuvimos, con ocasión de su audición anterior, conceptos que hablaban muy en alto de su interesante personalidad artística.

Tanto en la Sonata Aurora, de Beethoven, como en los Estudios Sinfónicos de Schumann, y en la Polonesa en la bemol, de Chopin, demostró toda su capacidad interpretativa y la comprensión de aquellos temas grandiosos, sentimentales y febriles.

Si bien decimos que en la Sonata de Beethoven, estuvo correctísimo, en su interpretación técnica, el motivo que la inspirara nos habló de la mente del genio de las sinfonías. Schumann, en sus maravillosos Estudios Sinfónicos, le dió margen para que, conjuntamente a una ejecución perfecta de sus dificilísimos trozos enlazados, diera vida al sentimentalismo que canta en todos ellos. Son ideas en forma de variaciones que, sin llegar a un antagonismo que las hiciera ser contrapuestas tienen la característica del gran talento del autor que fué culto en las artes, en las letras y de una perfección espiritual hija de los mayores sufrimientos. Palacios, tuvo su mayor exaltación en esta parte del programa, cosechando muchos y muy cariñosos aplausos.

En los número dedicados a Chopin, nos hizo confirmar plenamente el aserto de que el "muchacho artista" tiene el temperamento y la vehemencia necesarios para llegar a sentir en todo su vigor las concepciones del gran tísico; del hombre que destilara en las notas de sus composiciones toda la vida triste y doliente que le arrancara el alma en plena juventud. ¡Y, vaya si es difícil traducirlo al piano con "verdad"! ¡Cuanto se ha dicho del virtuosísimo de los pianistas que lo interpretan y de la exageración que gastan por hacer "cantar" sus temas! Tanto los cuatro estudios como la Polonesa en la bemol, tienen una profunda delicadeza, y si bien es cierto que esta última obra es uno de los mayores arrebatos de la imaginación del músico polaco, no quita que al ritmo de aquellas enérgicas notas que van creando el ejército que su cerebro ardiente quería para hacer revivir la patria, una marcha lejana y triste acompasara los latidos de su corazón. Muchos conocen la historia de esta hermosa obra, y por eso, cuando se la escucha, revive en nosotros el recuerdo de este genio, que en los conciertos de piano se hace indispensable, y es a quien se aplaude con mayor emoción. Después de cumplido el programa, el público exigió con insistencia el bis.

Armando Palacios nos ha convencido claramente. No dudamos que el éxito de éste y de sus próximos conciertos lo habrán de alentar para que siga en sus estudios en la forma que lo ha hecho hasta hoy. Sus maestros en Europa deben estar orgullosos de él.

MEPHISTO.

NOTICIAS CINEMATOGRAFICAS

"SPLENDID THEATRE"

CON TEATRO DESBORDANTE FUE ESTRENADA AYER LA CREACION DE CHAPLIN, "REVERENDO KARADURA"

El público está sin lugar a dudas por la risa y la alegría... y si nó, que lo digan los miles de personas que llenaron completamente la elegante Sala del Splendid, y las que no pudieron entrar por no haber en la sala ni donde poner un alfiler, en sus funciones de ayer, en las que se hacían las primeras exhibiciones en Chile de la última y más grande de las creaciones del "Rey de la risa", el hombre más gracioso del mundo, Carlitos Chaplin, titulada: "Reverendo Karadura", obra que mantuvo no sólo en constante hilaridad, sino que en irresistibles carcajadas a los asistentes, con las aventuras del fresco por excelencia.

Hablar de todas las genialidades con que hace prorrumpir en estruendosas carcajadas al espectador, sería poco menos que relatar todas las escenas de la obra, descollando entre ellas, la fuga del presidio, su recepción en la iglesia, el sermón sobre David y Goliat, y cien mil más en las que se encuentra en las situaciones más comprometentes que darse pueden, pero de las que él escapa con su habitual sonrisita y su frescura polar.

"Reverendo Karadura", es una cinta que sólo puede parangonarse con "El Pibe", de tanta comicidad genial como ella, tiene también sus momentos de tristeza, que hacen aún más grande el contraste, de lo cómico con lo serio, obligando al espectador a estremecerse de la risa cuando llegan las escenas en que con aquella gracia inimitable, hace Chaplin, reventar de risa a todo el mundo.

"Reverendo Karadura", se exhibirá nuevamente hoy en la especial a las 6.30 P. M., y en la segunda de la noche a las 10.30 P. M., y como siempre las localidades numeradas estarán a la disposición del [illegible] en la boletería del Teatro [illegible] las 10 de la mañana.

En la Selecta, a las 5.15 P. [illegible] y en la primera de la noche [illegible] 9.30 P. M., se exhibe el [illegible]sional de la Robertson-Cole "[illegible]riposa de alas rotas", por [illegible]dy y Paulina Starke y Mary [illegible]

HOY SE ESTRENA "MADAME SANS-GENE" "LA CORTE DE NAPOLEON", EN LOS TEATROS SETIEMBRE Y BRASIL, POR HESPERIA, MLLE. POLAIRE Y UN ACTOR CHILENO

Grandiosidad y ternura, tales son las características del drama "Madame Sans-Gene", que se estrena hoy en vermouth y nocturna en los teatros Setiembre y Brasil.

Sardou, el ilustre dramaturgo que ha dado al cine triunfos tan grandes como "Odette", "Tosca", "Fedora" y "Teodora", es el autor del argumento. Es la enorme ventaja que tiene "Madame Sans-Gene" sobre la mayoría de las obras históricas, que resultan pesadas por haber sido argumentadas por eruditos más que por literatos.

"Madame Sans-Gene" resucita la época más gloriosa del período napoleónico. El Emperador está en la plenitud de su éxito, después de Fleurus, Mannheim, Nivelles, Austerlitz, Jena, etc. Ha formado una corte suntuosísima y después de la rudeza de la vida de campaña ha querido disfrutar de los placeres del poder.

Catalina Hubscher, duquesa de Dantzig, figura entre las damas de la Corte y ha merecido por la llaneza de sus modales, el apodo de "Madame Sans-Gene" (Misiá pata a la llana). Había sido lavandera y cantinera de regimiento, se había casado con el teniente Lefévre y éste había llegado a ser Mariscal de Francia y Duque de Dantzig.

El encumbramiento no mareó a Catalina. Ella conservó en la Corte su ruda sencillez. Napoleón, oyendo las murmuraciones, la creyó una mujer grosera y vulgar y se formó el propósito de hacerla divorciar de su marido. La entrevista entre el Emperador y la Duquesa es famosa. Al terminar, el señor de la guerra estaba conmovido y dijo al Mariscal:

—Lefévre, su esposa es un tesoro que usted debe conservar. Vale ella más que una princesa.

Pero si bella y conmovedora [illegible] la novela de la juventud de [illegible] mucho más lo fué la de [illegible] Juan. El joven había nacido [illegible] el fragor de las batallas [illegible] sido criado demasiado [illegible] su madre. Amó más los [illegible] la Corte que la rudeza de [illegible] llas.

Su gran amor fué María [illegible] vall Era ésta hija de un [illegible] contra Napoleón. Al morir [illegible] gó a casarse con su fiel [illegible]

Cualquiera otro, que no [illegible] sido Juan se habría conformado [illegible] su suerte. Pero el joven [illegible] María por sobre todos los [illegible] los. Ni la disciplina, ni el [illegible] filial ni el honor de la familia [illegible] dieron detenerlo. Hizo tantas [illegible] ras que al final de la obra [illegible] tramos condenado a muerte [illegible] desertor por una corte marcial [illegible] cual figuraba su propio padre [illegible] viejo militar no había sabido [illegible] otra cosa que cumplir con [illegible] nanza. Pero la madre no se [illegible] maba. Para ella su hijo era [illegible] mero. ¿Iba ella a permitir [illegible] las francesas mataran al hijo [illegible] entrañas? ¿Iba a permitir que [illegible] se matara a su hijo por el [illegible] haber puesto el amor por [illegible] das las cosas?

Hesperia está admirable en [illegible] protagonista. Su belleza de [illegible] de treinta y cinco años [illegible] da. La acompañan Mlle. [illegible] (María), el gran actor Rinaldi [illegible] poleón), y Camilo de Riaso [illegible] portante papel de oficial [illegible] está a cargo del actor chileno [illegible] berto Amigo Carrasco, que ha [illegible] sado al país recientemente [illegible] de 8 años de actuación en las [illegible] cipales editoras italianas.

"Madame Sans-Gene" se [illegible] mañana en los teatros Es[illegible] Avenida.

¿Quiere Ud. Vestir Bien? - ¿Quiere Ud. Vestir Barato?

Escuche la voz de Gath & Chaves

Vea nuestros artículos: No los hay Mejores
Consulte nuestros precios: No los hay más bajos

LEA ESTE CORTO Y SUGESTIVO DETALLE

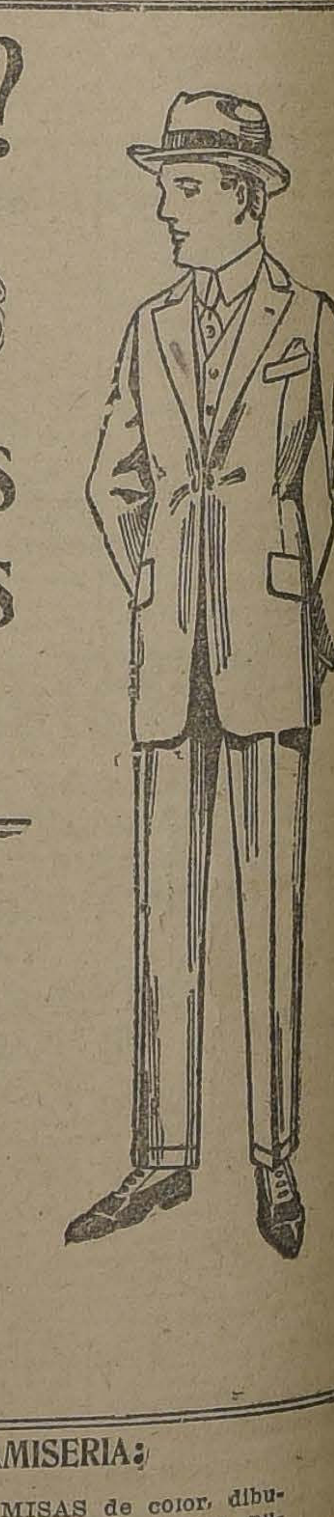

PARA SENORAS

CONFECCION SEÑORAS:

VESTIDOS en crepé marocain de lana, gabardinas, reps, modelos novedosos, desde . . $	170.00
PALETOS cortos en piel Colombia negra, forros seda, a. . . . . . . $	490.00
PALETOS cortos en piel topo, lindos gustos, desde. . . . . $	690.00
LINDOS surtidos tapados en terciopelo, forros seda, adornos piel, talles 40 al 44, desde. $	325.00

MODAS:

HORMAS de paño, clase fina, varios colores y modelos, a. . . . . $	28.00
HORMAS de peluche o terciopelo seda, lindos modelos, a . . . . . $	49.50
SOMBREROS fieltro, adornos lindos colores, a.. .. .. $	49.50
SOMBREROS adornados, modelos nuevos, a.. $	75.00

SEDERIAS:

TERCIOPELO inglés, souple, especial para trajes, a. . . . . . $	10.50
TERCIOPELO Chiffon seda, colores y negro, para trajes, a. . . . $	54.45
TERCIOPELO inglés imprimé, doble ancho, para vestidos y abrigos, a. . . . . $	29.70
SATEIN grenadine seda, doble ancho, para forros, desde . . . . .. $	21.45

TEJIDOS:

MOLETONES gruesos, para ropa interior, blanco, rosa y celeste, a . . . . $	2.95
FRANELAS impresas, dibujos y colores varios, para vestiditos, etc., a . . . . $	3.30
POPELINAS y crépa marocain pura lana, ancho 130 ctms., el metro. . . . . $	24.75
GAMUZAS de lana, para abrigos y vestidos, ancho 130 ctms., a. . . $	18.15

BONETERIA SEÑORAS:

MEDIAS algodón, lisas, tipo muselina, pie y talón reforzado, el par $	4.45
MEDIAS muselina de seda, todos los colores, el par. . . . . . . $	5.90
CALZONES en jersey de algodón, elástico cintura y piernas, nudos cintas, a. . . . . $	7.90
COMBINACIONES algodón, punto tricot, escotadas, sin mangas, "Medore", a. . . . $	23.10

BLUSAS Y BATAS:

CHOMBAS punto tricot de lana, colores y modelos de moda, a. . $	25.10
BATAS franela cardada, todos colores y talles, a. . . . . $	24.40
BLUSAS franela y viyella algodón, modelos prácticos, a. . . .. $	13.20
DELANTALES con pechera y tirantes, tela Gath y Chaves, a.. $	5.95

GARNITURES:

CAPAS de piel, imitación topo, c/u., desde . .. $	480.00
PARAGUAS de seda, cortos y largos, puños novedosos, desde . . $	102.00
CARTERAS, variedad de formas y clases, desde. . . . . $	26.50
GALONES de fantasía, para adornos de trajes, colores y anchos diversos, el metro, desde $	1.65

TEA-ROOM.— SALON DE TE PARA FAMILIAS
HOY MARTES, DIA DE MODA
Servicio especial a domicilio de recepciones, matrimonios, bautizos, etc.

DE A SUS NIÑOS
LA EMULSION
GATH & CHAVES

PARA CABALLROS

SASTRERIA:

TRAJES completos, casimir inglés pura lana, variedad de colores, dibujos y modelos, desde.. . . . . $	148.00
ABRIGOS, diversidad de modelos, casimires fantasía, desde . . . . $	144.00
CAZADORA y pantalón, casimir inglés, para turistas, a. . . . . $	144.00
PANTALON casimir fantasía, a. . . . . $	66.00

SOMBRERERIA:

CALAÑESES fieltro extra, modelos y colores moda, a. . . . . . . $	21.50
CALAÑESES de fieltro castor, calidad fina, 2 modelos, colores, a. $	34.90
CALAÑESES de fieltro castor, clase inmejorable, modelos y colores elegantes, a. . . . . $	38.50
SOMBREROS hongos ingleses de fieltro castor, negro inalterable, a $	49.50

BONETERIA HOMBRES:

CALCETINES algodón, negros y colores unidos, sin costura, doble tejido, el par . . .. $	2.25
CALCETINES pura lana, negros y colores unidos, sin costura, fabricación inglesa, el par $	6.25
BUFANDAS pura lana, blanco, negro y colores, punto tejido, a. $	9.55
TRICOTAS pura lana, con mangas, colores variados, a. . . . . . $	47.00

CORBATERIA:

CORBATAS "Colnarin", seda mezcla fantasía, a. . . . . $	4.30
SUSPENSORES elásticos, clase reforzado, a . $	4.30
LIGAS elásticas, calidad superior, a. . . . . $	3.20
PARAGUAS algodón, desde. . . . . $	19.80

CAMISERIA:

CAMISAS de color, dibujos variados, con puños doblados y un cuello, a. . . . . . . $	17.00
CAMISAS blancas de madapolán, pechera lisa, puños dobles, a. . . $	17.30
CAMISAS blancas batista fina, pechera y puños semi seda, con un cuello, a. . . . . . $	27.30
PIJAMAS de franela con cuello, buena calidad, gustos selectos, a. . $	31.35

SPORT:

TRICOTAS de lana, variedad de colores, modelo sport, a. . . . .. $	75.90
JERSEY de lana, inglesa, colores varios, desde. . . . . $	29.70
MEDIAS lana, especiales para abrigo o sport, a $	12.50
ZAPATILLAS de lona blanca, especiales para gimnasia, a. . . . .. $	18.90

ZAPATERIA HOMBRES:

POLAINAS, sobre calzado, variedad de colores, a. . . . . . . $	18.15
BOTINES en cuero color, impermeabilizado, doble suela, a. . . . $	46.50
BOTINES alpino, especial para cazador, a $	71.50
POLAINAS espirales, tela de lana, importadas, a. . . . . . . $	33.0[illegible]

PELUQUERIA NIÑOS (3er. PISO)
CONFORT E HIGIENE
PRECIOS MODICOS

SPLENDID - HOY TARDE Y NOCHE

EL PRIMER CINE DE CHILE

SE RIE HASTA LLORAR DE RISA

Ante teatros desbordantes de un distinguido público, que pasó el más alegre momento de su existencia y rió como nunca lo había hecho en su vida, fué estrenada la más monumental película cómica hecha en el mundo.

¡¡ CARCAJADAS !!

¡¡ FELICIDAD !!

CHAPLIN

5 ACTOS DE ALEGRIA

REVERENDO KARADURA

EXCLUSIVIDAD MAX GLUCKSMANN

No olvide que el Splendid es el único teatro central que dará esta obra maestra. Localidades numeradas en venta desde las 10 A. M.

Mme. SANS GENE

LA CORTE de NAPOLEON

El bello y grandioso drama de

: SARDOU :

La más colosal producción del cine latino desde los tiempos de "Quo Vadis?".

Una obra que electriza como "La Marsellesa" y conmueve como "Jocelyn".

HOY Setiembre y Brasil

Platea numerada: $ 3.00

Mañana ESMERALDA Y AVENIDA

Obra con la cual la regia actriz

HESPERIA

ha conquistado un triunfo semejante al de

POLA NEGRI en "DUBARRY"

También trabaja en el rol de oficial austriaco, el actor chileno

HUMBERTO AMIGO CARRASCO

La vida de Catalina Hubscher, lavandera y cantinera, que llegó a ser duquesa y dama de la Corte de Napoleón.

Reconstitución de la época más gloriosa de la historia napoleónica. —— Las épicas proezas y los grandes amores de los hombres de ese período.

Espectáculo de Aurelio Valenzuela B. y Cía. —— Exclusividad de la Cía. Cine matográfica Italo-Chilena.

IMPERIO

"El poder de la virtud" y Actualidades — Hoy, con el mismo programa orquestal con que fué acompañada su exhibición en las funciones del Domingo, será reprisada en ambas secciones por la Sala Imperio la creación creciente de Perla White, "El poder de la virtud". Esta cinta, tal como lo anunciamos, congregó con su anuncio a numeroso público. "El poder de la virtud", es además un motivo excelente para el lucimiento de Perla White. La obra, ya hemos dicho que es de buena finalidad, y como lo indica su nombre, es una manifestación de lo que el espíritu de la mujer llega a alcanzar con su firmeza y perseverancia en el bien, demostración y ejemplo que nunca están demás en estos tiempos de vanidad, de coquetería y peligros de toda clase.

Al desarrollo de este film, de sumo interesante, como lo manifestó su éxito del Domingo, hay que sumar en las exhibiciones de hoy la atracción que le agregan dos nuevas actualidades gráficas de Paté-News, las N.os 98 y 99, que contienen noticias de Nueva York, de Grecia, sobre los movimientos políticos últimos, de Berlín, que dan idea exacta del punto a que ha llegado la carestía y la dificultad de vivir por la depreciación del marco; de El Cairo y del desierto mismo, de las tumbas faraónicas, con nota de las excavaciones 'an de actualidad hoy día, y finalmente de México y Georgia, señalando del uno la nota apasionante de grandes reuniones hípicas y de Atlanta la presencia del acorazado más grande del mundo, el "Colorado", perteneciente a la gran armada americana. Se trata en total como se ve, de un programa serio y valioso, en el que el arte de una película de primer orden se matiza con la novedad y la curiosidad de noticias gráficas y descriptivas de lo más interesante que ha ocurrido últimamente en el mundo.

COLISEO NACIONAL

COMPAÑIA DE OPERETAS REYES JARQUE

HOY — Martes — HOY

Reprise de la hermosa opereta

La Condesa Bailarina

Localidades en La Higiénica, calle Ahumada.

TEATRO SANTIAGO

Empresa Ernesto Bouquet

Compañía Española de Comedias y obras de gran espectáculo

HOY MARTES 8 de ABRIL de 1924

Vermouth, a las 6.15, por última vez:

LAS HUERFANAS DE LA TEMPESTAD

Noche, a las 9.15, programa doble:

1.o LO QUE NO MUERE

2.o colosal estreno: LA GARRA, Linares Rivas.

Pronto: Señorita Angeles.

TEATRO LA COMEDIA

Empresa Ernesto Bouquet

Compañía Italiana de Operetas

Bertini - Gioana

Hoy Martes 8 de Abril de 1924

Noche, a las 9.15, Grandiosa reprisse:

Adios Juventud

Creación de Italo Bertini.

Jueves: Beneficio de Pia Ferace

AVENIDA-HOY

6.20—9.30

Dos soberbios estrenos

TOM MIX

EN A GOLPE Y PORRAZO

HAROLD LLOYD

EN

La Danza de dos Apaches

Mañana: Mme. SANS GENE

ESMERALDA

"Rigoletto", en cine cantante — En la noche del aniversario del Esmeralda, como principal atracción del programa se presentó el tercer acto de la ópera "Rigoletto" en cine cantante. No se trata de una combinación con gramófono, sino de distinguidos cantantes de verdad que desde la parte de atrás de la tela van cantando sincrónicamente con la proyección de la película. Gracias a muchísimos ensayos y a mucha paciencia, la ilusión es perfecta. Los principales elementos de la ópera son la soprano señorita Aída Cuadra y el barítono Bolívar.

Además se estrenará la graciosa comedia Universal en 5 actos, "Castillos en el aire", interpretada por Gladys Walton.

ALHAMBRA Y VICTORIA

El rey de la rapidez". — Como los días Viernes está en estos cines ocupado por el momento el cartel con la exhibición de la novela "Los misterios de París", se sigue presentando los días Martes el espectáculo serial de cuya aceptación entusiasta ya hemos hablado, "El rey de la rapidez", que protagonizan Charles Hutchison y Lucy Fox. Este film alcanzará en las funciones de hoy a la presentación completa de su parte tercera, la que cuenta con tres buenos capítulos. En ellos puede verse un sangriento combate en las aguas de un lago, en el que Charles Hutchison con su fuerza extraordinaria vence a un cocodrilo auténtico. La forma clara y lenta con que está tomada la fotografía permiten ver que no se trata de un truco. Los títulos de estos tres nuevos episodios son: "El lago de los caimanes", "Prisionero" y "El coimo de la audacia".

REPUBLICA

Berta Dávalos y una película. — La simpática cancionista Bertita Dávalos, ha vuelto a conquistar triunfos en el escenario del República, donde acaba de reaparecer con repertorio renovado. Hoy ofrecerá nuevas audiciones y en ella cantará algunos de los números que más aceptación han tenido y dará a conocer otros que llamarán la atención por su originalidad y el relieve especial que sabe darles esta precoz artista.

Con este espectáculo irá ligado uno de cine. Se trata de la creación de Agnes Ayres, titulada "El poder del enemigo", cuyo argumento se basa en episodios importantes de la guerra de secesión en los Estados Unidos, que proporciona copioso tema de emoción y bellezas, al par que ilustrativos hechos. Actúan además Jack Holt, Wanda Hawley y Lewis Stone.

ATENAS

"Sodoma y Gomorra". — A pedido especial de muchas familias que no pudieron asistir el día del estreno, el Atenas reprisará en sus funciones de hoy, el fotoespectáculo de arte alemán, "Sodoma y Gomorra", elogiada producción de soberbia mise en scene. Como se sabe, esta obra está dividida en dos grandes actos de extenso metraje, causa por la que se exhibe en dos días consecutivos. En las funciones de hoy se pasará la primera cuyo título es "La tentación". La protagonista, en ambos actos, es Lucy Doraine.

PROVIDENCIA

La serie 'Daniel Boone". — En las funciones de tarde y noche de hoy se estrenar los tres primeros episodios de la interesante producción en 15 episodios "Daniel Boone", de la que es protagonista Jack Mower segundado por Elene Sedgwick.

TEATRO UNION CENTRAL

(EMPRESA ANSALDO, QUEIROLO y Cía.)

HOY MARTES 8 ABRIL

A las 9.30. — 5.a función de la gran Compañía Rusa.

DUVAN TORZOFF

Estreno de los nuevos números "PRIMAVERA SENTIMENTAL", "DAMA DE PIQUE", "EL ORGANILLO"; Gavotta-danza "LA CUADRILLA".

ESMERALDA

HOY: Platea, $ 1.50

CINE CANTANTE

Rigoletto

ADEMAS: "Castillos en el aire", por Gladys Walton.

IMPERIAL

Tres películas — El espectáculo de hoy es en este Teatro cómico y dramático. Primeramente y como base, la cinta titulada, "Hombros de mujer", comedia dramática de elegancia y de gran fuerza y ejemplo, que protagoniza Irene Castle. Luego, el programa cómico consulta dos comedias de gran hilaridad: "El cazador", y "Los prestidigitadores", creaciones del acrobático bufo Larry Semoh.

AVENIDA MATTA

"Los modernos fariseos". — Es una obra que todos deben conocer, más aún los católicos fervientes para que desenmascaren a los que explotan las palabras de Cristo. Es éste un programa extraordinario.

ALAMEDA

"Rosario la cortijera". — La película "Rosario la cortijera" ha sido una de las más notables creaciones de arte cinegráfico. "Rosario la cortijera" se da por última vez en esta sala, siendo esta reprise una de las presentaciones obligadas de la pieza.

DELICIAS

Mary Pickford. — Hoy tenemos en la pantalla de esta sala la película de la temporada, la que es perteneciente a los Artistas Unidos. Se titula esta película "El pequeño Lord Fauntleroy" y es nada menos que la presentación de lo que es aquella nobleza británica, tan austera, tan llena de prejuicios y ruda a veces. Mary Pickford hace en la obra un doble rol, caracterizándose por tener una actuación que se diferencia en absoluto de cuantas se han visto en la pantalla de ella.

SELECTA

"Sangre de hidalgos". — Una película llena de las más nobles acciones de la gente que suele colocarse al margen de la ley porque en su sentir protestan contra las costumbres que se han establecido, es la que conoceremos hoy. Esta obra se titula "Sangre de hidalgos".

POLITEAMA

"En este pícaro mundo". — Un estreno se presentará hoy en ambas funciones. Es una graciosa comedia de locuras juveniles, cuyo argumento relata las hazañas del más loco y simpático de los miembros de la célebre y aristocrática "Hermandad de los solteros" en Nueva York, fiesta con que despiden al que se casa, etc., etc. Creación de John Barrymore secundado por Lois Meredith.

ODEON

"Ruth la aventurera". — En sus funciones de especial y noche de hoy estrenará este cine la tercera función de la serial americana "Ruth la aventurera". Se trata de un espectáculo en el que juega el rol principal Ruth Roland. Para las funciones de mañana se anuncia el estreno de "La última estafa", film de aventuras policiales de intensa emoción.

ELECTRA

"Fascinalo, mujer" — Presenta en las funciones de especial y noche de hoy este cine. Es su intérprete Lois Wilson secundada por Bryant Washburn y Walter Hiers. El argumento, de gran originalidad, atrae y entretiene admirablemente la atención del espectador.

AVENIDA

Harold Lloyd y Tom Mix. — Dos figuras de la pantalla se han dado cita hoy en esta sala para hacer las delicias del público con sus más notables creaciones. Se trata de Tom Mix, quien se presenta en una obra llena de atractivos; se titula "A golpe y porrazo". Además se estrena la última producción cómica de Harold Lloyd, que lleva por título "La danza de dos apaches", comedia en dos grandes actos.

MUNDIAL

"El rey de la rapidez". — Hoy estrena este teatro, tanto en especial como en nocturna, la tercera función de esta serial protagonizada por el atleta Charles Hutichon, llena de aventuras y escenas de emoción.

FRANKLIN

"El pequeño Lord Fauntleroy". — Este es el estreno que anuncian hoy los programas de este teatro. Se trata de una producción de arte, realzada con la perfecta interpretación que ha hecho de esta obra Mary Pickford.

NOVEDADES

"Jocelyn". — En las secciones de especial y noche de hoy este teatro presenta por última vez el poema de Lamartine, "Jocelyn", verdadero exponente del arte francés.

EXCELSIOR

Función doble. — En la especial y noche de hoy se anuncia un programa doble con la primera y segunda funciones de la película en serie "Daniel Boone", argumento interesante de aventuras, luchas y combates entre americanos y pieles rojas cuyos protagonistas son Jack Mower y Elena Segdwick.

PROXIMOS ESTRENOS

Mañana se estrenará "María Antonieta". — "Del trono al cadalso", ese bellísimo y emocionante libro en que, descarnados de comentarios históricos o políticos, se narran los últimos días de congoja y sangre que lucieron tristemente para una familia real de Francia, aparece revivido en las escenas del hermoso film alemán que mañana conocerá Santiago. La película "María Antonieta", no tiene, como el libro, pretensiones de documento histórico, pues no ha sido realizada con ese fin, pero también como el libro, por su verdad, su precisión y acopio de detalles, muchas veces ignorados y que larga búsqueda proporcionaron, resulta un documento ilustrativo y ameno, al par que una pieza dramática enternecedora. Las escenas de los días de la revolución, aciagos para la corona, en que el sobresalto y la prudencia obligaron a la familia real a abandonar las Tullerías; los cuadros tomados en la prisión del Temple, los del asesinato de la Princesa de Lamballe, los conmovedores adioses antes de partir hacia el cadalso, son de un realismo y de una ternura que arrancan llanto. Diana Karenne es en ellos una mujer que ha sentido sobre sí en esos momentos, el peso de la situación y que da al espectador la impresión exacta de encontrarse ante la desgraciada y bella reina de Francia. Como ella, los demás artistas saben dar el relieve necesario a sus roles y convencer en figura, en caracterización y en movimiento. La dirección escénica ha puesto especial cuidado en el detalle de las masas; ha disciplinado muchedumbres infundiéndoles por virtud mágica la fiebre del momento trascendental porque atravesaba el pueblo francés y todo así resulta cierto, palpable y convincente.

El estreno de "María Antonieta" que la Sala Imperio ofrecerá en sus funciones de moda de mañana viene, pues, a marcar un nuevo acontecimiento de arte.

Cazando bandidos. — En su 128.o programa de aventuras, presentarán el Sábado próximo los teatros Setiembre y Brasil una novedosa novela del far west, interpretada por el rival de Tom Mix, el cow boy puños de hierro, Jack Hoxie. Jack es un virtuoso del puñetazo y un rey del lazo: ambas cualidades son puestas en práctica muy a menudo por el simpático cow boy. Su espíritu impetuoso, le lleva de pueblo en pueblo: donde husmea algo malo, allí sienta sus reales. Y hay que verlo repartiendo puñetazos a diestra y siniestra y dejando fuera de combate hasta a los niños más diablos y mejor plantados. En "Cazando bandidos", Jack Hoxie se comporta a la altura de sus antecedentes, sobresaliendo en materia de puñetazos, que reparte con una prodigalidad pasmosa.

PROGRAMAS DE HOY

SPLENDID. — Hoy: 4.30 y 10.30: tercera y cuarta exhibiciones "Reverendo Karadura", por Chaplin; 6.15 y 9.30: "Mariposa de alas rotas", por Lew Cody, Mary Alden y Paulina Starke.

SETIEMBRE Y BRASIL. — "Madame Sans-Gene", de Sardou.

ESMERALDA. — "Rigoletto", en cine cantante.

DIECIOCHO. — Especial y noche: "Frutos de la pasión", por Mlle. Doraldina y Stuardo Holmes.

IMPERIO — Especial y noche: "El poder de la virtud", por Perla White, y actualidades Pathé-News 98-99.

ALHAMBRA Y VICTORIA. — "El rey de la rapidez", tercera función.

IMPERIAL. — "Hombros de mujer", por Irene Castle y programa cómico.

REPUBLICA. — Bertita Dávalos y Agnes Ayres en "El poder del enemigo".

ATENAS. — "Sodoma y Gomorra" por Lucy Doraine, primer acto: La Tentación.

AVENIDA. — "A golpe y porrazo", por Tom Mix, y "La danza de dos apaches", por Harold Lloyd.

ELECTRA. — Especial y noche: "Fascinalo, mujer", por Lois Wilson y Bryant Washburn.

POLITEAMA. — Especial y noche: "En este pícaro mundo".

NOVEDADES. — Especial y noche: "Jocelyn".

EXCELSIOR. — Especial y noche: primera y segunda funciones de la serie "Daniel Boone".

PROVIDENCIA. — Especial y noche: primera función de la serie "Daniel Boone".

ODEON — Especial y noche: "Ruth la aventurera", por Ruth Roland.

ORIENTE. — Especial y noche: "El jinete solitario", por Jack Hoxie.

HIPPODROME. — Especial y noche: "Jocelyn", "La senda del crepúsculo", por Rob Reeves, y "Obediencia a la ley", por Jock Earle.

MINERVA. — Segunda función de la serie "Ruth la aventurera" y "La casa de los fantasmas", por Harold Lloyd.

MUNDIAL. — Especial y noche: tercera función de "El rey de la rapidez".

IRIS. — "Los misterios de París", segunda función, por Huguette Duflos.

YUNGAY. — Noche: "Noris" o "Eva y el placer de los dioses", por Pina Minichelli.

TINTURA ARAUCANA

para teñir CABELLO y BARBA, en cuatro colores: Castaño, Oscuro, Claro y Rubio.

PRECIO: $ 3.80

PIDASE EN TODAS LAS BOTICAS

Animales enfermos

En el Consultorio Clínico del Veterinario de "La Nación", Dr. L. Schmidt Herman, se atienden consultas y llamados a domicilio para la atención médica de animales enfermos.

Horas: 9 a 12 M., y 2 a 7 P. M.

SAN ANTONIO N.o 457

Teléfono 3649

Ahambra y Victoria

6.30 - HOY - 9.30

Estreno de la 3.a función de

EL REY DE LA RAPIDEZ

por Charles Hutchison.

Sensacional combate de Hutchison con un auténtico y terrible cocodrilo.

MAÑANA:

3.er Programa de

Competencia Cómica

REPUBLICA — Teatros — ALAMEDA

El Poder del Enemigo

Por AGNES AYRES y WANDA HAWLEY

Y tonadillas por la gentil

BERTITA DAVALOS

COLOSAL EXITO DE

Rosario La Cortijera

Cooperative Sastrería

AGUSTINAS 877

Ofrece a su distinguida clientela y al público en general un terno y sobretodo, desde

$ 148

con casimires importados, forros y hechura de primer orden.

Es la única sastrería que no tiene competencia.

Para convencerse.

AGUSTINAS 877

FABRICA NACIONAL DE SILLAS "LA GRAN RAPID"

DEPOSITO: CALLE SAN DIEGO N.o 219-C. — CASILLA 4531.

Esta Fábrica se trasladó a su nuevo local: Delicias 3538

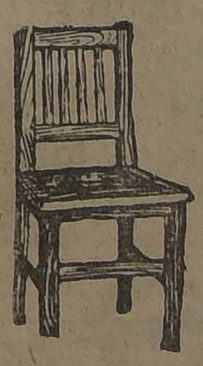

$ 80.00 doc.

$ 100.00 doc.

Estas sillas son de madera de linaje, tapizadas en cuero o enfuncadas. Estos precios son puestos en Fábrica.

A provincias se mandan enjabadas, recargando 12 pesos por docena.

Señor O. Pinochet L. — Casilla 4531. — Sírvase mandarme, sin compromiso para mí, su catálogo de sillas.

NOMBRE .....

CIUDAD .....

CALLE .....

Todo pedido de provincia debe venir acompañado de su valor.

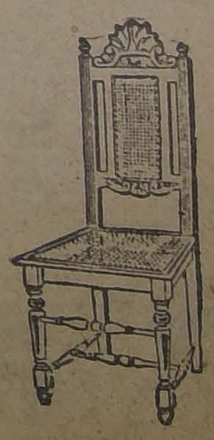

$ 110.00 doc.

$ 120.00 doc.

UN TELEGRAMA DE LA CONDESA P. DE PACI

Con motivo del aniversario de la Batalla de Maipú, se recibió en el Ministerio de la Guerra el siguiente telegrama de la Condesa P. de Paci: "Señor Ministro de la Guerra y oficialidad del Ejército y Marina: Hija de gloriosa tierra italiana, amando ya vuestra patria, envío mi homenaje en fecha gloriosa chilena, augurando al noble pueblo de vuestra República, más grande y glorioso porvenir.—(Firmado).—Condesa P. de Paci."

ENAJENACION DE LOS FUNDOS MILITARES

El Ministerio de la Guerra expidió el siguiente decreto:

"El Consejo Superior de Guerra estudiará la conveniencia que existe para el Ejército en la enajenación de los fundos militares de El Culenar y de Peñalolén, a fin de adquirir con su producto una propiedad que reuna mejores condiciones que ellos, para instalar un campo militar y de tiro.

El Consejo Superior de Guerra

Por estar ausente de la capital, el Ministro de la Guerra, general señor Brieba, no se reunió ayer el Consejo Superior de Guerra.

El Sub-Secretario de Marina

Después de haber hecho uso de licencia, ayer reasumió las funciones de su cargo el sub-secretario de Marina, señor Pedro Cifuentes.

Durante la ausencia del señor Cifuentes, atendió el despacho de la sub-secretaría el jefe de sección, señor Ismael Morales.

El viaje de instrucción de los guardiamarinas

Se nos ha informado que el crucero "Blanco Encalada" está listo para efectuar el viaje de instrucción de los guardia-marinas por las costas de nuestro territorio.

SE LES NECESITA.—En el Departamento del Personal se necesita con urgencia al teniente 1.o don Carlos Herrera, y teniente 2.o don Guillermo Valenzuela, por asuntos que les interesa.

Intendente de la I División

El Ministerio de la Guerra dispuso que el sub-Intendente don Guillermo Rodríguez F., desempeñe las funciones de intendente de la I División, mientras se nombra el que deba servir este puesto en propiedad.

EL MAYOR MEDINA.—De Puerto Montt ha llegado a la capital el mayor señor Pedro Medina.

MISTERIO

LA CONSTRUCCION DE UN CUARTEL EN CALAMA

EN ESTE LOCAL SE ALOJARA EL NUEVO REGIMIENTO QUE CONSULTA LA REORGANIZACION DEL EJERCITO

Por las amplias informaciones que hemos dado sobre la nueva reorganización del Ejército, se tiene conocimiento de la creación de un Regimiento con asiento en Calama. Para alojar la tropa de esta unidad, se hace necesario la construcción de un cuartel.

Según nuestras informaciones, el Gobierno tendría el propósito de invertir en esta construcción la suma donada por la Asociación de Salitreros, que, como se sabe, alcanza a 700,000 pesos.

Pero, como al donar esta suma, la institución aludida declaró que era para construir un cuartel en Baquedano, hay el propósito de conseguir con la Asociación, que permita que el cuartel sea construído en Calama, guarnición del nuevo regimiento que consulta el decreto de reorganización.

Sabemos que para resolver esta cuestión, como también para conseguir que los 700,000 pesos sean elevados a un millón, que sería el costo de la obra, hará un viaje al Norte el Ministro de la Guerra, general señor Brieba.

Hasta el momento, no se ha fijado la fecha de la partida del señor Ministro al Norte.

ACADEMIA DE GUERRA

RENUNCIA Y NOMBRAMIENTO DE PROFESORES MILITARES

El Ministerio de la Guerra expidió el siguiente decreto:

"Acéptase la renuncia que hacen del cargo de profesor de la Academia de Guerra, en las asignaturas que se indican:

Tenientes coroneles: don Indalicio Téllez C., de Táctica y Justicia Militar, y don Luis Otero M., de Guerra de sitio; mayores Arturo Mujica V., de Táctica, y Agustín Benedicto P., de Servicio de Estado Mayor, y capitanes de fragta Pedro Acevedo, de Guerra Marítima, y el capitán Federico Lorca F., de Topografía.

Para reemplazar a estos oficiales se nombraron los siguientes:

Coronel Francisco J. Díaz, de Fortificación; teniente coronel Pedro Charpin R., de Topografía; capitán de fragata Julio Dittborn, de Guerra Marítima; mayor Carlos Sáez M., de Historia Militar, y capitanes Pedro Barros C., de Táctica; Elías Veloso R., de Servicio de Estado Mayor, y Carlos Fuentes R., de Táctica y de Guerra de Sitio.

Los capitanes Veloso y Fuente, pasarán a prestar sus servicios a la Academia de Guerra, como inspector y de profesor de planta, respectivamente, dejando de pertenecer al Estado Mayor General.

Jefe del Tren

Se encuentra en ésta el teniente coronel señor Emiliano Salinas, recientemente nombrado comandante del Batallón de Tren.

NOMBRAMIENTOS DE CADETES EFECTIVOS.—Se han nombrado cadetes efectivos de la Escuela Militar, a los siguientes cadetes supernumerarios, señores:

Guillermo Moraga, Fernando Opaso, Vicente Arévalo S. y Alberto Cerda.

Nuevos oficiales

Hoy a las 6 P. M. se efectuará en el Club Militar la manifestación que se ofrece a los nuevos oficiales de la Escuela Militar.

CURSO DE GIMNASIA PARA OFICIALES.—El Ministerio de la Guerra ha dispuesto que el comando de la II División ordene se le dé alojamiento en los cuerpos de la guarnición, a los oficiales que han sido designados para el curso de gimnasia militar.

IV División

Intendente de la IV División, fué designado el señor José M. Hurtado.

Destinación

El Ministerio de la guerra destinó al Batallón de Telégrafos al capitán señor Carlos Vargas.

EN DISPONIBILIDAD.—El mayor don Alejandro Urrutia B., ha sido puesto disponible a las órdenes de la Comandancia General de Armas de Santiago, dejando de pertenecer al Regimiento de Artillería Arica.

EN EL CASINO DEL GRUPO ARTILLERIA ESCALA.—Los jefes y oficiales del Grupo de Artillería General Escala, ofrecieron una manifestación de despedida al capitán don Héctor Torres y al contador 1.o don Oscar Beytía, que recientemente han sido trasladados a otras unidades.

Fué ésta una sencilla y simpática fiesta, que consistió en un almuerzo.

Ofreció la manifestación el presidente del Casino de Oficiales, capitán don Alberto Sierralta, en una brillante improvisación. Contestó, a nombre de los festejados, el capitán don Héctor Torres.

Los oficiales que se retiran de esta unidad, dejaron, como un recuerdo, al Casino de Oficiales, bonitos objetos de arte.

Una banda militar amenizó esta reunión.

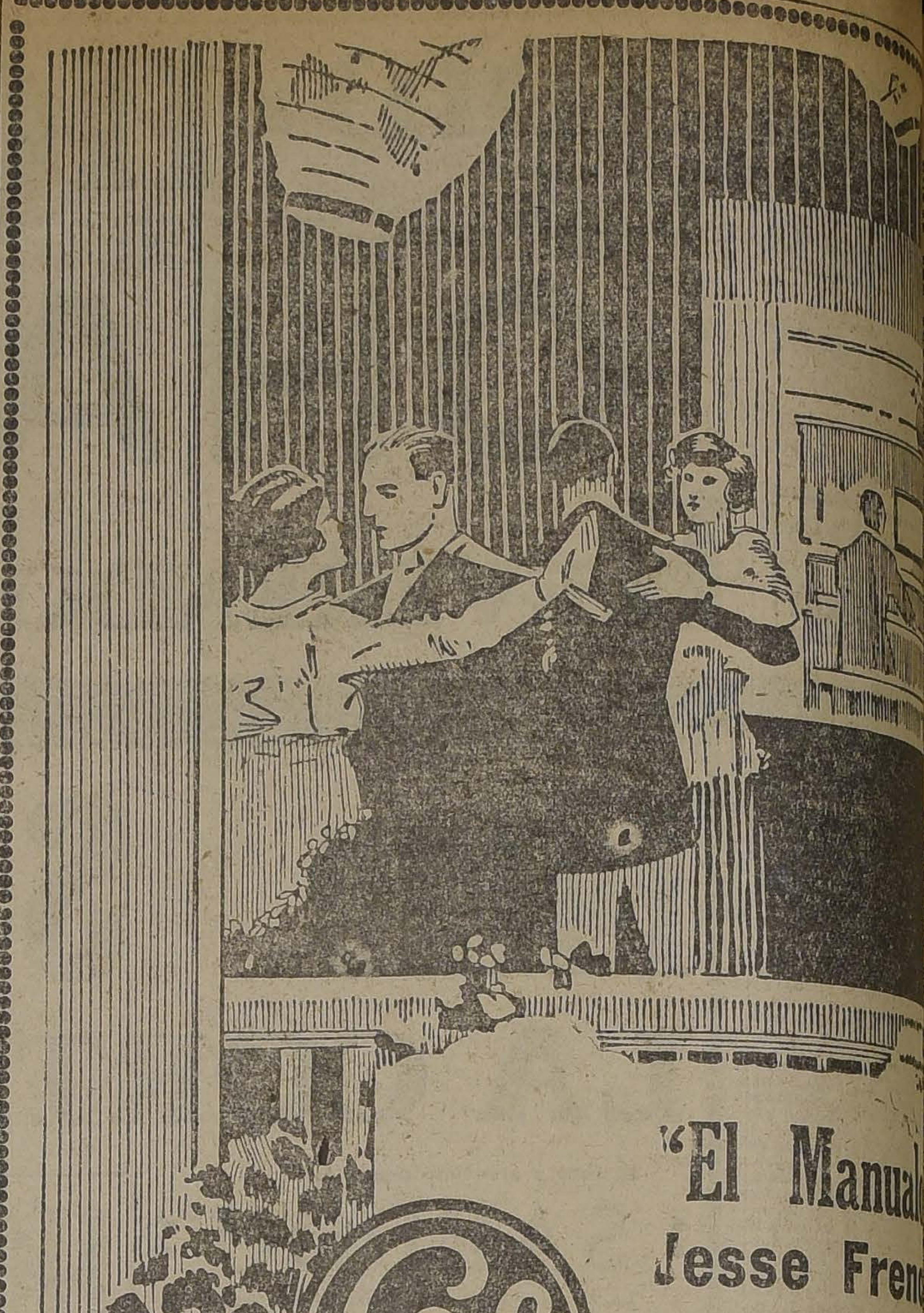

"El Manualo" Jesse French AUTOPIANO

Acabamos de recibir los últimos modelos. Rogamos a los interesados a oirlos en nuestro Salón de Ventas, y, gustosamente, les ayudaremos a adquirir un

AUTOPIANO

CON SOLO UNA PEQUEÑA PARTE AL CONTADO Y EL RESTO EN MENSUALIDADES

Grimm & Kern

AHUMADA 99, esquina MONEDA

Almacén de los famosos Pianos "GROTRIAN STEINWEG" "HEYL". autopianos "EL MANUALO" y "JESSE FRENCH

COMERCIANTES "VICTOR"

CRONICA POLICIAL

La quincha y el zarzal lejano fueron mudos testigos de la reyerta

ZULEMA, DE RIGUROSO LUTO, LLEGO HASTA LOS ESTRADOS A DENUNCIAR AL ASESINO DE SU AMANTE

TRAGICOS RESULTADOS DE UNA FIESTA EN LA COMUNA DE CHANQUEAHUE

En segunda instancia acaba de confirmarse la sentencia expedida en contra del reo Federico Zamorano Orellana, acusado de haber dado muerte a Emedino Fuenza Medina en la Comuna de Chaqueahue, departamento de Caupolicán.

En esa Comuna existen varios lugarejos con diversos nombres uno de los cuales lleva también el de Chanqueahue, donde se verificó el crimen de que vamos a dar cunta y del cual se ha ocupado en estos últimos días la Corte de Apelaciones de Santiago, en un recurso interpuesto por el reo.

Según los antecedentes que figuran en el proceso y que fueron proporcionados por la policía de la Comuna de Chanqueahue y las declaraciones de las personas que se presentaron al Tribunal con el objeto de exponer lo que sabían, ya que se encontraron presentes en los instantes del crimen, éste ocurrió en las circunstancias siguientes:

EN UNA CASA DEL LUGAR

En esa Comuna tiene su domicilio una señora llamada Florinda Reyes, la que vive en una casa ubicada al lado del camino y en compañía de varias de sus hijas.

En la casa de Florinda continuamente se efectuaban animadas fiestas ya que las chiquillas sabían cantar y allí se les vendía licor a los vecinos.

Por esta causa los trabajadores del lugar tan pronto como se veían con dinero se trasladaban a casa de la Reyes y a los pocos momentos la fiesta se hacía general.

Además algunos habitantes de los alrededores mantenían relaciones amorosas con las niñas, lo que inducía a éstos a frecuentar la casa con relativa continuidad.

Y en una de estas fiestas se verificó el hecho de sangre que costó la vida a Emedino Fuenza Medina, preferido de Zulema Guerra, hija también de la dueña de casa.

EN PLENA TERTULIA

En una ocasión se reunieron en el negocio de Florinda, varias personas, entre ellas, Zulema Guerra, Juan de la C. Serrano, Alfredo Sánchez, Enrique Cabrera, Efraín Ortiz, Eduvigis Torrejón, Edilia Figueroa, Rosalía Serrano, Laura y Edelmira Serrano, Miguel Guerra, etc., etc.

Ante tanta concurrencia y especialmente al crecido número de mujeres, se dió comienzo a la fiesta con todo entusiasmo.

No faltó una guitarra al una cantora que hicieran las delicias de los oyentes. Y una vez que hubo terminado el repertorio de canciones criollas, se inició el período de las cuecas que fueron bailadas, zapateadas, tamboreadas y vitoreadas en medio de un griterío que daba miedo y como sólo saben hacerlo aquellos que viven en los campos.

Los aros se sucedían frecuentemente para remojar las gargantas de los que tomaban parte con tanto entusiasmo en la farra y al término de cada cueca saltaban a la cancha nuevas parejas dispuestas a lucir su destreza en aquel torneo de la danza nacional.

Todo iba a pedir de boca y doña Florinda más contenta que unas Pascuas se multiplicaba para atender a los numerosos pedidos de licor que hacían los alegres parroquianos al mismo tiempo que les ordenaba a sus chiquillas que fueran solícitas y amables con los más gastadores.

LA PRIMERA DISCUSION

En lo mejor de la fiesta, uno de los asistentes, Federico Zamorano Orellana, empezó a lanzar chistes de pésimo gusto según Emedino Fuenza Medina, quien tenía relaciones con Zulema Guerra, hija de la dueña de casa y que no guardaba simpatías para el primero.

Los dimes y diretes entre Federico y Emedino siguieron su curso, sin que ninguno de los presentes tratara de evitar que la cosa siguiera adelante, pues nadie creyó que por causa tan nimia se fuera a originar un crimen.

Y sin embargo esa discusión y una deuda de cinco pesos no cancelada a tiempo fueron la base de un altercado que debía tener su desenlace en el camino al lado de una quincha que fué la única testigo de la tragedia en la que perdiera la vida el amante de Zulema.

Y cuando las cuecas seguían con más entusiasmo, cuando los alegres contertulios hacían eco con sus cantos y palmadas a la destreza de los bailarines, abandonaron la sala Federico Zamorano Orellana y Emedino Fuenza Medina, dispuestos a medir superioridad lejos del bullicio y sin la presencia de testigos molestos y odiosos.

EL CRIMEN

Siguiendo el curso de las declaraciones que aparecen en el proceso dadas por los sujetos que se hallaban en los alrededores, poco después de que Zamorano y Fuenza salieran al camino, encontraron al lado de la quincha el cadáver de este último con una feroz puñalada en el corazón.

Los mismos individuos que fueron los primeros en hallar el cadáver declararon que sólo divisaron por los alrededores a Zamorano que huía protegido por las sombras de la noche detrás de unos espesos zarzales.

Esa circunstancia los indujo a creer que el asesino era Zamorano ya que también habían tenido oportunidad de presenciar el cambio de frases duras entre ambos momentos antes.

¿Cómo ocurrió la tragedia?

Nadie lo supo.

La quincha y el zarzal lejano fueron los únicos mudos testigos de la reyerta y éstos guardaron el secreto.

Los individuos que dieron con el cadáver avisaron de lo ocurrido a la dueña de casa y a la policía de la comuna de Chanqueahue, la que inició las investigaciones del caso.

LAS PESQUISAS

Una vez que la policía se impuso del grave denuncio, inició en el acto las pesquisas para dar con el culpable.

Y una de sus primeras medidas fué la de aprehender a Zamorano a quien condujo a presencia del juez de subdelegación.

Interrogado por el juez de ese lugar Zamorano negó insistentemente tener participación en ese crimen y después de terminadas las diligencias judiciales en Chanqueahue, fué trasladado a disposición del juez del crimen del departamento de Caupolicán, quien debía juzgarlo.

Aquí también mantuvo sus negativas el citado Zamorano, pero después de transcurrido algún tiempo, optó por confesar la verdad y expuso que efectivamente había asesinado a Fuenza, pero lo había hecho en defensa propia, en vista de que éste le dió de golpes y él no era físicamente capaz de repeler el ataque.

EL SUMARIO Y LA SENTENCIA

Con estos antecedentes el juez adelantó rápidamente el proceso, interrogó a todas las personas que se hallaban en la fiesta y a Zulema, que vestida de riguroso luto, fué a denunciar al asesino de su amante.

Con la confesión del reo se dió por terminado el sumario y una vez que el promotor fiscal hubo evacuado su informe, el juez sumariante condenó al reo a la pena de cinco años y un día de presidio por la muerte de Emedino Fuenza Medina.

Notificado de la sentencia, Zamorano apeló de ella, pues estimaba que por haber obrado en defensa propia, la pena debía ser menor.

Subieron los antecedentes a la Corte, de Apelaciones de la capital y este tribunal acaba de confirmar la sentencia de primera instancia para desgracia del reo.

En estos días debe bajar el expediente al juzgado de origen a fin de que se dé cumplimiento a la sentencia y el reo sea trasladado a la Penitenciaría de Santiago.

Herido grave

La policía de San Miguel da cuenta al juzgado de turno que anoche a las 8 1|4 P. M., fué encontrado herido gravemente con cuchillo Humberto Rojas, domiciliado en Subercaseaux s|n., siendo recogido de la Avenida Silva 360, frente al negocio de Fidel Granifo.

Según averiguaciones practicadas por el guardián 3.o Manuel Torres, de servicio en la Aguada, se estableció que el herido fué agredido en el interior del negocio y los dueños de éste lo sacaron hacia la calle, donde fué recogido por la policía.

La presunción anterior la confirma la declaración dada en el cuartel por Segundo Ramírez, quien fué interrogado al respecto.

Se le preguntó después a la dueña de casa, Fidela Granifo, sobre el origen de unas manchas de sangre que habían en el interior de su negocio, a lo que respondió que Rojas había entrado y salido de su negocio, ignorando lo demás.

Fueron detenidos por sospecha varios individuos, quienes dicen ignorar el hecho.

Los detenidos fueron puestos en libertad provisoria por ser conocidos de la localidad y afianzarlos el regidor de esa Comuna, don Manuel Luenjo, quien se hizo responsable de ellos y de presentarlos a la justicia.

Un delincuente que era todo un peligro

La Sección de Seguridad aprehendió ayer tarde a Rafael Díaz Iturra, delincuente que cuenta con una antigua y bien poco onvidiable hoja de servicios.

Iturra tomó parte hace algún tiempo en el asesinato de Atilio Aguilera y antes fué el causante de la muerte de José Cartagena, hecho que ocurrió en calle de San Ignacio esquina de Sargento Aldea.

Hurto de joyas

Don Manfredo Montt Silva, domiciliano en Manuel Rodríguez N.o 85 fué víctima de un hurto de joyas.

Según expuso en la 8.a Comisaría, le han sustraído de su domicilio tres anillos de oro con brillantes lo que avalúa en la suma de $ 2.000.

RIT $1.30 PARA TEÑIR EN CASA NO MANCHA LAS MANOS

Fin de un proceso por atropello

En nuestra edición del 25 de Junio de 1922, dimos cuenta de un accidente automovilístico ocurrido el día anterior y en el cual fué víctima don Rafael Urbina Figueroa, empleado de la Corte de Apelaciones de esta capital, quien resultó con ambos brazos fracturados a la altura del húmero y otras lesiones en la cara y el cuerpo.

Seguido el proceso en primera instancia, por todos sus trámites, ante el tercer juzgado del crimen, se dictó sentencia por el señor juez de dicho juzgado don Alfredo Rondanelli, magistrado que condenó al chauffeur que gobernaba el auto materia del accidente, Armando Martínez, a doscientos días de prisión conmutables en doscientos pesos de multa.

De esta sentencia apeló el mencionado Martínez y con fecha de ayer, la Tercera Sala de la Corte de Apelaciones, compuesta por los señores Ministros: Gonzáles, Burgos y Rodríguez, confirmó dicho fallo en todas sus partes.

Desaparecido

Ha desaparecido de su hogar el obrero don José Sinforoso Castillo Chandía, que tiene su domicilio en calle de Nataniel N.o 526.

Castillo que no llega a su casa desde el 1.o del presente y se teme que haya sido víctima de alguna desgracia.

Funerales de un agente de la Sección de Seguridad

Ayer se efectuaron los funerales del agente don David Gómez, fallecimiento del cual dimos cuenta en nuestra edición anterior.

A estos funerales asistieron el Comisario de Investigaciones señor Bravo Murillo y varios jefes de esa repartición policial.

El cuento de la bicicleta

Don Carlos Rocuant Lópes se presentó a la 4.a Comisaría y expuso lo siguiente, de lo que ya tiene conocimiento el juzgado del crimen de turno:

Hace algunos días arrendé una bicicleta, de las muchas que tiene en su taller especial ubicado en San Diego 927 a Salomón Sminoff, por el espacio de una hora.

Pues bien el tal Sminoff no ha vuelto más por el taller y en cambio le escribió desde Valparaíso una carta acompañándole un boleto de agencia en el que se expresa que la bicicleta está empeñada por la suma de $ 50.

En la carta le expone que teniendo que hacer un viaje al puerto y no teniendo plata encontró de lo más correcto empeñar la bicicleta en la suma indicada con lo que salvó la dificultad.

Le agrega que en breve regresará de Valparaíso y entonces le dará los $ 50 del empeño, pues se trata de sólo un empréstito a un mes plazo.

No quise empeñarla en otos pesos, termina, a pesar de que me daban ese dinero, porque no he querido ni he pensado en cometer un abuso.

La carta finaliza con atentos saludos, pero parece que la cosa no fué del agrado del señor Rocuant pues éste se presentó a la policía dando cuenta del hecho.

Murió repentinamente

En calle de General ... de Villasana encontró la muerte el vecino de ... de Yungay don Ignacio ..., a la edad de 53 años.

Los carabineros de ... pronto se dieron cuenta del fallecimiento iniciaron las ... del caso para establecer ... que lo originaron.

Según algunos vecinos dejó de existir a consecuencia de un ataque repentino en el indicado.

Auristela Jiménez ... so expuso a los carabineros ... padre padecía de una ... corazón desde hacía tiempo.

Los carabineros dieron ... este hecho al juzgado ... trasladaron el cadáver ... gue.

SONREIRA sin vergüenza quien use Kolynos para blanquear sus dientes.

Kolynos CREMA DENTAL

VENDEDOR

COMPETENTE EN

Camisería, Sedas o Tapicería

NECESITA

GATH & CHAVES, Ltd.

Club de Ampliaciones al Creyon

En el 24.o sorteo, verificado el Sábado 5 de Abril, resultó favorecido el

N.o 52

del señor Eduardo Bolívar.

El Sábado 19 del presente se efectuará el primer sorteo del Club N.o 2. Pedir prospectos a

A. PANIAGUA B.

CASILLA 7570. — CORREO 8

Gotosos Reumatizados

y cuantos padecen ... ción del hígado ... urinarias, tomen URASEPTINE ... sólo la URASEPTINE disuelve el ácido úrico ... desinfectar, sino que ... desinfectante de las ... la vejiga.

Todas las enfermedades ... nadas por un exceso ... co o una infección ... sico renales, se alivian ... mente con tan valioso ... mento.

CASA MATEO DELPORTE

EDIFICIO DE UN PISO

Se ruega no olvidar que la gran realización que se está efectuando en lanas, sedas y algodones durará toda la presente semana. incluso la tarde del sábado

ROSAS 1260

FOOTBALL

Liga Infantil de Foot-Ball

Mañana, a las 8.30 P. M., se llevará a efecto la sesión de Consejo para tratar la censura propuesta por el delegado del Wanderer contra los miembros de la Comisión Calificadora de socios.

Se advierte a los clubs que para esta sesión deberán venir los delegados premunidos de sus respectivos poderes.

Las inscripciones tanto para el campeonato como para la temporada se clausurarán en la sesión de mañana procediéndose inmediatamente a hacer el sorteo de los clubs inscritos en el campeonato.

Al delegado del Galvarino Infantil se le ruega asistir a esta sesión para hacerle entrega del trofeo del año pasado.

LIGA OBRERA DE FOOTBALL. —Para hoy, a las 8.30 P. M. en los salones de "El Mercurio" está citado el Consejo de esta dirigente con el fin de elegir el directorio que regirá los destinos de la Liga en la presente temporada.

Deben hacerse representar con sus respectivos poderes los siguientes clubs: Chile Atlético, Constitución, Lincoyán, Deportivo Unión, Fundición Las Rosas, Claramut, De Gioria, Adolfo Schlack, Alfredo Rossy, Santiago Ceppy, Buenos Aires, Amunátegui y demás clubs que se inscriban a última hora.

Las inscripciones quedarán cerradas impostergablemente hoy y se reciben en el local de la reunión hasta las 8 P. M.

Liga Arrieta de Foot-Ball

El Consejo, en su última reunión, acordó mantener abiertas sus inscripciones hasta el 20 del presente, con el objeto de dar facilidades a los clubs que deseen ingresar a esta Liga, que en la actual constará de tres divisiones. En la primera serie se disputará el trofeo Luis Arrieta Cañas y 11 medallas de oro al equipo ganador.

Segunda serie, Copa José Santos Sepúlveda y 11 medallas de plata y un diploma al que ocupe el 2.o lugar.

Tercera serie, Copa Manuel Muñoz Tapia y 11 medallas de plata al equipo ganador y un diploma al que ocupe el 2.o lugar. Además, hay un trofeo donado por su actual presidente señor Eduardo Castillo U., que se disputará en un campeonato de apertura; para ingresar a esta Liga se requieren los siguientes datos:

Nómina del Directorio, lista de jugadores por los equipos que actuarán, color del uniforme, dirección postal, fecha de fundación y el número de socios con que cuenta la institución y además veinte centavos por formularios. La inscripción del Club es gratuita con la diferencia que el delegado pagará la suma de 15 pesos como socio de la Liga.

Todas las partidas se jugarán en la tarde, porque cuenta con dos canchas, un servicio de baños y camarines para los jugadores; además cuenta con los salones del Centro Recreativo José Arrieta que están a disposición de todos los socios de la Liga, en el que se encuentran diversas entretenciones.

Para más datos todos los días de 7 a 8 P. M. en la secretaría de la Liga, Teatro Peñalolén.

LIGA NACIONAL DE FOOTBALL. —El directorio se reunirá hoy a las 9.30 P. M. en el local de la secretaría.

Internado F. C.

LA GRAN ASAMBLEA DE MAÑANA.—Siguiendo una costumbre tradicional y de acuerdo con una disposición de los estatutos, mañana, a las 9.30 P. M., en los salones de "El Mercurio" se reunirán los socios del Internado en junta general con el fin de oír la memoria anual, balance de tesorería y elegir el nuevo directorio.

Entre los miembros de esta colectividad es ya clásica la sesión de la primera quincena de Abril y de año en año se nota mayor entusiasmo por asistir a ella.

Club Deportivo Francés

(EN FORMACION)

A los deportistas franceses en general y especialmente a los inscritos en las listas de adhesión se les ruega encarecidamente asistir a la primera reunión que tendrá lugar en los salones de la 4.a Compañía de Bomberos, Santo Domingo 970, el Jueves 10 de Abril, a las 9.30 P. M.

Unión Deportiva Española

En junta general ordinaria celebrada el día 3 del actual, fué elegido el siguiente directorio para dirigir la sociedad, durante el período 1924-1925:

Presidente, don Pedro Picó Miró.
Vice-presidente, don Rosendo de Santiago.
Secretario, don Juan Fco. Jiménez.
Pro-secretario, don Felipe Barrachina.
Tesorero, don José Goñi.
Protesorero, don Evaristo Santos.
Delegado de la sección Ciclismo, don Félix Larios.
Delegado de la sección Balompié, don Ramón Brias.
Delegado de la sección Lawn-tennis, don Amalio Fernández.
Delegado de la sección Tiro al Blanco, don Antonio Martín T.

ASOCIACION DE FOOT-BALL DE SANTIAGO.— El Directorio de esta colectividad en sesión extraordinaria celebrada el Jueves último, acordó que este ya clásico torneo de apertura de temporada, se verifique durante los días de feriado de la Semana Santa.

Como esta resolución era esperada con marcado interés por las instituciones afiliadas a la decana, no es aventurado pronosticar pues, que el acto en referencia, habrá de alcanzar esta vez, tanto o mayor éxito que el obtenido en temporadas anteriores.

Los lances estipulados establecen que cada club podrá hacerse representar por un equipo, cuyo ganador obtendrá como premio una artística Copa de Plata. El valor de la cuota de inscripción se ha fijado en la suma de $ 5, las que se recibirán diariamente de 6.30 P. M., a 8 P. M., hasta el 14 del presente en el local de la Secretaría Huérfanos 1062, tercer piso.

La clasificación

Los clubs inscritos han sido clasificados en la siguiente forma:

Copa República: Brigada Central, Fundición Libertad, 5 de Abril, Liverpool, B. Dávila, Gimnástico y Jorge V. Total 7 clubs.

Copa Chile: Sección Uruguay: Internado, Carioca, Ibérico, A. Santiago, Badminton, Borgoño, Defensores de Chile, Guacolda, Escuela de Artes y Oficios. Total 9 clubs.

Copa Chile. Sección Uruguay: Esperanto, Marruecos, Portales, Everton, Malleco Austral, Independencia, Ibérico B., Wanderers, J. Oelckers, Maestranza Eléctrica. Total 9 clubs.

BANCO ESPAÑOL DE CHILE F. C. —Su nuevo Directorio:
Presidente Honorario: señor Enrique Morandé Vicuña.
Vice-Presidentes Honorarios: señores Federico Helfman y Otto Meyer.
Directores Honorarios: señores Gonzalo Debesa y Luis Rodríguez.
Presidente efectivo: señor Santiago Dham.
Vice-Presidente: señor Manuel Ramírez F.
Secretario: señor Manuel Cea Olliva.
Tesorero: señor Agustín Barraza.
Pro-Tesorero: señor Omar Maturana.
Directores señores Alfonso Gana, Alberto Casabonne, Alberto León, Luis Ríos, Ernesto Rojas, Alejandro Alvarez y Emilio Astaburuaga.
Capitán del cuadro: señor Carlos Tapia; vice-capitán: señor Agustín Alfonso.

ASOCIACION GENERAL DE PROFESORES DE CHILE.—(Sección Deportes).—Esta institución nos encarga citar a junta general para hoy, a las 6.30 P. M., en la secretaría, Rosas 1022.

CARBON
CARBON DE ESPINO Y DE QUILLAY, A LOS PRECIOS MAS BAJOS DE PLAZA, vende por partidas:
BODEGA "LA PATRIA"
CHACABUCO 15
Teléfono 188, Estació.

Sastrería Poblete
Ternos y sobretodos de medidas con grandes facilidades de pago, desde $ 30 mensuales. Corte americano, materiales de primera clase.
SE RECIBEN HECHURAS
SAN DIEGO 1356
A-5

Materiales para Sastres
El más grande stock en materiales ha recibido
SASTRERIA M. TOLEDO. — ESTADO 29
a los precios más bajos de plaza.
Ventas por Mayor y Menor.
A-10

Pruebe el delicioso
Jabón Higiénico Especial
llamado
"EL REUTER CHILENO"
y lo usará siempre
Fabricantes: Compañía Industrial Casilla 757.—Delicias 3045 Santiago
Ventas al detalle en todas partes

SE INICIAN GESTIONES PARA UNIFICAR EL DEPORTE CHILENO

"La Nación", tanto en sus páginas editoriales como en las columnas que dedica al fomento de la cultura física, ha dejado testimonio en numerosos artículos de su sinceros anhelos de ver unificados a todos los deportistas del país.

Cuando el Gobierno dió vida a la Comisión Nacional de Educación Física, fué nuestro diario el primero que aplaudió la determinación de los Poderes Públicos, ya que este nuevo Comité debía cumplir un programa fundamental: unir a los deportistas de uno al otro extremo del país.

Posteriormente, cuando una de las colectividades jefes insinuó al Comandante Ewing como árbitro con amplios poderes para solucionar el cisma deportivo chileno, expresamos también nuestra complacencia.

Hace sólo unos cuantos días que dimos a conocer la opinión del señor Guillermo Labarca, Ministro de Justicia e Instrucción Pública, sobre la imprescindible necesidad de buscar cuanto antes una fórmula de avenimiento entre todos los aficionados que se dedican al fomento de la cultura física.

Nuestras columnas han estado siempre a disposición de todos los deportistas, sin distinción de tendencias.

Invariablemente hemos auspiciado el acercamiento de la familia deportiva chilena.

Es por esto que informamos hoy a nuestros lectores con la más íntima satisfacción, ya que nuevas gestiones hacen presumir que muy pronto desaparecerán los nubarrones que han amenazado al deporte nacional.

El Comité Olímpico Chileno, formado por prestigiosos deportistas de todas las tendencias de la cultura física chilena, por intermedio de su secretario ad-honorem señor Armando Venegas, ha iniciado gestiones de unificación, gestiones que han encontrado campo propicio entre los dirigentes de la Confederación Chilena de Deportes y Confederación Nacional de Deportes, respectivamente.

Un Comité formado por dos representantes de cada una de estas Confederaciones e integrado por el señor Venegas en su carácter de neutral, resolverá el actual cisma deportivo. Terminado este estudio renunciarán los actuales miembros del Comité Olímpico Chileno, el que quedará después formado por las siguientes personas: Comandante señor Alfredo Ewing, presidente de la Comisión Nacional de Educación Física; Jorge Matte Gormaz, delegado del Comité Olímpico en Chile; Armando Venegas, como neutral; dos miembros designados por la Confederación Nacional de Deportes y dos delegados nombrados por la Confederación Chilena de Deportes.

En esta forma nuestra representación a los Juegos Olímpicos de París quedaría formada por el mejor exponente deportivo que existe en el país.

"La Nación" felicita sin reservas a los iniciadores de estas patrióticas gestiones y les augura el más completo éxito en sus delicadas funciones.

De desear sería que a la brevedad posible terminen las asperezas y acaso habría tiempo para enviar en una próxima combinación a los mejores atletas de la Federación Atlética de Chile a fin de afianzar de antemano en Buenos Aires, con un equipo combinado, el triunfo de nuestros colores en el Cuarto Campeonato Suramericano de Atletismo.

EXCURSIONISMO

Federación de Excursionistas y Exploradores de Chile

Cita al directorio para hoy a las 9 P. M. en Huérfanos 1062, con el objeto de constituirse y elaborar el programa de trabajos para el presente año.

Se encarece la representación a todos los directores.

CENTRO EXCURSIONISTA B. VICUÑA MACKENNA.—Cita a junta general para el Jueves, a las 6 1|2 P. M., en el local de costumbre.

CICLISMO

CLUB CICLISTA CENTENARIO. —Cita al directorio, corredores y comisión de carreras, para hoy a las 8 1|2 P. M., en San Ignacio 2155.

BASKET-BALL

Liga de Baket-Ball de Santiago

Para esta noche a las 9 1|2, en Alameda 1312, está citado el directorio, con el fin de tratar sobre el calendario de partidas, aprobación del informe de la comisión revisora y varios otros asuntos importantes.

Se ruega encarecidamente a los delegados de los clubs afiliados y a los directores, asistir y llegar puntualmente a la hora.

Por acuerdo tomado, las sesiones ordinarias del directorio se celebrarán los días Martes a las 9 1|2 de cada semana.

Las inscripciones continúan abiertas en Alameda 1312, en donde las instituciones interesadas podrán pedir informes de 7 a 8 P. M., todos los días.

La competencia se ha dividido en tres series.

BARATURA y PERFECCION

Lindos corsés faja, modelos exclusivos, y calzado muy elegante. Precios, desde hoy, muy reducidos. Gran reclame.
LA FLOR DEL DIA
San Antonio 98, esquina Moneda
N|O

MISTERIO

Su Obligación Para Con Los Niños y Su Obligación Para Consigo Mismo
Ud. está obligado a dar a sus hijos buenos consejos para la vida. El temprano y continuado uso del SOZODONT, dos veces diarias, seguido por un rápido masaje de las encías, les asegurará buenos dientes y buena salud durante su existencia.
Consérvese joven como sus hijos: use Ud. también SOZODONT. No permita que el descuido de los dientes y la inflamación de las encías aumenten sus años y perjudiquen su salud.

Fabricantes
HALL & RUCKEL, Incorpor. 1d
153 Waverly Place, N. Y. U. S. A.
HAROLD F. RITCHIE & Co.
171 Madison Avenue, N. Y. U. S. A.
SOZODONT

AGRICULTORES!!

Aprovechen los pocos TRACTORES AUSTRO FIAT, para arar, que nos quedan de la última partida y que los ofrecemos a precios fuera de toda competencia.
WEBER & Co.
GARAGE "AUSTRO DAIM.— Tel. 2821. Delicias 1751.—Casilla 1568.—LER".—SANTIAGO

ATLETISMO

El campeonato deportivo en Providencia

EL RIO DE JANEIRO SE ADJUDICA EL PUESTO DE HONOR EN LAS PRUEBAS ATLETICAS

Anteayer se realizó el interesante campeonato libre organizado por el prestigioso Club Deportivo Río de Janeiro.

Esta reunión dió motivos a que se congregara en el punto del torneo numerosos deportistas de la comuna, a dirimir supremacías en las diferentes pruebas, dando el siguiente resultado:

Circuito Providencia: 1.o Luis Alvarez, del Río de Janeiro.

100 metros: 1.o Miguel Haltenhoff, del Río de Janeiro; 2.o Luis Ibáñez, del Telégrafo.

Salto triple: 1.o Mario Letelier, del Lastarria; 2.o Raúl Angulo, del Río de Janeiro.

200 metros: 1.o Miguel Haltenhoff, del Río de Janeiro; 2.o Luis Ibáñez, del Telégrafo.

Salto largo sin impulso: 1.o Mario Letelier, del Lastarria.

400 metros: 1.o Rafael Faúndez, del Telégrafo; 2.o Gustavo Goecke, del Lastarria.

Salto largo con impulso: 1.o Miguel Haltenhoff, del Río de Janeiro.

Lanzamiento de la bala: 1.o Gustavo Goecke, del Lastarria; 2.o Miguel Haltenhoff, del Río de Janeiro.

100 metros para gordos: 1.o Luis Pierattini, del Río de Janeiro.

En la tarde se continuó el desarrollo del programa, en el que compitieron los diferentes clubs de foot-bal inscritos, por el trofeo Horacio González, el que, por lo avanzado de la hora, debió suspenderse quedando para las finales el Tocornal, el Ricardo Lyon y el Telégrafo.

Una vez terminadas las partidas, la comisión organizadora procedió a la repartición de premios de las distintas pruebas.

Dió mayor solemnidad al acto la presencia del doctor don José S. Salas, jefe de la Sección Experimental de Higiene Militar y presidente honorario del Río de Janeiro, quien, en una elocuente improvisación, felicitó a los organizadores del torneo recomendando a los deportistas allí presentes, cooperaran al fomento de los ejercicios físicos, siendo éstos complementos de la obra en que él se encuentra empeñado.

Cerró la manifestación el activo presidente del Río de Janeiro, señor A. Teutsch Solar, agradeciendo la cooperación facilitada por la prensa y algunas personas.

CENTRO DEPORTIVO DIEGO PORTALES.—Cita a junta general para hoy a las 9 P. M., en "El Diario Ilustrado".

Orden del día: Elección de directorio y afiliación del Centro.

Se encarece la asistencia.

CLUB DEPORTIVO VIAJANTE. —Cita para hoy a las 8 1|2 P. M., en Bezanilla 1173, a la comisión encargada de elaborar el programa para la próxima velada, en que se entregarán los premios de la carrera Santiago-Cisterna.

CLUB ATLETICO Y. M. C. A.— Para hoy a las 6 1|2 P. M. está citado el directorio de esta colectividad para ocuparse de los siguientes puntos:

Confección del programa definitivo para el gran torneo del Sábado y Domingo próximos, en el Estadio del Club Empleados de Gath y Chaves.

Nombrar a las personas que actuarán de jueces, cronometradores, etc.

Proceder a cerrar las inscripciones, pues según acuerdo anterior, sólo hasta hoy a las 7 P. M. se recibirán.

CITACIONES

Manuel Acevedo F. C.—Junta general para mañana, a las 8 P. M., en Herrera 880.

Tabla: Elección de capitán del 2.o equipo.

Germinar F. C.—Junta general para hoy, a las 8 P. M., en Valparaíso 1064, casita 15.

Zenteno F. C.—Junta general para mañana, a las 9 P. M., en Domeyko 1985.

Jorge V F. C.—Junta general para hoy, a las 8 P. M. en Aldunate N.o 1001.

Sportivo Joyeros F. C.—Junta general para hoy, a las 9 P. M., en San Diego 242.

Loma Blanca F. C.—Junta general para hoy, a las 6 30 P. M. en la oficina del Presidente, Huérfanos 761.

Gimnástico F. C.—Junta general para hoy, a las 9 P. M., en Huérfanos 1062 para tratar las medidas adoptadas por el Directorio.

Al señor Delfín Neliz se le ruega pase por la Bolsa de Comercio, of. 142, a cualquiera hora del día.

Magallanes F. C.—Comisión de cancha, directorio y subtesoreros para hoy, a las 6 P. M. en la Municipalidad.

Victoria de Chile F. C.—Junta general para mañana, a las 8.30 P. M. en Avenida Salvador esquina Pasaje Mujica N.o 1 A.

Su dolor de cabeza desaparecerá en pocos minutos tomando una sola
OBLEA LAPPONI

SEMILLA DE
Alfalfa
del Huasco, hija de Provence, nueva cosecha, recibió y ofrece entrega inmediata,
ALMACEN DE SEMILLAS,
EX ADOLFO RILLON
MORANDE 720
A—8

Al aparecer
Jaquecas
Neuralgias
Grippe
tome Vd. unos comprimidos de
RHODINE
que dan siempre el alivio más rápido
Exíjala en todas farmacias.
CONCESIONARIO para CHILE
Augusto MEYTRE, VALPARAISO

LACTOMAGNESIA (18)
es el nombre patentado de la
Leche Magnesia 18.
Pídala en todas las boticas.

¿QUIEN SERA EL VENCEDOR DEL MATCH DEL SABADO

PLANE CREE VENCER Y ROJAS DICE TRIUNFAR SIEMPRE QUE LE HAGAN PELEA

Comentarios que se hacen en los círculos boxeriles

El Sábado próximo habrá en el Hippódrome Circo un encuentro a doce rounds, entre los conocidos profesionales Froilán Rojas y Humberto Plané.

¿Quién será el vencedor de este match?

Es difícil pronosticar el ganador de este encuentro, ya que ambos hombres se merecen y están en igualdad de condiciones.

Cierto es que Rojas tiene un fuerte punch y una reconocida dureza, pero en cambio su rival posee una buena defensa y le será difícil a Rojas poder colocar su punch en un punto débil y con precisión.

Si Rojas alcanzara a Plané, estamos seguros que se adjudicaría su victoria. Si el encuentro llega al final de los doce rounds, es muy posible que venza Plané por puntos.

HABLA PLANE

Ayer conversando con Plané, este profesional nos dijo: "Creo triunfar: me encuentro en perfectas condiciones y estoy seguro que los golpes de mi rival no me harán gran daño, y si el combate llega al final estoy seguro que venceré".

El aspecto de Plané es excelente y habla con confianza, lo que no deja de ser una ventaja.

¡QUE ME HAGAN PELEA!

Estas son las palabras que oímos exclamar ayer a Froilán Rojas, después de hacer un fuerte trabajo con Mario Belza.

"Sí, dijo Rojas a un aficionado que lo entrevistaba, si Plané no se cubre y me hace pelea, estoy seguro que venceré, pues me he entrenado para eso; para pelear", termina diciendo el rival de Plané.

LO QUE DICE EL PUBLICO

Este encuentro ha merecido variados comentarios de la opinión pública. La mayoría de los aficionados estiman que al tratarse de un encuentro en que ambos hombres se merecen y dadas las aspiraciones que llevan a los boxeadores a rivalizar, se espera que el combate será interesante y reñido.

Como puede verse, estamos en vísperas de un encuentro que indudablemente congregará una numerosa concurrencia en el Hippódrome Circo.

EL FESTIVAL PUGILISTICO DEL JUEVES PROXIMO EN EL ACROPOLIS

SERVIRA DE BASE A ESTA REUNION LA EXHIBICION DE "MUSCULO Y CEREBRO"

EL PROGRAMA BOXERIL

El Jueves se efectuará en el Pabellón Acrópolis, San Diego 753, un festival pugilístico de grandes proporciones.

Dado el éxito alcanzado en la primera exhibición de la película deportiva chilena "Músculo y Cerebro", estrenada en el Hippodrome Circo, se acordó a pedido de numerosos aficionados, hacer la última exhibición en Santiago el Jueves próximo.

EL PROGRAMA PUGILISTICO

La parte boxeril de la noche será interesante, desarrollándose en la siguiente forma:

6 rounds entre Víctor Retamales y Raúl Vega.
6 rounds entre Domingo Muñoz y Juan Vera.
6 rounds entre Carlos Uzabiaga e Isidro Sáenz.

Cada uno de los aficionados nombrados, goza de prestigio en nuestros círculos deportivos por su brillante actuación en nuestros rings.

Los deportes en la pantalla

Los progresos de la cinematografía nacional se han dejado ver claramente en la última película chilena titulada "Músculo y cerebro", tomada por los Estudios Borcosque.

Hasta aquí es una injusticia no reconocer el esfuerzo de los dirigentes de "Los Sports", a cuyo cargo han corrido los trabajos de esta cinta.

La película, que bien se puede decir, es una revista de nuestros deportes, demuestra claramente los progresos alcanzados por los "ases" en cada rama deportiva.

Los puntos adecuados en que se han tomado las escenas, la nitidez de la cinta, permiten apreciar las condiciones de nuestros hombres, que aparecen en trabajos científicos e interesantes.

El público premió con nutridos aplausos los pasajes de la cinta, y con esto no hacen sino reconocer en justicia el tesonero trabajo de sus directores.

F. LICULERO.

LUPERCIO INOSTROZA Y OSCAR BERBELAGUA.—Estos profesionales del peso gallo se medirán el próximo Sábado en el gimnasio del Benito Vergara, Chacabuco N.o 28 en un encuentro a 10 rounds.

Esta pelea es esperada con interés por tratarse de un match revancha. Hace poco sostuvieron un reñido encuentro donde, después de una actuación brillantísima, ambos llegaron en un justo empate.

Por esta consideración, el match del próximo Sábado debe constituir el más franco éxito.

La Comisión organizadora prepara con todo entusiasmo un carnet de peleas que sin lugar a dudas serán del agrado de los aficionados del barrio Estación.

ANTONIO SALAS B. C.—Cita a junta para hoy, a las 8 P. M., especialmente a los señores Belarmino Castro y Francisco Pinochet.

"EL CONDOR B. C."—Cita a junta general para hoy, a las 8.30 P. M., en local de costumbre.

CENTRO DEPORTIVO "PABLO Ramírez B. C."—Cita a junta general para hoy, a las 8 P. M., en Recoleta 1203.

Tabla: Balance trimestral.

DESAFIOS.—Jorge Pérley desafía a todos los aficionados de su peso (48 kilos), principalmente a Rolando Vega y Oscar Guerra.

—Juvenal García, de 45 kilos, pide el desempate a Osvaldo Núñez, y desafía a Pedro Donoso. Bases: María Auxiliadora 501.

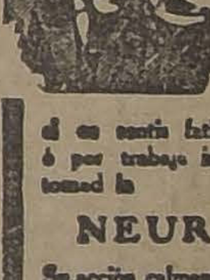
NERVIOS ó Insomnio
Si no lográis dormir, si el sueño es agitado con pesadillas; si os sentís fatigados sin motivo ó por trabajo intelectual ó físico, tomad la
NEURINASE
Su acción calmante, á la vez que inofensiva y tónica, os procurará un sueño natural, reparador y provechoso.
La "NEURINASE" cura y previene: Insomnios, Neurastenia, Neuralgias, Vértigos, Lasitud, Ideas tristes, Cansancio, Tics nerviosos, Desórdenes de la edad crítica, Palpitaciones, Convulsiones de los niños, etc.
Lab. Gianoria, 2, rue de Dillarsville, París
En toda buena farmacia.

HERNIAS
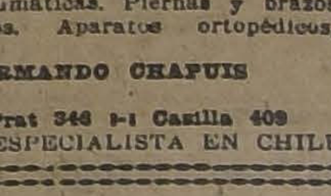
Bragueros elásticos, fajas con pelotas neumáticas. Piernas y brazos artificiales. Aparatos ortopédicos, muletas.
ARMANDO CHAPUIS
A. Prat 346 — Casilla 409
UNICO ESPECIALISTA EN CHILE

GRAN REMEDIO UNIVERSAL NITRO - OZONA
Lowe-Weissflog, el único comprobado por medio de la radiografía que cura tuberculosis (tisis). Pruebas a la vista. Afamado desde 1881 cura radicalmente hígado, riñones, estómago, pulmonía, bronquitis, asma, hipertrofia, diabetes, albuminuria, reumatismo, hidropesía, obesidad, raquitismo, epilepsia, apoplegía, anemia, catarro intestinal, disentería, apendicitis, peritonitis, almorranas, fístulas furunculosas, enfermedades piel, sangre, enfermedades secretas. Prodigioso en aneurisma, en enfermedades corazón, cerebro, vista, espina dorsal, etc. Viruela, peste negra, hemorragia, peste bubónica, tifus, peste y fiebres en general son vencidas en las pocas horas con repetidos lavados intestinales y tomas. Igual tratamiento para demás enfermedades. Catecismo Nitro-Ozona, consúltelo todo enfermo, sea cual fuese el mal encontrará el medio seguro de sanar radicalmente. Remítesele gratis a quien lo pida. — Luis Lowe, Claras 149. Teléfono 1830. Casilla 32.—Droguería Daube. Boticas.

MUEBLES
de todas clases a precios sumamente bajos y con GRANDES FACILIDADES DE PAGO, vende
Mueblería Arturo Prat
ARTURO PRAT 182
CONSULTE NUESTROS PRECIOS

Para Curar un Resfriado en un día
todo el mundo toma el LAXATIVO BROMO QUININA (Pastillas). Los boticarios devolverán el dinero si deja de curar. La firma de E. W. Grove se halla en cada cajita. Hecho por la PARIS MEDICINE Co., St. Louis E. P. de A.

LAS MEJORES CAJAS Y BOLSONES PARA COLEGIALES LOS FABRICA Y VENDE
LA MALETERIA EL FARO

REALIZA 50,000 A LA MITAD DEL VALOR, y obsequia a los compradores algunas de las mejores obras de SALDAÑA Y CALLEJA.—ESTADO 74.

CAMBIO

BANCARIO..	$ 41.90
COMERCIAL..	41.80

EQUIVALENCIAS DEL CAMBIO BANCARIO

1 DOLAR VALE.	$ 9.75¾
1 FRANCO..	0 56½
1 LIRA..	0.43½
1 PESETA..	1.30
1 Nac. ARGENTINO.	3.26½

PRECIO DEL ORO: 215.50%

UN PESO PAPEL VALE 5 11|16 PENIQUES

VALOR DE LA £ EN DOLARES: BANCO ANGLO SUD-AMERICANO: 4.33

Maryland Francés

Rocambor

$ 1.60

Fábrica: E. ENCALADA 2261. Santiago

BOLSA DE COMERCIO

Movimiento

Durante ambas ruedas de ayer en el mercado el movimiento fué limitado, concretándose las ventas en especial a acciones de El Salvador, Llallaguas, Elqui, Caylloma y Lastenia.

Carecieron de interés las adjudicaciones anotadas en los demás títulos, como podrá juzgarse por el detalle de los boletines publicados en esta sección.

Los bonos se mostraron solicitados, figurando operaciones en Hipotecarios 8-1 y Caja 8-1 y con 1|2.

Por lo que respecta a los precios, el mercado se mostró sostenido.

OPERACIONES DE AYER

PRIMERA RUEDA

29000 Hip. 8-1, 92.
10 Gas 58.
25 Telégrafo Com., 4º
24000 Caja 8-1, 88.

27 Banco Nac., 97.
60000 Caja 8-1|2, 92 1|2.
46000 Caja 8-1, 93 1|2.
300 Potasa 39.
200 Potasa, Abril 17, 39.
2400 Salvador, Mayo 1, 87.

500 Salvador, Mayo 1.o, 88.
1800 Salvador, Mayo 1.o, 89.
2500 Salvador, Mayo 1.o, 90.
800 Salvador, Abril 17, 88.

700 Llallaguas, Mayo 1.o, 625.
1700 Salvador, Mayo 1.o, 91.
1400 Salvador, Mayo 1.o, 93.
100 Llallaguas, Mayo 1.o, 620.
280 Chile, 222.

SEGUNDA RUEDA

200 Antofagasta, P. H., 63 1|8.
9000 Hip. 8-1, 93 1|2.
66000 Caja 8-1|2, 92.
50000 Hip. 8-1, 92 3|4.
1 Club Hípico, 11,500.
50 Hallada, 9.
63000 Caja 8-1, 93 1|2.
66 Antofagasta, 63.
74 Gas, 59
1 Chile, 221.
500 Lastenia, Abril 17, 46 1|2.
3 Chile, 222.
200 Vapores, Abril 17, 29 3|4.
1600 Caylloma, id. id., 6 3|4.
400 Minera, id. id., 21 1|2.
100 Gas, 58 1|2.
40 Salvador, 88.
700 Elqui, Abril 17, 18.
2500 Elqui, Mayo 1.o, 18.
500 Chacaltaya, Abril 17, 48.
230 Antofagasta, 64.

LA IMPOTENCIA

debilidad sexual, neurastenia, se curan con Bismolan, el tónico que da fuerzas.

EN VENTA EN LAS BUENAS FARMACIAS

Compañía Industrial de Catres

DIVIDENDO PROVISORIO

Por acuerdo del Consejo Directivo se repartirá a los señores accionistas un dividendo provisorio de $ 1.00 por acción (5%), que se pagará por intermedio de las oficinas del Banco Español de Chile, desde el día 7 ded Abril.

El Registro de Transferencias quedará cerrado desde el 31 de Marzo hasta el 7 de Abril, ambas fechas inclusives.

ENRIQUE MARTINEZ,
A—10

"LA NACION"

Suscrición hasta el 31 de Diciembre

$ 45.

PRECIOS DE COMPRADOR Y VENDEDOR AL TERMINAR LAS RUEDAS

TITULOS	COMPRADOR Cantidad	COMPRADOR Precio	VENDEDOR Cantidad	VENDEDOR Precio
BONOS				
Caja, 8-1	20000	88¼	46000	93½
Caja 8-1|2	20000	93	25000	92 1|4
Hipotecario 8-1	60000	93 1|2	....	....
BANCOS				
Chile	100	222 1|2	....	....
Español	100	147	100	149
Francés	....	....	100	36
Hipotecario	....	....	7	650
Nacional	83	97	500	97
MINERAS				
Hallada, Abril 17	500	8	200	9
Araca, Mayo 1.o	100	220	....	....
Colquiri, Abril 17	200	36	100	37
Caylloma, Abril 17	....	....	1000	6 3|4
Caylloma, Mayo 1.o	500	6¾	....	....
Chacaltaya, Abril 17	1000	4	....	....
Chañarcillo, Abril 17	....	500	....	....
Dichas, Abril 17	500	53	500	55
Kala Uyu, Mayo 1.o	....	....	500	55
Llallagua, Mayo 1.o	100	615	100	625
Minera	1000	21 1|4	....	....
Minera, Abril 17	....	....	500	21 1|2
Monte Blanco, Abril 17	500	60	....	....
Elqui, Abril 17	500	18	....	....
Elqui, Mayo 1.o	....	....	200	18 1|2
Oruro, Abril 17	200	34	....	....
Potasa, Abril 17	....	....	100	40
Potasa, Mayo 1.o	100	39	....	....
Santo Cristo, Abril 17	500	17	....	...
Salvador, Mayo 1.o	1000	89	....	....
SALITRERAS				
Antofagasta, Abril 17	100	64 1|4	....	....
Antofagasta, Mayo 1.o	....	....	700	66
Galicia, Mayo 1.o	....	....	500	36
Lastenia, Mayo 1.o	200	46½	500	46¾
GANADERAS				
Tierra del Fuego, Abril 17	100	170	....	....
Tierra del Fuego	-		50	175
INDUSTRIALES				
Cervecerías, Abril 17	....	....	1000	70
Gas	5	58½	20	59
Malvoa, Abril 17	500	11	....	....
Tejidos El Salto, Mayo 1.o	100	150	....	...
Viña, Abril 17	....	....	500	32¾
Vapores, Abril 17	....	....	100	29¾
Vapores, Mayo 1.o	100	30	....	....
VARIAS				
Club Hípico	1	11000	....	....
CIERRE A LAS 5 P. M.				
Cambio	....	41.60	....	41 80
Oro	....	215	....	215.50
Libras por oro	....	13.10	....	13.20
Araca, transacción, Abril 17	....	218	....	....
Caylloma, transacción, Abril 17	....	6¾	....	....
Dichas, transacción, Mayo 1.o	....	54	....	....
Hallada, transacción, Abril 17	....	8	....	....
Salvador, transacción, Mayo 1.o	....	91	....	....
Colquiri, Mayo 1.o	....	37	....	....
Lebu, Mayo 1.o	....	....	....	46
Llallagua, Mayo 1.o	....	....	....	619
Monte Blanco, Abril 17	....	66	....	....
Elqui, Mayo 1.o	....	13¼	....	....
Oruro, Mayo 1.o	....	35	....	....
Antofagasta, Mayo 1.o	....	65½	....	....
Santo Cristo	....	17	....	....

OPERACIONES EN VALPARAISO

PRIMERA RUEDA

1000 Cerveza, Abril 17, 70.
22000 Hipotecario, 7-1, 88.
300 Antofagasta, Mayo 1.o, 66.
200 Antofagasta, Abril 17, 66.
1500 Galicias, Mayo 1.o, 36.
4000 Caja 8-1|2, 92 3|4.
100 Perfetti Abril 17, 15.
500 Colquiri Abril 17, 35.
900 Salvador, Mayo 1.o, 86 1|2.
120 Antofagasta, Mayo 1.o, 65 3|4.
300 Salvador, Mayo 1.o, 87.
400 Salvador, Mayo 1.o, 88.
500 Salvador, Mayo 1.o, 88 1|2.
200 Salvador, Mayo 1.o, 89.
1800 Salvador Mayo 1.o, 90.
100 Llallaguas, Mayo 1.o, 630.

SEGUNDA RUEDA

100 Fuegos, Abril 17, 169.
10 Tabacos, 84
200 Chile, 222 1|2.
50 Gas, 114.
1200 Salvador, Mayo 1.o, 87.
10 Cayllomas, id. id., 7.
200 Cerveza, id. id., 70.
400 Aracas, Abril 17, 214.
200 Aracas, id. id., 215.
1000 Salvador, Mayo 1.o, 89 1|2.
300 Viñas, id. id., 32 1|2.

REMATE

1000 Perfetti, Abril 17, 14 1|2.
1000 id., id. id., 14 3|4.
1000 id., id. id., 15.
400 Huanuni, id. id., 70.
300 id., id. id., 70 1|2.
14000 Hip Valp. 8, 91 1|2.
100 Oplocas, Abril 17, 179.
1 Sporting Club, 9100
500 Keiluani, Abril 17, 20.
500 id., id. id., 20 1|2.
2500 id., id. id., 21.
500 id., id. id., 21 1|4.
500 id., id. id., 21 3|4.

CAMBIO

Primera rueda — Vendedor a 41.80; comprador a 41.60.
Segunda rueda. — Vendedor a 41.80; vendedor a 41.60.

ORO

Primera rueda — Vendedor a 215.30; comprador a 215
Segunda rueda — Vendedor a 215.80; comprador a 215 30

LIBRAS POR ORO

Primera rueda. — Vendedor a 13.20; comprador a 13.10.
Segunda rueda —Vendedor a 13.20; comprador a 13.10.

COTIZACIONES DE METALES

CABLEGRAMA SOBRE COTIZACION DE METALES, CORRESPONDIENTE AL DIA DE AYER

Estaño: £ 266.10 0 al contado. Subió 0 10 0. A plazo. 265.15 0. Subió 0 15.0.

Cobre Standard. £64 10 0 al contado. Bajó 0.15.0 A plazo. 65 7.6. Bajó 0.15.0.

Plata: 33 1|16d Subió 1|8.

MISTERIO

BOLSA COMERCIAL DE CHILE

PRIMERA RUEDA

200 Salvador, 89, Mayo 1.o
1000 Espino, 1 1|8, contado.
2000 Espino, 1 1|8, Abril 17.
1000 Santo Cristo, 17 1|2, Abril 17.
500 Santo Cristo, 17 1|2, Abril 17.
150 Salvador, 88, Abril 17.
1000 Domeyko, 2 1|2, Mayo 1.o
1000 Quilicura, 2 1|4, Mayo 1.o
200 Santo Cristo, 18, Mayo 1.o

SEGUNDA RUEDA

500 Hallada, Abril 17, 9.
200 Id., id. id., 8 1|8.
400 Id., Mayo 1.o, 9.
200 Fortuna id. id., 28 1|8.
200 Id., Abril 17, 27 1|2.
20500 Cacheuta, 0.20.
1000 Espino, 1 1|8.
400 Salvador, Mayo 1.o, 90.
200 Santo Cristo, Abril 17, 17 3|8.
3000 Id., id. id., 17 1|4.
1500 Id., Mayo 1.o, 17 1|2.
1000 Quilicura, 2.
700 Yaco, 7 1|2.
200 Domeyko, 2 1|4.

TATTERSALL

PRECIOS CORRIENTES EN LA FERIA DEL 7 DE ABRIL DE 1924

Ternero ade pie	$ 52	$ 115
Terneros de 1 año	75	126
Terneros de 1 1/2 año	85	145
Novillos de 2 años, gordos	208	290
Novillos de 2 años, a media gordura	175	240
Novillos d 2 años, flacos	120	208
Novillos de 3 años, gordos, mestizos	308	465
Novillos de 3 años, gordos, del país	300	372
Novillos de 3 años, a media gordura	280	355
Novillos de 3 años, flacos,		
Novillos de 3 años, flacos, mestizos	205	310
del país	175	240
Bueyes gordos, mestizos	470	625
Bueyes gordos, del país	390	500
Bueyes a media gordura	342	438
Bueyes flacos, mestizos	250	325
Bueyes flacos, del país	200	285
Bueyes de trabajo	300	470
Torunos gordos	390	480
Torunos a media gordura	308	382
Toros	300	900
Vaquillas de 1 1/2 año	130	200
Vaquillas de 2 años	152	795
Vaquillas de 3 años	255	370
Vacas gordas, mestizas	382	485
Vacas gordas, del país	305	440
Vacas a media gordura	255	332
Vacas flacas, mestizas	185	262
Vacas flacas, del país	155	220
Vacas paridas, de lechería, mestizas	415	790
Vacas paridas, a media gordura	329	500

GANADO GORDO — VENTAS AL PESO

Novillos, el kilo	$ 0.61	$ 0.88
Bueyes	0.62	0.83½
Torunos	0.57½	0.72½
Vacas	0.61½	0.85

MATADERO PUBLICO

ENCIERRA DE HOY

Ganado mayor		Ganado menor	
Bueyes	55	Corderos	704
Novillos	46	Cerdos	287
Vacas	250	Cabros	00
En vara	112	Terneros	67
Total	463	Total	1058

PRECIOS DE LAS CARNES

		El kilo
Carne de buey de 1.a	1.25 a	1.30
d. de 2.a	1.10	1.20
Id. de 3.a	0.50	1.00
Id. de novillo de 1.a	1.25	1.30
Id de 2.a	1.10	1.20
Id. de 3.a	0.50	1.00
Id. de vaca de 1.a	1.25	1.30
Id. de 2.a	1.10	1.20
Id de 3.a	0.50	1.00
Id. de cordero de 1.a		1.80
Id. de 2.a	1.60	1.70
Id. de 3.a	1.20	1.50
Id de oveja de 1.a		1.40
Id. de 2.a	1.20	1.30
Id de 3.a	0.70	1.10
Id. de cerdo de 1.a	1.80	1.85
Id. de 2.a	1.60	1.70
Id. de 3 a	1.20	1.50
Grasa en rama 1.70	1.80	2.00
Sebo ovejuno	1.20	1.30
Cuero de buey		1.30
Id. de novillo		1.30
Id de vaca		1.30
I. de ovejuno, doc.	60.00	84.00

Ovomaltina

Alimento ideal para estómagos delicados, convalecientes y enfermos débiles.
De venta en todas las boticas.
Por mayor y menor: Daube y Cía.

TRIBUNALES DE JUSTICIA

MOVIMIENTO HABIDO EN 7 DE ABRIL DE 1924

CORTE SUPREMA

Primera Sala.—1 Extradición de Rafael Velasco Hernández, fallada, confirmada resolución.

Las demás no vistas.

Alegaron:

Don Enrique Barboza y don Daniel Schweitzer, por el recurso.

Segunda Sala.—1 Banco Garantizador de Valores con Fábrica de Cemento La Cruz, pendiente.

Las demás no vistas.

Alegaron:

Don Tomás Ramírez ... recurso y don Arturo ... don Carlos Johnson ... recurso, y quedó ...

Fallada de acuerdo:

Ismael Gana O. ... Inostroza, sin lugar ... tor, señor Anguita ...

CORTE DE APELACIONES

CORTE DE APELACIONES

Primera Sala. — Relator, señor Mac-Ivor. — 1 Guillermo Studier (servicio militar), aprobada; 2 Contra Manuel Cuevas, Juan Urbina, Germán Henríquez y Gustavo Leiva, confirmada con declaración y aprobada; 3 Contra Juan Vásquez, confirmada con declaración; 5 Griselda Valero v. de Opazo (su suc.) con Gumersindo Barrientos, confirmada; 7 José Ignacio Ortega con Miguel Oyarzún, confirmada; 9 Carolina Urrutia v. de M. con Fidel Carranza y Juan I. Hormazábal, sin lugar; 10 Fisco con Ismael Letelier, incompetente.

Secretario, el señor Fabres.

Alegaron:

Don Jorge Wilson por la confirmación, en la 5.a

Don Carlos León C., por la re...

Segunda Sala.—Relator, señor Varas Olea.—1 Contra Juan Retamales, confirmada; 2 Samuel Walsse con Enrique Davis, confirmada; 3 Cía. de Transportes Unidos con Weir Scott y Cía., en acuerdo.

No vistas las demás.

Acuerdo:

Después de terminados los alegatos la 6.a continuación del Sábado Fisco con Comunidad Agrícola Quéule y otros.

Fallada de acuerdo:

María González con Pedro Latorre.

Alegaron:

En la 1.a, don Roberto Ma'in G., revocando.

En la 2.a, don Arturo Davis con don Enrique Donoso Urmeneta.

En la 3.a, don Julio Prado Amor con don Ernesto Astorga.

En la continuación, don Alfredo del Valle con don Arturo Yávar con don Melquíades Agüero y don Isidoro Vásquez Grille.

Tercera Sala. — Relator, señor Bornales.—1 Manuel Fanor Salazar con Ponciano Celis, en trámite; 3 Héctor Boccardo con Emilio Cintoleci y Cía., confirmada; 5 Antonio Huneeus y otros con Junta Liquidadora de la Sociedad ... Cordillera de Río Blanco ..., do.

Secretario, el señor ...

Alegaron:

Don Benjamín Jiménez ... Santiago Lazo, en la 1.a ... Don Osvaldo Vial ... de la Lastra, en la 3.a

Cuarta Sala.—Relator ... Rodríguez—1 Contra José ... guiz, acuerdo; 2 Recurso ... de F. Nimmann, acuerdo ... 2.o Acevedo con Fisco ... tad, sin estado; 5 José ... don Salvador Abarzúa ... 6 Domingo Buscardi con ... cassie, confirmada; 9 ... con Ramón Reyes, mal ... 10 Francisco ... anunciada; 11 Ricardo ... lidad sesiones municipales ... ñaflor, mal anunciada.

No vistas las demás.

Fallada de acuerdo:

Contra D. Morales, confirmada; contra L. Rivas, confirmada; contra T. Díaz, confirmada; contra Leiva, confirmada; contra ... ga, confirmada; contra ... des, confirmada; contra ... confirmada; contra D. ... firmada; Contra O. ... mada; contra M. Salinas ... da; contra C. López ... contra C. López, confirmada; contra C. López, confirmada; contra Salas, confirmada; contra ... merstein, confirmada; contra ... Zúñiga, confirmada; contra ... tiño, confirmada; contra ... no, confirmada; contra ... confirmada; contra A. ... firmada; contra A. ... mada; contra D. Druda ... da; contra J. Díaz ... contra M. Masbernat ... contra A. Maureira ... contra J. Miranda, confirmada; contra F. Arancibia, confirmada; contra B. Pérez, confirmada; J. González, confirmada.

Alegaron:

En la 6.a, don Carlos ... don César Belaunde.

UN EXTENSO SURTIDO

para la presente temporada, recibió la

Sastrería M. Toledo

29 - ESTADO - 29

LA SITUA...

LA SESION D... BRE L...

LABORES DE ... DE CUADRO...

ACUERDOS ... Asamblea P...

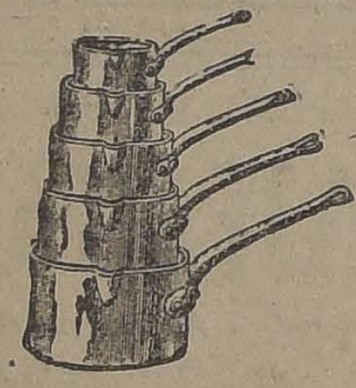

GRAN VENTA EXTRAORDINARIA
EN NUESTRA SECCION DE MENAJE
A Precios Verdaderamente Excepcionales - 3er. PISO ASCENSORES

EN CRISTALERIA ST LAMBERT, PORTIEUX Y BACCARAT

COPAS para agua y vino, para champaña y licores, desde $ 1.40, hasta.. $ 0.70

COPAS de color, pie alto, varios dibujos $ 4.50

BOTELLAS de mesa "St. Lambert", $ 9.30 y.. $ 5.90

COMPOTERAS con pie y dulceras de 3 piezas, $ 17.90 y.. $ 12.90

COPAS para agua, oporto y licores, en cristal Baccarat, desde $ 3.60 hasta $ 2.90

UN LOTE de Compoteras, Rabaneras, Platillos para frutas al jugo, saleros dobles, etc., en medio cristal, desde $ 5.90 hasta.. $ 0.90

EN SEMI-PORCELANA Y LOZA

JUEGOS de mesa en semi-porcelana floreada, colores verde, azul y lacre, 83 piezas.. $ 195.00

JUEGOS de mesa en semi-porcelana floreada, lindos dibujos, 83 piezas.. $ 350.00

PLATOS de loza blanca y semi-porcelana, hondos, bajos y para postre, $ 1.60 y $ 1.00

TAZAS de loza y semi-porcelana, para te y para desayuno, $ 2.70, $ 2.25 y.. $ 1.80

TAZAS calderas floreadas, varios dibujos.. $ 1.50

ENSALADERAS blancas y floreadas, lindos dibujos, $ 5.50, $ 4.50, $ 3.50 y $ 2.50

UN SALDO de piezas en semi-porcelana floreada: Soperas, guiseras, ensaladeras, compoteras, salceras, rabaneras, azafates, platos, desde $ 14.50 hasta $ 1.30

EN FIERRO ENLOZADO

SALDO de pailitas y sartenes, $ 2.90 $ 2.25 y.. $ 1.90

SALDO de platos con pequeñas averías $ 0.50

CACEROLAS con y sin tapa, desde.. $ 3.50

BALDES con tapa, color celeste.. $ 17.90

JARROS para lavatorios, 26 ctms. $ 15.50

BAÑOS de pie, ovalados, 45 ctms.. $ 21.50

SERVICIOS de lavatorio, lisos y floreados, 6 piezas, $ 69 y.. $ 59.00

EN ALUMINIO

CACEROLAS de aluminio fuerte, desde $ 4...

TETERAS, tamaños de 24 a 18 ctms., desde.. $ 2...

CAS... de aluminio, precio excepcional $ 0...

Además ofrecemos un extenso surtido en toda clase de artículos de menaje, en acero y en níquel, a precios rebajados.

EN COMESTIBLES

LIQUIDAMOS conservas importadas: Paté de foie de porc, el tarro, $ 2.20. Galantine de porc, en ½, $ 4; en ¼.. $ 2.40

TRUFFES brossées, el frasco.. $ 4.00

EN LICORES

Ofrecemos a precios excepcionales:

VERMOUTH Cinzano.. $ 6.80

COGNAC Marechal X, 10 botellas por $ 40; la botella.. $ 4.25

TE

TE DE CEYLAN, importado directamente por la casa, la libra, $ 7.70; la ½ libra, $ 4; el ¼ libra.. $ 2.20

JABONES

SUNLIGHT, legítimo, caja 6 panes.. $ 3.75

SALVAVIDA, caja de 6 panes.. $ 4.90

LUX, la caja.. $ 1.90

CASA FRANCESA

LA SITUACION ECONOMICA DE LOS TELEGRAFISTAS

LA SESION DE ESTA TARDE PARA SEGUIR TRATANDO SOBRE LA PETICION DE AUMENTO DE SUELDO

En ediciones anteriores nos hemos venido preocupando acerca de [illegible] está haciendo el directorio de la Asociación de Telegrafistas para obtener un aumento en sus actuales sueldos.

Con este motivo para hoy se ha citado a una interesante sesión en la que se discutirá la siguiente tabla:

1.o Proyecto de aumento de sueldo, discusión de los estatutos y lectura de numerosa correspondencia recibida desde provincias por las cuales se adhieren al movimiento iniciado por los telegrafistas de Santiago.

Con este motivo se nos encarga encarecer la mayor asistencia posible.

LABORES DE LA ASOCIACION DE CUADROS ARTISTICOS

CONJUNTO TEATRAL PACO RAMIRO. — Se cita a los componentes de este conjunto, para el Miércoles próximo a las 9 P. M., a asamblea general, con el objeto de tomar acuerdos sobre la reorganización de la institución. Se encarece la asistencia, en especial a los señores Paco Ramiro, Ramón Núñez, Eduardo Muñoz, Luis Johnson, Alberto Kenett, Humberto Zimongui y Luis A. Valenzuela.

La reunión tendrá lugar en casa del presidente, San Francisco 749, casa 29.

CENTRO ARTISTICO ARTURO ALESSANDRI P. — Para mañana están citados todos los socios de este conjunto a una sesión de junta general para tratar importantes asuntos que requieren un pronto despacho. Local del Centro Social Arauco, situado en la calle de Chiloé 2050.

En esta reunión, todos los socios tendrán que firmar los registros de la Asociación de Cuadros Artísticos, para tener derecho a votación en la elección de directorio.

ACUERDOS SOCIALES

Asamblea Pro-Salvación de la Raza

LAS CONFERENCIAS DE HOY CON PROYECCIONES CINEMATOGRAFICAS

Esta tarde, a las 5.30 P. M. deberá efectuarse en el amplio salón del Consejo Ferroviario ubicado en Bascuñán 542, las primeras conferencias solicitadas por los obreros de este numeroso gremio, para conocimiento cabal de las enfermedades sociales que viene aniquilando nuestra raza.

Las conferencias de hoy versarán sobre "Sífilis" y "Alcoholismo" y serán dictadas por la distinguida doctora Ernestina Pérez, siendo éstas ilustradas con proyecciones cinematográficas.

La entrada a este acto es completamente libre y se invita de un modo especial a todos los trabajadores del barrio y Maestranza de los Ferrocarriles del Estado.

La conferencia de esta noche en el Centro Martínez de Rozas.—En el salón social de esta entidad obrera, ubicada en la Avenida O'Higgins 1265 al llegar a Independencia, se efectuará hoy, a las 9 P. M. la primera conferencia de la serie que se dará todos los Martes en este local.

La conferencia versará sobre "Alcoholismo" y estará a cargo del distinguido conferencista Francisco Fuentes Gormaz, siendo ampliada ésta con proyecciones cinematográficas.

La entrada a este acto es completamente gratuita y se invita de un modo especial a las familias obreras del barrio y socios en general.

Centro Exequiel Vilches

LA SESION SOLEMNE DE HOY

En la sesión solemne de hoy, a las 9 1|2 P. M., asumirá el cargo el nuevo Directorio, elegido últimamente para el período 1924-25.

La asistencia a esta reunión es obligatoria.

Por acuerdo tomado en junta general, se pone en conocimiento de los socios que se encuentren en estado de morosidad y deseen volver a la institución, pasar por la secretaría lo más pronto posible, donde el señor tesorero, les dará a conocer las garantías que les ha concedido para que queden al día en sus cuotas.

El señor tesorero atiende todas las noches, de 9 a 11 P. M., a los interesados.

FEDERACION DE SASTRES.— En la reunión celebrada el Sábado último, se acordó postergar la elección del nuevo Directorio de la Federación, hasta la sesión del Martes y Sábado.

Con este objeto se nombraron diversas comisiones de propaganda, las que darán cuenta de su labor, en la sesión de esta noche, y a la que se recomienda su puntual asistencia.

CURSO NOCTURNO GRATUITO DE COMERCIO.—El Centro de Estudiantes de Comercio, en su afán de difundir conocimientos que puedan ser de positiva utilidad a aquellas personas que, debido a circunstancias ajenas a sus deseos, se han visto privadas de concurrir a las escuelas de la enseñanza fiscal, ha acordado abrir un curso nocturno gratuito de comercio en la Escuela Superior de Hombres N.o 4.

Con este objeto, invita a matricularse en dicho curso a los obreros, empleados y demás personas que se interesen por esta enseñanza.

El curso se iniciará con los siguientes ramos: contabilidad, aritmética comercial, taquigrafía (Pitman), redacción mercantil y nociones de inglés.

Las clases empezaron ayer y el profesorado lo componen distinguidos alumnos del curso pedagógico del Instituto Superior de Comercio.

CENTRO "RAFAEL TAGLE J." DE LA U. N.—El Viernes último sesionó el Directorio y tomó los acuerdos siguientes:

Nombrar miembro honorario al señor Alfredo Costa, por su buena voluntad para ceder la villa San Benito, donde se efectuó la manifestación al señor Manzor.

Hacer entrega de la cuota mortuoria a la viuda del ex-socio, Arturo Nilo, doña Lastenia Ramírez, el Viernes 11 del actual.

Donar los retratos enviados por el señor Manzor, para los directores que asisten más a sesión, a las siguientes personas: Leoncio Alegría, José L. Díaz, Carlos Celis, Manuel J. Díaz, José Alegría, Pedro Tobar, Domingo Pizarro, Carlos Alfaro y uno especial al señor Luis Castro, por su antigüedad en la Sociedad.

ATENEO OBRERO DE CHILE.—La reunión de hoy.—Para hoy han sido citados a junta general los miembros que componen esta colectividad a objeto de seguir tratando sobre varios interesantes asuntos.

Figuran en tabla, los preparativos para la celebración del aniversario, próxima inauguración de su local social, cursos de arte, biblioteca popular y varios otros.

En esta reunión hará su presentación oficial el trío "Lealtad" y se llevará a efecto en el local de costumbre.

SOCIEDAD DE ARTESANOS "LA UNION". — El Directorio de esta institución en sesión celebrada últimamente bajo la presidencia del señor M. Anguita y de los vices, señores Gutiérrez y Villagrán se tomaron los siguientes acuerdos.

El secretario dió lectura al acta de la sesión anterior, siendo aprobada por el Directorio. A continuación, se leyó la correspondencia de sociedades amigas siendo aceptadas.

Cuenta: El tesorero dió lectura a los balances del mes de Enero y Febrero, siendo aprobado.

Incidente: En los incidentes usó de la palabra el señor Gutiérrez, haciendo presente al Directorio, la necesidad de algunos arreglos a la planta baja y los altos del edificio social quedando acordado efectuarlos.

Orden del día: En la orden del día se pasó a tratar sobre algunos agregados transitorios quedando terminadas todas las reformas de los estatutos. A este respecto el Directorio acordó efectuar la junta general el Domingo 20 del presente mes, a las tres de la tarde.

Se ruega a los que tienen talonarios de la rifa, pasen a dar la cuenta al tesorero, señor Avendaño, Sastrería San Antonio.

Centro Camilo Ortúzar de Ex-Alumnos Salesianos

EL FUNCIONAMIENTO DE LA ESCUELA NOCTURNA DE COMERCIO

El Directorio de este Centro celebró una interesante sesión el Jueves 3 del presente, presidido por don Froilán Cifuentes.

Aprobada el acta de la sesión anterior, se leyó una nota del Centro Social de los S. S. C. C. en que se invita al Centro a la inauguración y bendición de su hogar social, acordándose concurrir a dicha fiesta. El tesorero explicó el estado de la Caja y dió cuenta de las entradas y gastos del mes.

El delegado de la banda, manifestó que tiene dos pedidos pendientes, uno para amenizar una fiesta en el Patrocinio de San José y otra para San Miguel.

Se nombró la comisión que tendrá a su cargo la preparación de las fiestas durante el presente año, compuesta de los señores Arturo Garrido, Guillermo Tobar y Augusto Soto.

Se dió a conocer lo manifestado por el Director de la Gratitud Nacional, señor Del Buono, con respecto al nuevo hogar del Centro en la calle Bulnes.

Las clases de la Escuela Nocturna se iniciaron ayer.

Con motivo de haber alzado el canon de arriendo de la casa que ocupa el Centro, se acordó darlo a conocer a los ex-alumnos en la circular que se les enviará próximamente. Igualmente se dará a conocer el propósito de instalar en una fecha cercana, la sección box.

La Sociedad Fraternidad de Ambos Sexos

CELEBRA SU 34.º ANIVERSARIO

El Domingo último celebró esta colectividad mutualista su 34.º aniversario, con una espléndida manifestación que se efectuó en casa del socio señor Lorenzo Madrid.

Asistieron los socios y socias de la institución y representantes de varias colectividades obreras.

Después de algunos momentos de agradable charla, los concurrentes fueron invitados a servirse un exquisito lunch, que habían preparado los dueños de casa.

Ofreció la manifestación el señor Mesías, presidente de la sociedad, quien en frases elocuentes rememoró la época de la fundación de La Fraternidad, dedicando un grato recuerdo a los fundadores. Terminó brindando por la prosperidad de la institución, y agradeciendo la presencia de los representantes de sociedades amigas.

Usaron también de la palabra los señores Alfredo Téllez, en representación de la Sociedad Manuel Rodríguez, y Domingo Fuentes, de la Fermín Vivaceta.

Siguió después una animada tertulia que se prolongó hasta caída la tarde, retirándose los invitados muy complacidos de las exquisitas atenciones prodigadas por los dueños de casa y directores de la Sociedad.

Consejo Federal Ferroviario

BASCUÑAN 542

Las conferencias de hoy con proyecciones cinematográficas. — La Asamblea Pro-Salvación de la Raza ofrecerá hoy, a las 5.30 de la tarde, una de sus conferencias a los obreros de la Maestranza de los Ferrocarriles del Estado, en su local de Bascuñán Guerrero N.o 542.

La doctora Ernestina Pérez hablará sobre "Sífilis" y "Alcoholismo", pasándose interesantes películas explicativas.

Se invita a todos los obreros de la Maestranza a esta conferencia.

La Liga Nacional contra el Alcoholismo coopera a estas conferencias facilitando sus máquinas de proyecciones y obsequiando periódicos de propaganda antialcohólica.

Unión de Obreros de Diarios

El Domingo último, a las 2.30 de la tarde, celebró sesión el Directorio de esta Sociedad, y a las 3 junta general extraordinaria, la que fué presidida por el señor Eduardo Gamboa, actuando los secretarios señores Tureo y Fuentes y con numerosa asistencia de socios.

Constituída esta última, se tomaron entre otros, los siguientes acuerdos:

Se reeligió tesorero al señor A. Tiraferri T.

Las comisiones permanentes de socios para los diferentes servicios sociales, quedaron en esta forma:

Comisión calificadora de socios: señores, Guillermo Gaete, presidente, Abelardo Suau, Juan de Dios Pérez, Julio Cancino, Orlando Pizarro y Julio Díaz C.

Comisión de conciliación y auxilios: señores, Antioco Bravo, presidente, Alberto Acosta, Nacianceno Muñoz, Eusebio Ormeño, Carlos Gaensly y Manuel Velásquez.

Comisión de contabilidad: señores, Aníbal Campos, presidente, Lorenzo Vargas, Arturo Cack, Justo 2.º Vásquez, Rodolfo Vergara y Germán Kallens.

Comisión de fiestas: señores, Alejandro Olivares, presidente; Florencio Silva, Pedro Contreras, Guillermo Navas, José del C. Poblete, Segundo González y Luis Gasc.

Comisión de Estudios y Biblioteca: señores, Max. Araya, presidente; Oscar González, Julio Díaz C., Alfredo Power, Carlos Vargas y Juan Silva.

Comisión de estatutos y reglamentos: señores, Luis Gasc, presidente; Nacianceno Muñoz, Eusebio Ormeño, Guillermo Escobar, Eduardo Bolívar, y Alberto Inostroza.

El nombramiento de socios cooperadores, quedó para segunda discusión, a petición del señor Juan de Dios Pérez.

Se leyeron y pasaron a la comisión respectiva, las siguientes solicitudes: señores Pedro Elgueta Tapia, Leonardo Best, José Venegas Flores, Manuel López, Luis Oscar Figueroa Arenas y Rogelio Montenegro Soto.

Se dió lectura a una comunicación enviada por el periodista señor Víctor Barros Lynch solicitando su incorporación a la institución en calidad de socio activo. Después de un extenso debate, se aprobó la siguiente indicación del señor Nacianceno Muñoz: "La asamblea de la "Unión de Obreros de Diarios" acuerda que los periodistas pueden pertenecer a la institución".

Se nombró abogado de la Sociedad, al socio don Carlos Manríquez.

Se aceptaron los servicios profesionales de los doctores señores Hernán Alessandri Rodríguez, y Arturo Scroggie Vergara, propuestos por el señor N. Muñoz.

Sobre una indicación del señor Bravo, se acordó mantener relaciones sociales con todas las instituciones congéneres; a pedido del mismo señor director, se acordó recomendar a los asociados la asistencia al beneficio de los actores señores Debarca y Elgueda, que se efectuará el Lunes 14 del presente en el Teatro Independencia.

SOCIEDAD DE SOCORROS MUTUOS UNION ANDRES BELLO.— Se pone en conocimiento de los miembros de esta institución, que se encuentran enfermos de cuidado los socios jubilados, señor Manuel Gamboa, en el Hospital de San Juan de Dios, Sala Salvador N.o 32; el señor Eleodoro Lucero, en el mismo Hospital, Sala San José N.o 71, y el señor Juan 2.o Nery, en su casa, calle Carmen 903.

Se ruega se sirvan visitarlos.

A los socios que se cambien de domicilio, se les encarece se sirvan mandar el número a la Secretaría para los efectos de la correspondencia.

MATRIMONIO

Anteayer se verificó en esta ciudad, el enlace del señor Alfredo Olivares con la señorita Encarnación Alvarez Sarzo.

El señor Olivares es secretario de la Sociedad "General Baquedano", en cuya organización goza de mucho prestigio.

Actuaron de padrinos, el señor Carlos Alvarez Chane con la señora Teresa Sarzo de Alvarez.

A este acto asistió el presidente de la Sociedad, señor Liberato Fochi, quien presentó al señor Olivarez, el saludo a nombre de la institución.

Adjunto a esta información, publicamos el retrato de los desposados.

FEDERACION DE ORGANIZACIONES EN RESISTENCIA AUTONOMAS.—En la asamblea celebrada el Domingo último, se trató extensamente la cuenta dada por los delegados de la Unión de Estucadores, relacionada con la actual situación de los obreros en construcciones. Se acordó mantener la posición adoptada hasta la fecha y obtener de las entidades adheridas a esta Federación nuevos acuerdos que conduzcan al triunfo de los trabajadores.

La publicación del periódico fué finiquitada, acordándose que éste aparezca quincenalmente por el momento y se titulará "Federalismo Libre".

Se ha citado al personal de redacción y a los miembros cooperadores para hoy, a las 8 P. M. en E. Ramírez 1357.

FIESTAS SOCIALES

CENTRO INSTRUCTIVO "EL DESPERTAR. Matucana esquina de Rosas. — Mañana a las 9 P. M. se efectuará el ateneo cultural que quincenalmente se desarrolla en esta institución, en el cual disertará el señor Juan Moncada, y la parte literaria estará a cargo del cuadro "Alejandro Flores", el que pondrá en escena una interesante obra titulada "El Sábado".

Hoy habrá clase instructiva a cargo del profesor Juan Díaz.

CONJUNTO MUSICAL Y LITERARIO LA ARMONIA. — Este Conjunto está preparando para el Sábado próximo una velada literario-musical y baile social, en el Centro Antonio Poupin Recoleta 160, en la cual, participarán escogidos elementos del Conjunto Teatral Argentina, y de este Conjunto.

Las entradas valen un peso y están a la venta en San Ignacio 1957.

Centro Imprenta "La Ilustración"

EL BENEFICIO DE LOS SEÑORES DEBARCA Y ELGUEDA. — El próximo Lunes se llevará a efecto en el Teatro Independencia el beneficio que los componentes de este Centro social han organizado en favor de los señores Daniel Elgueda y Luis Debarca.

El programa que se está preparando constituirá un verdadero acontecimiento. Actuarán en él lo mejor que existe entre los aficionados al teatro obrero. También participarán los beneficiados.

Entradas pueden pedirse en el taller de la Ilustración a los señores Juan Uribe y Luis Parra Venegas, todo el día, durante esta semana.

CENTRO CULTURAL Y DEPORTIVO 1.º DE MAYO. La manifestación en honor de su presidente honorario, señor Rogelio Ugarte. — Mañana a las 9.30 P. M. se efectuará la manifestación que el Centro 1.º de Mayo dedica a su presidente honorario señor Rogelio Ugarte.

La manifestación consiste en una recepción, acto literario y baile social. A esta fiesta se ha invitado a los demás miembros honorarios, representantes de la prensa y presidentes de las sociedades del barrio.

En la Academia Artística Victor Noir

Con todo éxito se llevó a efecto anoche en el Teatro Selecta la velada literario musical que esta institución había venido preparando en honor y beneficio del aplaudido tenor señor Luciano López, consejero de la Academia.

Actuaron en el programa los mejores elementos académicos, los que fueron muy aplaudidos.

EL PROXIMO CONCIERTO

Con motivo de los aplausos que ha venido conquistando la Academia Artística Victor Noir, en la Secretaría se han recibido numerosas comunicaciones de las familias del barrio Matadero, en las que piden se presente la Academia, con una velada.

Accediendo a este pedido, la dirección artística prepara un bonito programa el que se realizará el Viernes próximo en el Teatro Franklin.

A esta velada en la que tomarán parte los mejores elementos de la institución, es muy probable que asista el Alcalde señor Rogelio Ugarte, a quien se le invitará especialmente, por ser uno de los vecinos más prestigiosos del barrio Matadero.

LA SESION DE HOY

Para esta noche se ha citado a una interesante sesión a los miembros que forman el directorio de la Academia.

CITACIONES

Estudiantina Libertad.— A sesión para hoy, a las 9 P. M

Sociedad Fermín Vivaceta.— A los miembros de la comisión de fiestas para hoy, a las 9 P. M.

Unión Local de los I. W. W.— A asamblea plena para el próximo Jueves, a las 9 P. M., a fin de tratar sobre temas de suma importancia.

Cuadro Artístico Alejandro Flores.—A ensayo para hoy, a las 9 P. M. Se encarece la asistencia.

Centro Artístico Bohemia.— A junta general para hoy, a las 9 P. M., en San Pablo 1182.

Centro Cristóbal Colón de la U. N.—A la comisión de Sanidad, a la comisión de deportes y al directorio, para hoy, a las 8.30 P. M.

Sindicato Blanco de Pintores.— A junta general para hoy, a las 8 P. M. en Andrés Bello 447. Se encarece la asistencia a los socios que estén sin trabajo.

Federación de Obreros de Imprenta.—A los personales de La Federación Obrera, Universidad, Nascimento y Simonetti, para hoy, a la salida de los talleres.

—Para mañana, a junta general a objeto de resolver un paro general por solidaridad con los obreros de construcción.

Sociedad La Universal.—A la comisión de fiestas para hoy, a las 8 P. M.

Academia Victor Noir.—Al Directorio para hoy, a las 8.30 P. M. en Rosas 1789.

AVISOS ECONOMICOS

AVICULTURA Y CULTIVOS

TIERRA, HOJAS DE LITRE, OFRECEN los Criaderos Corral y Las Palmeras. Por mayor y menor. Bandera 130. A-16

UVA RICA DE MESA VENDE VIÑA María carros a la puerta, paradero número 21 La Cisterna. 21-Abril

SE VENDEN CANARIOS POR 1 Y docenas. Ruiz Tagle 349. 8-A

MANZANAS HUIDOBRO Y COLORADAS se venden por cientos y docenas. Claras 140. 8-A

UVA DE PRIMERA, 0.20 CTS. vende Viña Santa Margarita. Camino Negrete. A-10

AUTOMOVILES Y CARRUAJES

¡AUTOMOVILISTAS!.. .REPARACIONES de automóviles de cualquier marca con grandes facilidades de pago, ejecuta el "Continental Garage". Diez Julio 561. Abril 30.

COMPRO GONDOLAS POR CUOTAS mensuales, o me encargo de su reparación general y su explotación en condiciones ventajosas. "Continental Garage". Diez de Julio 561. Abril 30

AUTOMOVILISTAS: COMPRO blocks en mal estado, y nos encargamos de su arreglo perfecto. "Continental Garage". Diez de Julio 551. 1.o de Mayo

AUTO ESSEX EN PERFECTO ESTADO vendo de ocasión. Delicias [illegible]. 8-A.

ENCUADERNACION E IMPRENTA ECHEVERRIA
— DE —
ARTURO ECHEVERRIA FERNANDEZ
San Diego 1235.—Teléfono Inglés 23 Matadero.—Santiago
Se encarga de ejecutar trabajos de Imprenta y Encuadernación con prontitud y esmero. Especialidad en trabajos de oficina y Bancos.
Atiendo toda clase de pedidos de provincias, a precios reducidos. Agencia de "LA NACION" y "LOS TIEMPOS"
Se reciben avisos y suscriciones hasta las 9 P. M.

AMPOLLETAS "EDINSON" PARA automóvil, cualquier tipo, véndese $ 180 ciento. Avenida Brasil 381. A-12

COMPRA-VENTA TODA CLASE automóviles, diversos talleres, reparaciones generales. Arriendo boxes. Lavados. "Gran Garage", 1) de Julio 444. Teléfono 294, (Matadero). 4-Junio

AUTO CHANDLER DE TURISMO de 8 asientos, en perfecto estado, véndese. Verlo y tratar diariamente con P. Forjes, en Estado 33. 8-A

GONDOLA BROCKWAY VENDO de ocasión. Delicias 2456. 8-A.

VENDO DOS CARRETELAS LECHERAS, con lechería y reparto, Rodríguez, Lo Ovalle, Briones Luco. A 8

VENDO VICTORIA PARA CAMPO, de ocasión, Lord Cochrane 1330. A 8

COCHE CUNA VENDO, DELICIAS [illegible]. 31-A.

OCASION, VENDO VICTORIA Francesa con caballo arneses, única en plaza, con 1.er premio en la Exposición. Av. Matta 1422. A 8

ALAS CUERO PARA VICTORIAS compro, Lord Cochrane 1330. A 8

GONDOLA FORD, GARANTIDA, perfecto estado actualmente trabaja en Valparaíso, vendo mitad de precio por salir fuera de Chile. Dirigirse a Guillermo Soto, Avenida Pedro Montt 94, Valparaíso. A-8

RUEDAS PARA CADILLAC, CON neumáticos, vendo ocasión. Dieciocho 20. 10-A

GONDOLA FORD GARANTIDA perfecto estado actualmente trabaja en Valparaíso, vendo mitad de precio por salir fuera de Chile. Dirigirse a Guillermo Soto Avenida Pedro Montt 94 Valparaíso.

OCASION VENDO GONDOLA EN perfecto estado. Verla y tratar. Victoria 1122 10-A

CARROCERIA NUEVA VENDO EN 2.600 con buen tapiz y todas las manillas niqueladas con capacidad para 20 pasajeros. Verla y tratar: Prieto 1438 9-A.

REPARACIONES DE GONDOLAS, rápidas, bien hechas y baratas; mecánica, cortinajes, ferretería y pintura. Brasil 773. A-9

AUTOMOVIL FORD, 2 ASIENTOS, vendo 3.000 pesos Román Díaz 6 A-9

VENDO CARROCERIA FORD, EN perfecto estado, capota y tapiz nuevo Tratar San Ignacio 390, Casa 15. Pérez. 9-A.

CARRETELA CHICA EN BUEN estado, firme, entablada adentro. Vendo San Diego 1464. 10-A.

COMPRO DE OCASION BICICLETA para niño, oferta: San Pablo 2536.

$ 8,000 GONDOLA NUEVA CUATRO meses uso, vendo por no poder atenderla. Gorbea 2325. 8-A.

DE OCASION VENDO CARETON de mano y caballo Fábrica 1894. MA-9

GONDOLA 20 PASAJEROS, MOTOR europeo, vendo en perfecto estado. Verla en Toro Mazotte 248. A—10

SE VENDE DOS RUEDAS DE CA- [illegible] de alto, para todo carretón; necesito oficial carrocero. Antofagasta 3142. A—10

AUTOMOVILISTAS: COMPRO blocks en mal estado, y nos encargamos de su arreglo perfecto. "Continental Garage". Diez de Julio 561. 8-Mayo

CAJA DE CAMBIO DE AUTO GREGOIRE, compro en buen estado. Dirigirse Delicias 2474.

FORD TURISMO, FORROS NUEVOS de ocasión, vendo. Gálvez 1442. 10-A.

FORD TURISMO, FORROS NUEVOS de ocasión, vendo. Gálvez 1442. 10_A

COCHE IMPORTADO DOS RUEDAS, llanta goma, cuatro asientos. Vendo. Balmaceda 863. A-11

CAMION CHICO, RESISTENTE, ESPECIAL para reparto almacén, realizo. Pinto 1991.

$ 750 VENDO CAMION FIRME LIVIANO, carretela grande 850, cochecito dos ruedas, 6 asientos, 900 otro 700 Patricio Lynch 886. A 9

GONDOLA REPUBLIC, ACTUALMENTE trabajando buena utilidad diaria comprobada, vendo con grandes facilidades o acepto socio con 5.000 pesos. San Ignacio 195. A-9

300 ARRIENDO CASA 7 PIEZAS. Lira 978. A-9

AVENIDA PEDRO VALDIVIA 347 cerca Providencia, arriéndase casa confortable $ 350.

CASITAS TRES GRANDES PIEZAS arriéndase. Camilo Henríquez 654. 10-A

ARRIENDASE SALON O DOS PIEZAS. Delicias 1164. 12-A

SE ARRIENDA UNA PIEZA A CABALLERO solo. Nataniel 251. 10-A

$ 460 ESPLENDIDOS ALTOS RECIÉN arreglados, nueve habitaciones, varias bien decoradas, hall, servicios pisos encerados, Toesca 1772, próximos Ejércitos. Verlos: 2 y media a 4. 9-A

ARRIENDO PIEZA ALTOS, LINDO balcón, Delicias 880. 9-A

LOCAL COMERCIAL, ARRIENDASE Cochrane 879.

$ 160 ARRIENDASE PROPIEDAD mide 18x40, galpón, portón y 2 piezas habitación, a propósito para autocamiones. Cochrane 1881. A-10

ALTOS, TRES BALCONES, DIEZ piezas, galería vidrios, campanillas, luz eléctrica, 225 pesos. Aldunate 856. A-8

ARRIENDO LINDA PIEZA A CABALLERO o profesional, casa extranjera. Serrano 75. 9-A.

200, ESPACIOSA ESQUINA MOSAICO con bodega. Moestranza 1499. 10_A.

ARRIENDASE EN DELICIAS, CASA grande, apropiada industria. Tratar: Santa Rosa 336. 8-A.

$ 350, MAESTRANZA, 7 HABITACIONES, hall, toilette, servicios. Morandé 338.

ARRIENDO LINDO DEPARTAMENTO dos piezas balcón calle, con o sin pensión, San Pablo 1585. A-10

ARRIENDASE CASA 5 PIEZAS, jardín, luz eléctrica. Milán 15, inmediato San Diego. A-9

ARRIENDASE ESPLENDIDO ALMACÉN con casa habitación, en el barrio más comercial Matadero. San Diego al llegar a Franklin Tratar: San Pablo 2007. (Sombrerería Rosemblitt.) 9-A

ARRIENDASE DEPARTAMENTO para góndolas o a mecánico, al fondo. Compañía 2735. A 9

ARRIENDO 70, PIEZA AMOBLADA. Granado 542. A—9

ARRIENDO CASA 5 PIEZAS, ARBOLEDA, María Auxiliadora 343, Llano Subercaseaux. A-10

ARRIENDASE UNA O DOS PIEZAS. Maturana 564.

LOCAL: SE ARRIENDA LOCAL apropiado para taller de industria, para guardar mercaderías con puertas de fierro, tamaño 10 metros cuadrados. Santa Isabel 115. A-11

ARRIENDO DEPARTAMENTO DOS piezas matrimonio o señora sola. — Calle Santiago 1147. A-10

ARRIENDO TRES PIEZAS A CINCO y cuatro pesos semanal. Mapocho 4909.

ARRIENDASE SITIO 1,200 METROS, con casa-habitación, apropiado para cualquier industria. Canon 500 pesos, ubicado calle San Francisco 347. Tratar: Teófilo Allende Caro. Ñuñoa, calle Alonso Ercilla 1940. Teléfono 122. 11-A

ARRIENDANSE DOS PIEZAS. Manuel Montt 2856. 10-A

$ 130, ARRIENDO ESPLENDIDOS altos, 7 piezas. Catedral 4160. 9-A

$ 450, ARRIENDO CASA RECIEN refaccionada, 12 habitaciones, luz eléctrica, gas. Libertad 554.

ARRIENDO DEPARTAMENTO guardar 2 autos, centralísimo. Alonso Ovalle 877. 9_A.

ARRIENDO CASA-QUINTA, TODA comodidad. Providencia 973. 9_A.

$ 300, CASA ESPACIOSA, JARDIN a la calle, galería vidrio, ocho piezas, dependencias, luz eléctrica, sala baño. Tratar: Huérfanos N.o 57 10-A

$ 350 A FAMILIA EXTRANJERA se arrienda casa quinta, nueve departamentos, fuera de servicio. Tratar, Domínica 375. A-12

PIEZA COCINA, VIVACETA frente San Luis. A-11

295 ARRIENDO CASA CENTRAL, 2 patios, 7 piezas. Prat 829.

ARRIENDO PIEZA A PERSONA sola, García Reyes 59.

CHACRA FRUTAL A LAS PUERTAS de Santiago, doy en arriendo, con quince cuadras de viña, la mayoría de mesa y toda clase de muy buena fruta, potreros con seis cuadras alfalfadas, agua sobrante, bodegas vasija, buena casa, luz y útiles de trabajo. Tratar: Avenida Subercaseaux 319, de 7 a 9 P. M., sin agentes.

VICUÑA MACKENNA 191, PROXIMA Alameda, arriéndase casa moderna, elegante, espléndida fachada, dos pisos, siete habitaciones hall galerías dependencias, toda comodidad, Canon rebajado $ 550. Verla tardes. Tratar: dueño López, Compañía 1223. A-9

$ 115 ARRIENDO DEPARTAMENTO de tres piezas a personas solas sin niños, se prefiere extranjero Domínica 375. 10-A

ARRIENDOS (Necesitan)

CASA CHICA BARRIO PROVIDENCIA o Bellavista, cerca carros, necesito. Irarrázabal 2392. A-8

MATRIMONIO E HIJA NECESITAN piezas amobladas y pensión. Indispensable buen piano. Dirigirse K Z Casilla 81_D. 8-A.

CABALLERO SERIO NECESITA buena pieza contigua, baño, casa familia honorable, entre calles San Francisco y San Diego. Dirigirse: Ejército 412. J. J. A-9

CABALLERO EXTRANJERO NECESITA pieza y pensión en casa señora sola, pago de $ 300 a 500. Casilla 2167 11-A

DORMITORIO AMOBLADO Y PIEZA para cocina en casa elegante necesita, matrimonio solo, honorable. — L. M. O. este diario. 10-A

NECESITAMOS URGENTE CASA en arriendo $ 300 a $ 1.000, los propietarios no pagan comisión. Montt y Munizaga. Bandera 34. Oficina 13.

MATRIMONIO SOLO, NECESITA casita moderna, canon módico entre Alameda, Rosas, San Martín y Matucana. Indicar precio. J. R. M. Compañía 2487.

CASA EN BAJOS NECESITA MATRIMONIO extranjero sin niños, de Carmen a Brasil. Canon: $ 450. Casilla 3179.

NECESITO CASITA O PIEZA CON pensión, inmediato a Brasil. J. P. Fontecilla 126. 9-A

ARRIENDOS (Ofrecen)

NECESITO ARRENDAR COMODO departamento. Dirigir cartas J. G. Morandé 470. 8_A.

ARRIENDO PIEZAS, INDEPENDENCIA 1207. 9-A

ARRIENDO DOS PIEZAS A SEÑORAS o matrimonios solos. Independencia 578. 8-A.

ARRIENDO O VENDO GRAN CASA cualquier industria. Hay instalación con maquinarias apropiada para chanchería, fábrica grasa, fábrica conservas u otra. Tiene gran galpón, piso y zócalos cimentados, bodega subterránea. Sitio, caballerizas independientes. Ñuble 1175. 8_A.

$ 450 OFREZCO ESPLENDIDA CASA en la Alameda de las Delicias Recién refaccionada Consta de: ocho habitaciones, fuera de servicios, luz eléctrica y gas. Tratar: Bandera N.o 168. N-O

$ 240 y $ 260 CASAS COMODAS Y recién terminadas. Tratar: Maestranza N.o 28. Casa N.o 3. Mayo-5

PIEZAS CON LUZ, ARRIENDO A señora sola o señorita. Ñuble 782, casa 3. 8-A

$ 120 CADA UNA ARRIENDASE espléndidas casitas. Tratar y verlas en Agustinas 2336 casita N.o 12. 9-A.

CASA ESPACIOSA EN BAJOS, aunque, antigua, necesítase para 1.o Mayo, con contrato. Radio: Alameda, 10 de Julio; San Isidro-San Ignacio. Dirigir ofertas: Casilla 1645. 8-A

A PROFESIONAL, ARRIENDASE magnífico salón y hall, Carmen 191. A-11

ARRIENDASE CASA GRANDE INCONCLUSA y sitio para industria. Subercaseaux 659. 9-A.

ARRIENDO DOS MAGNIFICAS casas central, aseadas, todo servicio, gas, luz eléctrica, 6 y 8 piezas, $ 300, 500. Llaves: Amunátegui 870. A 9

ARRIENDASE CASA, CINCO PIEZAS, hall, dependencias. Barroso 637. A-12

SE ARRIENDA ESPACIOSA CASA de esquina, en perfecto estado. Santo Domingo 1318. Llaves y tratar: Santo Domingo 1312. A—16

AVENIDA SALVADOR 835, ESQUINA Bilbao, carritos, autobuses puerta cómodos altos, seis habitaciones, dependencias, hall, terraza. A-9

ARRIENDASE CASITA $ 60, RECIÉN refaccionada y limpia. San Diego 1330. A 8

ARRIENDO COMODA CASA, EDISON 4876. Tratar: Agustinas 2487. A-12

ARRIENDO LOCAL GALPON, Lord Cochrane 1450 almacén con casa se arrienda, Av. Matta-Aldunate. A 8

$ 450 OFREZCO ARRIENDO ESPLÉNDIDA casa en bajos, grande, luz eléctrica, todo servicio. Gran sitio, galpón; especial cualquier industria o negocio, establo, garage, etc. La casa se entrega perfectamente refaccionada el 15 del presente. Loreto 341. Llaves en el 339. Tratar Ode: Agustinas 1082-A. A-9

ARRIENDO EN CASA DE FAMILIA una bonita pieza con muebles nuevos. Comida de familia. Fruta abundante, Moneda 1726. A-8

CEPILLADORA COMPRO DE OCASIÓN, precísase indicar estado y precio. Escribir: Casilla 631.

Agencia de "LA NACION"
— Y —
"LOS TIEMPOS"
INDEPENDENCIA 956
Se reciben avisos, suscriciones y venta de diarios.
Abierta de 8 A. M. a 9 P. M.
Artículos de escritorio y útiles para colegiales.

ARRIENDASE ESPLENDIDO DEPARTAMENTO, cuatro grandes habitaciones, tres dependencias. Dávila 959. A 8

ARRIENDO TODA O PARTE CASA Santo Domingo N.o 1219, muy asoleada, amplia, recién reparada. 8-A

ARRIENDASE PIEZA A PERSONA sola. Carmen 96, casa 20. 8-A

ALHAJAS

COMPRO PLATINO, ORO Y JOYAS Taller de Ramón Callis. Compañía 1023. Abril 27

ORO, PLATINO, PLATA, AL PESO compro constantemente. Estado 56. Joyería. A 8

JOYAS CON BRILLANTES, PERLAS, solitarios, compro permanentemente, contado. Estado 56. A 8

¡NOVIOS! ARGOLLAS ORO 18 A 14 kilates, ofrece Relojería Sportman, 30 pesos par. San Diego 780. 1.o-Mayo.

BRILLANTES, ORO, PLATINO, toda joya, compro. Moneda 937. A-15

ANIMALES

VACAS RECIEN PARIDAS, VENDO, Avenida Rosario 1039. 10-A

CABALLO TIRO SOLO, PAREJA, vendo, Lord Cochrane 1330. A 8

BUENA GRATIFICACION DOY A persona que devuelva una perrita blanca, Pomerania, que entiende por Señorita. Maipú 15. 8-A.

COMPRO CABALLO TIRO SOLO Diez de Julio 1452. A 8

PERRITO BLANCO CRESPO, PERDIDO, gratificación entregue. Román Díaz 6, Providencia. A-8

MONO CHICO DE GUAYAQUIL, pintado muy bonito, vendo. Santo Domingo 1229.

CABALLO ALAZAN GRANDE Cochero, de pareja tiro solo, vendo. Seminario 345.

PERRITOS JAPONESES, FINOS, vendo. Castro 653 9-A

VENDO YEGUA DE TIRO Y MONTURA preñada, por potro de raza. Benavente 565. A-9

BUENA GRATIFICACION DOY A persona que devuelva perrito blanco Pomerania, que entiende por nombre Jadí. Dieciocho 491. 10-A

BUENA GRATIFICACION DARE a la persona que dé noticias de una vaca negra haguanés sin cachos perdida el Jueves en la noche de la chacra La Legua. Avisar Victoria 1154.

CABALLOS DE CARRERA, COMPRO hasta 4 años perdedores. Grover Ayaton. Delicias 2370. A-8

VENDO DOS PERRITOS POLICIALES finos. Chiloé 2026. A-8

COMPRA - VENTA VARIAS

BAÑOS, CALENTADORES, LAVAPLATOS, realizamos. Chacabuco 18. 18-Abril

EXCUSADOS DE LOZA REALIZAMOS una partida. Chacabuco 18. Abril 18

ARNESES DE COCHECITO, CARRETELAS, camiones para toda clase carruajes, vendo. Surtido monturas, huaso e inglesa, precios bajísimos. San Diego 978. 11-A.

SACOS CEMENTO, A 60 CENTAVOS, compramos. Depósito cemento. San Diego 1261. A 11

COCINA ECONOMICA GRANDE vendo baratísima. Diez de Julio 539. 10-A

VENDESE UNA PARTIDA DE CAJONES vacíos. Grimm y Kerm. Ahumada 99, esquina Moneda. A-18

VENDESE LINDO MOSTRADOR para cualquier negocio, mide 4 metros. Rosas 1909. 9-A

SE VENDE UNA VIDRIERA BUENA grande, en Claras 14. 8-A.

SE COMPRA FIERRO VIEJO. BIO Bio 698 esquina Santa Rosa. 8-A.

VENDO ESTANTERIA, MOSTRADOR, molinillo. Chacabuco 762. 8-A.

ESTANTERIA COMPLETA VENDO primera oferta. Vergara 677. A 8

VENDO IMPERMEABLE NUEVO color moda, menos mitad valor. — Santa Filomena 575. 8-A

VENDO ROMANA FAIRBAN-PALANCA k-800. Id. romana k-400. Borquez 270. 8-A

CEPILLO PARA FIERRO DE brazo compro. General Bustamante 80. A-10

COMPRO ANAFE A GAS DE TRES luces. Vicuña Mackenna 9. 9-A

CAJONES VACIOS VENDESE UNA partida, Moneda 990 12-A

VENDO BONOS LA PODEROSA Chiloé 1704, casa M. 9-A

VENDO DE OCASION UNA VIDRIERA, grande, un mostrador y un mesón. Lira 501. 9-A

GRAN DEPOSITO DE YERBAS MEDICINALES para toda clase de enfermedades. Bandera 857. 9-A

ROMANAS 800 Y 400 KILOS PESO de mostrador, 16 kilos. Vendo. Vásquez 270. 9-A

ACEITE DE COCO, VENDO. SANTA Elena 1556 A-8

MUSICA VIOLIN, ACOMPAÑAMIENTO piano. vendo ocasión. Rosario 1007. A-9

VENDO COCINA ECONOMICA DE 3 hornillas, 2 hornos, caldero y 3 tiras cañón. En buen estado, $ 260. Gálvez 1333. A-8

COMPRO ESCOPETA, UNO O DOS cañones, calibre 24 m|m. Andrés Bello 725, al lado la Vega.

VENDO KIOSKO DE MADERA, ocasión. Nueva Maruri 1076. 9-A

UTILES DE CHANCHERIA COMPRO, Andes 2601.

VENDESE UNA PARTIDA TIPOS imprenta corriente, francés, del 10, con poco uso, a $ 4.50 kilo. Tratar: Galería Edwards (Huérfanos 1059). Oficina 10. Tercer piso. A—9

BOTELLAS VINERAS. — SE COMPRAN por grandes y pequeñas partidas, también se compran botellas cuartos y medias botellas tapa corona. A12

¿Ha notado Ud. la facilidad con que se venden o arriendan las propiedades anunciadas en la SECCION ECONOMICOS de "LA NACION"?

VENDO UNA COCINA ECONOMICA en buen estado de tres platos. Carrera 691.

PESO MOSTRADOR VENDO SAN Diego 2313.

PIPAS CHICHERAS, ROMANA MIL kilos, barriles chicos, cuarterolas vendo. Concepción 1940. 9-A

REGALO POR VIAJE URGENTE, instalación completa peluquería, cigarrería. Nataniel 1435.

LEÑA EUCALIPTUS, TROZADA, seca, $ 70 cien kilos; tr… candeal, primera, $ 35 cien kilos; azúcar flor fina blanca, $ 24 arroba. Mapocho 3001. 9-A

YERBATEROS: VIRA - VIRA SE compra por grandes y pequeñas cantidades. Carmen 1435.

OCASION VENDO CUATRO PIPAS y un peso mostrador. Gay 2735. A-9

ORQUESTON CON SIETE INSTRUMENTOS flamante $ 1,000 Sotomayor 45. A-8

… PESOS POR NO PODERLO atender, vendo con útiles para 20 decálitros reparto leche. Tratar de 11 a 12 A. M. Panadería Escuela de Artes. A-9

CARNICEROS: SE VENDE INSTALACION completa: mesón, garfios, barras, etc. Maestranza 650. A-9

SE VENDEN DOS VIDRIERAS buen estado Chiloé 1310. A-9

OCASION VENDESE COCINA ECONOMICA, en 70 pesos. Ñuble 716. A-8

COMPRA - VENTA NEGOCIOS

POBLACION PARIS, AVENIDA Central 179, se vende un negocio con armazones sólidos, elegantes. A-8

SE VENDE EL ACREDITADO Bar Restaurant Playa Ancha, clasificado en segunda categoría. Manuel Montt 2886. 9-A.

ESPLENDIDO NEGOCIO BAR RESTAURANT, en pleno centro comercial, largo contrato, barato, mucha y buena clientela. Ventas comprobadas, se vende por no poderlo atender su dueño. Munita: Compañía 1238. 12 A

ATENCION — POR TENER QUE viajar fuera de Chile, se vende La Gran Pensión Central, establecida muchos años, con numerosísima clientela y de un porvenir risueño. Datos y pormenores, Juan F. Herreras, Blanco 397. Valparaíso. A-13

SE VENDE POR NO PODERLO atender su dueño, el acreditado almacén abarrotes, de la calle de Edison N.o 4601, una cuadra de San Pablo. A-13

POR IRME A ESPAÑA VENDO Hotel Restaurant El Batatazo, el mejor del barrio, en segunda categoría, libre de los 200 metros; precio regalado. San Pablo 2032. 11-A

VENDO NEGOCIO ABARROTES, por no poderlo atender, capital de cinco a seis mil pesos, buenas ventas. López 596 esquina Cruz. 8-A

VENDO ACREDITADA CARNICERIA. Andes esquina Libertad. 8-A

GRAN OCASION: VENDO PROVIDENCIA 1892, espléndido almacén, situado en Cité Modelo. Numerosa y escogida clientela. Precio bajísimo. Verlo y tratar, al lado N.o 1884. 8-A.

SE VENDE NEGOCIO ABARROTES poco capital, extenso local para cualquier otro negocio. Matucana 53. A-8

COMPRAMOS, REMATAMOS NEGOCIOS, anticipando todo su valor. —Sánchez - Campanella. Matucana 717-B. Mayo 5

ESPAÑOL, ITALIANO, BUENA oportunidad, por ausentarme del país, vendo mitad de su valor, negocio en barrio muy populoso y central. Dirección: Calle Victoria N.o 780. 9-A

… ALMACEN (o Botica), RECIEN construído, con casa habitación, se arrienda, esquina Eleuterio Ramírez, Nataniel 291. 16—A

SE VENDE UN TALLER DE HERRAJE, con entrada de $ 2.000 mensuales. Porvenir N.o 358. A 8

SE VENDE UNA CARNICERIA Y verdulería por fallecimiento de su dueño, arriendo por contrato, venta diaria, $ 350 a 400. Diez de Julio 439. A 8

ALMACEN, VENDO, MUY BUENA venta diaria. Unico en las cuatro esquinas "Emporio Gálvez". — Gálvez esquina Pedro Lagos. 8-A.

VENDO 500 NEGOCITO COCHRANE 1179. 8-A

VENDO BAR CON SALON BILLARES, segunda categoría, sin competidor, utilidad líquida mensual $ 2.500. Tratar, Herrera 208. 11-A

VENDO PELUQUERIA CON CIGARRERIA. Tratar: Herrera 208. 9-A

PANADERIA ACREDITADA VENDESE por enfermedad dueño. Admite socio. Rosas 2298. A-9

VENDO O ARRIENDO PELUQUERIA, Carrascal 3334. A-9

ALMACEN Y DEPOSITO DE LICORES el más antiguo del barrio, se vende por viaje. Capital a gusto del comprador. San Diego 220. A-9

FRUTERIA DE OCASION VENDO, Portal Fernández Concha, primera por Ahumada. 9-A

URGENTE VENDO PELUQUERIA, buena clientela. Bulnes N.o 1075.

VENDO UN NEGOCIO DE COCINERIA por estar enferma su dueña y no poderlo atender. Castro 320. A-10

$ 9.000 VENDO INDUSTRIA EN plena producción, deja 50 o|o o admito socio. Exposición 1020. 9-A.

OCASION: POR NO PODERLA atender, vendo en Diez de Julio 450 espléndida caballeriza con treinta pesebreras de primera clase y espacioso picadero, completamente reservado, óptima clientela. Tratar Manuel Rodríguez 1133. 9-A.

POR ENFERMEDAD Y TENER QUE ausentarme, vendo acreditado bar restaurant con dos billares que producen quince pesos diarios, buenas ventas, la mejor posesión, frente puerta principal, Vega Central. —Salas 264-266. A-10

$ 1,500 VENDO RESTAURANT LISTO trabajarlo, contrato, Mapocho 2502, frente Tracción.

URGENTE TENER IRME SANTIAGO véndese con facilidades restaurant cigarrería. Sama 1299, esquina Teatinos. A-9

HABIENDO COMPRADO EL NEGOCIO del señor Subji Sabag, ubicado en San Diego 1134, no respondo cuenta alguna pasado tres días — Carmelo Mehed, Delicias 3199. 10-A.

GRAN OCASION: VENDO NEGOCIO de Hotel Restaurant de … distinción, fácil, garantizando una utilidad líquida mensual de $ …,000 arriba, facilitando prueba de unos meses para comprobar. Más datos diríjanse por carta a este diario a P. S. A-9

VENDO NEGOCIO MENESTRAS Santa Filomena 148. A—10

CARNICERIA DE OCASION VENDO por no poder atenderla. Gálvez 703.

HERMOSO ESTABLO SE VENDE. Ricaurte 360, Carro Maestranza. 9-A

ALMACENCITO CON PIEZAS HABITACIONES, extenso patio, arriéndase. Alonso Ovalle 1070. 10-A.

… COMPRADO LA PELUQUERIA de don Enrique Torres, Loreto esquina Santa Filomena, no respondo por cuenta pasado tres días.— Abril 7 de 1924.— Juan Soriano.

POR VIAJE, VENDO NEGOCITO varios. Santa Rosa 290. A-9

COMPRO NEGOCIO ABARROTES utilidades comprobadas. Escribir detalles: Negocio, Casilla 4630.

VENDO ALMACEN Y PUESTOS varios poco capital. Cochrane 1199. A 9

ESPLENDIDO NEGOCIO: FABRICA de dulces, extenso local, arriendo bajo, vendo ocasión. Tratar: oficina García Reyes 28.

SE VENDE PENSION CHICA, CON muy buena clientela, por no poderla atender. Ecuador 3457. 10-A

POR NO PODERLA ATENDER vendo Sombrerería, posesión muy comercial, San Diego 1685. A-8

VENDESE ACREDITADA FRUTERIA, en San Diego. Pedir informes Bascuñán Guerrero 402. A-10

DENTISTAS

USE DENTADURAS SIN PALADAR recuperará su boca. San Diego 995. Abril 19

LINDAS DENTADURAS SIN PALADAR. Piezas quebradas, reparaciones en horas. Alameda 2740. A 12

DIVERSOS

INSTALAMOS Y REPARAMOS cuartos de baño, colocaciones de cañerías, venta de artefactos, personal muy competente, precios bajos. Pídanos presupuestos. Teléfono 188. Chacabuco 18, Estación. Mayo 6

$ 70 HECHURAS TRAJES, SASTRERIA recibe. Morandé 594. 23-A

FABRICA DIENTES FIJOS, $ 5 dentadura, $ 50; extracciones sin dolor, garantizadas, $ 3. Tapaduras rápidas. Médico dentista, especialista, Ramos N. Estados Unidos, Europa. Catedral 1467. Abril-10

HOJAS GILLETTE, NAVAJAS Y tijeras, afílanse. Portal Fernández Concha Kiosko 9 112. Abril 30

AVISO RENGO, RIO BUENO: TODA clase materiales para talabarteros, vende Talabartería Americana. San Diego 978. A-14

MECANICA OPTICA, PRECISION.— San Antonio 116. Composturas. Instrumentos cirugía. Dentística, enfermería, estuche dibujo. Máquinas escribir, llaves etc. 4-M.

COMPRO DENTADURAS, DIENTES usados; pago mejor precio. Maturana 1157. A-8

DESEO SABER DE EMILIANO Yáñez. Progreso 1770, M. Miranda. A-8

DISCOS "VICTOR" Y OTRAS MARCAS, últimas novedades, … $ 4.00 vendo. San Pablo 2215. 13-A

¡MAESTROS ZAPATEROS! SUELAS, cabritillas negras y color. Box calf y badanas de todas clases realiza la Suelería El Cóndor. A-11

HORMAS DE HOMBRES, SEÑORAS y niños realiza 2,000 pares El Cóndor. A-11

TALABARTEROS: SUELAS NEGRAS inmejorables, blancas, bayas, picadas y toda clase de cueros para silla encontrará en El Cóndor. San Pablo entre Herrera y Maipú A-11

COMPRO DENTADURAS, DIENTES usados. Arturo Prat 515. A-12

LEONTINA MARENGO DESEA SABER de Sara Marengo. Correo 3. A—10

DESEO SABER DE LA SEÑORA Teresa de G. Maturana de González o sus hijos: Luis, José y Eduardo, por asuntos que les interesa. Deben escribir a C. N. D., Casilla 152, Coquimbo. A-10

AGRADECIMIENTOS: ANTES DE partir, quiero hacer públicos mis agradecimientos más sinceros a los doctores Fernando Opazo y José Arnello, quienes con todo desinterés y profundo saber en cirugía, me sometieron a una delicada operación de Peritonitis. Además, hago extensivos mis agradecimientos al personal de la sala San Miguel, del Hospital de San Vicente.— Luis Varas Guzmán, cama 22.

NECESITO SABER DE GERMAN Castañeda Cruz. Escribirme al Correo 3, dándome la dirección de su domicilio. Carmen Aguilera. 10-A.

NECESITO SABER DE GERMAN Castañeda Cruz. Escribir al Correo 3, dándome la dirección de su domicilio. Carmen Aguilera. A-10

HOTELES Y PENSIONES

DEPARTAMENTO O PIEZA CON pensión a matrimonio o persona de respeto. Nataniel 119.

HOTEL BOHEME OFRECE AMOBLADAS, sin pensión, $ 100 mensuales. San Antonio 54. 21-Abr

ATENCION: DESDE $ 3 DIARIOS. piezas amobladas, con dos camas, $ 5. Gran Hotel Buenos Aires. Delicias 2921, frente Portal Edwards. Anexo-Matucana. 2-Junio

HOTEL BOHEME OFRECE PIEZA amoblada, sin pensión, $ 100 mensuales. San Antonio 54. 21-A.

A MATRIMONIO O PASAJEROS de provincia, arriendo pieza buena pensión. Precio módico. Santa Rosa 60. A 15

MUY BUENA PENSION DE MESA Precios módicos. Santa Rosa 60. A 15

CASA DE RESIDENCIA IMPERIAL Comida espléndida, estilo familiar. Elegantes dormitorios. Casa tranquila. Elegancia, confort, Teléfono 3453. Moneda 977, esquina Ahumada 1 M

CASA FAMILIA ARRIENDA PIEZAS con pensión. Delicias 2314. A—8

FAMILIA ITALIANA OFRECE pensión con o sin pieza. Santo Domingo 2939. 9-A

CENTRALISIMO PIEZA AMOBLADA y pensión. Argomedo 315. 8-A

CASA EXTRANJERA OFRECE linda pieza a la calle, amoblada, para matrimonio, con buena pensión. Alameda 1011. A-10

SAN IGNACIO 247, PIEZAS BALCON calle, con pensión. A-8

ARRIENDASE DEPARTAMENTO balcón calle dos o tres habitaciones. Prefiérese profesional; con, sin pensión, casa honorable sin pensionistas. Claras 883. A-10

SAN DIEGO 79, UN PASO DEL Centro, arrienda piezas, departamento con pensión. 9-A

SAN DIEGO 110, CASA FAMILIA arrienda con pensión pieza amueblada. A-8

DOY PENSION CON O SIN PIEZA. Molina 154. A 8

ARRIENDO PIEZA CALLE CON pensión. Nataniel 128. 8-A

CASA ESPAÑOLA ARRIENDA DOS piezas con pensión, balcón a la calle. Estado 45. 8-A

ARRIENDO PIEZAS PENSION, matrimonios, pasajeros 21 Mayo 831. 8-A

ARRIENDO PIEZA CON PENSION a caballero solo, Jofré 41. A-9

ESPLENDIDO DEPARTAMENTO con sin pensión. Serrano 464. A-10

DOS ESPLENDIDAS PIEZAS ASOLEADAS, comunicadas con balcón, baño para dos jóvenes profesionales o matrimonio, con o sin muebles, con pensión. Serrano 190.

PENSION, PIEZA AMOBLADA DESDE 130, diario 7. Morandé 191. 9-A

HABITACIONES SIN CON PENSION. Puente 562. 9-A

CASA HONORABLE ARRIENDASE piezas pensión. Rosas 1340. 9-A

SAN FRANCISCO 154, ESPACIOSA pieza calle matrimonio, pensión

CASA ALEMANA ARRIENDA PIEZA con pensión. Rosas 1130. 9-A

CATEDRAL 1476, ARRIENDASE en casa familia honorable, pieza con pensión a matrimonio o dos personas. Precio módico. A-8

PENSION A MATRIMONIOS O CABALLEROS, piezas amobladas, balcones Catedral 2679. A-17

PENSION PIEZAS. AVENIDA LA Paz 27. A-9

ARRIENDO PIEZA, PENSION. Brasil 545.

VERANEANTES, SEMANA SANTA En Llolleo, Plaza Hotel, sigue siendo atendido con todo esmero por su dueña. Vitalicia Miranda. 12-A

FAMILIA HONORABLE ARRIENDA piezas con pensión. Delicias 2816 13-A.

CASA RESIDENCIAL FERRANDO Estado 75. Regios dormitorios para matrimonios. Caballeros. Excelente comida. Baños, teléfono 3705 Admítense honorables pensionistas, sin pieza. 10-A

A PERSONA DISTINGUIDA arriendo pieza con pensión, en casa sin pensionistas. Maturana 769.

PIEZA CALLE, PENSION, OFRECE familia. Olivares 1434.

CON PENSION, PIEZA. GARCIA Reyes 80. A-8

EN CASA DE BAJOS, BARRIO muy central, de preferencia casa extranjera, necesítase buena pensión con pieza a la calle. Indicar precio y situación. Olecram. Casilla 2239. A-9

PENSION, PIEZA, DOY, CIEN PESOS mensuales. San Martín 840.

ARRIENDASE PIEZA CON PENSION, una balcón calle, Manuel Montt 2490.

INSTRUCCION

LICEO SANTIAGO, GALVEZ 154. Kindegarten, preparatorias, humanidades, clases empiezan 17. Matrícula abierta hasta 1.o Abril. Internado, medio pupilaje, externado. Abril-21

LICEO INGLES, MAESTRANZA 980, enseñanza esmerada. Externas, medio-pupilas. Prospectos. A-13

INSTITUTO TECNICO COMERCIAL de Chile, Gálvez 154. Cursos comerciales, clases empiezan 17. Matrícula abierta hasta 1.o Abril. Internado, medio pupilaje, externado. Abril 21

ENSEÑANZA POR CORRESPONDENCIA. Instituto "Pinochet Le Brun". Huérfanos 1657. 30-A.

LICEO MUSICAL SANTA CECILIA Arturo Prat 253. Internado para señoritas de provincia. Dará 20 becas para estudiantes. Exámenes autorizados por el Supremo Gobierno. Se enseña piano, canto, violín, teoría, armonía. 22-Abril

REEDUQUE SU MEMORIA, EN diez lecciones, por correspondencia. Solicite prospectos a Te Roth Memory Course Co. Casilla 7583. Santiago. 30-A

COLEGIO … PARA SEÑORITAS. Fundado el año 1901. Delicias 2.66. Teléfono 1388. Humanidades completas, exámenes válidos. En sección infantil y preparatorias, recíbense niñitos. Francés e inglés obligatorios. Internas, medio-pupilas, externas. Música con exámenes válidos. Profesorado del Conservatorio Nacional. Pídanse prospectos. A-26

… CONTABILIDAD, Aritmética, Gramática, Taquigrafía, Mecanografía, idiomas. Instituto Pinochet Lebrun. Prospecto. Huérfanos 1657. 26-A.

INSTITUTO COMERCIAL DE SANTIAGO, Agustinas 1060, fundado 1916, establecimiento moderno, distínguese eficiencia, enseñanza excelente profesorado. Garantiza preparación rápida, contabilidad, taquigrafía, idiomas, dactilografía. 25-Abril

ACADEMIA DE CORTES PARA señoras. La matrícula está abierta.— Avenida Matta N.o 7. Cursos rápidos. 2-Mayo

COLEGIO "INSTITUTO SAN MARTIN", San Martín 64, teléfono 215. Recibe internos, medio pupilos, externos. Atención especial alumnos provincias, Kindergarten, preparatorias, humanidades. Exámenes válidos en el establecimiento. Profesores titulados, señores: Ernesto Melo Aguirre, Lorenzo Sazié, Ramón Almendras, Aliro Aceval, Emilio Herrera, F. Fuentes, R. Barría Oyarzún, etc. Enseñanza religiosa a cargo de sacerdotes. Clases principiaron el 17 de Marzo. A 11

MATRIMONIO, EL PARA TRABAJOS de campo, prefiérese hortelano y ella entienda algo cocina, se necesita. Tratar: Santa Rosa 1050. 8-A

1 A 6 TARDE, CURSOS PARA SEÑORITAS. Contabilidad comercial, agrícola o industrial, aritmética comercial, gramática castellana, redacción mercantil, caligrafía, escritura máquina, inglés, francés, legislación comercial, taquigrafía, bordado, piano dibujo, pintura, por 37.50; 30, 20 y $ 15 mensuales. Prospectos Instituto Mercantil Estado 239.

CLASES DE PIANO, PLAN CONSERVATORIO Nacional. Martínez de Rozas 3718. A-8

HAGO TRADUCCIONES DEL INGLES, francés e italiano. Diríjanse: Casilla 3195. 10-A.

PROFESOR DE FRANCES E INGLES, prepárase alumnos humanidades. Esperanza 58. 10-A

CURSOS NOCTURNOS ANEXOS AL Instituto San Martín, preparatorias y humanidades. Sistema antiguo y concéntrico. A-16

CURSOS NOCTURNOS CONTABILIDAD, aritmética, redacción, dactilografía, empiezan Jueves próximo Instituto Comercial Agustinas 1060.

PROFESORA TITULADA DE CANTO, piano y teoría doy clases según plan Conservatorio. E. Ramírez 653. A-12

3 MENSUALES ENSEÑANZA RAPIDA escritura máquina. Ricardo Santa Cruz 757. A-11

JUDICIALES

POSESION EFECTIVA. — POR decreto del señor Juez Letrado, don Ramón Fernández Bañados, de 17 de Marzo de 1924, se ha concedido la posesión efectiva de la herencia de don Arturo Hugo Grice a doña Leticia Feliú de Hugo, a don Walterio Hugo y a doña María Lavinia Grice de Hugo. — El Secretario. 10-A

ANTE JUEZ COMPROMISARIO D. Alfredo Lewin C., Huérfanos 833, está abierta la sucesión Estanislao Manning K. Se da este aviso para los fines legales. A—9

JUICIOS CIVILES, DEMANDAS, cobranzas, atiende rápidamente, oficina 7. Agustinas 1060. 8-A

RECLAMOS AVALUO TRAMITO rápidamente. Libertad 10. A-8

EXIMISIONES SERVICIO MILITAR, tramito rápidamente. Libertad 10. A-8

POSESION EFECTIVA: POR DECRETO del señor Juez don Alejandro Fuenzalida, de 24 de Marzo de 1924, se ha concedido la posesión efectiva de la herencia testada de don Casimiro Talba Goycolea, a don Hugo Talba Cadiz y a don Casimiro, Nicolás, Ernesto y Carlos Talba González. — El Secretario. 11-A

REMATE: POR DECRETO DE FECHA 1.o del presente, el 3.o Juzgado en lo Civil, ha fijado el día 26 de Mayo próximo, a las 3 de la tarde el remate de las minas Andacollo, Poderosa y California, ubicadas en la Subdelegación 23 rural de Tiltil —Santiago, 3 de Abril de 1924. 11-A

EN EL RECLAMO DE AVALUOS de don Víctor Alzérreca, de la propiedad ubicada en la calle de la Moneda N.o 2702 a 2718, el Juez del Cuarto Juzgado Civil ha designado el 14 del presente a las tres de la tarde para que tenga lugar el comparendo decretado.

EL PRIMER JUZGADO CIVIL ORDENÓ citar a comparendo para el 8 de Abril a las 10 A. M., en la reclamación de avalúo de la propiedad Copiapó 1026, interpuesta por Pedro Peirano, a la I. Municipalidad y a la Dirección de Impuestos Internos.

EN EL RECLAMO DE AVALUO DE Juan C. Zamorano, el 1.er Juzgado Civil ha ordenado citar a la Dirección de Impuestos Internos y a la Municipalidad de Santiago, al comparendo del 8 del presente, a las 10 A. M.

POR DECRETO DE 25 DE MARZO del actual, el señor juez del 5.o Juzgado ha citado a comparendo a la Dirección General de Impuestos Internos, a la Municipalidad y al reclamante, para el 11 de los corrientes a la 1 P. M., con motivo de un reclamo de avalúo formulado por don Eduardo Sauvalle, de la propiedad Chile España N.o 40, Ñuñoa.

EN EL RECLAMACION DE AVALUO de Rondizzoni 2106, por Sucesión Arturo Medina Meza, el 2.o Juzgado Civil de Santiago cita a comparendo legal para el 9 del corriente, a las 5 P. M., al reclamante, Municipalidad de Santiago y Dirección General de Impuestos Internos. A—9

NOTIFICACION. — RECLAMO DE Avalúo. — En el reclamo de don Juan 2.o Meyerholz sobre el avalúo de la propiedad Plazuela Freire 572-580, se ordena por el señor Juez del 2.o Juzgado, citar a comparendo al Director de Impuestos Internos, Tesorero Municipal y reclamante para el 14 del presente a las 3 1|4 P. M. —El Secretario. A-9

RECLAMACIONES DE AVALUOS de propiedades, se atienden con rapidez y eficiencia. Honorarios módicos. Galería Antúnez, Agustinas 1148, of. 39. 10-A

… Avenida Villagra N.o 333, de Eugenio Haberle, Juez 1.er Juzgado cita comparendo; Director Impuesto Internos, Municipalidad Los Guindos, Ñuñoa y reclamante para 10 del actual, a las 3 P. M.— El Secretario. 9-A

RECLAMO AVALUO.—POR RESOLUCION del 1.er Juzgado Civil, cítase a comparendo para el 10 del presente, a las 10 A. M., a la Dirección de Impuestos Internos, Municipalidad de Santiago, y a don Nicolás Orezzoli en el reclamo de avalúo que éste ha deducido de las propiedades O'Higgins N.o 1290-96 y Arturo Prat N.o 718-38. A-9

LIBROS Y ESTAMPILLAS

LIBROS COMPRO SAN DIEGO 105. 21-Abril

LLEGO GRAN SURTIDO DE SERIES y colecciones de sellos. Compramos y vendemos colecciones de sellos. Agustinas 1040. A-13

COMPRO SELLOS CHILENOS, POR cientos y miles. Solicite lista de precios, M. R., Casilla 2395. Santiago. A—1.

LIBROS DETERIORADOS, COMPONGO artísticamente. Encuadernación Steller, San Pablo 1546. A-8

MAQUINARIAS

COMPRO MAQUINAS SINGER, BOBINA en buen estado. Casilla 2282, A. B. C. A-9

VENDO MOTOR ELECTRICO 5 HP. garantido 440. Catedral 1555. 8-A

TRANSMISIONES, DESCANSOS, poleas correas, cable acero, estanque galvanizado cañería, volantes, engranajes vende San Francisco 248. 10-A.

VENDO MOTOR A GAS DE DOS tiempos. Marca Mietz 8 H. P. Independencia 1237. A-9

TORNO MECANICO DE PRECISION. Vendo Rosas 2020. 9-A.

Motores en Venta

2 Motores a petróleo crudo, alta economía, 80 caballos.
1 Idem. de 35 caballos.
2 Alternadores trifásicos 75 K. V. A., 220 volts.
Todo en perfecto estado. Pueden verse funcionar en

COMPAÑIA ELECTRICA DE LIMACHE
Escribir Santiago,
CASILLA 3808
HUERFANOS 1328

MAQUINA SINGER, COCINA ECONOMICA, vendo ocasión. Campo Marte 81. Ca… F.

MOTOR SUIZO COMPLETO PARA Victrola modelo 16. Ocasión. San Pablo 2215.

A DELICIAS 2215, DIRIGIRSE cuando necesite vender, comprar máquinas ocasión. Junio-3

MAQUINA CORTAR, PRENSA PEDAL, 30 colecciones tipos, adornos 6 y 12 común; viñetas, filetes, chivaletes, etc., o sea imprenta completa, para obra, remiendos, véndese o admite socio. Rosas 2686.

SE VENDEN 5 MAQUINAS PARA hacer escobas a cualquier precio. Arica 3852. A-9

140 PESOS MAQUINA SINGER DE pie. San Pablo 1060.

GRAN OCASION: $ 600 VENDO MAQUINA biógrafo, otra $ 1,600. Bandera 657, tercer piso. A 11

MUSICA

ACADEMIA MUSICAL FAUSTINO Arias, Agustinas 2027. Piano, canto violín, exámenes válidos por decreto del Supremo Gobierno. Mayo-5

MATERIALES DE CONSTRUCCION

… CUALQUIER DIBUJO oficiales, ladrillo doble para garage, tiene existencia. Lira 715. A—14

TECHO ACANALADO, 1 30 PLANCHA, vendemos Avenida Subercaseaux 659, (frente Hospital). 11-Abril

FIERRO ACANALADO GALVANIZADO, para techo. Precios muy bajos. Bandera 827.—S. Sack. Abril 21

PLANCHAS FIERRO LISO, NEGRO y galvanizado, surtido completo. Bandera 827.—S. Sack. 21-Abril

METAL DESPLEGADO PARA ESTUCOS. Precios fuera competencia Bandera 827. 21-Abril

CALAMINA PARA MURALLAS, todas dimensiones, realiza. Bandera 827.—S. Sack. 21-Abril

FIERRO EN BARRAS, PRECIOS sin competencia Bandera 827. Teléfono 3109.—S. Sack. 21-Abril

CARRETILLAS DE HIERRO Y madera ofrece a precios bajos: Bandera 827. 21-Abril

LLANTAS CON PESTAÑAS, PARA carretelas, a precios bajos, ofrece S. Sack. Bandera 827 21-Abril

ACERO PARA RESORTES SURTIDO completo Bandera 827. 21-Abril

CAÑERIA GALVANIZADA Y NEGRA. Precios bajos. Bandera 827.—S. Sack 21-Abril

… BLANCO O NEGRO, ACANALADO, 6 pies, buen estado, compro 40 planchas de ocasión. Correo 10, casilla 53. A—10

LLANTAS 3 1|2"x4"x1", BARRACA de Fierro. Bandera 827. Precios convenientes. 21-Abril

ZINC LISO, TODOS LOS NUMEROS. Precios bajos.—S. Sack. Bandera 827. 21-Abril

TECHO ACANALADO! EL MAS SOLIDO el más barato Bandera 140, oficina 4. 9-A

$ 5.20 PLANCHA FIERRO ACANALADO negro para techo. Bandera 827 Barraca de Fierro. 21-A

EL MEJOR TECHO ACANALADO alemán, pl… na grande, pídalo en fábrica. Cochrane 1451. 9-A

TECHO ACANALADO, $ 1.30 LA plancha cualquier cantidad, vende. Bandera 140, oficina 4. 9-A

AVIOS RENGO, RIO BUENO, TODA clase materiales para talabarteros vende Talabartería Americana San Diego 978 16-A.

TECHO FONOLITA, TENEMOS constantemente grandes existencias para entrega inmediata. Lüer y Paye San Antonio 164. A-15

VENDO BARATO PLANCHAS zinc, blanco y negro, acanalado. Patricio Lynch 886. A-8

SE VENDEN PUERTAS USADAS, Guacolda 2727, entre Molina y Bascuñán. 9-A

COMPRO 200 PLANCHAS ZINC acanalado 1.o y 2.o uso. Delicias 153. A-9

COMPRO LADRILLO COMPOSICION, usado. O'Higgins 1492

ZINC DEL 6, 7, 8, 9 PIES VENDO de ocasión, San Pablo 3018. A 12

UN LOTE DESPUNTES MADERA de construcción, se vende barato. Purísima esquina Santa Filomena. 9-A

VENDO 400 PLANCHAS ZINC blanco y negro, acanalado, Patricio Lynch 886 A 9

ESCALA PINO CINCO METROS, vendo Chiloé 2076 A-8

MEDICINA

EXAMEN DE LA VISTA GRATIS en el Almacén Optico, Ahumada 264. Atiende por el especialista titulado, Rotter. Gran surtido de toda clase de anteojos y lentes a precios bajísimos. 23-Abril

GONORREAS, AUNQUE ANTIGUAS, estrechez, orquitis, curan radicalmente Glóbulos Pérsicos. Boticas surtidas. A-8

GONORREAS NUEVAS, ANTIGUAS impotencia, sífilis, afecciones prostáticas en ambos sexos curación radical garantizada en pocos días. Sistema nuevo, propio. Atiende enfermos provincias por correspondencia. Toda consulta gratis. Facilidades de pago. Diariamente, de 9 A. M. a 7 P. M.; nocturna 8 a 10, festivos, de 9 a 12. San Antonio 11, casilla 2756. Clínica y Laboratorio Médico Dr. Lefevre. Teléfono 1543. 11-Abril

ENFERMEDADES CRONICAS DE señoras, curaciones en ocho días Procedimiento alemán. Rayos X. Médico especialista. Catedral 1467. Consulta: 2 a 4 P. M. Abril 25

EL MEJOR REMEDIO PARA LA impotencia, debilidad sexual, anemia, es Bismolan. Pedirlo boticas Daube y Benjerodt. A 21

PERSONAS AGOTADAS FISICA Y mentalmente, nerviosas, neurasténicas, cansancio cerebral, insomnio, anemia, raquitismo, impotencia. Su mejor tónico: Cerebrol: Boticas surtidas. A-8

CANOSOS! NO BOTEN PLATA EN comprar tinturas desconocidas. Compren únicamente la Tintura Vegetal Herz, que se vende en Angamos 275, entre Lira y Maestranza, que tiene la garantía de probarla antes de comprar. Frasco: $ 5. 16-A

ENFERMEDADES CRONICAS DE señoras, curaciones en ocho días. Procedimiento alemán. Rayos X. Médico especialista. Catedral 1467. Consultas: 2 a 4 P. M. 27-A

THE CHILIAN SOLDADURAS ELECTR…

Ponemos en conocimiento del público, automovilistas, … y agricultores, que estamos listos para soldar cualquier pieza de metal, sea de fierro fundido, acero, fierro dulce, aluminium, bronce, etc., etc.
Nuestros trabajos son garantidos y nuestros precios …
Servicio domiciliario, fuera de la ciudad, por camión …
Chassignolle y Contreras.—37 García Reyes

¡¡INFERMOS!! TE ARAUCANO, LA mejor y más sabia combinación científica de yerbas medicinales. (Preparación dirigida por la Farmacia Cruz Roja, de López y Tudela, Buin). Por su agradable sabor y aroma, sustituye ventajosamente al "Té Chino". "Té Araucano" cura radicalmente estómago (acidez, dispepsia, debilidad y úlceras); riñones, hígado, vegiga e intestinos. "Te Araucano" normaliza las funciones de la sangre, los pulmones, corazón y sistema nervioso. Evita y cura las indigestiones y diarreas. Disuelve el ácido úrico, veneno que causa los dolores reumáticos. Valor del paquete, $ 2.50. Depósito general para la venta por mayor y menor Bandera 140, oficina 4. Pedidos de provincias enviando su valor por giro postal a Casilla 1680. Mayo 5.

DELE A SUS NIÑOS BIOGLANDINA con preferencia a otros tónicos. 15-A

LA GRIPPE Y SUS DESASTROSAS complicaciones se evitan con las obleas "SALVAGRIPPOL". 15-A

EN LOS PRIMEROS SINTOMAS DE la grippe, recurra al SALVAGRIPPOL, cortará el mal de raíz. 15-A

AYUDE AL CRECIMIENTO DE sus hijos, déles BIOCALCINA. 15-A

LA DEBILIDAD CEREBRAL TIENE en la BIOCALCINA su mejor remedio. 15-A

BIOCALCINA PREVEE Y CURA LA tuberculosis. 15-A

LAS DISPEPSIAS MAS TENACES ceden a la acción del REDIGESTOL. 15-A

CUANDO SALGA DE VIAJE, NO olvide llevar REDIGESTOL, le evitará muchos males. 15-A

INSISTA SIEMPRE EN LA MARCA "LABORATORIO PASTEUR". 15-A

LOS PRODUCTOS DEL LABORATORIO PASTEUR son una garantía para usted. 15-A

EL CUERPO MEDICO APRUEBA sin reserva los preparados del LABORATORIO PASTEUR. 15-A

COMO SUSTITUYENTE VENTAJOSO del aceite de bacalao, use la BIOGLANDINA. 15-A

LA BIOCALCINA, A MAS DE sus propiedades tonificantes, es de sabor exquisito. 15-A

UNA BRONQUITIS MAL CURADA puede degenerar en tisis pulmonar. Cúrese a tiempo con el Jarabe PULMAGOL. 15-A

EL JARABE PULMAGOL ES SOBERANO para las afecciones del pecho y bronquios. 15-A

REDIGESTOL, UN DIGESTIVO perfecto. 15-A

LO MEJOR EN PASTAS DENTIFRICAS "SIMODONT". 15-A

EVITE LA PIORREA USANDO "SIMODONT". 15-A

ANTISEPTICA, EXQUISITA ES LA pasta "SIMODONT". 15-A

EVITA LAS CARIES, BLANQUEA sin dañar el esmalte. Pida "SIMODONT". 15-A

LA MEJOR FORMULA ALEMANA para dentífricos posee la pasta "SIDOMONT". 15-A

USE SIEMPRE LA EXQUISITA pasta "SIMODONT". 15-A

"SIMODONT" DIRA SU DENTISTA, que use. 15-A

"SIMODONT", DE LO BUENO, LO mejor. 15-A

"SIMODONT" ES LA MAS CIENTIFICA combinación de materias reconocidamente eficaces como germicidas y desinfectantes poderosos. 15-A

CLINICA DENTAL, DELICIAS 680 Planchas dentarias, cuarenta pesos las más caras, tapaduras, tres pesos; coronas oro, venta Jueves. Consultas hasta las ocho. 8-A

MUEBLES

COMPRAMOS MENAJES DE CASA toda clase muebles, pianos, victrolas, plaquées, brillantes y joyas. Mueblería "El Aguila". San Diego 460. A-10

MUEBLES: OFRECEMOS EN cualquier estilo, precios muy ventajosos, entrega inmediata con grandes facilidades pago. Consulte nuestras condiciones. Antigua Fábrica Nacional de Muebles Copiapó 1050, entre Prat y San Diego. Abril 19

MUEBLES: ESPECIALIDAD ESCRITORIO, archivadores, estantes, etc. dormitorios, salones, comedores, cualquier estilo y modelos roble americano. Facilidades de pago, presupuestos gratis. "Fábrica Nacional de Muebles". Serrano 398 esquina Cóndor. Mayo-2

OCASION, VENDESE JUEGO COMEDOR inglés, marquetería; sillas tapizadas. Diez de Julio 734. M-11

VICTROLA NUEVA VENDO, SAN Rafael 965, entre Carmen y Porvenir. 8-A

PIANOS DE ESTUDIO, VENDO. Bellavista 261. 8-A

AUTOPIANO NUEVO DE OCASION vendo, y piano; verlos de 1 a 6 Santo Domingo 1923. 8-A

MUEBLES: 30 o|o DIFERENCIA sobre otras fábricas dormitorios, salones, comedores, escritorios toda clase, en cualquier estilo, especialmente modelos roble americano a precio corrientes. Facilidades pago, presupuestos gratis. Fábrica Nacional de Muebles". Serrano 398, esquina Cóndor Mayo 3

OCASION: VENDO PIANO $ 600, Chacabuco 569 A-9

BALDOSAS DE CEMENTO PARA patio vereda, cocina, baño, etc. ofrece: Fábrica "El Placer". Agustinas 1437. 9-A

MAGNIFICO AMOBLADO COMEDOR, moderno. Tratar: Delicias 3473 8-A

VENDO OCASION ROPEROS, LUNAS biseladas, peinadores, cómodas, veladores, catres fierro catres bronce, lámparas eléctricas, coche, muebles amoblados salón, espejos grandes, cortinas, sofáes, divanes, mesas …, paragüeros. San Francisco 106.

VENDO BARATISIMO, APARADORES, …aderas, sillas comedor, cocinas económicas, escritorios Ministros, estantes libros, sillones giratorios, cocinas, estufas. Toda clase de muebles a precios baratísimos. San Francisco 106.

VENDO ESCRITORIO … uso en $ 500. Recoleta …

MITAD VALOR VENDO … la "Victor", máquina … queña, candado "Yale" … des. Rosario 1007.

OCASION: SE VENDE … piano Brewster en … fectas. Catedral 1551.

COMPRO MUEBLES … modernos, ocasión. …

PIANO ALEMAN … poco uso, véndese barato … 181.

AMOBLADOS NOGAL … picería 400; espejo Luis … banquetas doradas, escritorio … tro, 100, amoblado … te, 60; ropero espejo … peinadores desde … veladores desde 15; … 170; laqué, 45; … desde 50, aparador … sillas comedor, paragüeros … surtido útiles de casa … co 382.

POR CATRES BRONCE … media, vendo ocasión … 46

COMPRO PIANOS … Inmejorablemente … Delicias 2625.

PINO ALEMAN SE VENDE … sión, Coquimbo 749

ROPERO NOGAL CON … grande, $ 170; otro, … grande, espejo biselado … 60, cómoda mármol … tre ancho fierro bronce … to, 40; amoblado mimbre … felpa, 45; dos sillones … dos banquetas seda … no, 20; alfombrado grande … tante libros, 60. San …

VENDO FLAMANTE … blado comedor, y par … Compañía 1909.

VENDENSE MESAS DE … ras, grandes, nuevas … nuel Montt 2856.

BARATO VENDESE UN comedor grande, con … sillas y medio amoblado … Basculán 80.

SE VENDE GRAMOFONO … 1824, casita 11.

COMPRO DOS BILLARES … sión Recoleta 1029.

OCASION: VENDESE PIANO … dio, perfecto estado. Serrano …

OCUPACIONES (Necesitan)

JOVEN SERIO, $ 5,000 … desea ocuparse cobrador … sa 589, casa 3.

SE OFRECE JOVEN COMO … en el ramo de fiambrería … rant. R. Salinas. Julio … vedra 2357 (Barrio Matadero)

JARDINERO JAPONES … sional, se ofrece para … arboricultura; quinta … sueldo, casa. Interesado … San Antonio 29-31.

OFRECESE SEÑORITA PRACTICA para regentar farmacia … 370.

OFRECE EMPLEADAS, … los, Rodolfo Venegas Sal… zuela Santo Domingo

OFREZCO ADMINISTRADOR … cuidar casa. Datos … Herminio Valdivia.

OFRECESE PERSONA SIN … recomendada, portero, … hotel, establecimiento … Cochrane 543.

OFRECESE COCINERA … competente, para casa … lla tiene niño 7 años … silla 2247.

SEÑORITASE OFRECE … negocio.—Margot. Correo …

ME OFREZCO COMO CA… ro constructor, E. O. …

JOVEN ALEMAN CONOCE … joyas, relojes, desea … dor, buenos informes … lidad, habla castellano … 4025.

OCUPACIONES (Ofrecen)

PRENSISTA Y ENCUADERNADOR se necesitan Avenida Matta … til si no son cumplidores.

FALTAN PRENSISTAS … San Diego 1562.

UN AYUDANTE ENCUADERNADOR, necesito. Vásquez …

CAJISTAS DE OBRA, … tes, necesita La Ilustración … Domingo 863.

MARGINADOR LITOGRAFO necesita. Curicó 70.

MARGINADOR PARA … de pedal y ayudantes para … cuadernación. A. Prat 1611.

VESTONEROS O VESTONERAS … bajo fino, pago buen precio … Lozano. San Antonio 893 … nio 493.

PELETERAS COMPETENTES … ra llevar trabajo afuera … Delicias esquina Dieciocho

ZAPATEROS PARA CLAVADO … cesito. Carmen 857.

CORTADOR SUELA COMPETENTE necesito. Irarrázaval 191

JOVENES ACTIVOS, … fianza efectiva, podrían ganar más pesos diarios, … tículo fácil venta. Diríjanse Catedral 2552.

NECESITAMOS … CABAL… Bascuñán 1085.

… ANTE DE COMERCIO … cibido para enseñar … aritmética, taquigrafía … fía e inglés, necesítase … Delicias 2628

MAESTRO PARA … competente, buen sueldo … Chanchería Modelo, Maestranza …

LIMADORES EN BRONCE … ciales, necesítase. Ñuble …

… LAS Y OFICIALES … ros y oficiales necesito … le diarios. Nataniel 484 …

BUENOS CARPINTEROS … colocar puertas necesito … lomena esquina Purísima … 10.

No ha…

MUEBLISTA … precios, Vergar…
MUEBLISTAS … lantados necesi…
LA VASCONIA … necesito bueno… grande, pago b…
TALABARTERO … ras y arneses … tería Americana
NECESITO CA… co. Avenida M…
SE NECESITA … un ayudante … 812-814.
ANTIGUA AGE… se trasladó, B… frente Zañartu … bre.
PELUQUERO … cesito, San Ant…
NECESITO CA… blista, con herr… Diez de Julio 5…
CARPINTERO … cial enchapador, … Julio 458.
NECESITO OF… dores que sepan … 480.
MECANICOS … automóviles, … 8351-
NECESITO LE… ñeros. U. Ame…
SE NECESITA … cánico y electr… San Diego 360.
OFICIAL PINT… para caja de fo… cesito. General …
JOVEN SEPA … fía y niño repart… na 187.
NECESITO BAR… posturera. Cónd…
CARRETELERO … necesita. Andes …
NECESITO EM… Alameda 23.
BUENOS OPERA… ros necesita la … Bandera 22.
ZAPATERO CO… cesito. Castro 59…
PINTOR PARA … sea muy entendi… buenas recomen… mo Gonzáles y … San Javier.
HERRERO CA… tente y con mu… ciones necesitan… lez y Cía. Casilla
PINTOR DE CA… necesito. Brasil
CARPINTEROS, … tinas 1262.
DORADOR MA… Vicuña Mackenn…
JOVEN COMO … taller de tintore… mínica 416.
SE NECESITA… chadores en cort… nos jornales. Sa…
EMPLEADO SE … presentarse sin … de osas y crista…
ALBAÑIL PARA … necesito. Marín …
PELUQUERO CO… cesita Peluquería … 969
MAESTRO ZAPA… bre, necesito. T… Avenida La Paz …
SUIZO COMPET… tabilidad y corre… e italiano con bu… nes y mucha prá… mo empleado. C…
PULIDOR NECE…
EMPLEADO PA… dor, necesito. A…
OFICIAL PINTO… jes necesito. Al… go.
NECESITO CAR… escalero a trato
CARRETELERO … reparto de almac… para mostrador, … N.o 893
NECESITO PELU… na licencia. Gru…
NECESITO BUE… ro de calzado. …
NECESITO PINT… pololo. Moneda …
PELUQUERO CO… cesito, doy herra… 885.
BARNIZADORES … recorredores, nec… Compañía 2928.
CABALLERIZO … recomendaciones, … Rosa 801.
ZAPATEROS … necesito. Bascuñ…
NECESITO MO… nuel Rodríguez, 8…
APRENDICES P… rio se necesitan.
BARNIZADORES … necesitan. Genera…
JUNIOR QUE T… tra y escriba co… quina, necesitase… de 6 a 7 P. M.
CARPINTERO D… 80. Miraflores 65…
COBRADOR Y V… nos se necesita.
SE NECESITA … de carne que sep… 1217.
ZAPATEROS PA… posturero necesit…
MAESTROS CAS… lateros necesito, … cero en catre. San
NECESITO UN … ter. Jofré 105.
CONTRATISTA … lar, arreglo pisos… to. Venegas Sala… Domingo.

No hay sino un medio rápido y seguro de obtener el obrero o empleado que Ud. necesita: un AVISO ECONOMICO en "LA NACION"

MUEBLISTA NECESITO, BUENOS precios, Vergara 677. A 9

MUEBLISTAS Y OFICIALES ADElantados necesito. Carmen 1578. A-8

LA VASCONIA, DELICIAS 3075, necesito buenos operarios de obra grande, pago bien. 8-A

TALABARTEROS PARA MONTUras y arneses necesita "La Talabartería Americana". San Diego 978. 8-A

NECESITO CARPINTERO DE BANco. Avenida Matta 484. 8-A

SE NECESITA UN CHANCHERO Y un ayudante competentes. Merced 812-814. A-8

ANTIGUA AGENCIA, MORANDE 833 se trasladó, Bandera 378, interior, frente Zañartu. Necesítase servidumbre. 8-A

PELUQUERO COMPETENTE NEcesito. San Antonio 420. A-9

NECESITO CARPINTERO MUEblista, con herramientas, pago bien. Diez de Julio 586. 9-A

CARPINTERO DE BANCO Y OFIcial enchapador, carrocero. Diez de Julio 453.

NECESITO OFICIALES BARNIZAdores que sepan trabajar. Huérfanos 830.

MECANICOS COMPETENTES EN automóviles, necesítase. Moneda 2351.

NECESITO LIMADORES CARROceros. U. Americana 386. 11-A

SE NECESITA UN TORNERO MEcánico y electricista, competente. San Diego 360. 9-A

OFICIAL PINTOR Y OFICIALES para caja de fondos, competente, necesito. General Bustamante 59. 10-A

JOVEN SEPA TRABAJO CARNICEría y niño reparto necesito. Maestranza 197.

NECESITO BARNIZADORES Y COMpostureros. Cóndor 1280.

CARRETELERO REPARTIDOR SE necesita. Andes 3509.

NECESITO EMPLEADO ALMACEN. Alameda 23.

BUENOS OPERARIOS Y VESTONEros necesita la Sastrería Bruselas.— Bandera 22. 10-A

ZAPATERO COMPOSTURERO NEcesito. Castro 591. 8-A

PINTOR PARA CARRUAJES QUE sea muy entendido en el ramo y con buenas recomendaciones. — Guillermo Gonzáles y Cía. — Casilla 83. — San Javier. 12-A

HERRERO CARROCERO COMPEtente y con muy buenas recomendaciones necesitan. Guillermo Gonzáles y Cía. Casilla 83. San Javier. 12-A

PINTOR DE CARRUAJES, OFICIAL necesito. Brasil 778. A-9

CARPINTEROS, NECESITO. AGUStinas 1262. A-8

DORADOR MAESTRO, NECESITO. Vicuña Mackenna 265. A-9

JOVEN COMO AYUDANTE PARA taller de tintorería, necesítase. Domínica 416. A-9

SE NECESITAN BUENOS REMAchadores en cortinas metálicas, buenos jornales. San Diego 236. 10-A

EMPLEADO SE NECESITA. INUTIL presentarse sin práctica en negocio de losas y cristales. San Diego 420. A-8

ALBAÑIL PARA TRABAJO FACIL necesito. Marín 47, casita 13. A-8

PELUQUERO COMPETENTE, NEcesita Peluquería Mayer. Agustinas 969. A-8

MAESTRO ZAPATERO OBRA hombre, necesito. Taller "Los Cuchos". Avenida La Paz 467. A-9

SUIZO COMPETENTE EN CONtabilidad y correspondencia, francés e italiano con buenas recomendaciones y mucha práctica se ofrece como empleado. Casilla 3095. 10-A.

PULIDOR NECESITO. ROSAS 2020 9-A.

EMPLEADO PARA EL MOSTRAdor, necesito. Alameda 93. 9-A.

OFICIAL PINTOR DE CARRUAjes necesito. Aldunate 216. Garage.

NECESITO CARPINTEROS Y UN escalero a trato. Moneda 2429. 7-A.

CARRETELERO COMPETENTE EN reparto de almacén y dos empleados para mostrador, necesito. Puente N.o 692.

NECESITO PELUQUERO CON buena licencia. Grupo Escala.

NECESITO BUEN COMPOSTUREro de calzado. Echaurren 14.

NECESITO PINTOR MATERIALES, pololo. Moneda 2215. adentro.

PELUQUERO COMPETENTE, NEcesito, doy herramientas. Chacabuco 685.

BARNIZADORES COMPETENTES Y recorredores, necesito hoy temprano Compañía 2928.

CABALLERIZO COMPETENTE con recomendaciones, necesítanse. Santa Rosa 901.

ZAPATEROS COMPOSTUREROS, necesito. Bascuñán 116. A-8

NECESITO HOJALATERO. MAnuel Rodríguez 84.

APRENDICES PARA LABORATOrio se necesitan. Maestranza 1163.

BARNIZADORES OFICIALES SE necesitan. General Bustamante 772.

JUNIOR QUE TENGA BUENA LEtra y escriba correctamente a máquina, necesítase. Bandera N.o 93. de 6 a 7 P. M.

CARPINTERO DE BANCO PRECIso. Miraflores 653.

COBRADOR Y VENDEDOR A PLAzos se necesita. Echaurren 87.

SE NECESITA UN REPARTIDOR de carne que sepa aserrear. Madrid 1217.

ZAPATEROS PARA BLACK Y compostureros necesito. Irarrázaval 056. A-9

MAESTROS GASFITERS Y HOJAlateros necesito, y un maestro broncero en catre. Santo Domingo 3014. A-9

NECESITO UN OFICIAL GASFIter. Jofré 105.

CONTRATISTA PARA EMPAPElar, arreglo pisos, pinturas, necesito. Venegas Salas. Plazuela Santo Domingo.

CARPINTERO PRACTICO EN PLAnos y toda construcción ofrécese. R. G. L., Correo 3.

NECESITO ZAPATEROS. VARIOS compostureros. Recoleta 381.

JOVEN CON PRACTICA EN ABArrotes de 16 a 18 años, con buenas recomendaciones, necesito. Pinto 1991. A 9

NECESITO ZAPATERO COMPOSTUrero. Independencia 1574. 8-A

NECESITO MUEBLISTA COMPEtente. Huérfanos 2494. 8-A

ZAPATERO NECESITO, COMPOSTUrero. Castro 471. 8-A

CARPINTEROS MUEBLISTAS NEcesito. carpintería, Cuevas 996. 8-A

MUEBLISTAS NECESITO BUEN jornal, Independencia 1197. 9-A.

NECESITO CARPINTEROS DE banco, Tocornal 825. 8-A

NECESITA ZAPATERO COMPOSturero. Marcoleta 479. 8-A

MECANICOS COMPETENTES EN automóviles necesito. Teatinos 777. 8-A

AYUDANTE A CORTADOR EN calzado de medida necesito. Botica Escalante, Compañía 1999. 8-A

ZAPATEROS OBRA DE HOMBRE necesita ocho. Botica Escalante, Compañía 1999. 8-A

CARRETONERO CON CARNET Y recomendaciones necesito. Chacabuco 31. A-9

NECESITO OFICIAL BARNIZAdor. Presentarse Ministerio del Interior.

NECESITO UN REPARTIDOR DE carne, Moneda 2060. A-9

NIÑOS DE 14 A 16 AÑOS QUE ENtiendan algo de carpintería necesítase. Ahumada 175. A-10

TRABAJADORES DE BODEGA, necesito. Mapocho 1537. 9-A

NECESITO MUCHACHO PARA EL aseo oficina Bandera 552.

MUCHACHO PARA EL SERVICIO Y reparto se necesita, en la Librería Artes y Letras, tratar de 5 a 7 P. M. Pasaje Matte 50-51. 9-A

NIÑO PARA COPERO NECESITO. Ahumada 135.

NECESITO NIÑO PARA APRENDER mueblista. Amunátegui 73.

NECESITASE MOZO ACTIVO 14 A 18 años, con certificado honradez, casa comercial. San Antonio 516. A-8

CORTADOR SASTRE, DE PROFEsión completa, sin vicios, ofrécese para ésta o provincias, jefe taller, o aseguren trabajo. Lira Correo Central.

JOVENES ACTIVOS, RELACIONAdos; con recomendación, fianza, ganarán 20 pesos diarios, necesita Moneda 1050.

NECESITO BARNIZADORES Y mueblistas. Agustinas 2499.

ZAPATERO PARA COMPOSTURA y nuevo necesito. Echaurren 403.

NECESITO HERRADOR Y OFICIAles. Eleuterio Ramírez 1160. 9-A.

CARPINTERO DE PUERTAS, HOjalateros para canales, necesito. Lira 885.

BARNIZADOR JOVEN SEPA ALgo carpintería, necesito. San Francisco 106.

CARPINTERO MUEBLISTA Y OFIcial adelantado para taller necesito —Subercaseaux 256.

OFICIAL PELUQUERO NECESITO Sama 1213. A-9

BARNIZADOR Y NIÑO PARA LOS mandados necesito. Lira 565.

NECESITO CORTADOR DE CARNE competente. Porvenir 844.

NECESITO UN EMPLEADO APRENdiz para el reparto de carnicería. — Moneda 1482.

AYUDANTE MUY COMPETENTE recetario necesito. Exijo recomendaciones honorabilidad. Casilla 2596. A-9

OFICIAL SASTRE, COMPETENTE necesito, ganará hasta quince pesos diarios, Bezanilla 1482.

EMPLEADA NECESITO, SAN PAblo 2325, casita 3.

NECESITO JOVEN ENTENDIDO en sastrería, sepa cortar ropa hecha. Matucana 823.

HOJALATERO NECESITO Biquelme 777.

BUEN CARPINTERO MUEBLISTA necesito. Sotomayor 45. 8-A.

NECESITO TALABARTERO. DELIcias 3570. 8-A.

NECESITAMOS PANADEROS. — Bascuñán 1085. 9-A.

SOLDADORES NECESITO. PUEden ganar $ 36-$ 50 semanales. Bascuñán 527. 8-A.

NECESITO CHAUFFEUR. AVENIda Ecuador 3818. 5-A.

TORNERO REPUJADOR NECESIto. San Alfonso 76. 9-A.

JARDINERO HORTICULTOR CAsado, para explotar quinta productiva, cerca de San Bernardo, buen sueldo y utilidad, con recomendaciones necesítase. La señora para llavera. Vidaurre 1667.

SE NECESITAN BUENOS PULIDOres. Santa Rosa 289. Fundición Barba y Cía. A—10

NECESITO JOVEN COMPETENTE en teneduría de libros. Casilla 1199. A—9

SE NECESITAN DOS MENSAJEROS de 16 a 17 años de edad. Savoy Hotel. A—10

FABRICA DE CALZADO, ROGELIO Ugarte 1891, necesito cortador de cuero y aparadoras.

ENLUCIDORES A TRATO NECEsito. Huérfanos 2896. A-9

NECESITO REPARTIDOR CON clientela para el reparto de bebidas gaseosas, cerveza, jarabes y licores. Se paga buen sueldo y comisión. Dirigirse: Maestranza 910. A—10

CORTADOR SEGUNDO PARA CARnicería necesito con buenos informes. Vicuña Mackenna 17-A.

REPARTIDOR PARA CARNICERIA con buenos informes necesito. Vicuña Mackenna 17-A.

CARRETELERO NECESITO. SANta Isabel 143. A—9

CARRETELERO CON BUENAS REcomendaciones necesítase. Recoleta 1179.

NECESITO CARPINTEROS DE Banco, Ricardo Santa Cruz 748.

HOJALATEROS, GASFITERS, maestros, aprendices, necesito. Rosas 2061. A—9

OPERARIO SEPA COMPONER RAdiadores necesito. Labarca, Diez de Julio 444.

SE NECESITA CHAUFFEUR CON buenas referencias. Almacenes del Ejército, Santo Domingo N.o 3317. A—10

NECESITO GASFITER HOJALATEro y niño aprendiz. Avenida Matta 1333.

PINTORES NECESITO, AVENIDA Matta 97.

TRABAJADORES AL DIA FALTN San Diego 1562.

OFICIALES CARPINTEROS, ENMAderación necesito dos con herramientos, Ñuble 1392.

OFICIALES COSTURERAS SAStres necesita Diez de Julio 1345.

REPARTIDORES BIEN RECOMENdados necesita Gath y Chaves. 10-A

ESCUELA PRACTICA DE CHAUFfeurs mecánicos Cursos rápidos, enseñanza por sus dueños, varias marcas, Vicuña Mackenna 448-456. Julio

NECESITO CABALLERIZO QUE sepa su oficio. Serrano 686.

NECESITO HUINCHEROS Y TAPIceros. Talleres San Vicente, Sección Carpintería. 10-A

CARPINTEROS DE BANCO NECEcito. Bulnes 259. 9-A

SE NECESITAN AYUDANTES PAra encuadernación y dos niños para mandados. San Francisco 224.

AYUDANTE CORTADOR, MUY competente necesito, Vega Central carnicería 162.

COMPOSTUREROS NECESITASE. Agustinas 826.

BARNIZADOR NECESITA FABRIca La Americana. Arturo Prat 1272.

NECESITO BUENOS ESCALEROS. Gálvez 131.—Arturo Osorio C.

SE NECESITAN PLANTILLEROS obra de hombre y composturero. Av. Matta 765. A-8

NECESITAN OFICIALES DE BANco y embajadores. Carrocería "El Nalon", Lingue 836. A-9

MUEBLISTAS Y OFICIALES, NEcesito; buen jornal. Carmen 1960. A-10

CARPINTERO DE BANCO, NECEsito Chiloé 1310. A-8

OFICIALES MUEBLISTAS, PLAnos y góticos, necesito. Nueva Valdés 957. A-8

NECESITO CARRETELERO COMpetente. Santa Rosa 1601. A-8

CORREDOR DE FIERRO Y APAradoras necesito. San Ignacio 1132. A-10

NECESITO RUEDEROS CARROCEros. San Francisco 868. A-12

PANADEROS APRENDICES. NEcesito. Maestranza 601. A-9

ZAPATERO. NECESITO. COPIAPO 1041. A-11

SEÑORITA PARA ESCRITORIO SE necesita, escribir a mano, indicando referencias y edad, a casilla 5091. A 9

LA GENOVESA, NECESITA BUEnas lavanderas y aplanchadoras de doblez. Coquimbo 785.

SE NECESITA BUENA DOBLADOra. Fábrica de calzado. San Diego 426. A-9

SEÑORITA PARA OFICINA NECEsito. Maestranza 918.

BUENA COMPOSTURERA DE obra grande necesita la Sastrería Ginebra. Estado 250, altos. A-10

SE NECESITAN AYUDANTAS O aprendizas en pantalones. $ 1.50 al día. Avenida Condell 79.

SEÑORITA DESEA APRENDER LA moda en casa de familia o señora modista particular. Ofertas: B. F., Casilla 3961.

SEÑORAS, SEÑORITAS, CABALLEros, jóvenes, necesitamos. Venegas Salas. Plazuela Santo Domingo.

NECESITO AYUDANTAS, APRENdizas y niño para los vestones. Juárez 703. A 9

NECESITO BUENAS APARADOras Cóndor 883. A-9

LUSTRADOR NECESITO. SAN ISIdro 20.

CALZADO SEÑORITAS, FINO N.os 34-35, $ 16. Bascuñán 383. 9-A

NIÑA, SIN PRETENSIONES, QUE entienda en botica, necesítase. Delicias 2916. A 9

COSTURERAS SEPAN OJALAR, ayudante adelantada; pago de 4 a 8 pesos diarios. Lord Cochrane 1056, casa 4. A-8

NECESITO COSTURERA SASTRE. Lord Cochrane 1429. A-9

COCINERO SEGUNDO PARA COlegio, necesítase. San Pablo 3492. 9-A

MUCHACHON HONRADO PARA EL servicio de garage, necesito. Brasil 778. 8-A

NECESITO MOZO Y EMPLEADA para las piezas. Tratar de 1 a 5. Vergara 151. 8-A

SE NECESITA NIÑO DE 12 A 14 años para los mandados con recomendaciones. Tratar Alameda 111. 31-M.

NECESITA NIÑOS Y NIÑAS aprendices. San Diego 1431. A 10

MOZOS RECOMENDADOS, NECEsítanse. San Pablo 3492. 9-A

NIÑO 14 AÑOS PARA QUEHACEres de casa, necesito. Independencia 568. 8-A

NIÑO PARA MOZO BOTICA, RECOmendado necesito. Bandera 801. 8-A

NIÑO DE 14 A 15 AÑOS QUE HAYA estado en almacén abarrotes, y tenga recomendación. Necesito, Santa Rosa 1153. 8-A

NECESITO UN NIÑO, SAN DIEgo 444. 8-A

NECESITO MUCHACHO PARA mandados con recomendaciones. Eleuterio Ramírez 347. 8-A

NIÑO ACTIVO, GRANDECITO, necesítase. Camisería San Pablo esquina Bandera.

NECESITO MOZO DE COMEDOR, con recomendación. Catedral 1395. A-9

MUCHACHO ACTIVO REPARTO Domicilio, sepa manejar bicicleta, necesito. Bulnes 1866.

Aplanchadoras

competentes en el ramo de tintorería, se necesitan en

GORBEA 2536

Se paga buen sueldo.

NIÑO PARA LUSTRAR EN PELUquería, necesito. Portal Vega Central N.o 2. Andrés Bello esquina Salas.

MATRIMONIO CON DOS NIÑOS DE colegio necesita casa chica o departamento de cuatro piezas en casa seria, altos o bajos, entre Cerro Santa Lucía, San Pablo, San Martín y Alameda. Dirigirse a Huérfanos 1056. A-9

MOZO DE COMEDOR, PARA COLEgio, puertas adentro, recomendado, necesito. Días festivos libres. Rosas 1178. 11-A

NIÑO CON RECOMENDACIONES para mozo necesítase. Fábrica Nacional Sombreros. Delicias 2636. 8-A.

NECESITO NIÑO PARA MANDAdos. Cochrane 434. A—9

MOZO PARA COMEDOR Y ASEO necesítase. Nueva Andrés Bello 1 (por Pío IX); buen sueldo, recomendaciones. Tratar: 1—3. A—9

NECESITO MOZO CON RECOMENdaciones, para oficina industrial. García Reyes 385.

SE NECESITA UN NIÑO. ALAmeda N.o 1.

NIÑO PARA LOS MANDADOS, NEcesito. Agustinas 1778.

NECESITO MOZO CON BUENAS recomendaciones. Iquique. Estado 87 Tratar de 11 en adelante.

MUCHACHOS PARA MANDADOS, necesita Sastrería Corona. Bascuñán 24. A-8

NIÑO 14 AÑOS PARA MANDADOS necesito. Huérfanos 1508

NIÑO JOVEN PARA COPERO NEcesito, Agustinas 1026. Restaurant A-9

MUCHACHO JOVEN, DECENTE, para servicio casa con recomendación puertas adentro, sueldo $ 70, necesito. Avenida Leopoldo 1885. Por Irarrázaval. A-9

MOZO NECESITO, CATEDRAL 3152.

NIÑO PARA OFICINA Y MANDAdos necesitamos. Compañía 1065. Of. 16.

NECESITAMOS MOZO CON BUEnas recomendaciones. Folsh y Cía. Agustinas 1074.

MOZO RECOMENDADO PARA LA cantina, activo, necesítase. San Pablo 1636. A-9

MUCHACHO QUE ENTIENDA DE carpintería necesítase. San Francisco 355.

NECESITANSE CINCO NIÑOS PAra vender dulce en teatro. Tratar: Teatro Comedia, puerta de galería.

NECESITO PROFESORA DE MAtemáticas. Serrano 730. A-9

SEÑORITA PARA LIBRERIA QUE entienda algo Imprenta y prensista de cilindro, necesítanse en San Diego 181. Indispensable traer recomendaciones. 10-A.

BUENAS COSTURERAS, NECESIto. Fontecilla 271, esquina Plaza Brasil. A 8

SE NECESITAN BUENAS AYUDANtas para la moda. Santa Rosa 333. 31-M.

NECESITO BUENA LLAVERA para el campo. Tratar: Castro 239. A-12

CAMISERAS, POSTICERAS, LAvanderas, necesita. Moneda 1490. Pago bien, nueva dueña. 8-A

NECESITO UNA BUENA TEJEdora. Tratar: Rosas 929. 11-A

NECESITO UNA AMA, SIN NIño. San Diego N.o 1546, casa 37. 8-A

APARADORAS CALZADO GUAgua, necesito. Carmen 857. 8-A

PIANISTA COMPETENTE ATIENde matinées, recepciones. Molina 171. 8-A.

TEJEDORAS Y COSTURERAS buenas para tejidos a máquina se necesita. Claras 14. Inútil presentarse si no es competente. 8-A.

SEÑORITA PARA MAQUINA DE escribir se necesita en casa extranjera. Presentarse de 5 a 6 P. M., Estado 91, oficina 29. 10-A.

NECESITAMOS APARADORAS PAra trabajo fino completo, de señora. Placer 599. A 8

APARADORAS: TRABAJO AFUEra, necesito 20. Andes 2714. A 9

NECESITO 20 VESTONERAS O VEStoneros y compostureras. Sastrería Poblete. San Diego 1356. A-9

NECESITO AYUDANTAS SASTRE. Chacabuco 81, casa 18. 6-A

EN SAN MIGUEL 62, NECESITO costurera para el taller. 8-A

NIÑAS, OPERARIAS, NECESITANse. Agustinas 2838. 8-A

NECESITO BUENAS AYUDANTAS en vestidos. Gálvez 588. 8-A

NECESITO COSTURERAS SASTRES niño aprendiz. Sala 272, casa F. 8-A

NECESITO OPERARIAS EN FANtasía y sastre, elegante. Mosqueto 419. 9-A.

NECESITO AYUDANTA VESTOnera. Constitución 151. 9-A

NECESITO COSTURERAS SASTRE sepa embolsillas y ojalar. Galvez 844. 8-A

NECESITO OPERARIAS EN FANtasía y sastre elegante para señoras. Mosqueto 419. 10-A

NECESITASE BUENA PREPARAdora en sombreros, buena recomendación. Alameda 2674. 9-A

NECESITO APLANCHADORA DE camisas o postizos. Almirante Barroso 382. 8—A

COSTURERA ADELANTADA EN vestón necesito. Bulnes 781. 8—A

AYUDANTAS PARA LA MODA SEpan bien necesito. Copiapó 959. 8-A

NECESITO LAVANDERA. — GAL... A-A

RESPUESTAS A NUESTROS LECTORES

LAS PERSONAS CUYAS CONSULTAS NO APAREZCAN RESUELTAS EN EL DIARIO, SERAN ATENDIDAS PERSONALMENTE POR EL REDACTOR DE LA SECCION

PARTENIOS

Estudiante. — Santiago.

¿A los habitantes de qué ciudad o país se llamó en la antigüedad partenios,

Partenios fueron los jóvenes lacedemonios nacidos durante la primera guerra de Mesenia, del comercio de los soldados a quienes se permitía momentáneamente abandonar el campo, con las mujeres de Esparta. Aún cuando estas relaciones fueron legalmente autorizadas para impedir que pereciese el estado por falta de ciudadanos, los partenios fueron víctimas, con posterioridad, del desprecio de sus compatriotas y declarados ilegítimos e inhábiles para heredar.

Obligados a expatriarse, a raíz de una conspiración descubierta oportunamente abandonaron el país, capitaneados por Falante, y fueron a establecerse en la costa oriental de Italia, en donde fundaron la ciudad de Tarento, el año 707 (?) antes de Jesucristo.

ACCIDENTES DE TRABAJO

Enfermo. — Santiago.

1.o Las hernias contraídas durante el trabajo ¿dán o nó derecho a las indemnizaciones establecidas por la ley?

2.o ¿Qué clase de incapacidad producen?

3.o ¿A qué juez debe uno dirigirse para cobrar la indemnización?

1.o Las hernias contraídas por el hecho o con ocasión directa del trabajo que el obrero ejecuta, dan derecho a indemnización en la misma forma que las demás lesiones que producen incapacidad.

2.o Esa es una cuestión de hecho que sólo puede apreciar el médico que asiste al incapacitado. Las hernias inguinales o crurales simples o dobles, producen por lo general incapacidad relativa.

3.o Para el cobro de las indemnizaciones establecidas por la ley de Accidentes del Trabajo, es juez competente en general, el juez letrado del departamento en que se produjo el accidente. Tratándose de Departamentos que tienen varios jueces letrados, es preciso observar la ley de distribución de causas y ocurrir a la respectiva Corte de Apelaciones para que designe Juzgado.

SUCEDANIOS DEL MARFIL

Colega. — Santiago.

¿Sabe usted cómo preparar una buena imitación del marfil?

He aquí un procedimiento muy recomendado:

Cal viva	100 partes
Agua	300 partes
Solución de ácido fosfórico (densidad, 105) .	75 partes
Carbonato de cal	16 partes
Magnesia	2 partes
Alumina, precipitada ..	5 partes
Gelatina	15 partes

Se apaga la cal, y antes de que la operación se termine, se añade la solución de ácido fosfórico. Se mezcla bien y se agrega poco a poco el carbonato de cal, la magnesia, la alumina y la gelatina, disuelta en agua. Es necesario que la mezcla quede bien hecha y en reposo durante algún tiempo para que el ácido fosfórico reaccione. A las veinticuatro horas se deposita la masa blanda en moldes y se pone a secar en una corriente de aire de 15°C.

El marfil así obtenido se endurece mucho al cabo de tres o cuatro semanas y se trabaja sin dificultad. La adición de celulosa o de algunos aceites, da a la mezcla mayor plasticidad.

RECURSOS DE APELACIÓN

Litigante. — Santiago.

1.o ¿A cuál de las Cortes de Apelaciones le corresponde conocer de los recursos de casación en la forma, que se interpongan, contra las sentencias pronunciadas por los jueces de letras en lo criminal?

2.o ¿A qué tribunal debe presentarse el escrito en que anuncia dicha casación?

1.o A la Corte de Apelaciones del distrito jurisdiccional en que funciona el juzgado con arreglo a las disposiciones del número 2.o del artículo 67 de la ley de Organización y Atribuciones de los Tribunales, de 15 de Octubre de 1875 y artículo 14 del Código de Procedimiento Penal.

2.o Al tribunal que pronunció la sentencia cuya casación se trata de obtener.

Recuerde en todo caso, que tales sentencias, van en consulta por lo general a la Corte de Apelaciones, cuando no se apela de ellas oportunamente.

ZENON.

Nervios cansados, hombres débiles, faltos de voluntad y energías, encuentran mejoría rápida con

VITALINA

Profesora de Francés

necesita el Liceo de Chillán.

Dirigirse:

Casilla 396. Chillán

SAL

Para la mesa, purificada y refinada

"LA PRINCESA"

No confundirla con similares impuros, con máscara inglesa.

Z. FUENZALIDA — Fabricantes

ECHIBURU Y Co. — Agentes generales

PIDALA EN TODOS LOS NUEVOS ALMACENES.

Repuestos STUDEBAKER

VENDESE EN CERRO 143

(Inspección General de Policías), de 10 a 12 y de 2 a 5.

NECESITO PLANCHADORAS DE doblez. Cóndor 727, Lavandería. 8-A

COSTURERAS COMPETENTES necesita Modista francesa, 315, Vicuña Mackenna. A-9

NECESITO COSTURERA SASTRE. Teatinos 665. A-9

SE NECESITA UNA LAVANDERA y una cocinera. Santa Elena 1038.

SEÑORITAS CULTAS Y ACTIVAS. Sueldo $ 200, necesita Bandera 260. Germano.

NECESITASE UNA JOVEN PARA cajera, con conocimientos contabilidad. San Ignacio 101. 10-A

LAVANDERAS CON RECOMENdaciones, necesítase. Brasil 55.

EMPAQUETADORAS SAL, NECEsito. Exposición 1020.

NECESITO TEJEDORA COMPEtente, a máquina. Arturo Prat 937. 9-A

NECESITO SEÑORITA PARA EScritorio. Alameda 23.

NECESITO BUENA PREPARADORA en trajes elegantes. Huérfanos 1480. Madama Evelin.

15 COSTURERAS NECESITO, CON muy buenas recomendaciones, para trabajar por meses en casa particular. — Dieciocho 481.

SE NECESITA COSTURERAS PAra pieles. Bandera 502; buen sueldo. A-10

PELETERA COMPETENTE, PAGO $ 7, necesito. Peletería. Rosas 2222. A-10

10 COSTURERAS PARA EMBOLSIllar y ojalar, obra fina. Diez de Julio 780. A-8

NECESITO AYUDANTAS VESTOneras. San Francisco 749, casa 16. A-8

TEJEDORAS COMPETENTES A máquina, necesito. 21 de Mayo 521. A-10

SEÑORITA PARA OFICINA NEcesito. Alameda 23. 9-A.

AGENCIA EMPLEOS, ALAMEDA 2469, entre Bulnes y García Reyes. Necesito: niñeras, cocineras, comedor, muchachas del campo. Buenas c..s, buenos sueldos.

NECESITO AYUDANTA PARA MOdas. Marcoleta 422.

COSTURERAS Y AYUDANTAS sastres necesitan San Pablo 2225. casita 2.

PREPARADORAS Y AYUDANTAS se necesitan en Catedral esquina Maturana. 507. A 9

NECESITO SEÑORA O NIÑA SOla para ayudar quehaceres casa, tratar Mapocho 2845.

NECESITO COSTURERAS, BRASIL 740.

NECESITO UNA BUENA PREPAradora en sombreros de señoras, pago bien. Bascuñán 77. 8-A.

SEÑORA ESPAÑOLA, COMPETENte para la cocina, ofrezco para casa extranjera. Bulnes 29 A. 8-A.

AMA DECENTE CON ABUNDANTE leche se ofrece. Calle San José número 3200, esquina Melipilla (altos).

COSTURERAS SASTRE NECESITO, San Diego 1290. — Casita 4.

SE NECESITA UNA AYUDANTA para la cocina, y un muchacho de 15 a 20 años. Avenida Matta 876.

NECESITO BUENAS LAVANDEras. Bulnes 7-A. 9-A

NECESITO BUENA COMPOSTUrera para taller. Sastrería "La Aurora". Delicias 2836. 9-A

NECESITO COSTURERA, COSER cortinas. Teatinos 76.

LAVANDERA POR DIAS NECESIta. Carmen 185.

BUENAS COSTURERAS SASTRE, necesito. Juan Vicuña 1458.

LAVANDERA AYUDE QUEHACEres, puertas afuera, necesita familia extranjera. Sueldo $ 40, $ 50. Compañía 2880. A-8

NECESITO PIANISTA, SEÑORITA aprendiza mesonero. Copiapó 1474. A-8

APRENDIZA SASTRE, NECESITO. Bulnes 11. A-8

NECESITO LAVANDERA. DELIcias 2921. A-8

OPERARIAS SEPAN FORRAR CAjas cartón necesitan Recoleta 481. A-10

BUENAS LAVANDERAS NECESIto. Pago bien San Isidro 16.

SEÑORA PARA AYUDAR QUEHAceres de casa necesito. Buen sueldo. Baquedano 1182. A-8

EMPLEADA POCO SERVICIO NEcesito. Lacunza 1412. 14-A

NIÑA DE 14 AÑOS PARA LOS mandados necesito. Gálvez 145. 8-A.

MUCHACHA PARA AYUDAR QUEhaceres, buen sueldo, necesito. San Pablo 2215. A 8

SE NECESITAN BUENAS EMPLEAdas. Agencia de Empleos. Bandera 806. A 8

SE NECESITA SIRVIENTA DE mano, buen sueldo. San Alfonso 549. 9-A.

SE NECESITA EMPLEADA DE mano calle San Diego 1546. Casita 30. M-7

EMPLEADA RECOMENDADA NEcesita familia extranjera. Huérfanos 736, casa B. A 8

SE NECESITA NIÑA PARA CUIdar niñito y ayudar casa. Tratar: Carmen 38. 8-A

EMPLEADA PARA PIEZAS COMEdor, necesítase San Diego 127. 8-A

EMPLEADA PARA PIEZAS BUEN sueldo, poca familia. Victorino Lastarria 158. 8-A

EMPLEADA, NIÑA DE MANO, CAma adentro necesito. San Martín 64. 8-A

NECESITO EMPLEADA REGULAR edad para las piezas, llavera y ayudanta de cocina. Eyzaguirre 1145. 8—A

EMPLEADA PARA LA MANO NEcesito. Carmen 410. A-8

NIÑERA RECOMENDADA NECEsito. Sueldo, $ 60. Cumming 525. 8-A

NECESITO NIÑA PARA EL SERvicio. Serrano 730. A-9

EMPLEADA COMPETENTE SERvir mesas, puertas adentro, necesita Restaurant Coq Hardi. Buenas propinas. San Diego 219 (altos).

SE NECESITA NIÑA PARA CUIdar guagua. San Diego 702. A-9

NECESITO EMPLEADA PARA cuidar un enfermo, por meses. Buen sueldo. Lira 211.

EMPLEADA SIN NIÑO, QUE SEPA cocinar, necesítase. Teatinos 435. 9-A

SE NECESITA EMPLEADA PARA cuidar guagua, buen sueldo. San Francisco 631. A-9

NECESITO EMPLEADA, ALMACEN San Pablo 3001. A-8

NECESITO NIÑA JOVEN PARA EL servicio, poca familia. Colegio 738. A-8

EMPLEADA NECESITO, BUEN sueldo. Compañía 2822, casa 4. A-9

NECESITO SIRVIENTE CON REcomendación. San Francisco 1018. A-8

NIÑA PARA POCO SERVICIO, NEcesito. Maestranza 144. A-9

NECESITO EMPLEADA FORMAL con buenas recomendaciones para cuidar una niñita. República 124. 9-A.

NECESITO EMPLEADAS ENTENdidas en Restaurant, se prefiere sepan guitarra. Prado 1830. Providencia. 10-A.

NIÑA JOVEN PARA CUIDAR GUAgua necesito. Bandera 868. Restaurant El Recreo.

AGENCIA EMPLEOS, REPUBLICA 34, señal bandera blanca. No respondemos de las empleadas que mande la verdulería vecina. Necesito: niñeras, cocineras, comedor, muchachas piezas.

CHIQUILLA SERVICIAL NECESIto. Sueldo $ 30, $ 40. Bilbao 193. Cerca Sazié.

NIÑERA SERIA PARA CUIDAR niño de 3 años y medio, necesítase. Presentarse de 10 a 12 M. Huérfanos 864.

BUENA EMPLEADA SERVICIO comedor, necesita casa extranjera. Delicias 2638. 8-A.

EMPLEADA PARA ATENDER LAvandería necesito. Indispensable conozca el ramo. Tratar: De 2 a 7. Delicias 3537. 8-A.

EMPLEADA RECOMENDADA QUE sepa algo de cocina necesítase cocina a gas; buen sueldo. Compañía 2809. A—9

SIRVIENTE MANO NECESITO. Grajales 2340.

EMPLEADA PARA CUIDAR NIÑO necesítase, buena recomendación. Tratar: Estado 136. A 9

NECESITO TRES NIÑAS APRENdizas para hacer maletines. Carmen 907.

NECESITO DOS EMPLEADAS TODO servicio buen sueldo. Santiago 1330. A-9

NIÑA O NIÑITA AYUDAR QUEHAceres casa, necesito. Molina 569. 10-A

SEÑORA TODO SERVICIO, NECEsito. Compañía 2822. Chalet 3. 9-A.

NIÑA PARA CUIDAR GUAGUA, San Diego 1147 adentro 1126.

NECESITO NIÑAS PARA PIEZAS, niño 15 a 20 años. Chacabuco 2, Pensión Uribe. A-8

NECESITO SIRVIENTE MANO, Sueldo: $ 40, Sazié 2469. A-9

EMPLEADA PIEZAS, DE EDAD, necesito. Huérfanos 1508.

EMPLEADA PARA PIEZAS CON recomendaciones se necesita. Brasil 86. A-10

SE NECESITA DOS NIÑAS, UNA para la cocina, la otra para las mesas. Matucana 1375. A-9

NECESITO CHIQUILLA PARA CUIdar guagua. Fontecilla 126. A-9

SE NECESITA UNA NIÑA Y UN joven ayudantes de cocina. San Antonio 52.

NECESITO EMPLEADA PARA PIEzas y niños, otra para lavar, de puertas adentro, con informes. Lira 797.

NIÑA PARA AYUDAR EN QUEHAceres de cocina, necesítase, pagando buen sueldo. Recoleta 424.

NECESITO NIÑA POCO SERVICIO buen sueldo. Marconi 292.

EMPLEADAS NECESITO DIARIAmente, oficina empleos "La Veloz". García Reyes 28.

NECESITO EMPLEADA, BUEN sueldo. Covadonga 86.

$ 45, EMPLEADA NECESITO GARcía Reyes 56.

NIÑA PARA LAVAR EN CASA DE familia, necesito. Nueva Valdés 957. Pago semanal. A-8

NECESITO EMPLEADA PARA Cantina. Franklin 1069. A-9

NECESITO SIRVIENTA; OJALA con guagua. Chiloé 2026. A-8

NECESITO COCINERA, MUCHACHO carretelero, carnet, y picador de leña San Pablo 1986.

NECESITO COCINERA, $ 80 COMEDOR, 50. Chacabuco 21 A.

NECESITO AYUDANTA DE COCINA que sea limpia y ligera. Sueldo $ 60. Ahumada N.o 83.

EMPLEADA PARA LA COCINA con informes, necesito. Huérfanos 2478. A-9

NECESITASE COCINERA Y NIÑA para mesas. Exposición, esquina Antofagasta 2212. 10-A

TRES OCUPACIONES: COCINERA, piezas, costurera, necesito, Vicuña Mackenna 660.

EMPLEADA SEPA COCINAR NECESITO, ...mirante Barroso 333. 9-A

FAMILIA CHILENA VERANEANDO en Macul 251, necesita cocinera competente y prefiere extranjera. Se paga el carro. Trate.. de 9 a 2 P. M. A—11

NECESITO COCINERA, AVENIDA Ecuador 3818. 9-A.

NECESITO AYUDANTA COCINA y dos niñas para las mesas, San Pablo 3375. A 10

AYUDANTE COCINA, PUERTAS adentro, hombre formal, recomendado, necesito. Rosas 1178. 11-A

NECESITO COCINERA JOVEN. Independencia 870. 10-A

MAESTRA DE COCINA NECESITO, Bandera 868. Restaurant El Recreo.

NECESITO COCINERA Y NIÑA DE piezas. Bulnes 35. A-9

NIÑA QUE SEPA COCINA, POCA familia. Vásquez 166. A-8

SE NECESITA SEÑORA PARA LA cocina, puertas adentro. Morandé 822. A-10

NECESITO BUENA COCINERA, Eyzaguirre 1049. 10-A

SE NECESITA UNA AYUDANTA para cocina. Bandera 313.

NECESITO VARIAS COCINERAS, Bandera 878. Frente Zañartu.

NECESITO COCINERA Y NIÑA DE mano para matrimonio, con recomendación. Tratar: 1 a 5. Claras 688. 13-A

NECESITO COCINERA Y NIÑAS para las mesas. Chiloé 2081. 8-A

NECESITA COCINERA, POCA FAmilia. Maipú 9. 8-A

NECESITO COCINERA Y NIÑO de mano con recomendación. Alameda 1621. 8-A

BUENA COCINERA PARA PENsión aun cuando tenga niño. Independencia 327. 8-A

SE NECESITA COCINERA, PROVIdencia, Román Díaz 463. A-8

NECESITO COCINERA MUY competente, aseada y con recomendaciones. Merced 294 A. A-8

COCINERA CON BUENOS INFORmes necesito. Alonso Ovalle 835. 8-A

COCINERA PARA SEIS PERSOnas, recomendada, puertas adentro. Carmen 418. 8-A.

COCINERA NECESITO. CARMEN 338. A 8

BUENA COCINERA NECESITO para pensión. San Pablo 1921. 8-A

COCINERA DE REGULAR EDAD, se necesita. Rancagua 140. 9-A

COCINERA PARA MATRIMONIO solo necesítase. Echaurren 39. A-10

BUENA COCINERA Y EMPLEADA para las piezas, recomendada, necesita matrimonio solo extranjero. Buen sueldo. De 12 hasta 4 en calle Manuel Montt 2260. A-10

COCINERA CON RECOMENDACIOnes, sueldo cincuenta pesos, necesítase. Vergara 726. 9-A

COCINERA CON BUENOS INFORmes, se necesita. Amunátegui 653. A-10

COCINERA O AYUDANTE. ANdrés Bello 715. A-9

COCINERA Y NIÑA MANO NECEsito. Chacabuco 559. 10-A.

COCINERA COMPETENTE PARA casa de pensión, necesítase, buen sueldo. Independencia 542.

COCINERA NECESITO, ANDES 2601. A 9

COCINERAS NECESITO, PIEZAS, comedor, costureras. Muy buenos sueldos. República 22.

COCINERA NECESITASE, VICUña Mackenna 20. 9-A

COCINERA RECOMENDADA, NEcesito. Libertad 654.

COCINERA NECESITASE. SUELdo 50 pesos. Recoleta 481. A-10

COCINERAS, DE MANO, NIÑEras, necesito varias, magníficos sueldos. Bandera 339.

COCINERA PARA POCA FAMILIA necesito con recomendaciones. Pedro Valdivia 1001.

COCINERA Y MOZO NECESITO para Pastelería. Avenida Matta 835. A-8

OPORTUNIDADES PARA FAMILIAS

ANILINA ALEMANA "ARCO IRIS" Se recomienda esta anilina por ser la más barata, pura y concentrada preparada especialmente para teñir en la casa toda clase de ropa usada y tejidos de seda, lana, hilo algodón y mezclados. Tiñe muy bien carpetas, colchas, cortinas y alfombras. No necesita ácidos ni sales para fijar el color. Su instrucción es la más fácil que se conoce. Tiñe colores muy puros y hermosos. No destruye los tejidos ni los mancha. Precio del paquete noventa centavos. Bandera 140, oficina 4. Mayo 29

TINTORERIA — TENEMOS ROPA; obsequiamos perfumería fina a nuestros clientes. — San Diego 212 y ... Sombrerería. 9-A

...DOS DE PUNTO, TRAJES, PAletoes, chombas lana, realización, especialidad sobre medida. Fábrica San Diego 212. Abril 31

PARA CALZADO SE CONFECCIO... modelos y desarrollos de series. Arturo Prat 1316. A-12

COLCHONES. REPACCION A DOMI...io San Diego 9. A-30

VENDO TRAJES, ABRIGOS USA..., señoritas, caballeros. Prat N.o 373. A-8

LA BODEGA PARRAL VENDE A precios más bajos carbón espino, ...lay koke, leñas de todas clases, ...pas, porotos y granzas todo puesto a domicilio. San Francisco 697. 8-A

SEÑORA! LA MEJOR SALSA INglesa Belfats, Sauce Co., la más ..., vende: Bandera 140. oficina 4. ...asco: $ 3. 17-A

LANA PARA TEJER EN TODOS ... Av. Irarrázaval 1115. 12-A.

NOTABLE INVENTO: MAQUINITA "Alfel", para zurcir y marcar medias y ropa blanca. Reemplaza eficazmente el zurcido a mano. Puede usarla un niño. Vale $ 5. Bandera 140, Oficina 4. Mayo 8

FINA CAPA DE PIEL, VENDESE ocasión. Compañía 1909.

LAVANDERIA HIGIENICA, ROSAS 1326. Recibe ropa familia, meses, docenas, desmancha ternos, trajes señora. A-13

TEJIDOS A MAQUINA, ESPECIALmente chombas y trajes sastres, se confeccionan a satisfacción del interesado y a precios módicos, en Independencia 1308. Se admite órdenes a domicilio. A-9

OBJETOS PERDIDOS

RUEGASE ENTREGAR EN CARmen 32, cadena-pulsera perdida Martes 1.o en Carmen entre Jofré y Delicias. Se dará gratificación. A-8

PROFESIONALES

ZURCIDOS INVISIBLES, NOTAble zurcidor japonés. Especialista único. Especialidad en viraduras, transformaciones. Son perfectas. San Diego 228. Teléfono Inglés 667. 2-Mayo.

HAGO CLASES DE BOBILLO, FRIbolite, malla y bordado. Echeverría 975. 3-M.

ZURCIDOS INVISIBLES, VIRO SObretodos, ternos. Recibo hechuras. Nueva York 75. A-8

ZURCIDOS INVISIBLES, TREINTA minutos. Viraduras y composturas, hace rápidamente Moneda 1050.

CONDOR 1158, CASA ANTIGUA única especialista, zurcidos invisibles. Jersey sedas, viraduras, hechuras. Transformaciones garantidas. Mayo-8

PRESTAMOS DE DINERO

DINERO AL MAS BAJO INTERES facilito sobre hipotecas. Anticipo fondos para cancelar deudas. Arreglo títulos. Comisión módica. — Julio Pelissier, Morandé 283. A-9

2,000 PESOS NECESITO, DOY BUEna garantía, pago 60 pesos mensuales de interés. Por carta: Riquelme 81.

3,000, 12.000 HASTA 40,000 FACIlito, 8 o|o primeras hipotecas. Bascuñán 678.

300 PESOS, NECESITO BUENAS garantías, negocio con particular. Correo 5. Elisa.

DINERO EN EFECTIVO, PARA préstamos comerciales ofrecemos desde $ 500, sólo a comerciantes e industriales establecidos, negocios absolutamente serios, 1-5. San Ignacio 197. 9-A

NECESITO PERSONA DISPONGA $ 5.000; explotar góndola valor $ 35.000, buena utilidad diaria, garantida. San Ignacio 195.

¡¡¡DINERO!!! AL MAS BAJO INterés facilito comerciantes, industriales, empleados comercio. Negocios absolutamente serios. Serrano 334.

PROPIEDADES

$ 30,000, AL CONTADO, VENDO cómoda casa, seis piezas, en flamante estado; a tres cuadras de la Alameda. Camilo Henríquez 164. 8-A

LOS INTERESADOS EN CONStruir sus propiedades se les proporciona capital a interés de 8 por ciento y largo plazo. Dirigirse: Casilla 3345. 14 Abril

ARRIENDASE O VENDESE CHAlet nuevo de lujo, 5 dormitorios, carros a la puerta 10 minutos del centro; barrio San Cristóbal. (Mas cerca por tranvías 11, atravesando puente Arzobispo). Sin agentes. Bella Vista 0675. A-9

$ 35,000 CON FACILIDADES Y 25,000 en deuda hipotecaria chalet de lujo, recién terminado, dos pisos, cal y ladrillo, rodeado de jardines, todo servicio, 10 minutos del centro por carros 9 a la puerta y 11 atravesando puente Arzobispo, barrio San Cristóbal, Bellavista 0665. A-9

$ 38.000, VENDO CASA EN E. RAmírez. Produce $ 650 mensuales. Tratar San Diego 1118. 9-A.

EN MUY BUENA SITUACION Vendemos, en $ 200,000 de gran ocasión, propiedad moderna, de dos pisos, 3 citées, casas y almacenes, 30 por 60 metros. Buen edificio. Produce $ 33,000 anuales. Greene. Teatinos 86. A-8

COMPRO CASA SIN AGENTE, próxima Estación Pirque, hasta $ 25,000. Bueras 154. 8-A

CHACRITA EN CULTIVO, CERCA Santiago, desea arrendar, administrar o comprar agricultor competente, práctico, casado. Dirigirse sin agentes: Froemel, Portales 2601. 8-A.

COMPRO CASITA APROPIADA PAra negocio de 4 a 6 piezas cerca carros y vendo negocio abarrotes, poco capital. Dirigirse Avenida Brasil 744. 8-A.

VENDESE DE OCASION POR VIVIR dueño Valparaíso, quintita 2 piezas, 16 x 51, varas, cerquita Plaza Ñuñoa. Verla: Av. Concha 381. Tratar: Prat 614. 8-A

COMPRO CASA HASTA $ 25,000, barrio urbano. Merced 516 C. 8-A

¡RENTISTAS, OCASION! CITE REcién terminado, cal ladrillo, 12 casas, todas arrendadas, renta 15,000. Precio: $ 120,000. Paz 921, un paso San Pablo. 9-A

¡OCASION! IMPORTANTES CAJAS ahorros, empleados públicos y particulares; vendo baratísimo casas recién terminadas, cal ladrillo, patio mosaico, luz eléctrica, toda comodidad. Tratar: dueño misma casa Paz 921, un paso San Pablo y Cumming. A-9

COMPRO CASA CHICA. PAGO hasta 20,000 pesos. Tratar: San Antonio 420. A-10

OCASION: LOS LEONES, VENDO casita $ 22,000. Comedor, escritorio, 1 dormitorios, cocina, dependencias, patio, luz eléctrica, agua potable, gas. Edificio Ariztía, primer piso, oficina 18.

COMPRO CASA VALOR HASTA $ 30.000, intermedio Caja Ahorro. Casilla 3392. 9-A.

CASA-QUINTA, EXTENSA, VENDO, comuna Yungay. A 30 minutos del centro, 9 piezas y dependencias. Agua potable, luz eléctrica. Datos: Andes 2631, de 9 a 11. 10-A

REMATES

DOY REMATES DOMICILIO, compro muebles y mercaderías a consignación. — Anticipo dinero. — Julio Vargas, San Diego 958. Abril 20

DOY REMATES A DOMICILIO, compro saldos mercaderías, recibo muebles y mercaderías a consignación. — Anticipo dinero. — Julio Vargas, San Diego 958. 26-A

Remate de 30 CABALLOS

EXCLUIDOS DEL SERVICIO DE LA POLICIA

En los Corrales de la Brigada Central

Calle de Bulnes pasado Mapocho

HOY MARTES 8, A LAS 10 A. M.

Enrique Mandiola Eastman,

Martillero de Hacienda.

Remate de prendas de plazo vencido

Hoy Martes 8 de Abril, a las 10.30 A. M., el martillero señor Villegas, rematará en la Casa de Préstamos **"LA PALOMA", calle San Pablo N.o 3118,** las prendas no rescatadas y comprendidas entre los números 2,718 a 5,076.

Hay: relojes y cadenas de oro y plata, cortes de casimir y retazos de géneros, tintero plaqué, sábanas de hilo y crea, arneses para carretela, prendedor con brillantes, catres de fierro con bronce, colchones, sommiers, maletas y maletines de cuero, máquinas de coser, sobretodos, cortinas de felpa y punto, gran surtido en ropa y calzado para hombres y señoras, etc., etc.

Hoy Martes 8 de Abril, a las 2 P. M., el martillero señor Casanova, rematará en la **Casa de Préstamos "LA NUEVA ESMERALDA", calle San Diego N.o 1925,** las prendas no rescatadas y comprendidas entre los números 7,126 a 8,665.

Hay: anillos con brillantes, relojes y cadenas de oro y plata, batas de seda, cortes de casimir y retazos de géneros, rosas con brillantes, maletas de cuero, maletines y bolsas de plata y alpaca, armas de fuego, sobretodos, impermeables, lente fotográfico, anillos con perlas, máquinas de coser, sillas de Viena y de montar, etc., etc.

Hoy Martes 8 de Abril, a las 4 P. M., el martillero señor Patiño, rematará en la **Casa de Préstamos "LA SAN JUAN", Av. Vicuña Mackenna N.o 801,** las prendas no rescatadas y comprendidas entre los números 30,799 a 34,738.

Hay: cortes de casimir y retazos de géneros, servicio de mesa de plaqué, catres de bronce y de fierro con bronce, colchones, sommiers, capa de felpa, relojes y cadenas de oro y plata, cuellos y manguitos de piel, maletas de cuero, máquinas de coser, ponchos y mantas, anillos con brillantes, maletines y bolsas de plata y alpaca y muchas otras especies.

El Miércoles 9 de Abril, a las 9 A. M., el martillero señor Tagle V., rematará en la **Casa de Préstamos "EL CONDOR", calle San Pablo N.o 2293,** las prendas no rescatadas y comprendidas entre los números 75,745 a 79,206.

Hay: Cortes de casimir y retazos de géneros, sobretodos, sobrecamas, ternos ed casimir, vestidos, batas, blusas y calzado en gran cantidad, gargantillas y pulseras de oro, máquinas de coser de mano y de pie, manteles y servilletas, bolsas y maletines de plata y alpaca, colleras de oro, ponchos y mantas, ropero con luna, relojes y cadenas de oro y plata, etc., etc.

El Miércoles 9 de Abril, a las 10 y media A. M., el martillero señor Casanova, rematará en la **Casa de Préstamos "LA GRAN VIA", calle San Pablo N.o 3092, las prendas no rescatadas y comprendidas entre los** números 12,915 a 16,882 y 7,207 a 9,324.

Hay: Cortes de casimir y retazos de géneros, sillas de junco, servicio de mesa de plaqué, pañuelos de rebozo, ternos de casimir, vestidos, batas, blusas y calzado en gran cantidad, ponchos y mantas de felpa y castilla, gran surtido en ropa interior y de cama, carpetas, cortinas de punto, mantos de seda y velo, etc., etc.

El Miércoles 9 de Abril, a las 2 P. M., el martillero señor Patiño, rematará en la **Casa de Préstamos "EL SIGLO", Avenida Recoleta N.o 373,** las prendas no rescatadas y comprendidas entre los números 77,551 a 81,548.

Hay: Cortes de casimir y retazos de géneros, anteojos de teatro, ropero con luna y velador con mármol, manteles y servilletas, mantos de seda y velo, carpetas de felpa, relojes y cadenas de oro y plata, cuellos y manguitos de piel, máquinas de coser, anillos con diamantes y perlas, sillas de comedor, etc., etc.

El Miércoles 9 de Abril, a las 4 P. M., el martillero señor Villegas, rematará en la **Casa de Préstamos "EL HIPODROMO", Avenida Independencia N.o 1690,** las prendas no rescatadas y comprendidas entre los números 47,942 a 52,988.

Hay: Sillas de montar chilenas e inglesas, carabinas y revólvers, pañuelos de rebozo, una carretela, cómodas, máquinas de coser, pistolas, relojes y cadenas de oro y plata, ponchos y mantas, cortes de casimir y retazos de géneros, ternos de casimir, vestidos, batas, blusas y calzado en gran cantidad, gran surtido en ropa interior y de cama, y muchas otras especies.

Las prendas estarán a la vistas desde dos horas antes del remate.

PAGO AL CONTADO.

EL INSPECTOR

FERROCARRILES DEL ESTADO.— Remate de carga rezagada en la Estación Alameda. El Martes 8 del presente a las 9 A. M. se rematarán 2 080 duelas en muy buen estado, un carro con 1,018 postes de roble, 122 sacos trigo, 89 sacos leña blanca, 100 sacos cal, 10 tambores carburo, 7 tubos para ácido, 1 carretela, 6 docenas cajas polvos, 94 tarros conservas, 1 tapabarro para auto, barriles vacíos varios, barras fierro, cañones, catres, colchones, botellas vineras y cerveceras, y muchos otros artículos a la vista del público.—El Administrador de la Zona. 8 A

REMATES NEGOCIOS, MENAJES, encárgase Neftalí 2 o Arce, García Reyes 28. A-10

REMATE PUBLICO MAÑANA 2 tarde almacén abarrotes y muebles. San Pablo esquina Paz. Hay abarrotes, conservas surtidas, enlozados, tazas, cristalería, cigarrillos, aceite, cajas azúcar, granulada y arroz, fardos y saquitos papel, artículos escritorio, paquetería, frutos del país, romanita 120 kilos molinillo, balanzas, botella y sacos vacíos. Silla inglesa, vidrieras, estantería, mostradores, catres, muebles varios, e innumerables otros artículos a la vista. Vargas, liquidador. Ordenes: Santa Rosa 1564.

SANCHEZ, CAMPANELLA, EFECtúan remates abarrotes, menajes, compran. Reciben consignación, Matucana 717 B. 7-I

CALLE EXPOSICION ESQ. DE ANTOFAGASTA

GRAN FERIA

HOY MARTES 8, A LA 1 P. M. EN PUNTO

REMATAREMOS:

POR CONCLUSION DE ARRIENDO DEL FUNDO "EL PORVENIR" (Pasos Huechuraba), DEL Sr. SAMUEL SALAS BERRERO

35 VACAS DURHAM PARIDAS, muy buenas lecheras, sanas y nuevas, las de terneros chicos se rematarán de a una.
30 VACAS DURHAM, CUBIERTAS, igual clase a las anteriores.
25 VAQUILLAS DURHAM, de 2 y 3 años, muy mestizas y procedencia lechera.
5 TOROS DURHAM, en servicio de la Lechería.
20 BUEYES DE TRABAJO, muy buen estado, sanos, nuevos, garantidos.

LLEGADOS DE LINDEROS

15 BUEYES DE TRABAJO.
20 VACAS GORDAS, muy buena clase.
25 CABALLARES de servicio.

LLEGADOS DE COLCHAGUA, SAN FERNANDO, CURICO, TALCA, FREIRE, MULCHEN, Etc.

VACAS GORDAS para Matadero.
NOVILLOS gordos y para engorda, muy mestizos.
BUEYES gordos y para engorda, sobresalientes.
VAQUILLAS, LECHONES, Etc., de diferentes procedencias.

DE OTRAS PROCEDENCIAS

210 CABALLARES de montura, tiro y arado.

EDUARDO RODRIGUEZ y CIA.

NOTA. — El Remate principiará a la 1 P. M. en punto.

DEL FUNDO SANTA FILOMENA

ESTACION VILUCO DEL FERROCARRIL DE PAINE A TALAGANTE

EL SABADO 26 DE ABRIL

POR ENTREGA DEL FUNDO SE REMATARAN POR CUENTA DE DON ARTURO BESA RODRIGUEZ

Vacas de lechería, seleccionadas durante muchos años; Bueyes de trabajo; Crianzas; Caballos de coche, de montura, de patrón y de servicio; Yeguas de cría; Potros, Potrancas y Potrones.

Motores a vapor; Tractores; Motor eléctrico; Maquinaria agrícola; Carruajes; Carretas; Enseres y herramientas de todas clases.

Habrá combinación especial de trenes con la línea central y con el ramal de Melipilla.

Próximamente se publicarán detalles.

EL GERENTE.

HOY MARTES 8

Tenemos buenos lotes de **GANADO GORDO, BUEYES, VACAS y LECHONES,** de varias procedencias, entre ellas: TEMUCO, SAN CARLOS, TALCA, OSORNO, QUINTA, etc.

También tenemos buenas partidas de CABALLARES y MULARES, BUENA CLASE.

JUAN ANTONIO GONZALEZ EDWARDS, GERENTE.

COMISION UNICA: UNO POR CIENTO.

EL JUEVES 10 DEL PRESENTE

Ante notario, se rematará la espléndida casa habitación

Arturo Prat 563

casi al lado Templo Sacramentinos, por el minimum de $ 48,500, reconociendo deudas Caja Hiotecaria $ 15,000; Banco de Chile, $ 9,000. Saldo que resulte al contado. La casa puede visitarse de 2 a 5 P. M. Más datos: Escritorio de **Rafael Vargas Prado,** Santo Domingo 1145, donde se efectuará el remate. A—10

Por acuerdo de los herederos de doña Beatriz García Silva, el día 10 de Abril próximo, a las 3.30 de la tarde, ante el Compromisario don Pedro Urzúa, en la Oficina del Actuario don César Covarrubias, secretario del Quinto Juzgado Civil, se llevará a efecto el remate de la casa de la sucesión en la calle Merced N.o 268, frente al Parque Forestal, por el minimum de $ 170,000.
Bases y antecedentes en la Oficina del Actuario. Verla de 2 a 5 P. M.

El 25 del presente mes, a las 4 P. M., en la Notaría de don Pedro N. Cruz, Bandera N.o 361, y ante don José Montalva Vicuña, Juez Compromisario de la sucesión de don Antonio Artigas, se rematará la propiedad N.o 246 de la Avenida Antonio Varas, en Providencia.— **MINIMUM: $ 12,000,** y el precio se paga mitad al contado y resto a plazo.— Antecedentes, Notaría indicada.

EL 14 DEL PRESENTE A LAS 8 P. M. se rematará la propiedad Matucana 563. Mínimum: $ 32,100; antecedentes: secretaría 3.er juzgado civil. Juicio Ossandón con Rojas. 11-A

REMATE MAÑANA 2 TARDE, SAN Alfonso 63, Casa de Pensión "Vigo". Saldos abarrotes y paquetería. Hay: Armazones mostradores mesas, sillas, divisiones madera, reloj campana, catres, colchones, casimires, loza, cristales, vidrieras, balanza, cuchillería, ollas, cocina económica. Mañana detalles.— Sardes. A-8

ROPA HECHA

ROPERIA "LA CANTABRICA", ESmeralda 863, ofrece precios de costo. Ternos, trajes de niños todas ... casimires extranjeros, cortes de moda, paletoes, pantalones. Todo desinfectado. N-O

LA CANTABRICA, ESMERALDA 863. Casa liquidadora de saldos. Surtido completo en sombrerería, zapatería, camisería y ropa interior. N-O

ROPERIA ANDRES BELLO NUMEro 601, esquina Recoleta, ofrece ternos, paletoes, ambos, pantalones, ternos de niños, sombreros, calzado; precios baratísimos; todo desinfectado. N|O

ROPERIA LA VEGA, ANDRES BEllo 694. Ofrece en baratura ternos, ambos, paletoes, pantalones, sombreros, calzado, todo desinfectado. N|O

LA CASA VERDE REALIZA TERnos, ambos, paletoes, pantalones, botones, sombreros, facilidades de pago. Sección especial de abrigos y ternos flamantes, corte de Moda. Esmeralda 817, al llegar a San Antonio. N-O

ROPERIA. MANUEL RODRIGUEZ esquina San Pablo, ofrece en baratura ternos, ambos, paletoes, todo de ricos casimires surtidos, colores para todas medidas; sombreros, calzado, desinfectados. N|O

RIVAS y CALVO

DEL SEÑOR SANTIAGO LASTRETO P.

10—SOTOMAYOR—10

HOY MARTES 8, A LAS 2.30 P. M.

POR AUSENTARSE DEL PAIS

—: HAY :—

SALON.—Amoblado dorado estilo Luis XVI ... do, compuesto de un sofá, dos sillones y 6 sillas; ... espejo trumaux con consola, biombo Luis XVI dorado, ... fombra de una pieza, etc.
COMEDOR.—Juego de muebles de roble, compuesto ... dor bajo con espejo y 2 trinches con cubiertas de cristal, ... correderas y 12 sillas asiento tapizado; sillas para ... llería, porcelanas, servicios para té, plaquées, alfombra ... etc.
DORMITORIO.—Amoblado estilo inglés, compuesto ... peinador, cómoda y 2 veladores, catres de bronce, colchones, ... camas, almohadas, cuadros, pantallas, máquinas de coser ...
BAÑO.—Tina de fierro enlozado, calentador Humphrey, ... torio desagüe, espejo marco laqué, repisas de cristal, etc.
COCINA Y VARIOS.—Cocina importada, batería de cocina, ... tas, muebles sueltos, catres laqué con bronce, paragüero, ... muebles de mimbre, jardineras.

A LA VISTA HOY MARTES DE 9.30 DELANTE.

Carlos Rivas Vicuña—Arturo Calvo Mac...

MARTILLERO DE HACIENDA.

salirá a remate ante el Notario don Javier Echeverría ... estudio del abogado don Alejandro Reyes, Monjitas ...

de propiedad de doña Blanca Serruys de Gana, por ...

pagaderos con $ 200,000 de contado; reconociendo ... en favor de la Caja de Crédito Hipotecario, reducida ... pesos; y con el saldo a 12 meses, con el interés del ... to anual.

La propiedad está ubicada colindante con ... pueblo de Talagante y cuenta con parte urbana, ... camino público a Melipilla y ferrocarriles al mismo ... de Paine. Consta de 131 cuadras cuadradas de riego, ... sada por el ingeniero don Julio Zegers Baeza, en ... de 1922, en la suma de $ 663,000. Posee el fundo ... propio con 100 regadores de agua, debidamente inscrito ... do su dotación excesiva.

Títulos en la Caja de Crédito Hipotecario.

Demás datos y antecedentes serán suministrados ... Notario señor Echeverría, Bandera N.o 346.

POR LIQUIDACION DE LA CASA, REMATARE AL ... POSTOR MAÑANA MIERCOLES A LAS 2 P. M.

SAN ANTONIO 74

—— HAY: ——

SALON.— Piano vertical marca Pleyel, amoblado ... Ana, id. inglés tapiz seda, Mouquet etc., estatuas, pedestales, doradas, pisos de piano, cuadros al óleo, gobelinos, ... roble americano, alfombras, lámparas, espejo Luis XVI ... la dorada, etc.
DORMITORIOS.— De tres cuerpos, id. enchapados, ... catres bronce, colchones lana, cunas bronce, catres fierro, ... mesas toilette, peinadores, roperos, sillas, escritorios ...
COMEDOR.— Amoblado de roble americano compuesto ... rador, trinche y vitrina, id. en caoba, gran sofá de caoba ... piz búfalo, cuadros al óleo, id. de comedor, sillas ... rias clases, cuchillería, cristalería, plaquées, tazas, ... tros de cristal y plaqué, reloj de pared, alcuzas, etc.
VARIOS.— Paragüero de asiento, id. con mármol, ... fondos, jardineras, catres, marquesas, colchones, cunas ... ra niños, sillas de Viena y de bambúes, cocinas económicas, ... gas, estantes para lavandería, id. para cocina, aparadores, ... máquinas de coser, espejos, cortinas, de punto y ... parafina, id. a gas, andadora para niño, pantallas, ... bos, balanza de precisión, botiquines, coche guagua, ... bambúes, palmeras, aspirita y muchos otros artículos ... desde hoy, de 9 a 6 P. M.
También remataré por cuenta de una fábrica 500 ... diferentes tamaños y colores.

J. GISPERT, Liquidador.

de la tienda

3367 - ALAMEDA 3367

al lado del Tattersall

de 10 a 12 y de 2 adelante

VICTOR ARAYA ...
Martillero de Hacienda

El 23 de Abril próximo, a las 4 P. M. se rematará ... dad ubicada en calle

CATEDRAL 1650 A 1656

por el minimum de

pagaderos reconociendo deuda a favor de la Caja Hipotecaria ... ducida a $ 14.113.14 y el resto mitad al contado y mitad ... los plazo con el 8 o|o de interés anual.
La propiedad tiene una superficie de 1.366 metros ... nos y consta de una casa en altos y otra en bajos ... cedentes en el estudio de don Antonio Varas Muñoz ... Verla de 3 a 6.